

Forgotten Books

www.forgottenbooks.com

Copyright © 2016 FB &c Ltd.

All rights reserved. No part of this publication may be reproduced, distributed, or transmitted in any form or by any means, including photocopying, recording, or other electronic or mechanical methods, without the prior written permission of the publisher, except in the case of brief quotations embodied in critical reviews and certain other noncommercial uses permitted by copyright law.



SERENISSIMO

IOANNI CORNELIO

VENETIARVM DVCI

LIBERALIS CREMA Philof. & Medic.D.

Perpetuam Fœlicitatem.



INTER cætera ingenii monumenta, Serenissime Princeps, quæ Adrianus Spigelius, fatis concedēs, mihi reliquit, Historiam humani corporis, pluribus à se locupletatam inuentis, Danieli Bucretio, & probatæ sibi fidei ac eruditionis Anatomico, vt sparsam in ordinem redigeret, commisit. Id opus cum à Clarissimis huius Collēgii Medicis, quibus legendum exhibueram, probatum esset, tum vt Soceri, de me optime meriti votis, tum plurimorum, qui enixe id desiderabant, precibus satisfacerem, in publicam lucem protraxi. Cæterum vt foeliciores auspiciis, splendidiusve in hominum manus veniret, Tibi Serenissime Princeps, dedicare visum est. Quid enim plus lucis expectem aliunde, quam ab eo, à quo ipsa Respublica toto terrarum orbe splendidissima, quæ Te Illu-

D E D I C A T I O

strissimi Senatus Principem omniū applausu creavit,
 non mediocrem lucem mutuatur? Si enim familiam
 spectemus, ab antiquissimis Romanorum Corneliis,
 quorum res gestę ac nobilitas omnium historias ador-
 nat, deducitur? si Fortunę bona intueamur, cum sum-
 mum Imperium teneas, Filios Patri quam simillimos
 cernis, qui cum & ipsi maximis honoribus fungantur,
 ambiguum tamen faciunt, à tali dignitate plus acci-
 piant decoris, quam eidem conferāt. In Federico certè
 Vaticana purpura nitidius splēdet: in Marco Antonio
 Primicerialis mitra eminet: à Francisco & Aloysio Se-
 natoria toga gloriam: à Georgio literę & Philosophia
 ornamentum capiunt. Te verò ipsum si cernamus, nō
 tam Fortunam hanc tuam, quàm Te in hac ipsa admi-
 rari fas est. Raram in Deum pietatem, acerrimum iu-
 dicium, suspiciendam doctrinam, incredibilem pru-
 dentiam, erga subditos clementiam, in patriam amo-
 rem. Quę certè omnia talia sunt, vt cum in Te summo
 Principe sint conspicua, summis quoque tantum He-
 roibus propria fuerint, Deum Opt. Max. venerari æ-
 quum est, vt Clementissimum Optimumque Princi-
 pem terris haud inuideat, sed diutissimè incolumem,
 saluumque præstet, quo præclariorem certè,

*Non alium videre Patres, aliumve Nepotes
Aspicient.*

Venetiis. Anno M. DC. XXVII.

AD



A D

CELEBERRIMVM AMPLISSI-
MVMQVE VENETORVM MEDICO-
RVM COLLEGIVM.



ADRIANI Spigelij, Clarissimi Viri Anatomen, Se-
renissimo IOANNI CORNELIO, Venetiarum
Duci dicatum opus, Vobis, Excellentissimi VIRI,
offero. Sub auspiciis enim summi Principis natum,
nec tutius muniri, splendidius ornari, quam eiusdem
patrocinio, potuit. At cum obscurum minime sit,
quam Dissectionum studium plerisque omnibus, ijs et-
iam, qui Dogmaticam sectantur Medicinam, sordeat, summorum in Ar-
te Virorum authoritate, gratiam huic operi colligendam, necessarium
videbatur. Quos sane si alibi, atque Venetijs, quæram, quid aliud fecisse ju-
re videar, quam in Meridie Solem apud Antipodas quæ fuisse? Quæ enim
gens, aut ita barbara est, vel longe dissita, cuius fines Veneti Collegij glo-
ria non sit peruagata? quæ sic elata, aut inuida, quin vltro fasces deferat,
seque victam fateatur? Certe in summa omnium rerum ignorantia versari
neesse est, quem lateat, Hippocratis & Galeni Artem, quæ sola incon-
cussis nititur fundamentis, barbarie superiorum seculorum sepultam, à
Veneto ordine vitam lucemque recepisse. Omitto hic referre summorum
Virorum nomina, quod ob excellentiam omnium, nec principium facile
statuere: nec ob multitudinem finem fortasse inuenire queam. Quod si
de Anatomicis quoque dicendum est, Nicolaum Massam, præstantissimū
Philosophum ac Medicum, primum omnium, maiorum tempestate, Re-
sectiones Orbi restituisse, omnium consensu clarum est. Quæ certe res
tantum vniuersorum applausum meruit, vt & summi Pontifices, & inui-
ditissimi Imperatores, tam celebrem ordinem, tam præclarum collegium
maximis rarisque priuilegiis, velut certatim condecorarint. A quibus ergo,
si splendorem quæramus, quam à Clarissimis Viris? si authoritatē, à sum-
mis in Arte? si defensionem, quam ijs, qui in maximo apud omnes sunt nu-
mero,

mero, petere licebit? Sed & vt sperare liceat, tum veſtra erga omnes beneuolentia iubet, tum imprimis quadriga Excellentiffimorum Virorum, cuius iudicium de hoc opere perquam honorificum ſane fuit. Tanto vero & ipſa quoq; nobis ſpes accenditur magis, quanto & hos maiores eſſe, & inſigniore apud Vos pollere authoritate certum eſt. Quis enim Sanct. Sanctorum non nouit, noſtri ſeculi Æſculapium, cuius in medendo dexteritatem, tum in docendo ingenium admirata Sereniſſima Reſpublica, in celeberrimo totius Orbis Patauino Gymnaſio ſupremæ Cathedræ præfecit? Quam ſanè prouinciam, & maxima omnium expectatione primum ſuſceperat: ſic admiratione tenuit, deſiderio incredibili reliquit. Iam vero Albertus Columbus, & Anatomicus ac Chirurgus celeberrimus, cum maximè ab omnibus æſtimetur, tum vero & Sereniſſimi Principis noſtri iudicio, cuius valetudo ipſi commiſſa eſt, Medicorum familiam ducit. Quid dicam autem de Hieronymo Theobaldo, & Mich. Angelo Rota, quos, vt laudare, omni laude maiores, hoc humili dicendi genere non audeo, ſic neq; opus apud vos, VIRI Excellentiffimi, quibus eorum Virtus ſic perſpecta eſt, tantiq; habita, vt in Collegij veſtri ampliffimi difficilioribus temporibus, Defenſorum titulo, non ſummo tantum nomine, ſed & auctoritate eos declaraueritis. Nec eſt vt exterorum aut poſteritatis gratia præconium hic mediter, quorum reſ geſtæ toti Orbi notiffimæ in omnem æternitatem tranſſcribentur. Theobaldi certè fama (vt omittam quam Anatomia ipſi peperit) quanta ſit, ex innumeris clariffime monſtrabit, quod à Diuo FERDINANDO II. Imperatore ex Italia in Germaniam accitus, Filij curæ adhibitus fuerit, maximiq; præmiis affectus; iterum dimiſſus. Mich. Angelus autem, vt ipſe Medicorum vnus eſt è Principibus: ſic fere Principum tantum præfectus ſanitati, nomen celeberrimum immortalitati ſacrat. Hos ſummos Viros, cum & ante operis editionem Lectores, & approbatores inuenerim, non dubito, quin & beneuolentia veſtra, quæ fuit erga Authorem ſemper, & authoritate horum Virorum, (quorum conſilio VOBIS offero,) moti, veſtrum ipſis calculum addatis, vt jam non tantum tutius in publico contra maleuolorum morſus appareat; ſed & veſtro ornatum nomine omnium gratiam fauoremque mereatur. Valete.

Veſter LIBERALIS CREMA vobis ſingulis deuotiſſimus.

DANIEL



DANIEL BVCRETIVS VRATISLAVIENSIS

Philos. & Medic. D.

BENEVOLO LECTORI S.



FFERO Tibi, Benigne Lector, Adriani Spigellii, Clarissimi Viri, decem de Humani Corporis Fabrica Libros, quos mihi vita discessurus ut in ordinem redigerem, commisit. Opus est, cum infinitis observationibus, tum methodo succincta, praeclaris partium usibus, & dissectorum historijs mirifice exornatum. Adhuc, cum rari admodum sint, quibus resectionum studiū placeat, nisi Medicina, cuius fundamentum est, gratia: totum opus sic institutum est, ut perpetuo ad Artis usum referatur. Hinc tot praecepta Chirurgis in suis operationibus notanda; tot difficiliū Hippocratis locorum explicationes; viarum, per quas morborum transmutationes fiunt, tum consensus partium, demonstrationes. Accedunt plurima ab aliis aut non attacta, aut perperam descripta: sed imprimis nova Cerebrum dissecandi ratio, ad inuestigandos Capitis affectus maxime necessaria. Nec enim certe locum hic habet illud tritum Comici, Nullum est iam dictum, quod non dictum

AD LECTOREM.

dictum sit prius. Latuere multa maiores nostros, quæ superior etas edocuit, multaq; nunc quoque abstrusa oculos fugiunt, quæ tempus in apricum producet. Quanta vulgo in musculorum doctrina confusio; circa venarum, arteriarumque usum obscuritas; circa viscerum actiones difficultas? Hic tamen nullus dubito, quin elegantem ordinem, clarã lucem, miram facilitatẽ inuenias. Ne quid tamen desiderari posset, quod ad operis perfectionem faciat, ex Museo eiusdem, Iul. Casserii Placentini, celeberrimi Dissectoris Tabulas Anatomicas, omnes novas, nec antehac visas, addidimus. Quæ sane quanti præstent aliorum adhuc editis, id nullo negotio edocebit, quod quæ in aliis singula ferè tantũ sunt commendatione digna, in his uniuersa reperiantur. Elegantiã ad viuum accedens: multitudo necessaria; perfectio absoluta; magnitudo perspicua: artificium admirabile. Scio plurimis, nec iis indoctis, diuerticula has videri ab ipsis sectionibus: at rectè rem estimantibus videre licet, & iis, quibus nunquam Anatomias cernere contigit, in Authorum obscura alias lectione, facem esse: iis vero, quibus tam felicibus esse datum fuit, ut nonnunquam intuerentur, in tanta rerum varietate in fluxa memoria subsidium cedere. Tuum est, benigne Lector, beneuolo hac suscipere animo, primisque nostris conatibus, vel Atheniensium monitu, quibus lege cautum erat, ne primi ingenii fœtus exploderentur, fauere.

Venetis. Anno M.DC.XXVII.

IN ANA-

in lucem editam.

SPIGELIO in magno quicquid Rex Adria fleuit,
Atq; Antenorei Nympha superba Padi,
Quae saepe obstupuit Natura arcana docentem,
Et si qua antiquus nesciit Hippocrates,
Nunc redit à tumulo, & totum se spargit in orbem,
Quae res unius haec tenus urbis erat.
Quas Tibi solvemus gens Phæbo dedita grates?
Quae Tibi nam reddet premia Posteritas,
BVCRETI? Si Regis opus donare salutem,
Exstinctis vitam reddere, pene Dei est.

Daniel Sennertus D. Facult. Medic. in Acad. Leucorea
Profess. & Senior.

FELIX sorte tua, & tot claris diues alumnis
PATAVIUM, Euganeis praestructum collibus olim,
Qua Brenta Hadriaco properat se iungere ponto?
Quid memorem THEMIDOS praefulgida lumina prisca?

() ()

Quid

Quid SOPHIES studium? quid totum deniq; dicam
 Disciplinae orbem, diductum ambagibus amplis?
 Si MEDICOS libeat narrare, & Apollinis artes,
 Ilias immenso sese inferet altera textu.
 Te cano, SPIGELI, Germano sanguine cretum,
 Quem tanta ornauit cura, tantog; labore,
 FABRICIO ut possit, quo sese A QVA-PENDVLA iactat,
 Eripere è manibus parti ornamenta decoris.
 Mira loquor fors an, sed non ea dissona vero.
 Nam quæ FABRICIVS vulgavit voce, styloque,
 Lustris bis senis operi intentissimus vni,
 Herculeog; instans pernox & per dius ausu:
 Illa dedit nobis, vno comprehensa pugillo,
 SPIGELIVS, pulcro confusus acumine mentis,
 Iudicioq; acri, & longa experientia in arte.
 At tibi, BVCRETI, qui dispensante JEHOVA,
 Ante annos, animumq; geris, dextramq; virilem,
 Quid mercedis erit? Ut post tua funera, dignus
 FABRICIO, viuas eternum, SPIGELIO Q;

Casp. Hofman. D. & Prof. Publ.

BVCRETI, iuuenum doctissime, gloria gentis
 Nostræ inter ipsos Italos, ubi te tenent
 Euganei montes, atq; vrbs Antenoris ingens:
 Sed non capit laudes nisi Cælum tuas.
 Quid dicam, quid non de Te præfiscine dicam?
 Vrget simul lentaq; rerum copia.
 Nunc mihi Pythagoras cunctanti vellicat aurem,
 Suamq; tantum non probat sententiam.
 En tibi, ait, monstrum vitio sine, quale renasci,
 Corpore alieno animaq; desultoria,
 Omne genus, meministi quondam docuisse, animantum.
 Autoritatem namq; nullus defugio.
 Quod si HOMINEM esse parum est quem BVCRETIVM
 Agnosce saltem spiritum SPIGELI,

*Atq; animi mentem iuuenili in pectore canam,
 Agnosce BVCRETIVM alterum Spigelium.
 Nec refert, paulo ante simul si vixit uterque:
 Namque anima non ibi est, ubi animat, sed ubi amat.
 Atque ita Bucretium, sese, dilexit, ut ipsum,
 Spigelius, anima que compotem sua.
 Quo post defuncto, SPIGELIO-VIRBIVS ille est,
 Quem nunc Spigell animat simul anima atque amat.
 Hac Samius, quæ si male me recitasse putabunt,
 Nil deprecor, mea esse dicant Posterii.*

Georgius Nœslerus D. & P. P. Ill. Principis Palatini & Reipub.
 Norimberg. Medicus.

DOTE licet propria, Speculum splendescere constet,
 Gemmarum rutilo sed magis orbe placet;
 Sic licet ingenii, Speculo SPIGELIVS oras
 Irradians, proprio luminis ore iuuet:
 Huic confert tamen BVCARDIA GEMMA, decorem
 BVCRETI socia commodat arte magis.
 Mome quid expositum tibi claustrum pectoris optas?
 Hoc speculo specimen viscera cuncta dabunt.
 Quin parili geminata patet sub munere virtus,
 Et Speculo humano fulget imago Dei.

Ad Clarissimum Dominum Bucretium.

MORTIS agone Tibi sua scripta SPIGELIVS offert,
 BVCRETI, meritis credita vita tuis.
 Solue vices fati, clausum nam corde reliquit
 Ceu speculo, speculum pectoris ille sui.

Ludouicus Iungerman Med. D. & Professor Botanicus in Uni-
 uersitate Altorphina. P.

Sebastianus Chaignæus Picto-Gallus Collongiensis Ph.
& Med.D.



INDEX

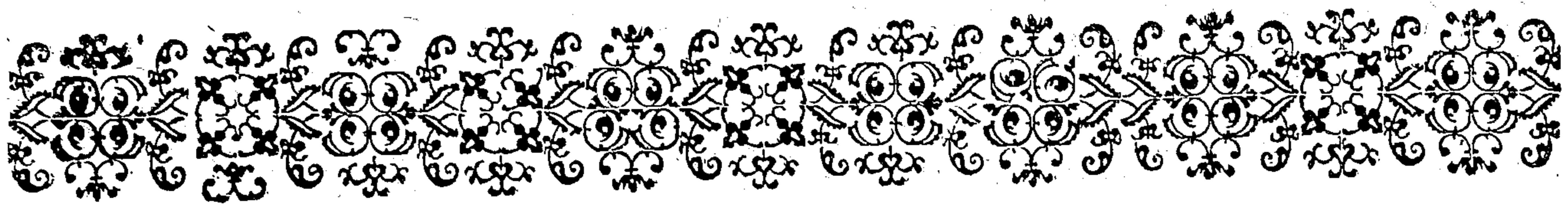

I N D E X

LIBRORVM ET CAPITVM

In toto hoc Opere contentorum.

LIBER PRIMVS.

Externarum partium Appellationes, Figuram, Magnitudinem, & mutuam inter se Proportionem exponit.

- I. Externarum Capitis partium appellationes succincte explicat. 1
- II. De appellationibus externarum Thoracis partium. 9
- III. De appellationibus partium externarum infimi Ventris. 10
- IV. De appellationibus partium externarum, quae generationi sunt dicatae. 12
- V. De appellationibus Manus, & partium in ea contentarum. 13
- VI. De appellationibus Pedis, & partium in eo contentarum. 15
- VII. De humani corporis figura, & magnitudine: tum quo pacto haec secundum aetatem, sexum, regiones, & morbos differat. 17
- VIII. De Figura, & Magnitudine Capitis, partiumque in eo contentarum. 21
- IX. De Figura, & Magnitudine Thoracis, ac Mammillarum. 22
- X. De proportione Infimi Ventris, & Pudendorum vtriusque sexus. 24
- XI. De mutua Artuum inter se proportione. 26

LIBER SECVNDVS.

Qui ossium historiam proponit.

- I. Ossis naturam, vsus, & differentias explicat. 27
- II. De partibus ossium, vbi nomina, quorum frequens in ossium historia mentio fit, simul explicantur. 32
- III. De ossium inter se structura, ac conexu. 34
- IV. De nutrimento, quo ossa aluntur, & per quas vias ad ipsa deducatur. 38
- V. An ossium aliquod sit principium, quemadmodum Venarum, Arteriarum, & Neruorum, tum quale illud sit, inuestigatur. 40
- VI. Breuis omnium totius corporis ossium diuisio, & enumeratio instituitur. 41
- VII. Agit de Cranio in vniuersum, suturasque Capitis proponit. 42
- VIII. De ossibus Capitis siue Caluariae propriis agit. 45
- IX. Describit tria ossicula auditui inseruientia. 48
- X. De osse Cuneiformi, & Spongioso. 49
- XI. Agit de osse Iugali. 51
- XII. Ossium Faciei, siue Maxillae superioris, & inferioris, descriptionem tradit. ib.
- XIII. Dentium numerum historiamque proponit. 55
- XIV. Ossis hyoidis historiam tradit. 58
- XV. Describit Clauiculas. 59
- XVI. Sterni, siue ossis pectoris historiam proponit. ibid.

| | | |
|---------|---|----|
| XVII. | Scapularum historiam explicat. | 61 |
| XVIII. | Quae de spina in vniuersum dici possunt, persequitur. | 63 |
| XIX. | De Vertebrae Cervicis. | 64 |
| XX. | De Thoracis, ac Lumborum Vertebrae. | 65 |
| XXI. | De osse sacro. | 67 |
| XXII. | De osse coccygis. | 68 |
| XXIII. | De Costis. | 69 |
| XXIV. | De osse Innominato. | 70 |
| XXV. | De osse Humeri. | 73 |
| XXVI. | De Vlna, & Radio. | 75 |
| XXVII. | De ossibus extremae Manus, & Sesamoides appellatis. | 77 |
| XXVIII. | De osse Femoris, & Patella. | 79 |
| XXIX. | De Tibia utroque osse. | 80 |
| XXX. | De ossibus Pedis extremi. | 82 |
| XXXI. | De Vnguibus. | 86 |

LIBER TERTIVS.

Qui de Cartilaginibus, & Ligamentis agit.

| | | |
|------|--|----|
| I. | Cartilaginis naturam, vsus, & differentias proponit. | 88 |
| II. | De Cartilaginibus supremi ventris, siue Capitis. | 91 |
| III. | De Cartilaginibus mediis, infimisque Ventris. | 92 |
| IV. | De Ligamentis agit, quorum naturam, vsus, & differentias breuiter persequitur. | 94 |
| V. | De Ligamentis, quae in capite, thorace, ac imo ventre occurrunt. | 96 |
| VI. | De Ligamentis Artuum, ac primo Manus. | 97 |
| VII. | De Ligamentis Cruris vniuersi. | 98 |

LIBER QVARTVS.

Qui Musculorum historiam persequitur.

| | | |
|------|--|-----|
| I. | Quid sit Musculus, & quae eius actio. | 100 |
| II. | Quae sit musculi constructio, & quibus ex partibus constet. | 104 |
| III. | Enumerantur omnes musculorum differentiae, quae alicuius sunt momenti. | 110 |
| IV. | Quae difficultates sese in musculorum historia offerant, & quibus modis tollantur. | 113 |
| V. | Frontis, Palpebrarum, oculorum, nasi, buc- | |

carum, labiorum, maxilla inferioris, & aurium musculos proponit.

| | | |
|---------|--|-------|
| VI. | Persequitur historiam musculorum linguae, ossis hyoidis, faucium, & laryngis. | 114 |
| VII. | De musculis Caput, & Cervicem mouentibus. | 122 |
| VIII. | De musculis Thoracis. | 126 |
| IX. | De musculo Subclauio. | 129 |
| X. | De infimi Ventris, & primum, de musculis abdominis appellatis. | 137 |
| XI. | De musculis Lumborum. | 138 |
| XII. | De musculis Testium, Vesicae, Ani, & Penis. | 147 |
| XIII. | De musculis Scapulae. | 148 |
| XIV. | De musculis ossis Humeri. | 150 |
| XV. | De musculis ossis Cubiti. | 152 |
| XVI. | De musculis Radii. | 154 |
| XVII. | De musculis Carpi, vel potius toti manus dicatis. | 155 |
| XVIII. | De musculo, cuius latus tendo mediae volae subnascitur, quem Palmarem vocant. | 156 |
| XIX. | De musculis manus digitos flectentibus. | 157 |
| XX. | De musculis manus digitos extendentibus. | 158 |
| XXI. | De musculis manus digitos oblique ad latera trahentibus. | 160 |
| XXII. | De musculis Femoris. | 161 |
| XXIII. | De musculis Tibiae. | 162 |
| XXIV. | De musculis Tarsi siue Pedis. | 165 |
| XXV. | De musculo cuius latus tendo, mediae plantae subnascitur, & Plantaris propterea vocatur. | 167 |
| XXVI. | De musculis pedis digitos flectentibus. | 168 |
| XXVII. | De musculis pedis digitos extendentibus. | 169 |
| XXVIII. | De musculis pedis digitos ad latera oblique mouentibus. | 170 |
| XXIX. | Breuis omnium totius corporis musculorum enumeratio, memoriae gratia, instituitur. | ibid. |

I N D E X.

LIBER QUINTVS.

Quo Venarum natura, earumque per vniuersum corpus series describitur.

- I. Venarum naturam, actionem, & vsus explicat. 177
- II. Differentias Venarum breuiter enumerat. 181
- III. Disceptationem Medicorum, & Philosophorum de principio Venarum continet: tum Authoris sententiam in medium adducit, & probat. 182
- IV. Cur dua vena, Porta nempe dicta, & Caua facta sit, tum quae ipsarum inter se differentia sit, & connexio. 188
- V. Ramos, siue propagines Vena portae recitat, & Hippocratis aphorismum huc maxime facientem explicat. 190
- VI. Superiorem, siue Ascendentem Venam cauae truncum, tum ramos per caput dispersos, recitat. 196
- VII. Axillaris Vena per brachium distributa seriem proponit. 202
- VIII. Inferiorem, siue descendentem venam cauae truncum explicat. 204
- IX. Iliaci rami exterioris per crus disseminati propagines, & ramos, enumerat. 208
- X. Sanguinis definitio proponitur, & declaratur. 210
- XI. Animalium quadam sanguinea, quadam exsanguia esse, & quamobrem. 213
- XII. Sanguinem heterogeneum esse probatur, inde quibus ex partibus constat, & quae harum causa sint, inuestigatur. 214
- XIII. Differentias sanguinis persequitur. 216

LIBER SEXTVS.

Qui Arteriarum naturam, earumque per vniuersum corpus distributionem persequitur.

- I. Arteriarum naturam, actionem, & vsus cum differentiis explicat. 219
- II. Superiorem, siue Ascendentem Arteriam magne truncum, & propagines per caput distributas, proponit. 223

- III. Axillaris Arteria per brachium digesta seriem enarrat. 226
- IV. Inferiorem, siue descendentem Arteriam magne truncum, eiusque per medium ac infimum ventrem propagationem proponit. 227
- V. Iliaci rami per crus propagati soboles. 235
- VI. Vena arterialis, & Arteria venalis historiam complectitur. 236

LIBER SEPTIMVS.

Qui vniuersam Neruorum historiam complectitur.

- I. Neruorum naturam, actionem, & differentias explicat. 238
- II. De Neruis Cerebri. 243
- III. De neruis spinalis medulla proprie sic dicta, & primo quidem vertebrarum Cervicis. 249
- IV. De neruis medulla vertebrarum Thoracis. 252
- V. De neruis medulla vertebrarum Lumborum. 254
- VI. De neruis medulla ossis Sacri. 255
- VII. De neruis per Brachia distributis. ibid.
- VIII. De neruis per Crura digestis. 258

LIBER OCTAVVS.

Qui historiam infimi ventris continet.

- I. De Cute. 260
- II. De Pinguedine. 271
- III. De membrana carnossa. 274
- IV. De Peritoneo. 275
- V. De situ, tam naturali, quam eo qui praeter naturam est, omnium quae in imo ventre continentur, viscerum. 278
- VI. De Omento. 282
- VII. De Gula. 288
- VIII. De Ventriculo. 289
- IX. De intestinis. 292
- X. De Mesenterio. 299
- XI. De Pancreate. 301
- XII. De Hepate. 302

I N D E X.

- 306 VIII. De actione, & usu Cordis, partiumque ipsius.
 309
 313
 316
 318
 321
 328
 331
 335
 337
 339
- IX. De unione vasorum cordis in fetu, qua in nato perit, ubi modus simul aperitur, quo non ipsa solum perditur, sed & vasa umbilicalia in editis cavitatem suam amittunt.
 354
 359
- X. De Pulmonibus, & eorum aspera Arteria.
 362

LIBER DECIMVS.

Qui supremi ventris historiam continet.

- I. De capillis, & quatuor communibus summi ventris integumentis. 367
 II. De Pericranio. 370
 III. De duabus cerebrum obcingentibus membranis. 371
 IV. Cerebri, quatenus id in Veteri sectione se offert, historiam necit. 373
 V. Cerebelli, eiusque partium iuxta Veterum dissectionem, enarratio. 377
 VI. Spinalis medulla, secundum Veterum placita, descriptio. ead.
 VII. Cerebri eam dissecandi rationem, quam Recentiores inuenerunt, primum proponit, mox partium eius beneficio inuentarum, aut aliter comparentium, historiam necit. 378
 VIII. De Actione & usu Cerebri. 381
 IX. De oculo interno, siue visus instrumento. 385
 X. De Aure interna, siue organo Auditus. 388
 XI. De naso interno, siue olfactus instrumento. 390
 XII. De gustus, tactusque instrumentis. ead.
- 341
 342
 345
 347
 349
 352
- ONVS.
 oriam completur.
 nibus medii ventris in-
 que sexus.
 as succingente membra-
 e membranis cavitatem
 nentibus.
 bumore in ipso contento.
 partibus externis.
 s internis, Ventriculis in-
 tibus.



ADRIANI SPIGELII

BRUXELLENSIS,

DE HUMANI CORPORIS FABRICA,

Liber Primus.

Externarum partium Appellationes, Figuram, Magnitudinem,
& mutua[m] inter se Proportionem exponens.

CAPUT PRIMVM.

Externarum Capitis partium appellationes succincte explicat.

Ex iis numeris, quos margini ascripsimus, pro demonstratione eorum quæ in historia traduntur, primus Liberum designat, secundus Tabulam, tertius Figuram.



HUMANI Corporis fabricam tradituri, initium ab externarum partium historiâ desumendum duximus, sapientissimi Platonis præceptum sequentes, qui omnem, quæ a rectâ ratione de aliquâ re suscipitur, tractationem, ab iis exordium petere iussit, quæ tum oculis, tum animo manifestiora essent. At hæ partes ex cæteris nec ita abstrusæ latent, ut quisquam sit cuius oculos subterfugiant: nec ita difficiles explicatu, quin vel rudis quisque animo suo comprehendere valeat. Accedit, quod hæc præuia tractatio, ad reliquorum, quæ nobis postmodum dicenda sunt, & maioris momenti erunt, & mentem requirent solertiozem, perfectam absolutamque cognitionem immensum quantum utilitatis afferat. Quemadmodum enim, qui vastam orbis terrarum descriptionem tradituri sunt, ut regionum, urbiumque immensam multitudinem promptius edoceant, rudia primùm lineamenta ducunt, quibus amplum quendam situm crassâ mineruâ repræsentant, ut montes postea, oppida, fluminaque tradentes, quò sese referant, citra negotium inueniant. Sic in tam difficili corporis nostri fabricâ, in quâ tanta partium varietas, tantaque multitudo sese offert,

Ratio ordinis.

vt vix hominis vnus ætas ad ediscendum sufficiens esse videatur, si primùm rudem quandam veluti tabulam menti adumbratam in externis partibus exhibuerimus, ad quas interiorum postea situm referamus, plurimum operæ pretium fecisse meritò videbimur. Est igitur externarum partium tractatio, non utilis tantùm cuius, qui operam suam locare dissectionum studio voluerit; sed prorsus etiam necessaria, nisi animus semper anceps dubiusq; hæere cupiat, eius instar, qui in vastâ montium congerie, aut sylvarum inuisi viis errabundus, quò pedem figat, hinc inde ambiguus cursitet. Tractatio autem hæc, etsi primâ fronte leuis admodum esse videatur, non tamen leuis in eâ sese offert difficultas, quòd nomina illa, quibus externæ partes veniunt, infinita pæne sint, tum quòd partes ipsæ plurimæ existunt, tum quia authores varietate vocum supra modum delectati fuisse videntur. Vt tamen huic medeamur malo, & aliquod memoriæ subsidium conferamus in medium, methodo utemur, quæ obscura omnia dilucidet, ignota cuncta aperiat, difficilia quæq; planissima reddat. Exordiemur autem à generali totius corporis diuisione, quæ etsi diuersa à scriptoribus vulgò tradatur, vnâ tamen illam seruandam censuimus, quam Galenus ubiq; locorum secutus est, sed imprimis 7. de vs. part. 21. vniuersum corpus, in ventres & artus, siue extrema, dirimendo. Vocatur VENTER insignis aliqua corporis cauitas, in quâ viscus aliquod primarium reconditum est: ARTVS verò, extremæ partes, trunco corporis ramorum instar adnatæ, cuiusmodi sunt Manus ac Pedes. Hos Græci κῶλα, illos κοιλίας appellant, non tamen sine insigni vocis ambiguitate. Vsurpatur enim κοιλία nonnunquam strictiore significato pro abdomine, siue infimo ventre, quomodo Hippocrates sumsisse videtur, cum 2. aphor. 53. οκόσοι, inquit, τῆς κοιλίας ὑγρῆς ἔχουσι, νέοι μὲν ὄντες, βέλπον ἀπαλιδόσοουσι τῶν τῆς ξηρῆς ἔχόντων. quibus aluus est humida, dum quidem iuuenes sunt, melius degunt, quàm hi, qui siccas habent. Interdum adhuc strictiùs sumitur, & Ventriculum significat, vnde τὸ σῶμα τῆς κοιλίας dicitur, quòd apud Latinos orificium Ventriculi appellatur. Sic & Pollux accepisse videtur, dum ἐνθα, inquit, τῆ κοιλία συνάπτει ὁ σῶμαχος, hoc est, ventriculo gula adaptatur. Strictissimè tandem, authore Philotheo, ad lib. i. aphor. 15. pro quavis cauitate paruâ, quæ in profundo sita est, sumitur, siue cibum suscipiat, siue non, quæ admodum κοιλία πῦ ἐγκεφάλου, καὶ τῆς καρδίας, cerebri cordisq; ventriculi dicuntur. Hinc apud Aristotelem 1. hist. animal. 17. ἡ δὲ καρδία ἔχει μὲν τρεῖς κοιλίας, cor quidem tres ventriculos habet. Nos hoc loco κοιλίας vocabulo cum Galeno insignem aliquam cauitatem intelligimus, quæ viscus aliquod principale complectitur, cumque tria sint, totidem quoque Ventres constituimus, ex quibus primus & superior est Caput; medius, Thorax; infimus, Abdomen, improprie sic dictum. CAPVT ergò primus venter est, quâ voca ampliore propriaq; significatione, totum id appello, quòd primæ colli vertebræ imponitur. Pressâ enim significatione Medici nonnunquam capite pro cerebro vtuntur dum hoc læso, caput affectum esse dicunt. Interdum etiam angustiore adhuc, pro capillata tantùm parte, quâ ratione sumpsit Hippocrates dum περὶ τῶν ἐν κεφαλῇ τραυμάτων de vulneribus capitis, librum inscripsit. intelligit enim tantùm ea vulnera, quæ caluarie infliguntur, quo pacto & nostræ ætatis Chirurghi hanc vocem accipiunt, faciei vulnera, à capitis vulneribus distinguentes. Dicitur autem Caput, vel, quia sensus ab eo initium capiant, quæ notatio Varroni ad Ciceronem placet: vel, quia cerebrum capi

Difficultas huius tractationis.

Generalis totius corporis diuisionis.

κοιλίας vox ambigua est.

1.

2.

3.

4.

Capitis ambiguitas.

Capitis etymologia.

partium

THIS PAGE IS LOCKED TO FREE MEMBERS
Purchase full membership to immediately unlock this page



Never be without a book!

Forgotten Books Full Membership gives universal access to 797,885 books from our apps and website, across all your devices: tablet, phone, e-reader, laptop and desktop computer

A library in your pocket for \$8.99/month

Continue

*Fair usage policy applies

Partes
faciei.

Est enim speculum animi, morum index, & sedes mentis, vnde & voluntatem detegat. Partes habet plures, frontem, nasum, oculum, de quibus singulis nunc ordine dicendum.

Frons.

FRONS ergò, Latinis à ferèdo dicta est, quòd animi mores præci à situ *μέτωπον* vocant, quasi dicas, partem post oculos sitam, *μῦτ' ἄνω* cipite, inferiùs, superciliis & glabellâ; ad latera, temporibus vtrinque cutis, quæ solâ in homine mobilis est, *προμετωπίς* vocatur, at latino

Ruga.

lineâ apparent, ex quibus contractâ fronte ^h *Ruga* generantur, *σολίερα* cupatæ. Has Physiognomi obseruant, qui & propterea Metoscoturæ, fortunæq. hominis signa, & indicia esse profiteantur. Sunt plures; aliæ enim in longum, aliæ verò in latum extenduntur, & illæ sunt, singulæ singulis Planetis dedicatæ. Nec tamen omnes in omnibus sed quædam interdum absunt. Vt plurimùm comparent, quas Ioui tribuunt, suntque omnes euidentiores si supercilium tollati cogitantibus euenire solet, & tunc *ἐπισκηνίον* vocatur, ac si dicas quemadmodum si quis rectas cum transuersis ruget, quod irascere & *νεφέλη*, hoc est, nubes appellatur. ad hoc allusit Poeta, dum canit:

Deme supercilio nubem.----

Supercilia.

Ex inferiore parte frontem excipiunt ⁱ *Supercilia*, quæ & hirsutas frontis extremitates cognominat Ruffus. Pili sunt ob oculos confinio extensi, vt sudores ab illâ defluentès excipiant. Græcis *ὀφρύες* dicuntur non notâ etymologiâ; Latinis à situ superpebras locata, quæ antiquitùs *Cilia*, ab officio oculos celandi, vnde ipsorum, quæ nasum respicit, *ὀφρύων κεφαλὴ*, *Superciliorum caput*: quæ *ὀφρύων ἄκρον*, *Superciliorum Cauda* vocatur. Vt autem palpebræ duæ sunt, ita & interstitium *μεσόφρυον*, quasi medium supercilium à Græcis; & si hirsutum expers sit, ^k *Glabella* dicitur, quamuis nonnunquam hirsutius protensis ad nasum, & cocuntibus inuicem superciliis, quod signum animal *σφυρὸν*, austeri & acerbi hominis esse tradit, & tunc *σώμα*

Glabella.

Nasus.

^l *Nasus* postea sub glabellâ succedit inspiciendus, quem *ῥίνα* τὸ ῥέειν, & *μυκτῆρα*, ac *μυζωτῆρα*, à mucò, cerebri excremento, appellant. Diuiditur in partem *superiorem*, quæ ossea est, ac immobilis cartilaginea, mobilisque. Vtraque iterum in duò latera dispartem mediam, quæ acuminata est, & *ῥαχίς*, ^m *spina*, ac *dorsum* dicitur *ἰθμὸς*, ⁿ *Colatorium*, ab vsu suo vocatur, quia mucus per ipsam colatur, quamuis, vt ostendemus inferiùs, id non nisi præter *ἰθμοειδὲς*, siue spongiosum, odoribus potius, quàm excrementorum est à Naturâ. Foramina duo, quæ inferiùs patent, *ῥύνια* Aristote

Nasi diuisio.

Spina nasi.

Nares.

Colūna.

Latinis ^o *Nares*, à gnauitate, vt inquit Donatus, quia odoratu nati sunt, quæ oculi nondum cernunt. Has, mediij instar parietis, dicitur seu *p* *Columna* appellata, cui superiore parte *interseptum osseum*, designominatum, iungitur. Partes verò mobiles, quæ inferiùs sunt

nis q *Alæ*, & *narium pinna* vocantur. Extrema autem nasi rotunditas protuberans, *σφαί- Alæ.*
ειον, *nasi orbiculus*, & *globulus*: at pili in narium antro crescentes, *ῥ Vibrissi*, & *Vibrissæ*, quòd *Nasi glo-*
 iis euulsis caput vibretur, concutiaturque. *bulus.*

OCVLVS EXTERNVS, sic dictus ad differentiam interni, qui ad aliam tracta-
 tionem pertinet, sub superciliis, & à latere radice narium collocatus est, duabus par-
 tibus constans; vnâ, quæ pro integumento interni oculi seruit; alterâ verò, quæ ad i-
 psam quidem oculum internum pertinet, at quatenus nobis sine dissectione in con-

spectum se profert, suo quasi iure ad externum referri videtur. Prior illa ^u, *PALPEBRÆ Palpebra.*
 vocatur, à palpitando, quòd inter loquendum frequenter palpitent, & à nobis moueân-
 tur, Græcis *βλέφαραι*, *ἡ δὲ τὸ βλέπειν*, à videndo, quòd iis apertis homò videat: vel certè,
 quia sunt *βλέποντες φάρα*, hoc est, *Visus tunica*, & *opercula*, vnde nec malè, & eleganter
 profectò à Poëtâ, *ὀμματα φύλλα*, *Oculi folia*, dicuntur. Sunt autem palpebræ in vtroque

oculo binæ, quarum quæ superior est, oculum à superiore parte operiens, *ἡ ἑλὶς*: altera,
 quæ inferior, & ab infimâ parte contegens, *ἡ ἑλὶς*, *ἡ ἀνὰ ἑλὶς* Polluci vocatur. Hæ
 cum ad oculi tutelam, maximè dormientibus, claudantur, si in somno conniueant, vt
 albi aliquid cernatur, indicia Medicis præbere solent exitialium febrium, indubitata-
 que mortis. sic enim hoc signum Hippocrates *1. prognostic.* interpretatur, nisi fortè à *Observa-*
 superpurgatione, aut magno alui profluuiò, vel etiam aliâ externâ causâ contigerit, *tio.*
 tum enim minus malum portendit: aliàs summam omnium naturalium, vitaliumq; fa-
 cultatum imbecillitatem significat. In quibusdam tamen naturale esse, apertis dormi-
 re oculis, obseruauimus. Quare cauendum est, ne præcipiti nimium iudicio hîc fortè
 labamur; sed qualis valenti conditiò fuerit, prius inuestigemus. Cæterum pili qui v-

triusque palpebræ extremitates cingunt, *ἀπὸ τῶν βλέφαρων*, *βλεφαρίδες* dicuntur: La-
 tinis quibusdam, inter quos est & doctissimus Theodorus Gaza, *Cilia*, sed malè vocan-
 tur, id quod rectè summus vir Scaliger iam antè obseruauit, & monuit: Plinius, &
 Lucretius *Palpebras* vocant. Cartilagine autem semilunares, quæ palpebrarum extre-
 mitates firmant, & inuersis ipsis visui se offerunt; clausis, inuicem iunguntur, *ἡ ἑλὶς pal-*
pebrarum crepidines, & Antiquis *Cilia* quoque dicebantur. Harum fines sese inuicem se-

cantes, vtrinque oculorum angulos constituunt, *τῶν ἐφθαλμῶν κανθούς*, quorum qui *Oculorū*
 ad nasum est, ^y *Maior angulus*; qui ad tempora, ^z *Minor*, & est, & nuncupatur, Græci tamen *anguli.*
 maiorem peculiari vocè, & propriè *ἐγκανθὺν* appellant, quam vocem postea Vesalius
 ad carunculam eo loci positam traduxit. Hesychio pulchrè *πηγὴ* dicitur, *fons*, quod la-

chrymæ inde quasi scaturire videantur. Est enim illic ^a *Foramen in inferioris palpebræ tarso*, *Punctum*
 magnitudinè quidem exiguum, sed profunditate summum, ex quo lachrymæ ema- *sive fora-*
 nant. Hoc si acriorum humorum fluxu tentetur, siue lachrymæ illi sint, siue pus ab in- *men la-*
 flammatione vicinarum partium affluens, affectum parit, quem Medici nostri *Fistulam*
lacrymalem; Græci *αἰγύλωπα* vocant. Si quis exactius foramen id videre desideret, bo-
 uis modo mactati oculum intueatur, in eo enim insigne admodum esse consuevit. Est
 etiam in fæminis maius, quàm in maribus, & in iis, qui lachrymæ delectantur, quàm
 qui ab ipsis abstinent. Tandem inter ossa, & vtramque palpebram, exiguæ quædam

cavitates reperiuntur, semicirculares, quarum superior, ^b *Cauum oculi*, *ἡ ἑλὶς*; inferior, *Cauum*
^c *subcauum*, *ὑποκαυμὸν* dicitur. Vtraque cavitatis, sed præcipuè inferior, in cachexiâ, & chy- *Subcauū.*

drope

drope intumescere consuevit, maximè verò, si à longo mensium, aut hæmorrhoidum profluuiò nascantur. Idem in longis vigiliis, & incipientibus ophthalmiis contingit. Menstruo autem fluxu laborantibus, tumor fit liuidus: at lue venerea pressis, pallidus, cum insigni splendore, qui mihi semper Gallici morbi certissimum signum dedit.

Oculus.

Palpebris sic visis, visorium deinde organum inspiciendum est, quod Oculus appellatur, ab occultando. Græci à munere suo ὀφθαλμὸν, quasi ὠπὸς θάλαμον, *visus cubiculum*: & ὄμμα, ὠφθαλμὸν τὸ ὄπτεσθαι, à videndo vocant. In huius medio niger circulus, lucidusq; admodum est, speculi instar, speculi etiam officio fungens, quod imagines repræsentet oppositas, ^d *Pupilla* dictus, Aristoteli κέρη, Ruffo γλήνη. Huc ambit alius, ma-

Pupilla.

Iris.

gnitudine quidem priorem superans, sed claritate victus, quem Græci ἶριδα vocant, à similitudine, quâ cælestem arcum, varietate, & pulchritudine colorum refert, vnde & Romani quoque hanc vocem retinentes, ^e *Iridem* appellantur. *Colores Iridi Aristoteles* e, m.

Colores Iridis.

i. histor. animal. 10. quatuor tribuit, atrum, cæsum, fuluum, & caprinum: *Galenus*, art. medic. 26. tres tantum constituit, glaucum, nigrum, & medium inter hos duos. Generantur autem hi, aut multitudine, aut paucitate, aut situ quodam certi humoris. Solus tamen ferè Homo inter cætera animantia, diuersi coloris oculos obtinet, nec ratione tantum indiuiduorum, sed & integrarum nationum. Niger enim ferè est Æthiopibus color: *cæsus* Belgis, & Septentrionalibus: *fuluus*, Italis, vicinisque gentibus. Fuerunt autem ex antiquioribus Græcis, qui σεφάνην vocauerunt; posteriores tamen extremitatem tantum ipsius, quæ inter Iridem propriè dictum, & album est, hac voce dignantur. Est autem ^f *Album oculi*, τὸ λεκόν, totum id, quod ^f n. extra dictas partes albi coloris existit, & à corneâ tunicâ constituitur. Ossa verò, vel impendentia, vel subiecta oculis, ἑνώπια, καὶ ἐπὶ ὀφθαλμοῦ vocantur. Latinè si velis reddere, non malè *Subocularia* dixeris.

Album oculi.

Sequuntur nunc duæ aliæ partes, quas Arist. i. hist. animal. 11. σιαγῶνας vocat, ὅτι σείονται περιελαγόμεναι, quod motæ concutiantur, facitq; vnam earum anteriorem, quâ γένιον vocat; alteram posteriorem, quam γέννω. Partes sunt, quæ vtrinque auribus, naso, oculisque subsunt, & ad mentum vsque protenduntur. Latinis, vt puto, rectè GENÆ dicuntur, ὠφθαλμὸν τὸ γίγνεσθαι, quod hæ partes barbam in viris producant, vnde, nec ineptè fortassis, *Barbitium* in his appellarentur, si cui nomina fingere placuerit. Est autem duplex Gena, superior & inferior, ἡ ἄνω καὶ κάτω γένυς Aristoteli, dict. loc. *Superiorem* (quæ

Gena.

Maxilla superior.

& MAXILLA SUPERIOR) constituunt sub oculis, inter nasum & aures, duæ illæ rotundæ faciei eminentiæ, soli homini concessæ, quæ pudoris sedes esse consueuerunt. rubescunt enim primùm omnium pudore affectis. latinè dicuntur *Malæ* à similitudine (vt quibusdam placet) quâ malum, siue pomum, non rotunditate solùm suâ, sed & colore subrubro referunt, quam obrem & Græcis μήλα vocantur. Cicero tamen, in Orat. malam à maxillâ dictam fuisse ostendit, abiectis mediis literis, quomodo voces sæpè contrahuntur, non vsûs causâ; sed auuium. Sic ex axillâ, ala: ex taxillo, talus factus est. Polluce teste, γνάθοι etiam dicuntur, vnde mutuauit nomen Parasitus ille apud Terentium. Hippocrates, lib. de morb. mulier. eleganter κύκλους & ὠροσώπια, circulos faciei nominat. Solet autem hæc pars in Peripneumoniacis inflammari, aut maximè rubere, quod fit, quia sanguinis copia affluens, propter tenuitatem ipsius cutis, quæ hoc in lo-

Obseruatio.

in loco summa est, imprimis transpareat, tùm etiam, quia vasa ibi maiora sunt paulùm, & pinguedo nulla subiecta, quò fit, vt humoris abundantis, vel concurrentis eò, color facillimè transpareat. ^h *Inferior* autem pars, quæ laxior est, & aëre inflata tumet, propriè *γάθος* dicitur, *Bucca* Latinis. In hac in nonnullis ridentibus rima, in aliis ruga, in quibusdam fouea comparet, quam Martialis *Galefinum*, *ἀπὸ τῆς γελᾶν* appellat.

Bucca.
Galefinum.
Labia.

i, x.

Sub Naso, & genis continentur ⁱ *LABIA*, quæ & *LABRA* Ciceroni, Aristoteli *χεί-
λεα*, *ἀπὸ τῆς χεῖν λόγον*, quòd vocem fundant. Opercula sunt oris, dentium deformita-
tem tegentia, numeroq; duo. *Superius*, *ἀνώχειλον* dicitur; *inferius*, *κατώχειλον*. Extremi-
tates ipsorum *ρυπα*, *περὶ χειλον*: sin committantur inuicem, *περὶ σόμιον* dicuntur. Ipsum
autem foramen, quod apertura sua producant, *τὸ σόμα, os* cognominatur.

k, 2.3.I.

Aperto ore, aut sublatis labiis occurrunt in maxillæ vtriusque circuitu ^k *DEN-
TES*, Græcis *ὀδόντες*: quasi *ἔδοντες*, ab *ἔδω*, quod est, comedo, dicti. Latinis etiam *Den-
tes*, q. edentes. Horum numerus diuersus est, non quidem ratione sexûs, vt malè cen-
suit Aristoteles, (cùm viderim fæminarum dentes superasse numerum dentium mari-
um) sed ratione ipsorum indiuiduorum, cùm in aliis plures, in aliis sint pauciores: ma-
gna tamen pars triginta duos obtinet, vt vtriq; maxillæ sedecim competant. Ex qui-
bus quatuor sunt Incisores, qui medium locum occupant, duo Canini, vtrinq; v-
nus, ad incisorum latus, & quinque Molares. *Incisores*, *τομείς*, *ἀπὸ τοῦ τέμνειν*, dicti sunt,
ab officio, quia cibum acie suâ tenui, (à quâ & *ὀξεῖς*, acuti appellantur) secant:
à loco vocantur *περὶ θείοι*, *primiores*, ab Hippocrate, *Canini*, *κυνόδοντες*, quia reliquis
sunt longiores, & respondent dentibus duobus acutis admodumq; exsertis ca-
num. *Molares*, *μύλαι*, quia incisum cibum, veluti molæ, conterunt, & in minutissimas
partes redigunt. Sed cùm hi postremi non semper, aut omnibus omnes crescant, aut
non omni tempore: sed sæpè in matura ætate exserantur primùm & nascantur,
quemadmodum vltimi molarium, qui propterea quoq; *σωφρονιστῆρες* ab Hippocrate
sunt appellati, quòd plerunq; oriantur, vbi Homo iam sapientiæ annos attigit, fit, vt
maxima sit de numero dentium apud authores discrepantia. Cæterùm *margines* illi
maxillarum, in quibus seriatim continentur, Græcis *φάτνια* dicuntur: at *alveoli*, quos
singulos singuli habent *βότρυα*. Interualla autem, quæ dentes à se discernunt inuicem,
αἰρμιά vocantur. Caro dentium, quæ circa *φάτνια* est, dura atq; immobilis, dentes
ceu vallum cingens, *Gingiuæ* Latinis, *οὔλον* Græcis, *ἀπὸ τῆς εἰλεῖν*, ab inuoluendo, quasi

Incisores.

Canini.

Molares.

Gingiuæ.

l, 1.1.1.

re solet, quæ ^l *μύσαξ* dicitur, *ἀπὸ τῆς μυκτῆρου* à moco, qui ex naribus eò destillat. à situ a-
liis *ὑπὸ ῥῖνον*, quasi sub naribus collocatum diceret. Cavitas quæ in hoc sub ipsa nasi
columna insculpta est, & in duas partes mystacem dirimit ^m *φίλτρον* dicitur, quòd a-
moris illecebra in eo contineatur. Barba hîc primùm prodiens, si pili adhuc sint mol-
liores, *περὶ τὸ γώνιον*, hoc est, anterior barba, quia ante inferiorem exeat: aductis ve-
rò, rigidioribusq; factis, *μύσακες*. Latinis quoq; *Mystaces* græcam vocem retinenti-
bus, dicitur.

n, n.

Sub labro humiliore ⁿ *Maxilla INFERIOR* est, *γυειον*, & *Mentum*, ab eminendo
dictum. Eminet enim à gulâ, & pars est faciei infima, in orbicularem acutiem desi-
nens.

*Maxilla
inferior.*

- πώγων, *Barba*, dicuntur. Pili verò à lateribus, sub t
 λϞ vocantur, quod instar vermis Iuli appellati s
 constituant.
- Aures.** Temporibus ° *AURES* adstant, sic dictæ, quòd i
 rre videantur, cum sint instrumentum auditus. I
 significat, internâ externâq; aure constans. Græc
 tum auris partem, quæ in capitis lateribus promi
 ni Græcos imitati *Auriculam* dixerunt, quamuis h
 aure acceperint. Huius *P superior* pars, cartilagi
 stotele, i. hist. animal. ii. Gaza tamen interpres, la
 carnea est, λόφος eidem, ὅθεν τὸ λοβεῖν quod absci
 enim hæc pars turpiter flagitiosis abscindi ad ma
 didit. Cæterum extremus pinnæ ambitus & circ
 Helix, vocatur: interior & priori respondens, ἄν
 ca consistit, κόγχη, Concha, à similitudine, quòd ca
 sit, & tortuose caua iuxta hanc eminentia quæda
 vocant, siue *Hircum*. Est enim pars hæc pilis hirsut
 lam imitatur. Huic opposita pars x ἀντίτερος dic
 tus auditorius, πόνος ἀκουστικός, in quo sordes colligu
 gnominati. Latini veteres *Cerumina* vocarunt, fo
 tia, quæ vtraque ceram flauam refert.
- Collum.** Sub capite tandem occurrit pars quædam obl
 ad humeros vsque protensa, quæ etsi inter medi
 ad caput tamen rectius, quàm thoracem referri p
 quod præcipuè torquibus coli ornariq; consueu
 quamquam non desint alii, qui cervicem posteri
 velint. Græci τεράχηλον vocant. Galenus tamen, l
 lat, & cum τεράχηλω confundit. Musæus similite
 κῆς, inquit, εὐοδμον, εὐχερόν τ' αὐχεναιήσση, *virginis*
 tus. Sic Aristoteles quoq; i. histor. animal. ii. cum
 καὶ θωρακός, quod inter faciem, & thoracem est.
 posteriorem. *Anterior*, ἀνθερεῶν dicitur, ὅθεν τὸ θε
 Aristoteli λάρυγξ. In hac cernitur caput asperæ
Pomum Adami dictum; aliis *Nodus gutturis*; Aristot
 vicina thoraci parte cauitas est, acuto angulo pe
 καὶ λαυκαίνια dicta. Homerus tamen vocem har
 pit, sed & illis duabus, quæ sub imò collo, & tho
 sunt. Hinc Plinius, 2. histor. natur. Vni, inquit, hæ
 ster. *Posterior colli pars*, ab occipitio ad scapulas vsq;
 li ἐπωμῖς, quòd supra humeros sit sita. Sunt autem
 ra colli positæ, quæ initium præbent toti manui

C A P V T II.

De appellatione externarum Thoracis partium.

MEDIVS venter, qui cordis partiumq; vitali facultati destinatarum domicilium est, collum excipit. Hic Latinis Medicis, Thorax vulgò, græca voce appellari consuevit, quantumvis *θώραξ* apud Græcos non parua ambiguitate laboret. Aristoteles enim pro toto corporis trunco, medio infimoq; ventre constante accipit, cum i. histor. anim. 7. corpus in summas partes dirimit, & τὸ ἀπὸ ἀυχένου, inquit, μεχρὲ ἀιδίων κύτος, *θώραξ καλεῖται*, quod à collo ad pudenda vsque pertendit, Thorax vocatur. Eadem significatione Aristotele antiquior Hippocrates, libro de arte, & doctissimus Plato in Timæo, sumpsere. Non mirum ergò si lecur in thorace situm nonnunquam apud hos Authores legamus, quos nonnulli præcipiti nimis iudicio ignorantia in rebus Anatomicis acculant. Galenus tamen propriâ semper acceptione vsus est, quem meritò Recentiores sequuntur, qui Thoracem eam tantum partem vocant, quæ collo subiecta, vtrinq; costis clauditur. Sic Aristoteles & ipse nonnunquam accepisse videtur, vt i. hist. animal. 13. vbi, μετὰ, inquit, τὸν θώρακα ἐν τοῖς περὶ τοῖς γαστήρ, καὶ ταύτης ῥίζα ὀμφαλος. Venter infra Thoracem parte priore situs est, cuius radix umbilicus. Dicitur autem *θώραξ*, ἀπὸ ἔθρεῖν, quod cor continet, viscus perpetim saliens.

d, i. i. i. Constat tribus partibus; anteriore, lateralibus, & posteriore. ^d Anterior, à colli cavitare

p. q. r. s. propè clauiculas incipiens, ad molles vsque partes extenditur, & *σῆθος*, Pectus dicitur,

e, q. q. Medium pectoris, quod à iugulo in cartilaginem mucronatam desinit, *στέρον* communiter, quasi *στέρον* quod ibi pectus solidum sit, osseumque, dicitur. Latini *Sternum*

f, i. r. vocant, quandoquidem in medio costarum sternitur. Ad huius latera, rotunda duo corpora carnosaq; eminent, vtrique quidem sexui communes, sequiori tamen & fœ-

minino maiores. Græci ^f *τίττες* vocant generali nomine, & *μαστός* specialiore, fœ-

minarum mammæ, quasi *μαστός*, menses, siquidem alimentum infantibus suppeditat.

g, i. i. f. Latini, in Viris, *Mammillas*; in Mulieribus, & *Māmas*; in cæteris Animalibus, *Vbera* appel-

h, a. lant. Harum moles dum præsertim lacte turget, *ἄσκιμα*, *Vter* dicitur: at pars, quæ in

i, b. centro eminet veluti apex, *θηλή*, ^h *Papilla*: circuitus verò obfuscus hanc ambiens, *Φῶς*,

k, i. 2. Latinis ⁱ *Areola*, à similitudine.

l, i. t. *Posterior* pars pectori opposita, quæ à ceruice ad costarum finem, & lumborum vs-

m, r. s. que principium porrigitur, *νῶτον*, ^k *Dorsum*, & *Tergum* dicitur, *μετὰ φρενον* etiam, quod

n, u. u. post *φρένες*, hoc est, diaphragma posita. Huius partes sunt *Scapula*, *ὠμοπλάται*, & *Spina*,

o, r. s. *ῥάχισ*. ^l *Scapula* vocantur eminentiæ illæ duæ superiores à lato scapularum osse prognata:

p, r. s. at ^m *Spina*, acuta illa protuberantia, quæ per totam dorsi longitudinem excurrens,

q, r. s. *tergum* in dextram sinistramq; partem dispescit.

r, u. u. ⁿ *Laterale* tandem partes inter anteriorem posterioremq; continentur, & *πλευραὶ*,

s, u. u. *Laterata* vocantur. Initium suum ducunt sub alâ, & cum costis terminantur. *Late-*

t, u. u. *rum*

Etymo-
logia tho-
racis.

Diuisio
thoracis.
Pectus.
Sternum.

Mamma.

Papilla.
Areola.

Dorsum.

Scapula.
Spina.

Laterata.

rum ergò vnum quidem dextrum est, alterum sinistrum; sed cum ex costis consistent, carne alternatim constipatis, spatia illa intermedia quæ carneâ sunt, *Intercostalia* dici meruerunt.

C A P V T III.

De appellatione partium externarum infimi Ventris.

Infimus
venter.

TERTIVS VENTER, qui naturales partes, nutritioni generationiq; dicatas complectitur, suo honore infimo loco situs est, substantia carneus & mollis. Circumscribitur cartilagine mucronatâ, lateribus duobus, lumbis, & ossibus pubis. Aristoteles i. hist. animal. 13. vocat propriè *ἡστέον*, alii impropriè, *ἐπιγάστριον*. Latini *Ventrem* appellant, abutentes vocabulo in pressiore significato, quod euitare volens Celsus, rectius *imum Ventrem* dixit, ad discrimen capitis & thoracis, ventrium superiorum.

Abdomē.

Sunt qui *Abdomen* cognominant, sed præterquam quod admodum impropriè, elegantioribus quoq; aduersantur, qui hanc vocem porcis potius, quam hominibus tribuendam censent.

Diuisio
imi ven-
tris.

Diuiditur in partem anteriorem, & posteriorem; illa, à cartilagine ensiformi incipiens, ad ossa pubis vsque extenditur, Galeno *ἐπιγάστριον* dicta: hæc, ab extremis costis ad ossis sacri extrema pertingit, & quibusdam *Διέζωμα* appellatur. ^{o. I. I. I.}

Anterior
pars.

terius rursus in tres regiones, supremam, mediam, & infimam secatur, quas Galenus, 2. aphorism. 35. ex Hippocrate, & Aristotele *ὑποχόνδριον* vocat, τὰ πρὸς τὸν ὀμφαλον, & τὸ ἕτερον. ^{p. t. u. t.}

Superior ergò pars à mucronata cartilagine ac costarum finibus, ad umbilicum ferè terminatur. *Media*, supra infraque umbilicum, trium circiter aut quatuor digitorum ^{q. x.}

spatium complectitur, & quia hunc in media veluti centrum coerces, Umbilicalis dicitur. *Infima*, ab hac inchoans, ad pubis ossa terminatur. Singula harum partium ab ^{r. y.}

Anatomicis iterum in alios subdividuntur, in duas, inquam, laterales & mediâ, quarum appellationes nunc breuiter persequemur.

Suprema ergò regionis latera, propriè *ὑποχόνδρια* dicuntur, quasi *subcartilaginea*, ^{s. t. t.} si quidem *ὑπὸ τῶν χονδρῶν*, sub cartilaginibus costarum spuriarū sunt sita. Celsus, lib. 4. cap. 8. Latinis propriè *Præcordia* dici scribit, quamuis Plinius li. ii. nat. hist. cap. 37. hac voce diaphragma intellexerit. Inter hæc pars media, *ἐπιγάστριον*, quasi *Superuentra-* ^{t. u.}

le vocatur, in qua occurrit cauitas quædam, Polluci *σφαγή* dicta, antiquis, *καρδία* Cor, ^{u. q.} vnde dolores circa illam partem fientes, *καρδιαλγίαι*, καὶ καρδιωγμίαι, cordis dolores appellantur, alii *πρὸς τὸν καρδίων* dixerunt: quasi dicas, *Præcordium*, aut *Anticordium*, alii *στόμα τῆς κοιλίας*, os ventriculi nuncupant, quia sub eo ventriculi os superius lateat, & hæc est regio, cui solemus remedia adhibere pro stomachi malis.

Regio
umbili-
calis.

Porro *regio umbilicalis* (in qua umbilicus situs, & corporis totius, & abdominis centrum,) Græcis appellatur, τὰ πρὸς τὸν ὀμφαλον, quæ circa umbilicum consistunt, ὀμφαλῶν ^{z.} autem, *πρὸς τὸ ἐμπνεῖν*, à respirando dictus est. Respirare enim per eum animal, dum vtero concluditur adhuc, Antiqui credebant. Media eius pars *μεσομφάλιον*, καὶ ἀκρομφάλιον dicitur: cauum autem *γαγγαμῶν* appellatur. Cutis rugosa, quæ circa umbilicum est, *γεγάδς*, *Vetula*, quòd in modum frontis vetulæ rugosa sit in homine. In ca-

Know Your Bible

Forgotten Books' Full Membership provides unlimited access to more than 28,000 volumes of Christian literature for \$8.99/month

HOLY BIBLE

Continue

*Fair use policy applies

Solus tamen Homo ex omnibus commodè sedet, cui carnosus & magni contigere, & pro substernaculo puluinarisq; tomento repleto, inseruiunt, vt citra molestiam sedendo, cogitationibus rerum diuinarum animum rectius applicare possit. hinc Philosophus 4. de part. 10. Simiam ισχία habere, & ούραν pernegat: rationem addens, Ἀλλὰ τὰ πτωμορφὴν ἐπαμφοτερίζειν, καὶ μηδετέρων τ' εἶναι καὶ ἀμφοτέρων. ὡς μὲν ἐν δίπυξων, ούραν ἐκ ἐχει, ὡς ἢ περὶ πύξων, ισχία. hoc est, simia quòd formâ ambiguâ sit, vt & in neutro, & vtroq; genere sit constituenda, idè nec caudam habet, nec nates. Vt bipes enim, caudâ vacat: vt quadrupes, natibus c. *Fissura*, quæ nates dirimit, διχάλα Herophilo dicitur, e. z. z. in quâ foramen aduertitur, vbi est exitus intestini recti, & excrementorum duriorum, f. a. quòd f. *Podicem*, & *Anum* à rugis anilibus, quas habet, appellant.

Podex.

CAPVT IV.

De appellationibus partium externarum, quæ generationi sunt dicata.

Pudenda. GENITALES PARTES, μόρια γυναικᾶ, & αἰδοῖα appellatæ, quod iis importuno tempore & loco detectis, pudore afficiamur, Latinis *Pudenda* eadem ratione, & *Naturalia* vocantur. Variant hæ partes pro sexus diuersitate, & aliæ maribus datæ sunt, aliæ fæminis. De vtrisque hîc agemus, initio ab illis accepto. *Genitalia ergò marium* commodè in duas diuiduntur partes, in eam quæ vterum ingreditur, & illam quæ extra, sacci instar propendens, remanet. Hanc & *Scrotum*, & *Scortum* vocant, quòd coriacei sacculi similitudinem referat. *Scortea* enim Veteribus dicebantur, quæcunque ex alutâ, aut pelle fiebant. *Vulgus marsupium*, & *bursam virilem* vocat: Græcis ὄσχεον, & ὄσχεον, Aristoteli etiam ὄσχεα dicitur. In hoc continentur partes, quæ femini genitali conficiendo destinatæ dicuntur, ἄρχεις, quos à numero quidam διδύμους, quasi gemellos, & à figurâ κυάμους, *Fabas* appellant. Latini *Testes*, quòd testimonium præbeant virilitatis. Altera pars longa & carnosâ, h. *Penis* dicitur, à pendendo: Græcis τύλον, à figura, quasi *clauus*: καύλος, *caulis*: σιγυγγῶδες νεδγος, *Neruus fistularis*: σήμα, à stando: & πέος, *penis*. *Vulgò* etiam *Mentula*, quòd rigida hæc pars, viro mentem eripiat, vel à feriis ad iocosa & *Veneræ* auertat. Pars verò, quæ inter anum & penis initium interiacet, in sexu masculino ὑπόσημα, quòd sub pene sit sita; in vtroque sexu, latiore significato, πείλαιος, *Perinaeum* dicitur, quo loci incisio fieri consuevit à Lithotomis. Cæterum penis rursus duas habet partes, vnâ, quæ semper cute tecta est, & dura ac veluti neruosa, totiusq; nomine gaudet: alteram, quæ carnosâ est, spherica, & in complexu Venereo à cute denudatur, aliàs cute tecta, βάλανος dicitur, siue *Glans* à similitudine. Nonnulli *Cerasum* eadem de causa vocant. Cutis autem illa πόδη Galeno, & ἀκροποδία quibusdam, *Præputium* Latinis dicitur, estque illa, quæ Iudæis abscinditur, vnde *Recutiti* vocantur, olim sanctissimi fæderis, nunc impiæ incredulitatis signum est. Ligamentum quod præputium, ex infernâ parte glandi alligat, κνωδέσμιον, *Vinculum caninum*, & κύων, *Canis*, dicitur. *Vulgus χαλινόν*, *frenum* appellat. Circulus qui glandis extrema cingit, σφάνη, *Corona*: foramen autem in medio glandis, vrinæ & seminis exitui destinatum, ούρηθρα, *Meatus vrinarius* vocatur.

Genitalia marium.

Scrotum.

Penis.

Glans.

Præputium.

Vinculum caninum.

Genitalia fæminarum.

FÆMINARVM GENITALIA pluribus adhuc partibus constant, quàm marium. Vocantur

cantur Galeno αἰδοῖον γυναικαῖον, *Pudendum muliebre*. A Poëtis Latinis *Cunnius*; com-
 muniter *Vulua*, quòd propter longam fissuram, qua labia genitalium disparantur, val-
 uas æmuletur. Occurrunt in his primùm, ^m *Labia vuluæ, κρήμνα* Hippocrati dicta, quæ *Labia*
 sunt duo oblonga & mollia corpora, substantiæ carnosæ, & spongiosæ. In horum me- *vulua.*
 dio rima est magna, quam *σχίσμα*, seu *Fissuram magnam* appellant, quia reuera lon- *Rima*
 ge maior est alterâ rimâ, quæ vteri exterius osculum constituit. Diductis sic labiis, in *magna.*
 conspectum veniunt duo alia corpora ⁿ *Nympha* dicta, *νύμφαι*, vel quia primæ sponsum *Nympha.*
 admittant; vel, quia nympharum officio fungantur. vt enim illæ riuis, & scaturienti-
 bus præfunt aquis; sic hæ vrinæ riuulo præfectæ videntur. Ab aliis *περύγια, & περυ-*
γώματα, siue *Alæ* dicuntur. Sunt autê duæ productiones, fungosa carne constantes, v-
 trinq; vnâ; in principio ferè inter se iunctæ, & sub vtroq; vuluæ labio latentes,
 vbique fere contiguæ, ad finem commissuræ ossium pubis ascendunt, vbi iunctæ, Cli-
 toridem veluti præputium quoddam integunt. In harum apice ^o *Clitoris* est, *κλειτορίς* *Clitoris.*
 dicta, ab obscæno verbo *κλειτορίζειν*, quod, his partibus lasciuie contrectatis, semen
 effundere significat. Nonnullis Recentioribus *Penis*, aut *Mentula muliebris* dicitur. Est
 enim processus exiguus, in anteriore & elatâ pubis parte, vbi nymphæ conueniunt, re-
 spondens in pluribus peni virili, puta in situ, substantiâ, spirituum repletionem, & ere-
 ctione. Diductis postea nonnihil nymphis, alia rima conspicitur, quæ *P externum cerui-* *Externâ*
cis vteri osculum constituit, supra quam aliud q foramen cernitur, quod ex implatatione *vteri o-*
 colli vesicæ vrinariæ prodit. In illâ autem maiore rimâ, conspiciendæ veniunt quatuor *sculum.*
caruncula, quas *myrtiformes* appellant, quòd myrti baccas referant. Harum anterior, *Carun-*
 vrinariæ meatus foramen, quod in hanc vteri partem desinit, obtegit: altera huic op- *cula myr-*
 posita posterior est, duæ reliquæ sunt laterales. Seruantur hæ carunculæ vsque ad in- *tiformes.*
 teritum, nec minus in vetulis, quàm iuuenibus cernuntur: in iis tamen, quæ vtero non
 gestarunt, integriores sunt. Has carunculas coniungit membrana quædam, in medio
 perforata, *ὕμην*, siue *Hymen* dicta, apud omnes scriptores decantatissima, quæ virginita-
 tis signum vulgò habetur, & reuera quando adest, certissimum esse solet, de qua tamen *Hymen.*
 re inferius, vbi historiam vteri aggrediemur, pluribus acturi sumus.

CAPVT V.

De appellatione Manus, & partium in ea contentarum.

EXPEDITIS hæctenus appellationibus earum partium, quæ in tribus ventribus ci-
 trâ dissectionem conspectui se offerunt, reliquum est, vt ad Artus nunc acceda-
 mus. Appellamus ARTVS, siue *κῶλα*, partes nostri corporis, ex trunco ramorum instar *Artus.*
 exstantes, suntq; manus, & pedes, *χεῖρες, καὶ πόδες. ἡ χεῖρ*, siue MANVS vocatur, quic- *Manus.*
 quid inter summum humerum, & extremos digitorum apices continetur. Hac enim *Ambi-*
 significatione olim sumebatur, qua vsus est doctissimus iuxta atque antiquissimus scri- *guitas*
 ptor Homerus, & post eum Hippocrates, qui propterea discriminis gratiâ, non *χεῖρα* *vocis ma-*
 simpliciter, sed *χεῖρα ἄκραν* vocauit, quam Latini, & nos hodie Manum dicimus. *nus.*
 Hanc Galenus lib. de inæquali intemp. cap. 2. in tres præcipuas partes diuidit, in *βρα-*
χίονα, in *πῆχυον*, & *τὸ ἀκρόχειρον*, id est, in brachium, cubitum, & extremam manum.
 Contracta enim & composita voce *ἀκρόχειρον* vocat, quam ab Hippocrate *ἀκραν*

χειρῶν appellari diximus. Has partes Poëta non ineleganter versu complexus est, dum sic canit,

----- laudat digitosque manusq;
Brachiaque, & nudos media post parte lacertos.

Aristoteles verò i. hist. animal. 15. Manum, siue πῶν χειρῶν appellat βραχίονα, quæ Latini secuti sunt, vocantes *Brachium*, quicquid ab humero dependet. Huius partes constituit

Humerus. ὤμων, ἄγκωνα, ὠλέκρανον, πῆχυον, & χειρῶν. ὤμων, siue *Humerus*, pars illa est, quæ à summo humero ad proximum vsq; articulum cubitiue flexurâ pertingit. ἄγκων flexura est cubiti, seu incuruatio brachii: huius contrarium est ὠλέκρανον, nempe exterior cubiti protuberantia, siue gibbositas. πῆχυον, Latinis *Vlna* & *Cubitus* dicitur, estq; pars, quæ à brachio, siue humero, vsq; ad manum extremam, seu summam, se extendit. χειρῶν, *Manus* quoq; Latinis dicta, à cubito, siue vlnâ extremâ incipit, & in aciē digitorum terminatur. Porrò manus interior pars, quæ caua est, dicitur θέναρ Græcis, *Vola* Latinis, πῶν ἐξ τὸ βάλλειν, à proiiciendo. Pars huic contraria, quæ prona est ἀντίθεναρ, & *Dorsum manus*. At *Palma* fit ex manu expansa, vt *Pugnus*, ex contracta. In vola notandæ sunt **Linea manus.** *Linea*, & *Monticuli* à Chiromantis sic appellati. Linearum principalis est, quam *Vita* appellant, propterea, quod ex eius longitudine aut breuitate, longam aut breuem vitam coniiicere liceat. Huius meminit Aristoteles, 10. Problem. 48. vbi πῶν, *caesuram* vocat. Quærens enim, cur illi qui per totam manum caesuram habent, longioris vitæ sint; respondet, quia articulis carentia breuioris sunt vitæ, vt pisces. Ergo quæ articulata sunt, longiori vitæ vsurâ fruuntur. At i. de histor. animal. cap. 15. ἄρθρα, *articulos* vocat, quorum vnum aut duos per totam volam currentes, longæuis assignat: breuioris verò vitæ hominibus, duos quidem; at non per totam longitudinem protensos. Si tamen numerum linearum quæsieris, non duas, sed tres vt plurimum inuenies; vnâ, quæ fit à flexu pollicis, & *linea vita* dicitur: alteram, quæ à quatuor digitorum flexu conficitur, & vocatur *Cerebri linea*: tertiam, quæ à trium tantum digitorum flexu constituitur, & appellatur *Mensalis*, quod cum dicta figuram trapeziam, siue mensalem referat. **Monticuli** sunt eminentiæ quædam in volâ manûs, quorum septem Chiromantæ faciunt, singulos singulis planetis dedicantes. Sic igitur *Pollicis* tuberculum, *Veneri* dedicare solent: *indicis*, Ioui: *medii*, Saturno; *annularis*, Soli: *minimi*, Mercurio: *Triangulum* in vola manus, Marti: *Hypothenar* tandem, Lunæ.

Cæterum ἀκρόχειρον, siue *Manus extrema* in tres partes subdiuiditur, in καρπὸν, **Carpus.** καρπὸν, & δακτύλους. Καρπὸν, Latini *Brachiale* vocant, quâdoq; *Carpum* Græca voce, estque ea manus pars, quæ cubiti flexuræ proxima est, siue quæ palmam cubito iungit. Μετακαρπὸς, **Metacarpus.** μετακαρπὸς, *postbrachiale*, elegantioribus Latinis *Palma*, ea pars est, quæ inter brachiale, & digitorum principium consistit. δάκτυλοι sunt ipsi *Digiti*, qui numero sunt quinque. Ex his duo, qui extremi sunt, nomen à magnitudine acceperunt, cæteri à situ, vel officio. Primus ergo, *Magnus* vocatur, quod omnium sit maximus crassissimusque, cuius cum robur respondeat magnitudini, *Pollex* dicitur, quod cæteris quatuor æquipolleat. Græci eleganter, vt pleraq; omnia, ἀντίχειρῶν vocarunt, quasi *promanum*, vt qui totius manus munere fungi queat, & sit instar omnium reliquorum digitorum. Non desunt tamen, qui ἀντίχειρῶν dictum velint, quod cæteris oppositus sit, & ex aduerso situs. Alter

i, φ.
k, σ. ter extremus, dicitur ⁱ *Minimus*, & *Auricularis*, opinor, quia ad aures expurgandas eo cō-
muniter utimur. Pollicis proximus, ὁ δεικτικὸς δάκτυλος, ^k *Demonstratorius* Isidoro, ab v-
su, à quo apud Græcos, omnes in vniuersum digiti nomen suum sortiti, vt dicatur δά-
κτυλοι, ὡς τὸ δείκνυσι, ab indicando. Hoc enim digito ferè præ aliis utimur in de-
monstrando. Vnde Poëta,

--- pulchrum est digito monstrari, & dici, Hic est.

Latinis *Index* dicitur. Alius huius vsus est, sed minus conueniens honesto viro, à quo *Index*.
Introductorio λειχανὸς dicitur, ὡς τὸ λείχειν, quod lambere significat, quia quidam
inciuiliter comedentes sine cochleari, pultem hoc digito labunt, & nutrices infantib.
hoc digito pultem præbent. ^l *Medium* appellant, qui hunc sequitur, à loco. Græci simi- *Medius*.
liter μέσον. nonnulli, vt Poëta, *impudicum* vocant, & *obscænum*. Cynædis enim olim mō-
strabatur à prædiconibus, quo sæpe alludit Martialis in suis carminibus. Huic adstat
quartus, proptereaque Græcis ὡς μέσος dicitur, Latinis ^m *Annularis*, quia in eo annu- *Annula-*
los, vt plurimum gestamus. Dicitur etiam *ιατρικὸς*, *medicus*, quod Medici Ægyptii, qui *rie*.
primum Anatomiam docere aggressi sunt, summo hunc honore prosequendum, &
annulo dignandum censuerint, vt quem ipsa Natura principali membro iungere vo-
luerit, quod ait Appion apud Gellium, lib. 10. Noct. Atticar. cap. 10. Erat enim inter
ipsum fabula, neruum quendam à corde ad hunc immediatè transmitti.

Digitorum porrò singulæ partes, quæ inter articulos sũnt, ab Aristotele, ⁿ φάλαγγες
dicuntur; Gaza reddidit *Internodia*. Protuberantiæ autem manus in pugnum contra-
ctæ, & articuli ipsi, κόνδυλοι, *Nodi* Gazæ. Pollicem vno condylo flecti, cæteros binis,
tradit Philosophus. Reperio tamèn κόνδυλος fuisse triplici nomine donatos, & κόνδυ-
λος, ὡς κόνδυλος ac μετακόνδυλος dici. ^o Κόνδυλος vocatur medius nodus digitorum in
pugnum contractorum. ^p ὡς κόνδυλος, ille qui vngui est vicinior. ^q μετακόνδυλος, qui
metacarpio. Latini quibus expriment, non habent peculiare voces, promiscuè tamen
omnes nodos, internodia, vel articulos vocant.

Tandem extremitates digitorum vnguibus munitæ sunt, quos Græci ὄνυχες vo- *Vngues*.
cant. Horum initia ab antiquis ριζώνυχες, *vnguium radices* dicuntur. ab aliis sic vocantur
margines, ex quibus erumpunt. Circa has semilunula quædam candidans est, ἀνατο-
λή, *exortus* appellata, quod circa vnguis exortum, & principium consistat. Reliqua pars
ἄργεμος dicitur, ab albore. Cæterùm puncta illa alba, quæ nonnunquam in superficie
videre est, νεφέλια *nebucula*, à similitudine vocantur. at vnguium in summo extremita-
tes, ἀκρωνυχία.

CAPVT VI.

De appellatione Pedis, & partium in eo contentarum.

DES tandem restat, Græcis ποὺς dicitur, Aristoteli 1. hist. animal. 15. σκέλος, Gazæ *Crus*. *Crus*.
Latinis recentioribus, qui nomine proprio carent, ad discrimen minoris, *Ma-*
gnus pes. Est autem totum id, quod à clunibus originem ducens, sese vsque
ad di-

- Diuisio cruris.** ad digitorum extremos vngues extendit. Diuiditur ab Aristotele citato loco, & à Galeno, lib. de inæqual. intemp. 2. in tres partes, in μηρὸν femur, κνήμην, tibiam, & πόδα, paruum pedem. Prima pars ^r FEMUR, μηρὸς, ἀπὸ ἑμερίζεσθαι, à diuidendo, quia truncum bifariam diuidere videtur, Hesiodo μηρίον dicitur. Celsus *Coxam* appellasse videtur, quæ & alii recentiores Aristotelis Interpretes sequuti sunt. Hoc vel ideò diligentius obseruandum est, ne perperam eos intelligamus, dum vocibus coxæ ac femoris promiscue vtuntur, & nunc os femoris *Coxam*, nunc è contrario os coxæ, *Femur* appellant.
- Femur.** Pars interna femoris, ὠδραμήμιον dicitur, ^r *Femen*: at protuberantia exterior circa articulum, ^r ἰσχίον, *Coxendix*: spatium autem inter duo femora ad nates interiacens ^u, πλιχάς. Sic enim Galenus, comm. 4. de fract. interpretatur, scribens, apud Hippocratem πλιχάδα significare, ἅπαν τὸ μετὰ ξυπῶν βουβώνων ἑκατέρου σκέλεος, totum id quod inter vtriusque cruris inguina est; & subiungens docet, τὸ μέσον ἐν τῇ πλιχάδι, medium quod est in hoc spatio, ὠείναιον, *Perinaeum* vocari. Pollux in plurali πλιχάδας vocat, Latini *interfamina*.
- Tibia.** Altera pars ^x TIBIA est, κνήμη dicta, quæ vox ambigua significatione, modò totam illam partem denotat, quæ inter femur, & paruum pedem sita est, ossibus geminis suffulta, & de qua nunc sermo habetur: modò peculiariter illud os, quod ex his maximū est. Eodem pacto & Tibia Latinis promiscue accipitur, quemadmodum & πήχυς, iam vtrumque os cubiti, iam eorum longissimum significat. Celsus, *Crus*, à currendo vocat. Huius ^y pars anterior Aristoteli 1. hist. anim. 15 ἀντικνήμιον est, Latinis absq; nomine mansit, vt nonnulli græcam vocem vertentes, *Antetibiale*, vel *Protibiale* vocarint. Gaza tamen *Cream* antiquissimo nomine appellat. ^z *Posterior* ^z γαστροκνήμιον quasi tibiæ venter, Latinis *Sura* dicitur, vnde Plinius, *Sura*, inquit, soli homini data est, quippe carnosâ tibiæ pars. Et hæc illa est, propter quam Momus Iouem repræhendit, quod tibiam in parte posteriore offendiculis minus obnoxiam carnosâ munimento ornasset. Notare tamen debebat Momus, oculos duos parte priore sitos esse, quibus quæ ante nos sita sunt prospicimus, in posteriore nullos esse. ^a Exterior, ὠδρακνήμιον, ^b interior, ὠεγκνήμιον appellatur. In superiore parte tibiæ flexura est, & articulus quo femori iungitur, & γόνυ vocatur, *Genu*, Huius pars anterior, quæ extenditur, siue potius os ipsum quo genu integitur, Hippocrati ^c Ἰππιουλὶς, Aristoteli μύλη *Mola*. Celso *Patella*, *Mola genu*, & *Rotilla*.
- Genu.** At posterior pars, qua flectitur, & curuatur, ^d ἰγνύς, Latinis *Poples*. Hinc Vena poplitea celebris, quæ sub hac parte ad pedem per tibiam excurrit. In inferiore tandem parte, qua tibia cum pede coniungitur, duæ sunt eminentiæ laterales, duræ ac osseæ, quarum altera interior vocatur, altera exterior, suntque processus ossium tibiæ, & fibulæ. Aristoteles ^e σφυρῶν vocat, alii σφυρία, quos sequuti Latini *Malleolos* dixerunt, quia malleum instrumentum fabrilè referunt, cum ab vtroq; latere capitula in hoc loco protuberent. Medici vulgò *Talos* vocant, vt cum in suppressis mensibus venas tali aperire iubent: sed errant, vt iam olim quoque Galenus monuit, ante cuius tempora hic error exortus ad nostra vsque dimanauit. Nec enim hi processus talum constituunt, sed sub his talus, siue astragalus latet, tactui, & oculis, ob ligamenta & tendines nequaquam se offerens. De his tradunt Physiognomi, inuidos eos esse, quibus multum extant: segnes autem & pigros, quibus subsident, atq; hoc verissimum esse signum ac infallibile produnt.
- Tertia

Tertia pars sequitur, *Paruus pes*; qui à tibiâ incipiens, in extremis digitorum apicibus definit & terminatur. Vocatur Aristoteli *ποδς*, vt Latinis quoque *Pes*. Platoni *ποδς pes*. *ἄκρ* *⊙* *Pes extremus* dicitur, quemadmodum Hippocrati modò *ἄκρ* *⊙* *χειρ* dicebatur, cui respondet similisq; est in pluribus pes paruus. Diuiditur enim similiter in tres partes, Diuisio in *πεδίον, μεταπέδιον, & δακτύλς*, quemadmodum manus in *καρπὸν, μετακάρπιον, & δακτύλς*, quæ partes singulæ singulis respondent.

⊙ *Πεδίον* prima pars est, Aristoteli *πτέρνα*, *Calcaneus*, Polluci *πτερίς*. Hinc fortè nomē habent *Perniones*, tumores hoc loco exorti temporibus frigidis. Vocatur & *τάρσ* *⊙* communiter. *⊙* *Μεταπέδιον*, vel *μετατάρσος*, altera pars, post calcem, vbi prima ossium articulatio incipit, quæ plantam constituunt. Aristoteli *ἀνώνυμα* est, à quo tamen in duas secatur partes, *superiorem*, quam *νευρῶδες* vocat, *neruosum*: & *inferiorem*, τὸ *σάρκῶδες*, *carneum*. Illam Ruffus *σῆθος*, *Dorsum* pedis Latini: hanc *κοῖλον* *⊙* *ποδός*, *Concauum* pedis, *Introductorius* vocat. Quibus hæc pars interior, non caua, sed ita pleniufcula est, vt solum toto attingant vestigio, *Planici* vocantur, & Aristotele volente, versuti sunt ac *Planici*. Tertia pars *Digitos* quinque complectitur, qui digitis manuum respondent, quorum quidem nomina sunt, *Pollex, pollicis proximus, medius, medio proximus, minimus*. Omnium verò extremitates vnguibus munitæ, quas *ὄνυχες* Græci vocant, & pliocaturam habent, Aristoteli *κάμπυ* dictam, vbi scribit, pedum digitos *μονοκάμπους* esse. Cæterum constant ex tribus ossibus, totidemq; articulis nectuntur, vt ex historiâ ossium patebit: vna tamen curuatura est, quæ cæteris manifestior paulò, & propter quam fortasse Philosophus *μονοκάμπους* appellauit.

CAPVT VII.

De humani corporis figura, & magnitudine: tum quo pacto hæc secundum ætatem, sexum, regiones, & morbos differat.

VIDIMVS hætenus ea, quæ ad partium externarum appellationes spectare videbantur, à quibus antequam discedamus, quæ tum totius corporis figura sit, ac magnitudo, tum singularum etiam partium inuicem proportio: & quâ ratione iuxta ætates, sexum, regiones, ac morbos differat, intueamur. Multæ enim sunt, & extra, & intra corpus figurarum species, si Hippocrati, lib. de veteri Medicina, credimus, quæ inter sese quod ad affectiones pertinet, tum ægroto, tum sano, maximopere differunt, quæ omnia (eodem præcipiente) nosse oportet quomodo discrepent, quo causas singulorum cognitas probe obserues.

Quænam autè sit *Figura* totius corporis, quadratane, an circularis, aut neutra, merito dubitari potest. Nam qui hominem *ἑυσαρκον*, & ad naturæ leges conformatum *πετάγωνον* appellant, siue quadratum, illi quadratam iam figuram humano corpori assignare videntur. Qui verò, quòd vmbilicum videant medium esse corporis, ac veluti centrum, à quo ad extremitates sursum deorsumq; æquales ducuntur lineæ, circulare figuram tribuunt, sub rotundâ comprehendere videntur. At enim, cum illi truncum tantum corporis intelligant, hi verò malè conclusionem inducant: relinquatur, neutri opinioni subscribendum esse. Nec enim certè simplex figura est, sed ex

Figura
humani
corporis.

variis externarum partium figuris composita : neque nomen ullius figuræ est, quod huic commodè tribuas, nisi fortè humanam figuram dicere volueris, quin imò hæc ipsa quoq; determinari neutiquam potest, cum ad arbitrium voluntateinque; cuiuslibet, singulis quasi temporum momentis mirificè varietur, eiusmodi mutationes σχηµατισµοις appellauere, & eos qui se in varias hoc pacto figuras commutant, σχηµατιστῆς Veteres dixerunt. Rectè ergo concluditur, certam figuram humano corpori tribui nõ posse, sed veluti Promethea in omnes esse omnibus momentis variabilem. Cæterum has figuras, cum in aliis plurimis artibus, tum vero in medicâ ad vnguem nosse ita refert, vt planè necessarium sit, non tantum ad perfecte cognoscendos morbos, sed & eorumdem euentus prudenter prædicendos, & feliciter curandos. *Ad cognoscendos* quidem morbos, quod luxata ossa fractave non aliter ferè pateant, quàm quia figurari illa membra, ad quæ pertinent, vt decet, non possint. *Ad prædicendum* verò quantum valeat, expressit satis Hippocrates in Prognosticis, vbi figuram hominis sani decumbentis describit, & ex ægrorum decubitù quid sperandum metuendumve sit docet. *In curatione* autem luxationum, & fracturarum, qui medias figuras ignorauerit partium omnium, omnium doctissimorum consensu frustra laborat. Atq; hæc de figurâ.

Figurariū
corporis
mutatio-
nes quã-
tum scire
referat.

Magnitu-
do huma-
ni cor-
poris.

Magni-
tudopro-
portio-
nati cor-
poris.

Longus
qui dica-
tur.

Paruus.

Crassus.

Gracilis.

Differē-

Magnitudinem quod spectat, ea triplex est, pro triplici genere dimensionum, longitudine nempe, latitudine, & profunditate. Hæ autem, vel in debite proportionati mediocritate consistunt, vel ab ipsa declinant in excessum aut defectum, qui rursus vel maior, vel minor esse potest. Sed vt animo perfecte comprehendantur, ante omnia explicare oportet, quæ magnitudo homini esse soleat, si omnibus numeris Naturæ legibus sit satisfactum, vt corpus habeamus, ad quod veluti ad Polycleti quandam statuam cætera omnia expendantur. Sic enim nullo negotio intellexerimus, qui longus aut brevis, qui crassus aut gracilis, qui latus aut angustus sit vocandus. Tale autem hîc in *Europa nostra* æstimabitur, quod in *longitudine* quidem sex pedes Geometricos conficit, in *latitudine* autem & *crassitie*, vnum tantum cum tertia parte: ab hac proportionate qui iam declinant, Improportionati dicentur. Quamquam non ita strictis terminis hic ipse excessus defectusve debeat definiri, quin illi, qui parum duntaxat ab illâ exactâ regulâ discedant, adhuc proportionatorum in album referantur. *Longus* ergo hac ratione erit, qui septē, aut paulò minus, pedes constituat in longitudine: cæterum latitudine & crassitie conformis optimè proportionato corpori fuerit. *Paruus* contra, qui à sex pedibus deficiat in longitudine, in cæteris dimensionibus corpori proportionato respondeat. *Crassi* similiter sunt, quibus cum longitudo debita sit, vt sex quidem pedes comprehēdat; tamen diameter latitudinis plus, quàm vnum conficiat: aut ambitus etiam, seu circumferentia thoracis, vel infimi ventris, plures quàm tres pedes contineat, cum in proportionato corpore tres exacte æquet, adeoq; æqualis sit dimidiæ longitudini totius corporis. E diuerso si hos nondum attingant, *Graciles* dicentur, cuiusmodi Hippocrates in Epidemicis φθινωδέας appellat, & tabi admodum obnoxios statuit. Cæterum magnitudo hæc, etsi à nobis sic definita sit, quod vt plurimum talis esse soleat: vsque adeò tamen inæqualis est, vt penes ætatem, sexum, regiones, & morbos, maximè differat.

Iuxta *ætatem* sanè, cum alia sit magnitudo infanti, alia puero, alia adolescenti, alia iuueni,

THIS PAGE IS LOCKED TO FREE MEMBERS
Purchase full membership to immediately unlock this page



Never be without a book!

Forgotten Books Full Membership gives universal access to 797,885 books from our apps and website, across all your devices: tablet, phone, e-reader, laptop and desktop computer

A library in your pocket for \$8.99/month

Continue

*Fair usage policy applies

Pygmaei. vulgus, quod ex omnibus orbis partibus confluit, promiscuum est. *mais* dicendum erat, qui *ἠδὲ πύγῳ* dicti, à statura, qua vnam non ego Poëtarum fabulas esse crediderim, pro quibus tamen Aristotelis vult, sed veram esse historiam 8. hist. animal. 12. asseuerat. Ego quo mirum auctoritate primùm doctissimi Strabonis 1. Geograph. coactus sum nunc moueor, quòd nostro tempore, quo nulla mundi partium industria non perlustrarit, nihil tamen vnquam simile aut visum. Accedit quòd Franciscus Aluares Lusitanus, qui ea ipsa loca peragraristoteles Pygmæos esse scribit, nempe per quæ Nilus in Ægyptum tam paruam gentem à se conspectam tradidit, sed populum esse ræ, & Æthiopes tradit.

4. *Morbi.* Tandem & *Morbi* corporis magnitudinem variant, cum visi sint, rana in gigantæam molem erexit: nec credo quisquam est, qui ignorantii Antverpiensis, qui nostra adhuc ætate vixit, & cum pusillus adris in lucem prodiiisset, illico puer ex morbo in maximum gigantem editales à Græcis *ἐκτεράπελοι* vocantur, in quibus latet vitium, quòd momentum, cum imatura morte accersit. Fuit enim Salamine Euthertres cubitos intra triennium adoleuit. Sed homo in cessu tardus, sepostea factus, subita membrorum contractione absumptus est, vt nadem modo, nec adhuc pubertatem attingens Cornelii Taciti, nobilitisque Romani filius, diem suum misere obiit. E diuerso & *Nanos* fiex morbis compertum est, quoties superiores partes ad iustum augunt: brachia verò, & crura, tenera & parua manent, quemadmodum non restitutis solet accidere.

An nostra ætatis homines prius minores sint. Ab his antequam discedamus, operæpretium est inquirere, verononnullis creditur, Veterum corpora nostris multò maiora fuisse, & decrescere. Habemus enim Homeri locum, aliorumq; Vatum, qui ditura conqueruntur, ad quem allusit Iuuenalis Poëta, Satyrâ 15 cum i

Nam genus hoc viuo iam decrescebat Homero,

Terra malos homines nunc educat, atq; pusillos.

Et profectò, si qua fides historiis est, corpus *Orestis*, quod oraculi iussu septem cubitorum fuisse creditur, qui apud Romanos pedes conficilio duodecim, cum quadrante. Quin imò in *Creta* quoque, Plinio scriptu rupto monte inuentum est corpus quadraginta septem cubitorum rionis, alii Oeti fuisse existimarunt. In hac re, vt antea statui, sic puto esse, determinatam humano generi magnitudinem exacte non esse tate, morbo, sexu, & imprimis regione plurimum differre. Quamc Græcos olim maiores fuisse, sed coloniis in Græciam ductis, cum alse, & sic minores sibi ipsis postea visos fuisse. Nam & ego memini, ires multò fuisse homines, ac procerioris staturæ, quam nunc sunt, & hæc bella, quæ Bataui gerunt, plurimæ quasi coloniæ ductæ, maxime exteris commixta fuerit. Cæterum, quæ de *Orestis* corpore refe

Observatio,

tiant, quatuor æquales lineas requirit. *Prima* est, quam faciei lineam vocabi-
 imo mento ad supremam frontem pertingit. *Altera* est, quam occipitis dice
 vertice, vsque ad colli primam vertebram ducitur. *Tertia* est frontis, ab v-
 rum ad alterum excurrentis. *Quarta* denique, ab imâ aure, (quo loco pro
 mammillares,) ad syncipitis elatiorem partem perducta. Hæ quatuor linea
 inuicem sint, *Caput proportionatum* vocetur; sin ad inæqualitatem quanda
 uerint, tantum à iusta & naturali constitutione ab esse, quantum ad hanc
 propius, dicantur. Si enim ex his lineis, ea quæ faciei est, longior fuerit, Cap
 dicetur: sin breuior, *breuius*. Si frontis linea longior cæteris, caput *Latum* erit
 eii, caput *Acuminatum*. Si omnes æquales, *Rotundum*, & *Naturale*; si omnes
 erunt, aut quædam, & plures, orietur illa capitis forma, quam $\Phi\omicron\xi\delta\nu$ voca-
 crates, & Galenus. Sunt igitur capita quædam longa, quædam lata, alia acur-
 lia rotunda, alia $\Phi\omicron\xi\alpha$. Talia autem fiunt, vel ratione regionum, vel victus, at
 accidentium. Et ratione quidem *regionum*, olim longa capita habebant Mac
 propterea dicti, qui teste Hippocrate, lib. de aëre, aquis, & locis, fasciis inf
 pita nimium stringebant. Lata hodiè, vt audio, habent Moscovitæ, quòd i
 arte faciem explanent; ad omnia flecti in tenerâ ætate aptissimam. Rotunda
 Antverpiensès: magnâ ex parte Bruxellensès etiam puellæ, nisi quòd acumi-
 fit mentum. Alta capita, & acuminata habent Genuenses ferè, & Belgæ, à fa-
 liter, quibus infantes nimium stringunt. Germani ferè breue caput obtinen
 dorso semper in cunis incumbant. Ratione *Victus*, olim meminit Hippocr
 caputum oblongorum, quæ dicit talia fieri $\delta\pi\omicron\tau\omega\nu\ \Delta\gamma\iota\tau\epsilon\omega\nu$, à ratione victus
 bantur admodum tenui, vnde temporalibus musculis exsiccatis, cava fieba
 ra, sicq; longiora videbantur, proportionata capitis latitudine decedente.

Collifi-
gura.
Longitu-
do.

Latitu-
do.

Periphe-
ria.

Collum
tenue &
crassum.

COLLUM, si quis naturalem eius *figuram* desideret, teres est: sed *magnitudinem* non ubique obseruat æqualem. Nam quod ad *Longitudinem*, *anterior* eius pars, quæ à mento ad iugulum pertingit, quatuor Geometricas vncias continet: *posterior*, à fine occipitii, ad primam vsque thoracis vertebram, tres: at *laterales partes*, ab aure infimâ, ad summum vsque humerum, ferè septem vncias conficiunt. *Latitudo* colli, siue *Diameter*, quatuor vnciarum est: at *Peripheria*, siue circumferentia, pedis vnus. Ex his facilè intelligitur, quod collum *tenue aut crassum* dicatur apud Hippocratem, in quo elegans locus est 6. epid. sect. i. vbi de iis, qui φοξοι sunt, siue caput habent acutum, differens: siquidem, inquit, validam obtineant cœuicem, robusti erunt, cum aliàs, tum præcipuè in ossibus. Prudentissimè verò diuinus Vir, vt cætera, id addidit, cum quales sunt colli vertebræ, tales & thoracis, & lumborum, & ossis sacri, meritò esse consueuerint. Quibus igitur colli vertebræ crassæ, iis quoque & lumborum, & thoracis crassæ esse debent, reliquaue ossa omnia, nisi natura monstrosi aliquid parere cupierit. Rursum cum cæteræ partes omnes ossium magnitudini respondeant, ita vt musculi magni sint, quo magnis ossibus mouendo esse possint: & venæ magnæ, atque arteriæ, & nerui denique vt magnis musculis alimentum sufficiens, calorem debitum, & animale spiritum abundantem transportent: profecto recte concluditur, eos qui validam cœuicem obtinent, robustos esse, quia musculos magnos validosque acceperunt. Meminit autem Hippocrates potius colli, quàm alterius partis, ex qua robur colligatur, quòd collum ex iis sit, quæ maxime visui se offerunt; signa autem semper manifestissima esse debeant. Hinc patet clara expositio alterius loci, qui apud eundem Hippocratem habetur, sexta epidem. sect. sexto, vbi Ossium, inquit, naturam ex capite colligere oportet, deinde neruorum, & venarum, & carnum, & aliorum humorum, & supernorum, & infernorum. Oportet enim hanc sententiam de proportionatis intelligere, & in quibus omnia sibi respondent. Magnum enim caput, magnam cœuicem requirit, vt tuto sustentetur. Cœuix magna, magnum thoracem, & hic reliquas partes maiores desiderat: ita vt capitis magnitudinem, aut paruitatem, cæteræ partes omnes sequantur, siquidem natura proportionis leges obseruet.

C A P V T IX.

De Figura, & Magnitudine Thoracis, ac Mamillarum.

Thora-
cis figu-
ra.
Magni-
tudo.

THORAX, siue Medius venter, *figuram* oualem obtinet. Parte enim superiore, qua cœuicem tangit, angustior est: inferiore, qua infimum ventrem, latior: anterius verò in pectore, & posterius circa dorsum, depressior. *Magnitudinis* autem ipsius hæc est ratio, si naturalis sit. *Pectus*, quod à iugulo incipit, & in mucronata cartilagine terminatur, octo vncias Geometricas conficit. *Dorsum*, à pri-

à prima thoracis vertebra, ad duodecimæ finem, siue ad primæ lumborum initium pertinens, pedem Geometricum, vnciamque vnam obtinet: ita vt pectus dorso quinque vnciis sit breuius. *Lateræ*, à clauiculis ad extremum thoracis excurrunt, vbi mendolæ costæ finiunt, vnciasque nouem cum dimidia habent. *Peripheria* autem thoracis, duorum pedum Geometricorum est, duarumque vnciarum. *Si spiritum reddis, vna vncia angustatur: si accipias, duabus dilatatur.* Hæc proportio naturalis est: mutari tamen sæpè solet, tum à natura ipsa, tum à causis internis; quandoque etiam ab arte, & extrinsecus incidentibus. *A natura* quidem, cum mala conformatio fit in vtero; à *causis internis*, cum à destillatione fit gibbositas: *ab arte* denique, cum infantibus pectus nimium fasciis constringitur. Sunt enim cum alia recens natorum ossa, tum imprimis costæ thoracis, admodum teneræ & flexibiles, vt ipsis quamcunq; velis figuram facillimè largiaris. Quânto autem sanitatis ac vitæ dispendio plæræq; matres infantum suorum pectora angustent, imprimis Anglia edocebit, regio, quæ peruersam hanc fasciandi rationem vt plurimum sequitur, quo fit vt maxima hominum pars, rabe & destillationibus ibi conficiatur. Ineptum etiam est, & vltra fidem perniciosum illud studium, quod ferè Virgines adhibent, vt iunceæ videantur, loris, & mortifero artificio pectus in angustias cogentes, ignaræ, se angustando thoracem, ianuam tabi, marcorique aperire. Quibus enim strictior est thorax, ii sanguinis sputo, & destillationibus, partiumq; in thorace contentarum inflammationibus necessario redduntur opportuni, cum pulmones talibus maximè incalescant. Nam cum reliquum corpus proportionem suam, debitamq; magnitudinem retineat; thorax autem angustior fiat, plus sanguinis circa pectus colligitur, quàm aut idem digerere, aut à sese possit propellere, vnde in cavitatibus illis stabulans (præsertim verò Venæ arteriosæ, & Arteriæ venosæ) in multorum morborum causam degenerat. Accedit, thoracem ipsum compressum multo imbecillior fieri, vnde sanguis calidior eo affluens, vel ibi hærens, acrior redditus, facillimè vasa erodit, neque se defendere naturam iam amplius potest. Hinc non immerito tales falsè ridentur à Terentio in Eunucho, dum sic inquit:

*Haud similis virgo est virginum nostrarum: quas matres student
Demissis humeris esse, vincto pectore, vt graciles sient.
Si qua est habitior paulò, pugilem esse aiunt; deducunt cibum,
Tamet si bona est natura, reddunt curuatura iunceas.*

Mihi ergo earum gentium consuetudo cum primis arridet, (quæ & Venetiis obseruari cernimus) quæ latum potius, quàm angustum pectus; crassum, quàm tenue exoptat, & propterea infantum thoracem, leui fasciâ inuoluit magis, quàm stringit.

In pectore sitæ sunt *Mammæ*, quæ ratione sexus, & ætatis, maximè differunt, item ratione morborum, aliorumque accidentium corporis. In *Viris* enim non attolluntur, quod glandulas vix habeant: in *Mulieribus* globi instar decenter prominent. *Virginibus* etiam, antequam ad pubertatem accedant, vix præter papillas aliquid comparet; at vero cum aptæ conceptui fiunt, sensim excrescunt. *Vetulus* & *extenuatis*, oblongæ fiunt, turpiterque dependent, absumptis cum pinguedine glandulis, solaque cute restante: *pinguibus* contra turgent, & quandoque in insignem molem ascendunt.

Mulie-

*A quibus
causis
mutetur
proportio
Thoracis.*

*Quam
pernicio-
sum sit
nimis
stringere
infantū
Thoracē.*

*Mamma-
rum ma-
gnitudo.*

Mulieribus etiam ventre gerentibus, incrementa sumente fœtu, & cum hoc vtero, sensim augetur, vt partus tempore instante satis tumidæ videantur. Quamobrem qui *mammamm* *decentem magnitudinem* scire voluerit, Virgines aspiciat adultæ ætatis, & quæ corpus habeant staturæ decentis. his enim attolli in eam solent magnitudinem, vt manu suâ commodè vndiq; tegantur. Ab hac quæ discedunt, maiores, vel minores dicentur, prout ad excessum, vel defectum declinent. Atque hæc Medico prudenti diligenter consideranda sunt, vel ideò, vt iudicium accuratum de nutrice bonâ ferat, cum monente Moschione, mediocres mammæ in bona nutrice semper eligendæ sint. *Grandes* enim, lac copiosum non generant, eodem auctore: *parua* autem frigiditatem denotant, & steriles fæminas, vt vitari debeant tales ab iis, qui coniugium liberorum procreandorum gratia suscipiunt.

Qua nutrix eligenda.

Papillarum magnitudo.

Papilla, ipsum quasi centrum mammamm constituit, admodumque & ipsa variant. Virginibus enim leuiter prominent, & fragæ instar rubent: *lactantibus*, ob suctionem infantis exseruntur, & liuent: *effætis*, oblongæ fiunt, nigricantque. Has iubet inspicere Hippocrates, 6. epidem. sect. 5. si de vteri affectibus iudicare velimus. Si enim papillæ, & quòd in iis rubet, pallescat, morbosum est, inquit, ἀγγειον, siue conceptaculum, & vterus.

C A P V T X.

De proportione Infimi ventris, & Pudendorum vtriusq; sexus.

Vmbilicus centrum imi ventris. Magnitudo imi ventris.

A quibus causis proportio variatur. Nota.

INFIMVS VENTER, qui naturalem debitamque seruat proportionem, *Vmbilicum habet in ipsa medio veluti centrum*, æqualiter ab omnibus extremis distantem. Eadem enim *longitudo est*, & quidem sex vnciarum, ab ipso ad vsque mucronatam cartilagineam sursum; ad pubis ossa deorsum; ad lumborum, atque ossium ilium extrema, versus latera. *Peripheria* autem, seu totus ambitus, duos Geometricos pedes cum duabus vnciis, adeoque vncias viginti sex efficit: *at diameter*, quæ ab vmbilico ad dorsum ducitur, præter propter nouem, vel decem. Cæterum hæc proportio magnitudinis diuersimodè variatur à causis, tum naturaliter, tum præter naturam incidentibus. *Secundum naturam* quidem, vt à cibo, & potu, à fœtu in vtero contento, à nimia pinguedine. *A causis præter naturam* institutum accidentibus, vt flatibus, in tympanitide; aquâ, in ascite: tumore, in lienis affectibus. Contra quandoque venter attenuatur in inedia, in alui fluxibus diuturnis, aut vehementibus, in quibus ita decrescit sæpe numero, vt tumorem illum circa vmbilicum, de quo diximus, Venter deperdat, & ad dorsum veluti retractus videatur, id quod sæpissimè consuevit fieri à superpurgationibus, longis item diarrhæis, & dysenteria. Atque in talibus caute omnino agendum est cum purgantibus, quando quidem facillime lædantur, & exsoluantur. Liberius validissima quæque offeruntur, si vel morbus, aut natura ægri requirat, iis, qui ventrem mediocriter protuberantem habent. Et huc respexisse puto admirabilem Hippocratem, cum lib. de veteri Medic. circa finem, Medico prudenti cognoscendas, & considerandas esse inquit, *καίλιαι μακροίς, καὶ στερογγύλαις*, ventres longos, & teretes. Ex figurarum enim inspectione cognoscimus prompte, qui apti sint ad helleborum, &

alia

alia generosiora purgantia assumenda. Quibus enim partes in abdomine contentæ fortes sunt, beneq; constitutæ, tuto purgari possunt; quibus contra tenues, periculose medicamenta accipiunt. Et hoc illud quoque est, quod aphorismo trigesimo quinto secundæ sectionis legimus, melius esse in omni morbo, partes circa umbilicam & pectinem crassitudinem habere: at vehementem tenuitatem & eliquationem prauam esse. Periculosam enim vel ad infirmas purgationes existere. *Mulieres* quæ amplo valde sunt ventre, admodumque protuberante, vt venter ad coxas dilabatur, ineptæ sunt ad conceptionem. His enim vteri os à pinguedine omenti, ex 5. aphor. 46. comprimitur, & steriles fiunt, nec priusquam attenuentur, concipiunt. *Paruus venter* ab Aristotele in physiogn. inter primaria loca, ex quibus sapientiæ decor in homine apparet, refertur. Apud alios *venter cauus*, & *exsuctus*, inuidum denotat, & sordidum: *rotundus*, siue potius teres, sobrium: *longus*, segnem & voracem: *prominens*, somniculosum, pigrum, & stupidum: quibus autem *umbilicus* admodum *protuberat*, inter salacissimos referuntur.

PVDENDORVM quoq; in vtroq; sexu proportio tenenda est, vt de sterilitate, vel fecunditate iudicium sit clarum. Atque vt à *Virili* initium ducam, vbi id erectum est, in homine ætatis adultæ, sexyncias obtinet in *longitudine*, quatuor in *ambitu*, seu peripheriâ. *Maior mentula*, vuluam potius replet magnitudine, quam vterum fecundo seminae. Est etiam ineptior ad Venerem, quam neq; animose aggreditur, nec diu sustinet, victis pondere musculis, qui rigidam hastam tenent. *Parua* contra, & salacior est, & fecundior, quia titillando ceruicem vteri, magis prolecat fæminarum semen, & diutissimè pugnam perfert. Est & aliud incommodum, quod longa mentula secum trahit, cum fæminas vterinæ suffocationi obnoxias reddat, quod ligamenta vteri, ceruicem nimium in coitu elongando, admodum laxet.

PVDENDI MULIEBRIS proportionem, plerumque ab ore licet desumere. Quibus enim os, & oculi magni sunt, iis quoque amplum est pudendum: obseruatumque est à me multiplici experientia; omnibus crassis, & pinguibus, mammaeque, & ventrem amplum habentibus, amplas quoque esse vuluas. Contra, quibus mammae depressæ, aut paruae, os quoque paruum, mentumque acutum, & labia parua sunt, strictam esse, & angustiolem vuluam. Quibus stricta ergò sunt genitalia, viros quidem delectant magis; at pariunt facilius quibus sunt ampla. Cæterum narrat Consaluus Quietus in historia Indica, Vrabenses fæminas vuluam habere angustissimam, vt ægerrime viros admittant, quod ipsis tamen, putò, arte potius, quam naturæ beneficio contingit, cum sciam duabus maximè rebus incumbere, paruis puta mammis, nec pendentibus, & angusto pudendo. Nec mirum id cuiquam videatur, cum in hisce quoque regionibus familiare id admodum sit scortis nostris, vt arte pessariisque adstringentibus, ceruicem vterinam sibi reddant angustiolem. Has matronæ nonnunquam etiam honestæ imitantur, cum mariti ex lupanari redeuntes, de coniugum laxis genitalibus conqueruntur, quas strictas alibi inuenerint, ignaræ in quæ pericula se coniciant, cum menstruo sanguini primum viam, deinde fætui ianuam claudant, & se ipsas demum in mortem præcipitent, quod sæpe cum mortuo, ob angustiam exitus, fætu, simul ipsæ miserè animam exspirare cogantur. Et hæc pericula maximè euenisse iis vidimus, quæ cum alias strictam haberent vuluam, in gratiam mariti angustiolem

Pudendorum virilium proportio.

Magna mentula.

Parua mentula.

Observatio.

Pudendorum muliebrum proportio.

Observatio.

In Italia.

stio rem arte reddiderunt : sed miseræ, inepti & temerarii consilii infelices pœnas capite tandem luerunt , & voluptatem mariti improbam, tristi amaritudine condierunt.

C A P V T X I.

De mutua Artuum inter se proportione.

Propor-
tio artuum.

RESTANT ARTVS, siue Manus, & Pedes, quæ hanc inter se *proportionem* habent, vt quibus longi sunt pedes, iis quoq; brachia, siue manus sint longiores. Dextræ tamen partis artus, siue manus sint, siue pedes, sinistris semper robustiores sunt , & crassiores, quod solet contingere ob exercitia, & motum corporis , quæ magis dextra, quàm sinistra parte perficiuntur. Hinc contra fit, vt iis sinistra partes crassiores sint, qui læua vtuntur, & ambidextri sunt. *Præter naturam* tamen hæ partes quoque crassiores fieri possunt, vt in tumoribus : vel tenuiores , si impediatur alimenti sufficiens affluxus, vt in luxatis non restitutis sæpe contingit , maxime si ipsis adhuc pueris aut adolescentibus hoc malum eueniat. Pedes ergo & brachia in corpore proportionato æqualia sunt : hoc est, tanta est longitudo ab osse pubis, ad calcanei vsque extremum, quanta ab alâ, vsque ad medii digiti extremum apicem. At quanta pedum longitudo est, tanta quoque trunci esse solet, siue superiorum partium, vt Aristoteles loquitur, hoc est, distantia inter ossa pubis, & capitis supremum verticem. Quamobrem *crus proportionati corporis*, tres continebit pedes, cum totum corpus sex conficiat, vt superius dictum est. Si consueta mensura efferre libeat, triginta sex vncias Geometricas dicemus. Ab hac mensura qui deficient, aut excèdent, breuiora, aut longiora cura habebunt. *Notandum* autem corollarii loco hic est, obseruatum à me multiplici esse experientia, eos qui longos habent pedes, vt plurimum aluo esse fluentiore.

Obser-
uatio.

Obseruandumque propterea id diligentius est, vt cautiore simus in præscribendis purgantibus, nec validiora talibus offeramus, quos facile in pericula conicere possumus.

FINIS LIBRI PRIMI.

ADRIA-

Know Your Bible

Forgotten Books' Full Membership provides unlimited access to more than 28,000 volumes of Christian literature for \$8.99/month

HOLY BIBLE

Continue

*Fair use policy applies

xus fuerit. Nam quod in tentoriis præstant pali, in ædibus parietes, id nimirum in animalibus ossium substantia est. Ad horum enim imitationem, Galeno docente, i. de Anat. admin. 2. cætera quæque in animante effingi mutarique solent, vt si caluaria quidem rotunda sit, cerebrum quoque necessario tale fiat; & si oblonga, talem quoque figuram huic ipsi animali cerebrum induat. Iam verò si maxillæ paruæ, faciesque tota existat rotundior, necessario quoque ipsorum musculi protinus parui erunt: aut si longæ, longa statim eiusmodi animali tota erit facies, eiusque musculi tales comparebunt. Quamobrem profecto non solum ad apprehendendam cæterarum partium naturam, sed etiam ad retinendam feliciter, absolutam ossium doctrinam cæteris omnibus præmittere, necessarium videtur. Antequam tamen ad singulorum historiam accingamur, nonnulla in genere de ossibus considerabimus, imprimis quid ipsum Os sit, quos usus præstet, & quas habeat differentias. Os ergò, Græcis ὀστέον, & contracte ὀστυν dicitur, vnde & Latini suam fortasse mutuarunt vocem. Dicitur autem ὀστέον, quasi στέρεον, ab adiuncto proprio, quod firmissima sunt ac durissima in nostro corpore substantia: vel ὀστέον τὸ ἰσχυρόν, ab officio opinor, quia (vt eleganter Hippocrates noster) τῷ σώματι πείθειν, καὶ ὁρθότητα, καὶ εἶδος παρέχοντι, toti corpori stabilitatem, rectitudinem, & formam exhibent. Est autem ^a Os, si definitionem eius quæras, *pars nostri corporis simplex, omnium durissima ac siccissima, ad stabilimentum cæterarum partium creata.* Dico os esse partem *simplicem*, intelligendo incompositam, & similem, siue, vt Aristoteles i. histor. anim. i. loquitur, ἀσύνθετον, καὶ ὁμοιομερῆ. Corpus enim nostrum ex partibus constat duplicibus, quarum aliæ sunt similes ac simplices, aliæ dissimiles & compositæ. *Simplices* vocamus, os, neruum, venam, arteriam, cartilaginem, membranam, & denique cutim, non quidem quod reuera tales sint (constant enim ex materia & forma, tum ex quatuor elementis, imò vero ex fibris & propria substantia inuicem intertextis) sed quia simplices ad sensum apparent, neque in alias ita facile diuidi possunt, quemadmodum quæ dissimiles vocantur. Quamcunque enim in simplicibus partem diuellas, eandem semper inuenies cum reliquis, vt quæcunque frustula ossis, & sint, & dici ossa possint, omnes item nerui cuiusuis particulæ, nerui merito cognominentur. Hæc causa est, cur ab Anatomicis similes partes appellatæ fuerint, quamquam mea opinione, rectius fortassis consimiles dicerentur, si Græcæ vocis ὁμοιομερῆς proprietatem tueri velis, quæ partem sibi similem significat. Nam si accuratius rem omnem iustremus, simile profecto à simili plurimum differt, tantum puta, quantum denominatiuum quodcunque à re vnde denominationem hausit. Sic differt angulus ab angulari, annulus ab annulari. Dicitur etiam Os simplex à nobis, ne erremus ob æquiocationem vocis ossis, intelligentes simul ea, quæ ossibus iungi solent, vt cartilagines sunt, & ligamenta, ac periostium, quo pacto Medici communiter sumunt, cum inquirunt, ossa ex suo loco excidisse. Os ergo à nobis definitur, quod simplex est substantia, & ab aliis omnibus libera, ac nuda. hanc dicimus esse *durissimam ac siccissimam*, ad differentiam earum partium simplicium, quæ in nostro corpore reperiuntur, & duræ sunt ac siccæ, sed non æquè duræ ac ossa, quæ omnium sunt durissima. Cæterum cum cartilagines quoque nonnunquam duræ admodum fiant, imo temporis progressu etiam in ossa degenerent, propterea in definitione, vsum finemque ossium addi-

Os.

Ossis definitio.

Partes corporis duplices.

Similares partes rectius consimiles dicerentur.

^a. Huc pertinent omnes figura secundo libro dicata.

addidimus, quâ ipsa à cæteris similaribus partibus quàm maximè separantur, dicentes, *ossa stabilimentum, ac fundamentum omnibus partibus largiri*. Hic enim ossium vsus *primarius* est, maximeq; generalis, què & ppter ea Galenus sæpe inculcat, sed imprimis i. de anat. Admin. i. què locum modo in mediũ adduximus. Non tamè hic vsus ita vniuersalis est, atque communis omnibus, quin multa in corpore reperiantur ossa, quibus hæc sustinendi corpus prouincia minimè competere videatur, cum nec dentes, nec iugale os quicquam sustineant, sed illi potius cibus incidendis, hoc temporali musculo muniendo sit præfectum. Quamobrem præter generalem hunc vsum, alii quoq; erunt, iique *particulares*, quorum & mentionem diuersis in locis idem Galenus iniicit. Ac *primus* quidem est, vt sint firmamenti loco ac tutelæ subiectis partibus, quo pacto cranium cerebro inseruit, os iugale temporali musculo; costæ, partibus vitali facultati destinatis, vertebræ, spinali medullæ. *Alter* vsus est, adiuuare melioremve reddere actionem alicuius organi. sic patella in genu ambulationem, ossa sesamoidea in digitis manuum apprehensionem perficiunt, dum scilicet hos articulos firmant, ne in motu extra suam sedem labantur. *Tertius* est apprehensio, quem vsum præstant dentes, tum qui cibum incidunt, vt incisorii; tum qui frangunt, velut canini; aut comminuunt, tanquam molares. Est autem maxima ossium differentia inter se, quas vt omnes inuestigamus, ea quæ singulis partibus compositionem quandam habentibus accidere solent, ordine intueamur. Primoque *Temperamentum* ipsum, quod etsi omnibus ossibus citra discrimen frigidum, & siccum contigit, vnde omnia quoque dura sunt, ac firma: alia tamen aliis multo sunt sicciora durioraque, nec tantum ratione ætatis, sed & sexus, & morborum, & ossium denique inter se in homine adulto. Ratione enim *ætatis*, puerorum ossa mollia admodum & humida sunt, si conferas cū ossibus senioris: quin imò plæraq; cartilagine potius, aut membranæ, quàm ossa vera videri queunt, donec progressu tandem ætatis solidiora & sicciora, ab interno calore indurata, fiant. Signo esse possunt primùm in lucem editi infantes, qui hæc de causa pedibus insistere nequeunt, sed vacillant. Hoc monstrabit idem lallans, nequiesq; proferre articulata verba eorundem lingua, donec hyoidis os, quod basis instar, linguæ & musculis eius substernitur, siccatum firmitusq; redditum fuerit. Siccissima è diuerso sunt ossa decrepitorum, in quibus cartilagine quoq; in ossium naturam perquam multæ sæpe degenerant. *Virorum* quoq; ossa duriora esse fæminarum ossibus summus naturæ genius Aristoteles, 2. de part. anim. 9. prodidit. In *calidis* autem morbis, ardentibusq; febribus, sic exsiccari vt ferè lapidescant, experientia demonstrat. Sed enim, & in homine adulto si inuicem conferantur, durissima quædam inuenientur esse; vt ossa temporum petrosa, quæ à nimia duritie petris simili cognomentum acceperunt; & tria auditus ossicula, os item femoris, tibiæ, humeri, cubiti & radii: quædam contra molliora, vt ossa digitorum: quædam respectiue mollissima, cuiusmodi sunt vertebræ, ossa carpi, tarsi, & denique omnes epiphyses. Nonnulla extrinsecus obducuntur durissima crusta, intus verò mollem laxamq; substantiam coercent, quemadmodum cranium duplici lamina inuestitum: plurima contra simplicem tantum habent substantiam, vt os femoris, aliaque duriora. Ratione *figuræ*, magna est differentia ossium. Alia enim triangulum referunt, vt scapulæ ossa: alia quadrangulum, vt duo ossa syncipitis: nonnulla pentagonum,

Vltus ossium.
Primarius, & maximè generalis.

Particulares.

1.

2.

3.

Differentiæ ossium.

A temperamento.

A figuræ.

num, vt os occipitis. Cubi formam refert, os cyboides: nauiculæ, os nauiculare dictum: clavis antiquæ, ossa clauicularum. Stapedis, mallei, & incudis, tria auditui inferuentia officula, quibus & propterea hæc nomina imposita. Sunt & alia, quæ quòd sesami semen referant, sesamoidea sunt appellata. Fibula quoque denominationem accepit ab acu fibulæ rectæ antiquorum, quam repræsentat tibiæ iuncta. Reperiuntur etiam ossa quæ curua sunt, vt costarum ossa: item quæ v Græcorum referunt, vt os illud quod linguæ radici præfigitur, proptereaq; *ψιλοειδής* dictum. Nonnulla multarum figurarum sunt, vt os quod communiter cuneiforme, à situ inter alia ossa, sed *πολύμορφον* multiforme, à figurarum multitudine, quas habet, nuncupatur. Multa quoque sunt ossa, quæ figura carent, qualem quidem recensere liceat inter Geometricas, aut aliarum rerum formas: figuram tamen habent propriam, vt os femoris, humeri, cubiti, quia habent figuram quæ soli femori, humero, aut cubito competit, non alteri ossi. Nec tamen figura in toto osse semper spectatur, sed etiam in partibus, vnde factum est, vt sæpe à partis figura totum os nomen mutuarit, quemadmodum secunda vertebra ab Hippocrate *dens* dicta, quia processum habet, qui denti quoquo pacto assimilari queat. Sic processus, sinus, & ceruices quædam sua nomina habent. Processus enim qui stylum refert, *συλοειδής*, qui acui similis, *βελινοειδής*, dicitur. Illi qui sub auditorio meatu sunt, à similitudine quam habent cum mammillis *μασσειδείς*, mammillares dicuntur. Processus ossis cuneiformis, quòd vesperilionum alis assimilentur, *πτερυγοειδείς*, aliformes nominantur. Ratione *meatum* etiam ossium multiplex differentia nascitur. Quædam enim insignem cauitatem habent medulla plenam, vt os femoris, tibiæ, humeri: quædam verò sinus tantum quosdam, cauernulasque obtinent, spongiæ aut pumicis instar, cuiusmodi sunt in maiorum quidem numero, os sacrum, corpora vertebrarum, sternum, talus, os calcis, & denique ossa verticis, quæ inter duas laminas substantiam spongiformem continent; inter minores verò, ossa carpi, & tarfi. Nullum enim os, quod paruum est, inquit Galenus II. de vs. part. 18. medulla præditum est, nec vllam habet effatu dignam cauitatem, sed quosdam tantum cauernulas exiles, & angustas, idque in eum finem sic institutum est, ne si parua ossa ampliter caua forent, debilitate animali noceant; si magna, solida grauitate sua incommodent. Nonnulla habent foramina quædam, eaque vel magna, vt os occipitis, vbi spinalis transit medulla, & vertebræ, item ossa pubis, quæ insignia foramina habent: vel parua, vti capitis pleraque ossa, inprimis quod cribriforme dictum, ob copiam foraminum quibus cribrum exprimit: alia contra foraminibus carent. Si superficiem consideremus, alia ossa læuia sunt, vt os frontis, & duo verticis; alia aspera, vt femoris, humeri, os occipitii, quæ asperitates à Natura sunt conditæ, vel ob muscutorum firmiorem exortum & insertionem, vel eorundem tutiorem progressum. In magnitudine quoque notatu dignum reperitur discrimen. Sunt enim quædam ossa maxima, vt os femoris, quod omnium in corpore maximum est, deinde tibiæ os, & humeri: quædam sunt mediocria, vt ossa radii, & cubiti: quædam parua, vt digitorum, carpi, tarfi que ossa: nonnulla minima, vt quæ sesamoidea appellantur, & tria officula auditus. Sunt quoque alia longa admodum, at gracilia, cuiusmodi est fibula, & costæ: quædam contra lata atque ampla, vt ossa innominata dicta, & sacrum, scapularum quoque

A meatibus.

A superficie.

A magnitudine.

quoque ossa triangula, frontis, syncipitis, & occipitii: quædam verò sunt crassa, vt astragalus, & calcis. Ratione *numeri*, tot sunt ossa, quot commode partium muneri-
A numeri- ro.
 bus satisfaciendo erant, adeoque nec plura, nec pauciora. Quamuis profectò Natura benignissima vnicum potius os, quàm plura extruxisset, quòd vnitas continuitas-
 que plurimum ad partium robur momenti adferat, sed motus corporis impedit, qui multitudinem exposcit. Quo nomine ipsa quoque cum plura pro vno in aliqua parte constituit, summa semper prouidentia cauit, ne temerè quicquam crearet, sed vel ad morum illius partis commodum, vel ad tutum vasorum transitum respiceret. Huc pertinere videtur, quòd quarundam partium ossa in prima generatione plura sunt, quæ postea in vnum os ætate crescente coalescunt. Sic maxillæ inferioris ossa duo sunt in infante, tempore procedente in vnum abeunt. Occipitis tria sunt ossa, nonnunquam plura, quæ postea vnum efficiunt. Sic sternum in senibus ex vno osse constat, in adultis ex tribus, in pueris qui pubertatem nondum egressi ex quatuor, in modo natis ex octo. Ex his autem ossibus, quædam citò coeunt, quemadmodum sunt occipitis & maxillæ inferioris, quæ in primo septennio coalescunt; alia tardius, vt ossa capitis, quæ non nisi in vltimo senio vniuntur, primumque fere oblitteratur sagittalis futura, hinc lambdoides, post hanc coronalis; extremum deniq; squamosæ, quæ temporum ossa cranio iungunt. Senibus enim diuturnitate & siccitate, non secus atque appendices, suturæ sic abolentur & connascuntur, vt vix vestigium aliquod remaneat: postremæ tamen semper sunt temporales, nec vnquam ob-
A situ.
 seruatae fuerunt oblitteratae reliquis remanentibus. In *situ* quoque ossa admodum variant: sed cum situs, & sedem ossis, & connexionem eiusdem cum altero indicet, Natura quidem prouida, *sedem* cuiq; eam largita est, quam exposcebat, vt instituto muneri promptius satisfaceret. Alia ergò ossa sunt superiora, alia inferiora, alia antica, alia postica. *Nexus* verò diuersus est valdè, prout inferuire debebat motui euidentiori aut obscuro, vel etiam robur & stabilitatem partibus communicare. Ratione *sensus*
A sensu.
 nonnulla, sed oppido quàm leuis, occurrit differentia. Soli enim dentes tactu præditi, reliqua sensu destituta videntur, si quidem os citra perioestium consideres, à quo mutuare sensum ossa consueuerunt. Quamquam profecto nec ipsi etiam dentes per se sensum habeant, sed eum potius acceptum referant membranæ, quæ internam dentium concavitatem succingit. Vt enim cætera ossa omnia foris membranam quædam obtinent qua vestiuntur, quæ propterea *ωλειόσειον* dicta est, ita dentes intrinsicus vndiq; tenui quadam pellicula, quæ tactum exquisitissimū ipsis largitur, circumnoluuntur. Tandem *ratione temporis suæ generationis* ossa differunt. Sunt enim quædam,
A tempore generationis.
 quæ vna in vtero cum homine generantur, quemadmodum ossa capitis, femoris, tibiæ, cubiti, radii, & plæraq; alia: quædam edito in lucem fætu nascuntur, cuiusmodi sunt ossa carpi, & pedii omnia. Dentes quoque iam nato accedunt, ex quibus quidam celerius, quidam tardius prodeunt, nonnulli etiam in senio, vt sunt illi, quos *σοφωσνεγς*, sapientiæ dentes, Hippocrates vocauit, quod tum demum homini erumpant, cum iam sapientiæ ætatem attigerit. Ex iis etiam quæ in vtero prodeunt, nonnulla perfecta absolutaq; in lucem veniunt, vt tria officula auditui inferuentia, cætera omnia imperfecta nascuntur, quod vel processus ipsis, vel sinus, aut aliquid aliud deficit.

CAPVT II.

De partibus ossium, ubi nomina, quorum frequens in ossium historia mentio fit, simul explicantur.

TAMETSI ossa, vt supra iam à nobis determinatum est, simplices sint partes, nec propriam propterea figuram requirant, vt quæ organicis duntaxat competit: ob vsum tamen, quem vel ad motum corporis, vel ad fulcimentum molliorum membrorum conferunt, diuersas partes, formamque peculiarem acceperunt. Nisi enim certa ossium inter se fieret articulatio & commissura, profecto motus omnis animalis necessariò periret: neque si nullibi aut protuberarent, aut in se subsiderent, quidquam aut nasci ex ipsis, aut inferi iisdem potuisset. Quamobrem prouida Parens sic ossa condidit, vt modò collium ritu extuberarent, modò vallium instar rursus subsiderent. Ceterùm cum protuberantiæ eiusmodi aut cauitates variæ sint, ac propterea diuersas fortitæ fuerint appellationes, in præsentia de ipsis agendum duximus, vt ossium quæ sequetur dehinc particularis historia, in qua sæpissime earum mentio nobis facienda est, ab illis tenebris, quæ ignoratis his vocabulis affundi solent, libera præstetur. Ossa autem in quibus eminentiæ hæ aut cauitates reperiuntur, non vnus semper sunt generis, sed quædam partes ossis præcipuæ, quædam vero partes tantum adnatæ. Voco nunc *partem præcipuam*, quæ os est à Natura primario constructum, durissimumque adeo, & in medio adnatarum partium consistit: *Adnatam* verò illam, quam Natura ossi primario, quasi ipsa sui oblita, vt os breuius factum, necessario elonget, adiunxit. Illa, vulgo communi appellatione Os dicitur; hæc apud Græcos propriam accepit denominationem, & Ἐπιφύσις vocatur; Latini autem cum multa habeant nomina, quibus expriment, rectissime ab elegantioribus *Appendix* vocatur, quo pacto & nos semper in sequentibus appellabimus. Horum naturam qui velit intelligere, vituli, agni, alteriusve iunioris animalis os grandiusculum, puta femur, aut humerum, à carnibus liberum, (prius tamen bene coctum,) duriore contrectet manu, protinusque partem ossis, quæ appendix est, discedere experietur. Sunt autem epiphyses ossa quidem vt cætera, minus tamen quàm præcipua duræ, propterea quod ita solidam substantiam nactæ non sint, sed potius cauernulis plurimis, spongiæ pumicisve in modum intus plenæ. Accedit quod nec cauitatem, vt cætera, tam amplam acceperint, quin potius cauitatē reliqui & præcipui ossis medullâ plenam, obstruant, vt Galenus idcirco non sit veritus scribere, appendices omnes opercula esse ossium medullam continentium. Proiectioribus tamen calore aucto, & accedente motu ita induratur, vt parum à reliquo osse differant. At enim Natura in efformandis his appendicibus mea quidem sententia singulare suæ prouidentię exemplum reliquit. Nam cum ossa integra, ex primario, adeoque duro, sicco, & solido osse, constare haudquaquam possent, quòd animali fuissent ponderi, sicque motum, cui destinata erant, impediissent potius, quam eidem aliquid tulissent adiumenti: neque tamen ex eiusmodi quoque molli & rariore, quales sunt epiphyses, quod tum muneri suo minime satisfecissent, & singulis momentis fracturis opportuna periculis hanc mortalium vitam cumulassent: Natura solertissima

Vsus appendicū.

I.

tissima ingeniosum commenta est inuentum, & mediam quidem ossis partem, duram solidamque, extremas verò molliores rarioresq; fabricata est. Hac ratione prouida prudensq; Parens, quòd imminebat graue discrimen facillimo negotio auertit, cum ita comparatum sit, (quemadmodum vel in scipione, cui quis innititur id videre est) vt semper in medio rupturæ periculum fiat maximum. Quare vt hoc euitaretur, aut medium durius, aut crassius faciendum erat. Sed crassius cum commodè non posset, ingeniosè durius effecit. Omnibus ergò grandioribus ossibus epiphyses affixit, nec tamen hoc solo nomine: sed etiam vt gratia articulationis molliores ossium extremitates fierent, & muscoli, qui (vt carnei) molles sunt, tutius ab iis originem ducerent, inque eas infererentur. Quin nec opportuna articulatio tam duras ferebat partes, cum durum duro iunctum in motu facillimè atteratur: neq; durum molli tuto coniungitur, cum hoc facile vincatur. Et hæc causa est, cur præter magna ossa, minora quoq; suas habeant epiphyses. Ossibus ergo omnibus, quæ articulari inter se ad motum euidentem debebant, epiphyses adnatæ sunt: non tamen læui, planaq; superficie, cum facillè sic diuellerentur, sed quibusdam asperitatibus cum ossis alterius sinibus commissis. quæ sanè vnio in tenerâ ætate, iunioribusque, admodum infirma est, proptereaq; citra coctionem, aut putredinem, facillimè ab ossibus separabilis. Ossa autem, siue appendices sint, & epiphyses, siue ossa primaria præcipuaque, superficiem habebunt, aut æqualem vbiq; & nullibi asperam: vel inæqualem, & alicubi protuberantem, alicubi cauam, & exsculptam, sinuosamque. *Protuberantia ossis*, Græcis *ὑπόφυσις* dicitur, Latinis *Processus*, estq; ea ossis pars, quæ ex ipso extra superficiem eminent, ac quasi protuberat. Tales processus in singulis ferè ossibus reperiuntur, præcipuè tamen in ^a vertebra, cum nulla sit, quæ non pluribus donetur; & in ^b maxillâ inferiore, quæ vtrinq; duos insignes processus obtinet. *Sinus* autem est insculpta quædam ossi cavititas, qualis est in ^c Coxendicis osse, in ^d scapula, aliisq; insignis. Vterq; autem processus, & sinus multiplex est: sed imprimis processus, cum alius acutus sit & tenuis, alius verò rotundus, & sphaericus. *Acutus*, Græcis *τρεχίλη*, καὶ *ἀνχίλη*, *Collum*, & *Ceruix* dicitur, estq; protuberantia quædam acuta, & longiuscula. Differt tamen collum, quod aliud quidem simpliciter acutum sit, & à latiore basi in angustiore verticem abeat, καὶ *ῥώνη* dictum à Græcis, à Latinis *ceruix* aut *processus acutus*, cuius quoq; plures sunt species, pro-
ut vel *stylum* refert, & dicitur ^e *ὑλοειδής*, aut *γερφιοειδής*: vel *mammæ*, ^f *μασοειδής*; vel *anchoram*, ^g *ἀγκυροειδής*; vel *rostrum coruini*, καὶ *κροκοειδής*: Aliud collum, siue *ceruix* vbi acutum aliquantis per mansit, in latam extremitatem desinit, quæ vel caput constituit articuli, vt ^h *ceruix femoris*, qui ossi coxendicis articulatur; vel sinum, quemadmodum ⁱ scapulæ *ceruix*. At processus, qui rotundo eminent tubere, *Capita* vocantur, καὶ *κεφάλαια*, suntq; processus, qui alterius ossis cauum articulationis gratiâ ingrediuntur. Hæc capita, aut oblonga sunt, & prominentia, vt est ^l femoris caput; vel depressa, vt ^m digitorum capita. Illa à Græcis *κεφάλαια*, nomine generis: hæc *κόνδυλοι* κόνδυ-
dicuntur. Sic enim Galenus has voces accepisse videtur, cum i. de motu musculorum, κεφαλῶν cum *κῆτύλη*, κόνδυλον autem cum *γλίνη* & sinu confert. Latini non habent proprias voces, quibus has Græcorum exprimant. *Sinus* autem cavititas est caput excipiens; & cum caput duplex sit, (vt dictum,) sinus quoq; bifariam commodè di-
uiditur.

a, 2.8. G.

H. I. K.

b, 2.7.

fig. 2.3.

4. A. B.

c, 2.9. fig.

5.6.7. a.

d, 2.7.

13. A. B.

e, 2.3. 2. o.

f, N.

g, 2.7. 13.

N. O. P.

h, 2.10.

i. 2.

i, 2.7. 13.

C. D.

l, 2.10.

1. b.

m, 2.10.

9. a.

ὑπόφυ-
σις.Procel-
sus.

Sinus.

Processus
acutus,τρεχίλη
λϞ.Ceruix.
κῆρύνη.κεφαλή.
Caput.κόνδυ-
λοι.

Sinus.

κετύλη.
Acetabulum.

γλήνη.

ἴπυες.
ὄφρυες.
χείλη.

uiditur. Altior enim profundiorque, qui κεφάλω, seu caput eminentius suscipit, κετύλη, Latinis *Acetabulum* dicitur, qualis est, cuius iam sæpè mentionem iniecimus, coxendicis sinus, qui femoris caput excipit. Depressior verò ac superficialius, qui capiti respondet depressiori, siue κενδύλω, γλήνη ab ocularis sinus forma, quæ palpebris clausis apparet, cognominatur. Tales inuenire licet in ossibus tarfi, vbi pedii ossibus iunguntur, quemadmodum & in carpi ossibus, vbi postbrachiali copulantur. Quamobrem κετύλη, sinus erit insignis admodum & conspicuus: γλήνη autem adeò obscurus, vt ambiguum merito videatur, si verè sinuum numero debeat ascribi. Cæterum in summitate sinuum processus quidam occurrunt, labiorum instar, qui in profundis maximè sunt conspicui, & Græcis ἴπυες, ὄφρυες, κὶ χείλη, Latinis *Labra*, & *Supercilia* appellantur. Atq; hæc sunt illa vocabula, quibus ossium partes ab Authorib. inscribuntur, quæ tãto diligentius memoriæ mandanda sunt propterea, quod particularis ossium historia, his non optime prius intellectis, necessario obscura atq; difficilis valdè videatur.

C A P V T III.

De ossium inter se structura ac connexu.

Articulus.

Ipsius ambiguitas.

1.

2.

3.

4.

NATURA solers omnium parens, Hominem sapientiæ studio, & earum rerū, quas totæ mundi complexu coercuit, contemplationi addixit. Quare non ex vno osse continuo fabricari debuit, ne Homo omnium dominator, immobilis trunci instar, in vno perpetuo loco affirmatus hæreret, sicq; varietatem tantarum rerum vbiq; diffusam, ex oculis conspectuq; amitteret. Plura ergo fecit ossa, ex quibus constaret, & vt commode inuicem mouerentur, non temere, sed vt cætera omnia, diuino artificio, singulariq; solertia, inter se copulauit. Huiusmodi *ossium compaginem*, Græci σκελετόν vocant, quasi reficcatum aridumque (intellige σῶμα,) ὑπὸ τῷ σκελετῷ, quod ficcare significat: cæterum mutuam illam connexionem ἄρθρον siue *Articulum*, quemadmodum Hippocrates libro de locis in homine indicauit, dum ὅσα γὰρ, inquit, ὅσα ἐὰν ἐλθέω αὐτὰ συμβάλλουσιν πάντα ἄρθρα ποιεῖουσιν, hoc est, quæcunque ossa inuicem committuntur, ea omnia articulos efficiunt. Quamquam id vocabuli ambiguitate non careat maxima, quam explicare nunc decreuimus, quòd plurimam lucem in authorum lectione studiosis adferre possit. Significatione enim *generali*, ἄρθρον appellant Græci extremitatem ossium inter se connexorum, siue caput sit, siue sinus, quemadmodum in diarthrosi: siue etiam asperum aliquid, vt in suturis. *Magis strictè*, pro capite tantum sumitur, vt testis est Galenus, in proœmio lib. de off. ad Tyrones, cum inquit, Hippocratem extremam partem alterius ossium sibi inuicem cohærentium, ἄρθρον vocare, non tamen quamuis, sed quæ orbiculata est, & in cauum proxime inseritur. Hoc pacto in lib. de articulis ab initio scribitur; Humeri articulum vno modo prolabi, in alam videlicet, noui. *Sæpe* pro ipsa coniunctione ossium, vt dixi, accipitur, quomodo & Galenus in proœmio dicti libri de ossibus ad Tyrones, definit, naturalem esse ossium σύνταξιν, & constructionem. Interdum tamen *pressiore significatione*, non quamlibet, sed eam tantum notat, quæ motus edit manifestos. Sic Hippocrati, lib. de

arte,

THIS PAGE IS LOCKED TO FREE MEMBERS
Purchase full membership to immediately unlock this page



Never be without a book!

Forgotten Books Full Membership gives universal access to 797,885 books from our apps and website, across all your devices: tablet, phone, e-reader, laptop and desktop computer

A library in your pocket for \$8.99/month

Continue

*Fair usage policy applies

Quinq;
species
symply-
seos quæ
medium
habet.

1.
συνχόν-
δρωσις.

2.
συνσάρ-
κωσις.

3.
συνδέ-
σμωσις.

4.
συντέ-
νωσις.

5.
συνύ-
μνωσις.

II.
Κατ' ἄρ-
θρον.

συνάρ-
θρωσις.

Διάρ-
θρωσις.

ἁπλοῦς.

1. Επαρ-
θρωσις.

2. Αρθρο-
δία.

nullum os alteri per neruum propriè dictum iungatur, alias c
propriis magis vocabulis insignio, *συνδέσμωσις*, & *συντένωσις*;
per *συνένωσις*, ligamentum, & tendinem intellexerint: impr
certis, & definitis vocibus uti in hoc negotio voluerint. His
que differentiam, de qua ante me nullus verba adhuc fecit; si
tione medii quintuplicis, quinq; etiam species constituam, *σι*
σάρκωσις, *συνδέσμωσις*, *συντένωσις*, & *συνύμνωσις*. Est autem *συν*
tinua, facta intercedente cartilagine, & vtrumq; os colligant
xillæ in pueris, sic pubis ossa in adultis iunguntur. In medio
est, quæ vtrumq; os vnit, & dissecanti per longitudinem pub
paret. *συνσάρκωσις*, siue concarnatio, ea vnio est, quæ fit per ca
ratim loquendo, omnes articuli musculis obducti committu
plerumq; osse originem trahentes, alteri inserantur, ligament
creduntur, quo vtrumq; copuletur, & nectatur. Dicitur hæ
musculi, quorum ope fit, à plerisq; Veteribus, ut Hippocr. lib.
Aristot. carnis nomine appellantur. Vnde & de musculis loqu
(quos tamen nunquam hac voce expressit) Caro, inquit, cir
fibrarum modo tenuibus adhærens, cuius causa ossium geni
est, cum ligamento accedente fit nexus. Hoc autem modo lai
lum inuoluit, ab vno osse enascens, & alteri implantatum, qu
coniungit, utq; illud est, quod os femoris cum coxendice, os
gat: modo rotundum, & teres, validissimum tendinem refere
ossibus, & quæ facile excidere possent ex suo sinu, appositum
tum illi, quod superius coxendicis cavitati præponitur, tum
iungitur. Nonnulla ergo ossa duplici *συνδέσμωσει* vniuntur,
rotundum & teres ligamentum habent: nonnulla tantum sin
vocant illam vnionis speciem, quæ per tendinem fit. Sic patel
sicula sesamoidea appellata, digitorum ossibus nectuntur, qu
ad ossa alligat. Ultima tandem species est *συνύμνωσις*, quæ fit o
ne in recens natis ossa syncipitis cum osse frontis iunguntur.

Κατ' ἄρθρον, siue per articulum componuntur, quæ contigi
vel *stricta* hæc compositio, & laxa iterum, vel *motum habeat* eui
aut etiam *omni careat*, hinc sequitur, tres alias oriri differentia
eta est & compacta, *συνάρθρωσις*, *Coarticulatio* dicitur; altera,
motum partibus largitur, *Διάρθρωσις*, siue *Perarticulatio* voca
dem, sed motum, aut nullum, aut certè non euidentem habe
Galeno de ossibus ad Tyrones, cap. 13. vocari potest, quia rati
θρωσει est similis; cæterum propter impeditum motum *συν*
Διάρθρωσις spuria, si cui nomina libeat fingere, non incom
θρωσεως ergo tres species sunt, *ἐνάρθρωσις*, *ἀρθρωδία*, & *γίγγ*
cavitas profunda rotundum & eminens caput excipit: siue, vi
qua *κετύλη κεφάλαιον* suscipit, qualis articulatio est ossis femo

qua caput depressum, cum sinu leuiter cauo iungitur, vt est articulatio capitis cum prima vertebra, radii cum humero, & digitorum inter se. In qua articulatione maxima sane latitudo conspicitur, quæ in maiori minoriq; capitis rotunditate, aut sinus profunditate sita est. *Ginglymus* tandem est, quãdo os idem est, quod excipit, & quod excipitur, fitq; cum vnus ossis gibba, alterius caua subeunt: & rursus vnus ossis sinus, alterius gibba admittunt, non secus ac ostiorum fenestrarumq; cardines, qui Græcis γίγγλυμοι dicti, huic tertiæ articuli speciei nomen inuenere. hac ratione cubitus cum humero, & vertebræ inter se copulantur. Cæterum hæc vocabula ἐναρθρώσεως, ἀρθρώσεως, & γίγγλυμος etsi priscis illis, & antiquis Anatomix Patribus in vsu non fuerint, neq; cognita satis, non dubitauit tamen Galenus ad vsu primus, doctrinæ gratia, reuocare, cum in quauis methodo aut disciplina, in qua inopia verborum obscuritati occasionem parit, vocabula pro arbitrio cuiusuis fingere liceat, dummodo proposito conueniant, & recto iudicio inueniantur. *Neutrius species* similiter tres sunt, iisdemq; appellationibus donatæ. Prima est *Enarthrosis*, quæ rotundum caput, & sinum profundum obtinet, motu tamen caret, qualis est ossis tali cum nauiculari. Altera *Arthrodia*, quæ caput depressum, & sinum superficialiè cauum habet, quemadmodum ossa pedii cum tarso, & tarsi ossa inter se. Tertia *Ginglymus*, in quo ossis vnus cauum alterius gibbum, aut contra, suscipit. Hac articulationis specie, officula auditui inseruentiã coniuncta sunt, quæ etsi mutuo se excipiant, motum tamen euidentem nullum habet. *Synarthrosis* quoq; *tripartita* est, & in ῥαφῶν, ἀρμονίαν & γόμφωσιν diuiditur. ῥαφῆ seu *Sutura*, est compositio quædam, ad rerum consutarum, vel compactarum similitudinem facta. Consutis similes sunt suturæ vulgo dictæ nobiliores, & propriæ, coronalis, in quâ sagittalis, & lambdoides, quæ ossa frontis, verticis, & occipitii iungunt: Compactis verò assimilantur, suturæ temporum, squamosæ appellatæ. Sciendum tamen, ne æquiuocatione quis hic decipiatur, apud Authores etiam melioris notæ, suturam aliquando, pro altera synarthroseos specie, quæ Harmonia dicitur, accipi, vt cum multas capitis Harmonias suturas appellant. Est autem *Harmonia* compositio, in qua ossa quæ se inuicem contingunt, vsq; adeò sibi æqualiter incumbunt, vt neutrum in alterum aliquid asperitatis immittat, sed prorsus æquilinea sint, ad quem modum maxillæ superioris, & nasi ossa plæraque iunguntur, os sphæroides, cribrosum, & cætera. Raro tamen exquisita harmonia reperitur, sed semper ferè ossa extremitatibus suis aliquid aspredinis habent. quæ causa est, vt harmonia inter suturas quoq; relata sit à peritioribus, & veuti improprie dicta sutura constituta. *Gomphosis*, tertia synarthroseos species, ὀδὴ & γόμφος, id est, clauo, denominationem habet. In hac os ossi clauo ritu infigitur, quomodo dentes maxillarum præsepilolis impinguntur, qui vt omnes, ita soli in vniuerso sceleto hanc articulandi rationem obseruant. Atq; hi quidem modi sunt, quibus inter se ossium compositiones fiunt: cæterum cum illa articulatio omnium sit nobilissima, quæ motui inseruit, Natura quòq; perfectiorem eam cæteris condidit, magisq; compositam. Præter enim ossa, quæ ad eam constituendam concurrunt, alia quoq; accedunt, cuiusmodi sunt, ligamenta, & humor quidam vnctuosus, crassus, albus, ac pituitosus. *Ligamentum*, Græcis σπυδερμὸς dicitur, quod colligat copuletq; inter se ossa articulum facientia, estq; bipartitum, cum modo latum sit modo rotundum

3. *Ginglymus.*Species *Neutrius.*1. *Enarthrosis.*2. *Arthrodia.*3. *Ginglymus.*Species *Synarthroseos.*1. *Sutura.*2. *Harmonia.*3. *Gomphosis.*

Alia quæ ad articulationem laxam concurrunt.

1. *Ligamentum.*

dum ac teres, quemadmodum tum antea dictum est, tum libro sequenti fusius dicitur. *Humor* albicans, tenax, ac glutinosus, in spatio quo ossium extremitates sibi articulantur, continetur, vulgoque articulorum humor dicitur. Variat quantitas eius pro articuli magnitudine, cum maiores plus, quam minores contineant. Augetur tamen etiam, aut diminuitur, pro causarum præternaturam corpori accidentium diuersitate. Nam pituitoso humore suppetente copiosior est, itemque si articuli debilitati fuerint, ut alimentum suum neque concoquere queant, nec residua expellere. *Deficit* quoque post longas febres, exercitia vehementia, & in diem plurium dierum. *Copiosior est* iunioribus, quam senibus, quibus exsiccat. Interdum quoque prauis humoribus in corpore scamentibus, malignam qualitatem induit, & sæuos dolores excitat. Cæterum quocumque modo præternaturam se habeat, motum articuli lædit, maximè tamen si penitus absit, ut notauimus sæpius, cum tumore circa articulos oborto, apertoque abscessu, humor hic efflueret. Chirurghi enim imperiti, purulentam materiam esse existimantes, summa adnitebantur opera studioque, ut prorsus euacuarent: sed vna cum humore hoc, motum parti adimebant, immobilem articulum relinquentes, sicque in tempestiuo & imprudenti officio, ægrotis admodum officiebant.

2.
*Humor articula-
ris.*

C A P V T IV.

De nutrimento quo ossa aluntur, & per quas vias ad ipsa deducatur.

ET SI iam ad particularem ossium historiam pedem mouere fas erat, quò de ea omnia, quæ in vniuersum de ossibus dici poterant, persecuti esse videamur: libuit tamen in gratiam curiosi ingenii duo addere, quæ tamen nec sua prorsus vtilitate carebunt. Inuestigabimus primò, quodnam sit ossium alimentum, & per quas vias ad ossa perueniat: deinde, cum omnium Anatomicorum consensu, venæ, arteriæ, & nerui, originem certam ab vno quodam principio ac primo habeant, dubitabimus, an simile quid in ossibus reperiatur: quibus sic præmissis, ad pressiora viam parabimus. Ac de nutrimento quidem, quale illud sit, si Aristotelem sequamur, dubitatione nulla animus fluctuabit. Passim enim, ut 2. de partibus animal. 3. 4. de partib. 2. 2. de gener. 4. 3. de gener. 1. & 2. de somno 3. *sanguinem esse animalibus sanguineis alimentum vltimum omnium partium: ex sanguibus verò, id quod vice sanguinis habetur analogum, pronunciat. Imò determinatius loquens, de ipsis ossibus affirmat, 2. de partib. animal. 6. caque sanguine necessario ali attestatur, quòd omnes partes eo nutriantur, ex quo facta sunt, at omnes ex sanguine constant; quare etiam omnibus ex sanguine alimentum petendum est. Obstat tamen authoritas primò Hippocratis, lib. de alimento, vbi medullam ossium nutrimentum inquit: deinde Galeni, qui 11. de vsu part. capit. 18. Demonstrauimus, inquit, medullam proprium esse ossibus alimentum, & ossibus cavitare carentibus tale quiddam in eorum cauernulis contineri, neminem quoque mirari oportere, si medulla sit crassior eo succo, qui in cauernulis continetur, quamquam eiusdem vsus gratia hic extiterit. Quin alibi, ut 3. de natur. facult. cap. vltimo, qualis, inquit, est carnibus sanguis, talis ossibus medulla est. Cæterum in hac controuersia, quæ apud*

Sanguis ex Aristo- tele ali- mentum ossium.

Medulla ossium alimentum ex Hip. & Galeno.

Medi-

Medicos satis celebris est, & habemus quæ contra Galenū dicamus, & alia, quæ pro Aristotele in medium offeramus. Multa enim sunt argumenta plurimæque rationes, quæ convincere videntur, medullam nullo pacto ossium alimentum esse. *Mirum* enim primū videtur, cur Natura medullam ossibus pro nutrimento assignare voluerit, cum ad alendum ea sit ineptissima, vt quæ temperamentum prorsus contrarium ossibus sit nacta, calidum puta atque humidum, illis contra frigidis & siccis existentibus. *Præterea* medulla pinguedo quædam est, vnde & pinguis in pinguibus, seu autem similis est in iis animalibus, quibus sanguis seu similis per coctionem euadit. at pinguedo 2. de part. animal. excrementum est vtile, non alimētum corporis. *Quinimo*, si medulla ossium proprium nutrimentum constituitur, omnia ossa medullam continebunt necessario. at omnia ossa non habent, vt parua, teste vel ipso Galeno libr. de ossibus ad Tyron. *Quin*, si medulla potius, quàm sanguis alimentum aptum statuatur ossium, profectò absurdum sequetur admodum graue, sanguine multo frigidior, & sicciorem medullam esse, quod à nullo tamen concessum vnquam videtur. Et hæc sunt quæ mouent, vt à Galeno discedamus: cur Aristoteli autem contra faueamus, maxime ista impellunt. Nullum est animal, quod ossa habens, sanguine careat: neque vllum, quod sanguine carens, os habeat. At tamen quæ ossibus prædita sunt, non omnia medullam habere videntur, quemadmodum Leo: ex quo consequi videtur, ossa necessario nutriri sanguine, & non medulla. Si quis *obiiciat* Realdū Columbū, qui li. 1. anat. cap. 19. ossa Leonis solida esse negat, sed medullam intus continere scribit, quod Florētia ossa Leonum viderit amplis cavitatibus prædita: si quis etiam opponat Epicurū, qui apud Athenæum 8. diptosoph. Aristotelis 3. histor. anim. 7. nimis curiosas ac eumentitas obseruationes (sic vocat) deridet, negatque Leonis ossa ita solida esse ac dura, vt collisis inuicem, non secus atque ex lapidibus, ignis profiliat. Huic respondeo, non benè concludere argumentum Columbi, ossa leonum medullosa esse, quod amplis cavitatibus sint prædita, cum sinus ossium, non ad medullam continendam, sed ad euitandum pondus ossium inutile primariò conditi sint. Nec sequitur vel ideo quoq; quod etiam modica medulla in amplâ cavitare contineatur, quemadmodū in veruecum ossibus, proportionem cavitatis, parum medullæ coercentur. Et hæc causa est cur Aristoteles quoq; 3. hist. animal. 20. & 2. de part. animal. 6. vere affirmet, medullam non nisi in ossibus conclusam esse, non tamen propterea omnia ossa medullam intra se continere, sed ea tantum, quæ cava habentur, tametsi ne ipsa quidē omnia contineant. Causam subiungit: Ossia enim Leonis, partim nullam, partim admodum exiguam habent, quamobrem & nullam omnino medullam Leones habere nonnulli existimarunt. Si quis autem quærat, cum medulla ossium alimentum non sit, quem *vsū* præbeat, is hæc responsionem à me ferat, ossa ob perpetuum motum, & quod natura sua sicca essent, requirere, vt assiduo humectentur, cui vsui præstando medulla perquam apta est. *Sed restat explicandus locus*, qui apud Aristotelem habetur, 2. de part. anim. 6. quod contrarius videatur dictis, tum à nobis, tum ab ipso etiā Philosopho, aliis, iisque pluribus in locis. Ossium enim ibi inquit, naturam inesse animalibus necesse est, & vt medullam quoq; habeant, quæ pro alimento contineatur, ex quo ossa consistant, necesse est. Videtur hic locus manifestissime statuere, medullam ossium nutrimentum esse: sed

Medullam non esse alimentum ossium monstratur.

1.

2.

3.

Sanguine esse alimentum ossium probatur.

Obiectio.

Medulla quem vsū præstat.

Explicatur locus obscurus Aristotelis.

se: sed facile satisfieri huic difficultati potest, si quis græca tantum verba inspexerit, quæ male hic ab Interprete versa, sic sonant. ἀναγκαῖον ἐνίοις ὑπάρχειν καὶ μυελόν, ἐμπελαματομένης τῆς τροφῆς, ἐξ ἧς γίνεται τὰ ὅσα. Reddidit Interpres passiuè, ἐμπελαματομένης τῆς τροφῆς, cum hoc verbum passiuum non sit, sed medium, & propterea actiue vertendum erat hoc pacto: Necessè est quibusdam inesse & medullam, quæ contineat alimentum, ex quo ossa generentur. Quodnam autem sit alimentum illud, statim subiungit, ὅτι ἡ τροφή πᾶσιν αἷμα, εἴρηται πρότερον, quod autem omnibus partibus alimentum sit sanguis, iam ante dictum est. Quasi diceret, quodnam sit alimentum illud, facillime erit ex aliis, quæ à me dicta iam sunt & tradita, colligere, cum semper statuerim docuerimque, sanguinem omnium partium vltimum esse alimentum. Cum ergo sanguis ossa alat, quæritur per quas vias ad ossa deferatur? Per venas, quæ sibi foramina in ipsis etiam durissimis ossibus efformarunt, per quæ transeant, & alimentum deducant, vti videre est in caluaria, femore, & tibia. Solent etiam vasa in ipsis cavitatibus ossium maioribus vndiq; medulla stipari & sustineri, ad quod Philosophus allusit, cum inquit, medullam esse, non quidem alimentum, sed alimentum in se continere.

CAPVT V.

An osium aliquod sit principium, quemadmodum venarum, arteriarum, & neruorum, tum quale illud sit, inuestigatur.

RECERTVM est ab omnibus ferè dissectionum Professoribus, Vasa appellata principium aliquod primum habere, à quo orientur. Hinc Iecur venarum; Cor, arteriarum; Cerebrum, neruorum ferè origo statuitur. Ratio quæ in hanc opinionem ipsos induxit, videtur fuisse omnium vasorum continuitas, & quod nulla vena seorsim esset, sed omnes partes viderentur vnus. Hæc causa si alicuius momenti est, vt certè esse ab omnibus creditur, rectè dubitare meritoq; videmur, sitne osium quoq; principium aliquod, cum ossa alia aliis nexa, & omnia inter se apta videantur, vnamque continuam seriem venarum in morem constituere: imo os nullum sit, quod seorsim ipsum per se subsistat, vt loquitur Aristot. 3. histor. animal. 7. Accedit & ratio, quæ id concludere firmiter videtur. Cum enim ossa motus gratia inuicem coarticulata sint, motus autem omnis fiat à mobili in quiescente, rectè videtur sequi, vnum os alterum motum semper sustentare. at cum quiescens illud in alio quiescat, tandem ad aliquod primum quiescens peruenire necesse est. Hoc vt inueniatur, accipiendum ab initio est, illud statui merito osium principium, quod longitudinem ac rectitudinem totius hominis contineat, & à quo veluti ex trunco rami, reliqua ossa exorientur.

At hæ conditiones non alteri, quam spinæ dorsi competunt, vnde rectè etiam ipsam osium principium esse statuere conuenit.

CAPVT VI.

In quo breuis omnium totius corporis ossium diuisio, & enumeratio instituitur.

CVM iam recta nobis ad particularem ossium historiam eundem sit, præmittere eorum omnium numerum placuit. Sed cum is admodum ratione ætatis differat, aliusque sit in recens natis, quam homine perfectam ætatem adepti, nos eum afferemus, qui in adulto reperitur, ossa; describemus, qualiter se in perfectis habeant. Nam ea, in quibus differentia sunt infantium ossa, ex iis quæ de formato fætu scripsimus, satis patebunt, vbi diligenter totum hoc negotium complexi sumus. Vniuersa ergo ossium compago, quadripartito à nobis diuiditur, in caput puta, thoracem, infimum ventrem, & artus. CAPVT vocatur, totum id quod supra colli vertebrae situm est, & bifariam iterum, in Cranium, siue Caluariam; & Faciem, siue maxillas dispesci potest. *Caluaria* est, quicquid supra parte cerebrum tegit, & ipsum vicissim capillis tectum est, quibus decidentibus caluities oritur, à qua nomen ipsa caluaria accepit. Græcis *κεφάλιον* dicitur quasi *κεφάλιον*, galea, à figura & vsu: *κόρυχος* autem & *σκαπίον*, si in uerse consideretur. Constat hæc in adultis communiter ex quatuordecim ossibus, quorum alia sunt propria ipsi, alia communia cranio cum maxilla superiore. *Propria* sunt, os frontis, duo syncipitis, occipitis vnum, & temporum duo: sex deinde auditui dicata ossicula, in qualibet aure tria, malleus, incus, & stapes. *Communia* similiter duo sunt, cuneiforme, & spongiosum. *Maxilla duplex* est, superior, & inferior. *Superior*, præter communia duo dicta, vtrinque sex propria obtinet. *Inferior*, ex vno osse constat. Vtrique infixi sunt *Dentes*, quorum in homine adulto trigintaduo sunt, in qualibet puta maxilla sedecim, ex quibus quatuor incisorii, duo canini, & decem molares. THORAX diuiditur in partem anteriorem, laterales, & posteriorem. *Anterior*, duas clauiculas, & os pectoris, ex tribus constans ossibus in adulto homine, complectitur: *laterales*, costas vtrinque duodecim: *posterior*, scapulas duas, & duodecim vertebrae. Thoraci adiungenda est *Cervix*, quæ septem vertebrae complectitur, & os hyoides dictum, quod ad linguæ radicem in summitate laryngis situm est, & maxima ex parte vndecim ex ossibus componitur. INFIMVS VENTER *antica parte* duo pubis ossa habet; *ad latera* ossa ilium, & coxendicis; *postica* sede lumborum quinque vertebrae, sex ossa ossis sacri, & quatuor coccygis. ARTVS, in manus, & pedes diuiduntur. MANVS iterum in humerum, cubitum, & extremam manum. *Humeri* os vnum est. *Cubitus* duo habet, Radium, & Vlnam. *Manus extrema*, Carpum, Metacarpium, & Digitos continet. *Carpus* octo constat ossibus, duplici serie distinctis. *Metacarpium* quatuor ossa habet. *Digiti* quinque sunt, & singuli tria tenent, vt sic quindecim sint omnium. Præter hæc ossa duodecim quoque sunt alia minima, quæ cum sesami semen referant, sesamoidæa sunt appellata. PES quoque trifariam diuiditur, in femur, tibiam, & pedem extremum. *Femur*, vnum os est. *Tibia* duo habet, tibiam & fibulam. *Pes extremus*, in tarsum, metatarsum, & digitos dispescitur. *Tarsus*, septem habet ossa: *Metatarsus*, quinque: *Digiti*, quatuordecim. Ad hæc referri debent duodecim sesamoidæa, & *Patella*, quæ femori, & tibiæ anteponitur. At-

Capitis
ossa re-
censeantur.
Caluariae
ossa.

Superior,
Maxilla-
rum ossa.

Thoracis
ossa.

Infimi
ventris
ossa.
Artuum
ossa.
1.
Manus.

2.
Pedis.

que hæc est omnium ossium enumeratio, quæ si in vnam redigantur summam, **CAPVT**, *quingenta nouem* habebit: **THORAX**, *sexaginta vnum*: **INFIMVS VENTER**, *viginti vnum*: **MANVS vna**, *quadraginta duo*; **PES**, *totidem*, adeoque ambæ manus & pedes, *centum sexaginta octo*: **ET TOTVM CORPVS HVMANVM**, *trecenta, & nouem*.

CAPVT VII.

Agit de Cranio in vniuersum, Suturesq; capitis proponit.

CEREBRVM viscerum omnium nobilissimum, cum in excelso corporis loco collocandum esset, qui externis iniuriis maxime expositus est, prouida in singulis Natura, osseo tegumento tanquam galea quadam circumsepsit, vt contra irruentes calamitates liberum foret, atque optime munitum. Non tamen ex vno solidoque osse construxit, sed ex pluribus, quæ certo quodam articulationis genere coniunxit inter se, quale in vniuerso reliquo corpore reperire non licet. Cum enim

Caluaria non tantum propugnaculi cuiusdam munere fungeretur, quod habet proprium quasi officium ab aliis ossibus: sed firmamenti etiam cuiusdam, atque stabilimenti, quod ipsi cum cæteris commune est: ne cerebrum partium omnium nobilissimum subito concideret, ventriculosque, & cavitates suas obstrueret, firmandum omnino erat. Id quod Natura commodissime fecit, fibras quasdam membranæ duræ, qua cerebrum inuoluitur tegiturque, per capitis suturas traiciendo, vt cerebrum, quod perquam promptè mollitiei gratia concideret, suspensum veluti, & affirmatum teneretur. Verendum enim profecto foret, si magna illa cerebri moles sustentaculis his, quibus veluti in æquilibrio perpetuo detinetur, careret, ne in validis illis motibus (quales eueniunt in saltationibus) vbi cerebrum concutitur, aut in se periculose ipsum concideret, aut vero allisum ad cranium, plurimum damni pateretur.

Accedit ad hunc usum alius, non minus nobilis, quod cum in summo excelsoque corporis loco collocandum foret, in quo vapores in summa effumantes perpetuo suscipit, cranium exitus præpararetur, per quem fumi illi exspirarent, quos singulari inuento Natura per suturas depellit. Hinc illud est, quod vulgò videmus, eos qui suturis omnimode carent, continuo capitis dolore affici, facillimeque ab internis causis oblædi. Contingit enim ferè ipsis, quod illi, qui, vt Galenus narrat, doloris gratia fasciis circa caput constrictus erat, in eum vti dolorem incidant, vt fere inflammationis periculum incurrant, etsi leuibus à causis tententur. Non desunt qui & alium assignent usum, vt vna scilicet parte læsa, altera seruaretur incolumis, & fractura cum osse finiretur, nec vltra serperet. Sed nos sæpissimè experientiâ, rationem hanc admodum esse friuolam edocti sumus, cum ictus pluries per ipsas etiam suturas penetrasse viderimus. Os ergò quod cerebrum tegit, ^a *Caluaria* dicunt, Græcis *κεφάλαιον*, à quo Latini suam vocem *Cranium* mutuarunt, quasi *κεράδος*, Galea, quòd militaris galeæ formam referat, & usum præstet. *Substantia* huius ratione ætatis plurimum variat. In nuper enim natis membranea potius est, quàm ossea, præsertim circa suturas, maximeque coronalem,

*Caluaria
usus.*

*Suturarum
usus.*

1.

2.

3.

Observatio.

*Substantia
cra-
nii.*

2. 3.

nalem,

Know Your Bible

Forgotten Books' Full Membership provides unlimited access to more than 28,000 volumes of Christian literature for \$8.99/month

HOLY BIBLE

Continue

*Fair use policy applies

quinque. Id tamen habent peculiare inter se, quod veræ simplices sint, mendosæ autem duplices. Dico simplices, quòd coniuge destituantur, & vna tantum sit: verbi gratia, vna solum est coronalis, vna sagittalis, vna lambdoïdes; at mendosæ coniuges suas habent, quarum vna dextrum, altera sinistrum capitis latus occupat, quemadmodum in vtroque latere sunt squamosæ agglutinationes. *Prima* ergò vesarum $\sigma\epsilon\phi\alpha\nu\iota\alpha\iota\alpha$ dicitur, *Coronalis*, vel quòd coronæ instar capitis anticam partem cingat; vel quia coronæ olim puellarum eo loci gestabantur. *Alter* $\lambda\alpha\mu\beta\delta\omicron\epsilon\iota\delta\eta\varsigma$, à Λ maiusculo Græcorum, cui similis, quemadmodum eadem ratione $\upsilon\psi\iota\lambda\omicron\epsilon\iota\delta\eta\varsigma$, ab inuerso υ quod refert, cognominatur. *Occipitis sutura*, à situ dici posset, aut si omnino græcæ notationi insistere velimus, *Lambdiformis* non male vocaretur; sed vulgo græca ferè vox in vsu est, & lambdoïdes appellatur. has inter duas, media est, quæ $\omicron\beta\epsilon\lambda\iota\alpha\iota\alpha$, *Sagittalis*, à figura sagittæ dicitur. ^f *Coronalis* ergo semicirculum refert, transuersim ab vno temporum ad alterum diductum, qua frontis ossa ossibus syncipitis nectuntur. ^g *Lambdoïdes* est, quæ occipitii basi, & vtrinque processibus mammillaribus duobus cruribus insistens, verticem in occipitii summitate ponit. ^h *Sagittalis* tandem quæ inter has media, verticem lambdoïdis, cum centro coronalis coniungit. Vocantur hæ suturæ veræ, quòd suturarum, id est, pannorum filo consutorum imaginem vere exprimant, mendosi contra lineam tantum referentibus. Non tamen in vtraq; lamina sub forma suturæ apparent, sed in exteriori tantum, siue superiore. nam in ⁱ intima, harmonia potius nectuntur, quæ causa esse solet, quam propter interior sutura, quàm exterior, multo celerius aboleatur pereatq;. In nonnullis capitibus strictiores quoq; sunt, in aliis laxiores; in nonnullis grandiores, in aliis exiliores.

Mendosarum autem ^l *par primum* omnium maximum est, maximeque conspicuum, & insignis, squamosas combinationes referens, à quibus etiam nomen accepit, vt $\lambda\epsilon\pi\iota\delta\omicron\epsilon\iota\delta\eta\ \omega\epsilon\theta\sigma\eta\omicron\lambda\upsilon\mu\alpha\tau\alpha$ à Græcis, squamiformes agglutinationes à nostris dicantur, cum per hanc verticis ossa & temporum inter se iungantur, ex crasso osse in exacte acutam lineam squamarum ritu desinentia, ita vt externa illa, hæc interna parte attenuentur. Initium ducunt à latere posteriore basis processuum mammillarum, & circulari ductu, quem toto progressu obseruant, ad basim capitis feruntur, totum latus cranii conficientia. ^m *Alterum par*, in latere capitis consistit, totoq; ductu, anteriori & superiori parti paris primi, seu squamosarum agglutinationum socium est, à cuius summitate initium accipiens, oblique deorsum ad originem primæ communis protrahitur. ⁿ *Tertium*, in basi posterioris sedis capitis est, quod initium suum cum principio crurum lambdiformis suturæ continuum habet, in basi processuum mammillarum, iuxta quorū latera posteriora toto ductu oblique fertur, vsque ad basim capitis, qua capitula sunt, quibus cum prima vertebra connectitur. ^o *Quartum*, prope processus vespertilionum alis similes in capitis media prope basi inferius, rectam quasi lineam transuersam exprimit, vtrinq; contermina duabus illis rimis asperis, quæ à sphænoïdis, & temporum finibus conficiuntur. ^p *Quintum*, in anteriore internæ caluariæ parte transuersim ad ossis cribrosi, siue spongoidis angulos inferiores, harmoniam potius, quam suturam refert, cum vna recta linea esse videatur, etsi duæ reuera sint, à duobus lateribus cuneiformis ossis, qua frontis ossi iunguntur, effectæ. *Communium quinque sunt.* ^q *Prima*, in supercilii

Suturæ
proprie
veræ tres
sunt.
Coronalis

*Lambdi-
formis.*
Sagittalis

*Cur di-
cantur
veræ.*

Sutur.
mendo-
sarum
quinque
paria.
Primum.

Secundū.

Tertium.

Quartū.

Quintū.
Comu-
nes sutu-
ræ quin-
que.
Prima.

f. A.

g. C.

h. B.

i. 2. 4. 2.

A. B. C.

l. 2. 3. 1.

o. 2. II.

m. 2. 3. 2.

II.

n. 2. 5. 2.

III.

o. IV.

p. 2. 5. 1.

V. V.

q. 2. 3. 1.

o. 2. I.

- percilii exteriori sede obliqua, quæ frontis ossis processum exteriorem, cum primo maxillæ superioris osse coniungit. ^r *Secunda*, in oculi sede externa & laterali, à fine ferè secundæ propriæ mendosæ deorsum recta ducitur, ad foramen vsque in cauis temporum existente, & communis est cuneiformi, cum maxillæ superioris osse primo.
- ^f *Tertia*, in elatiore oculi orbitæ parte, & narium summitate sita est, oblique à radice illius ad summitatem huius perducta. Iungit frontis laminam; quæ partem orbitæ superiorem efformat, & processum interiorum, cum maxillæ superioris ossibus, secundo, tertio, quarto, & quinto. ^t *Quarta*, obliqua est, in ipso ossis iugalis medio, quæ processum primum ossis temporalis, cum primo maxillæ superioris osse connectit. ^u *Quinta*, inter processus pterygoïdes sita, antrosum ducitur, cuneiformi ossi cum septo narium communis.

CAPUT VIII.

De ossibus capitis siue Caluarie propriis agit.

- C**RANIVM ergo, vt dictum, sex ossibus constat propriis, vno frontis, & occipitis, duobus syncipitis, totidemque temporum, quæ omnia inter se suturarum beneficio connectuntur. Primum OS FRONTIS est, τὸ κατὰ μέτωπον ὀστέον, quod in anteriore parte situm, totam frontem, & oculorum orbitæ elatiorem partem constituit.
- ^u *Figuram* habet circulem ferè, ^u patellam non incommode profundiusculam exprimens, nisi iuxta oculorum sedem, à rotunditate in rectam lineam abiret. Habet enim cavitatem insignem admodum, qua cerebri anteriorem conuexam partem excipit.
- ^x *Connectitur* superius, ^x ope futuræ coronalis duobus syncipitis ossibus, ^y inferius, ossibus maxillæ superioris, & cuneiformi; ^z à lateribus, duobus processibus ossis cuneiformis alas vesperilionum imitantibus. *Substantiam* inter verticis ossa & occipitis, mediã habet. nam vt illa tenuissima sunt, ita hoc crassissimum. Non tamen æquabilem præ se fert vbique crassitiem, sed ad elatiorem oculorum sedis regionem tenuissimum est: tenue etiam vbi temporalibus ossibus committitur: in cæteris autem partibus, vbi frontem excipit, crassius est, quàm verticis ossa, duplicique lamina substantiam pumici similem complectitur, tenuius tamen fit sensim, vbi hinc ad verticis ossa, quibus committi debet, declinat. Est autem *unicum* os in adultis, quamuis in pueris geminum sit, in quæ diuiditur à sagittali sutura ad nasum vsque excurrente. In fæminis etiam adultis similiter id obseruari semper, Aristoteles tradidit: sed experientiam refragantem habet. In hoc osse obseruanda est ^a *Cauerna satis ampla*, inter vtramque laminam ad nasi radicem consistens, interdum vna, nonnunquam (& magna id quidem ex parte,) gemina, vtrinque; tum ad superciliorum sedem sublimiorem sita, à qua foramina duo ad narium cavitatem expanduntur. Hanc membranula viridis succingit, materiam in se continens viscidam, & cerebri substantiæ non valde absimilem. Voci inseruire, vt canora magis sit, vulgo traditur: sed ego existimem, ad odores hauriendos facere, cum ibi aër excipiatur odore prægnans, conserueturque paulum, ne præterlabatur tam subito nares. Exemplum si vis similis rei, auriculam inspicere, quam Natura quoque ad latera capitis veluti aliquod velum expandit, vt fugientem sono refertum aërem detineat,

- Foramina.** tineat, leuiterq; remoretur. *α* Foramina habet duo in sede superciliarum media, in oculi orbitam desinentia, per quæ ramus primus nerui tertiæ cerebri coniugationis in musculus frontis egreditur. *β* Processus quoq; constituit quatuor, quorum maiores duo, ad maiorem oculi angulum: minores ad minorem consistunt. *α, 2. 3. 1. 2. 6. 1. D. D. β, E. E. E. F.*
- Processus.** *β* SYNCIPITIS OSSA, aliis *ossa verticis* dicta, quod Vertex horum centrum sit, locus inter frontem, & occiput medius. Græcis *βρέγματ' ὀσά, ἀπὸ βρέχειν τὸν ἐγυέφαλον* dicuntur, quod cerebrum ibi semper sit madidum. Numero duo sunt, quadrilateræ figuræ, sed altera parte longioris, vt Euclides loquitur, cum quatuor constant lineis, quarum laterales transuersis longiores sunt, non tamen plana, sed concaua ipsa sunt, ob capitis sphericam figuram, cui accommodantur. *Committuntur* *α* anterioribus lineis, ossi frontis, sutura coronali: *δ* posterioribus, ossi occipitii, sutura lambdiformi: *ε* internis lateribus, sibi inuicem, sagittali: at *ε* exterioribus, ossibus temporum, ob quarum coniunctionem, in *f. f.* squamas degenerant. *Maxima* sunt, omnium consensu, inter ossa cranii: sed & tenuissima quoque, ac infirmissima, cum omnium tardissime in pueris indurescant & ossium naturam induant, imò Plinio teste, non ante sermonis vsum. Crassa tamen sunt æqualiter, nisi vbi in squamas attenuantur. *Superficiem* habent *g* extrinsecus læuissimam: *h* interius asperiusculam, ob vestigia, quæ venæ *i* Iugulares per cerebri meninges dispersæ imprimunt. Et hæc Chirurgis sedulo notanda sunt, ne, vbi terebra cranium aperiendum erit, imperite venas cum vitæ periculo vulnerent, sed caute agendo eas illæsas conferuent. *g, 2. 6. 3. A h, 2. 6. 4. A i, B. B. b. b*
- Connexio.** *1* OCCIPITIS OS, τὸ κατ' ἰνίον ὀστέον, ἀπὸ τὸ ἰνὼδες εἶναι Galeno appellatum, quod ibi fibræ nerueæ oriuntur, ab Arabibus memoriæ dicatum est, & posticam capitis partem claudit. *Figura* pentagonum ferè exprimit: *m* primum enim, & secundum latus sunt, quibus verticis ossibus iungitur, ope suturæ lambdoideæ: *n* tertium, & quartum, quibus ossibus temporū additamētis lambdoideis, siue sutura tertia mendosa: *o* quintum, quo cuneiformi. Vnicum est numero in adultis, quamquam in recens natis tripartitū sit. *Substantiam* habet duram, adeoque crassam, vt omnium caluariæ ossium crassissimū perhibeatur: inæqualis tamen est crassities illa, cum in superiore parte admodum crassum sit, duplicemq; habeat testam: inferiore, qua basin cranii accedit, tenuissimum, & vnica simpliciq; lamina donatū. *P* *Externa superficies* læuis est, præterquam vbi sinus quosdam habet semicirculares, quorum *q* duo superiores insignes sunt admodum, pro musculis, tum iis qui caput extendunt, tum qui scapulam dorso admovent, quos Cucullares vocabimus: *r* duo verò inferiores parui, circulos fere confidentes, pro musculis rectis caput extendentibus exculpti. *f* *Interior* impensè inæqualis est, idque ob sinus multiplices ipsi insculptos, *t* quorum duo transuersi per totum os excurrunt ad latera ossium temporalium, qui propter sinus, primum & secundum crassæ cerebri membranæ, conditi sunt. *u* Vnus inter hos rectus per totum caput vsq; ad nasi verticem distrahitur, pro sinu tertio eiusdem membranæ. Duo alii rotundi sunt super hos, aliique duo infra, *x* quorum illi minores, cerebri prominentias, quod bipartitum est; *x x* hi maiores multo, cerebelli protuberantias, excipiunt. *y* *Capita*, siue appendices duos habet, ad basin sitos, qui primæ colli vertebræ articulantur, &
- Superficies.** *l, 2. 6. 5. 6. m, A. A. n, B. B. o, C. p, 2. 6. 5. q, D. D. r, E. E. s, 2. 6. 6. t, D. D. u, E. E. x, F. F. x, x, G. G. y, H. H.*

tur, & capitis motui, flexioni extensionique dicato, inseruiunt. Quod spectat *foramina*, *z* *unum* habet maximum, rotundum pene, in basi sua inter prædicta capitula situm, per quod ex cranio spinalis medulla ad dorsum descendit. *a* *Duo alia* huic adiacent, (secundum inquam, & tertium) inter dicta capita & styloidem processum sita, oblonga, & satis ampla, per quæ ab inferioribus, venæ iugularis internæ ramus maior, & arteriæ carotidis minor, ascendentes, cranium intrant: sextum autem par nervorum totum descendit, & ex caluaria prodit. His vicina sunt, sub ipsis quasi capitulis posita *b* *duo alia*, (quartum, & quintum,) quæ rotunda, vix sextam partem amplitudinis prioris obtinent, per quæ nervorum septimum par transitum habet.

c TEMPORVM OSSA, τῶν κροταφῶν ὀστέα, ad latera ossium verticis situm suum sunt *Temporū ossa.*

nacta. Minima sunt ex omnibus caluariæ ossibus, vtrinque unum, multiplicem figuram referentia. nam in superiore parte semicirculum ferè effingunt: at inferiore, ob asperas inæqualitates, modo processibus extuberantia, modo foraminibus subsidentia, scopulos horridasq; rupes. *d* *Elatiore* parte, qua circularia sunt, *iunguntur* ossium verticis exterioribus lateribus futura squamosa: *e* *anterius*, maxillæ superioris ossi primo processu suo primo: *f* *posterius* ossi occipitis, futura tertia mendosa. *Substantiam* habent *Substantia.*

duram admodum: *g* *parte tamen superiore & circulari*, tenuem valde, & duplici illa lamina, quam cætera caluariæ ossa habere diximus, destitutam: *h* *inferiore vero*, quæ ad basim cranii est, eo usque duram, ut lapideam duritiem vel æmuletur, vel æquet, unde, & totum propterea os apud Græcos λιθοειδές, lapidiforme dictum est, apud Latinos, Petrosum. *Sinus* habent duos: *i* *primus*, inter processum mammillarem & alterum, iugale os constituens situs est, amplius, rotundus, longusque satis, qui ex lato foramine in angustius intro tendi, cartilagineque incrustatus, πορὸς ἀκροσίνος, siue *meatus auditorius* dicitur, per quem soni ad interiorē aurem deferuntur. *l* *Secundus*, primo adiacet, in basi cranii, sub processu primo, iugale os efformante, situs, transversus & oblongus, cartilagineque contactus, qui capitulum maxillæ inferioris excipit. *Sinus duo*

m *Foraminibus* etiam pluribus donantur. *m* *Primum* est in caluariæ interna sede, in processu petroso, figuræ ovalis, longo ductu in os penetrans, usque ad labyrinthum, quod viam præbet nervo auditorio, siue quintæ coniugationi. *n* *Alterum*, satis amplum, inæquale, & oblique antrorsum ductum, sub appendice styloide situm, per quod arteriæ carotidis maior ramus, ad ossis cuneiformis foramen quintum fertur, indeq; cerebrum petit. *o* *Tertium*, inter occipitis & temporis os, quibus commune est, magnum, & inæquale, pro ingressu venæ iugularis, & arteriæ carotidis: at egressu nervi sexti paris. *p* *Quartum*, inter processum mammillarem, & appendicem styloidem situm, in canalem oblongum terminatur, & arteriam carotidem immittit. *q* *Quintum*, retro processum mammillarem, ad latus transversum futuræ lambdiformis, per quod ramus primus venæ iugularis externæ cranium ingredientis, transit. Hoc modo in vno, modo in utroq; latere deesse solet.

r *Processus quatuor* sunt. *r* *Primus*, à meatu auditorio, vel anteriore sede sinus capitis maxillæ inferioris, ex lata basi antrorsum fertur, & cum processu ossis primi maxillæ superioris concurrens, futura obliqua necitur, os iugale, de quo postea, constituens. *s* *Alter*, ex lata basi, in posteriore temporalium ossium sede, & capitis fundo, in *obtu-*

Foramina.

1. 2. 3.

4. 5.

Temporū ossa.

Figura.

Connexio

Substantia.

Sinus duo

1. 2.

Foramina.

1. 2.

3.

4. 5.

Processus.

1.

2.

C A P V T IX.

Describit tria ossicula auditui inservientia.

IN prima aëris cavitare, quam Concham vocant dissectionum periti, tria reperiuntur ossicula, miro artificio efformata à Natura, quorum historia, etsi ad eam tractationem pertinere videatur, quæ auditus organis dicabitur; tamen, ne omisisse quicquam in hac ossium enumeratione credamur, paucis de ipsis agere decrevimus hoc loco. Cæterum *ignota* hæc *Veteribus* fuisse nemini mirum videatur, cum & ipsa per se minutissima sint vt facilè visum effugiant, & in illo durissimo osse, quod à petra similitudine nomen habet, abscondita lateant. *Recentiorum* tamen *industria*, qui omnes humani corporis partes summa diligentia rimati sunt, eruta & in lucem producta fuerunt. Quà in re prima palma merito debetur *Ioanni Carpo Bononiensi*, qui princeps Incudem, & Malleolum dicta ossicula in conspectum protulit: altera *Ioanni Philippo Ingrassia*, viro vñdequaq; eruditissimo, qui tertii, (cognomento stapedis) inuentionem sibi ipsi iure ascribit. Sunt autem numero tria, quæ nomen potius à figura, quàm vsu acceperunt, cum Malleus, Incus, & Stapes dicantur. *Substantiam* habent durissimam iuxta ac densissimam, non minus tamen cauam pro continendâ medullâ. *Magnitudo* autem recens natis infantibus cum adultioribus eadem reperitur, nullaque in re differentiam est cernere, nisi in duritie, propterea quod, veluti cætera ossa omnia, infantibus molliora sunt, ita hæc quoque ossicula perfectam duritiem, abundante adhuc illa humiditate naturali, nondum acceperunt. *Periofstio* quoque carent, tametsi alia ossa, vel intus, vt dentes: vel foris, vt reliqua omnia, obtineant. Id quod solerti admodum Naturâ consilio effecit, ne scilicet ad soni receptionem inepta fierent, cum insonora fiant dura corpora, si molli substantia tegantur, vt puta si quis campanæ panum imposuerit.

Malleus. MALLEVS ergò, qui primum ossiculum est, ad tympanum, siue membranam primæ cavitati subtensam, situm habet, ad finem meatus auditorii. Hic ^u capitulo constat ^u, 2.7.1. crassiusculo, & oblongo, tenui angustæq; inhærens ceruici, quod, vt cum incude secundo ossiculo articuletur, sinum leuem obtinet. *Processus* habet duos ex ceruice erumpentes, quorum ^x superiori, minori, & curuo, chorda tympano subtensa adhæret: ^y inferiori, membranula toto ductu incumbit. ^x, F. ^y, E.

Incus. *Alterum* est, INCVS, malleo adiacens, capitulo, & duobus cruribus donatum. ^z *Caput* enim crassiusculum habet, in cuius vertice leuis *cavitas*, quæ malleoli tuberculum excipit: *crura* verò duo habet, ^a alterum quidem longius tenuiusque, stapedis vertici alligatum: ^b alterum verò, crassius, breuius, & latiusculum, quod squamoso temporum ossi innititur. ^z, G. ^a, I. ^b, H.

Tertium,

Tertium, STAPES, à forma stapedis nostratis, quam eleganter exprimit, in media *Stapes.*
 quasi parte primæ cavitatis situm est, ad fenestellam ovalem. Constat ex ^c curvo arcu
 in duo minutissima crura desinente, quæ ^d basi transversæ insistent. In summa sui par-
 te ^e *capitulum* habet minutissimum, & rotundum, & arcum quasi medium, cui longius *Capitu-*
 incudis crus, siue processus, insistit. *Basis* fenestræ ovali, & membranæ illam claudenti *lum.*
 apponitur. *Cavitas* autem, quæ in petroso osse occurrit, ubi de auditus organis verba *Basis.*
 faciemus, describetur à nobis, nunc sufficiat ossiculorum historiam tradidisse.

CAPUT X.

De osse Cuneiformi & Spongioso.

OSSA quæ Caluariæ propria sunt vidimus: nunc reliqua duo, quæ cum maxilla
 superiore communia habet, cuneiforme puta & spongiosum, intueamur. *CV-* *Os cu-*
 NEIFORME, nomen habet à situ suo, non forma, cum cunei instar cæteris ossibus *neiforme.*
 caluariæ, imo omnibus pene capitis & maxillæ superioris, in medio interpositum sit.
 Unde factum ut eandem appellationem apud Græcos quoque retinuerit, quibus
 σφλωειδὲς ὀσίου vocatur: quia tamen ex diuersis constat ossibus, & variam propterea
 formam refert, πολύμορφον etiam, seu *multiforme* dicitur, quamvis ipsæ etiam partes
 postea à propria figura peculiaria nomina sint sortitæ. *Iungitur* anteriori ossi frontis su- *Connexio*
 tura mendosa quinta: posteriori, occipitis additamento futura quarta: ad latera longo
 ductu comes est temporum ossi petroso, à quo tamen rima aspera disparatur. Superius
 maxillæ superioris primum os, quartum, & sextum attingit: inferius per aliformes pro-
 cessus, palati ossa. Hoc ut varium est, ita *substantiam* quoque nactum *variā* & inæqualē. *Substan-*
 nam ad latera & temporum caua, tenue, sed admodum densum & solidum est: in me- *tia.*
 dio autem, ubi capitis basin constituit, crassum, imò omnium capitis ossium crassissi-
 mum, non tamen solidum, sed cavitatem conficiens similem duabus cavitatibus, quas
 in superciliorum elatiore sede, ad nasi verticem, & frontis basin effingi diximus, ne
 caput temere aggrauet. *Processibus* donatur, & in interna caluariæ parte & in externa. *Proces-*
 In interna quidem, ^f *duobus* anteriore sede positus, ex lata basi in acutum mucronem de- *sus.*
 sinentibus, & *aliis* ^g *duobus* posteriore regione sitis, quadratis pænè, ad latera in plerisq; *Interni.*
 extuberantibus, qui cum ossis crassam partem cingant, ephippio non absimilem, *Sella* *1.*
Turcica à forma dicuntur. *Extra caluariam* similiter duplex processus est, ^h *anterior* qui *Externi.*
 dem utrinque vnus, ad latera foraminum in narium amplitudinem dehiscentium, *1.*
 qui à formā vespertilionum alis simili, ⁱ *πτερυγοειδὲς* dicti, *processus aliformes*: ⁱ *posterior* si- *2.*
 militer duo, à dictis nati, ⁱⁱ *duobus* apicibus versus styloidem processum extuberan-
 tes, quorum anterior obtusus & parvus, posterior longus & acutus est. Sunt etiam
Sinus plures huic ossi. ^l *in sella* quidem *medio* quadratus, latusque, glandulam pituitariam *Sinus.*
 dictam continens, cui à cerebro mucosa excrementa destillantia transmittuntur, à quo *1.*
 postea quatuor alii deducuntur, oblongi, qui pituitam ad inferiores partes à glandula
 deriuant. ^m *Duo anteriores*, ad secundum foramen in oculi sedis radice positum, per *2.*
 quod nerui motorii oculi ingrediuntur orbitam, excurrunt, & pituitam ad oculi pin-
 guedinem, musculorum humectandorum gratia ferunt, ne scilicet in nimio conti-
 nuoque

nuoque motu exsiccantur, à qua postea per glandulam in maiori oculi angulo posi-
 tam ad nares transmittitur: ⁿ *Duo posteriores*, ad inæquale, & asperum foramen, quintum ^{n, L. L.}
 sphenoidis, extenduntur, per quod pituita ori & palato potissimum influit. ^o Est ^{o, 2.5.2.}
^{3.} *sinus insignis* in processibus aliformibus, qui sedem tutam præstat musculis in ore lati- ^{L.}
^{4.} tantibus. Hic profundus est longusque. *Foramina* plura obtinuit, quorum ^{p, M. & 2.}
^{na.} *primum* iuxta processus anteriores sellam constituentes, circulare est, pro neruorum opticorum ^{3. k.}
^{1.} in orbitam ingressu. ^{q, N. & 2.}
^{2.} *Secundum*, huic subiaccens ibidem, quod ex inferiore parte ro- ^{3. l.}
 tundum, mox sursum abit, longamque ^{q, q. n.}
 rimam efformat, quæ neruos secundi paris ^{2, 2.3.2. m.}
^{3.} oculorum motui dicatos, tum tertium neruorum cerebri par transmittit. Per idem ^{2.5.1. O.}
 foramen insignis quidam ramus arteriæ carotidis ad oculos abit; tandem pituita, &
 humiditates cerebri in glandula collectæ, vnde lacrymæ fiunt. Per elatiorem autem
^{4.} sedem Vena ex oculi sede crassæ cerebri membranæ distribuitur. ^f *Tertium* ad latus ^{f, 2.3. n.}
 prædicti externum, paruum, sed exacte rotundum, per quod quarti neruorum paris
 ramus primus, ad temporales, & in ore latitantes musculos porrigitur. ^g *Quartum*, in
 externo latere orbitæ oculi, quod oblongum est maximumque, rimam potius, quam fo-
 ramen exprimens, cum antèrius latius sit, posterius circa oculi radicem tenuius. Per
 hoc ramus quartus tertii paris, & primus quarti neruorū cerebri, in temporales mus-
 culos distribuuntur, & pituita oculi orbitam per secundum foramen ingressa, ad fau-
^{5.} ces elabatur. ^r *Quintum*, longum & asperum, sub finem sinus posterioris sellæ turcicæ, ^{t, 2.5.1. P.}
^{6.} per quod arteriæ carotidis maior ramus in caput ascendit, ^u *Sextum*, ad huius externū ^{u, Q. Q.}
 latus, longum, ellipsin figuram, siue oualem referens, quartum neruorum cerebri par
^{7.} transmittens. ^x *Septimum*, à posteriore prædicti sede situm, exiguum admodum, & ex- ^{x, R. R.}
 acte rotundum, pro venæ iugularis internæ ramo secundo & minore, qui in crassæ me-
 ningis substantiam ingreditur, & cuius vestigia in syncipitis ossibus apparent.

Alterum commune caluariæ os, ab aliis, qui cribro cōferebant (ob foramina nullo
 ordine disposita, quibus cribri ritu pertusū est) ^{ηθμοειδές}, CRIBRIFORME & CRIBRO-
 SYM dicitur: aliis, qui spongiæ comparare maluerunt, quod foramina dicta anfractuosa,
 non directa cernerent, ^{σπογγιοειδές}, & *os Spongiosum* appellatur. Os hoc vnum non
 est, sed multiplex, diuersæ substantiæ, formæ, & situs. ^y *Prima pars*, os est, quadratum al- ^{y, 2.5.1.}
^{Partes} ^{apertus.} tera parte longius referens, à quo totum postea nomen accepit, in anteriore, sed inter- ^{o, 2.6.2.}
^{1.} na caluariæ parte situm, cribri in modum tortuosis foraminibus perforatū, & tenuissi- ^{E. E.}
 ma membrana similiter perforata obtectum, per quæ odores ad cerebrum penetrant.
 His obstructis à pituita huc effusa, Gravedo oritur, hyberni temporis in locis frigidio-
^{2.} ribus commune admodum malum. ^z *Altera* est, processus in huius medio, longus & tri- ^{z, D.}
 angularis, apicem acutum in supremitate habens substantiæ solidæ, qui totam primam
 partem in duas distinguit, & à forma cristæ galli quam refert, *Crista* communiter ap-
^{3.} pellatur. Huic è directo opponitur inferiori in sede ^a *pars tertia* quæ os tenue est, sed du- ^{u, 2.3.1.}
 rum tamen, sursum ad olfactus foramina, deorsum ad nares tendens & sic totam nari- ^{o, 2. f.}
 um amplitudinem ac odoratus organa bifariam, in dextram sinistramq; partē distin-
^{4.} guit. *Quarta*, spongiæ similis est, multis cauernulis prædita, vnde & totum os Spongio-
 sum dictum.

^{Vfus.}
^{1.}

Huius ossis vt partes diuersæ sunt, ita quoque *vsus* varii. *Prima pars*, aëri odore im-
 prægna-

THIS PAGE IS LOCKED TO FREE MEMBERS
Purchase full membership to immediately unlock this page



Never be without a book!

Forgotten Books Full Membership gives universal access to 797,885 books from our apps and website, across all your devices: tablet, phone, e-reader, laptop and desktop computer

A library in your pocket for \$8.99/month

Continue

*Fair usage policy applies

Connexio

Sutura
propria
maxilla
superio-
ris.

conficitur: inæqualis etiam, cum alibi partes tenuiores, alibi crassiores obtineat, & sic modo durior, modo mollior sit. Quocirca, & solers Natura non ex vno osse, sed ex diuersis condidit, ne scilicet, cum inter se substantiæ ratione differentiam requirerēt, importune continua essent. Coniunxit autem tum inter se, tum cum aliis conterminis ossibus capitis, puta caluariæ, & sphenoidis, harmonia potius, quam futura, si externā faciem respicias: futura autem, quam harmonia, si internam. Has enim compages, si accurate consideres, forinsecus harmoniæ videbuntur, & quandam lineam efformare: at si effringantur, mutuam quendam intus contextum referunt futuris non ab similem. Sunt autem duplices, aliæ communes caluariæ cum ossibus maxillæ superioris, quarum quinque sunt, iam superius enarratæ, vbi de futuris egimus: aliæ propriæ maxillæ ossibus, nouem numero, de quibus nunc dicendum. nam harum beneficio, vt ossa determinantur, ita quoq; earum descriptio tradenda est.

1. ^c Prima ergò in oculi orbita initium ducens in media sede inferioris partis, oblique ac fere circulari progressu deorsum ad latus externum ossis malæ protrahitur, indeq; per temporum caua. ^d Secunda, in ipsa orbita est, & latere eius interno, anteriore sede, circularis, & oblonga, quæ totum secundum maxillæ superioris os ambit. ^e Tertia, in eadem orbita est, inque eodem latere, sed sede inferiore, ab ossis cuneiformis futura communi secunda recta ad faciei anteriora ducitur, & in dicta secunda futura terminatur. ^f Quarta, in nasi dorso est, à superciliorum interstitio per nasi longitudinem osseam totam delata, quintum os bifariam diuidens. ^g Quinta, ad nasi latus exterius quartæ toto ductu socia est & comes, à futura communi tertia, recta deorsum secundum ossis quinti longitudinem protensa ad vsque nasi partem cartilagineam.
6. ^h Sexta, in palato est, per cuius partem posteriorem transversum ducitur. ⁱ Septima, in eodem est, sed secundum longitudinem eius totam excurrentes, à posterioribus antrorsum. ^j Octaua, in interna faciei sede est, in ipsa narium amplitudine, septo cum quinto osse communis. ^k Nona, eidem septo cum quarto, & sexto maxillæ communis est. Ex his futuris quædam simplices sunt, vt quarta, sexta, septima, octaua, & nona: quædam duplices, in vtroque latere occurrentes, vt reliquæ, puta prima, secunda, tertia, & quinta. Atque hæ sunt futuræ, quæ ossa maxillæ superioris diuidunt, quorum numerus, etsi apud Authores variet, aliis vndecim, aliis duodecim ponentibus: nos tamen cum doctissimis Anatomicis duodecim statuemus, adeo, vt sex sint paria ossium in vniuersum.

Ossa ma-
xillæ su-
perioris.

1.

^l Primum, quod externum oculi angulum efformat, & rotundam illam extuberantiam, Hippocrati κύκλον περιώπυ, faciei circulum appellatam, durum satis ac solidū. Superius iungitur ossis frontis processui externo, in cauda supercilii, futura communi prima; inferius, cum quarto maxillæ futura prima propria; posterius, sphenoidi, futura communi secunda; & tandem processu suo, cum processu ossis temporum ad latera capitis, vbi os iugale conficit futura communi quarta.

2.

^m Secundum, in oculi maiore, & interno angulo consistit, estque ossium maxillæ superioris minimum, rotundum, tenuis squamæ instar, cui caruncula lachrymalis innititur, quam propter ⁿ foramen etiam inferiore ex parte habet satis insigne, in nasi amplitudinem dehiscens, vt mucum excrementaq; cerebri, ad pinguedinem oculi transmissa,

missa, per nares expurget. Per hoc idem ramus tertius tertii neruorum cerebri paris in narium amplitudinem, ad tunicam hanc succingentem, transmittitur. Iungitur elatiore sede ossi frontis futura communi tertia; depressiore & anteriore, cum quarto maxillæ; posteriore, cum sequente.

o, V. ^o *Tertium* par, substantiæ quidem solidæ ac duræ est, æquè tamen ac secundum tenuem, nisi quod amplis intus sinibus aëre plenis scateat. Figuram exprimit quadranguli, altera parte longioris. Nectitur quatuor ossibus; superius, ossi frontis futura communi tertia; inferius, quarto maxillæ futura propria tertia; antè, secundo maxillæ futura propria secunda; posterius, cuneiformi, communi tertia. 3.

p, X. X. ^p *Quartum* omnium maximum est, & crassissimum, non tamen æquè densum, sed intus refertum cauernulis infinitis medulliferis, maximam faciei partem constituens, maximeq; genam superiorem, qua causa à Galeno II. Vsu part. 19. Os Malæ nuncupatur. Hoc superiores dentes omnes complectitur, mystacem constituit, narium foramina, deniq; omnia fere quæ ad superiorem faciei partem pertinere videntur, quocirca & pluribus (quam vllum ex maxillæ) ossibus committitur. Superius quidem iuxta nasum, ossi frontis, sed breui ductu, futura communi tertia; inferius, cum cuneiformi futura communi secunda; antè, cum secundo in oculi angulo interno futura propria secunda; posterius, cum tertio futura propria tertia, & tandem cum suo compari futura propria septima. *Foramina* quoq; habet notatū dignissima. ^q *primum*, duo circa orbitæ oculi sedem inferiorem, quorum alterum in ipsa orbita est, alterum foris, per quod ramus secundus, tertii neruorum cerebri paris, ad faciei mûsculos excurrit. 4.

r, 2.5. 2. ^r *Dein*, vnum in palati anteriore parte, retrò duos medios incisivos, in ipsa diuisione ossis palati, siue futura propria septima, per quod ex palato in narium amplitudinem venula atq; arteriola vna cum tunica palatum succingente transmittitur. A.

f, 2. 3. 2. ^f *Quintum* est formæ quadrangulæ, oblongum, durum, mediocriter crassum, cum suo pari nasi osseam partem constituens. Superius annectitur frontis processui interno, portiuncula futuræ communis tertiæ; inferius, futuram quidem non habet, sed asperum admodum & inæquale existit, & cum cartilaginibus nasi committitur; antè, cum suo coniuge, futura quarta propria; posterius, cum quarto futura quinta. 5.

r, 2.5.2. ^r *Sextum*, cum suo pari palatum efformat, & narium amplitudinis posteriorem partem, antè semicirculum, posterius rectam ferè lineam exprimit. Ex his iam patet, *Qua, & quot ossa, oculi orbitam constituent.* quot & quæ ossa sint, ex quibus oculi orbita conficitur. Alia enim ad frontem, alia ad sphenoides os pertinent; alia ad maxillam superiorem. Ad frontis os vnum pertinet, quod superiorem oculi partem constituit; ad cuneiforme vnum, in externo latere, posteriore sede, positum. Quatuor ad maxillam superiorem, sicut os primum, secundum, tertium, & portio quarti. Primum exterius latus cum dicto sphenoidis efficit: sed hoc anteriorem, illud posteriorem partem. Secundum, & tertium, interius latus: quartum, inferiorem partem. Ex quo fit, vt tota orbita ex sex ossibus confletur, quorum figura & substantia qualis sit, ex dictis satis manifestum est. 6.

Altera faciei pars, *MAXILLA INFERIOR* est, quæ homini inter cætera animalia, Maxilla sola simia excepta, breuissima est, vt cui manus obtigere, quarum beneficio cibum ori inferior. apportat, ne brutorum instar hunc assumpturus caput terræ inclinet. Est etiam so-

li homini rotunda, vt maestas illa diuinitatis, faciei impressa, splendidius eluceat, & pulchritudine sit commendabilior. Habet tandem & hoc peculiare, quod cum cæteris animantibus plerisque omnibus ex duobus ossibus per symphysin iunctis, constet, homini (siquidem ad ætatem iustam peruenerit) simplex sit, & ex vnico confletur. Dico, cum ad iustam ætatem succreuerit, quod infantibus bifida sit, & cartilagine copiosa in medio mento iungatur: at in adultis ita coalescat, vt nullo modo, ne coctione quidem separari queat, quæ aliorum animantium maxillam facillimo negotio diuidit. *Mobilis* est ciborum gratia, qui motu eius ad masticandum indigent, tum in accipiendo, tum in mandendo cibo. Quocirca & cum superiore eiusmodi articulo commissa est, qui ad motum euidentem aptissimus esse possit, vt postea dicetur, quo in officio communi societate æquâ vtraque maxilla conspiret. *Dura* quoque propterea est, non tamen ita, vt vbique solida sit, cum pondere suo incommodare posset: verum sinibus cauernulisque medulliferis referta. *Crassa* est, dentium recipiendorum gratia, quem vsum ipsa quasi Natura docere videtur, cum edentulis maxillam attenuat. Nam dum dentium seriem senibus ætas longa abstulerit, crassities quoque maxillæ adimitur, atque aboletur. *Figura* arcum pulchre refert, nisi quod posteriore sede attollatur, & bicornis duos vtrinque *Processus* altos exigat, quorum ^u anterior, κορώνη à Græcis dictus, ex lata basi, in tenuissimam exacteque angustam verticem protuberat, os iugale subit, tendinique validissimo muscoli primi maxillæ inferioris, siue temporalis, sedem accommodat. ^x *Posterior*, ceruice insigni erectum ^y capitulum transuersum & longum efformat, quod in sinum secundum ossi temporum insculptum adaptatur, cartilagine incrustatum. Interponitur autem inter caput & sinum alia quoque præter hanc cartilago, læuis atque mollis, quæ non tantum ligamenti officio fungitur, vt processum in sinu suo contineat: sed etiam motum lubricum admodum reddit, adeo, vt aptissimus & validissimus fiat articulus, qui non ambulationi, non apprehensioni, sed vitæ vsui maximè necessario institutus erat. *Foramina* habet ^z duo, vtrinque vnum in superficie interna, ad processuum dictorum fundamenta & origines, quæ per os postea ad anteriora penetrant longissimo ductu, & in externæ superficiei foraminibus desinunt. Per hæc tertius ramus quarti neruorum cerebri paris, cum venulâ & arteriâ ad dentium cavitates perfertur. Ductus autem hic à quouis facillimè potest inuestigari in maxilla siccata, si quis foraminibus æneum filum indiderit. ^a *Duo* alia in exteriori superficie parte anteriore comparant, per quæ vasa modo dicta ad musculos, labium, & cutim illic locorum collocatam deferuntur. Sunt etiam *asperitates* quædam in maxilla occurrentes diligenter notandæ, musculorum gratia, cum vel caput ibi, vel tendo inseratur. ^b *Prima* est in anteriore ossis & exteriori parte, qua mento subest, vbi vtrinque ad latera extuberat, pro capitibus tertii paris labiorum, quod Deprimens inferioris labii vocabimus. ^c *Altera*, in eadem anteriore parte, sed sede interna leuior asperitas, vbi inseritur tendo secundi paris maxillam deprimentis. ^d *Tertia* tandem, in latere interno, sed postrema parte, sub capitulo maxillæ, iuxta sinum, per quem neruus ingreditur cum cæteris vasibus, vt efformet sedem tutam tendini quinti paris proprii, quem maxillæ Adductorem vocabimus.

Præter

Præter hæc iam enarrata foramina, notandæ veniunt *Cavitates* vtriusq; maxillæ ^{Cavita-} ^{tes.} marginis, quas vulgo dentium alueolos, & præsepiola Anatomici periti vocare consueverunt. Dentium enim continendorum gratia factæ sunt, quibus numero & figura sic exacte respondent, vt neq; hanc, neq; illum proprium habeant, sed dētibus correspondentem. Tot enim caua sunt, quot dentes, cum quilibet primum erumpens, sibi proprium ac peculiare condat præsepiolum; concidens etiam secum vna alueolum suum perdat, ita vt ne vestigium quidem maneat reliquū, donec (si forte) nouus subeat, qui propriam postea sedem domiciliumq; (vt ita dicam) sibi omnibus modis respondens præparet, & efformet. Hoc autem formam dentis in cunctis sic æmulatur, adeoq; exacte vndiq; cingit, & adhæret, vt neq; laxius vacillantem, neq; angustius infirmum reddat, sed æquâ interualli proportionē denti adaptetur.

CAPV T XIII.

Dentium numerum, historiamq; proponit.

DENTES ergo sic siti sunt, nempe in alueolis marginum vtriusque maxillæ, siue, ^{Dentes.} ^{Articu-} ^{latio den-} ^{tium.} vt Galenus loquitur, lib. de oss. ad Tyr. ἐν τοῖς τῶν φωνητικῶν βοτάνοις. *Articulantur* autem certo, nec alteri ossi communi nexu, quem γόμφωσιν Græci, quasi dicas *Conclauationem*, appellant, quod instar clauorum maxillis sint inserti, quanquam pro diuerso, quo adaptantur modo, diuersas etiam alias articulationum species conficere videantur. Nam *ratione nerui*, qui ipsis insitus, malis affirmat, stabilitatemque largitur, syneurosin efficere parent; *ratione gingiuarum*, quibus veluti ob- ^{Obserua-} ^{tio.} uallantur, syssarcosin generare putantur. Notandum tamen hoc diligenter, obseruatū à me esse, dentium (præsertim incisorum caninorumque) radices quibus alueolis infiguntur, nonnunquam curua acutie latius præsepiolis suis infigi, quo fit vt plurimum roboris ipsa articulatio nanciscatur, sed admodum periculose ipsi postea dentes euellantur, cum cedere nequeant, nisi pars quædam vna de ipso alueolo auferatur, quod tamen sine grauissimis symptomatibus fieri vix potest. *Substantiam* duram ha- ^{Substan-} ^{tia.} bent solidamque, imo ossium fere omnium durissimam, cum diutissime flammam incremabiles sustineant. Hæc durities stabilimenti loco inseruit, ne inter mandendum atterantur, quanquam ne sic quidem satis firmi sint, cum semper ex continuo vsu illis aliquid decedat, quod satis manifeste in illis apparet, quibus dens aliquis excidit, cum oppositus semper reliquis eminere videatur, cuius rei causa non est alia, quam quia, vt cæteri, coniuge destitutus, non atteratur. *Figuram* autem singuli acceperunt cla- ^{Figura.} ui, cum omnes parte qua eminent extra alueolos, nonnihil lati ac rotundi: posterius qua infiguntur, longi & acuti sint. Non tamen omnes eandem figuram obtinent, & hanc quam diximus, sed ratione vsus sui admodum discrepant, vt postea dicturum sumus, dum singularum specierum enumerationem historiamque instituemus.

e, 2. 7. 5.
C.

^e *Cavitatem* quoque habent singuli intus, eamque satis insignem conspicuamque, ^{Cavita-} ^{tes.} non quidem vbique, sed iuxta radicem, substantia quadam membranulam æmulante succinctam, quam etiam dissectionum professores membranam indigetant, & cuius ratione dentes ipsi exquisitissimum sensum obtinere, quod periostii vicē subeat.

Differt

Differt tamen magnitudo huius cavitatis, tum ratione dentium ipsorum, qui maiores sunt, minoresve: tum ratione ætatis, cum in puerulis ad septimum vsque annum; ampla satis sit cavitatis, tenui quadam squama apum fauis simili circumsepta, atque albo quodam humore, velut muco, oppleta: at in adultis, resiccato hoc, tora cavitatis in angustum sinum coeat. *Vasa* habent omnis generis, venas, arterias, & nervos, à quibus tum nutrimentum, tum vitam, ac sensum accipiunt, quo ita acuto pollent, vt vix pars nostri corporis inueniatur, quæ læsa maleque affecta, maiores cruciatus, ac dentes ipsi, possit infligere. *Nutrir*i autem debebant, cum semper atterantur; *viuere*, vt nutriantur; sentire, vt expositi multis iniuriis in loco externo, fugere noxia facilius queant. A primis enim qualitatibus, calore & frigore, admodum læduntur, & propterea eas ferè solas quoq; percipiunt: Secundas, sine sensu & noxa perferunt tuto, sustinentq;. Non duritie premuntur, non lima læduntur: at leui frigore tacti stupefcunt, leui calore affecti, impense dolent. Ineptum autem est, quod Aretæus prodidit, solos Deos esse qui norint, cur ab illis, quàm ab his potius lædantur, cum causa cuius satis in promptu esse videatur. Dentes enim non ipsi per se sentiunt, sed membrana illa est, quæ ipsa, & propter quam illi sentiunt, in penitioribus dentium sinibus abdita. Ergò, cum nec durities, neque mollities, nec lima, neq; ferrum ad ipsam membranam penetret, innoxia illa manet: at calor frigusque, dente calefacto aut refrigerato, ad ipsam membranam successiue tandem penetrat, & quia membrana frigidiusculum nacta est temperamentum, fit, vt celerius à frigore quoque, atq; à calore afficiatur. Cæterum *venas* habent à iugularibus; *arterias*, à carotidibus; *nervos molles*, à tertio neruorum cerebri coniugio *propagatos*. Hæc *vasa* cum primaria sint, mirum profecto non est, si corpus, primum dentibus erumpentibus, tam misere afficiatur, alui profluuiis, febribus, & conuulsionibus, tractis in consensum partibus principibus, hepate, corde, & cerebro. *Superficies* candida est, nitida, ac æqualis, si quidem Naturæ leges obseruent: sin; nigra, inæqualis, crassaq; materia septa, tartaro vini doliis adhærescenti non absimilis. *Magnitudo* moderata est, cum homo ad mansuetum contubernium natus, exertis, instar apri, dentibus non indiguerit. Nec tamè omnes æquales sunt; sed incisores minores, maiores canini, maximi molares, & inter hos, posteriores. *Número* communiter in vtraq; maxilla sunt sedecim: variat tamen ratione indiuidui sæpe, at nõ vt Aristoteles censebat, ratione sexus. Diuersitas autem hæc in molaribus est, qui modo plures sunt, modò pauciores, raroque admodum debitum numerum explent. Physiognomis dentium numerus absolutus laudatur, cum & robur facultatis generatricis, & copiam materiæ sufficientem ostendat, quæ duo plurimum ad sanitatis vsuram conducere censentur. Sunt autem dentes triplices, ratione tum figuræ, tum vsus: obtinuit tamen consuetudo, vt ab vsu potius quam à figura appellationem habeant, sicq; Incisores, Canini, Molaresq; vocantur.

Incisores

^f INCISORES, à Græcis quoque *τομεις*, eadem notatione dicti, quatuor sunt, in *g v* - *f*. 3.2.1. *traque* maxilla siti anteriore parte, vnde & *αεθροι* nominantur, qui figuram, qua se- *g* 2. item *de* gingiuis eminent, acutam habent. *Vsus* enim ipsorum est, ingestum ori cibum inci- *2.7. fig.*

Canini.

dere, inque partes diuidere, quas molares facilius comminuant. ^h CANINI, *κνωο-* *2.3. g* 4. *δόντες*, sunt duo, vtrinq; vnus, extremis incisioribus, tanquam socii adstantes. *Figura*, *h*, *h*, *h*. *g.g.g.g* *inciso-*

incisorum figuræ non admodum dissimilis est, nisi quod extremitate sua acutiores non nihil, cæteris quoque dentibus emineant. Horum *munus* est, ut loco, ita auxilio adstare incisoribus: & si quid duriusculum fuerit, quod ab illis diuidi nequierat, ab his frangatur, & dirimatur. Vsum hunc in nobismetipsis facile aduertemus, si nuces, ossa, aliaque solida, non incisoribus, sed caninis frangere nos attenderimus, edocti hoc ab ipsa quasi Natura officium. Vocantur etiam *Oculares* à vulgo, quod eos ab oculo dependere putat, cum euulsis ipsis oculorum actiones lædi videt, sed alia id ratione accidit, quæ docet Anatomica inspectio, quæ testatur, neruorum oculos mouentium portionem in hos deferri. *Radices*, ut prædicti incisores, habent singulas, robustiores tamen, i. i. i. i. altiufque infixas. *MOLARES*, *μύλαι*, & *μυλίται* dicti, quod veluti molis cibus ab ipsis atteratur, loco sunt postremi, in buccarum cavitare occulti. *Numero*, si adsint omnes, quinque, utrinque, ad latera caninorum, consistentes, ut sic omnes in vniuersum, si vtriusque maxillæ numerum requiras, viginti conficiant. Non tamen omni ætate omnes adsunt; ut plurimum quidem quatuor illi, caninis proximi, & iunioribus adsunt: at vltimi duo, adultioribus solum, vnde & *σωφρονιστῆρες* Hippocrati dicti, quod non erumpant prius, atque homo sapientiæ studio idoneus eualerit. Latinis propterea Sapientiæ dentes nuncupati; aliis, ut vulgò, Genuini dicti. Atque hi in causa sunt, ut inter se Authores *variant* in numero dentibus assignando, aliusque alio plures, vel pauciores, enumeret. Modo enim videre liceat in hoc latere quatuor, in alio quinque; modo in superiore maxilla omnes adesse, modo in inferiore quosdam deficere. *Figuram* habent à cæteris paululum discrepantem. cum enim illi acuti sint, hi latam habent superficiem & inæqualem, quatuor acutis eminentiis exasperatam, quas inter foveola quædam occurrunt, ab ipsarum concursu enata. Quare & pars extra gingiuas producta, non, velut reliquorum, acuta, sed quadrata est, quæ perfectior in tribus posterioribus, adeo, ut hac causa à Ruffo Ephesio, *τετραπέζαι*, *Mense* appellentur, quas non ineleganter videntur exprimere, tum lata hac superficie, tum triplici radice, cui hæc incumbit, cum & nostræ mensæ cuidam radici semper internantur. *Radices* autem non simplices habent, ut reliqui iam enarrati, sed plures, in quarum numero quædam occurrit discrepantia, tum ratione maxillæ, tum etiam dentium inter se. Et inter se quidem, cum proximi caninis, habeant pauciores; plures, tres posteriores: at ratione maxillæ, cum duo superioris maxillæ, caninis proximi communiter binis, reliqui extremi ternis radicibus affigantur; at inferioris maxillæ illi singulas habeant; hi, binas. Sunt etiam superioris dentes, maioribus radicibus præditi, ut ita satis clarè pateat, & numero, ac magnitudine ab istis, inferioris maxillæ differre. Id quod non temere, sed prouido NATURA fecit consilio, cum illi, qui penduli futuri erant, firmamentum fidelius requirerent: hi, suo pondere satis muniti, onus superuacuum respuerent. Ex his nemini obscurum esse potest, quem *vsum* dentes præstent corpori. Nam masticando, cibos ventriculo præparant, Vsum dē-
tium. ut ipsius in chylum conuersio sit facilior. Hos *diuidunt* Incisores; *frangunt*, Canini; *comminuunt* Molares, & molæ instar in minimas partes diuidunt. hinc *lati* facti sunt, ut excipiant facilius, retineantque fidelius; *aspera* autem ut comminuant perfectius. Sic enim & molares lapides ferreis malleis exasperari videmus, cum nihil æquali superficie præstent.

CAPVT XIV.

Ossis hyoidis historiam tradit.

SVB maxilla inferiore, in elatissima laryngis parte, ^l os continetur, quod vnitatis no- ^{l. 2:7.6.}
mine exprimitur, & à similitudine quam habet cum litera Græcorum υ, υψιλοει- ^{7. 8.}
δές, & contracte υοειδές; aut cum Λ, λαμβδοειδές dicitur. Meo tamen iudicio rectius
comparari figura eius cum inferiore maxilla poterit, quod anterius sinuosum,
posterius cornua, veluti processus longos educit. Sunt nonnulli Veterum, qui Φω-
ρυγγετρον vocauerunt, vel, quia faucibus subseruiat velut basis; vel, quia laryngi sub-
sternatur, quem nonnulli Φάρυγγα vocauerunt. Os tamen hoc vnum nō est, sed multiplex,
& ex pluribus conflatum, magnaque ex parte in *Viris* adultæ ætatis, ex vndecim con-
stat: in *Mulieribus*, ex paucioribus, nonnunquam etiam ex tribus tantum componitur.

Primum os hyoidis. ^{m. A. E.} ^{n. a.} ^{o. D.} ^{p. C.} ^{q. c.}
^m Primum os, quod in medio consistit duorum lateralium, maiusque est, ac latius
ipsis, etsi paulò breuius, exterius, siue ⁿ parte anteriore, conuexum est, & in obtusum
angulum terminatur, at ^o interius, concauum. *Sinus* habet, p vnum in elatiore regione
transuersum & depressum, vt primum sibi dicatorum musculorum, siue attollens par,
excipiat: q duos alios in parte inferiore, vtrinque vnum, quibus secundum, detrahens
par, inseritur. Hoc *basin* ossis hyoidis inferius in musculorum historia vocabimus. Ex
huius ^r lateribus *duo alia* ^s ossa secundum scilicet, & *tertium* educuntur, quæ humiliora
hyoidis latera dicemus, (alii *Cornua* appellant) & cartilagine, ac ligamento cartilagi-
neo satis lato, firmiter sibi iunguntur. Habet & alios, ^r *duos processus* superiora latera di-
ctos, quod ex superioribus & lateralibus partibus prodeant, qui *quartum*, & *quintum* os
faciunt, teretes sunt & graciles, quibus postea ^u *alia tria officula* vt plurimum adduntur,
& ossium horum numerus vndenarius absoluitur. * *Connectuntur* hæc ossa cum parti-
bus adiacentibus, puta maxilla inferiore, sterno, scapulis, appendice styloide, lingua, la-
ryngis thyroide cartilagine, œsophago. Connexio autem hæc non vno fit modo, sed
partim per eam vnionis speciem, quæ *συσάρκωσις* dicitur, & fit interuentu carnis: par-
tim per illam, quæ *συνέρωσις*, vel *συνόμενσις*, vt nos priuato nomine & strictiore appel-
lauimus, si quidem liceat eas etiam huc voces trahere, quæ ossibus alias proprio quasi
iure competere videntur. Primum enim os, linguæ fundamenti instar substernitur, quo
nomine & *basis lingua* dicitur, quod huius elatiori sedi lingua innitatur, cum reliqua ca-
uitas hyoidis epiglottidem excipiat: inferior sedes, vna cum secundo & tertio officulo,
toto ductu quatuor validis ligamentis laryngis scutiformi cartilagini adnectitur, at hæc
tandem extremitatibus suis eiusdem processibus committuntur. Reliqua officula toti-
dem ligamentis appendici styloidi iunguntur. Quamobrem qui explorare manu in vi-
uente etiam homine officulum hoc voluerit, illi promptè se offeret primum illud à
nobis descriptum, quod cæteris grandius est, si digitos paululum supra laryngem gut-
turi iniiciat: reliqua lateralia, fere in intimioribus partibus latitant, nec sese tactui pro-
dunt. Cæterum quomodo reliquis partibus, quas enarrauimus, vt sterno, œsophago,
aliisque, musculorum interuentu connectatur, dicetur eo loco commodius, quo eius
musculorum historia à nobis tradetur. *Facit hoc os plurimum ad detinendum meatum*
fauci-

*Primum
os hyoidis.*

*Secundū
& tertium
os.*

*Quartū,
& quin-
tum os.
Reliqua
ossa.
Connexio*

Vfus.

Know Your Bible

Forgotten Books' Full Membership provides unlimited access to more than 28,000 volumes of Christian literature for \$8.99/month

HOLY BIBLE

Continue

*Fair use policy applies

*Sternum
ex tribus
ossibus in
adultis
constat.*

nomine vulgo exprimat, ne utiquam tamen os vnum est, sed ex pluribus compositum, cartilaginum beneficio, inuicem connexis & vnitis, communiterq; in hominibus prouectæ ætatis ex tribus conficitur, quorum ^f *primum* & ^g *ultimum*, semper in omni ætate vnum idemq; est: ^h *secundum* verò admodum differt, & modo plura, modo pauciora, modo etiam vnum constituit, prout ætas hominis infantia aut virilitati proximior est. Rectius hatis ⁱ ex tribus vt plurimum conflatum est, quæ septennio elapso inter se coeunt, & in vnum concedunt. *Substantia* autem horum ossium, non vt aliorum solida est, sed rubens, & fungosa, ac plena cauernulis, duplici cincta quasi testa, quarum tamen anterior posteriore multo solidior est. Puerulis in primo ortu totum cartilagineum est, postea in os abit: sic tamen, vt superiores partes inferioribus prius solidescant. *Figuram* habet, si tria ossa considerentur iuncta, manubrii alicuius gladii Veterum, quæ lunatis erant lateribus. Primum enim latum cum sit, partem illam quæ sub manu consistit, refert: at lunata pars secundi, partem gladii quam manu apprehendimus: tertia tandem, gladii apicem. Est autem ^l *os primum* omnium crassissimum amplissimumque: crassius etiam seipso parte superiore, inuersum referens triangulum, cuius vertex abscissus sit, nisi quod latera, siue crura lunata sint vtrinq;. Superior pars in extremitate vtraq; ^m sinum obtinet longum, & cartilagine incrustatum, qui clauiculae caput, de quo dictum, excipit: in horum medio ⁿ foueam habet lunatam, quam *σφαγν*, iugulum, vocant. ^o *Secundum os* minus crassum est, minusq; latum, sed multo priore, imo fere quadruplo longius, pluribus sinibus exasperatū, quibus postea costarū tertiæ, quartæ, quintæ, & sextæ cartilagine protuberantes inseruntur. ^p *Tertium* minimū est, quod neq; crassitie, neq; longitudine cum reliquis conferri potest; at latius tamen secundo est, cuius infimæ sedi adnectitur. Huic in fine ^q *cartilago* apponitur oblonga, quam *ξίφοειδῆ*, ensiformem, & *mucronatam* appellant, sed imperite, cum ignarum dissectionum vulgus, canum intuens cadauera, videntq; nulla ratione hanc vocem sterno coaptari posse, cartilagini postea nomen tribuerit, vt quod aliqua ratione propius ad similitudinem ensis accederet. At enim, qui humani cadaueris copiam habuere, satis vident, quàm benè hæc appellatio toti sterno possit congruere. Cæterum cartilago hæc, cum incertæ sit figuræ, vt plurimum tamen est triangularis, nonnunquam bifida, sæpe rotunda. Sub hac cauitas occurrit, nostris *scrobiculus cordis*, Veteribus *καρδία*, *Cor*, dicta, quod ibi *καρδία* sita sit, siue orificium supernum & sinistrum ventriculi, cuius dolores omnino similes apparent doloribus cordis, vnde & *καρδιαλγίαι*, & *καρδιωγμοί* à Practicis Medicinæ scriptoribus vocantur. Quem *usum* præstet nemo non videt. Propugnaculum enim est thoraci, & firmam sedem costis, cui implantantur, largitur. Cum enim thorax necessario ex costis fabricandus esset, ne vel osseus totus, vt Caput; vel carneus foret, vt infimus Venter, quorum vtrumque morum ipsius mirum in modum impediisset, cum os continuum inflexile, & caro instabilis futura esset, alicubi profecto firmamentum & sustentaculum, cui infererentur, requiri videbatur.

f. 2.7.11.
A.
g, r. s.
h, p. q. r. s.
i, p. q. r. s.
r. s.

l. A.

m, e. f.

n, g.

o, p. q. r. s.

p, r. s.

q, r.

*Secundū
os.*

Tertium os.

*Cartilago
ensiformis.*

Usus.

CAPUT XVII.

Scapularum historiam explicat.

r, 1.7. 13. **S**CAPULARVM, quas Græci ὠμοπλάτας appellant, quasi dicas, ossa humeri lati- Scapula.
 14. tudinem constituentia, duæ sunt, vtrinq; vna, in dorso, inter primam & quintam
 thoracis costam sitæ, cum raro admodum ad sextam vsq; pertingere videantur. Hæ
 in gracilibus tabi obnoxiiis, quòd impense protuberent, alæ videntur, ex quo huius-
 modi ππερυοειδῆς, hoc est, alati, dicuntur, signumq; futuræ tabis secum circumfe-
 runt, teste Galeno 4. Aphorism. *Figura* ipsarum conuexa foris est, tutelæ gratia, intus
 f, fig. 13. concava; illam nos *dorsum scapulae*, hanc *cavitatem* vocabimus. Tota autem scapula trian- *Dorsum*
 r, fig. 14. gulum, & quidem scalenum, vt Mathematici loquuntur, exprimit, cum inæqualibus *scapulae.*
 lateribus constet, primumq; tanto secundo sit maius, quanto secundo tertio. Est au- *Cavitas*
 u, E F. G. tem *primum latus* illa scapulæ sedes, quæ iuxta dorsi longitudinem, thoracis vertebra- *scapulae.*
 rum spinis proxime obtenditur, quamuis non exquisitè lineam rectam exprimat, sed *Lateria*
 x, G. D. superius inferiusq; ad externa corporis paululum se flectat. * *Alterum latus*, ab inferiore *tria.*
 y, E. C. primi sede, obliquo ductu sursum fertur: at *tertium* à superiore eiusdem regione, recta *1.*
 fere linea, ad exteriora similiter cum secundo progreditur, vbi postea vtrumq; veluti *2.*
 in vertice trianguli, in processu illo, qui sinuosam ceruicem pro humeri capite consti- *3.*
 tuit, coit. Vocatur primum latus *Basis*, quòd fundamentum sit reliquorum laterum cui *Basis.*
 insistent: at reliqua duo, *Costæ*, ducta appellatione à triangulis, in quibus à Geometris *Costa.*
 costæ dicuntur latera basi incumbentia: discriminis tamen gratia secundum *Infe-*
 rior; tertium autem, *Superior costa* vocatur. Cæterum vt in omni triangulo tres reperi-
 untur anguli, veluti & tria latera, ita hic quoq; tres sunt, duo tamen præcipue muscu-
 lorum gratia ab Anatomicis notantur. ² Alter *angulus elatior* est, qui à basi, & superiore *Anguli.*
 a, G. costa circumscribitur: ^a alter, *humilior*, à basi, & inferiore costa continetur. In illum in-
 feritur secundus scapulæ, Eleuator, musculus; ab hoc, enascitur quartus humeri, De-
 primens, siue Rotundus. *Connectitur* autem scapula diuersis partibus, interuentu mus- *Connexio*
 eulorum, adeoq; per illam vnionis speciem, quam supra *συσάρκωσιν* vocari diximus,
 ossi scilicet occipitis, tum vertebrae ceruicis, dorsi, ac costis. Et ossi quidem *occipitis*, per
 musculos cucullares dictos, siue primum par scapulas mouentium, qui iidem etiam
 dorsi vertebrae annectunt. *Vertebrae* autem *ceruicis*, per secundum par earundem, Ele-
 uans, quos patientiæ musculos vocabimus. *Dorso*, per rhomboidem, siue par tertium:
Costis verò, per ferratum minorem, siue scapularum par quartum adducens. *Substan-* *Substan-*
tiam habent duram ac solidam, si partes duntaxat nonnullas exceperis, quæ spongiæ *tia.*
 modo raræ sunt, ac pluribus cauernulis distinctæ. Crassitiem tamen admodum inæ-
 qualem habent. Costa enim inferior crassiuscula est; superior, tenuis; medio modo se
 basis habet: at superiori in sede, qua costæ inuicem coeunt, crassissima euadit, conspi-
 rantibus quasi lateribus in illam crassitiem: in cæteris quæ inter has sunt partes, tenuis-
 sima est. *Processibus* donatur tribus, quorum ^b primus oppido quam breuis est, breuioreq;
 b, A. B. C. ^c ceruice donatus, in ^d sinum desinit, superiore parte acutum, inferiore orbiculatum. *Proces-*
 D. *sus.*
 c, C. D. Sinus hic humeri caput excipit, pro cuius tamen ratione haud altè satis exsculprus est, *1.*
 d, A. B. quod *Cervix.*

quod ideo factum videtur, ut omnis generis motus promptius
 men ideo articulus luxationibus fieret opportunior, prouida
 dis, & peculiari processu cavit, maxime tamen præter cartilaginei
 crustauit, aliam in ambitu adiungens, quæ sinui quidem hæud quæ
 gamentis tamen adstrictus, crassior incipit, sensimque versus cen-
 pacto, cum sinus debitam altitudinem non haberet, opè cartilag-
 ditatem nactus est: nec tamen propterea in illis circumrotationil
 peditur, cum caput humeri cartilagineum, utpote mollem, ubiq
 niat. Quæ res Chirurgiæ candidatis obseruanda est, ut in hume
 discant agere, neque vi ipsum importune, ut plerique, intrudant, l
 tensione facta, sensim reponant, cum citra grauem articuli nox
 lædive non possit. *Alter processus, e Spina scapula* dicitur, qui validus
 ta propemodum latitudine enatus, non in ipso quidem longitu-
 aliquanto elatiore, & nonnihil sub angulo superno. Hic ubi ex t
 iuxta basin scapulæ ad anteriora delatus est, sensim fit latior ac cra-
 uicem iam fere appulit, à scapula discedens, s in longum, n
 & latiusculum appendicem finit, qui supra humerum euectus,
 & in extremitate sua antica h læuam sinum insculptum obtine
 articulatur. Totus autem hic processus qui dorso scapulæ necit
 at illa pars spinæ, quæ abscedit, & supra humerum fertur, Græcis
 mus humerus, quo nomine & nobis, in musculorum præsertim hist
 tur. Spina autem duas *cavitates* efficit, *superiorem & inferiorem*
 τὸν χένιον, *Interscapulium* dicitur, adeoque ἡ ἄνω ἢ κάτω, i *superiu-
 tius processus* ille est, qui ex costa superiore, qua ceruici contermini-
 prædicto, & situ quoque inferior. Semicirculum refert, cum n e
 cutiorem verticem circulari linea fastigietur, humeri articulo
 in sua sede contineatur, minusque excidat. Sed quia figura hæc pl
 uersis rebus accommodari commode potest, factum hinc est, ut
 Authoribus imposita sint, prout quisque huic, aut alteri rei assim
 à cognatione quam habet cum C *Gratorū*, σιγμοειδής; aliis, ab a
 δής; aliis denique, à *rostri cornicula* forma, ἡ ἔγκειδής dicitur. Nos
 processum appellabimus.

Obserua-
tio.

1.
Spina
Scapula.

Summus
humerus

3.
Ancori-
formis
processus.

¶ *Vsus.*

1.

2.

3.

Vsus scapularum per se satis manifestus est ex historia. Cum e
 ri osse contineant, ipsius gratia creatas esse, hæud difficulter quia
 in loco articuletur humerus, si absque scapulis foret, cum costa
 opportunitatem: sed etiam locum penitus omnem denegent, ut
 præter hominem, animalibus, scapulæ os brachio articuletur? Acc
 musculi, humeri motui dicati, commode enascantur: ut taceam iu-
 dum consilium, quo dorso voluit prospicere, dum scapulis q
 dam textit, & aduersus externas iniurias à tergo in
 bus, munitit.

CAPVTVIII.

Quæ de Spina in vniuersum dici possunt, persequitur.

p. 2.7.15. SPINA DORSI, P. Græcis quoque ἀκανθα, à spinosis processibus appellata, non Spina.
 Sex vno constat osse, tamen si id tutius fortasse erat: sed ex pluribus conflata est, tum
 propter motum, cuius beneficio corpus flectitur extenditurque, tum propter ner-
 uos, qui ex medulla, quam continet, pluribus ramis in vniuersum fere corpus di-
 sparguntur. Hæc ossa Græcis σπόνδυλοι, Latinis VERTEBRÆ vocantur, numero- Vertebra.
 que sunt viginti quatuor: 9 septem quidem Cervicis: 12 duodecim Thoracis: 5 quin-
 que denique Lumborum. Vocamus autem nunc 1 Dorsum, doctrinæ facilioris gratia,
 quicquid à prima colli vertebra ad sacrum os protenditur, etsi magna pars eorum qui
 corporis humani historiam liris prodiderunt, os quoque sacrum dorso addiderint.
 Habent hæc vertebrae quædam communia inter se, adeo vt omnibus totius spinæ verte-
 bris competant: quædam communia vertebrae solius cervicis, thoracis, aut lumborum:
 nonnulla etiam propria. Hæc vt fideliter omnia & ordine tradamus, primum ea quæ
 generalissima sunt, quæque de omnibus in vniuersum dici possunt, hoc capite persequemur,
 deinde quæ singulis competunt breuiter subiiciemus.

21, 2.7.15. 1. Commune ergo hoc omnibus est (excepta prima) spinam constituentibus vertebrae, ha-
 bere in antica sui parte u corpus quoddam extuberans non nihil anterius, siue ea par-
 te, qua pectus respiciunt; posterius, qua dorsum, modicè cauum: supra vero, infraque, Communia omni-
 bus dor-
 2. vertebrae
 1. Corpus.
 2. 11, G. & A. plana superficie donatum. Corpus hoc non ex solido osse ac duro: sed molli, fungo-
 so, ac pumicis substantiam referente conficitur, quod ideo quoque leuissimum est.
 Magnitudinem huius quod spectat, minus id est (quemadmodum ipsæ etiam vertebrae)
 superioribus, adeo, vt quo remotior quæque est à prima cervicis, tanto maiora sumat
 incrementa, vt propterea merito lumborum vertebrae, omnium quæ in spina continen-
 tur, sint maximæ. Id quod Natura sapientissima summo effecit consilio, cum ea cor-
 pora, quæ sustinent, maiora semper sustinendis esse debeant. Ne tamen propterea
 benignissima Parens animali pondere incommodaret, ingeniose aliud quoque com-
 menta est, & quanto maiorem fecit vnamquamque, tanto fungosiorum quoque, vt ita
 dicam, pluribusque & maioribus cauernulis refertam efformauit, vt adeo vertebrae
 lumborum corpora leuissima quoque sint, & nullo fere pondere prædita. His corpo-
 ribus tria deinceps processuum genera adnata sunt, transuersi nempe, obliqui, & acuti. 2.
 2. Processus.
 3. 2. H. & G. x. Transuersi dicuntur, qui ad corporis vertebrae latera consistunt, vtrinque vnus: Obli-
 qui autem, qui situm obliquum obtinent, & quatuor singulis sunt, quorum duo 1 ascenden-
 tes, duo alii 2 descendentes, pro mutua vertebrae inter se articulatione effecti. Inter hos in
 medio vnus est, posteriore sede 3 acutus, ex vtriusque horum concursu enatus, deor-
 sumque delatus, superne acuta linea se stringens, at inferne latiore basi extendens.
 3. Foramen
 proprium.
 3. 2.8.M. Habet præter hos processus, quælibet vertebra b foramen grandiusculum, inter corpus
 vertebrae, & triplices processus consistens, quod transitum præbet medullæ à cerebro
 per totum dorsum descendenti. Atque hoc quidem foramen proprium dicitur: nam à
 lateribus, quæ inter se committuntur, excavatæ sunt, & sic dum inuicem iunguntur,
 excano

ingressum in spinæ cavitatem largitur. Cæterum harum *connexio*, quo pacto in-
fiat, libro tertio, vbi de ligamentis agemus, fusius dicetur.

C A P V T X I X.

De Vertebri Cervicis.

EX VI X septem constat^d vertebri, raro octo, in iis scilicet, qui longo sunt collo, *d. 2. 8. I. II*
& quibus vna postea deest in Thorace, vnde oblongi colli homines phthisi ad- *III. IV.*
um sunt obnoxii, quòd duodecima vertebra deficiente, necessario breuior sit
rax, minusq; se pulmones expandant; quo fit, vt sanguis circa illos contentus & ef-
fscens, acrimonia sua erodat vasa, vlceraq; actandem totius corporis marcorem
cat. Est autem cervix pulmonum gratia condita, quatenus asperam arteriam in se
no continet, id quod vel inde satis colligitur, quod animalia pulmone destituta,
ice careant: & contra, quæ pulmone donata sunt, ea etiam vniuersa collum obti-
t: Habent cervicis vertebræ communia quædam cum cæteris dorsi vertebri, quæ
edenti capitulo persequuti sumus: quædam communia inter se, nonnulla etiam
ria, de quibus nunc agendum.

ommunia inter se habent, *primò* ratione *corporis*, quod in ipsis semicirculare non est, *e, A.*
thoracis aut lumborum vertebri: sed quadrilaterum potius, & oblongum, lon-
dine altero tanto latitudine maiore. Posterior sedes plana ferè est: *f, C.*
a, & inferior conuexa modicè, vt scilicet inter se fidelius committantur, & motus *g, D.*
xpeditior. *Magnitudinem* habent inter thoracis & lumborum Vertebri mediam,
summo loco sint positæ. Quantum ergo ipsæ thoracis: tantum hæ lumborum ver-
is minores sunt. *Osse* autem *durior*e constant ac cæteræ vertebræ, tum quia motu
inuo exercentur, tum quia reliquæ magnitudinis ratione porosiores sunt red-
vt dictum est. Processus habent *h* obliquos, *i* transuersos, & *k* posteriores, qui po- *b, H. I.*
ni in omnibus, (excepta prima, & duabus vltimis) sunt bifidi. *Foramina* quoque *i, G.*
es obtinent, *l* *primò* magnum illud, per quod medulla traicitur, *deinde m* *alia duo,* *k, K.*
aque vnum, in transuersis processibus, quod nulli, nisi cervicis vertebri compe- *l, M.*
er quod venæ & arteriæ in caput ascendunt: tandem *communia dicta*, quæ tamen in *m, C.*
oc habent proprii, quod in colli vertebri, inferiori vertebri plus quam superiori
etur, cum illa, atq; hæ, magis excavata sit.

Prima vero *cervicis vertebra* cæteris omnibus minor est, solidior tamen & durior, *n, 2. 8. nu.*
l tenuis esse debuerit, ob cauum amplum, ad transmittendam medullam, quæ cras- *I fig. 1. 2.*
uic est, ac reliquis, cum proxime ibi ex cerebro ertmpat. Corpus sola non habet, *o, 3.*
ius loco *o* anterius tuberculum, (in quod primus flectentium cervicem inferi- *o, A.*
e intus vero sinum quadratum, cartilagine incrustatum, qui dentiformem secun- *p, 2.*
tebræ appendicem excipit, cartilagine similiter obductum. *Processus q* *ascendentes q, H.*
er ac *r* *descendentes* paulum differentes habet ab aliis, cum vtrique sinuati sint, illis *r, I.*
itis tubercula; his, secundæ ascendentes, excipientibus. Super illis motus capitis
in prio-

in priora & posteriora sit, hoc est, flexio capitis & extensio; super his, circa dentiformem processum circularis, quo caput ad latera ducitur. ^f *Transuersi* processus simplices sunt, maiores tamen ac reliqui, quod propter musculorum caput mouentium sextum & septimumque par contingit. ^t *Spina*, siue posterior, admodum ab aliis differt. nam neque bifida, ut cæteræ colli, neque acuta, ut thoracis, sed simplex est, in tuberculum, & obtusum valde angulum terminans, breuissimaque. Imo vero vix spinæ dignanda nomine, cum spina si ibi esset, plurimum musculis ea in parte delatis (quos infra Rectos Minores caput extendentes vocabimus) incommodatum fuisset. ^u *Foramen* obtinet in medio proprium, maius cæterarum foramine: at inferius cum secunda, ut & secunda cum tertia, commune efficit, non tamen reliquis simile: sed per sinus rimæ formam exprimentes, exsculptos, ad processus obliquos descendentes, quibus secundæ vertebræ ascendentibus processibus, committitur. In reliquis ceruicis vertebris, sinus commune foramen efformans, orbicularis est.

Spina.

Foramina.

2.
Secundæ
Corpus.
Processus.Dens magnus
Hippocratis.3.
Quatuor
secundæ
subiacentium.4.
Septimæ.

^{uu} ^{2. 8.} ^{num. II.} ^{fi. 1. 2. 3.} ^{x, G.} ^{y, C.} ^{z, K.} ^{a, H.} ^{b, I.} ^{c, E.} ^{uu} Altera vertebra corpus nanciscitur, sed strictius id est minusque aliarum corporibus. ^x *Processus transuersos* similiter minores habet, & ^y *foramina* ipsis insculpta minoribus, deorsumque respicientia: ^z *posteriorem* bifidum, ut cæteræ. ^a *Superiores* leuiter extuberant, ^b *inferiores* leuiter sinuantur: ex medio autem corpore inter duos ascendentes processus, ex elatiore regione ^c alius quidam erumpit, nulli alteri vertebræ communis, altus, admodumque solidus, & acutus, qui cartilagine contactus, in sinum primæ vertebræ, de quo diximus, inseritur, super quem circularis capitis motus obitur. Hic cum dentis, præsertim canini, formam exprimat, *ὀδὸς*, & *Dens magnus* Hippocratis, à dissectionum peritis vocatur: quamuis Hippocrates totam potius vertebram hoc nomine, quam processum hunc solum indigitarit. Hic elatiore in parte, qua primam vertebram superat, asper est, ut tutiorem sedem ligamento largiatur, quo cum osse occipitii connectitur, anteriore parte magni foraminis, per quod spinalis medulla ex cranio descendit.

^{d, 2. 8. num.} ^{III. fi. 1. 2.} ^{3.} ^{e, G.} ^{ee, K.} ^{f, H.} ^{g, I.} ^{h, 2. 8. num.} ^{IV. fi. 1. 2.} ^{3.} ^{i, G.} ^{l, K.} ^d Tertia deinde, quarta, quinta, & sexta vertebra, siue quatuor secundæ subiacentes, similes fere sunt in omnibus. ^e *Laterales processus* omnes aliis ampliores habent, & bifidos, non secus ac bifidæ quoque sunt ipsarum ^{ee} spinæ, quo validiore nexu plures musculi adaptarentur: quamuis sexta spinam non ita manifeste duplicem habeat. *Obliquos processus* quoque habent similes, ex quibus ^f *ascendentes* quidem tuberculo, siue capite donantur, leuiter admodum extuberante, ut difficile sit distinguere, capitulum sit, an sinus vocandus: ^g *descendentes* vero modice exsculptum orbicularem sinum obtinent. ^h *Septima* tandem omnium ceruicis maxima est, & quemadmodum loco, ita quoque figura thoracis vertebris propior. nam neque ⁱ *transuersos processus*, neque ^l *posteriorem* habet bifidum, sed admodum extuberantem ac propendentem, non secus ac thoracis spinæ dependent.

CAPVT XX.

De Thoracis, ac Lumborum vertebris.

^{m, 2. 8.} ^{num. V. fig.} ^{1. 2. 3.} **S**EPTEM ceruicis vertebras, duodecim ^m THORACIS excipiunt. Quanquam interdum etiam tredecim inueniantur, quibus totidem costæ respondent, sed rarum
I id est:

omnes leuiter extuberant, vt ligamenta firmiter illic vinciantur, in sedem tam prompte prolabantur. *Processus* obtinent similiter, vt for quidem obliquos, at duos laterales, vnumque posteriorem ac *obliqui* inseruiunt articulationi, quorum beneficio inter se con- vt semper 9 *superiores* capitulorum vicem gerant, & inferiori- tium superiorum vertebrarum inarticulentur: *inferiores* contra, uati sint, vt capita proxime inferiorum vertebrarum excipiant. rationem communem habent cum cervicis vertebris, adeo qui- lli ad vndecimam vsque thoracis eadem sit omnium inter se quoad ddecima enim propriam postea obtinet, & quemadmodum prima liquos, ascendentes dico & descendentes, sinuatos habebat, vt in- exciperet, infra secundæ colli, supra capita occipitis: ita thoracis atos habet, vt supra ab vndecima thoracis, infra à prima lumbo- *transuersi* processus rotundo veluti capite extuberant, sursumque fe- quales fere sunt inter se, in superioribus nouem: at in tribus infe- scunt. *Spina omnibus data*, sed tamen hæud eadem magnitudine tamen simplices sunt, neque, vt colli, bipartitæ. Superiorum enim odum sunt, supra acutæ, infra latiusculæ, oblique deorsum latæ: laterales quoque liquido superioribus breuiores, sed vtrouaque taque delatæ. Id vero in duabus infimis, vndecima, inquam, & duo- apparet, in quibus multo adhuc rectius progrediuntur, lumbarium cedunt propius, ritu, non ita tamen, quin agnoscas deorsum spe- rem sequi. *Foramina* naclæ sunt, vt alia dorsi vertebræ, *pro-* m, in medio, per quod medulla transit: *communia duo*, vtrinque v- nibus inter corpus & processus obliquos exsculptis, sic tamen, vt in- erque sinus, tam superioris, quam inferioris vertebræ, æqualis sit, ne ambo sibi respondeant.

in communia magna ex parte cum aliis obtinere, duo adhuc sunt *singularia*. Primum quidem, sinus duo, vtrinque vnus, pro co- erendis, læuis admodum, & cartilagine inuestitus. Sinus hic à m, vni atque alteri vertebræ communis est, vtraque dimidiam vel- te, non secus ac modo diximus, communia foramina, iuxta quæ & it, ab vtriusque veluti symbola produci. In reliquis tribus inferior- corpore, eiusque superiore parte incisus est. Alterum est similiter ine succinctus, in sculptus transuersis processibus nouem vertebra- bus costæ inseruntur, & quasi affirmantur. Vnde fit, vt longiores inferioribus sint, & quamdiu costas excipiunt, etiam processus harū eriores exigant. Sinus autem hi, non æqualiter omnibus in sculpi sunt:

THIS PAGE IS LOCKED TO FREE MEMBERS
Purchase full membership to immediately unlock this page



Never be without a book!

Forgotten Books Full Membership gives universal access to 797,885 books from our apps and website, across all your devices: tablet, phone, e-reader, laptop and desktop computer

A library in your pocket for \$8.99/month

Continue

*Fair usage policy applies

hæc ossa separatim cernere licet, cartilagine inuicem contexta, cum in adultis ita iungantur, ut vnum potius quam multiplex appareat, fereque ne vestigium quidem iuncturæ vllum videatur, nisi anteriore sede, in qua leuia quædam cartilaginum rudimenta in conspectum se proferunt. Sunt autem hæc ossa *Vertebra*, id quod non solum ex forma ipsorum, sed etiam usu satis manifeste patet. *Ex forma* quidem, cum in omnibus, & corpus sit, & processus: *ex usu* autem, quod vertebrarum ritu excavata sint pro spinali medulla recipienda, quæ in hoc quoque osse tandem finem suum recondit. Ac ossa hæc quidem contrario modo se habent, quam reliquæ dorsæ vertebrae, cum illæ, quo inferioribus approximabant magis, tanto incrementa maiora sumebant: hæc è diuerso liquido decrescant. Quare supremum omnium maximum est, infimum minimum, cum sensim angustentur, ac propterea non absurde figuram trianguli totum os sacrum exprimat, aut cucullam aliquam Monachorum. Partem habet *g* gibbam, & *h* concauam; illa dorsum, hæc pectus respicit. In vtraque; *i* foramina cernuntur, quæ ex sinibus vertebrarum conficiuntur vnitis iunctisque, *l* interiora tamen maiora multo, quam *m* exteriora sunt, similiterque neruorum transitui patent. Habent & *n* magnum foramen, per quod medulla descendit, sed quod euidenter in inferioribus vna cum ipsa medulla decrescit. *Processus* donatum est omnis generis: *Obliqui* obscuriores paulò sunt, præterquam in prima, in qua conspicue eminent, *nn* superiores sinuosi; capitula excipiunt infimæ lumborum vertebrae. *Transuersi* longiores sunt, sic inter se vniti, ut vnus esse omnibus videantur: quanto autem elatioribus ipsi sunt, tanto quoque crassiores existunt. Horum cuius in postrema sede, asper & inæqualis sinus insculpitur, qui ilium os suscipit. *P* Postiores, siue *spina*, similes sunt spinis vertebrarum lumborum, minores tamen multo, & qui, quo sunt decliuiores, semper imminuuntur magis, adeo ut vltima processum minime accipiat, sed orbiculari duntaxat eminentia extuberet.

Foramina.

Processus.

g, fig. 2.

h, fig. 1.

i, 1 2. 3.

l, in fig. 1.

m, in fig. 2.

n, B.

nn, C.

o, D. D.

p, E. E.

C A P V T XXII.

De osse Coccygis.

Coccygis os compositum.

Substantia.

Nota.

COCCYGIS OS, quod *Cauda* vulgo sermone latino appellatur, quemadmodum & sacrum os, haudquaquam simplex est, sed ex pluribus coagmentatum. Constat enim ex quatuor, vel tribus ossibus, sed uti diximus, pro ratione sacri, quod quinq; aut sex obtineat. *Substantiam* habent officula hæc admodum mollem & spongiosam, nullo nec processu, neque foramine, aut cauitate donata, nec medullam continentia spinalem, quæ omnia in reliquis vertebris inueniri, antea diximus. Omnia tamen superiore sede latiora sunt, quam inferiore, superiusque semper officulum subsequens magnitudine vincit, adeo ut in mucronem terminentur, psitaci rostro non valde dissimilem. *In Mulieribus* hic paulò extrorsum cedit, ob vteri ceruicem, ne in grauida comprimatur; in *Viris* introrsum curuatur, ut intestinum rectum, cuius gratia conditus est, defendat. Et hanc causam esse puto, quam propter puerulis, in quibus cartilaginis naturæ, quam ossis propius accedit, frequens satis & familiaris morbus sit, Aniprocidencia. Sphincter enim musculus, ac ipsum quoque rectum intestinum, huic officulo nexu coherent, & cum humida admodum sit puerorum temperies, fit ut harum partium funda-

q, 2. 9. 3.

r, A.

s, B.

fundamentum instabilius reddatur. *Connectitur* autem ossi sacro, beneficio cartilaginis, *Connexio* sed nexu admodum laxo, ut in conatu valido, dum excrementa maiora secernuntur, cedere valeat. Absq; eo enim foret, sæpissime profecto luxatione incurreret, quemadmodum videmus contingere quoq; non raro in partu difficiliore fæminis, quibus tamen facile, fascia circa nates valide constricta, restituitur. Habet autem *prima* superne *t, C.* sinum exiguum, quo postrema sacri ossis vertebra excipitur: at ubi sacrum os ex quinque vertebra constituitur, supremum coccygis ossiculum transversos duos processulos acutos exigit, qui sursum educti, processui quintæ sacri ossis vertebræ validè coalescunt, foramenq; conficiunt, per quod sextum nervorum par ossis sacri educitur.

CAPUT XXIII.

De Costis.

THORAX, cum motus gratia, neque ex vno osse, ut caput, constare potuerit: neque ex sola carne, quemadmodum abdomen: sed partim propter cor, omnium viscerum nobilissimum, firmum propugnaculum requirebat, partim propter pulmones motu indigebat; Natura solertissima perquam commode utrique prospexit, dum carnes ossibus alternatim intertexuit. *Ossa* ^u ergo Thoracis *anterius* quidem sunt, ^x Sternum, & Claviculæ: *posterius*, ^y Vertebrae: *à lateribus*, ^z Costæ: quæ sic ingenioso inuento carnibus contextæ sunt, ut & muniri firmiter ossium, & moveri commode carni gratia possent.

Sunt autem *Costæ duodecim*, tam in maribus, quam fæminis, ut figmentum & fabula merito habeatur, deesse vnam potiori sexui, quod sequior ex costa virili sit conditus. Illud sane inficias nequit iri, & experientia ipsa confirmat, fuisse nonnullos, in quibus tredecim repertæ sunt, sed rarum admodum id est, rariusque adhuc defuisse vnam. Quicquid sit, cum duodecim ut plurimum inveniuntur, ^a septem superiores *Divisio.* Legitimæ vocari solent ab Anatomicis, ^b inferiores quinque, Spuriæ. Vocantur *Legitimæ*, quod vere sint costæ, perfectum complentes circulum, & ad sternum usque pertinentes: at *Spuriæ*, quia minores illis sint, nec thoracem ambiunt, aut pectoris os attingant, *Substantia.* sed potius in latere ipso finiuntur. *Substantia* omnium partim ^c ossea est, partim ^d cartilaginea, cum ex osse constant admodum fungoso quidem, & molli, sed in veris multo duriore, quam in nothis. quibus molle ac pæne cartilagineum est, ut tum ipsæ costæ, tum per ipsas partes subiectæ sint tutiores. *Cartilago* quoque veris sic crassa est & dura, ut senescentibus facili adeo negotio in ossa conuertatur, quemadmodum & Virginibus, mammis augescentibus, quo firmior sedes incumbentibus mammillis paretur Spuriis tamen contra ita mollis est, ut neque in extrema senectæ cartilagineam naturam, ut cæteræ, exuat, sed si quo forte pacto muretur, duriuscula tantum nonnihil fiat. Est etiam brevior multo legitimis, utcumque crassior: spuriis contra, tenuis & angusta. Cæterum *Connexio* *mittuntur* anterius quidem *septem* veræ sterno; posterius vero vertebrae; & ^e sterno quidem, per eam enarthroses neutrius speciem, quæ arthrodia dicitur, cum sterno sinus insculpti sint, qui capitula cartilaginum recipiunt: at vertebrae, ^f primum per capitula cartilagine incrustata, in sinibus illis corporis vertebræ, deinde ^g per tubercula quædam *simi-*

Costarū numerus

Divisio.

Substantia.

Cartilaginee.

Connexio

itulo, sinui corporis vertebræ inhæret. Sinus autem ille non æquali-
 abet, eodemq; modo, sed in prima quidem vertebra in ipso corpore
 :at in octo sequentibus ad latera processuum superiorum & inferio-
 nis, vt dictum: ternæ ultimæ, infimo loco positæ, similiter proprios ha-
 is semicircularis contigit, gibba exterius, interius concaua. at *magni-*
, cum superiores inferioresque breuiores sint, media, longiores. Prima ergo
breuissimæ sunt, paulo maior secundâ & vndecima, hinc tertia, &
septima, & octaua longissimæ, quod Thorax inferius & superius an-
tem amplissimus sit. Cæterum costarū longitudini, cartilaginis lon-
um longiores longiorem cartilaginem habeant. Eodem pacto lati-
eandem rationem obtinent: vnde prima costa, quæ latissima est, in la-
aginem: vndecimæ verò, & duodecimæ, quæ tenuissimæ sunt, tenuis-
icta est cartilago. Ipsa autem ossea costarū pars, posteriore sede, qua-
ir, crassa est & stricta: at anteriore quo proprius à sterno absunt, atte-
nagis. Vnde euenit, vt illa quidem pars $\nu\omega\pi\iota\delta\upsilon\nu$, remulus; hæc, $\omega\lambda\acute{\alpha}\tau\eta$,
umptis eleganter his vocib. à remis, à quibus & totæ costæ $\sigma\pi\acute{\alpha}\theta\alpha\upsilon\upsilon\omicron$
& situ, si totius thoracis ossa respicias, non incommode remigium ex-
Superna parte, hebetes sunt: inferna, acutæ, sic tamen, vt in hac ^h sinū, ^{b, 2}
indum totum ipsarū longitudinem efforment, qui crassior est cū ca ^{F.}
gressu ad anteriora sensim attenuatur, in quo intercostalia vasa, venæ,
*nerui tuto reconduntur. *Vsus* costarum nemini ignotus est. Natura e-*
ssimo visceri in Thorace contento, Cordi firmamentum ac tutelam
oluit: cui promptitudo motus, in inspirantibus expirantibusve acce-
ssis his fundamentis.

C A P V T XXIV.

De osse Innominato.

los, ad latera sacri consistens, INNOMINATVM ⁱ Galenus, ^{i, 2.}
 Cyrones, capit. 30. appellauit, quod suo tempore nomine care- ^{sed}
 ac ipsa occasione proprium nomen inuenerit, quo à cæteris ^{pri}
 tur, dum hodieque Innominatum vocamus. Meminit ta- ^{2. 5}
 ntē Galenum seculis, doctissimus Poetarum Homerus, in Iliad. ^{5. 6.}
 posuit appellationem, $\iota\sigma\chi\epsilon\omicron\nu$ vocando, quæ postea à Ruffo, & qui
 s exstiterē Anatomici, retenta fuit, cum vulgo os $\iota\sigma\chi\iota\varsigma$, aut *ilium* dica-
 vnitatis nomine vbique veniat, minime tamen vnum ac simplex
 est,

est, sed ex tribus cartilaginum beneficio inuicem iunctis, conflatum. Et iunctura quidem hæc in pueris ad septimum vsque annum maxime euidentis est: in adultioribus vero, cartilagine illa exsiccata, sensim perit, ut adeò per *σύνφυσιν*, siue vnionem, in simplex & vnicum os, tria illa abeant. Vsu tamen venit adhuc apud omnes, qui nobis humani corporis descriptionem tradiderunt, ut ossa innominata etiam in adultis trifariam diuidantur, ac sic veluti triplicia proponi soleant. ^k *Primum os*, Ilium; siue *λαγώνων ὀστέον* vocant, quod lateri respondentem sedem constituit; ^l *Secundum*, Coxendicis, quod illam partem conficit, cui acetabulum pro femoris capite insculptum est; ^m *Tertium*, Os pubis, aut petinis, magnoque foramine est incisum. Primum elatiorem sedem occupat: secundum, inferiorem: tertium, anticam. Horum ossium discrimina in magno illo ⁿ coxendicis sinu depræhendi solent, in quo ⁿ lineæ ducuntur cartilaginosa à centro ad circumferentem ambitum, quarum duæ versus superiora excurrunt, sed altera ad anteriora, ut prima; altera ad posteriora, ut secunda: tertia à centro ad inferiora trahitur. Ex his primæ duæ ilium os constituunt: secunda & tertia coxendicis: tertia & prima, os pubis.

Os innominatū ex tribus compositū ossibus.

1.

2.

3.

^k, 1.2.A. ^l, 2.3.Q. ^m, 1.3.M. ⁿ, a. ⁿ, 1.2.3.

^o, 1.2.A. ^p, A.A. ^q, B. ^r, C. ^s, D.D.D. ^t, E.E.F.

Os ergò *ILIUM*, omnium latissimum maximumq; superius semicirculi fere imaginem refert, & intrinsecus cauum, extrinsecus conuexum est. Semicirculus ille *P Spina ossis Ilium* dicitur; at *q* cavitatis, *Costa*; *r* gibbositas vero, *Dorsum*. *Spina* hæc, appendix est admodum aspera, ob musculorum nexum, cum ab externa eius parte abdominis obliqui ascendentes orientur, & desinant descendentes: ab interna, pars carnosam transuersi: ab anteriore, primum pars tibiae flectentium. *Dorsum*, tres primi femur extendentes, quos *Glutæos* vocabimus occupant, à quo cum & enascantur, *f* tres habet asperas lineas sibi insculptas, ut principium stabilius nanciscantur: at *Costam*, femur flectens secundus, siue *Iliacus internus*, totam contegit. *Connectuntur* hæc ossa cum sacro *t* longo ductu, qui simillimus est eiusdem transuersis processibus, variis tuberculis sinibusq; exasperatus, adeo, ut exacte horum ossium sinus, processibus illius, & contra processibus sinibus respondeant, sicq; firmior coniunctio fiat.

Os Iliū.

*Spina.**Costa.**Dorsum.**Cōnexio.*

^u, 2.3.Q. ^x, a. ^y, G. ^z, H. ^{aa}, I. ^b, K.

Alterum ^u *OS COXENDICIS*, aut *COXAË* dictum, inter Ilium & pubis ossa medio loco situm est, quod sinum habet, (quem ^x *coxendicis acetabulum* vocant) pro excipiendo femoris capite, quo maior in humano corpore non datur, si conferas cum cæteris, quibus aliarum partium articuli connectuntur. Sinus hic *undique y labris cingitur*, posteriore tamen parte magis, quam antica; & superiore, quam inferiore, ut femur nobis sedentibus in acutum angulum commodius flectatur. ^z Deficiunt tamen hæc labra, qua parte sinus pubis ossa respicit, ob venam ibi transeuntem, quæ articulo nutrimentum deducit, pro generando humore glutinoso & renaci, ad irrigationem articuli maximè necessario, quod facillime in validis illis motibus, quibus continuo agitur, præsertim in longis itineribus, summo cum animalis detrimento exsiccaretur. Est autem hic sinus cartilagine contectus vbiq; læuissima, præter ^a anteriorem partem, quæ foraminibus exasperata, ob ligamentum teres, quod inde originem ducens, capiti femoris inseritur. Notandus vero hic quoque alius ^b sinus est ossis coxendicis, posteriori & internæ ipsius sedi insculptus, circa quæ, veluti ad trochleæ rotulam, tertius femur circumagentium musculus, siue *Obturator internus* reflectitur. Nec prætereunda si-

Os coxendicis.

*Acetabulum.**Sinus.*

da si-

Appendix. da silentio est, eiusdem ^c *appendix* quæ toti infimæ ipsius sedi, cui sedentes innitimur, ^e L. adnascitur. Hæc admodum lata est pro ratione ossis cui adnascitur, cum ab ea insignes musculi originem ducant, tres nempe posteriores tibiam flectentes, tertius puta, quartus, & quintus. Habet tandem etiam *duo tubercula* in ambitu acetabuli, vnum ^d *in-* d, Q. *ternum*, alterum ^e *externum*. Ab illo initium sumit Secundus tibiam extendentium, si- e, P. ue Rectus; in hoc, quod acutum valde est, ligamentum inseritur, quod à quinto ossis sacri processu exoritur.

Os pubis Tertium tandem ^f O. S. P. V. B. I. S. in anteriore parte positum est, vbi cum osse pubis ^f 1.3. M. alterius lateris committitur ^g linea aspera & crassa recta descendente, quam interce- ^g M. dit cartilago quædam non admodum dura. ^h Foramen habet omnium totius corporis ^h N.

Foramen maximum, auriculam non absurde exprimens, inter sinum coxendicis, eamque partem, qua suo coniugi, seu alterius lateris ossi pubis committitur, positum. Leuitatem affert ossi hoc foramen, sedemque præbet duobus femoris musculis, extrinsecus externo, intrinsecus interno Obturatori, siue secundo & tertio circumagentibus musculis, qui à se inuicem ligamento forti, quod foramen hoc subtendit, disparantur. Supra foramen hoc insculptus est ⁱ sinus, per quem venæ & arteriæ transeunt, quæ ad crura deducun- ⁱ O. tur, siue Vasa cruralia appellata. Cæterum hæc tria ossa cum sacro iuncta, constituunt cauitatem, quam vulgo ^l Peluim vocant, in qua intestinorum, vesicæ, & vteri pars, con- ^l 2 1. v. tinetur. *Vsus* horum ossium est, femoris caput in se recipere, & sic vniuersum corpus sustinere; deinde partes infimi ventris tum fulcire, tum munire, præsertim verò intestina, vesicam, & in fæminis genitalia membra.

Differē- Cæterum cum *in fæminis aliqua differentia* circa hæc ossa occurrat, & haud parum à *tia horū* virilibus diuersa sint, sub calcem huius capituli illud discrimen breuiter subiicere de- *offium in* creuimus. *Primum circa ilium ossa* inuenitur, quæ latiora multo atque ampliora sunt *vtroque* in fæminis, spinam quoque magis in latera educunt, id quod vteri gratia factum *sexu.* est, vt ipse, dum in magnam attollitur molem grauidus, his tanquam fulcris innita- *1.* tur, suumque pondus facilius sustineat. *Alterum, in coxendicis ossibus cernitur*, quorum *2.* inferiores partes à se magis, quam in viris distant, vt infanti ex vtero egredienti, transi- *3.* tus sit maior. *Tertium, in ossibus pubis* aduertitur, in quibus linea aspera, qua diximus inter se hæc ossa committi, in fæminis multo breuior est, ac in maribus: at cartilago contra, ipsa ossa inter se connectens, duplo crassior, laxior, ac mollior. *Processus quoque inferiores*, qui sub dicta linea siti sunt, ad externa magis à se diducuntur, vt sic in fæminis cauitas infimi ventris, quam Peluim nominauimus, multis modis, quam in maribus sit maior, quod cum intestino recto, vesicaque, vterum, & quando plenus est, fætum etiam continere debuit.

QVÆ- De his ossibus quæstio esse solet inter Medicos, verane sit quorundam sententia, quæ *STIO.* pro certa à pluribus accipitur, ab antiquissimis Authoribus confirmata, de ossium pubis partus tempore inter se diuulsione. Nos cum breuitati studeamus, relictis argumentis quæ pro vtraque parte in medium afferri consueuerunt, quid sæpenumero non tantum ipsi propriis oculis viderimus, sed aliis etiam in publico Theatro conspiciendum dede- rimus, breuissime hic proponemus. Incedimus enim media via, nec in omnibus hiscere, nec in nulla, ex plurimis obseruationibus statuimus, sed in illis tantum, quæ partum ha- bent

Obser-
uatio.

bent admodum difficilem ac laboriosum, aut partes ad fœtus egressum necessarias, oppido quàm angustas sunt nactæ. Nec quoque ita à se diuidi credimus, vt à se mutuo dehiscant: sed ligamento laxiore reddito, adeoque se quæ ad extensionem, non nihil hiare arbitramur. Fieri autem id posse facilius notauimus, quo tum maior ante partum ad illa membra generationi fœtusque exitui dicata; tum in illis maximis doloribus, quibus in partu difficili (præsertim si diutius durer) miseræ mulierculæ conficiuntur, humorum affluxio fieri consuevit. Sæpe enim sæpiusque vidimus, vasa illa, quæ alias minuta satis sunt, dum vtero non gestant, in eam accreuisse grauidis magnitudinem, vt minimi digiti apicem fere crassitie adæquarint. Quamobrem profecto fieri nequit, quin ligamenta omnia, adeoque & cartilagine hæ pubis ossium irrigentur, & molliores postea redditæ, ad aliquem hiatum maximopere præparentur. Neque tamen ossa pubis duntaxat, sed & articulationem illam, quæ sacrum os cum ossibus ilium connectit, pro maiore minoreque difficultate, quam parrus peperit, laxatam fuisse aduertimus: vnde illud est, quod exacto labore graui, de doloribus circa os sacrum & pubem puerperæ nonnunquam conquerantur, cui vt obstetrices remedium inueniant, in lectum collocatas, pedibusque crucis in modum impositis, iubent quiescere, vt illa ossium separatio, humoribus digestis, solidè iterum vniantur. Quàm autem promptum sit, vt hæc ligamenta laxentur, quilibet experiri potest, si ossa innominata, adhuc sacro iuncta, & ligamentis suis inuestita accipiat, cartilagineq; duorum pubis ossium abscissa, ipsa pubis ossa mutuo à se diuidat. Videbit protinus iuncturam illam laxari admodum posse, quam ipsam nos quoque sua natura in fœminis, quàm maribus laxiorem esse factam deprehendimus. Id vero quoque obseruandum est, ligamentum illud os sacrum innominatis alligans, anteriore parte, qua abdomen spectat, tenue satis esse; posteriore vero crassissimum, vt adeo affluentibus humoribus haud difficulter remitti queat, sicque anteriore parte ossa ilium à sacro hiscant, posterius autem iuncta maneant. Quod sane Natura sberatissima in eum fecisse videtur sinem, vt luxatio horum ossium præpediretur, quæ necessario cõtingeret, si ligamentum vtraque parte laxaretur. Reuera autem se ita habere, oculisque ipsis cerni posse illam (vt sic dicam) dehiscetiam, probare citra negotium potuimus sæpe in publicis demonstrationibus, in quibus fœminarum ex difficili partu mortuarum, (cutem siue adhuc integra, seu secta) femur alterum sustulimus, vidimusque os pubis illius lateris, digiti fere latitudine eminuisse, quod alias fieri sine laxitate ligamentorum vtriusq; articuli non potuit. Simile accidit cum alterius lateris femur eleuarem, id quod & ab aliis doctis viris sic obseruatum est. Ex his autem merito omnes, & iure conclusimus, pro difficultate in laborioso partu, magis minusve ossa pubis & sacrum, dehiscere, cartilagine, & ligamento facile ad omnem hiatum, ob maximum humorum ad illas partes affluxum, sequacibus.

Dolores circa os sacrum, & pubem, post difficilem partum.

Nota.

C A P V T XXV.

De osse Humeri.

HA CTENVS trium ventrium ossa vidimus; restat ergo vt & artuum ossa inspiciamus, quos supra in Manus ac Pedes diuisimus, vocantes *manum* quicquid à *Manus* *partes* sum-

Oshu-
meri.

disperditur, in Humerum, Cubitum, & Extremam manum. Dicitur ^a Os HVMERI, ^{a, 2. 9. fig.} quod à Græcis *βραχιών*, à Latinis quoque BRACHIVM, & HVMERVS *συνεχδόχικως* ^{8. 6. 9.} vocatur, & inter scapulam ac cubitum, quibus supra infraq; committitur, interiacet. Os est *substantia* durissimæ ac solidissimæ, in medio per totam longitudinem fistulæ modo excavatum, partim vt medullam contineat in se, partim vt homini leuitate consuleretur. *Figuram* habet teretem, sed variis exasperatam lineis, pro variorum muscutorum inser-
tione, aut exortu, superius inferiusq; admodum latescens.

Appēdix
superior.
Caput
superin-
ternum.

Caput
superex-
ternum.

Elatioe enim sede ^b *appendice* donatum est, ex qua duo exigit *capita*, quorum ^c *at-* ^{b, A}
terum internum, amplum & circulare est, læue, ac vndique cartilagine incrustatum, quod ^{6, a.}
sinui ceruicis scapulæ committitur, & omnes humeri motus, ante, retro, dextrorsum,
sinistrorsum, ad superiora denique, & inferiora perficit. Perfectissima enim articulan-
di ratione connexum est, cuiusmodi Enarthrosin vocant, & omnibus motibus eiendis
absoluendisque, maxime est accommodata & opportuna. ^{d, b.} *Alterum caput externum* est,
quod non, vt prius, in alium sinum recipitur, sed gratia ligamentorum inserendorum
factum est, illoque multo minus existit, sed magis inæquale, quod beneficio sinus, vn-
dique prius caput ambiens, ab illo magno diuellitur. Caput hoc iterum in duo alia
diuiditur, ^{e, c.} *anterior* puta, ^{f, d.} *posteriusque*, ex quibus illud multis modis maius gran-
diusque est; hoc, minus. Dirimuntur autem intercedente ^{g, ee.} *sinu* quodam tereti, qui
pro recipiendo primo primi cubitum flectentium muscoli, principio exsculptus est,
quem inferius Bicipitem appellari dicemus. Totus postea humerus deorsum fertur, ita
tamen, vt sensim angustetur, in quo progressu parte ^{h, f.} *anterior* teres est, ^{i, g.} *posterior*
depressus & latior, quæ sane figura musculis illic locorum positis maxime opportuna
est, & apta.

Appēdix
inferior.

Trochlea

Sinus.

Capitu-
lum.

Tuber-
cula hu-
meri.

^{l, h.} *Infima parte* iterum & euidenter latescit, maximamque varietatem, ob processuum
sinuumque copiam repræsentat. Cum enim duobus ossibus coniungi debuerit, Cu-
bito & Radio, vtrumque autem os duobus motibus agitetur, factum etiam est, vt ca-
pitibus differentibus indiguerit. Est ergo ^{m, i.} *inferius interiorque caput* pro Cubi-
to, cui, quod cardinis imaginem quoquo pacto exprimit, per *γίγλυμον* coniungi dici-
tur, sed quia trochleam refert, *Trochlea* etiam, aut *Rotula* nomen, ab Anatomix Profes-
soribus accepit. Nam præter quod orbicularem formam mediam accepit, planam v-
trinque à lateribus, media quoque ipsius pars sinuata est, non secus ac trochlea, qua
parte funem suscipit, vtrinque modice prominens. Non tamen exacte trochleæ com-
paraueris, quod ab interna parte magis, quam externa extuberet. *Sinus* habet *duos*, an-
te, retroque vnum, leui squama inter se distinctos, quorum ^{n, l.} *ille*, qui anticam se-
dem occupat, minor est, & anteriorem processum cubiti suscipit: ^{o, m.} *hic* maior mul-
to, posteriori eiusdem processui dicatus. A latere externo *aliud caput* coniunctum
habet, cartilagine tectum, cui radius committitur, sed quia is non nisi anterior flexit-
ur, & in primum aut supinum aptatur, anteriora non excedit. Vtrinque ad la-
tera horum capitum, eminentiæ adsunt, quas *Tubera*, & *Tubercula* vocant, quarum il-
lam quæ trochleæ vicinior est ^{p, o.} *internum*, alteram, ^{q, p.} *externum* vocant: vtrumque ex-
ortibus variorum muscutorum destinatum. Plerique enim muscoli, qui cubiti radi-
que

Know Your Bible

Forgotten Books' Full Membership provides unlimited access to more than 28,000 volumes of Christian literature for \$8.99/month

HOLY BIBLE

Continue

*Fair use policy applies

Propria Vlnæ. Sed enim ^a **V L N A** elatiore sede, qua maius caput exigit ^b, à posteriore parte gibba ^{a a, 2. 9.} est & conuexa: ^c à priore, sinum obtinet, maximum, cartilagine incrustatum, & semicir- ^{fig. 12. &}
Gibber. culari. *Illam partem Gibberum* Barbari appellant; Hippocrates *ἀγκῶνα*; Galenus, modo ^{13.}
^{ἀγκῶν.} *ἀλεξευδόν.* modo cum Hippocrate *ἀγκῶνα*: *hanc* verò, à figura **C** Græcorum, semicir- ^{b, a.}
Sinus culari etiam, *σιγμοειδῆ*. Sinus autem hic, superius, inferiusque *processum* exigit, *quorum* ^{c, b.} ^d
^{σιγμο-} *ille*, sinui posteriori humeri, (de quo diximus præcedenti capite) ^e *hic*, anteriori inse- ^{d, c.}
^{ειδῆς.} ritur. Ille, posterior; hic, anterior cubiti processus dicitur: ille, magnus est, & obtuso; ^{e, d.}
Processus hic, minor, & acuto prominet angulo. *Committitur* autem hic sinus cum trochlea in-
sinus. ferioris humeri capitis, cui omnibus modis exquisite respondet, & cuius etiam gratia
in medio toto ductu inter duos processus obtuso angulo protuberat. Habet autem & a-
Sinus la- lium præter hunc, ab externo latere sigmoeidei ^f *sinum*, qui quartam fere circuli partem ^{f, e.}
teralis. conficit, & capitulum minus atque superius radii excipit, cartilagine similiter inuesti-
tus. Post hæc cubitus ad manum descendit, sensim gracilior factus, donec in ^g *capitulum* ^{f.}
illud minus, de quo diximus, finiat, quod sinum habet rotundum, à cuius latere
Processus posteriore ^h processus quidam parvus enascitur, quem à figura *συλοειδῆ*, *styliformem* ^{h, g.}
stiliformis. dixerunt.
Radii At ⁱ **R A D I V S** elatiore parte ^l ceruicem habet, cui paruum ^m *capitulum* affixum est ^{i, 2. 9. fig.}
propria. ⁿ sinu rotundo præditum, cartilagine tecto, in quem recipitur caput exterius inferioris ^{14. & 15.}
Capitulum humeri appendicis. Ad latus quoque ^o paululum prominet, & similiter cartilagine ^{l, i.}
superius. incrustatum est, qua parte sinui illi laterali cubiti, quartam circuli partem conficienti, ^{m, l.}
implantatur, cuius ope manus prona redditur, & supina. Sub hoc capitulo interna ^{n, m.}
Tuberculum. parte, *tuberculum oblongum* eminet, sinu aspero donatum, in quod inseritur validissime ^{o, n.}
primus cubitum flectentium musculus, Biceps vocatus. Hinc deorsum ad manum *Ra-*
dius progreditur oblique, sensim ab **Vlna** discedens, ita vt in medio magno satis dehi-
scant interuallo, & spatium relinquatur illic positus musculis. Ad manum autem ubi
Capitulum fere peruenit, ^q *latum capitulum* efficit, quod sinum habet geminum, carpi officula re- ^{q, p.}
inferius. cipientem. Interna sede sinum lateralem obtinet, qui inferius cubiti tuberculum
Sinus la- suscipit.
teralis.
Connexio Cæterum quoad nexum Cubiti cum Radio, monendum hoc diligenter videtur, duo
Vlnæ cum hæc ossa inter se articulo differente omnino committi, cum Radius à superiore parte
Radio. excipiatur à Cubito; at contra inferiore, Cubitus à Radio. Cuius quidem articulatio-
nis ratio huiusmodi est, quod Radius ad carpum latior sit, ad humerum vero Cubitus.
Quare cum ea parte, qua latiora sunt hæc ossa, felicius aliorum articulationes admit-
tant, factum est, vt pro crassitie aut tenuitate, excipiant, vel excipiantur. Sinus enim
in maiore osse commodius semper insculpitur, cum continens contento debeat esse
Ligamen- maius. Hoc etiam sub finem addendum est, connecti duo hæc ossa inuicem *liga-*
tum lon- *mento longo*, quod internos musculos ab externis separat, & à duabus lineis
gum. acutis quæ se mutuo respiciunt, exoritur, cum altera in externo
Cubiti latere sit, altera in Radii inter-
na parte.

CAPVT XXVII.

De ossibus extremae Manus, & Sesamoeideis appellatis.

r, 2.9. fig.
16. & 17.
f, A. A.
t, B. B.
u, C. C.

TERTIA brachii pars, ^r *Manus reliqua* est, ἀκρόχαιε Græcis dicta, quæ totum id, quod à cubito radioque dependet, complectitur. Constat similiter tribus partibus, ^f *καρπῶ*, siue *Brachiali*; ^t *μετακαρπῶ*, siue *Postbrachiali*, & ^u *δακτύλοις*, *Digitis*. ^r *Carpus* suprema pars est; ^t *media*, *metacarpium*; ^u *infima*, *digiti*.

Manus
extima.
Partes.

CARPVS ergo superne radio connectitur, inferne metacarpio, ex octo constitutus ossiculis, quorum substantia mollis, & intus plena foraminibus est, etsi foris solida esse videatur, quod in prima generatione non ossa sint, sed cartilaginee, postea vero sensim indurescant. *Figuram*, hæc vniuersa inuicem iuncta, conuexam exterius, intus concauam obtinent: at singula per se considerata, diuersas & indicibiles, nullique alii rei, quam sibi proprias referunt, cum magna ex parte nexum adiacentium ossium horum figura sequatur. *Connectuntur* inter se ope cartilaginum ac validorum vinculorum, ea articulationis specie, quam Neutram à Galeno vocari supra diximus, quod ratione ipsius compositionis *Diarthrosin* æmulentur, cum laxa sit connexio; at ratione obscuri motus, *Synarthrosin*. Componitur ergo ex octo ossiculis, sed duplici serie inuicem distinctis, quarum vtraque quatuor in se cõtinet; ita vt superior ordo tria externa simul sic iuncta habeat, merito vt omnibus vnum esse videantur, & quartum omnium minimum, minimo digito subtensum: inferior autem series quatuor alii postbrachialis ossibus necitur.

Carpus.

Figura.

Connexio

x, B. B.
y, l. II.
&c.

METACARPVS autem quæ altera manus pars est, y quatuor conficitur ossibus, non quinque, vt voluere nonnulli, qui primum pollicis os in huius album referre sunt conati: sed malè, vt recte notauit Galenus, cum diuersa sit articulatio huic, quam metacarpi ossibus, tum manifestus motus. *Articulatio quidem*, quia per *Diarthrosin* carpo committitur, reliquis per *Neutram* connexis: *at motus*, cum in illo manifestus sit, ante, retro, dextrorsum, sinistrorsum: in his vero, aut nullus, aut certe ita obscurus, vt nulli pateat. Ossium horum *substantia* dura est ac solida, intus fistulæ in modum caua, quemadmodum & ipsa ossa figuram teretem obtinent, quæ tamen latior ab ^z externa parte est, præsertim superiore sede, vbi planam superficiem habent: ^a interna vero gibba, duobus quasi planis vtrinque ab extremitatibus externæ partis eleuatis, & in vnam lineam acutam coeunibus. Atque hæc causa est, vt inter binâ ^b interuallum semper cernatur, pro musculis digitorum interosseis, de quibus postea dicemus, recondendis cum sese exacte tangere non possint. *Magnitudinem* quod spectat, si cum digitorum ossibus conferas, multo maiora sunt: si inter se componas, inæqualia cernes, & longitudine, & crassitie. Longissimum enim, crassissimumque est primum, quod indici præfigitur: minus longum crassumque secundum est, quod medio subtenditur: tertium adhuc breuius, quod auricularem sustinet digitum: omnium vero breuissimum, tenuissimumque est minimi, adeo vt proportione seruata semper ipsa decrescere videantur.

Metacar-
pus.

Substan-
tia.
Figura.

Magnitu-
do.

z, g.
a, h.

b, i.

e, l.
d, m.

^e *Supra* ^d *infraque* habent *appendicem*: illa, carpi ossibus; hæc, digitis iunguntur: illa, sinum habet; hæc, capitulum rotundum, & oblongum, cartilagine rectum, sed à lateribus compressum.

Appendi-
ces.

pro unico capitulum autem minus quo capitur
sinum, at inferius capitulum habet asperum, foris parum, intus pluri
quasi lunatum, ut tendinem recipiat musculorum digitos flecten
modo se habet & Pollex, nisi quod primi ossis superior appendix, si
ita cauum, sed potius anterieus posteriusque extuberantem: inferio
lo constat, unde & ipsi sinus in appendice superiore secundi ossis res
simplex est.

Ad hæc ossa merito referri debent etiam illa minima, quæ in ma
mo semini comparata, & propterea ^{ῥεσσημοειδῆ}, *sesamoeidea* à Veteri
pellata. Sita sunt hæc in interna manu, in digitorum internodiis
in ortu cartilaginosa, postea ossæ, sed pumicis ritu foraminule
litudinem patellæ, quæ femoris, tibiæque articulo præfigitur, cui
omnibus referre videntur. Horum *numerus* etsi incertus sit, quod
pauciora reperiantur pro subiectorum diuersitate, omnibus tamẽ fe
decim tantummodo recensentur, quorum duo secundo pollicis ossi
gitur interna parte, bina deinde singulis primis quatuor reliquorum
nodiis, ubi cum metacarpio nectuntur, & denique secundo ac tert
dio utrobique vnum præfigitur, idque mediantibus tendini
tertium digitorum articulum flectentis. *Vsus* est, pro
quo minus in validis digitorum extensionibus
ossa luxentur, & ex sua sede
profiliant.

CAPUT XXVIII.

De osse Femoris, & Patella.

g. 2. 10. fr.
1. 2. & 3.
VT brachium trifariam diuidebatur: ita quoque Crus commodissime in tres partes *Cruris tres partes.* dispescitur, in Femur puta, Tibiam, & Pedem extremum. & FEMUR, Græcis *μυρὸς,* os est, ut humerus, unicum, omnium quæ in corpore nostro sunt maximum, non solum longitudine, sed crassitie quoque, robore, ac soliditate reliqua superans. *Substantiam enim* habet si quod aliud durissimam, intus tamen fistulæ in modum excauatam, non tantum ne pondere nimio homini incommodaret: sed etiam, ut medullam in se reciperet, quæ ad nutritionem ossium, ut ostendimus, propter illam naturalem, quam habent, siccitatem cum duritie iunctam, maxime est necessaria. *Figuram* nactum est oblongam, non tamen rectam; sed antè gibbam, ^h postèrèr concavam, utrinque circa extremitates, maxime verò inferna parte impense latam: cætera in harum medio exactè teres, nisi à postica sede ipsam inæqualem redderet ⁱⁱ aspera linea, satisque protuberans, quæ à summa ipsius ad infimam usque partem ducitur. *Connectitur* superius ossi coxendicis, inferius autem tibiæ. *Connexio*

h, fig. 1.
i, fig. 2.
ii, a. a.
Figura.

l, A.
m, B.
n, C.
o, D.
p, E.
Appendix superior.
Processus siue rotatores.

q, a.
r, 1.
s, 2.
t, 3.
u, 4.
x, F.
Sinus. Impressiones.
Linea aspera.

y, G.
Inferior appendix. Capita duo.

Habet *duas appendices*, quarum *superior*, versus interiorèr partem, ^l cervicem exigit satis insignem, oblique sursum protensam, cui ^m caput impositum est, omnium quæ in corpore sunt maximum, exactè semiglobosum, læve, æquale, ac densa cartilagine incrustatum, quod, in medio fere, ⁿ foramen habet, cui fortissimum ligamentum rotundum, ex sinu ossis coxendicis pronatum, inseritur. Sed præter caput, & cervicem, *duos* quoque *processus* educit, quorum *alter* ^o *externus*, ex lata basi sensim angustatus, insignis admodum, imò omnium processuum, qui alteri ossi non committuntur, in corpore maximus est: *alter*, ^p *internus*, multis ab illo parasangis, si magnitudinem spectes, superatus, obtusum referens tuberculum. Processus hi duo, cum aliis nostri corporis commune habent officium, ut musculorum insertiones excipiant, indeque appellationem propriam sunt nacti, ut apud Græcos *τροχαντήρες, ἂπὸ τῆς τροχάζου*, à Latinis *Rotatores* dicantur, quod scilicet eos musculos excipiant, qui femoris motui auxilium præstant. Circa primum & maiorem, sinus, impressiones, ac linea diligenter observanda sunt, cum in libro quarto horum frequens futura sit mentio, quando de femoris musculorum insertionem loquemur. ^q *Sinus* in interna parte est eximius, in quem secundi & tertii femur circumagentis muscoli tendines implantantur. *Impressiones quatuor sunt*, ad gibbam eius sedem & externam. ^r *Prima*, in procliuiore & humiliore sede est, ampla, ut extendentium femoris primi: ^s *secunda*, in anteriore sede, quæ aliquatenus aspera est & sinuosa, ut eiusdem secundi: ^t *tertia*, in inferiore sede, ac inter duas impressiones media, gibba non nihil, ut tertii: ^u *quarta*, in elatiore, & apice ipso processus, ut quarti tendinem suscipiat. ^x *Linea* denique *aspera*, à prima impressione deorsum ducitur, non nihil oblique per femoris posteriora incedens, ubi primus musculorum, femoris inseritur.

Sinus
duo.

cit, crassius existit: ^z alterum externum, latius, cæterum magis depressum. Inter hæc ^z, H. ante retroque ^{sinus} est: ^a ante quidem, lævis admodum & cartilagine tectus, qui pa- ^a, I. tellæ tuberculum excipit: ^b retro, grandis, & qui pollicis latitudinem exæquat, partim ^b, K. vt sedem præbeat firmam valido illi ligamento ex femore enato, quod tuberculo inter duos sinus in tibiæ elatiore sede exsculptus, enato, inseritur, partim vt viam tutam præstet vasis per crus excurrentibus, nempe neruo omnium maximo, venæ, & arteriæ. Vtrumque caput ad latera sinus obtinet, qui sedem præbent tendinibus muscutorum tibiæ illic transeuntibus.

Foramina.

^{bb} Foramina quoq; sunt circa appendices lenia, quæ inseruiunt validiori ligamentorum rotundorum articulos ambientium insertioni. Illud tamen obliuioni tradendum non est, in posteriore parte inferiorum capitum, duo ossa sesamo semini similia reperiri, quæ Natura solers ad primi pedem mouentis musculi duo principia affixit, ne scilicet musculus ab illis capitibus in motu validiori attereretur, damnumq; caperet. ^{bb}, b.

Patella.

Cæterum cum Patellæ modo mentio iniecta sit, occasione situs eius in anteriore inferioris appendicis femoris parte, ipsaque ad articulationem femoris cum tibia faciat, eodem capite de ipsius quoque historia differemus. Est ergo ^c PATELLA, siue ^{μύλη}, Mola, & Barbaris Rotula, os subrotundum, latum, vix duos transversos digitos exæquans, ^d foris planum, & foraminulis refertum, ^e intus gibbum quodammodo, & cartilagine tectum, quod ^f femoris & tibiæ ossi antè præponitur, ne vltra modum extendantur, neve à tibia femur procidat, sicque in locis decliuioribus, & vbi pedis extensio firmior requirebatur, ambulatio impediretur, aut prorsus pessumiret, quemadmodum solet accidere iis, quibus huiusmodi os fractum aut luxatum est, cum plana quidem loca tuto adire, at decliuiora sine metu casus, nequeant. ^c, 2. 10. f. ^d 9. & 10. ^e fig. 9. ^f fig. 10. ^f, 2. 1. T.

Vsus.

Substantia.

Connexio

Substantia huius, in primo ortu mollis est, & cartilaginea, talisque per plures menses remanet, postea sensim in durius os ætate prouectis abit. Plenum tamen foraminulis est, quemadmodum reliqua omnia, quæ ex cartilaginibus in ossa transeunt. *Connectitur* non secus ac sesamoidæa ossa digiti, ita his duobus ossibus, beneficio tendinum crassiorum, secundi, tertii, & quarti tibiæ extendentium muscutorum, qui per genu ad tibiæ descendunt, & tuberculo ipsius anteriori implantantur.

C A P V T XXIX.

De Tibiæ utroque osse.

TIBIA & altera pars cruris est, inter genu & pedem sita, duobus constans ossibus, quorum illud quod crassius est, nomen totius retinet, & Tibia, Græcis ^{κνήμη} vocatur: alterum, quod tenuius, Fibula, ^{περόνη}. Illud internam, hoc externam partem occupat, vtrumque substantiam habet duram solidamque, intus fistulæ in modum excavatam. ^z, 1. 1. 2.

Tibia.
Appendix superior.

^h TIBIA autem, vt ab hac initium dicendi faciamus, duabus donata est appendixibus, quarum vtraq; reliquo osse latior est. Illa quæ ⁱ superior est, femori per enarthrosin committitur, non nihil ab anterioribus ad posteriora discedens, quo loco sese in duas findit eminentias, extra os aliquantulum protuberantes. Habet hæc appendix in sum- ^h, 2. 10. f. ⁱ 4. 5. & 6. ⁱ, A. mirate

- I, B. B. mitate^l duos sinus oblongos, sed superficiales tantum, lævi incrustatos cartilagine, qui
 m, C. bus inferiora duo femoris capita excipit. Inter hos ^m tuberculum est interiectum, inæ-
 quale, & asperum, posteriore ossis sede, aspero eminens apice, in quem inseritur va-
 lidissimum illud ligamentum, quod ex sinu illo magno & amplo inter capita inferioris
 femoris appendicis interiecto, enasci, & procedere, capite præcedente diximus. Ne
 vero in tam leuibus his sinibus, qui necessarii maxime erant, si tibia ad acutum admo-
 dum angulum flecti debebat, facile exciderent, sicque perpetuum luxationis pericu-
 lum homini impenderet, Natura peculiarem in ambitu utriusque cartilagine appo-
 suit, quæ crassa, versus centrum sensim attenuatur, & ligamentorum ope annectitur.
 n, D. Habet etiam ⁿ capitulum in posteriore parte, sub externa protuberantia, quod superio-
 ris fibulæ appendicis sinum ingreditur. Hoc rotundum habet ambitum, admodum,
 o, E. tamen leuiter prominat, & cartilagine incrustatur. ° Repetiuntur autem & forami-
 nula plura in anteriore sede capitis tibiæ, quæ superficiem illam asperiore red-
 dunt, & p tuberculum insigne, secundum longitudinem primæ lineæ, superiore sede non-
 nihil excurrentes, in quod tendo inseritur, extenduntur secundum, tertii, ac quarti tibiæ
 extendentium musculorum commistus. Hinc tibia recto tramite deorsum tendit,
 non nihil semper angustata, non tamen ut plæraque ossa omnia teretis figuræ est, sed
 q, I. triangulæ, ex tribus composita lateribus, quæ totidem lineæ conficiunt q Prima li-
 nea in anteriore sede est, acutissima, & Spina Tibiæ dicitur: duæ in posteriore sunt, quarum
 r, 2. altera ^r interna, & obtusa est; altera ^r externa, acuta similiter, quæ ligamentum susci-
 pit tibiæ oblongum. Ex his conficiuntur tria Latera, quorum duo anteriore sede,
 s, 3. vnum posteriore est. ^t Primum, in anteriore parte à latere interno est, gibbum, & o
 t, I. mni carne destitutum, quod ἀντινήμιον, dicitur: ^u secundum, externo latere pro mus-
 culis in tibia hærentibus anterioribus: ^x tertium, posteriore sede, pro musculis poste-
 rioribus. Hoc superiore parte lineam habet asperam, longo ductu ad inferiora excur-
 rentem. Circa hanc lineam media fere sede, y foramen insigne est exsculptum, quod
 y, G. in partem internam ossis penetrat, & venulam deducit pro ossis nutritione. ^z Altera
 z, H. appendix, inferiorem tibiæ partem constituit, multo priore minor, qua ipsa cum talo per
 a, K. ginglymum articulatur. ^a Sinum habet geminum, cartilagine tectum, lineam media à
 posteriore parte in priorem excurrente distinctum, vbi postea in leue tuberculum ter-
 b, L. minatur. Horum qui ab interna parte consistit, maior est & profundior, ob ^b proces-
 sum quem ibi locorum tibia exigit. Processus enim crassus est, intrus cauis, foris gib-
 bus & excarnis, Malleolus internus ab Anatomicis vocatus. Externa autem parte in hac ap-
 pendice alius sinus oblongus occurrit, qui fibulæ caput inferius suscipit, asper, & nulla
 cartilagine munitus.
- 6, 2. 10. ff. ^c FIBULA autem tibiæ adstans ab externo latere, multo minor est ipsa crassitie, Fibula.
 7. & 8. etsi longitudine æqualis, cum infra tibiæ excedat, quantum superna parte ad genu
 d, M. superatur. Solida quoque est, & duplici appendice firmata, quarum ^d superior in la-
 tere interno, sinum habet cartilagine tectum, à quo excipitur capitulum laterale, quod
 e, N. sub superiori tibiæ appendice subsistit. ^e Inferior vero in acutum angulum desinit, &
 in sinum inseritur externum & oblongum inferioris tibiæ appendicis, nulla, quemad-
 modum & sinus, tectum cartilagine, ibique Malleolum externum constituit, qui cum in-
 terno

Sinus.
Tuber-
culum.Cartila-
go sinui
adiuncta.Capitu-
lum la-
terale.Tuber-
culum an-
terius.Tres li-
nea.I.
Spina.2.
Interna.3.
Externa.
Tria la-
tera.

1.

2.

3.

Appen-
dix infe-
rior.Sinus du-
plex.Malleolus
internus.

Fibula.

Appēdix
superior.Appēdix
inferior.Malleo-
lus exter-
nus.

Lineæ
tres. |

terno talum in sua sede continet, imo magis, quam ille, cum movetur
producat: ex quo fit, ut exterior interiore semper humilior appa-
re pars, quæ inter hæc duo capita interioret, inæqualis est, & trian-
bus lateribus inter se iunctis, in quibus aptissime locantur pedis
musculi. Conficiuntur latera hæc ex totidem ^h lineis, una anterioribus.
Anterior acuta est, quemadmodum & posteriorum
tem rotunda. Ab anteriore & interiore, primum latus constituit
teriore, secundum: at tertium, à duobus posterioribus. Cæterum e-
ter se in medio dehiscant, ut muscoli pedis illic commodius repo-
membraneum Natura condidit, quod utrumque os medio spati-
git autem externam tibiæ lineam cum interna fibulæ.

C A P V T XXX.

De ossibus Pedis extremi.

QUEMADMODUM Manus extrema tribus constabat partibus
& digitis; ita ^l pes quoque extremus totidem conficitur, illis
^m tarso inquam ⁿ metatarso, & digitis. Præter has tamen & ^p ali-
manus particula accommodari potest, quam tria ossa componu-
neus, & os naviculare à forma appellatum. Vicunque autem no-
& hæc ad tarsum recte referri statuunt, quia tamen insignes quo-
ipsa, & carpi ossa, quibus exacte tarsi à nobis vocata ossicula respo-
ctrinæ facilioris gratia, distinctionem hanc ossium pedis, quam
batissimis Authoribus maluimus, quartam hanc pedis ossium pe-
cantes. Incipiamus ergo ab istis tribus primum, postquam nonnu-
munia, enumeraverimus.

Commu-
nia ossi-
bus tarso.

1.

2.

3.

OSSA hæc ergo omnia, tum tria scilicet dicta, tum quatuor quæ ta-
mo ortu mollia sunt, & cartilaginea potius quam ossea dicenda: pri-
ris in solidiorem abeunt substantiam, quæ tamen ut omnium ali-
recens natis cartilaginea esse solent, pumici similis est, & plena
quam nec omnia æqualiter mollia sint in ipsis etiam infantibus,
in primis calcis os, quod ut omnium durissimum postea est, ita
medio modo inter ossa & cartilagineas se habet. *Figuram* namque
differentissimam: *magnitudinem* etiam inæqualem, cum omniu-
neus, hinc talus, inde os naviculare, tum cyboides, siue cubi-
formia, quorum primum maius, alterum minus, tertium medium
minatur.

Talus.

TALUS ergo, Græcis ἀστράγαλος, καὶ ἀστέγαλος, quæ vox
nata est, cum & vulgo *Astragalus* vocatur. Os est variæ forma
que committuntur, sicque pes flectitur extenditurque, non
mouetur. Hoc ergo non solum Homo donatus est, sed c

THIS PAGE IS LOCKED TO FREE MEMBERS
Purchase full membership to immediately unlock this page



Never be without a book!

Forgotten Books Full Membership gives universal access to 797,885 books from our apps and website, across all your devices: tablet, phone, e-reader, laptop and desktop computer

A library in your pocket for \$8.99/month

Continue

*Fair usage policy applies

Cavitas. longum sit, & *intus* cavitate insigni exsculptum, *d foris* conuexitate promineat. *Cavitas e, A.*
Conuexa hæc læui cartilagine obtegitur, in quam ingreditur caput Astragali; at *conuexa pars* simi- *d, B.*
pars. liter incrustata, *e* tres obtinet superficies, adeo leues, vt ambiguum sit, excipiant, aut ex- *e, 1.2.3.*
Situs. cipiantur. His committuntur tria tarfi ossa, inter quæ maximum internum latius occupat; minimum, externum. *Situm* ergo est in parte interna pedis, cuius beneficio præcipua tarfi pars talo committitur.

Quatuor Hæc tria ossa quatuor Tarfi sequuntur, quæ vnum ordinem conficiunt: sed *primum*
ossa tarfi. *calci,* reliqua tria *naviculari* committuntur. Efficiunt autem omnia iuncta inter se, for-
Forma. nicem, cum parte superiore conuexa sint, inferiore concaua. Tria etiam illa nauiculari commissa, fornicis in modum à terra eleuantur, solo subiformi ipsam attingente, adeo, vt insignis relinquatur cavitas in pede in qua recondantur tum tendines, tum musculi, ne in ambulatione conterantur lædanturque, si plana inferior plantæ superficies foret. Hæc quia superiore sede lata sunt, inferna angusta, adeoque non inapte cuneum exprimant, Fallopius *χαλκιδῆς*, hoc est, Cuneiformia appellauit, quæ nomina etiam nos retinebimus; distinctionis autem gratia cum aliis Anatomicis magnitudinis suæ rationem addemus. *Connectuntur* hæc ossa inter se cartilagineis ligamentis: qua tamen parte se mutuo respiciunt ab omni cartilagine nuda sunt ac libera; antè vero, quæ metatarfi ossibus, & posterius, vbi nauiculari nectuntur, læui cartilagine incrustantur.

Cubiforme. EX HIS ergo primum est *κυβοειδῆς*, *f* CVBIFORME, sic dictum à senis lateribus, quibus cubo respondet. Hoc *g* anteriori calcis lateri præponitur, cum quo posteriore suo latere nectitur; antè, metatarfi ossi quarto & quinto iungitur, vbi superficiem geminatam habet; interno, quarto tarfi. Reliqua tria latera, externum, superius, & inferius nulli iunguntur, sed soluta sunt. *f, 2. 10. fig. 22. 23. g, 2. 10. 18 e.*

Cuneiforme maius. *h* CVNEIFORME MAIUS, siue Tarfi secundum, maximum ex cuneiformibus, internum pedis latius occupat, antè latum & longum, quo primum os pedii, quod maximo digito, siue pollici, substernitur, suscipit. Hoc an sinuatum sit, an promineat ambiguum valde est: videtur tamen prominere, cum primum pedii os, quod huic coniungitur, sinum leuem quidem, at euidentem satis habeat. *i* Posterius sinum habet, quo nauicularis processulum internum suscipit. *l* Superiore latere conuexum, *m* interiore cauum, vtroque tamen admodum aspero. *h, 2. 10. fig. 24. i, a. l, b. m, c.*

Cuneiforme minus. *n* CVNEIFORME MINUS, siue Tarfi tertium, quod medium locum obtinet, *o* supernam partem quadratam habet, leuiter arcuatam, *p* infernam acutam, vnde omnium aptissime cuneum exprimit: *q* anteriorem, posterioremque, triangularem, cartilagine incrustatam, quarum illa metatarfi secundum os suscipit, hac iungitur nauiculari; at *r* latera quadrata, sed oblonga, ex quibus *internum*, sinum ingreditur lateris externi primi cuneiformis; *externum*, cum tertii interiore iungitur. *n, 2. 10. fig. 26. o, a. p, b. q, c. r, d.*

Cuneiforme mediū. *f* CVNEIFORME MEDIUM, seu Tarfi quartū, simile minori, nisi quod maius est, *t* superna sede similiter quadrilateram figuram altera parte longiorem refert: *u* inferne acuminatum, sed obtusiore modo, in cuius medio tuberculum exiguum, cui primus pedem oblique mouentium, siue Tibiæ posticus inseritur: *x* antè, tertium metatarfi os admittit; *postè*, leui sinu nauiformis externum tuberculum suscipit: *lateribus* tarfi os tertium, & primum, attingit. *f, 2. 10. fig. 25. t, a. u, b. x, c.*
 Tar-

y, 2. 10. f. II. C. 12. B. B. z, 1. a, 2. b, 3. c, 4. C. 5. d, 2. e, b.

Tarsum excipit METATARSUS, altera pedis pars, quam Græci *πυδίων*, Celsus *Metatarsus*. *Plantam*, alii *Pecten* appellant. Componitur ex quinque ossibus, cum pollex, siue magnus digitus suum quoque sibi ex his vendicet, secus ac in manu. Omnia vero *substantiam* habent solidam, intus fistulæ ritu excauatam, longioraque sunt multo, quam ossa metacarpi in manu, cum ipse etiam pes manu longior sit. In *magnitudine* eam obseruant proportionem, vt omnium crassissimum sit quod ^z pollicem sustinet; ex reliquis longissimum, quod ^a indici substernitur; hinc quod ^b medio; ^c reliqua quoque sensim breuiora fiunt: crassitiem tamen pene æqualem retinent. Vtrinque desinunt in *capita*, ex quibus ^d *anterior* multo ^e *posterior* minus est, rotundum fere, compressis tamen admodum lateribus. Caput hoc versus superiora magis, quam inferiora diductum est, secus ac in manibus, cum pedum digitos in extensione paulò magis, atque manuum, eleuari necessum fuerit. Caput tamen illius quod pollicis præpositum est, orbicularius cæteris est, quod præ aliis digitis magis ad latera moueatur. *Posteriora* capita crassa sunt superius, infra acuta, à lateribus compressa, vt non inconcinne triangulum efficiant. Sinum leuem quidem, at conspicuum tamen, cartilagine contactum habent. Anteriora ergo in sinus digitorum profundos, & quidem primorum articularum inseruntur: at posteriora tarsi ossa excipiunt: & *primum* quidem quod pollicis substernitur, cuneiforme maius; *secundum*, quod indici subest, cuneiforme minus; *tertium*, quod sustinet medium, cuneiforme medium, siue *tertium*: *duo reliqua*, cubiformis duo capitula, ex quo patet, per arthrodiam neutram cum tarso coarticulari. Verum os pollicis substratum, inferne processum exigit; vbi inseritur secundi pedem oblique mouentium, siue Peronei primi tendo. Illud etiam, quod è regione minimi situm, externo latere insignem processum habet, cum quo nequitur tendo secundi pedem flectentis muscoli. Cæterum *media pars horum ossium*, quæ interiecta est capitibus, quo loco magis recedit à tarso, gracilior fit, supra lata, infra acuta est, lateribus in acutam lineam ex superna superficie coeuntibus, vnde fit, vt spatium inter singula relinquatur, in quo muscoli interossei reconduntur.

Magnitudo.

Appendices.

Connexio.

f, 2. 10. f. II. C. 12. C. C.

DIGITORVM OSSA pedem finiunt. Sunt autem quatuordecim, quod pollex duobus tantum constet: reliqui vero ternis. Ossa hæc *substantia*, situ ac structura, à manus digitorum ossibus parum differunt: sed magnitudine apprime cedunt. Omnibus *substantia* solida est, & *cava*: omnibus *tria internodia*, eaque duplici appendice munita, quarum anterior caput est geminum, & excipitur à sinu similiter duplici prioris internodii; posterior contra, excipit. Hoc discrepant solum, quod articuli primi profundiorē habeant sinum, cum in eos maiora capita metatarsi inserantur.

Digiti.

Sesamoidea quoque ossa sunt eodem propemodum ordine, numero, ac situ, quo in manu: sola magnitudine differunt, cum pedis ossicula *minora* sint, prout etiam ipsi *digiti*.

Sesamoidea ossicula.

CAPVT XXXI.

De Vnguibus.

Vngues.
An sint
partes no-
stri cor-
poris.

VNGUES, Græcis *ὄνυχες* dictos, ad ossium historiam referendos censuimus, quod extrema ossium regant. Hos nonnulli ex albo partium nostri corporis delendos censuere, quod in nullo similarium, quæ vulgo recensentur ordine, commode reponantur. Nec enim, inquiunt, *cartilagine*s sunt, quia præcisi renascuntur, neque in viuis solum, sed etiam in mortuis, vt tradit Aristoteles 3. histor. animal. II. Nec ossa dici possunt, cum substantiam habeant oppido quam mollem. Multo ergo minus ad alias reducuntur, cum videantur his aliqua affinitate coniuncti, neque sint tamen, à cæteris autem plurimis parasangis distent. Verum hæ disceptationes Logicæ sunt, quibus optime satisfacemus, si vngues sui generis partes statuerimus, quæ neque ad cartilagine[m] proprie, neque ad ossa commode reduci possint, *mediam* tamen *inter vtramque substantiam* habeant. Sic infra ostendemus, cutim quoque, etsi similis pars reuera sit, ad nullam tamen speciem vulgo commemoratarum referri: sed sui generis esse propriam. Nec desunt tamen & alii, qui prorsus partes esse negent, quia scilicet non vere nutriantur, neque vitam habeant, accrescant tamen, sed accretione imperfecta, quæ non fit secundum omnes dimensiones, quemadmodum in ossibus, & carnibus, verum secundum solam longitudinem. Quam sententiam probant argumento, vt ipsis videtur satis firmo, negant enim venas, aut arterias ad ipsas accedere, quod necessarium foret ad ipsam nutritionem.

Augetur
secundū

1.
Longitu-
dinem.

2.
Profun-
ditatē.

3.
Latitu-
dinem.
Habent
venas,
arterias,
& nervos
Sensus.

Sed concedamus ipsis *augeri secundum longitudinem* euidenter satis, quia vt postea audiemus, erat id imprimis necessarium, quod nimio vsu perpetuo atterantur, quemadmodum etiam dentes, quos similiter supra in longitudine magis atque aliis dimensionibus, eodem nomine augeri retulimus: probat tamen ipsa experientia, eos etiam secundum profunditatem & latitudinem accessiones facere, etsi non ita conspicue, nisi quis oculis etiam animi & mentis simul velit aduertere. Et *secundum profunditatem* quidem, quod, si quis vitro aut cultro abradat, vt ad summam tenuitatem vnguis abeat non citra dolorem, paucis diebus debita crassitie ipsum iterum munere suo fungi videas, etsi huius ipsius limites, quos Natura semel præscripsit, nulla postea ratione egrediatur. Et quis est qui nesciat, senioribus, multo quam iuuenibus crassiores esse, vt quibusdam propterea magno labore præscindantur? *Secundam latitudinem*, cum nemo ita sit ineptus, quin confiteri cogatur, iuxta ætatem augeri vngues, & iuuenibus esse latiores multo, quam puerulis, recensque natis. Illud autem quod *venas* negant & *arterias*, quæ tum nutritionem, tum vitam apportent, refutat satis historia & inspectio anatomica: imo vero Galenus ipse, 2. admin. Anatom. qui vasa omnis generis in vnguium radices porrigi testatur, adeoque non venas solum, sed & arterias, & nervos, à quibus & exquisitus ille sensus est vnguium, etsi *sensus non proprius*, verum *communicatus*; non per se, sed per accidens sit, quia vnguis substantiam ipsam nerui non ingrediuntur, pari modo vt neque ossa, nec dentes: sed sub vnguibus ad digitorum summa repunt, quemadmodum & venæ, & arteriæ, quæ & ipsæ in substantiam non penetrant.

Sub-

Know Your Bible

Forgotten Books' Full Membership provides unlimited access to more than 28,000 volumes of Christian literature for \$8.99/month

HOLY BIBLE

Continue

*Fair use policy applies



ADRIANI SPIGELII

BRUXELLENSIS,

DE HVMANI CORP O- RIS FABRICA,

Liber Tertius.

Qui de Cartilaginibus, & Ligamentis agit.

CAPVT PRIMVM.

Cartilaginis naturam, vsus, & differentias proponit.



I quæ Natura prouida rerum omnium parens, tum substantiæ, tum vsus ratione inter se coniunxit, vt eadem propemodum, aut certe parum differentia esse videantur, Ars Naturæ imitatrix, & methodus separare à se inuicem non debent, iure profecto meritoque videmur facere, si postquam ossium historiam vniuersam tradidimus, nunc eodem pacto cartilaginum tractationem prosequamur. Nihil enim in toto corpore ossibus sic simile est, ac cartilagine ipsæ, cum substantia ita conueniant, vt ex cartilaginibus facilis sit in ossa transmutatio, quemadmodum iam sæpe monuimus in superioribus, apophyses omnes, & ossa pleraque in pueris cartilagine esse, postea vero in osseam naturam progressu temporis degenerare. Vsus autem & ipse vsque adeo conuenit, vt idem profus esse videatur, cum sustentandi molliores partes gratia, non secus ac ossa ipsa effecta & composita esse pareant. De his ergo vt agamus, insistentes nostræ methodo, ea primum quæ generatim de his dici possunt, in medium afferemus: deinde quid in singulorum historia obseruandum sit, breuiter quoque trademus.

*Cartilaginis definitio.
Est pars.*

CARTILAGO ergo, vt à definitione initium capiamus, *pars est nostri corporis, simplex, dura, ac sicca, sed flexibilis, ad stabilimentum securum partium molliorum, & ad eludendos duriorum rerum extrinsecus accidentium impetus.* Dico esse partem, quia definitio partis ipsi conue-

conuenit, quæ est, esse corpus toti cohærens, & communi vita fruens, in aliquem usum aut actionem comparatum. Adiungo autem esse *simplicem*, quia cum partes nostri corporis, vel similes sint, vel organice, cartilago similis est, quia tota sibi similis est, nec reperire licet particulam cartilaginis, quæ non naturam & nomen totius mereatur. Est autem *dura & sicca*, quibus verbis à cæteris omnibus similaribus partibus separatur: sed quia cum osse conuenit in hoc ipso, additur vox *flexibilis*, quæ ab osse distinguit. Cartilagine enim omnes hoc in se habent, ut quamquam duræ sint & siccæ, semper tamen flexibiles maneat. Tandem *usus* subiungitur, qui est *stabilimentum partium molliorum securum*. *Stabilimentum* quidem, quia fundamentum largitur non secus ac ossa, fundamenti autem ratio in eo sita est, ut & robur conferat, & rectitudinem, & formam. Hanc stabilitatem præstat non quibusvis partibus, sed mollioribus. quia enim molles necessario erant faciendæ ob suam actionem, sed molles se tueri sustinereque non poterant, ideò solers Natura partem duram molli addidit, ut huius quidem beneficio actioni præessent, illius autem opera consisterent. Verum etsi ossa quoque idem officium mollioribus partibus præstent, *cartilago* tamen *securius* id facit, qua voce similiter, ab osse distinguitur. Hanc securitatem explicuimus vltimis verbis dum dicimus, *cartilagine ad eludendos impetus rerum externarum duriorum facere*. Ossa enim cum nimis dura sint, à duro forinsecus accedente facile franguntur: at cartilagine cum moderatam obtineant duritiem & flexibiles sint, cedunt facile, sicque impetum omnem declinant. Quamobrem videmus partes illas, quæ expositæ admodum sunt iniuriis externis, cuiusmodi sunt nasus, & aures, cartilagineas esse factas, cum infinitis modis frangerentur, si ex duro aliquo osse constarent, nisi crassitie, quæ tamen indecora foret & admodum molesta, munirentur. *Stabilitas* ergo ipsis à duritie: at *securitas*, à flexibilitate est. Cæterum hic *usus* egregie in larynge, siue capite asperæ arteriæ, conspicitur, quæ cum ex cartilaginibus tota efficta sit, ipsi muscoli plures & implantantur, & ab ipsa enascuntur. Sunt tamen & alij multi quos cartilago præstat *usus*, sed secundarij. *Primum* enim ossium laxa articulatione iunctorum extrema tegunt: *deinde* propugnaculorum vicem obeunt ad tuendas partes subiacentes, quod quidem munus, etsi ossibus quoque competat, in hoc tamen discrimen est, quod cartilagine ibi sint, ubi propugnaculum flexibile requirebatur. Sic sterni & costarum cartilagine factæ sunt. *Tertio*, ossa inter se ligant, quemadmodum ossa pubis inter se cartilagine iuncta sunt, & ligamenta multorum ossium cartilaginea existunt, qualia sunt imprimis ligamenta vertebrarum corpora connectentia, & illa teretia, quæ in articulo femoris cum coxendice, & altero cum tibia inueniuntur.

Sed enim maxima cartilagineum inter se differentia est, quas omnes ut in vnum colligamus, ea nunc ordine, quæ singulis partibus quandam compositionem subeuntibus aduenire solent, inspiciamus. Ac primo quidem *Temperamentum* ipsum, quod tametsi omnibus cartilaginibus frigidum sit & siccum, alias tamen alijs sicciores, adeoque etiam duriores existere cernimus, nec id tantum ipsarum cartilagineum inter se, sed etiam ætatis, sexus, & morborum ratione contingere. Et *ipsarum* quidem, *inter se*, quia aliæ sint admodum duræ, & quæ tandem in ossa degenerant, ut sunt, quatuor illæ quæ laryngem efformant: aliæ molles, ut quæ articulos connectunt mutuo, & ligamen-

Est simi-
laris.

Dura, &
sicca.

usus.

1.

2.

3.

Differen-
tiæ carti-
laginum.
A tempe-
ramento.

torum munia subeunt, *χρῆστος δὲ σποι* propterea dictæ: aliæ tandem mediam in duritie & mollitie naturam præ se ferunt, & quæ nunquam ossescunt, cuiusmodi sunt, epiglottis, & palpebrarum cartilagine. Ratione *atatis* differunt; pueris enim cartilagine omnes molliores sunt, senibus contra sic indurantur sensim, ut nonnullæ fragiles, ac friabiles, ossium instar, fiant. *Fœmina* etiam mollioribus præditæ sunt, ut quæ maribus humidiores esse consuevere: id tamen è diuerso peculiare habent præ maribus, quod cartilagine illæ costarum, quæ mammis substant, his augetibus in ossa abeunt, ut pondus sustentent facilius, cum flexibilis alias cartilaginum substantia, cum periculo partium in thorace contentarum compressa subsideret. Tandem *morbi* ipsi calidi, ut febres ardentes, duriores & sicciore ipsas reddunt. *Ratione figura* quoque magnum est discrimen, à cuius multiplici varietate diuersa etiam nomina sunt sortitæ. Sic illa quæ pectoris ossi subnectitur *ἐπιφοειδής*, ensiformis dicitur: sic laryngis cartilagine diuersa nomina obtinere, cum alia *θυροειδής*, scutiformis; alia *κενοειδής*, annularis; alia *ἀρτυειδής*, guttalis vocatur. Sunt & semicirculares quædam, ut palpebrarum cartilagine, & quæ in bronchiis pulmonum conspiciuntur *σπυροειδής* dictæ à Græcorum C, quod expriment. *Magnitudo* quoque diuersa est, cum aliæ sint magnæ, aliæ paruæ, quædam inter utrasque mediocres. Magnæ sunt laryngis, paruæ bronchiorum, mediæ palpebrarum. Ex magnis quædam longæ sunt, ut costarum, quædam latæ, ut auriculæ: & contra ex paruis, aliæ breues, aliæ angustæ. *Ratione superficiei*, pleræque omnes, quæ ossium extremitates incrustant læuitate politæ sunt: nonnullæ inæqualem asperitatem obtinent, ob musculorum ibi vel exortum, aut insertiones, quemadmodum laryngis cartilagine. *Quoad numerum*, tot sunt, quot requirebantur. Natura enim, neque deficit vnquam in necessariis, nec abundat in superfluis: plures tamen sunt infantibus, pauciores adolescentibus, paucissimæ omnium senibus, quia in his sensim, ut sæpe dictum est, in ossa facessunt. *In situ* præcipua occurrit discrepantia: verum cum situs nomine duo includantur, sedes scilicet cartilaginis ratione corporis totius, & connexio cum vicinis partibus, *sedem* quidem vnaquæque obtinuit, quam requirebat, & cuius beneficio, quam commodissime vsum suum præstaret, sicque aliæ sunt supernæ, infernæ, anticæ, posticæ, internæ, externæ, dextræ, aut sinistræ: at *connexio* paulo aliter se habet. Sunt enim quædam cartilagine, quæ nulli parti iunguntur, sed solitariae sunt; quædam alijs conterminis committuntur, & vel cartilaginibus, vel ossibus. Solitariae sunt, palpebrarum cartilago, & auricularum, quia alijs non associantur; at cartilaginibus iunguntur, ut scutiformis laryngis, & guttalis, cum annulari: ossibus vero quam plurimæ nectuntur, ut omnes illæ quæ capitibus, vel sinibus affiguntur. Connexio autem hæc fit vel alligando inuicem ossa ligamenti instar, ut illa quæ pubis ossa inter se jungit: vel adnascendo, ut narium cartilagine ossibus narium, & cartilago ensiformis sterno: vel articulando, ut cartilagine costarum cum osse pectoris per arthrodiam. Vt cunque enim in cartilaginibus, tam exactam articulationis speciem obseruare non liceat, qualis in ossibus occurrit, tum quia pauciores sunt, atque ossa, tum quia alios potius vsum, quam articulationis præstare debeant, in ijs tamen quæ ossium subeunt officium, expressa est vtriusque compositionis vestigia cernere. Nam ut de prima specie verba faciam, quæ articulatio dicitur, Arthrodiam sat manifestè tum in costarum cum sterno,

tum

THIS PAGE IS LOCKED TO FREE MEMBERS
Purchase full membership to immediately unlock this page



Never be without a book!

Forgotten Books Full Membership gives universal access to 797,885 books from our apps and website, across all your devices: tablet, phone, e-reader, laptop and desktop computer

A library in your pocket for \$8.99/month

Continue

*Fair usage policy applies

ptum cartilagineum obuersæ, circa alas molliores, & fere semicirculares. Aliquando hæ singulæ in duas veluti partes dirimi conspiciuntur. nam quæ alas constituit, ab ea quæ septo cartilagineo subiacet, diuiditur, ac tunc nasus ex septem cartilaginibus constare videtur.

Cartil. Auriculæ. **AURICULA** tandem, siue *externa auris*, parte superiore, quam Pinnam vocari diximus, cartilaginea est; at inferiore, quæ Lobus vocatur, carne constat. Est autem cartilaginea facta, vt & duritie sua sustinere se, & flexibilitate tueri contra externas iniurias possit. Enascitur ex foramine meatus auditorii, quod in osse temporum est, hinc sese in orbicularem cartilaginem continuam expandit, ac cum in principio sui exortus durior sit, & crassior, sensim quo longius ab origine procedit, mollior, tenuiorque euadit. Habet hæc cartilago varias circumuolutiones, & modo simas, modo gibbas partes, quæ omnes proprias sortitæ sunt appellationes, quas ipsas supra libro primo, vbi de nominibus auriculæ egimus, iam dudum persequuti sumus.

C A P V T I I I.

De cartilaginibus mediæ, infimique ventris.

Larynx. **I**N Thorace Pulmões siti sunt, quorum aspera arteria pæne tota ex cartilaginibus confici videtur. Nos vt ordine omnes persequamur, arteriam in *Caput*, siue Laryngem, & in *Fistulam*, cum peritioribus Anatomicis diuidemus. ^a LARYNX ergo ^{a, 9. 1. fig. 1. 2.} ex quatuor constat cartilaginibus, quibus quinta superposita est *ἐπιγλωττις*, dicta. Vocatur ex illis ^b primâ, *θυροειδής, scutiformis*: ^c secunda, *κεκκοειδής, annularis*: ^d tertia & ^{b, A. A. c, E. d, I. I.} quarta, *ἀειτυροειδής, guttales*. Vtemur autem vocibus græcis, tum quia vsitatioribus sunt apud Authores, tum etiam quia in sequenti libro, vbi laryngis musculos enarrabimus, memoriæ gratia ex græcis appellationibus nomina musculis imponemus.

Thyroides. ^e *Prima* ergo cartilago *Thyroides*, siue *Scutiformis*, sic dicta à figura, quæ scuto anti- ^{e, A. A.} quorum non est dissimilis, omnium quæ in larynge sunt, maxima est, anteriore parte sita, adeo vt in viuo etiam homine digitis contrectari possit; & in maribus nonnullis, iis scilicet, qui temperamentum non nihil siccius nacti sunt, admodum euidenter conspicua est, quam Pomum Adami tunc vocare solent, ficta fabula, protoplastæ nostro, ob diuinæ vocis, post contempta monita, minas pauescenti, de pomo deglutito, aliquid circa eam gulæ sedem restitisse. Hæc vnica numero est, foris conuexa, intus caua, quadrilaterum altera parte longius non inepte exprimens, nisi quod in sui medio, anteriore & superiore parte, (quæ similiter in viuo tangi potest nullo negotio) ^f *fissuram* habeat, in extremitatibus autem sat eminentes processus. In singulis enim terminis ^{fissura.} *processus* obtinet, adeo vt supra infraque bini sint, quorum ^{g, C. C.} *illis*, qui longiores sunt, ^{g, C. C.} offis hyoidis inferioribus lateribus, interuentu ligamenti oblongi iungitur: ^{h, D. D.} *hisce*, qui breuiores, cum secunda cartilagine, siue cricoide articulatur. Articulationis autem ea species est, quæ *αἰσθητικὴ* dicitur, cum capitulo depresso, in sinus cricoidis leuiter cauos processus illi inserantur. Ex quo consequitur, Thyroidem cartilaginem euidenti motu esse præditam, cuius scilicet beneficio Larynx tum dilatatur, tum constringitur.

ⁱ Altera

- i, E. ⁱ Altera *Cricoides*, vt situ, ita etiam magnitudine secunda est, annuli nomen à figura sua adeptæ. *Innominata* etiam quibusdam dicta, quod ante Galeni tempora appellatione caruerit. Hæc merito omnium laryngis cartilaginum Basis dicenda est, cum infimo loco sita, reliquas omnes sustineat. Neque enim fistulæ cartilaginibus, vtpotè nimium infirmis, inniti; neque cum iisdem admodum tenuibus vlllo pacto articulari poterant: quare cricoides facienda erat, quæ vtrumque officium præstaret, & simul Laryngem perpetuo apertum seruaret. ¹ Anterior gibba est, semicircularis, ac tenuis: ^m posterior latior, plana, ac maior, vbi in ⁿ medio linea quædam aspera eminet, quam Galenus *Spinam innominatæ cartilaginis* vocabat. 2. Cricoides.
- l, F. ^o Tertia, & quarta, *Arytenoides*, omnium minimæ sunt, superiori & posteriori cricoidis sedi, in cavitæ thyræ insistentes. Iunguntur enim cum crycoide per ginglymum, vt & flecti, & extendi, partim recta, partim ad latera possint, tum pro claudenda, tum pro aperienda rimula. Vocantur autem ἀρυτανοειδείς, siue Guttales, quod gutturnii figuram repræsentent, si inspiciantur dum superiores vtriusque processûs communi adhuc membrana inuoluuntur. Est autem gemina, cum qui simplicem statuere, ab hac ipsa membrana decepti sint, quæ vtramque tegens, vtriusque separatam substantiam dissimulauit. *Processibus* donantur similiter superioribus, & inferioribus. 3. 4. Arytenoides.
- p, L. ^p Superiores molles, laxi, & extra recuruati, simul iuncti gutturnii formam affabre referunt: ^q inferiores, rimulam, siue Glottidem constituunt. Processus
- q, M. His omnibus in elatiore sede, sed intra Thyroidem superiacet alia, mollis admodum cartilago, quam ἐπιγλωττίδα vocant, ὅτι ἐπὶ τῷ γλωττίδα κείτῃ, quod supra glottida, siue rimulam sit posita. Hæc enim glottidi incumbens, hederæ folium ex Hippocratis sententia refert, & rigida atque erecta existens, viam spiritui pulmones ingredienti largitur: sed flexibilis admodum, & assumptorum pondere pressa, rimulam exacte claudit, ne quidquam asperæ arteriæ illabatur. Epiglottis.
- r, N. ^f FISTULA tandem asperæ arteriæ, quam βρόγχον vocant, ἀπὸ τοῦ βρέχεσθαι, ab irrigando, quod Veteres potum in hanc descendere crederent, quemadmodum cibum in ventriculum, tota ex cartilaginibus pluribus, membranarum beneficio mutuo cōnexis, conflatur. Cartilagine autem hæc annuli figuram referunt, & tenues sunt, ac moderate latæ, integrum tamen circulum non absoluunt: ^u sed ea parte, qua dorsum spectant, tanguntque œsophagum, quarta quasi parte deficiunt, sicque Græcorum *C* exprimunt, vnde σιγμοειδείς, sigmiformes dictæ. Vt autem integer circulus perficiatur, membrana subuenit, quæ reliquam partem succingit, etsi rotundum exacte circulum minimè faciat. Ex his superiores maiores sunt, & latiores; inferiores, minores atque angustiores, donec paulatim in minimas degenerent. Feruntur enim non tantum adiugulum vsque, quod quibusdam visum est: sed cum toto canali per vniuersos pulmones disperguntur. Id tamen verum est, vbi ad iugulum peruenere, ac iam pulmonum substantiam ingrediuntur, circulum eas perfectum complere, quod asperam arteriam, ad aeris tractionem expulsionemque semper patere necessum foret. Fistula.
- s, O. ^x Est & alia in THORACE cartilago, quæ ἐπιφοειδής, & ensiformē vocari diximus, quæq; Cartil. ensiformis.
- t, P. ^C ossi pectoris subnectitur. De hac agendi cum melior occasio fuerit superiore libro, vbi sterni historiam persecuti sumus, hoc loco nihil, quod ipsam respiciat, addimus.
- u, Q.

CAPUT IV.

De Ligamentis agit, quorum naturam, usum, & differentias breviter persequitur.

VIDIMVS Ossa & Cartilagine, quæ diximus in nostro corpore basis cuiusdam & propugnaculi vices obire, cum molliores partes sine sustentaculo sese tueri, & erectas conseruare minime potuerint. Sed cum nec ipsæ inter se connecti valerent, nisi vinculis quibusdam stringerentur, maxime ea ossa, quæ articulatione insigni & laxa opus habebant, ligamenta solers Opifex condidit, quibus inuicem sic coniunxit, vt & vacare suis muniis commode possent, ac secure & absque periculis luxationum persistere. De his ligamentis merito videmur hoc loco agere, postquam illorum historiam tradidimus, cum imperfecta esse videatur, nisi quo pacto inuicem alligarentur, perspectum cognitumque foret,

Ratio ordinis.

Definitio ligamenti.

Est pars similis. Media inter cartilaginem & membranam.

Vsus.

1.

Carent sensu.

2.

Est autem **LIGAMENTVM**, *pars similis nostri corporis, sensu carens, inter cartilaginem & membranam substantia ratione media, pro colligandis inuicem ossium articulis.* Dicitur esse *pars similis*, quia quamcumque eius particulam inspicias, alteri consimilem videbis. Est autem *media inter cartilaginem & membranam*, quod illa quidem mollior sit, hac autem durior. Non tamen (vt dicitur) æqualiter semper ab utroque extremo distat, sed interdum ad cartilaginem, quandoque ad membranæ naturam propius accedit, vnde fit, vt duplicis generis ligamenta orientur, Membranea scilicet & Cartilaginea. Nec vero hæc mediocritas in temperamento duntaxat & substantia consistit; sed & in ijs, quæ temperamentum sequi consueuerunt. Quod enim sic medium est, tantum à frigiditate & siccitate cartilaginis declinat, quantum ad membranæ naturam propius, & contra, accedit. Eadem ratione mollius quoque ac flexibilius erit, quanto minus frigidum, & potissimum minus siccum est. Sunt autem facta *pro colligandis ossium articulis*, quibus verbis, *vsus* ligamentorum *primarius* indicatur, à quo etiam nomen accipere, vt Ligamenta Latinis, Græcis *σύνδεσμοι*, seu Vincula dicantur. Alligant autem non tantum ea, quæ immobilia manent, vt pubis ossa: sed & illa, quæ ad motum connexa, quemadmodum sunt Articuli. Hoc tantum discrimen vtriusque vincendi rationis est, quod illa arctius: at ista laxius paulo stringantur. Laxitas autem in eo consistit, vt moueri quidem sic vincula commode possint, elabi autem nequeant, nisi magna aliqua vis & subita forinsecus accedat. Cæterum vt hoc munus fidelius exsequerentur, *sensu omni carendum ipsis erat*, cum perpetuo dolori, & nunquam cessantibus cruciatibus obnoxius fuisset Homo, si allisis ad ligamenta ossibus, sensus (certe molestus futurus) perciperetur. Præter hunc usum, alias etiam partes in sua sede continent, & quidem

vel

Know Your Bible

Forgotten Books' Full Membership provides unlimited access to more than 28,000 volumes of Christian literature for \$8.99/month

HOLY BIBLE

Continue

*Fair use policy applies

De ligamentis quæ in capite, thorace, ac infimo ventre occurrunt.

Ligamē-
ta capitis.

Ligamen-
tum quo
caput pri-
ma colli
vertebra
alligatur.
Ligamē-
ta capitis
& secun-
da verte-
bra.

1.
2.

Ligam.
prima ver-
tebra cū
secunda.
Ligamē-
ta reli-
quarum
colli ver-
tebrarū.

1.
2.

Inferioris
maxilla
ligamētū
Ossis hyo-
idis.
Lingua.

Ligamē-
ta Tho-
racis.
Vertebra-
rum.

CAPITIS, siue supremi ventris ligamenta duplicis sunt generis: quædam enim totum respiciunt, quædam verò duntaxat partem. *Totum caput respiciunt*, quæ ad primam & secundam vertebra[m] pertinent, super quas capitis motus, tam recti quàm laterales perficiuntur: *partem vero*, quæ maxillam inferiorem, os hyoides, & linguam concernunt.

Caput ergo primum cum prima vertebra connectitur ligamento membraneo, quod totum articulum ambit. Validissimum autem hoc est, atque ita robustum, ut vertebra prima facilius frangi, quàm luxari possit, cum luxatio talis necessario lethalis futura esset.

Cum secunda autem vertebra duobus connectitur ligamentis. *Primum* validum est, teres, ac cartilagineum, quod ex apice ipsius dentis secundæ vertebrae cervicis enatum, occipitis ossi à parte priore, propè primum ipsius magnum foramen, per quod spinalis medulla elabatur, implantatur. *Secundum*, ab vno latere primæ cervicis vertebrae, ad alterum transversim procedit, & processum dentiformem secundæ vertebrae, à posteriore parte amplectitur, ac in loco detinet. Siue, *secundum illud est*, quod sinum quadratum primæ vertebrae (sic supra à nobis vocatum) pro dente excipiendo exsculptum, posteriore sede claudit. Validissimum autem hoc est, & cartilagineæ naturæ, ne dens in vehementioribus capitis versus posteriora motibus, ex suo sinu exsiliens, cum inevitabili vitæ periculo, spinalem medullam illuc transeuntem, comprimat.

Iungitur deinde & *prima vertebra cum secunda*, ligamento tenui membraneo, quod neque substantia, neque colligandi modo ab alijs communibus differt. *Reliqua vertebra* duobus ligamentis alligantur. *Primum*, validissimum est, pingui ac mucoso humore oblitum, qualis in alijs quoque articulis conspicitur, quod vertebra[s] vndique ambit, estque ligamentum commune. Et quamvis robustum sit vndique & crassum, tale tamen potissimum à lateribus versus anteriorem partem, vbi ipsæ quoque vertebrae non nihil crassiores sunt, apparet. *Secundum* ligamentum, cartilaginofum est, & corpora vertebra[rum] intercedit, cuius etiam latitudinem & figuram refert.

Inferioris maxilla articulum cum ossibus temporum commune ligamentum obuoluit.

Os hyoides duo quoque habet ligamenta, eaque valida, quæ ipsius lateribus committuntur: sed & alia cartilaginosa ac rotunda obtinet, vtrique lateri implantata, quibus partibus adiacentibus adnectitur, & velut in æquilibrio seruetur.

Lingua quoque ligamentum validissimum membraneum obtinet, quod medio ipsius corpori substernitur. Huius extremo circa apicem linguæ funiculus quidam adnascitur, quem *Lingua frenum* appellant. hoc si longius sit, ut ad dentes vsque priores exporrigatur, impedit linguæ, (quemadmodum sæpe in pueris videmus) liberum motum, adeoque tunc sermoni plurimum officit, vnde peculiaris huic negotio chirurgica operatio dicata est.

THORACIS vertebrae, ut & **L**YMBORVM eadem habent ligamenta, quæ diximus esse reliquis, præter primam & secundam, Cervicis vertebra[rum]. Cæteri ipsius articuli,

articuli, communibus ligamentis membraneis, puta totum articulum involuentibus, vinciuntur. Nam quæ *Costas cum vertebris* iungunt talia sunt, paulo tamen validiora crassioraq; existunt, potissimum in prima & secunda costa. Eadem sunt etiam, quæ easdem *costas cum sterno* connectunt: sed tenuiora, minusque robusta.

Costarū cum vertebris.

Costarū cū sterno.

Ligamēta infimi ventris.

Ossis ilii & sacri.

Ossis sacri & coxendicis.

lib. 2. ca. 21.

In INFIMO VENTRE paulo plura occurrunt. *Primum* est, quod ilium *os sacro* validissime connectit. hoc robustum est, totumque articulum circumamplectitur; membranam referens forinsecus, at qua parte inter vtrumque os inseritur, durum ac cartilagineum existit. Hoc ligamentum in partu difficili laxari posse, a supra à nobis probatum fuit. *Alterum* ligamentum est, quod *os sacrum cum coxendicē* iungit, & hoc duplex est. *Vnum*, quod teres, validissimum ab osse sacro exoritur, vbi quintum ipsius os cum sexto committitur, & in externum tuberculum ossis ilium inseritur, sub primo femur circumagentium musculo, Pyriformi, statim occurrens. *Alterum*, ex eodem loco enatum in posteriorem appendicem coxendicis implantatur. Tandem *pubis* quoque *ossa* varia ligamenta obtinent. *Primum*, cartilagineum est, quod lineam eorum asperam committit. *Alterum*, quod circulariter ea ambit. *Tertium*, membraneum, quod foramen *pubis* ossium succingit, & secundum ac tertium femur circumagentes musculos, *Obturatores* vulgo dictos, distinguit.

Ossium pubis.

C A P V T VI.

De ligamentis Artuum, ac primo Manus.

CUM MANUS dicatur; quicquid à scapula dependet, varia ligamenta erunt, quæ ad manum pertinent. *Primum*, quæ scapulam cum humero iungunt; deinde, quæ humerum cubito, & cubitum radio, vtrumque autem carpo, inde hunc metacarpo, ac tandem digitorum ossa inter se connectunt.

Ligamēta manus.

Ligamenta ergo quæ *scapula humerum alligant*, quinque communiter numerantur. *Primum*, commune est, latum & membranofum, quod ex supercilijs ceruicis scapulæ orbiculatim enatum, vniuersumq; articulum inuoluens, in humeri internam ac priorem ipsius capitis partem totam inseritur. *Alterum* ligamentum, omnium robustissimum & suprema sede positum, à toto externo ancyroidis processus latere eductum, oblique vehitur, internoque summi humeri, siue acromij lateri, nullibi humerum attingens, implantatur. *Tertium*, rotundum, ab externo latere eiusdem ancyroidis processus exoriens, in externum humeri caput, interna parte, desinit. *Quartum*, ex superiore parte ceruicis scapulæ, quæ proxime ancyroidi processui adiacet, & acuta est, prodiens, mox internum humeri caput superans, capiti eiusdem exteriori adnascitur. *Quintum*, ex eodem, quo quartum, loco erumpens, oblique fertur, & in posteriorem partem externi humeri capitis inseritur. Hęc ligamenta humeri esse, eoq; facere vulgo creduntur, quo minus propter leuem illum scapularum sinum luxationibus opportunus sit: meo tamen iudicio solū *primum* est, quod huic muneri satisfacit: *secundum*, quod humerum ne attingit quidem, pro super-scapulari potius superiore, siue primo humerum circumagente exstructum est, ne dum contrahitur forte, ex sua sede profiliat, cum ab hoc tendo ipsius (non minus atque à ligamentis annularibus in manu muscu-

Ligamēta scapulam humero alligantia.

1.

2.

3.

4.

5.

vsus.

1.

2.

lorum digitos flectentium tendines), superna parte coërceatur. Atque hunc vsum genuinum esse paruo negotio patebit cuius, qui diligenter animum velit aduertere, ipsamque inspectionem anatomicam consulere. Tracto enim ad suum principium hoc musculo, protinus licebit cernere, quam promptum ipsi foret è suo loco excidere, nisi ligamento, eoq; tam valido, prohiberetur. Reliqua tria eo facta sunt, vt insertionibus trium musculorum humerum circumagentium inseruiant. Tertius enim, siue infra-

3. scapularis dictus, in *tertium* ligamentum implantatur: Primus, siue superscapularis superior, in *quintum*: & Secundus, siue inferior superscapularis, in *quartum*.

Ligamē-
tum cu-
biti & hu-
meri
Cubiti &
carpi.
Cubiti,
& radii.

Cubitus ex Radio & Vlna compositus est, quæ ligamentis, & humero, & carpo, tum inter se etiam iunguntur. *Humero* quidem membraneis communibus: at *Carpo*, primum similiter communi, sed deinde & aliis duobus, quorum alterum vlnam, alterum radium carpo adnectit, vtrumque vero teres est. Illud à processu styloide ossis cubiti oritur, inque os carpi quartum terminatur: hoc à radii apice nascitur, & in carpum definit. *Vtrumque autem os* sibi inuicem, membraneo ac valido ligamento iungitur, quod^a ex tota vlnæ acuta linea enatum, in totam acutam lineam radij aduersam infigitur, & musculos internos cubiti ab externis dirimit separatque.

Ossium
carpi li-
gamenta.
Ossium
metacar-
pi.

Carpi ossa, Metacarpi, & Digitorum, ligamenta communia acceperunt, quæ articulos orbiculatim sic ambiunt, vt totos inuicem colligent. Hoc tamen *metacarpi ossa* peculiare præ dictis obtinent, quod non ligamentis tantum forinsecus, sed intus etiam, qua se mutuo respiciunt, cartilaginibus vinciantur.

Ligamē-
ta annu-
laria.

Cæterum præter hæc, quæ nunc exposuimus ligamenta, & quæ ad articulationum securitatem faciunt, alia quoq; in manu occurrunt, tendinibus ad digitos abeuntibus inseruentia, quibus sic coercentur, ne in valido motu extra locū exsiliant. Huiusmodi ligamenta *Annularia* vocantur, transuersim manum subeuntia, & duo sunt: ^b *vnnum*, in interna manus sede, pro flectentium: ^c *alterum*, in externa, pro extendentium musculorum tendinibus. Sed & *Digitum* quoque singuli eiusmodi ligamenta interna parte obtinent, eodem fungentia munere, quæ secundum eorum longitudinem ad latera pronata, canalem æmulantur, per quem flectentium digitorum tendines expanduntur.

b, 4.22. E.
c, 4.24.2.

C A P V T V I I.

De ligamentis Cruris vniuersi.

CRVS dicitur, quicquid à coxendicis articulo, in aciem digitorum pedis extremam porrigitur. Quare articuli complures erunt in crure qui ligamentis indigent: ac primum quidem femoris cum coxendice parte elatiore; eiusdem cum tibia & fibula sede inferiore: tum tibiæ cum fibula, & vtriusque ossis cum talo. Pedis tandem extremi, vbi talus, tarsus, pedium, & digiti sua ligamenta requirunt.

Ligamen-
tum quo
femur ossi
coxa alli-
gatur.

Femoris ergo caput superius cum acetabulo coxendicis duobus adstringitur ligamentis. *Primum*, commune est & membraneum, quale in aliis quoq; articulis cernitur, latum, totam horum ossium commissuram orbiculatim ambiens, quod robore ac crassitie, vt ipse articulus aliis, ita cæteris ligamentis præcellit. *Alterum*, in ipso acetabulo, interque articulum occurrit, teres & cartilagineum. Hoc ex humiliore acetabuli sede enascitur, quo loco supercilium eius osseum non est, sed ligamento tantum constat, & in medium femoris caput, vbi foramen hanc in gratiam exsculptum habet, inseritur.

1.
2.

III.

THIS PAGE IS LOCKED TO FREE MEMBERS
Purchase full membership to immediately unlock this page



Never be without a book!

Forgotten Books Full Membership gives universal access to 797,885 books from our apps and website, across all your devices: tablet, phone, e-reader, laptop and desktop computer

A library in your pocket for \$8.99/month

Continue

*Fair usage policy applies

BRUXELLENSIS,
DE HUMANI CORPORIS
FABRICA,

Liber Quartus.

Qui Musculorum historiam persequitur.

CAPVT PRIMVM.

Quid sit Musculus, & quæ eius actio.

*Ratio or-
dinis.*

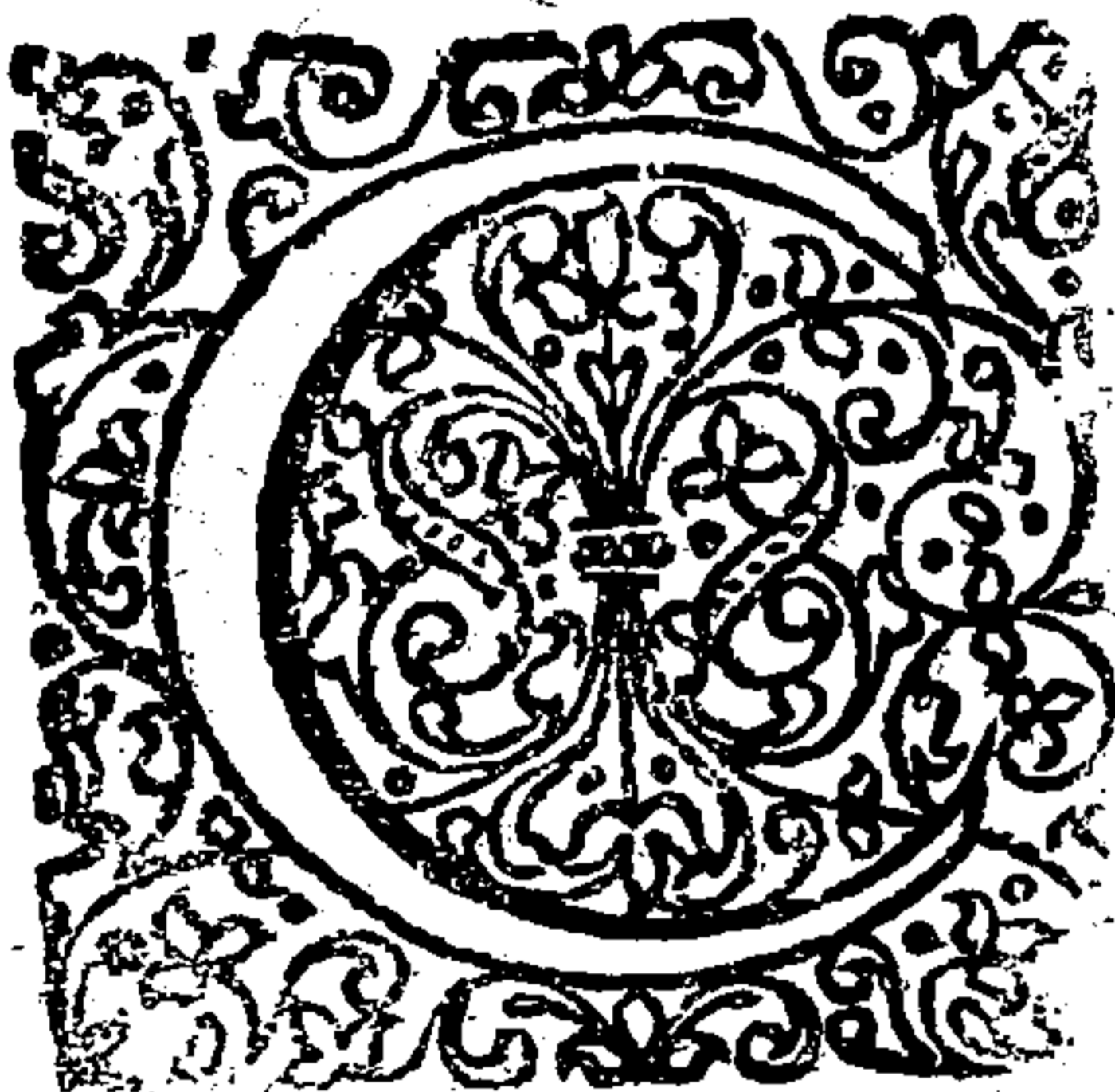

*Utilitas
& neces-
sitas do-
ctrinae de
muscu-
lis.*

VM ea in libris superioribus vniuersa hætenus tradiderimus, quæ ad ossium, & hisce respondentium cartilaginum historiam pertinere videbantur, quæ vt totius corporis, ita etiam solidæ alicuius in studio anatomico cognitionis fundamēta diximus: videtur reliquum nunc esse, vt tractationē de musculis aggrediamur, qui ita longe lateque se fundunt, vt maximam corporis nostri partem, non immerito conficere videantur. Argumentum est non solum summe vtile, sed & maxime necessariū in quo diligens versetur oratio, tum quia ad ægrorum curationem, cuius gratia potissimum Medici Anatomix animam applicant: tum ad eorum, quæ postmodum dicenda sunt, absolutum perfectumque intellectum plurimum conducat. Quemadmodum enim musculorum historia, in explicando situ singulorum, summam vbique ossium rationem habet, vt frustra sit, qui se aliquid promoturum in illa crediderit, nisi hanc animo prius fideliter compræhenderit, cum & ab ossibus aut cartilaginibus plerique omnes oriantur, & in ossa similiter aut cartilagines desinant: sic Venarum, Arteriarū, & Neruorum tractatio (medico futuro vnice necessaria, Philosopho autem summe iucunda) nec vnquam tradi feliciter, nec addisci potest, nisi prævia musculorum cognitio, eaque

tio, eaque exacta, fundamenta posuerit cui reliqua superstruantur. Illud ergo hoc loco sub initium monendum duximus, vniceque obseruandum est ab omnibus, qui fructum aliquem ex his laboribus nostris haurire velint, ne quis ad lectionem huius quarti libri accedat, quin exactam ossium cognitionem sibi antea comparauerit, eaque summa diligentia legerit, ac perfecto maturoque iudicio apprehenderit, quæ à nobis in secundo libro superius accurate perscripta sunt. Obscura enim & inutilis erit tota hæc tractatio citra illius præuiam cognitionem: at clarissima contra & perspicua futura sunt omnia, si bene, quæ exposita fuere, perspecta quisque habuerit.

Quæ requirantur ad lectionem huius libri.

M V S C V L V S ergo, vt à nomine exordium ducamus, Græcis *μῦς* dicitur, siue *μῦς* & *μῦς*, quod contrahere significat, quæ eius est actio: siue à figura, vt plerique, & haud male fortassis, arbitrantur, quando quidem musculus referat excoriatum. Caput enim magna musculorum pars acutum habet; ventrem autem rotundum; longissimamque caudam muris instar. Eadem nominis ratione Latinis quoque Lacertus dicitur, ab animalis sic appellati similitudine: vnde factum, vt Lacertosus vulgo musculosum denotet, & eum, qui carne abundat. Quanquam reuera omnibus in vniuersum musculis ea figura tribui haudquaquam opportune queat, cum alii potius rotundi sint, vt qui sphincteres dicuntur, alii triangulares, vt Deltoides, humerum eleuans, à Δ litera Græcorum cognomen nactus, alii quadrilateri, vt tertius scapulæ musculus, Rhomboides, à Geometrarum figura quatuor lineis comprehensa, sic appellatus. Existimari ergo primos nominum impositores, cum Anatomia ignari essent, musculos vocasse, quod inter secandum tum demum horum naturam aduerterint, cum huius formæ musculos depræhenderent: reliquos postea, qui diligentiores in sectionibus aliis idem munus competere obseruarunt, etsi forma non responderet, mutare tamen commune nomen, quod iam ab omnibus quasi receptum erat, ne utiquam voluisse. Sic scimus membranam carnosam dici, non quod reuera carnosam sit in homine, præcipue in adulto, sed potius quia in brutis talis videatur, in quibus se exercebant olim, qui primi hoc nomen excogitarunt: similitudinis tamen gratia, quæ inter hominum & brutorum carnosam membranam est, communis illa vox postmodum retenta fuit. Idem in pluribus aliis rebus contigit, vt primo scilicet inventum nomen, tametsi haud ita aptum fuerit reliquis etiam quæ aliquam ad finitatem habuere, accesserit. Sic Geometria dicta est à dimensione terræ; quia huius occasione primum reperta est, etsi proprie circa magnitudinem versetur, cuius affectiones persequitur. Sic Medicina, à medendo, quantumvis non medeatur tantum ægris: sed etiam sanis, quo minus in morbos declinant, prospiciat. Credibile enim est, primos nobilissimæ artis inuentores, miserando mortalium fato commotos, de restituenda amissa sanitate prius, quam de præsentis conseruanda, aut tuenda cogitasse. Cæterum musculorum mentionem Aristoteles in genuinis operibus nullam iniecit, vt adeo plerisque ignorasse videatur: etsi reuera ab Hippocrate se multo antiquiore didicisse poterat, qui aliquoties ipsorum in suis scriptis meminit, vt 2. de fracturis, & alibi: sed potissimum libro de arte, vbi, quæcunque, inquit, partes carnem in orbem circumsitam habent, quam Musculum vocant, hæc omnes ventrem obtinent. Meminit tamen sæpe *carnium* Aristoteles, per quas indistincte cognouisse musculos, à non paucis creditur. Præcipuus locus est 2. de

M V S C V L V S. Etymologia.

Vnde musculi dicuntur opinio Authoris.

Aristoteles musculorum mentionem non fecit.

Carnes vocat.

part. animal. cap. 9. in quo cum occasione habeat mentionem de his aliquam aspergendi, caro, inquit, circa ossa consistit, vinculis modo fibrarum tenuibus adhærens, cuius causa ossium genus habetur. Sic etiam Hippocrates musculos carnes vocat, vt 4. aph. 16. At ille fortasse musculorum nomine dignatus non est, sed generali tantum carniū appellatione. Quanquam Author problematum (quisquis etiam is sit) carniū nomine eorum meminerit.

DEFINITIO.
Motus duplex.
Naturalis.
Animalis.

Cæterum musculus à Galeno definitur, i. de mot. muscul. ὄργανον κινήσεως τῆς κατὰ ὄρω. In qua definitione cum aliqua difficultas sit, sciendum est, duplicem esse in nobis motum; *vnū*, qui à voluntate & arbitrio dependet; *aliū*, qui citra omnem voluntatem perficitur: ex quibus hic, naturalis: ille, animalis dicitur. *Naturalis* quidem, quod ijs propriè competat, quæ animæ naturalem facultatē, hoc est, vegetatiuam habent: *animalis* verò, quia solis animalibus inest. *Naturalis* ergo ille est, qui in alimenti attractione, retentione, & expulsionē sit, nec solum in ventriculo & intestinis, sed in toto quoq; corpore, omnibusq; eius partibus: *Animalis* vero, apprehensio, & ambulatio, fecum & vrinæ expulsio, attractio item aëris, aut detentio voluntaria. *Naturalis* enim à sola natura regitur, nec sisti à nobis aut concitari potest, quemadmodum ciborum attractoriam ventriculi vim, nemo pro suo arbitrio, aut sistere potest, aut impellere, sed ipsa pro dispositione eius secundum, aut præter naturam se habente peragitur: *Animalis* autem à voluntate animalis totus dependet, & modo intermitteri potest, modo perfici, quo pacto in nostra voluntate est, aut apprehendere aliquid & capere, aut idem relinquere, ambulare, aut cōsidere. Hic autem etsi animalibus brutis iuxta, ac ratione præditis communis sit, in illis tamen sine electione fit, in his cum electione: in illis spontaneus, in his voluntarius dicitur. Cæterum cum spontaneum voluntarius perpetuo præsupponat, nec citra eum reperiatur vnquam, Galenus profecto rectè, mea sententia, musculum definiuit, instrumentum esse motus κατὰ ὄρω, siue *secundum animi appetitum*, cum non semper opus sit, vt cognitio appetitioq; intellectiua ad mouendum partes commoueat, sed etiam cognitio vel appetitio sensitiua sufficiat. Ex his jam concludimus, quicquid in nostro corpore ad libitum mouetur, id omne per musculos, agi, neq; vllum in corpore inueniri musculum, quin voluntarium motum expedire possit. Appellat autem ὄργανον, id est, partem instrumentalem, qua voce indicat, sub quo partium genere contineatur. Est enim pars dissimilariis musculus, quæ ex pluribus similaribus componitur, quæque actionem certam ac determinatam edit, quæ sanè duo propria sunt omnium organicarum partium τεκμήρια. Nonnunquam tamen & in similarium catalogum referri à doctissimis videas: sed quatenus scilicet similes partes vocantur, quæ ad vere organicarum constructionem veniunt, ex quorum numero sunt musculi, qui ad manus, pedis, capitis, imò omnium ferè organorum constitutionem concurrunt.

Musculus pars est dissimilariis. Quomodo similaris interdum dicitur.

Quamquam autem Galenus musculi definitionem proponens, vt partis organicæ, eiusdem etiam actionem, tanquam finem, à quo organis forma omnis superuenit, indicare videatur, dum motus instrumentum esse asserit: motus tamen actio musculi propriè haudquaquam dici potest, sed potius effectus quidam est, & vsus actionis eorundem. Est autem motus partis eius, cui musculus inseritur: nec tamen motus ille localis semper est, sed alterius quoq; vsus gratia perficitur, vt constrictionis alicuius partis, ver-

tis, ver-

Know Your Bible

Forgotten Books' Full Membership provides unlimited access to more than 28,000 volumes of Christian literature for \$8.99/month

HOLY BIBLE

Continue

*Fair use policy applies

is absolutam musculi definitionem colligere velit, ex dictis facile poterit, *musculus esse partem nostri corporis organicam, destinatam contractioni voluntariae ver-*
incipium, pro motu partis cui inseritur, & cuius musculus esse dicitur.

C A P V T II.

Quæ sit musculi constructio, & quibus ex partibus constet.

ergo musculi actio, ut dictum, voluntaria sit sui ipsius versus principium actio, videndum nunc est, quænam eius sit constructio tam concinna, tam is, ut actioni huic tam nobili apte satisfaciat. Id vero nos haud magno ne- equituros arbitramur, si quæ sint eius partes, ex quibus conflatus est, prius exploratum habuerimus: deinde, cui ex his ipsis actio proprie competat, a referenda sit, solerti rationis indagine perscrutemur. Omne enim instrumta dispositum esse debet, ut finem cui destinatum est, quam aptissime asse- on tamen omnes ipsius partes proprie ipsam concernunt, sed quædam sunt, mmediate fluit, quædam usum tantum nonnullum præstant.

im duplex vulgo traditur partium musculi diuisio, quarum alia dissimila- lia similarium. **DISSIMILARIUM** tres enumerantur, principium scili- li, medium, & finis. *Principium*, alàs *caput* quoque dicitur, seruata similitudi- ure excorticato: *medium*, *venter*: *finis*, *cauda*. Græci hanc etiam *ἀποτέλευσιν* *vo-* *vationem*, quasi musculus ibi in nervum desinat: aliis *τένον* dicitur, seu *Tendo*. *principium*, ut communiter ab omnibus definitur, prima musculi pars, quæ nto ossis & nervo in simul mixto generatur, ut ex utroque composita, inter nediã quandam naturam obtineat, & nervo quidem sit durius, ligamento ollius. *Medium* verò, pars tumida musculi esse dicitur, ex carne musculosa com- iorem eius corporis partem cõstituens. *Finis* tandem, pars nervea & pelluci- m musculus terminatur. Verùm quemadmodum, ut dictum est, nec nomen omnibus sic appellatis apte conuenit, aliis aliam figuram obtinentibus: ita neque hæc diuisio sic omnibus tribui potest, ut commode beneque assigna- ir, præterquam quod etiam falsa quamplurima docet, ut modo ostendemus. *omnibus tribui*, cum multi sint, qui toti carnei, & in quibus finis tendinosus t sunt moventes cutim frontis, multique laryngis, item ani & vesicæ musculi es, in quibus secundum substantiæ modum, principium nec à medio, nec à fine differt. Sunt nonnulli in quibus medium tendinosum est, ut secundum læ inferioris, digastricum dictum; & quartum ossis hyoidis, Coracohyoidẽũ m. *Falsa etiam tradit*, cum principium neque in omnibus nervaceum sit, ut in umeratis, & aliis quamplurimis, de quibus in differentiis musculorum di- cetur:

cetur: neque in quibus neruum mentitur, ex ligamento ossis neruoque compositum est, cum nec ligamentum, nec neruus ad ipsum accedat. *Non ligamentum*, quod oppido quam multi sint musculi, qui non ab ossibus originem ducunt, sed à membranis, à cartilaginibus, à tendinibus, vt ostendetur in sequentibus. Quin & ij ipsi qui principium suum ab osse aliquo habent, à ligamento tamen sunt alienissimi, vt tres illi natiuum femur extendentes, Glutæi nuncupati. *Non etiam neruus* esse potest, quod multi sint, ad quos neruus nec accedit quidem, quemadmodum postea ex inferioribus clarum erit ac manifestum. Si ergo, neque accedunt, neque attingunt musculòs, qui ergo dici possunt ipsorum capitis materiam esse, & principium generationis. Quod si vero accedant etiam, quam multi sunt, quorum superficiem tantum lambunt, non vero etiam in interiora penetrant? Et vt neruos etiam in nonnullis sese insinuare largiamur in intima, vel in medium implantantur, & sic caput ne attingant quidem: vel, si caput etiam ingrediantur, vsque adeo parui sunt, vt ne cogitatione quidem à prudenti & sanæ mentis homine compræhendi possit, quomodo tam exilis neruus, tam magnum corpus, vt caput nonnunquam esse solet, formare & constituere potuerit. Quamobrem iam rectè concludere videmur, principium hoc pacto determinatum non bene esse, cum neque omnibus musculis neruaceum caput competat, neque quibus forte contingit, ex neruo & ligamento confletur. *Sed nec medium bene definitum est.* nam in ijs, qui toti carnei sunt, non differet à principio, aut fine. Adde, quod in dictis bigastricis medium non carneum sit, sed tendinem habeat. *Finis etiam malè distinctus est*, qui neque in omnibus neruaceus est, vt in sphinctere, & carnis: neque in quibus neruosus est, vt ostendemus iam statim, à principio diuersam naturam obtinet. Vnde patet, quam male finis à Græcis *ἀπὸ νεύρωσις* dicatur, cum neruaceus omnibus non sit; & ab aliis ineptè *τένον*, siue Tendo speciali nomine, cum à principio non sit distinctus in substantia. Errornea ergo, & falsa est, hæc musculi in partes dissimilares hoc modo acceptas diuisio: seruari tamen potest, quatenus quibusdam musculis ex aliqua parte conuenit, in quibus scilicet tres hæ partes distinctæ sunt, etsi profecto materia & substantia alia sit, quam statuta est ab ipsis. Vtui etiam esse potest ad faciliorem doctrinam, cum principium semper sit in parte, ad quam mouetur altera mota: finis autem in illa, quæ mouetur: medium, inter vtramque interiectum. Præterea dicendum nobis sæpè erit, contractionem fieri versus principium: in principio, aut medio neruum inseri, aliaque in quibus has partes distinctas proprijs appellationibus esse oportet. Non tamen has partes secundum substantiam definire licebit, quæ differentissima est pluribus, nec vniformis semper in principio, medio, aut fine omnibus: sed iuxta vsum potius determinare decet, qui omnibus & semper similis est, dicendo: *Principium* esse illam partem musculi, quæ inserta est parti, ad quam fit contractio. *Finem* esse illam, quæ parti quæ mouetur: *Medium* autem, quicquid principio & fini interiacet. Atque hæc de partibus musculi dissimilari-

Principium musculi malè definitum.

Medium musculi malè definitum. Finis malè definitus.

Diuisio tamen hæc retinenda.

1.
2.

Vera partium dissimilariū musculi distinctio.

SIMILARES, quæ ad musculi constructionem concurrunt, septem sunt numero, Vena scilicet, Arteria, Neruus, Caro, Tendo, Membrana, & Pinguedo. Ex his quædam sunt, quæ musculo cum alijs nostri corporis partibus communes sunt; quædam,

quæ propriæ. *Communes* sunt quinque, Venæ, Arteriæ, Nerui, Membrana, & Pinguedo. *Propria*, de quibus primo dicemus, duæ, Tendo, & Caro.

TENDO. TENDINEM vocamus, partem similem, simplicem, & sui generis, per totum musculi corpus, secundum longitudinem eius diffusam, quæ modo vnita, modo diuisa est carneque stipata, & cum contractioni maxime accommodata sit, ad arbitrium nostrum contracta, partem cui in-

Similari Simplex. scribitur, vna mouet. Voco similem partem, vt genus assignem: sed addo simplicem, vt distinguam ab illis similaribus, quæ simplices non sunt, sed compositæ, quemadmodum diximus muscolum quoque similem dici, etsi reuera pars sit organica & ex pluribus composita. Est autem, neque neruus, neque ligamentum, neque ex vtroque mixtus, quod alii voluerunt, vt ostensum: sed sui generis pars, quæ ligamento mollior, neruo durior est. Addo, per totum musculi corpus diffusa, vt denotem nullam musculi partem esse, in qua tendo non reperiatur: etsi reperiamus sæpe partes vbi caro non sit, vt fere semper esse solent, in quibus tendo vnitus est. Nec enim sic diffusus per muscolum sub eadem semper forma & modo apparet: sed quandoque vnitus est, interdum vero diuisus. Vnitus est sæpe in principio; sæpissime in fine; nonnunquam etiam in ventre, sed rarissime, vt in dictis digastricis. Diuisus contra sæpissime, imo semper in medio, si à digastricis discedas: raro in principio, rarissime in fine. Verum vbi diuisus est, semper carne stipatur, quo autem modo, dicetur postea, cum de carne sermonem instituemus. Dicitur autem diffusus esse secundum totam musculi longitudinem, quibus verbis tria docentur. Primo, tendinem duci recta iuxta longitudinem musculi, non oblique, neque transuersim. Deinde, esse simplicem hunc ductum, quia si secundum longitudinem tantum ducitur, erunt tantum fibræ rectæ in musculo, non rectæ transuersis, aut obliquis intermixtæ, vt in membranis, & in venis fieri solet. Nec est quod aliquis obiiciat, fibras (quæ nihil aliud sunt, quam diuisus tendo) nonnunquam obliquas dici, & transuersas, vti accidit in musculis abdominis, à quibus propterea obliqui ascendentes, & descendentes, item transuersi vocantur. Id enim nominis ipsis impositum est, non ratione ductus in corpore musculi: sed ratione situs musculi in corpore, qui obliquus, aut transuersus est.

Sui generis. Tandem, id etiam illa verba edocent, tendinem non tantum in fine esse, vt plerique Galeni a seclæ tradunt, sed etiam in principio, & medio, quod etsi rationibus confirmari poterat pluribus, probare tamen satius vna duximus experientia, quæ clarissima obscurorum est Magistra, fidelissima ignotorum doctrix, certissima dubitationum solutrix. Sume enim si adhuc ambigis, muscolum, eumque à carnibus libera, & inspice, an non principium medio, & medium fini cohæreat, imo continuum sit? Liberabis autem facile, si in aqua per plures dies maceraueris, aut in eadem abunde decoxeris. Cùm vero in aliis atque aliis tendo magis appareat, crassiorque sit, accommodatissimus ad hoc negotium musculus erit, supernus ille in pectore, aut cruribus gallorum Indicorum, in quo exacte, quod desideras, conspicias. Subiungitur in definitione, contractioni maxime esse aptum? Aptissime! Instrumentum enim accommodatum esse debet, ad efficiendum suam actionem, bene, expedite, iucunde. Vt id fiat eo conspirare debent omnia, quæ ad eius constitutionem & fabricam faciunt, substantia, temperies, temperiem consequentia, & tandem materia.

Sui generis.

Per musculi corpus diffusus.

Vnitus vel diuisus.

Carne stipatus.

Diffusus secundum musculi longitudinem.

1.

2.

3.

Modus exacti musculi. Contractioni maxime aptus.

teria.

THIS PAGE IS LOCKED TO FREE MEMBERS
Purchase full membership to immediately unlock this page



Never be without a book!

Forgotten Books Full Membership gives universal access to 797,885 books from our apps and website, across all your devices: tablet, phone, e-reader, laptop and desktop computer

A library in your pocket for \$8.99/month

Continue

*Fair usage policy applies

vna, vnitio. Quare omnes quidem musculi diuisum alicubi habent tendinem, non tamen omnes vnitum, quia in omnibus contractione opus est, non in omnibus valida attractione. Vnitus ergo est in illis, in quibus magna moles, magnumque os appensum ad commouendum. Ad contractionem autem diuisio erat propterea necessaria, quia tendo, qui durus est sua natura, ne facile rumpatur ab ossis, quod appenditur, pondere, diuisus fit mollior, quemadmodum filum æneum tenue, flexile est; crassum, inflexile. Ad tensionem autem vnio requirebatur, quia sic tendo durior fit: durities autem necessaria est, ne cedat ponderi trahendi ossis. Sic animalia bruta & homines quibus duriores sunt tendines, fortiores sunt; sic Viri, mulieribus; sic adulti, infantibus robore præstant. Non tamen propterea tantum vniti sunt, sed etiam ne musculi in principio & fine comprimantur, neve articulorum circa quos fere tendines inferuntur, sic carnei manerent musculi, motus impediretur. Nam si copiosa caro musculorum finem constitueret, & crassa foret, mole profecto nimia onerarentur articuli & sic circumsepirentur, vt nec flecti, nec extendi possent: sin pauca caro & tenuis esset quæ finem largiretur musculis, aut ponderi ossis mouendi cederet, aut certe rumperetur. *Ex his patet*, non discedere à nostra sententia, qui statuunt, carnem fibrosam præcipuam musculi partem esse. In verbis enim tantum leue est dissidium, cum illi carnem fibrosam; nos potius fibras carnosas, hoc est, tendinem diuisum carne stipatum primariam partem vocare velimus. Nec diuersi à nobis sunt, dum ipsi tendinem, nos finem tendineum, non actionis, sed melioris tantum gratia conditum, affirmant, quando quidem & nos dicimus, tendinem in fine vnitum, ad ponderosorum ossium eleuationes factum esse. *Ceterum*, quoniam Tendinis vox ambigua est, & sic modo pro vnito, modo diuiso sumitur, quoties postea in historia musculorum Tendinis mentionem facturi sumus, semper vnitum intelligemus, cum ita fere apud omnes Authores vsus ferat, neque aliud vocabulum, quo exprimamus, commode inueniatur, quod hoc loco monuisse voluimus.

*Quomodo
caro fibro-
sa præci-
pua mus-
culi pars
dicatur.*

NOTA.

CARO. CARO altera musculi pars est, vsque adeo necessaria, vt nullus omnino sit, qui carne destituatur, proptereaque caro cum musculo apud Hippocratem, vt 4. aphor. 16. sæpissime confundatur. Non tamen in omnibus musculi partibus est, sed tantum vbi tendo diuiditur, quem stipat caro, & infarcit. Id vt intelligatur facilius, quomodo fiat, exemplum elegans affert Vesalius fiscellæ, per quam plures crebrioresque iunci porrecti, quos circa lac affusum in caseum concreuerit. Iuncis respondent fibræ tendineæ; lacti sanguis; caseo caro, quæ ex sanguine coacto à calore concreuit. Ex quo fit, vt peculiare carnis genus sit musculosa, & quidem perfectissimum, cum pro diuersitate infarctionis quadruplex vulgo enumeretur carniū species. *Prima* est, in qua vnico & simplici ordine, iuxta scilicet longitudinem, fibris accedit, & circumponitur, qualis est musculorum. *Alter*a, in qua duplici ordine, secundum longitudinem & transuersim, quemadmodum in ventriculo, intestinis, & aliis. *Tertia*, in qua nullo ordine, vasis, arteriis scilicet & venis, accrescit, mollis & rara, qualis est glandularum. *Quarta* denique, in qua sanguis effusus circa venas nulla serie dispositus, concreuit postea, & est viscerum caro, vnde & ab Erasistrato παρέγχυμα, quasi παρέκχυμα, sanguinis affusio, à Galeno autem similis & simplex caro, ab Aristotele 2. de part. animal.

*Quatuor
carnium
genera.*

- 1.
- 2.
- 3.
- 4.

1. *αἷμα* dicitur, cum inquit: *καθὰ περ ῥέοντος ὕδατος ἰλὸς, τ' ἄλλα σπλάγχνα τῆς διὰ τῆς φλέβης ῥύσεως ἔσονται* ὅτι *αἷμα* παύσειν. hoc est, si latine veritas, proinde quasi fæx aquæ profluentis, cætera viscera, veluti profusiones sanguinis per venas fluentis consistunt. Carnis ergo *usus* est, diuisos tendines infarcire. Infarciri autem necessario debebant, *usus* ut, quia tenues sunt, à molli carne robur acquirerent, atque inuicem distincti tenerentur, nec in se conciderent. Quin ut in æstu caro umbraculo foret, & humiditate sua exsiccatio prohiberetur: in algoribus autem tegumento, & caliditate impediret, ne emorirentur.

Ex communibus prima pars *NERVVS* est, qui plerisque omnibus musculis inest, *NERVVS* adeo ut paucissimi sint qui ipso careant, quemadmodum dicitur. Quibus autem datus est, iis aut in principium musculi inseritur, veluti maximæ musculorum parti, aut in *Inserio.* medium. In finem nullus vnquam, teste Galeno, nisi in longissimis, in quibus ex adiacentibus partibus accedit, semper tamen principio simul transmittitur, & versus finem, nunquam versus principium implantatur. *Inserio* autem vel superficialis est, ut membranam tantum attingat, vel profunda, ut in intimas vsque partes se penetret. Finditur autem in musculum, non perinde ac stamen: sed ut plantæ radix, aut vena aliqua, quæ in minimos surculos diuaricatur: ita nervus in minimas fibellas absumitur. *Distributio.* Quin si profunda petat, nudus etiam perpetuo incedit, neque vnquam carne cinctus aut incrustatus est, quemadmodum tendinis fibræ. Id vero diligenter notandum, musculis non inferi in parte externa, sed interna, quæ ossa respicit, quod tutelæ gratia Natura fecisse videtur, ut in profundioribus semper partibus incedens, externis iniuriis minus esset obnoxius, cum nec ab aere, nec aliis incidentibus, tam facile lædi queat.

Eadem ratione *VENA & ARTERIA* spargitur. Semper enim, aut principium, aut *VENA.* medium ingreditur, finem nunquam, nisi in longissimis, quibus à vicinis ramus transmittitur. Nunquam tamen superficiales sunt, sed semper ad interna penetrant, præsertim *ARTERIA.* Venæ, quibus etiam hoc peculiare est, ut communi sua tunica, quam habent dum extra musculos incedunt, careant, sicque simplicissimæ sunt.

MEMBRANAM etiam omnis musculus habet, qua foris tegitur. Tegitur autem, *MEMBRANA.* tum ut ab aliis separetur, tum ut ab externis iniuriis defendatur.

PINGVEDO tandem in quibusdam adnascitur, quam cum negare vellent nonnulli, turpiter admodum se dederunt, quod vel ex bouum mactatorum carnibus id didicisse poterant, & nemo tam in dissectionibus sit rudis, quin viderit mulierum quarundam secundum glutæum, seu femur extendentium musculum quandoq; ita commisceri pinguedine, ut ambiguum relinquatur, huic caro, an illa carni adnata, vel intertexta sit.

Ex his iam dictis tandem concludimus, musculum vere motus voluntarii organum dici. Cum autem *in omni organo quatuor requirantur partium genera*, ut Galenus tradidit i. de usu part. cap. 8. quarum *primum* illud est, à quo primò actio proficiscitur, & cui principatus debetur: *alterum*, sine quo actio perfici non potest: *tertium*, quod meliorem reddit, & iuvat: *quartum* denique, quod conseruat. Primi generis erit *Tendo*, modo quidem vnitus, modo diuisus, qui se, & secum totum musculum ac partem cui inseritur, contrahit. Secundi, *Nervus*, sine quo actio fieri non potest, cum facultatem motricem à cerebro be-

*Partium
requisita-
rum in
organo
genera.
Primum.
Secundū.
Tertium.
Quartū.*

C A P V T III.

Enumerantur omnes musculorum differentia, quae alicui sunt momenti.

VS CVLORVM complures sunt differentiae, non tamen omnes menti. Quamobrem potiores tantum in medium afferamus, & qua uistoriam uniuersam aliquod pondus habere videntur. Sed cum iit numerus, ne sine methodo ac ordine quidquam agamus, in tres csculorum discrimina dispescemus, aded vt *prima* contineat eas diffe- nusculi corpore petita sunt; *altera*, eas quae a dissimilaribus partibus , medio, ac sine ducuntur: *tertia* denique, quae a septem similaribus, ruo, uena, arteria, pinguedine, & membrana desumuntur. Loci aut- bus hauriemus, quinque praecipue erunt, substantia scilicet, figura, rus, & situs.

30 *in prima classe*, quae TOTVM MUSCVLI CORPVS respiciunt, si *subsi*, alij quidem carnei erunt, quemadmodum sunt plerique lingua- ili, item illi, qui fronti cutis mouendae dicuntur destinati: alij uero- irtim tendinei, vt palmaris in manu, & flectentes digitos; alij exteri- cus neruosi, vt temporales: alij foris neruosi, intus carnei, vt extenc- is. Si *figuram* spectes, multiplex erit differentia. Quidam enim figu- habent, & eam aequilateram, siue quae similis est literae Δ Græcorum admodum Eleuator humeri, qui & propterea Deltoides dictus, ac- lae ferratus; aut scalenam, vt obliqui descendentes. Alij quadrilate- quadrati, vt primus radij pronator; aut altera parte longioris, vt p- dens, aut rhombi, vt scapulae tertius abducens; aut trapezij, vt detri- llo latitans, *πλάσιμα μύων* Galeno dictus. Alij pentagonam fi- vt adducens humerum, Pectoralis appellatus. Alij rotundam expri- ma. Alij, non figuras Mathematicorum, sed aliarum rerum referu- um, vt pisciculos, quemadmodum Biceps, quem & Itali propterea- it; vel mures excorticatos, vt magna pars musculorum tendentium- m & oblongum: vel Artificialium formas aemulantur, vt annulos, phincteres vesicae, & ani, unde hic a Germanis quoque in gallinis- euit. *Magnitudo* quoque varia est. Maximus omnium est primus thoi- um, quandoquidem a fine ossis sacri, ad primam thoracis vertebran- etiam ad occiput usq; ascendat: minimus, internus auris: crassissimus- t tertius, Triceps. Caeteri in horum medio consistunt, & maioribu- ropius accedunt. Si quis tamē in his distinguendis curiosior esse vo-

Know Your Bible

Forgotten Books' Full Membership provides unlimited access to more than 28,000 volumes of Christian literature for \$8.99/month

HOLY BIBLE

Continue

*Fair use policy applies

is: aliis terræ in modum compolitum, vt ferratis dictis, quarto scilicet, & quinto scapulae musculo. *A magnitudine* exurgunt etiam multæ. Alijs est crassum, vt Glutæis & trapezoidi humerum attollenti: alijs tenue, vt latissimo humerum adducenti: alijs latum, pectorali, & eidem latissimo dicto: alijs angustum, vt rectis abdominis: alijs longum, vt bicipiti cubitum flectenti: alijs breue, vt rhomboidi scapulae tertio. *Numerus* pitis etiam complures suggerit differentiâs. Plærique enim vnum habent caput, quemadmodum pectoralis humerum adducens, Glutæi femur extendentes, & cæterononnulli duplex, vt biceps appellatus à gemino capite: alij triplex, vel quadruplex, leuator scapulae. Sed præcipuæ differentiæ suppeditantur à *situ* capitû, siue à loco ex quo ortum adipiscuntur. Alij enim nascuntur ab osse, quemadmodum maxima musculorum pars, alij à cartilagine, vt omnes quos laryngis proprios appellant: alij à membrana, vt omnes oculi, qui à dura membrana neruum opticum inuestiente, originem suam accipiunt, & Lumbricales dicti in manu, qui à membrana cingente tenentes tertij digitorum internodij flexoris enascuntur: alij, quasi ex alio musculo prodeunt, vt duo penis inferiores, qui ab ani sphinctere exoriuntur.

A VENTRE non minus multæ petuntur differentiæ. *Substantia* tamen ferè omnis carnea est, nisi bigastricis dictis, vbi tendinem habent interiectum. *Figura*, alijs teres, vt bicipiti: alijs angularis, vt rhomboidi. *Magnitudo*, vel magna, aut parua, pro magnitudine ipsius musculi. Sic venter, longus, aut breuis; latus, aut angustus; crassus, aut tenuis. *Numerus*, vel vnicus est, vt in plærisque; vel duplex, vt bigastricis, secundo scilicet inferioris maxillæ, & quarto ossis hyoidis.

A FINE tandem inter dissimilares partes potissimæ deriuantur differentiæ, ex quibus *substantia* hæc suppeditat. Finis, vel simplex est, vel mistus ex duplici substantia: simplex, aut carneus, vt rhomboidis, & intercostalium omnium; aut tendineus, vt pectoralis humerum adducens, & flectentium digitos extendentium vè: aut membranæus, vt oblique descendentium & ascendentium, item transuersorum abdominis. *Mistus* finis, ex carne & neruo, vt inferioris carpi flectentium. *A figura* etiam quedam licet possunt differentiæ, quia alius finis est teres, vt temporalium musculorum, siue rimi paris maxillæ inferioris: alijs acutus. *A magnitudine*. Alij fines sunt crassi, vt pectoralis, & bicipitis; alij tenues, vt plantaris. Alij lati, vt rhomboidis scapulae; alij angusti, vt omnium teretium. Alijs longissimi, vt flectentium digitos, & palmaris, ac plantæ accingentis lato tendine; alijs breuissimi, vt quadrati, primi in pronum agentis radii. *A numero*, alij simplicem habent ac vnicum, quemadmodum plærique omnes; alij plures, vt flectentes & extendentes digitos. Sed & plures musculi vnum constituent tendinem, vt duo suræ maximi, siue pedem extendentes, qui tendinem vnicum calci inferunt. Quin & duo cubitum extendentes in vnum coeunt, & vni loco implantantur. Sic tres quoque tibiam extendentes maximi, secundus, tertius, & quartus, in vnum tendinem neruosum desinunt, qui patellæ adnascitur. *Situs* suppeditat præcipuas. Intellego autem per situm insertionem. Inferuntur enim, vel in ossa, vt plæriq; omnes, vel in cartilagine, vt laryngis multi; vel in membranas, vt obliqui & transuersi abdominis musculi, in peritonæi lineam albam; vel in cutim, vt frontis & labiorum musculi.

Tandem

Tandem à SIMILARIBVS PARTIBVS discrimen musculorum petitur, & pri-
 mum à TENDINE, qui ratione *figuræ*, vel vnitus est, vel diuisus. Vnitus plarumque
 in principio, & fine: diuisus ferè semper (si bigastricos tantum excipias) in medio. Si
magnitudinem spectes, vnitus vel longus est, aut breuis; vel crassus, aut tenuis; vel
 latus, aut angustus, vel planus, aut teres. Si *numèrum* inspicias, aut simplex, aut multiplex. Dif-
 ferentias autem tendinis, quæ ratione *ortus* sunt, aut *insertionis*, ex dictis facile colligere
 est. CARO nullas differentias, quod sciam, vtiles præstat. NERVVS has porrigit; alij
 musculi neruum habent, alij ipso destituuntur. Carent, vt pronator radii quadratus;
 habent, ferè omnes reliqui. Ex his autem, aliis in principium, aliis in medium inseri-
 tur, & vel superficiè tenus, vel in intimiora. Similiter ARTERIA omnibus non adest,
 quomodo lato illi quadrato genas mouenti, quem Galenus *ἀρτηρα μωδὸς* appellat.
 VENA S omnes habent; similiter & MEMBRANAS, per quas etiam à se inuicem distin-
 guuntur: sed aliis crassior est, alijs tenuior. PINGVEDO in omnibus non reperitur ho-
 minibus, sed in obesis tantum: neq; in omnibus musculis, sed in quibusdam solum, in-
 ter quos præcipui sunt Glutæi, & inter hos secundus, qui ilium ossibus obtenduntur.

Differe-
 tiæ mus-
 culorum
 tertie
 classis.

A Ten-
 dine.

A Carne.
 A Neruo.

Ab Ar-
 teria.

A Vena.

A Pin-
 guedine.

C A P V T IV.

*Quæ difficultates sese in musculorum historia offerant, & quibus
 modis tollantur.*

ARDVAM maximisque difficultatibus inuolutam esse musculorum historiam, à
 nemine nisi admodum rudi, in dubium incertumque reuocari potest. Nam cum
numerus ipsorum penè immensus sit, fieri profecto nequit, quin summa se offerat pro-
 tinus difficultas: & cum *incertus* apud eos, qui in hoc argumento hætenus versati sunt,
 maxima etiam subito obscuritas nascitur. De *Actione* autem & *Vsu*, ita ab omnibus tra-
 ditum est, vt si quam mihi gloriolam nouarum opinionum vendicem, quas veritati
 propius accedere statuam, quam receptæ sententiæ, non merito profecto à quoquam
 arrogantia sim reprehendendus. His tamen omnibus difficultatibus remedium affer-
 re conabimur, vt neq; *numero* quis ab hoc studio deterreri, nec *obscuritate* defatigari,
 neq; *Ignorantia* veri vsus errare debeat. *Numero* medebimur ordine: *Obscuritati*, bonis
 præceptis, *ignorantia*, experientia, & ratione. Nihil enim tam immensum, quin metho-
 dus compræhendat; nihil tam obscurum, quin ratio dilucider, nihil tam ignotum,
 quin animus solers inuestiget.

Vt ergo musculorum omnem numerum in certas redigamus classes, retineatur di-
 uisio illa nostri corporis, quæ supra proposita est, dicendo, *Musculos*, vel *ad Ventres*, vel *ar-*
tus pertinere: & *ad Ventres* quidem, qui respiciunt caput, thoracem & abdomen: *ad Artus*
 autem, qui manus, aut pedes. Cæterum vel integrum Ventrem, vel aliquam tantum
 ipsius partem respiciunt: vtriusque autem tot fere sunt, quor motus ipse obtinet, cum
 ita pæne comparatum esse cernamus, vt tot cuique parti dicati sint musculi, quot ipsa
 motus exsequitur. Quamquam interdum vni motui etiam plures dicantur, & inter-
 dum pluribus motibus vnus duntaxat destinetur musculus. Vni quidem motui
 plures, vt flexioni cubiti, quemadmodum & extensioni, duo: pluribus motibus vnus,

Muscu-
 lorum di-
 uisio.

P quem-

Appella-
tiones.

Utilitas
harum
appella-
tionum.

Numeri
propositio.

quemadmodum carpi flexioni, & obliquo ad latera motui, flectentes feruiunt, illic quidem simul agentes, hinc separatim & seorsim. Fere enim vbi que id obseruauit solers Natura, quæ nihil vnquam frustra condidit, sed semper vario potius multiplicique vsui sua opificia prudentissime destinauit, vt vbi que coniugia musculorum sunt, si recta totum par moueat, ad latera, alteruter se contrahens, ducat, sicque postea flectat, aut extendat, cum motu obliquo vnus idemque musculus. Sed enim vt facile animo compræhendantur, propria singulis nomina assignabimus ab actione cuiusvis petita, quibus interdum à situ quoque differentiam addemus. Vocabimus ergo flectentes aut extendentes, adducentes aut abducentes, leuatores aut depressores, denique circumagentes. *Flectentes* quidem, qui ad acutum angulum articulum mouet; *Extendentes*, qui ad rectam lineam; *Adducentes*, qui ad internam partem; *Abducentes*, qui ad externam ducunt. *Leuatores*, qui sursum, *Depressores*, qui deorsum pellunt. *Circumagentes* tandem, qui membrum in orbem circumgyrant. In hoc ordine non tantum id erit commodi, vt facili negotio quoscunque musculos animo quisque suo compræhendat, sed & situm omnium, tum ratione corporis, tum inter se etiam, id quod scire plurimum profecto ei qui in hac tractatione cum fructu versari cupit, interest. Vt autem verum omnium *Numerum* assequamur, qui alias ita diuersus est, vt nullus Anatomicorum cum altero sit concors, quando quidem illa diuersitas ex eo potissimum orta est, quod duplici nonnulli capite consent, & vnicum finem habeant, sicque vnus potius, quam duo videantur esse: nonnulli vnicum caput & fines plures, sicq; plures potius quam vnus: tum alii diuersæ substantiæ capita obtineant, & diuerso loco prodeuntia, totam litem sic dirimemus vnico præcepto. *Omnes musculi simplices, aut plures erunt, prout vna membrana, vel pluribus, inter se iuncti aut distincti fuerint.* Est enim hoc axioma & principiū in arte Anatomica, vt distincti musculi dicantur illi, qui distinctis membranis involuuntur. Sic ergo nobis *Gasterocnemii*, qui ab aliis duo statuuntur, vnus erunt, & *Gasterocnemius externus* dicentur, quia vna membrana teguntur. Et quanquam cum alio musculo subiacente, quem *Gasterocnemium internum* vocabimus, vnum tendinem conficiant, tamē cum priore *Gasterocnemio externo* ipsum non confundemus, quod scilicet ab eo distinctam membranam, quæ ipsum inuestit, obtineat. Eodem pacto, primus cubitum flectentium, etsi geminum caput habeat, vnus tamen erit musculus, quia vna membrana est, qua venter postea inuoluitur in quem capita desinunt.

Actionis
inuesti-
gatio.
Metho-
dus.

In *Actionibus* enarrandis nostram sententiam libere proferemus, & qua causa impulsus à communi opinione recedamus, vbi necessarium videbitur, aperiemus. In *singulorum autem historia persequenda, hanc rationem obseruabimus*, vt diligenter explicemus, substantiam, figuram, magnitudinem, numerum, & situm partium dissimilarium in musculis, ex quibus fontibus antea differentias eorundem hausimus.

C A P V T V.

Frontis, palpebrarum, oculorum, nasi, buccarum, labiorum, maxilla inferioris, & aurium musculos proponit.

Ratio or-
dinis.

AGGREDIAMVR nunc ergo singulorum musculorum historiam, incipientes ab *Quonia*
iis, qui ad caput pertinet, inter quos primum locum illis assignabimus, qui in an- *musculis*
teriore

THIS PAGE IS LOCKED TO FREE MEMBERS
Purchase full membership to immediately unlock this page



Never be without a book!

Forgotten Books Full Membership gives universal access to 797,885 books from our apps and website, across all your devices: tablet, phone, e-reader, laptop and desktop computer

A library in your pocket for \$8.99/month

Continue

*Fair usage policy applies

tur, cæterum illo paulo minor est, ut qui minus pondus commoueat. Huius *vsus*, palpebram attollere, & sic oculum aperire. *Claudentes* palpebras, siue *Semicirculares*, duo sunt. Vnus, superior, in superiore palpebra situs: alter, inferior. ille, maior est; hic, minor. Non desunt autem qui singularem esse & vnicum velint hunc muscolum; ego tamen geminum statuo, quod in admodum musculosis duos esse perpetuo obseruari distinctis principiis & insertione, tametsi fibras eorum circulares sese inuicem contingere verum sit. his adde, quod distinctos nervos, & à distinctis locis uterque accipiat. Cæterum siti sunt hi muscoli inter membranam carnosam, & eam quæ à pericranio educitur, figuram habentes semicircularem, ex quibus ^{ee} superior siue maior, ^{ee} acuto principio, ex interiore oculi angulo, & supercilii parte, quæ naso proxima est, nascitur: sicque versus externum angulum transuersim incedit, statim carneus, & ita ^f latior factus, ut totum spatium illud occupet, quod inter supercilium & tarsum ^{ff} oculi, siue extremum cartilaginis, è quo pili erumpunt, interiacet, tandem ^g in angulum externum inseritur ^{gg} Minor vero membranofus, ac tenuis, ^h à nasi vertice, iuxta ^{gg} anteriorem angulum inferioris palpebræ exortus, principio similiter acuto, ubi, transuersim ^h vectus, ad mediam palpebræ partem peruenit, carnosior factus, externum angulum circuit, & ad superiorem palpebram ascendens, ^{hh} in ipsam lato sine ^{hh} inseritur. *Hi duo muscoli* contracti in se, oculos claudunt, cum maior superiorem palpebram detrahat, minor inferiorem attrahat, eleuetque. *Superior ergo palpebra attollitur* recto, siue aperiente; interdum etiam ubi opus est, musculo frontis: *detrahatur contra*, primo circulari, siue claudente: *inferior tantum attollitur*, & quidem secundo claudente.

O C V L I variis cientur motibus, sed ad tres commodissime omnes referuntur, ad rectos, obliquos, & tonicum. *Rectis*, mouentur sursum, deorsum, dextrorsum, sinisterorsum. *Obliquis* voluuntur sursum ac deorsum: *tonico*, ad interna ducuntur. *Recto* utimur cum *oculos elevamus* ad cælum, vel *deprimimus* ad terram, *adducimus* ad interna & *nasum*, aut *abducimus* ad externa. *Obliquis*, dum *amatorie* oculum voluimus. *Tonico*, cum demisso capite cernui terram contemplantur. *Rectorum* ergo *primus*, nobis à suo munere *Elevator* dicetur: *secundus*, depressor: *tertius*, adducens: *quartus*, abducens. *Obliquorum primus* voluens interior, iuncto discriminis gratia nomine situs: *alter*, exterior. *Tonico motui* in homine peculiare muscoli dicati non sunt, sed in belluis tantum, quod illi os sublime Natura dederit, cælumque iusserit tueri: has pronas è contra ad partem abiecerit. Vbi ergo opus est, tonico motui recti ad sua principia simul contracti, in homine præsent. Ex his concluditur, sex esse in vniuersum oculorum musculos, quorum quatuor recti sunt, duo obliqui. Dicuntur *Recti* aut *Obliqui*, tum quia motus rectos, aut obliquos efficiunt: tum quia recto, aut obliquo ductu progrediuntur, & oculo inseruntur. Sunt autem omnes in oculi orbita siti, substantia carnei, & figuram pyramidalem cum oculo constituentem. Ex his *Recti* crassiores sunt *obliquis*, magisque carnosissimi: singuli eandem figuram & magnitudinem inter se obseruantes. Eadem enim quod *principium* omnibus origo est, eadem quoad *progressum*, structura: quoad *finem* denique, eadem insertio. *Principium* enim omnibus est contiguum & acutum, iuxta foramen, per quod nervus opticus orbitam oculi ingreditur, à cuius membrana exo-

Claudentes.

Primus.

Secundus.

vsus.

O C V L I
lorum
musculi.
Motus
oculo-
rum.

Num-
rus mus-
culorum.
Ratio no-
minis.
Situs.

na exo-
ca

na exoriuntur. *Medium*, siue Venter carnosus omnibus, & teres fere. *Finis*, tendo tenuis-
 simus & membranaceus, quo corneae tunicae, qua parte pellucida est, iuxta iridem inse-
 runtur, sicq; oculum totum anterius cingunt, oculique candidum constituunt. *Obliqui*
 contra tum ab his, tum inter se differunt. ⁱ *Primus* ergo, *attollens*, siue *eleuator*, in elatiore *Primus*.
 orbitae sede situs est, depressore paulo maior, quod difficilius sit onus aliquod attollere,
 quam deprimere. Hic ab aliis etiam *Elatius*, & *Superbus* dicitur, quod his, praeter aliis homi-
 nibus, rotundior esse, & ad officium suum promptior videatur. ^k *Secundus* siue *Depressor*, *Secundus*.
 parte inferiore, & opposita priori situs est, ipsoque minor, qui ab aliquibus etiam *Hu-*
milis vocatur. ^l *Tertius*, *Adducens*, internum oculi angulum occupat, *Bibitorius* ab aliis di- *Tertius*.
 ctus, quod bibentes, ut vitrum intueamur aut poculum, eo uti consueuimus. ^m *Quar-* *Quartus*.
tus, *abducens*, externum angulum occupat, *Indignatorius* dictus, quod torvum faciat vi-
 sum, qualis iratis conuenit. ⁿ *Quintus*, qui *Obliquus primus* est, & *Voluens* siue *Circumagens* *Quintus*.
exterior nobis dictus, aut *inferior*, a situ, cum in exteriori, & interna orbitae sede sit posi-
 tus, inter oculum & tendines depressoris, & adducentis musculorum. *Minor* etiam a
 magnitudine, cum sexto admodum cedat. Hic a rima, quae in inferiore parte orbitae est,
 & primum maxillae os quarto iungit, originem ducens carnosum principio, gracilis, nec
 penitus teres, oblique toto suo ductu fertur per externum oculi angulum, sensimque
 ascendens ex inferioribus ad oculi sedem superiorem, in tendinem breuem & aliquo-
 modo rotundum, sed neruosum desinit, qui iuxta iridem implantatur obliqua linea,
 inter eleuatoris & abducentis musculorum tendines, ubi & alter obliquorum inseri-
 tur, ita ut idem tendo utriusque esse videatur. Huius *munus* est, oculum oblique deorsum ad
 externum angulum circulari motu voluere, sicq; pupillam naribus admouere. ^o *Sextus* qui *Sextus*.
 vltimus est, & *Obliquorum secundus*, *Circumagens interior*, aut *superior*, vel etiam *maior* dictus,
 quod omnium oculi musculorum sit longissimus: tamen ut caeteros longitudine sua
 uniuersos superat, sic e contrario tenuitate omnibus impense cedat. Hic exacte obliquus,
 ut praecedens, non est: sed partim rectus, partim obliquus: rectus, quamdiu progredi-
 tur usque ad trochleam; obliquus, cum ab hac discedit. *Oritur* ex eodem loco, a quo ad-
 ducens nascitur, nempe a foramine per quod nervus opticus orbitam intrat, rectaque
 progreditur versus externam partem interni anguli, quo ubi deuenit, modice crassescit,
 rursusque attenuatur, ac teres efficitur, & per trochleam ibi sitam transit, a qua ubi e-
 vasit, flectitur, sed ita, ut rectum angulum cum dicta iam & exposita sui parte consti-
 tuat, & versus superiorem oculi regionem incedens, iam obliquus fieri incipit, supergre-
 diensque leuatorem musculum, inter ipsius & abducentis tendinem superiori oculi
 regioni inseritur, ubi quintus etiam innascebatur. ^p *Trochlea* autem haec, sic dicta est a *Trochlea*.
 doctissimo Falloppio, primo inuentore, quod trochleae & figuram, & usum huic mus-
 culo praestet, cum ibi reflectens oculum nequam mouisset, nisi inuenisset, ubi firma-
 re se valens, vires acquireret. Est autem Trochlea haec, cartilago exigua, teres, canalis
 modo excavata, & particulae alicuius paleae non absimilis, quae in oculi angulo interio-
 re per ligamentum suspenditur, a qua musculus nomen suum accepit, ut *Trochleae muscu-*
lus a nonnullis dicatur. *Vsus* est, oculum versus internum angulum circulari quodam
 motu voluere, sicque pupillam a naribus abducere.

N A S V S non quidem totus mouetur, sed eius tantum inferiores partes cartila-

NASI MUS-
SCVLI.

ide 4.
 s. ubi
 uia-
 s de-
 itur:
 non
 l. sepa
 rernu
 s. fig.
 s. ex
 itum
 la qui
 parte
 viora
 n hac
 viora
 picui

claudantur. Duplici huic muneri, duplex musculorum genus tri-
 :muneri par geminum, quorum illud Abducentes, aut Aperien-
 , vel Claudentes nasum, vocabimus. ¶ *Primum ergo par, nasi alas*
iens, exiguum est, carnosum magis, quam membranofum, quod
 i labiorum primum par proprium, & à subiecto ipsi sinu òrtum
 asi alam inferiorem, partim in labij superioris elatiorem partem,
 nferitur. † *Alterum par*, vtrumque nasi latus contegens, triangu-
 vertice ipsius acuto & carnosò principio exoriatur, descendens
 ossa, in latam basin desinat, ac carnosum remanens, * in alas im-
 ariasi alas versus superiora trahendo, dilatant, & aperiunt na-
 siue *Claudentes nares*, minimi sunt, vt vix nisi in nasutis exactè vi-
 ant, quorum *primum par* externum est & carnosum, circa alarum
 ioda ascendens transuersim eas perreptat, tandemque vbi ad sum-
 nerit, in nasi globulum inferitur. *Secundum vero*, internum est, &
 sconditum sub tunica nasi, membranoeum ab ossibus nasi vbi de-
 nes, exortum, & alis inferitur. Illud contractum deprimat alas,
 nares constringit. *Constringit autem & alius adhuc musculus*, qui com-
 is puta labij superioris, qui deorsum trahens labium, nares simul
 it.

V C C Æ tribus agitantur motibus; trahuntur enim deorsum,
 , & extrorsum. *Deorsum*, cum vnum oris latus trahimus, ac cyni-
 mur: *introrsum* aguntur, cum inter comedendum, buccis extra
 fos cibos, in locum suum repellimus: *Extrorsum*, cum buccas in-
 es faciunt. Primis duobus motibus musculi dicati sunt, & qui-
 imus à Galeno, i. dissect. muscul. πλατυσμα μυῶδες, *musculi dilatatio*
 bus ob figuram, *quadratus*: alter *Buccinator* ab vsu, quasi ad tubarum
 et, tertiumque buccarum motum perageret, qui nullius tamen
 ur: sed potius laxatis huius fibris contingit, dum spiritu in oris am-
 usis labijs distenditur hic musculus maximam buccarum partem
 ecunda ipsi actio debetur, nimirum buccarum adductio contra-
 estinatus est. Sunt autem musculi hi, non proprii buccarum, sed
 s, vt ad eò nec vnquam moueantur, quin eodem motu labia quo-
 en plus buccis atq; illis inferuire videntur, ad has potius reuo-
 citq; si moneamus hic, ipsos *Communes buccarum labiorumq;* dicen-
 rimum illum, detrahentem quadratum: hunc vero contrahen-

Know Your Bible

Forgotten Books' Full Membership provides unlimited access to more than 28,000 volumes of Christian literature for \$8.99/month

HOLY BIBLE

Continue

*Fair use policy applies

MAXIL-
LÆ in-
ferioris
musculi.

Motus
maxillæ
inferio-
ris.

Nume-
rus mus-
culorū.

Primum
par.

Tandemⁱⁱ MAXILLA INFERIOR & ipsa plures motus obtinet, cum cibo ne-^{ii, 2.7.1.}
que recipi in os, neq; diuidi acceptus, aut comminui possit, nisi oris cavitatis aperiatur^{3. & 4.}
iterumq; claudatur, dentes autē abducantur, & mutuo collidantur. At cum & in mo-
la, saxo vno quiescente, alterum circummoueatur, si frumentum comminui debeat,
quiescente superiore maxilla circumagitur inferior. Habet enim *motus sex simplices*, ex
quibus *vnus compositus* nascitur, quorum beneficio sursum, deorsum, dextrorsum, sini-
strorsum, & retrorsum ducitur. *Priores duos*, vt cibo intraturo os aperiatur, ingresso clau-
di possit, & dentes incisoriij vel canini postea dissecent, aut frangant: vt vero molares &
comminuant, *ceteros quatuor*, ex quibus compositus ille constat, quo ad omnes partes
circumducitur. Non enim voluitur, vt oculus, sed in diuersa trahitur, vnde nec vno
motu prædita est vt ille, sed ex pluribus composito: neq; proprium & vnicum obtinuit
musculum circumagentem, sed illos habet omnes sibi seruientes, qui præstant simpli-
ces ex quibus ipse componitur. His motibus quinq; musculorum paria destinantur, vt
adeò decem in vniuersum sint maxillæ inferioris musculi, quinq; à dextro latere, & to-
tidem à sinistro. Horum *primum*, vulgo *Temporales musculi*, *κροταφίτιοι* à situ dicuntur, &
celeberrimi sunt apud omnes Medicinæ scriptores: à nobis autem, *attollens maxillam*
temporale par vocabitur. Hoc maxillam inferiorem validè ad supremam adducit, sicq;
os claudit, dentesque constringit. *Alterum*, deorsum trahit, & *deprimens digastricum*, siue
bientre dicitur, invento nomine ab vsu & figura. *Tertium*, dextrorsum & sinistrorsum.
Vulgo *μασσητήρες* dicuntur, quod propria eorum actio sit *μάσσησις*, manducatio, at nos
laterales ab vsu appellabimus. *Quartum par*, antrorsum mouet, & à nobis *abducens pterigo-*
ideum vocabitur, vt vsus cum situ iungatur in appellatione. *Quintum*, retrorsum mouet,
à Galeno *μασσητήρ ὁ ἐνθρον τῆς σόματι*, *mansorium alterum in ore latitans* vocatum 4. admin.
anat. 4. & dissect. muscul. 6. A nobis *adducens maxillam* nominabitur. ¹ *Temporalis* l. 4. 14. H.
igitur *attollens*, totam ossium temporum cavitatem adimplens, ^m principium suum ^{m, aa.}
ab osse frontis, sincipitis, temporum, & sphenoidæ, carnosum ac semicirculare, &
latum habet, qui sensim carnosior redditus, simulque angustior descendit, & sub osse
jugali, breui, sed carnosissimoque tendine, ⁿ in processum maxillæ inferioris, ^{n, 2.7.4.}
quem *κορώνλω* vocari diximus, inseritur, quem vndique & amplectitur, ^{A.} Velatur hic
musculus externa sui parte pericranio, quod ipsum superuehitur, & inuoluit, cum ^{o, 4. 1. 1.}
interna parte nudus sit, nudoque accumbat ossi. Est autem hoc loci durum admodum, ^{M.}
crassum, ac nerueum, cuius nomine exterius hic musculus liuet, propterea que occasio-
nem dedit Columbo doctissimo, vt exteriorem huius musculi tendinem esse crederet.
Continet enim in media sui carnea substantia, validi tendinis latum & quasi semicir-
culare principium occultatum, quod paulatim coangustatur perinde ac ipse musculus,
antequam in *κορώνλω* implantetur. Hic tendo per totum dispersus musculus in causa
est, cur ipso vulnerato inflammatoque, acerbissimi succedant dolores, aliaque pericu-
losa & lethalia symptomata. Sed & membrana, qua inuoluitur, cum ab interna cere-
bri crassa meninge oriatur per suturas cranij excidente, totamq; caluariam inuestien-
te, vt inferius monstrabitur, fieri nequit, quin inflammata, principium suum primum
lege consortij afficiat. Cæterum hic musculus sursum maxillam trahit, & sic os clau-
dit: tanta autem violentia & robore præditus est, vt meminerim, me, dum Iuuenis es-
sem,

p. 4. 2. 1. sem, florentibus adhuc annis, aliquot plumbi libras dentibus sustulisse, & portasse. *PAL-* *Secundū.*
 B. B. †. 1. *terum par, Deprimens bientre,* à nonnullis etiam *γαφιοειδής* dictum, quod à styloide proces-
 N. m. su ossis temporum similiter vocato, initium neruosum & latiusculum ducit, statim-
 q. C. que carnosum, tenue, ac teres factum, descendit, & in medio, vbi ad flexuram infe-
 rioris maxillæ peruenit, carneam substantiam exiit, totumque intendinem nerueum,
 atque exacte teretem degenerat, pauloque progressum, iterum carneam naturam in-
 duit, & iuxta latus internum maxillæ inferioris progreditur, donec perueniat ad an-
 teriorem partem, quæ mento subest, vbi^r internæ eius sedi, quæ propterea aliquantu-
 lum exasperata est, inseritur. ^f Duos ergo habent ventres hi muscoli, à quibus etiam
 f. 4. 2. 1. *Digastri* vulgo: à nobis Bientries dicuntur, quibus in medio tendo interiacet. hunc
 B. B. t membrana quædam adiacentibus partibus adnata, inuoluit, trochleæ speciem expri-
 t, ad lite- mens, quam sapientissima Natura propterea condidit, vt cum muscoli hi ab inferiori-
 ram C. bus colli partibus originem non ducant, sed potius ex superioribus nascantur, circa in-
 fernas maxillæ partes, veluti ad trochleam reflecterentur. Deorsum ergo maxillam
 mouent, & os aperiunt. ^u *Tertium par, laterale,* duplici principio exoritur, quorum^x alte- *Tertium.*
 u. 4. 1. 4. rum nerueum, iuxta suturam, qua primum maxillæ os cum quarto jungitur, originem
 l. †. 4. I. r. ducit, validam, atq; amplam: y alterum, carneum, ab osse jugali; sicque versus mentum
 x. b. 1. fertur, ^z totiq; maxillæ inferioris amplitudini, validâ insertionem implantatur. Huius
 y. b. 2. fibræ ob capita diuersa, & diuersimode se respicientia decussatim interfecantur, vnde
 z. c. c. fit, vt quanquam ad latera dextrorsum, & sinistrorsum hoc par moueat, tamen simul
 non nihil vel ad anteriora, aut posteriora mouere queat. *Quartum par, Pterygoideum ab-* *Quartū.*
ducens, quod antrorsum directe ducat maxillam, & quasi abducat à capite: partim à su-
 perno, sed externo latere processuum aliformium; partim ab aspera & acuta linea ossis
 cuneiformis ipsi adiacentis ortum ducit, & quidem initio, tum nerueo valido, tum
 carnosum, rectis postea fibris progreditur, maius factum, & crassius, validoq; tendine
 definit in maxillæ inferioris internam partem lateralem, quæ est sub tendine tempo-
 ralis muscoli, & opposita ei, quam occupat prope hunc finis tertii paris, sicq; antrorsum
 mouet ipsam maxillam. *Quintum tandem par, maxillam abducens* dictum, quod quasi ad *Quintū.*
 caput ipsam attrahat. Hoc crassum est, ac breue, à cavitare interna processuum aliformi-
 um neruosum admodum pronatum, mox carneum, amplum, crassumque reddi-
 tum; recta descendens, maxillæ inferiori, tendine valido, nerueo, latoque implanta-
 tur parte interna, sed postrema, iuxta sinum per quem neruus ingreditur, vbi eius gra-
 tia asperitates leuiter protuberantes inueniuntur. Hic productam maxillam reuocat,
 & retrorsum mouet.

AVRIUM muscoli duplices sunt, cum alij ob *externam aurem* ab Anatomicis sic di- *AVRI-*
 ctam, alij ad *internam* referantur: illos, cum Latinis scriptoribus, Auriculæ, hos Auris, *VM mus-*
 doctrinæ gratia vocabimus. Auricula autem, etsi in plerisq; omnibus hominibus im- *culi.*
 mobilis sit, raroq; inueniantur, qui brutorum instar mouere soleant: aliquam tamen
 ipsi mouendi vim inesse, ex eo licet cōprobare, quod motus instrumentis præditam
 videamus, cum & muscoli, & nerui circa ipsam reperiantur. Motus tamen sensui vix
 evidens est, quod ipsi muscoli exigui admodum sint, & propterea etiã à Galeno 16. vñ.
 par. 6. 11. vñ. part. 12. delineamenta tantum quædam musculorum vocentur. Si tamen in
 nonnullis

par. carnis, ac fibrosus quandoque inuenitur, à mammillari temporum processu o-
Secundū. nem suam petens. hic in progressu angustatur, & in tendinē definit, qui totam aur-
Tertium. læ cartilaginis radicem amplectitur, sic vt vna eius portio superiorem, altera med-
 tertiam inferiorem attingat. *Adducens ad anteriora*, communis est musculus, qu-
Quartū. particula illius, quem vocauimus Quadratum buccas detrahentem. Hic enim
 nunquam carnosus redditus, fibrisque suis ascendens, in radicem auriculæ impla-
 tur. *Abducens ad posteriora* in occipitio situs est, ab inuolueris musculorum occipiti-
 tus, supra mammillarem processum, principio angusto, deorsum transuersim fe-
 aurique posterius implantatur. **AURIS** vero *interna* duos musculos habet, nost-
Musculi ratē inuentos à duobus Excellentissim. Anatomicis, Hierōnymo inquam Fabric
auris. Aquapendente, & Iulio Casserio Placentino. Ex his alter, extra; alter, intra primā
Primus. tate & tympanū situs est, vnde externus ille, hic internus nominatus fuit. *Externus*
 gūus est, à cute & mēbrana meatū auditorium inuestiente, exortus, postea carneus
 tur, & exterius tendine breui in membranæ, tympanum dictæ, exteriorē partē
 eiusque fere centrum, inseritur ea sede, qua intus malleus membranæ adnectitur.
Secūdus. *Internus* vero, in osse petroso situs est, admodum exiguus. Huius origo est, in ossis cu-
 formis basi eo in loco, quo cum radice processus petrosi, & additamento ossis oc-
 tis foramen effractum constituit: mox carnis redditus, iterumque vbi mediū
 superauit, angustior, in duos tendines abit gracillimos, quorum alter, in superio-
 mallei processum, alter in ceruicem implantatur.

CAPUT VI.

*Persequitur historiam musculorum lingua, ossis hyoidis, faucium,
& laryngis.*

LINGVÆ musculi. **L**INGVA, cum non modo vocis primarium instrumentum sit, sed & cibis vol-
 dis in ore inseruiat, motus voluntarios complures obtinuit. Mouetur enim
Motus *trorsum*, & extra os exseritur: trahitur *retrorsum*, ad superiora, ad inferiora, *dextrorsum*
linguæ. *strorsum*, stringitur, & dilatatur. Pro his motibus absoluedis sex musculorum paria a-
Nume- pit, quibus nomina memoriæ gratia imponemus, nostro more, ex officio, ortu, a-
rus mus- sertione inuenta. *Primum par, linguales* continet, qui à basi ossis hyoidis carni oriur
culorum. & in apicem linguæ desinunt, longiores quam latiores, & lati magis quam profu-
Primum crassiores etiam in exortu, quam sine. Obliquis & transuersis præcipue fibris de-
par. sunt, sed & rectis, quæ omnes per totum corpus sic disperguntur, & inuicem con-
 duntur, vt nequeant à sese mutuo, vel summa adhibita industria, seiungi. Videtur

THIS PAGE IS LOCKED TO FREE MEMBERS
Purchase full membership to immediately unlock this page



Never be without a book!

Forgotten Books Full Membership gives universal access to 797,885 books from our apps and website, across all your devices: tablet, phone, e-reader, laptop and desktop computer

A library in your pocket for \$8.99/month

Continue

*Fair usage policy applies

nullum hoc simul gracilius & longius in corpore reperiatur, ° duplici donatum est L.L.† 4.2. ventre P tendine distincto, quemadmodum secundum par maxillam inferiorem de- i.H. trahens. ¶ Oritur enim carnosio principio ex superiore scapulæ costâ, iuxta ceruicem i- o, L.L. p̄, f. plius, ac proëssum Coracoidem, & sub scapulæ leuatore, (quem Patientiæ muscu- p̄, f. lum vocauimus) occultatus ac latitans, ° oblique sub caput flectente pari mastoideo q̄, g. r̄, K. ascendit, vbi, vt ipsi veluti digniori cedat, ° carnosam substantiam exiit, & in tendinem f̄, f. neruosum ac teretem degenerat. Hunc vbi superauit, iterum carne donatur, carnosus- que remanet, ° donec in cornua hyoidis, eadem sede ac par tertium, sed loco paulo in- t, h. feriore, inseratur.

FAUCIUM musculi, à nonnullis *Pharyngis* siue principij Oesophagi musculi di-
 cuntur, cum caput Oesophagi superius, membrana faucium esse videatur. Sunt autem
 illi, qui deglutitioni inseruiunt. Cum enim pro nostro lubitu deglutiamus cibos po-
 tumque, necessario musculi instrumentum voluntarij motus creandi erant, quos Na-
 tura oesophagi principio merito iure maximo tribuit. *Dilatantur* autem fauces, vel
constringuntur: & dilatantur quidem, paribus duobus; constringuntur autem, tribus.
Primum par dilatans, quod aliquibus *sphenopharyngeum* dicitur, à cuneiformis ossis acuto
 apice, principio tenui & nerueo enascitur, per internam pterygoidis cavitatem de-
 scendit, & in tendinem tenuem desinit, qui in palati partem cutaneam, à qua garga-
 reon dependet, inseritur. *Secundum par*, ab eodem fere loco prodiens, & descendens, in
 totam fere faucium lateralem, ac posteriorem partem, inseritur. *Primum par constringen-*
tium, Oesophagicum, oesophagi superiori & posteriori parti prepositum, quod totum car-
 neum est, lata origine secundum laterum scutiformis cartilaginis longitudinem exor-
 tum, sphincteris musculi more circa gulæ initium circumfertur, adnasciturque fibris
 transuersis, quibus caput gulæ in deglutitione constringi consuevit. ° *Secundum par*, u, † 4.2. f. in faucium posteriore ac laterali cavitare, quam ambit, situm, *Cephalopharyngeum* dicitur, B.B. propterea quod ortum suum habeat inde, vbi caput ceruicis primæ vertebræ iungi- tur, postea descendens, in hyoidis latera, thyroïdem cartilaginem, & oesophagi princi- x, † C.C. pium, cuius tunicam conficere videtur, inseritur. ° *Tertium par, Stylopharyngeum* appella- tum, ab interna styloidis processus facie, gracili principio exoritur, & tendine mem- braneò, thyroïdi cartilagini, lateribus ossis hyoidis, & radici linguæ, implantatur.

LARYNGIS musculi, (sic vocant caput asperæ arteriæ) musculi dicuntur, non quod mo-
 ueant Laryngem totam, sed quod cartilagines ipsius. Cum autem ex cartilaginibus
 quatuor constet, tres tantum sunt mobiles, Thyroides, seu scutiformis, & duæ Ary-
 tænoïdes, siue guttales. Cricoides, annularis dicta, immobilis est, quia illas susti-
 net, cum omne mobile moueatur super immobili, & quiescente. Sunt ergo duplices
 Laryngis motus, quibus tum dilatatur constringiturque, tum clauditur & aperitur:
 vnde & *duas articulationes* nacta est, quarum singulæ diuersis motibus inseruiunt. *Prima*
 enim est thyroïdis cum cricoide, per arthrodiam: *altera*, arytænoïdis cum eadem cri-
 coide, per gynglimum. Dilatio & constrictio, pendet ab illa: clausio & apertio, ab
 ista. Itaque cum Thyroides dilatetur, & constringatur: Arytænoïdes vero, è
 contra aperiat & claudatur, voluit Galenus, in thyroïdem dilatantes & constringen-
 tes musculos: in arytænoïdem vero, aperientes & claudentes inferi, vt iam con-
 cluden-

cludendum sit, laryngis musculos, alios esse dilatantes, alios constringentes, alios aperientes, alios claudentes. Constringitur larynx cum thyroidis latera flectuntur, & intro mouentur: dilatatur, cum eadem extenduntur, & foras pelluntur. Sic clauditur, cum arytenoides flectitur, & in cauitatem truditur: aperitur, cum extenditur, seu extorsum

Flectens
Thyroidem.

y, 4.2.1.
M.M. &
4.2.3.C.
z, d.d.

reuellitur. Vterque autem motus, vel rectus est, vel ad latera. *Flectens Thyroidem* ergo, vnum par est, quod *Hyothyroides* dicitur, propterea quod ab ossis hyoidis tota inferiore parte, latum, carnosumque exoriatur, sicque descendens rectis fibris, totamque thyroidem cartilagine[m] exterius contegens, ^z in eius infimam partem implantatur. Hoc dum contrahitur, superiorem thyroidis partem flectit, introrsum pellit, & sic rimulam constringit. Trahit simul etiam laryngem sursum, vnde fit vt nos ipsi in nobis, dum acutam vocem formamus, laryngem sursum ferri, obseruare soleamus.

Extendētes
Thyroidem.

Primum
par.

a, 4.2.1.
N.N.
b, c.
e, f.

Extendentium thyroidem, duo sunt paria. ^a *Primum*, vulgo *Bronchium* dictum, at nobis inuenito nomine nostro more, ab ortu & insertione, *Sternothyroideum*. Hoc ^b à sterni superiore, & interiore parte, vbi iugulum est, initio lato, & carnosum exortum, eandem latitudinem & substantiam seruans, fibris rectis toto ductu lateribus arteriæ asperæ attensum, ascendit, ^c tandem in thyroidis infernum latus, eodem fine inseritur. Inferiorem thyroidis partem constringere, simulque totam deorsum trahere creditur, vnde superior pars extenditur, vnaque rimula dilatatur. Hunc motum deorsum versus, similiter notare licet, & tactu percipere, dum grauem vocem edimus.

Secundū.

d, 4.2.1.
O.O. &
4.2.H.H.
† 4.2.8.
D.D.

Atque *hæc duo paria Communia* ab Anatomicis vulgo dicuntur, quod caput, siue initium in alia parte habeant, quam Larynge: sequentia autem omnia, dicuntur propria, quia tota sunt in larynge, initium ab ipso, & finem habentia. ^d *Alterum par extendentium*, *Cricothyroideum anticum* dictum, in inferiore, & antica laryngis parte positum, originem habet carnosam, à cricoidis cartilaginis antica parte, & in lateris exterioris thyroidis inferiorem sedem carneum implantatur. Hoc dum contrahitur, extendit cartilagine[m] & sic rimulam dilatatur, pro graui ac magna voce. *Flectens recta arytenoidem*, siue *Claudens rimulam primum par*, *Thyroarytenoideum*, carneum, ac latum, in laryngis amplitudine transuersim situm est, & à thyroidis parte interiore media, secundum totam eius longitudinem exoritur, sursumque progressum, in latera Arytenoidis, quæ glottida constituunt, inseritur. Hoc arytenoidem cartilagine[m] ad thyroidem trahit, à posterioribus antrorsum ducit, & sic glottidem comprimit, & claudit. Hoc par si in angina inflammetur, cum exacte claudat rimulam, lethalem morbum adducit. ^e *Flectens ad latera*, siue *Claudens secundum*, *Arytenoideum*, admodum paruum est, & exile, carnosum, obliquis fibris ab arytenoide incipiens, vbi iungitur crycoidi, & in arytenoide desinit, vbi cū coniuge colligatur. Hoc arytenoide oblique, & ad latera, dextrorsum, aut sinistrorsum mouet, sicque basin eius constringit, & glottidē claudit. ^f

Flectens
Arytænoide[m].
Primum
par.

Secundū.

g, 4.2.6.
F.F. † 4.
2.8. F.F.
f, 4.2.6.
D.D. † 4.
2.8. G, G.

Extendens recta, siue *aperiens rimulam par primum*, *Cricoarytenoideum posticum*, à cricoidis postica & inferiore sede, carnosum exortum, mox rectis fibris ascendit, & cauitatem quæ in cricoide est adimplens, in inferiorem arytenoidis sedem, qua cum cricoide articulatur, neruosum desinit. Hoc extendit arytenoidem, & retrorsum ad exteriora conuertit, sicque glottidem aperit. ^g *Extendens ad latera*, siue *aperiens rimulam secundum*, *Cricoarytenoideum laterale*, à cricoide, qua parte latior est, angusto principio carneum prodiens, mox

Extendēs
Arytænoide[m],
Primum
par.

Secundū.

g, † 4.2.8.
E.E.

amplius

Capitis. primam colli vertebram *antrorsum*, & *retrosum*, nocet, *flexione & extensione*
Primarij. recta, vel obliqua, prout totum par simul agat, aut alteruter tantum contr
Secunda- dam, veluti *adaxem*. Secundario motu, & per accidens, beneficio colli, quo
rij. mouetur similiter ante & retro, sed & ad latera, dextrorsum & sinistrorsu
Numerus in quouis pari vnus musculorum dextram, alter sinistram partem occup
musculo- num par flectit, *quatuor* extendunt, *duo* circumagunt.

Flectens. ^h FLECTENS *par*, à nonnullis *Mastoideum* dicitur, quod ad processu
mastoideos, siue mammillares inseratur. Anteriore colli parte situm est, si
buccas detrahente musculo. ⁱ Oritur autem duplici principio, cauitate q
se distincto, quorum alterum neruosius est, & à summo sterno incipit: alte
sius, & à clauiculæ parte elatiore, qua sterno coniungitur, procedit. O
de, totum carnosum redditum, ad collum ascendit, longum potius, qua
latum verius, quam teres in initio, at vbi ad mammillarem processum
teres fit, & carnosum crassoq; sine ipsi inseritur. ^l Hoc in homine etiã viu
præsertim in macilentis & senioribus, in quibus admodum conspicuum
totum par agat, caput recta flectitur: sin alteruter tantum musculus contr
ad anteriora quidem ducitur, sed ad latus.

Exten- ^m EXTENDENTIVM *primum par*, *Triangulare*, alijs *Splenium* dictum
dentes. est, latum, & vertebris instratum, duplicique principio exoritur. Al
Primum picibus quintæ, quartæ, tertiæ, secundæ, & primæ thoracis vertebrarum
par. ro à quinque inferiorum colli vertebrarum spinis, vbi rectis fibris sibi in
tur, & ⁿ cum ad tertiam colli vertebram peruenerint, seiunguntur, ^o fibri
obliquis in occipitio medio, quod inter vtramque aurem est, inseruntur
lum hoc, quod interiacet inter vtrumque cum diducuntur, triangulum
ferè efformat, ^q quod exprimit etiam rotus musculus, sed *scalenum*, à q
imposuimus, vt *triangulare par* vocaremus. ^r *Primum latus*, amplum e
vsque ad tertiam vertebram, vbi dehiscunt: ^f *alterum*, ab hoc loco ad occ
tium, ab occipitio ad exortum. Est autem hoc par in thorace nerueum, in

Know Your Bible

Forgotten Books' Full Membership provides unlimited access to more than 28,000 volumes of Christian literature for \$8.99/month

HOLY BIBLE

Continue

*Fair use policy applies

circularet moueatur. At quia exigua admodum sunt, duo priora extendentium paria, ubi alteruter agat, horum motum (non secus ac rectorum, vt antea diximus) adiuuant.

CERVICIS musculi. Cervicis motus. Numerus musculorum.

Caput etiam *secundario mouetur ratione cervicis*. Ceruice enim mota caput ipsi incumbens vna cietur. Habet autem CERVIX motum *quadruplicem*, cum agatur ante, retro, dextrorsum, & sinistrorsum. Absoluuntur hi motus quatuor musculorum paribus, non tamen ita, vt quilibet motus suos sibi proprios vendicet, sed cum duo paria priora flectentia sint, & antrorsum mouentia, duo posteriora extendentia retrorsum: si simul illa agant, aut hæc, caput recta: at, si alteruter, oblique ad latus, flectitur, aut extenditur. Quod si vero flexores & extensores sui lateris simul contrahantur, in illud latus, dextrorsum aut sinistrorsum agitur, in quo ipsi suum situm obtinent. At si omnes simul agant, ceruix erecta & rigida seruatur, ac in tonico motu, vt in Tetano. Duo ergo prima paria flectentia erunt, quæ parte anteriore colli, vt primum, & laterali, vt secundum, locata sunt: reliqua duo extendentia, in posteriore colli parte, sub capitis musculis,

Flectentium primum par.

Secundum

FLECTENTIVM ergo *primum par*, siue *Longum*, sub œsophago jacens, longum est, principio acuto & carneo, à quinta thoracis vertebræ corpore, parte anteriore, ubi costæ jungitur enatum. Hoc superiora petens, omnibus vertebrarum corporibus à latere adnectitur, vsq; ad primam cervicis, ubi vterq; musculus se tangit, & acuto nervosoq; tendine desinit in processum primæ vertebræ, qui est analogus corporis vertebrarum reliquarum, vt ceruix flectatur. *Secundum par flectentium Triangulare*, siue vt alijs placet, (qui simul speciem trianguli, quod refert sua figura exprimunt) *scalenum*, carnosam amplamq; originem, à prima superioreq; thoracis costa habet: postea versus caput iter faciens, angustatur, & in omnium colli vertebrarum transversos processus, (prima & secunda nonnunquam excepta) qua interiora spectant, obliquis fibris terminatur. Hi musculi si simul agant, recta anteriora versus, ceruicem, & consequenter caput, flectunt: at si alteruter solum agat, in latus contracti antrorsum ceruicem inclinant.

Extendentium primum par.

Secundum

EXTENDENTIVM *primum par*, à sex superiorum thoracis vertebrarum transversis processibus (vnde *Transuersales* quibusdam dicuntur) exorti, paulatim crassiores facti, in omnes cervicis vertebrarum processus transversos, externa sede infiguntur. *Secundum par*, inter spinas situm, vnde & *Spinatum* aliquibus dicitur, totam ceruicem occupat. Hoc è radicibus spinarum septem superiorum thoracis vertebrarum principia plura sumit, sursumque ascendit, ac similiter ex singulis transversorum processuum cervicis radicibus alia sibi asciscit, tandem hisce, in totam inferiorem spinæ secundæ vertebræ partem valide implantatur, ubi dexter cum sinistro jungitur, etsi toto per ceruicem progressu mutuo sibi ita accubuerint, vt, non nisi spinis à sese disparati fuerint. Hæc duo pariter ceruicem primo, deinde & caput extendunt, vel recta, si vterq; simul agat; vel oblique, si alteruter tantum.

CAPUT VIII.

De musculis Thoracis.

ABSOLVIMVS musculos omnes, qui ad primum Ventrem, siue Caput pertinere **THORACIS** videbantur: nunc eorum aggrediemur historiam, qui ad secundum mediumque referendi sunt, quos **THORACIS** musculos doctrinae gratia vocabimus: etsi non ignorem vulgo ab Anatomicis sic appellari illos tantum, qui respirationi dicati sunt, & vel dilatant thoracem, aut constringunt, quibus opponuntur **DORSI** musculi, qui thoracem extendunt. Verum cum ab horum sententia sim alienissimus, & eos musculos plerosque omnes, qui communiter ad respirationem facere dicuntur, alium usum habere longè diuersum ab eo, qui vulgo docetur, & ratione, & experientia anatomica inuenerim, à mè hoc loco *Thoracis musculi* vocabuntur, omnes quicunque ad thoracis, hoc est, mediij Ventris motum quemcunq; conferre statuentur. Dico quemcunque, vt non solum intelligatur ille, quo dilatatur, & stringitur: sed &, quo flectitur, aut extenditur.

THORAX ergo, vel primario mouetur, vel secundario. *Primario*, à musculis sibi proprijs; *secundario*, à musculis lumborum. Motus enim lumbis, thorax ipsis incumbens, vna necessario mouetur, quemadmodum ceruice mota, Caput, vt dictum est. Cietur autem quintuplici motuum genere *primario*, cum dilatetur, & constringatur, flectatur, extendatur, & ad latera circulariter moueatur: *secundario*, triplici. Ad latera enim mouetur, flectitur, & extenditur. Dilatatur autem Thorax, & constringitur, respirationis gratia. - Respiratione autem duabus constat partibus; Inspiratione, in qua recipitur aër, & attrahitur in asperam pulmonum arteriam; & expiratione, in qua iterum à pulmonibus expellitur: in illa, cum sine thoracis motu respiratione nunquam fiat, thorax dilatatur; in hac contrahitur, & in se stringitur. In Dilatione autem, non totus thorax dilatatur, sed tantum eius partes inferiores, superioribus contra modice angustatis: in Contractione vero, inferiores constringuntur, superiores partes è diuerso non nihil dilatantur. Quamobrem & Natura sapientissima, cum vniuersum thoracem intertextis vbique inter carnes ossibus, flexibilem motuiq; accommodatissimum reddidit: tum verò infimas eius partes cartilaginibus ferè solis muniendo, imprimis ad hunc usum adaptauit. Cæterum etsi hic motus naturalis alias sit, non quidem, quod citra musculi subsidium perficiatur, quo pacto alios motus naturales fieri cernimus (semper enim Diaphragma hic primas partes tenet, quod musculus verè est, & rectè esse statuitur) sed quia nobis ad respirationem etiam non aduertentibus, Thorax nihilominus semper amplior fit aut angustior, ne vnquam respiratione deficiat, cum qua vita pari passu perpetuo ambulat: verè tamen & animalis motus est, quandoquidem respirationem intendere, aut sistere ad tempus pro nostro arbitrio, quam commodissime possumus. Quis enim in loco admodum calido constitutus, thoracem, vt aërem attrahat in copia, pro suo lubitu non extendit? contra in admodum frigido, non aliquantulum contrahit? Si ergo motus est voluntarius, vt instrumentis motui huic destinatis, hoc est, musculis peragatur, necesse est.

THORACIS musculi.

Thoracis motus.

Primarij,
Secundarij.

Musculi
Thoracis
ex opi-
nionē a-
liorum
quot
sint.

Respira-
tio du-
plex.

Sententia
Authoris.
Ex opinio-
ne Au-
thoris.

Muscu-
los ab-
dominis
ad respi-
rationē
nihil fa-
cere.

Argum-
aduerfa-
riorum
Primum.
Secundū.

Respon-
sio ad ar-
gumēta.
Ad pri-
mum.

Ab Anatomicis ergo MUSCULI THORACIS, (sic vocant,) *id est, dilatationi, & constrictioni eiusdem inservientes* sexaginta quinque recensentur, à nonnullis etiam, plures, illis scilicet, qui Intercostrales, in Interosseos atq; Intercartilagineos, sed male, ut postea probabimus distinguunt. Vtrique ergo lateri thoracis, triginta duo assignāt, nempe *intercostales viginti duos*, ex quibus vndecim externi, totidem interni sunt: *vnus* vtrique lateri communem, puta *Diaphragma: quatuor* deinde musculos, *Abdominis* vocatos, de quibus sequenti capite, & tandem *sex Thoracis proprios* appellatos. Iam ipsam *Respirationem* duplicem quoque faciunt; vnā liberam, alteram coactam. *Liberam* vocant illā, in qua aeris quantum sufficit, placide tum accipitur, tum expellitur: *Coactam* vero, in qua magna vi, & magna copia attrahitur, similiterque truditur. Illā, contingit cum naturaliter se calor noster habet; hic, cum præter naturam. Illā, citra nostram voluntatem fit, vnde & *Naturalis* iure dicitur; hæc, nostro arbitrio concurrente accidit, ex quo *Voluntaria* à nobis non inepte vocabitur. Illa, à solo diaphragmate contracto, aut laxato fit: hæc cooperantibus diaphragmati cæteris musculis sexaginta quatuor, ut ipsi dicunt.

At enim, ut lubentissime amplector hæc omnia, simulq; coactus experientia concedo, in libera respiratione diaphragma solum moveri: ita è contrario noui, in coacta, solos intercostrales musculos, & Diaphragma operari. Reiciuntur ergo à me, tum abdominis quatuor paria, tum sex thoracis coniugia propria. At ne citra rationem reici videantur, nostræ opinionis fundamēta breuiter hic proponemus, refutatis argumētis, quæ Aduersarios in hanc sententiam protraxere. *Ac quod musculos Abdominis attinet*, ut ab iis exordium nostrum petamus, duo primario videntur esse, quæ doctissimos Viros adduxerint, ut respirationi eos inservire crederent. *Primum* est, quod non visu solū, sed & tactu deprehenderint, in thoracis validioribus motibus, musculos hos proportionē quadam obseruata cum Thoracis motu, moueri. Inspirare enim si qua vi cupias, abdomen protinus exigi dilatarique videbis; expirare si è contra cupias fortiter, inigi aduerstes, & intro contrahi: ut propterea Galenus, lib. de dissect. musc. cap. 26. ad exsufflationes, & ad vocatas spiritus cohibitiones, siue τὰς πνεύματος καταλήψεις, ut Praxagoras olim vocabat, tū ad acutas quoq; magnasq; voces edendas, Naturam hisce musculis vti, non veritus sit scribere. *Alterum* argumentum est, eam partem moueri semper, in quam fines musculorum desinunt. Quod si jam anatomica inspectio demōstret, abdominis musculos in thoracem inferi, quemadmodum Andr. Laurentius probauit, oblique descendentes illic desinere, finemque suum figere; profecto sequi hinc merito iureque videtur, Abdominis musculos thoracis motibus plurimū auxiliij præstare. At enim nihil hic quidem promptius erit nobis, quam his rationibus satisfacere. Nam quod primam spectat haud vllā ratione diuersus ab iis sum, qui in vtraque respirationis parte abdominis musculos vna cū thorace vniformiter moueri credunt, quin lubentissimo illud animo amplector, ut cui testimonium perhibet ipsa experientia, nō tamē propterea quod ipsi hinc inferunt vnquam elargiar, instrumenta videlicet eo nomine fieri respirationis, numerumq; illum musculorum, qui respirationi seruiunt, augere. Nec enim thorax, costæue, quod hi muscoli moueantur, siue distenditur, seu stringitur: sed si quis motus thoracis est, ille totus quantus quantus Diaphragmati ac

Inter-

THIS PAGE IS LOCKED TO FREE MEMBERS
Purchase full membership to immediately unlock this page



Never be without a book!

Forgotten Books Full Membership gives universal access to 797,885 books from our apps and website, across all your devices: tablet, phone, e-reader, laptop and desktop computer

A library in your pocket for \$8.99/month

Continue

*Fair usage policy applies

Viri, dum à Galeno in hoc negotio discedunt, & imprudenter mihi facere, & eius opinionem non recte assecuti videntur. *Largiamur enim ipsis, ilium & pubis ossa immobilia esse: indene recte inferent, propterea musculorum finem illic non esse? Nam ex Galeni quidem sententia si loquamur, nihilominus hi muscoli officio suo fungentur, cum munus eorum præcipuum ipso docente sit, abdomen sua cōtractione comprimere: quam certe compressionem citra pubis ossium motum quam optime perfici posse, quis est qui non obseruet? Cùm enim abdomen conuexum sit & prominens, maxime vbi cibo potuve Ventriculus turget, horum musculorum contractione ab vtroq; latere in planum componitur. Quamobrem non bene illi videntur concludere, qui, quod ilium ossa moueri non credant, propterea musculorum oblique descendentium fines illic inferi haudquaquam posse existimant. Sed & ego in sequentibus demonstraturus sum, reuera & pubis & ilium ossa moueri, tametsi vnanimem omnium Anatomicorū, qui hactenus quidquam in lucem prodiderunt, in contrariam sententiam consensum esse videam. Nunc ad secundum argumentum me confero, in quo vt haud ægre concedo, Nervos circa lineam candidam iliumque ossa conspici: nego tamen ex iis esse, qui sensum motumve his musculis offerant, de quibus scilicet Galenus loquitur, cum Nervos inquit in musculorum capita desinere, vel paulo post, vel circa medium, nunquam vltra medium. ⁱ Nervi enim illi perforant, & pertranseunt hosce musculos, non sane vt iis inferātur, (quod dictis Authoribus visum est,) sed vt hinc ex abdomine mox ad membranam carnosam cutimque digerantur, sicque his partibus sensum præbeant.*

ⁱ, 8. 1.
N. N. N.

Conclu-
sio.

Sed de hac re plura dicendi locus infra dabitur: nūc sufficiat demonstrasse, Abdominis vocatos musculos, ad dilatationis constrictionisve in Thorace motū nihil omnino facere, cum non his motis Thorax: sed potius Thorace moto ipsi moueantur. Falsum autem & hoc est, finem oblique descendentium circa thoracem inferi; quod si vero Ascendentes, & Recti inferantur, iam longè alio fine, quam thoracis gratia inferi, inferius ostendemus, vbi horum musculorum actio aperietur. Quin imo de ceteris etiam, quos proprios Thoracis appellant, quid statuendum sit, membratim dicemus postea, cum singulorum historiam persequemur. Nam quod ^l *Subclauium* attinet, cum Clauiculæ inferi statuimus, vt ipsam deorsum trahat. Ostendemus enim finem non habere circa primam costæ partem, vt communis est opinio: sed potius in clauicula. ^m *Serratum* vero *maiolem* scapulæ assignabimus, similiter demonstrantes Anatomicos circa principium ipsius hallucinatos fuisse. ⁿ *Duos posticos serratos*, superiorem, ac inferiorem, Dorsi Capitisque musculos continere, ne in validis motibus exorbitent, & propterea ligamentorum annularium, in manu, ac digitis positorum munere fungi dicemus.

^l, 4. 18. F.

^m, D. D.

ⁿ, 4. 3. C.
& E.

Musculi
Thoracē
dilatantes
ex sententia
Authoris.

^o *Sacro lumbum* autem, Dorsum oblique extendere similiter probaturi sumus. *Quare iam concludentes dicimus*, musculos thoracem dilatantes constringentesque non alios esse, præter Diaphragma, & Intercostales: & Diaphragma quidem semper mouere & solum in libera ac naturali respiratione: in coacta autem, Intercostalium operam sibi adiungere. Dilatat autem & constringit Thoracem, vnus idemque musculus *Diaphragma*. Quæ res si prima fronte mira alicui videatur, cum vix mentē multis compræhendi posse credatur, quomodo contrarij motus ab eodem musculo proueniant: mirari is mox desinet, si aduertat tale quid in sphinctere quoque musculo, tam vesicæ, quam

^o, K. K.

ani com-

ani comparere. Idem enim Sphincter, & constringere potest vesicam, contrahendo se, vt contineat urinam: & dilatare eandem, laxando se, vt urinam reddat. Sic diaphragma, contrahendo se ad principium, Thoracem dilatat: at laxando, constringit, vt in vsu eius iam demonstraturi sumus. P *Intercostales* vero musculi, vt duplices sunt, externi, & interni, ita etiam duplici funguntur munere. Illi enim, dilatationem in coacta respiratione adiuuant: hi, constrictionem.

p, 4.18.
K.K.

q, 4.13.

¶ Musculus ergo, qui *Διάφραγμα* Platoni dicitur, Hippocrati *φρένες*, & *διάφρεξις* vocatur, ἀπὸ τῆς διαφραττεν, quod lecernere, & separare significat, quia scilicet infimum ventrem à medio separat. Aristoteles communiter *διάζωμα* appellat, *Succinctum*: interdum & *σειζωμα*, & *ὑπίζωμα*. Galenus modo *διάφραγμα*, modo *φρένες* vocat: at Latini Celsum sequentes, communiter *Septum transversum*, ab officio, & situ. Plinius, ob viciniam cordis cui præ tenditur, *Præcordia*, quasi *πρὸς τὸν καρδιαν*: at Macrobius, *Disseptum* vocat. Nonnullis qui Græcam vocem *σειζωμα* exprimere studuerunt, *præcinctum* appellatur. Est autem *Diaphragma*, musculus, vnus omnium fama celeberrimus, id quod hæc vocum, quibus apud diuersos authores venit, multitudo, satis superque testatur. *Situm* habet in corpore transversum, Thoracem ab infimo ventre separans. Situs autem est obliquus, ob thoracis, quem succingit, obliquum ambitum, quem sterni infima pars, & cartilagine spuriarum costarum conficiunt: quare & *magnitudo* ipsius tanta necessario est, quanta ambitus vniuersus medii ventris, quem succingit. *Figuram* obtinet nulli alteri musculo communem, cum musculus sit latus, tenuis, atque orbicularis, & in medio sui principium nactus, à quo, tanquam à centro ad circumferentiam fibræ crassæ excurrunt. In medio enim habet circulum quendam nerveum, qui eius origo est, quem circum aliud quidam, totus carneus consistit, per quem, fibræ ab illo egressæ, ad peripheriam sparguntur. Quemadmodum autem circulus interior, quo vicinior centro, tanto neruosiore est: ita quo costis & thoraci propius accedit exterior, tanto carnosior crassiorque semper efficitur. Annectitur enim, & inseritur toti thoraci intrinsecus: y *anteriore* quidem parte, sterni infimæ sedi, prope mucronatam cartilagine, quæ eius est propugnaculum, tum vltimæ veræ costæ: z *à lateribus*, costarum spuriarum extremis, & toti duodecimæ costæ: a *posterius* vero, cum vndecimæ dorsi vertebræ inferi debuerit, quam spectat: at vero ibi b *arteria magna* descēdat, & c *lumbalis* adnectatur musculus, *ψοας* dictus, in d *duos* veluti processus (quos *productiones Diaphragmatis* vocant) desinit, hinc inde ad vertebrae insertos, neruosos, & carne commixtos, qui acutiores redditi descendunt, donec ad excarnes lumborum vertebrae vsque deuenierint, e *vbi* valida insertione implantantur. Musculus hic etsi vnicus sit, in structura tamen sua duplex esse omnibus modis videtur. Constat enim, vt dictum est, primum f *duobus circulis*, quorum substantia, partim nervea, partim carnea est: deinde g *Venas* habet duas, à trunco cavæ ascendenti Phrenicas dictas: duas item *arterias* venarum comites, & homonymas: totidemque h *neruos*, à spinali medulla, Cervicis vertebrae inclusa, inter quartam, & quintam vertebrae prodeuntes: duas etiam *membranas*, quibus integitur, superiorem, quæ thoracis cavitatem respicit, à pleura; inferiorem, quæ ventriculum & iecur spectat, à peritonæo originem ducentem. Duo quoque sunt *foramina*, quæ habet: i *alterum*, à dextris, in circuli nervei medio, pro Venæ ca-

Diaphragma.

r, B. B.

s, a. a.

t, B. B.

u, C. C.

x, a. a.

y, A.

z, α. α.

a, β.

b, H.

c, M. M.

d, G.

e, I.

f, B. & C.

g, K. K.

h, I.

i, E.

Diaphragma in omnibus duplex.

uæ ex conuexa hepatis parte ad cor, ascensu: ¹ alterum, à sinistris, posterius non nihil, l. F. ut œsophago, & duobus nervis ad ventriculum descendentibus, transitum præbeat.

^m Inter vtramque productionem, diuisio quoq; est semicirculo similis, per quam Ar- ^m, G. teriæ magnæ truncus, & Vena sine pari, siue *ἀρτηρία*, tum nervi sexti paris descendunt. Hoc dum contrahitur versus principium, fibræ omnes colliguntur in se, & Thoracis inferiores partes, quibus inferuntur, sic propellunt, ac cavitatem ipsius ampliorem reddunt: at dum laxatur, sursum abit, (quo pacto in mortuis cadaveribus semper reperitur, quod expirando moriamur,) & ita vna trahit intro inferiores thoracis partes, cavitāsque minor fit, ac constringitur.

INTER- ⁿ INTERCOSTALES *Musculi*, quatuor numerantur, in quouis latere viginti ⁿ, 4. 18. COSTA- duo, ex quibus vndecim externi, totidemque interni sunt. Nam cum ^o duodecim co- K.K. LES ^{mus-} starum interstitia vndecim sint, in singulis musculi locantur. Sunt autem omnes hi ^o, 2. 7. 16. culi.

musculi lati admodum, sed pro costarum à se distantia minime longi, toti carnei, obliquis fibris donati, vnde cum contrarias habeant fibras, fit, vt se decussatim interfecēt.

Externi. *Externi* ergo, à superiorum costarum inferna regione orti, in inferiorum proxime costarum elatiorem sedem inferuntur. Initium autem habent primum à transuersis vertebrarum processibus, quibus costas suo capitulo adnecti diximus: mox carnosus obliquas fibras validas deorsum & antrosum spargunt, sicque progrediuntur per totum costarum ductum, donec perueniant ad cartilagineas, vbi costæ osseæ esse desinunt, ibi enim & ipsæ terminantur. *Interni musculi* contra, ab inferiorum costarum superna regione orti, in superiorum proximè costarum inferiorem sedem implantantur. Hi non à processibus vertebrarum, vt externi: sed potius ab ea parte, qua costæ paululum inflectuntur, originem trahunt, mox carnosus obliquas fibras sursum & antrosum porrigunt, ac totum costarum interuallum implent, non tantum qua parte osseæ sunt, vt dicti: sed etiam, qua cartilagineæ, eodem semper seruato fibrarum ductu, donec tandem in ipsum os pectoris, siue sternum desinant. *Ceterum*, cum externi musculi circa cartilaginearum initia desinebant, ita vt spatia intercartilaginea vacua relinquātur, hinc

Interni. factum est, vt Natura, quæ à vacuo vbiuis abhorret, illa inania interualla internis musculis explerit, proptereaque ad exteriorem illius spatij superficiem eleuarit. At enim euenit postea, vt, quia fibræ, partis quæ inter cartilagineas est, diuersæ, imò contrariæ videantur illis, quæ inter ossa collocatæ sunt: nonnulli, etiam ex ijs, qui familiam ducunt inter Anatomicos, Intercostales musculos sexaginta octo enumerarint, alios dicentes musculos esse Intercostales, alios Interosseos, & vtrosque iterum, vel externos, vel internos. Cum ergo vndecim costarum interualla sint, verarum quidem sex, & quinque spuriarum: in verarum singulis quatuor collocant, duos interosseos, & duos intercartilagineos: in quolibet autem spuriarum spatio, duos tantum. Externi ergo musculi contracti ad suum principium, sursum, & extrorsum costas ducunt, vnde thorax dilatatur, & sic cavitās maior fit: Interni vero, sursum, & introsum, vnde constringitur, & cavitās fit minor.

Cur nonnulli tot Intercostales posuerint.

Extendētes Thoracem. *EXTENDITUR* deinde Thorax, cui motui quatuor musculorum paria Anatomici destinant: quorum *primum*, Dorsi longissimum: *alterum*, Semispinatum: *tertium*, Quadratum: *quartum* denique, Sacrum appellitant: ex his priora tantum duo ample-

Numerus

Know Your Bible

Forgotten Books' Full Membership provides unlimited access to more than 28,000 volumes of Christian literature for \$8.99/month

HOLY BIBLE

Continue

*Fair use policy applies

derelicta ex principio continuo, quid vero dico continuo? imo vero vno eodemque, dorsi scilicet longissimi & sacrolumbi: tum quia difficillime admodum ipsa sectione separari possunt. Quod si verum est illud quoque Anatomicorum axioma, quod supra fundamenti loco proposuimus, singulos musculos proprias habere membranas, quibus toti inuoluuntur: hi autem muscoli singulis tecti vndique non sint, ut cuius videre licebit in sectione, merito vnus certe constituendus videtur. Crediderim autem Anatomicos ideò separasse, quod viderint ansulas diuersis partibus inferi. Nam *Longissimus* transuersis processibus: *Spinatus*, spinis: *Sacrolumbus* verò, flexuræ costarum duos largitur. Sed enim Natura, ut vbiuis solertissima est, sic hoc summa fabrefecit prouidentia, & hoc pacto commodo motui commodissime prospexit. Ut enim extenderetur thorax musculum alicubi inferi necesse erat: at inferi vno fine continuo non poterat, quia carneus imbecillior, tendineus autem neququam bene costis inter se disparatis implantatus fuisset: plures ergo fecit tendines, ut singulis costis singuli essent; & quia illi tendines non poterant commode totam partem occupare, plures fecit, quorum alios circa spinas, alios transuersos processus, alios costarum flexuras inseruit, ijs scilicet locis, vbi vel articuli sunt, vel robur ad motum habent. Sic videmus & *Sacrum lumborum musculum*, triplici ansularum genere donatum esse, per omnia similem his tribus, nec tamen triplicem ab vno musculum, sed vnicum duntaxat poni. Cæterum quidquid de hac re statuatur, tendines duorum, spinati inquam dorsi que longissimi, recta dum contrahuntur extendunt: at sacrolumbi, si alteruter agat, oblique: sin totum pars priorum duorum actionem adiuuat.

e. 4. 6. K.
L. M.

Vsus.

Serrati postici.

Vsus ex opinione
Authoris.

Refutatur vsus, quem ascribunt Anatomici.

1.

2.

3.

Superior.

His musculis adnumeramus duos illos, quos *serratos posticos* appellant, non quidem, quod in dictorum actione obeunda concurrant: sed quia actionem eorū conseruent, & expeditiorem reddant. Nec enim extendunt thoracem, ut illi, sed prohibent tantū, ne in violenta validaque dorsi, atque capitis musculorum, quos similiter continent, contractione exsiliant. Ex quo patet, eos munere fungi prorsus eodem, quo ligamenta annularia, quæ circa carpum ac digitos cernuntur. Prohibent enim tendines musculorum digitos flectentium, ne dum contrahuntur, ex suis sedibus labantur. Sic primus humerum circumagentium musculus, ut in historia ipsius dicitur, & potissimum supra capite sexto libri tertij jam dictum est, ligamento secundo humeri in suo loco retinetur. Nam quod aliqui hos thoracem dilatare credant, nullo vnquam tempore, quo pacto fieri id queat, animo colligere potui. Sunt enim ita imbecilles, cum nihil ferè carnei obtineant, sed toti quanti ex membrana constant, ut nulla ratione tam validæ actioni, qualis hæc profecto est, præesse possint. Taceo, quod ipsis costis nõ inferantur, sed tantum musculis, at certe ut ineptum fuisset, tam valido motui tam imbecilles musculos, ut pote membranosos destinare: ita ineptius profecto etiam, in carnes & musculos inferere, ut Thorax moueretur. Et quomodo, sodes, dilatabitur cavitatis thoracis, trahentibus his musculis costas ad spinas, & quidē superiores, cum potius in dilatatione Thoracis, inferiores ipsius partes extendantur, superiores constringantur; ut demonstratum est, sed nec dubitari à quoquam potest? Cæterum duo sunt, quorum alter *Serratus posticus superior*, alter *inferior* dicitur. *Serrati* quidem vocantur, ob serratum finem, hoc est, serræ in modum denticulatum: at *Postici* ad differentiam

tiam aliorum, qui in anteriore corporis sede locati sunt, ut duo illi ultimi scapulā moventes, quartus inquam & quintus. Vocantur deinde *superiores*, aut *inferiores*, ratione loci quem inter se in dorso occupant. ^f *Superior* ergo supra & musculorum capitis primum par, siue Triangulare situm est, minor ^h inferiore. Oritur ⁱ à spinis vertebrarum trium inferiorum colli, & primæ thoracis, membranofus ac tenuis, obliquo deinde progressu descendens, carneas fibras assumit, ac ^l quatuor superiorum costarum tribus interuallis tripartito sine ac serrato, inseritur. ^m *Inferior*, similiter membranofus, ⁿ ex spinis vertebrarum duarum, quandoq; trium inferiorum dorsi enatus, transuersim ^o supra dorsum extendentes defertur, & fibris carneis adauctus, ^p ad costarum inferiorum quatuor interualla inseritur. *Inferior.*

^p ^{g.g.g.} **FLECTITVR Thorax**, cum versus terram antrosum incuruamur. Huic motui nullum assignantur Anatomici musculum: Ego vero ^q *Rectos ipsi abdominis*, si quidem flexio recta fiat: sin ad latera, ^r *Ascendentes obliquas*, tribuo. De his capite proprio dicetur, cum de Abdominis musculis sermonem auspicabimur, quos malè sic Veteres vocabant, cum abdominis tantum vltimi destinatos crederent, nec scirent quo pacto Thoracis motibus inferuient. Quamuis autem huc proprie illi referendi sint, quod hæc actio illa longè sit nobilior, quia tamen (dummodo error agnoscat) haud multum interest, quemcunque in locum reijciantur, & ea quæ à maioribus nostris sunt tradita, aut longo vsu communia facta, si quo modo tolerari possint, non temere deferenda sint, sub nomine musculorum abdominis, quod à secundario vsu acceperunt, de ijs postea agemus. *Flectentes Thoracem.*

Superest tandem *circularis motus*, quo ad latera Thorax ducitur. Hunc in nobismet ipsis sedentibus, aut stantibus, dum inferiores partes quiescunt, nos autem ad latera superiores, puta thoracem, & ipsi incumbens caput, trahimus, leui negotio licebit aduertere. Absoluitur autem à ^s *Transuersis abdominis musculis*, de quibus & mox acturi sumus, cum in ipsorum actione multa egregia Naturæ secreta, nec ab alijs vsque adeò bene aduersa, abstrusa lateant. *Circumagentes thoracem.*

CAPVT IX.

De musculo Subclauio.

^t ^{4.18.F.} **S**ubclauius ^u ^{c.} *musculus* vocatur ille, qui sub Clauicula situs est, & spatium illud, quod inter ipsam, & primam thoracis costam interiacet, totum occupat. Habet hic principium carnosum à primæ costæ elatiore parte, ea sede, vbi sternum jungitur, deinde ^x obliquissimo, ac quasi transuerso ductu ascendens, ^y in clauiculæ partem humiliorum, qua costam respicit, prope acromium, carneo sine, eoque lato implantatur. Huic *munus assignant Anatomici*, in coacta respiratione primam costam sursum, & extrorsum trahere, ut thoracis cauitas non nihil amplior fiat, quo nomine & principium eius in clauicula, finem vero in prima costa reponunt. At verò cum Galeni autoritate, in dilatatione inferiores potius partes, quam superiores extendantur, imo superiores constringantur, non video quamobrem sic dilatari debeant superiora. *Subclauius musculus.*

S

quod

Vfus ex aliorum opinionere futatur.

1.
2.

omni-
&
ma-

detrahendi Clauiculam, cum sursum vna cum scapula mota est. Reuocandū enī in memoriam erit, quod supra secundo libro propositum est, Clauiculas scapulae gratia, quas sustineant, conditas esse. Cū ergo scapulæ sursum eleuantur (vt qui vel in seipso explorare potest) simul clauicula tollitur, quæ vt postea in locum re- musculo detrahente subclauio indiguit. Nec enim benignissima Parens, vt cunc pondere in locum redire posse videri poterat, quod omne graue deorsum sua nō feratur, musculo destitutam esse voluit, cum nonnunquam, vt decumbentes, eo b- ficio careremus. Quare motus voluntarij instrumentum ipsi impertiit, non sec humero quoque detrahentem musculum concessit, quem Rotundum appellabi. Accedit, hoc ipso non tam clauiculæ, quam scapulæ ipsi prospectum fuisse, cum loquin, nisi clauiculæ beneficio propter hunc musculum vna detraheretur, detra te musculo (at quanto malo) & loci situsque sui iniuria caruisset. Cæterum hun rum esse vsum haud multa industria edoceri possumus, solis clauicularū fractur leuiter consideratis. Ecce enim si frangantur hæ juxta sternum, humerus subito scapula decidit: & illa pars, quæ sterno proxima est, ascendit, sursumque erigitu testatur Chirurgorum maximus Hippocrates, lib. de fracturis: sin contra juxta: mium rumpantur, neutram partem ascendere conspicias? Huius sane rei causam i- stigans doctissimus Hippocrates dicto loco, ingeniosam quidem rationem ad- non tamen, si recte rem expendas, cum difficultates patriatur plurimas, veram autem hæc est, quam ex Anatomicis fontibus deducimus. Cum musculus inferat li parti, quæ juxta acromium est, dum bifariam frangitur Clauicula, statim co- hitur musculus Subclauius, (vt solent musculi fractura facta subito in se coire) si humerum, ac humero appensam scapulam vna secum detrahit; altera autem pa- quæ vi musculi detinebatur in loco, ab ipso sic libera facta recta ascendit: quod si- patur juxta acromium, non ascendit, quia musculus detinet adhuc Clauiculam. sane res manifeste etiam nobis, vt cætera taceam, ostendit, principium in costa, i- autem in clauicula ponendum esse, contra ac cæteri Anatomici hæctenus omnes- num fecerunt.

C A P V T X.

De infimi Ventris, & primum, de musculis Abdominis appellatis.

INFIMI
VENTRIS
MUSCULI.
MOTUS
INFIMI
VENTRIS.

VIDIMVS supremi mediique Ventris musculos: restat nunc vt INFIMI, qui inspiciamus. Hi vel totum infimum Ventrem mouent, vel aliquas tantum partes. *Totum mouent*, qui Lumbos flectunt, aut extendunt: at *partes*, qui vel ext mouent, & quidem anteriorem duntaxat, quam proprie Abdomen vocant: vel i- nas, vt testes, vesicam, anum, & penem. De his ordine nunc agemus, initium ca- tes ab iis musculis, qui abdominis motui dicati sunt, quod in sectione prius occu-

M

THIS PAGE IS LOCKED TO FREE MEMBERS
Purchase full membership to immediately unlock this page



Never be without a book!

Forgotten Books Full Membership gives universal access to 797,885 books from our apps and website, across all your devices: tablet, phone, e-reader, laptop and desktop computer

A library in your pocket for \$8.99/month

Continue

*Fair usage policy applies

brana tendinea, ex concursu finium tendinum ipsorum enata, (vnde & candidat,) quæ supra vmbilicum latior, infra angustior est. Tendo tandem hic, vbi ad musculos rectos peruenit, validissime cum subiecti oblique ascendente tendine, vsque ad lineam candidam jungitur ac sic miscetur, vt separari à se inuicem citra dilacerationem haud possint.

Oblique
ascendē-
tes.

ⁿ OBLIQVI ASCENDENTES sub prioribus immediate siti sunt, propterea-
que *obliqui interni* ab Anatomicis recentioribus vocantur. Hi ^o carnosum initium ab
ossis ilij appendice, & membranofum à membrana lumborum prædicta, tum ossis sa-
cri spinis desumunt, mox carnosam origine ascendentes, ^q fibris suis contraria serie atq;
descendentis musculi, quas crucis in modum dissecant, positis, ^r inferioribus duabus
costis vndecimæ inquam, & duodecimæ annectuntur, paulatimque ^s in latum tendi-
nem, eumque nerveum ac membranofum, vt Descendentes circa lineam semiluna-
rem transmutati, decimæ, nonæ, atque octauæ costis, qua parte cartilagineæ fiunt, im-
plantantur. Cum primum autem semilunarem lineam superarunt, & jam rectos atti-
gere musculos, ^t bifariam (visu pulchrum & admirabile) tendo ipse scinditur, sicque
in duos quasi abit, ex quibus ^u superior, cum portione obliqui descendente validissi-
me, vt diximus, coniungitur, quousque in lineam candidam vterque terminetur. ^x in-
ferior autem, sub musculis rectis progreditur, quos vbi superauit, superiori adnecti-
tur, sicque simul in lineam dictam desinunt, & veluti vagina quadam rectos musculos
includunt. Cæterum superior ille tendo impense robustis nexibus, tribus illis recto-
rum musculorum intersectionibus, de quibus postea loquemur, sic valide alligatur, vt
non nisi magna quadam difficultate diuelli ab iisdem possit.

Reâi.

^y RECTI MUSCVLI, carnosi sunt, & robusti: figuram fasciarum latam & ob-
longam exprimentes. Longitudine enim totum abdomē adæquant, at latitudine qua-
tuor transuersos digitos, crassitie minimum. Hi sub ^z obliquorum tendinibus in me-
dio laterum abdominis locati, *duo habent extrema*, ex quibus ^a alterum, & *infernum ner-
uosum est*, ab anteriore elatiore que ossis pubis parte exortum, quod sub pyramidalibus
dimidia sui parte latitat: ^b alterum & *superius carneum*, ad ossis pectoris latera, ab vlti-
marum costarum verarum cartilaginibus enatum. ^c Reliqua pars, quæ inter hæc me-
dia est, tota carnea est, præterquam quod intersectionibus quibusdam neruosis distin-
cta. Vocantur autem ^d *Intersectiones* ab Anatomicis, neruæ quædam fibræ horum
musculorum, oppido quam densæ, & carnibus mutuo intertextæ, internodia quædam
referentes. Græci *συνεφεαδς*, & *circumscriptiones* vocant, quia musculus distinguere vi-
dentur, & partes ipsius circumscribere. Harum vt plurimum semper tres obseruantur,
ex quibus *vna* sub vmbilico est, *dua* vero supra: nonnunquam etiam tres supra confi-
stunt, & tum tertia directe vmbilico opponitur. Interdum etiam quatuor, si abdomen
sit longiusculum; sed rarum id est, multoque adhuc rarius, omnes deesse. Illud autem
silentio neutiquam prætereundum est, musculos rectos circa pubis ossa coniunctos,
paulatim versus vmbilicum, & superiores vmbilico partes disiungi, vsque eo, vt circa
sternum digiti fere latitudine, & quod excurrit paulo, separati videantur. Multo au-
tem memorabilior, magisque digna spectatu est illa in ^e facie interiore vasorum infer-
tio, ex quibus alia descendunt, alia ascendunt. ^f *Descendunt* à superiore parte, Venæ &
Arte-

Duo ex-
trema re-
torum.

Interse-
ctiones.

Numerus
interse-
ctionum.

Vasa.

n, 4. 9. E.
E. & 4. 10.
L. L. + 4.
1. 1. A. A.
o, 4. 9. F. F.
p, G. C.
q, a. a.
r, 11. & 12.
s, 4. 11. B.
B.
t, C. C. D.
D.
u, C. C.
x, D.

y, 4. 10.
D. D. + 4.
11. & su-
perior
quidem
pars. K.
K. K.
inferior
1. 1. 1. 1.
z, 4. 9. 1. 1.
1. 1.
a, 4. 10.
a. a.
b, b. b.
c, D. E. D.
d, E. E.

e, 4. 11. 1.
1. 1.
f, G. H.

g, L.M. Arteriæ Mammariæ; & ascendunt contra ab inferioribus sursum Epigastricæ, tandemq; per^h anastomoses circa regionem umbilico adjacentem inuicem junguntur. Hæc Anastomosis vasorum.

h, N. Vasa consensum illum insignem inter vterum ac mammas inferre, tradunt Anatomici; sed cum in maribus similiter cernantur, pro nutritione quoque & vita condita esse, credibile est. Anastomosis etiam illa in maribus raro, aut nunquam observatur, quod necessaria non fuerit: at in grauidis atque puerperis, in quibus hæc vasa, vt vteri quoque, impendio tument, maxime sensui obiicitur. Nervos etiam habent, qui tum in v- Nerui.

trumq; extremum, tum in singulas intersectiones tam frequentes inferuntur, vt nonnulli ex ipsis nervis intersectiones contextas esse sibi persuaserint. In superius extremum inferuntur, orti ab extremis thoracis vertebris ab intercostalibus prodeuntes, qui peritonæum perforant: in inferius (alij id non obseruarunt) à primo lumborum pari exporriguntur. Obseruatio.

Rectisⁱ TRANSVERSI substernuntur, qui infimi sunt inter musculos abdominis. Transuersi.

Hi initium primo sumunt^l nerveum membranosumq³, à ligamento prædicto ex transuersis vertebrarum lumborum processibus enato, deinde aliud^m carnosum, ab interioribus costarum notharum finibus, quibus sat longo ductu, in interna thoracis parte junguntur, mox carnosum redditi, n^o latum tendinem circa semilunarem lineam, vt obliqui, eiusdem etiam cum illis substantiæ efformant, & sic versus^o lineam candidam properant, cui tandem, vt priores inferuntur. Tendo hic cum tendine obliqui ascendentis superius valide jungitur; sed multo adhuc validius inferne cum peritonæo, cui incumbit, cum ita contumaciter sibi id nectat, vt in homine integre ac citra dilacerationem à se mutuo separari vix possint. Hic tamen tendo iuxta pubem peritonæum deserit, vt sic nudum sese offerat visui. Caterum in his musculis, quemadmodum & in obliquis, diligenter obseruandum est, tendines binis in locis perforatos esse, p^o vno scilicet iuxta umbilicum, altero vero, in q^o descendibus quidem, iuxta ossis ilium spinam inferiorē; at in reliquis, prope os pubis. Et circa umbilicum quidem, vno foramine, vt vasa umbilicalia prodeant; at circa ilium & pubis ossa duobus, vtrinque vno, per quod in maribus, ad testes & scrotum, vasa seminaria præparantia ex abdomine egrediuntur, vrsusque à testibus ex scroto deferentia per eadem abdomen ingrediuntur, vt postea in parastatas definant: at in feminis, ligamenta rotunda ab vtero ad summam pudendi partem transeunt. Foramina tendinum.

Quod si foramina hæc laxentur, quæcunque causa sit, siue extrinsecus adueniens, siue interne nata, herniæ oriuntur, quæ vel umbilici esse dicuntur, vel inferiorum foraminum. Et tunc vel omentum, vel intestina excidunt, & vel in inguina tantum, aut etiam in scrotum, vnde variæ species herniarum oriuntur. Fœminis tamen hernia non nisi ad inguina fieri potest, cum scroto careant. Hernia.

Ceterum, his quatuor partibus Galeno cognitis, vt diximus, Gabriel Fallopius præclare de anatomico studio meritis, r^o quintum par adiunxit, quod ipse PYRAMIDALE vocauit, & succenturiatum. Pyramidale quidem à figura: succenturiatum autem ab vfu, quia cæteris abdominis musculis in compressione vesicæ, dum vrinam reddimus, subsidio venire, creditur. Hoc nonnulli inter musculos referendum pernegant, sed portionem tantum esse carneam, & rectis musculis adnatam contendunt. Sed reuera musculi sunt distincti, tum quia à musculorum rectorum extremo inferiori, propria membrana separantur: tum quia proprias habent fibras, à fibris rectorum distinctas. Modice enim An distinctum par musculorum.

opium hoc quoq; obseruasse, nemini defuisse, nisi illis, in quibus mus-
culi ascendentium principium non incepit primum à spina, siue appendi-
sed inferius à ligamento illo valido, quod ab eadem spina, vsq; ad pubis
im .n. ascendentium principium horum munere fungitur, sicq; ipsi meri-
unt. *Oriuntur* autem principio carnosio, nec admodum lato, ab^l externo f, c.
inferius^t rectorum extrema conscendunt, hinc obliquis fibris carnosiss^t, a.
nem abeunt nerueum, ac teretem, quo in lineam albam desinunt. Inter-
tendo, & qui^u ad dimidium tantum longitudinis spatij, quod infra u, H.
t, alligatur: quandoq; longior, & qui vsque ad^x umbilicum pertingit. x, G.
im quoq; horum musculorum intueamur, sciendum, siue agant ipsi, siue
meos præstare multiplicem. *Dum enim quiescunt*, primo quidem propu-
lam munere funguntur, sicque viscera & partes in infimo ventre con-
rnis iniurijs defendunt: *deinde* & tegumenti locum subeunt, quod calo-
foeant, sicq; concoctioni ipsius alimenti plurimum vtilitatis afferunt.
vna omnes in idem officium conspirant, *vel singuli* peculiarem vsum præ-
plex actio prodeat, communis inquam, & propria: ac communis iterum,
vel secundaria. *Primariam* vocamus æquabilem illam abdominis com-
n qua musculi omnes eodem tempore ad sua principia singulari quadam
untur: *secundariam* contra, quæ hanc immediate sequitur, qualis in fæ-
i sexu foetus est exclusio, in utroq; autem fæcum, & vrinæ. De hac Gale-
ripsit lib. de muscul. dissect. cum portionem horum musculorum infer-
e illorum, qui vesicæ ipsi incumbunt, mictioni apprime conducere ait:
tio demonstrare licuerit, cum abdomine omni ex parte æqualiter com-
id in intestinis continetur, aut sursum, aut deorsum necessario tendere
erius cum egredi nequeat, pressis similiter à Diaphragmate (dum spiri-
intestinis: nec in lateribus consistere possit, iisdem similiter ab obliquis
musculis cohibitis, necessario profecto per inferiora & anum egredi co-
modo in partu vterus à musculis vndiq; vrgetur, vnde onus suum quæ-
ere omnibus modis conatur. Cæterum hæc compressio, & alium vsum
on minus scitu dignissimus est. Cum enim erigentibus nobis subito cor-
er currentibus, intestina visceraq; nisi impedirentur, ad infima imi vé-
corruerent, quod alligata ita non sint, quin delabi (nisi sustentaculo im-
ant: Abdominis musculi, vt pote ad contractionem promptissimi, q-
m à lateribus, tum etiam anteriore sede protinus subueniunt, & in lo-
ianimi ac æquabili compressione detinent. Ex quo humanæ vitæ duo
ria emergunt commoda: tum ne viscera locum mutent, & confundan-
itonæum tam valido lapsu rumpatur & herniæ obtingant.
am cuiusq; horum musculorum actionem, & vsum maximas difficulta-
tes in-

Know Your Bible

Forgotten Books' Full Membership provides unlimited access to more than 28,000 volumes of Christian literature for \$8.99/month

HOLY BIBLE

Continue

*Fair use policy applies

nibus; impendio maiore robore, quam æqualiter sibi incumbentibus, quamcunque rem a nobis metipsis premi. Præter hos usus, & alius est, ille videlicet, quo Rectis musculis auxilio veniunt, quæ res tum in extensione Thoracis, tum flexione eiusdem maxime erat utilis, & necessaria. In *extensione* quidem versus posteriora, cum prohibeant, ne Recti musculi nimium extensi, ruptionis periculum incurrant: in *flexione* vero ad anteriora, (qui motus longè validissimus est, & insigne robur ac conatum requirit,) ut minore labore difficultateve, contrahant. Quo nomine si quis sit, qui obliquos hos musculos, ob maxime necessarias, & robustissimas Rectorum musculorum actiones, conditos à Natura professus fuerit, non utique à veritate, meo quidem iudicio, longè aberraverit: Sed & quam bene id statuerè liceat, fusius à nobis postmodum demonstrabitur, ubi prius usum Rectorum plenius explicuerimus. Interim, ut, quidquid hoc muneris fuit, commodius exsequerentur, sapientissimus rerum Opifex, gemino tendine utrumque sic inuoluit, ut quasi in vagina quadam coercitus & conclusus videatur. De quo sane si breuiter hoc loco quid dicere & perspicue voluerimus, non rectius licebit, quam si ligamentis annularibus, quæ circa carpum in manu, tarsumve in extremo pede occurrunt, tendinem hunc contenderimus. Ut enim illa tendines musculorum qui flexioni extensionive digitorum dicati sunt, in sua sede validè inter contrahendum detinent: eadem ratione hi quoque tendines, ne fortè Recti, in corporis, siue Thoracis flexione exorbitent, quam optime præpediunt. Atque hæc quidem de usu Obliquorum nunc breuiter dixisse sufficiat.

Rectorū
musculo-
rū actio,
& usus
proprius.

In **RECTORVM musculorum** usu proprio indicando, tanto diligentius laborandum nobis est, quāto verius est illud, quod modo diximus, obliquos abdominis musculos propter hos ipsos (et si non primario,) conditos esse. Quoad Galenum tamen videtur is horum musculorum usum statuisse, compressionem tantum anterioris partis abdominis. Libro enim 5. de usu part. cap. 14. rectos musculos, *ἀπὸ τοῦ στήθους ἀχρὶ τῆς ἠβῆς ὁσῶν ἐκτεταμένους*, hoc est, à pectore usque ad pubis ossa extensos ait: & paulò post: *Secundum*, inquit, *abdominis longitudinem extensi, propè utramque è cartilagine ensiformis partem*, *τὴν ἀνωθεν ἐκφυσὴν ἔχουσι, καὶ ἐπὶ τὰ τῆς ἠβῆς ὁσῶν καταφέρονται*, hoc est, *superiorem enascentiam habent, & ad pubis ossa feruntur*. Ex quibus verbis concluditur, horum musculorum principium ex Galeni mente, à cartilagine ensiformi prodire; finem autem in ossibus pubis constitui. Quin & quod hic obscurius dictum est, expressius alibi scripsit. Et de principio quidem, 5. de Usu part. cap. 15. testatus est, quo loci à mucronata cartilagine capita rectorum pendere tradit: & lib. 5. de Anat. administ. c. 7. partem musculi recti, quæ ad cartilagine ensiformis latera adnectitur, *τὴν ἀνωθεν ἀρχὴν*, hoc est, *superius principium* appellat: paulo autem post, *κεφαλῶν* & *caput* vocat. De fine autem eorundem, ibidem capite 6. loquens, in ossa pubis, carnis interuentu, implantari ait. Quod si ergo secundum Galenum, in pubis ossibus finis, at in pectore principium est, dum sese contrahent versus principium, anteriora abdominis compriment, immotis etiam ossibus pubis. Quæ contractio eosdè sane usus circa anteriorem imi ventris regionem obtinet, quos antea obliquos, circa laterales eiusdem sedes, præstare diximus. Dum enim Venter turgēt cibo, aut in validis respirationibus viscera descendunt, vel fæces excernendæ sunt; *retinet* ibi, ne viscera rumpant ventrem, aut *excipit* hic, ne inter se confundantur, vel

vel comprimunt, ut faeces facile expellantur. Ceterum contra Galeni sententiam Recentiores quasi ad vnum omnes insurgunt, inter quos & doctissimus est Andreas Vesalius, & Gabriel Fallopius, qui Rectos musculos à pubis osse enasci, & ad sternum deinde ferri, ad cuius latera costis inserantur, contendunt. In quam opinionem delapsi sunt, quod pubis & ilium ossa immobilia esse crediderunt. Cum ergo muscoli, non nisi in mobilem partem inserantur, quod voluntarij motus sint organum, non nisi in thoracem inferi, & à pubis osse enasci possunt. Posito autem fine circa thoracem, in alium lapsi sunt errorem, credentes horum musculorum id esse munus, ut respiratori inferrent, thorace deorsum tracto, quo superius dilatetur. Ego vero, ut ab his maxime dissentio, ita Galeni sententiam tanquam veram lubenter amplector: aliam tamen adhuc actionem, & multo quam illa quae à Galeno inuenta est, nobiliorem addo. Ut enim de obliquis dixi, eos non tantum propugnaculi esse loco, nec solum tegumentum, dum quiescunt: ita non tantum, dum agunt, abdomen comprimere; sed & thoracem oblique flectere: sic idem de Rectis quoque nunc inquam, eos praeter cetera haec enumerata officia, pectus etiam ad pubis ossa, & pubis ossa contra ad pectus trahere, sicque Thoracem flectere. Mirabile sane auditu est, ex contractione eorundem musculorum, duos diuersos motus fieri; at si quis tantum velit animum advertere, re ipsa se, ut dico, haec habere, facillimo negotio cognouerit. In lecto enim decumbens, manum abdomini admoueat, qua parte recti sunt muscoli, percipiet manifestè, dum inter surgendum thoracem erigit, contractionem horum musculorum fieri, & ab his pectus ad ossa pubis flecti. Contra, si supinus in lecto decumbens, & capite decliui, pedibus vero extra lectum terrae insistens, inferiores partes ad supernas velit contrahere, sicque in lectum se voluere, eosdem rectos musculos contrahi animaduertet, pubisque ossa cum utroque innominato, versus pectus flecti. Et quamuis hoc ipsum satis esse possit, ut dubitandi de motu illorum ossium, nullus amplius relinquatur locus: ne quis tamen anceps herere vlla ratione valeat, duobus adhuc alijs motibus probare idem conabor. Primo enim si quis utroque crure terrae, pedibus coniunctis, insistat, alterum deinde totum crus perpendiculariter eleuet, obseruabit à terra transuersae manus interuallo crus tolli, id quod neutiquam posset contingere, nisi innominatis ossibus motis, aut femoris osse, ex acetabulo suo exsiliente. At enim, ut hic ratione & animo hunc motum assequimur, ita tactu quoque facile percipiemus, si manum lateri ipsorum ossium imponamus. Quin imo adhuc manifestus patebit idem, si quis leuiter ad latus scabelli alterutro clune insidens, alterius cruris valide digitis innitatur terrae, & clunem, quo non insidet, eleuet, tunc enim haec innominata ossa moueri sursum patebit, quam patet vere digitos motu praeditos esse, dum manum in pugnū contrahimus, cum innominata ossa, ad ipsas usque costas spurias attolli comperiet. Concludamus ergo, ossa ilium & pubis moueri; sed ossa ilium per se, propter articulationem cum osse sacro; ossa autem pubis per accidens, quatenus ilium ossibus per *συν-ζεύξασιν* junguntur, vnde illis motis & ipsa cientur. Motus autem vtriusque vel obliquus est, vel rectus: & obliquus quidem ab Obliquis descendentes oritur: rectus autem, à Rectis. Atque haec quidem nostra est de rectis musculis opinio; in quam sane non temere, neque fortuito incidimus, sed primum his experientijs, & deinde ratione ducti,

Recti tho-
racem fle-
ctunt.

Ossa inno-
minata
moueri
probatum.

Conclusio

Quales
sunt motus
ossium in-
nominata-
torum.

T

quam

quam maxime quidem necessariam esse nobis persuaferamus. Cum enim omnes corporis musculos intuiti, dorsum & thoracem extendi videremus, necessario alios quoque qui eundem flecterent, dari collegimus. Ut enim præclare Galenus, de mot. muscul. docet, nulla omnino est particula, quæ vno duntaxat musculo moueatur: sed si quidem defuper aliquis enascatur, omnino alius inferna parte contra adnascetur; & si ex dextris aliquis, omnino alius ex sinistris. Vnaquæque enim particularum, quæ à musculis mouentur, veluti à quibusdam habenis in contrarium distracta, vicissim habet alterum ipsum intensum, alterum laxatum. Cum ergo Thorax antrorsum flectatur, musculo à quo flectatur indigebit, nec vero præter rectos alius vllus erit, qui id officij præstet. Quin imo id clarissime vel inde licet colligere, quod musculis his per transversum sectis, flexio thoracis protinus tollatur. At enim cum ex hac opinione, maximum incommodum sequi videatur, & quod in Anatomicis merito inter absurdissima reponi possit, antequam hinc discedamus, ipsi satisfaciendum est. Si enim pectus ad ossa pubis, & hæc ad pectus moueantur, idq; beneficio rectorum musculorum, sequetur inde, rectos musculos duo habere principia, duosq; fines, principium, inquam, vnum, & vnum finem in pectore, alterum vero in ossibus pubis. Dum ergo trahentur pubis ossa thoracem versus, principium horum musculorum in thorace erit, finis ad pubis ossa: contra, dum Thorax versus pubem, principium ad pubem, finis iuxta pectus. At omnium Anatomicorum consensu principium cum fine in vno musculo, eodem loco esse nequit. Sed enim ego principium vnum, & vnum finem pono. Dum enim contrahuntur, vnum os quiescit, alterum mouetur; sic pectore quiescente, mouentur pubis ossa; his quiescentibus, cietur pectus. Itaq; ratione vnius temporis, quo agunt, vnum principium est, vnusq; finis; at respectu diuersi, quo vel partes superiores deorsum, vel inferiores sursum trahuntur, duo principia, & duo fines erunt. Quod si quis neutiquam sibi satisfactum esse hac responsione putauerit, sed instet adhuc, nihilominus duo principia, duosq; fines futuros esse, ego id neutiquam absurdum esse dixero, sed potius anatomicis demonstrationibus facili negotio confirmari posse. Si enim verum est, quod apud Galenum passim legimus, neruum in musculis inferi, vel in principio, vel circa principium vsq; ad medium, nullibi ultra medium: profecto concludendum erit vel ex hoc ipso, duo esse horum musculorum principia, vnum superius, alterum inferius, cum vtriq; extremo nerui, vt in historia ostendimus, inferantur, nec vero nerui solum sic, sed & Venæ, & Arteriæ implantantur. Et cum vasa hæc non minus tantum in principium, & circa medium musculorum inferantur, nunquam in finem, vtraq; hic per vtrumq; extremum dispergi, videmus, & per superius quidem, vasa mammaria descendencia; per inferius epigastrica ascendencia. Sed videamus nunc quanto artificio Natura hos musculos ad ededos modo dictos motus conformarit. Primum *binos* fecit, vt cæteros abdominis musculos, quod, vti optime Galenus prodidit, corpus nostrum sit geminum, dextrum & sinistrum: deinde vt fortior sit motus. Fibre autem rectæ per corporis longitudinem excurrunt, si quidem rectæ corporis flexioni sint destinatæ. Sunt etiam *toti quasi carnei*, nullo manifesto tendine, nisi paruo admodum & exiguo ad pubis ossa apparente, vt magis contrahi in se possint, & incuruari, cum carnea portio in musculo, non tendo vnitus contrahatur, propterea vt facilius, & citra dilacerationem, in validis dorso extensionibus cederent.

Tendines

Respon-
detur ab-
surdis
qua ex
Authoris
sententia
sequi vi-
dentur.

Artificiū
Natura
in fabrica
musculo-
rum re-
ctorum.

THIS PAGE IS LOCKED TO FREE MEMBERS
Purchase full membership to immediately unlock this page



Never be without a book!

Forgotten Books Full Membership gives universal access to 797,885 books from our apps and website, across all your devices: tablet, phone, e-reader, laptop and desktop computer

A library in your pocket for \$8.99/month

Continue

*Fair usage policy applies

mus: recta quidem, si paribus concurrant in opere viribus, at antrorsum magis, vel retrorsum, prout flectens, aut extendens magis contrahitur.

*Flectens
lumbos.*

^a FLECTENS ergo *par*, siue Lumborum quadratum, (à figura sic dictum) in abdominis interna regione situm est, & ^b ab ossis ilium ^b posteriore superioreque cavitate: tum ossis sacri superiore, latum, crassum, ac carnosum enascitur, supra lumborum vertebrae ascendit, processibus earum transuersis adhærens, sicque sensim angustius redditum, tandem ^c duodecimæ costæ inferna parte carnosum ^d implantatur.

*Extendē-
tes lumbos.*

^e EXTENDENS *par*, siue *Sacrum*, sic ab exortu vocatum, quod ab ^f ossis sacri externa parte, vbi ipsi spina cum ilium osse connectitur, ^g enascatur, mox ascendens carnosius redditum, ^h triplici tendinum genere, veluti ansulis donatur: quorum ⁱ primum ^j elatius, in singulos transuersorum vertebrarum lumborum processus inseritur: ^k alterum ^l inferius, in eorundem processuum radices: ^m tertium, in spinas singularum vertebrarum. Hinc sensim latius redditur, posteaque angustius, & in ⁿ duodecimæ thoracis vertebræ spinam, acuto fine terminatur. Huius fibræ oblique versus interiora ascendunt. ^o totus autem musculus sub principio longissimi dorsi, quem supra descripsimus, occultatur.

C A P V T XII.

De musculis Testium, Vesicæ, Ani, & Penis.

*Testium
musculi.*

*Nume-
rus.*

TESTES cum natura penduli essent, vasa spermatica, quibus alligantur, pondere suo nonnunquam nimium distraxissent, nisi prouida in omnibus Natura musculos largita foret, qui à Græcis κρεμαστήρες, hoc est, *Suspensorij* vocati, quod eorum beneficio suspendantur. Sunt ergo ^m duo musculi, vt duo testes, vtrinque vnus, oblongi, graciles, ex fibris rubicundis, carnosus, ac rectis conflati, qui à ligamento illo valido, quod à spina ossis ilium, ad ossa vsque pubis excurrit, originem suam ea in parte ducunt, vbi transuersi abdominis musculi desinere consueuerunt: hinc per ⁿ foramina tendinum (quæ à nobis in historia illorum musculorum exposita sunt) vna cum vasis spermaticis, quibus valide adnectuntur, transeunt, donec tandem ^o in testem desinant.

*VESICÆ
muscu-
lus.*

P VESICÆ duos habet musculos, ^p vnum, qui vrinam retinet: ^q alterum, qui pellit. Quam fœda enim foret humana vita, si vrinæ stillicidio continuo corpus contaminaretur? at quam infelix contra, nisi in nostra foret potestate, & cum volumus, vrinam reddere, aut eandem retinere? Quare Natura musculum quidem dedit ^r alium, cuius beneficio clausum teneri vesicæ os posset, & cum opus, aperiri: ^s alium, quo mediante pro nostro arbitrio, vrina detrudi. Vocatur ille ab officio σφιγκτήρ, *Vesicæ constrictor*: hic, nomine caret, cum nec ab alijs in musculorum ordinem relatus sit, sed pro prima vesicæ propria membrana habitus. Primus autem Excellentissimus Hieronymus ab Aquapendente Præceptor noster hunc vsum tribuit, cuius autoritatem nos sequentes, *Vrinæ detrusorem* appellabimus. ^t Constrictor ergo in ^u collo vesicæ situs est, à cuius substantia distingui, vt ani sphincter, haud potest, cum, si rem recte æstimare volueris, ipsius ceruicis substantia sit carnosior, transuersis orbicularibus fibris intertexta. Hic dum in media figura situs est, vsque adeo exacte Vesicam occludit,

*Vesicæ cō-
strictor.*

vt ne

a, 4. 13. N.
N. partē
anteriorē
monstrat,
at 4. 5.
R. R. &
4. 6. P. P.
posteriorē.

b, 4. 6.
N. N.

b b, c. c.

c, 12. 12.
d, d. d.

e, 4. 5. L.
M. N. in-

tegre cō-
spiciunt,

& 4. 6. K.
L. M. nō-

nihil euo-
lutus † 4.

7. G. G.
f. Q.

g, 4. 6.
K. L.

h, æ. æ.
i, M.

l, 4. 5.
L. M. N.

sub mus-
culo b. b.

extra sitū
leuato,

collocat-
us.

m, 8. 2.
Q. Q. ex

quibus
dexter in

suo fere
situ est, si-

nister ex-
tra situm

cernitur.
n, 8. 11.

c. c.
o, Z. Z.

p, 8. 13. I.
M. M. M.

q. O. O.
r, N.

vt ne guttula quidem vrinæ inde effluere valeat, contra vbi laxatur, vrinam emit-
tit. Hunc vsum facile addiscimus, dum eos intuemur, quibus paralyſi laborat: aut ab
imperitis Lithotomis in calculi extractione, tranſuerſis fibris incisis, læsus est. His e-
nim præter voluntatem perpetuo ſtillicidio vrina effluit. ^f *Detruſor vrinæ* alter est, inter
communem, & ſecundam propriam veſicæ membranam ſitus, cum reuera prima pro-
pria ipſius membrana ſit, ſed non nihil ^t fibris carnoſis conſperſa, quæ ſeſe egregie, fa-
ceta aliqua ſanguinis affluſione, in conſpectum proferunt. Hic dum contrahitur, cum
fibræ per veſicæ corpus recta excurrant, veſicam veluti manus comprimit, vnde quid-
quid in ipſa eſt, expellitur. Hinc videmus non tantum vrinam effluere cum volumus,
ſed & concitato quodam impetu detrudi, & in altum fundi. Quo in munere tamen &
Pyramidales abdominis muſculi, & in quibus hi deſunt, *Tranſuerſi* ſuccurrunt, quod qui-
vis vel in ſeipſo experiri poteſt. Et hinc eſt, quod ſenes vrinæ aliqua difficultate labo-
rent, quia animalē facultatē debilitatam habēt vitæ diuturnitate: itemque ij, qui her-
niam habent, quod laxato peritonæo, & tenſione illa maxime neceſſaria dempta, vt-
cunque pyramidalium muſculorū vis robuſta ſit, veſica haud ita bene comprimatur.

*Detru-
ſor vri-
næ.*

^u *ANVS*, ſiue *podex*, qui ^x recti inteſtini finis eſt, tres ſortitus eſt muſculos, quorum
^{primus} ipſum conſtringit, (vnde *σφιγκτήρ* dictus) ne præter voluntatem nobis alvi feces
erumpant, vbi vel abdomen validius comprimatur, aut ſpiritus diutius retinetur: *duo*
poſteriores eundem poſt excretionem ſurſum in ſuum locum retrahunt, præſertim poſt
inſignes conatus, in quibus è ſuo loco prodire vt plurimum conſuevit. Vtriuſque vſum
& nobilitatem optime agnoſcimus, cum paralyſin forte patiuntur: tunc enim *laſo illo*,
excrementa præter voluntatem erumpunt: *his vero* affectis, dependet turpiter podex, &
digitorum fæda opera, vt in locum reſtituatur, eget. Illum ergo ab uſu, Ani conſtri-
ctorem: hos, *Leuatores* impoſterum vocabimus. ^y *Conſtrictor* autem muſculus, orbicu-
laris eſt, & latus, ab inferioris oſſis ſacri vertebris enatus, inteſtino recto, magno ſpa-
tio, tranſuerſis fibris circumannectitur. hic, cum ſuperiore ſui ſede, qua in abdomine
eſt, multo quam inferiore, vbi cuti proxima, craſſior ſit, imo cuti ita adnaſcatur, vt
(quemadmodum illi in palpebris labiisque) ſeparari ab ipſa vix queat, Galenus com-
motus fuit, vt duos conſtitueret conſtrictores muſculos, & partem quidem inferio-
rem cuti connexam, *Cuticuloſum*: alteram vero ſuperiorem, *Tranſuerſum* vocaret, quem
noſtro tempore nonnulli & ex Recentioribus ſecuti ſunt. ^z *Leuatores* duo exigui ſunt,
lati, membrañoſi, ac tenues, ſub veſica ſiti. Hi à ligamenti oſſium pubis, coxendicis, &
ſacri, à parte interna enati, ad podicis vtrumque latus descendunt, ac elatiori conſtri-
ctoris regioni inferuntur.

*ANI muſ-
culi.*

*Conſtri-
ctor.*

*Leuato-
res.*

PENIS quatuor habet muſculos, intra femora, non procul à ſcrotò ſitos, ex quibus
duo *Collaterales* ſunt; qui breuiores ac craſſiores: duo vero *inferiores*, qui longiores,
tenuioresque. ^a *Collaterales*, ſiue *penem erigentes*, vt ab vſu nomen indamus, à coxendi-
cis appendice, infra principium corporum penis, neruoſi prodeunt, mox carnoſi red-
diti, oblique aſcendunt, & in ^b penis corpora prope exortum ^c implantantur. Hi penē
in congreſſu venereo retinent, ne verſus Auſtrum, vel Aquilonem (vt ioco dicitur) ſe-
vertat: ſed recta ſemper in ipſa pugna perſiſtat. ^d *Inferiores*, ſiue *Vrethram trahentes*, ab ^e
ani conſtrictore carnoſi ^f exorti, & ^g internis ſuis lateribus vniti, recta ſub ^h pene

*PENIS
muſculi.*

*Collate-
rales.*

*Inferio-
res.*

ad anteriora properantes, tandem adⁱ medij canalis latera inferuntur. Inferiorem S.S.
¹canalis, siue vrethræ partem trahunt, vt aperiatur, cum alias tumentibus penis ner- e, I.
 uosis corporibus à spirituum affluxu, constringerentur. f, a.
 g, b. b.
 h, D. D.
 i, c.
 l, E.

CAPVT XIII.

De musculis Scapulae.

SCAPV-
LÆ mus-
culi.

EX PEDIVIMVS adhuc vsque omnes, qui ad tres Ventres pertinebant musculos: nunc breuiter eos quoq; aggrediemur describendos, qui ad ARTVS, & primum quidem ad MANVM spectare videntur. Hi à me in musculos scapulæ, ossis humeri, cubiti, radij, carpi, & digitorum diuidentur. Agemus autem in præsentia de scapularum musculis, quæ quadruplici cientur motu, *antrorsum, retrorsum, sursum, & deorsum.*

Scapulæ
motus.

Non tamen singulis motibus singuli destinantur musculi, quemadmodum in enarratis quamplurimis, vt nec ideo nostro more appellationes ab vsu deductæ imponendæ sint, sed à figura potius appellationes commodæ donandæ.

Primum
par.

^m *Primus* ergo *Cucullaris* dicitur, quod cum coniuge suo cucillos monachorum non inepte exprimat. Hic primoⁿ transuersim ab inferiore parte ossis occipitij versus aurem, vbi^o sinum eius gratia exsculptum diximus, principio carnosum oritur, deinde ^p recta secundum corporis longitudinem ex processibus posterioribus vertebrarum colli, & octo superiorum thoracis, principio membranoso & lato, junctus suo coniugi alterius lateris. ^q Hinc versus scapulam ad externum corporis latus procedens, semper angustior redditur, donec tandem in totam scapulæ^r spinam, & ^s summum humerum, ^t basinque fere mediam, & clauiculæ partem, quæ lata est, neruoso simul & carnosum ^u finem inferatur. A Galeno *Trapezius* dicitur, quo nomine Geometræ figuram quadrilateram inæqualibus lineis circumscriptam appellant. Habet enim *quatuor latera*, quorum ^x *primum* in osse occipitij transuersum est, carnosum, & primum principium à nobis constitutum est. ^y *Alterum*, per spinam vertebrarum ceruicis, & octo superiorum thoracis descendit, membranoso, quod secundum initium posuimus, & quo cum suo compari jungitur. *Tertium*, ab externa primi lateris sede incipit, & ad summum humerum oblique descendit. ^a *Quartum*, à ceruice scapulæ, quæ ad clauiculam est, ad octauam vsque thoracis vertebram procedit, circa quam secundum latus desinebat. Cæterum cum latissimum habeat principium, & angustum satis tendinem ac finem, ipsius fibræ vario quoq; ductu feruntur, ex quibus quædam rectæ sunt, quædam obliquæ. ^b *Rectæ*, quæ medium quasi ipsius occupant: ^c *obliquæ* autem, tum quæ versus humerum ab occipite ad scapulam *descendant*, tum quæ à vertebris inferioribus thoracis *ascendant*. Cum ergo versus dorsum scapulam retrorsum moueat, patet omnibus se contrahentibus, recta quidem moueri: at oblique sursum, aut deorsum, si vel illæ, vel hæ cieantur magis.

Secundū.

^d *Secundus*, *scapulam attollens*, & *leuator* dictus, à me vero per *jocum patientiæ musculus*, quod ægrè ferentes, quæ nobis forte aduersa accidere, scapulam huius ope, cum humero, patientiæ amarum ingeminantes nomen, eleuemus. Hic à vertebrarum ceruicis, primæ, tertiæ, quartæ, & quintæ transuersis processibus, ^e quatuor quasi separatis in-

e, 4. 17. m.
1. 2. 3. 4.

m. 4. 14. A
D. melius
4. 17. B. B.

m, D. D.

7. 4. 18. E.
4. 19. F.
o, B.
p, 22.
q, P. P. P.
r, 22.

f, c.

7. 4. 18. F.
D.

a. H. F.

o, 11.

7. 4. 18. G.
2. 4. 8. H.

per con.

Spicula.

o, 4. 18. I.
b. b.

Know Your Bible

Forgotten Books' Full Membership provides unlimited access to more than 28,000 volumes of Christian literature for \$8.99/month

HOLY BIBLE

Continue

*Fair use policy applies

CAPVT XIV.

De musculis ossis humeri.

HUMERI
ossis
musculi.

Nume-
rus mus-
culorum.

Primus.

HUMERI OS quinq; cietur motibus. Ducitur *antrorsum*, mouetur *retrorsum*, ele-
uatur *sursum*, trahitur *deorsum*, deniq; *in gyrum circumuertitur*. Musculi, qui hos mo-
tus absoluunt, septem sunt numero, quibus ab vsu nomen largiemur.

^b *Adducens humerum* primus est, *Pectoralis* vulgo à situ vocatus, cum thoracis
anteriorem partem occupet. Hic principium habet latissimum à diuersis parti-
bus enatum, etsi vnicum sit & continuum. Nam *in superiore* sui parte à ^c clauicula
media, qua parte teres est, & pectori proxima, oritur: *in media*, ^d à tota longitudine
sterni, & ipsi annexis cartilaginibus: *in infima*, à sextæ, septimæ, & octauæ costæ car-
tilaginibus. *Prima pars* carnosà, *secunda & tertia* membranosa, & neruosa est: vnde
& Galenus in tres diuidi posse non male statuit. Carnosus autem statim, & crassus
redditur, sensimque angustior versus humerum, & externam corporis partem prope-
rans, donec tandem ad latus thoracis in ^e tendinem breuem, sed latum, nerueum, ac
robustum desinat, qui ossi humeri secundum longitudinem, non multo sub ipsius ca-
pite inter ^f deltoidem attollentem, & ^g cubiti primum flectentem, siue Bicipitem, inse-
ritur. Principium autem, vt triplex quasi est, ita fibræ quoque triplices sunt. Quæ
enim ^h à primo principio oriuntur, descendunt: quæ ⁱ à secundo, recta feruntur, at quæ
^l à tertio, ascendunt. Vt ergo cum omnes contrahuntur, recta humerum adducunt
pectori: ita, cum primi principij solius, paulo versus superiora: cum tertij, ad inferiora
pectoris admouent.

b, 4. 15. f
E. E.

c, C.

d, D. D.

e, d.

f, I.

g, L. M.

h, b.

i, c.

l, a.

Secundus.

^m *Elevator*, vel *Attollens humerum*, secundus est, *Δελπειδης*, *Deltiformis*, à figura, quæ
Δ Græcorum maiusculum refert dictus, cum sit triangularis, & ferè æquilaterus. Non-
nullis à situ etiam *ἐπωμης*, quod capiti humeri, ad scapulæ articulum, quem *ὤμων* vocât,
insternatur. Hic similiter vt pectoralis, cuius modo historiam retulimus, principium
habet latissimum, quod triplex esse videtur, pro triplici parte ex qua enascitur, etsi cō-
tinuum reuera sit, & vnicum duntaxat. *Anterius* enim ex media clauicula, qua parte
lata est, & humero vicina nascitur: *in medio*, à summo humero, qua clauiculæ iungi-
tur: *posterius* vero, ex tota scapulæ spina, non quidem sic, vt tota ossium amplitudo
ipsius principijs tribuatur, sed prominentior tantum sedes, & ita veluti ex crassiore li-
nea educantur. Sunt autem hæc principia omnia neruea, ita tamen, vt statim carnea
crassaque reddantur, totusque musculus carnosus descendens, paulatim angustetur,
donec in validum tendinem, carnosum foris, intus nerueum desinat, qui transuersim
in humeri medio sub ipsius ceruice implantatur. Cum ergo triangularis sit, *primum*
eius latus erit, quod à media clauicula: per summum humerum, ad scapulæ spinam,
ac basin producitur: *secundum* quod à clauicula, ab interna parte, qua cum externo
pectoralis dicti latere iungitur, ad humeri eam sedem, cui implantatur, deorsum tra-
hitur: *tertium*, quod à basi scapulæ, vbi spina incipit, ad eam vsque partem humeri,
cui inseritur, perducitur. Ex his lateribus primum maximum est, duo reliqua mino-
ra, &

m, 4. 15. F.

F. F. + H.

H. I.

ra, & inter se æqualia. Ut autem principia diuersum situm habent, ita quoque fibræ diuersæ sunt. *Primi* principii, oblique ad posteriora: *secundi*, recta deorsum: *terti*, oblique ad anteriora, feruntur. His omnibus simul agentibus, recta humerus attollitur: at *primo* principio solo contracto, versus priorem corporis partem & faciem; *tertio* autem, versus posteriora.

ⁿ *Abducens*, tertius est, qui & *Latissimus*, à magnitudine, cum totum fere dorsum cum suo coniuge tegat, à fœdo vsu, quem interdum præstat, scalpendo vel tergendoneates, *aniscalptor*, vel *aniterfor* dicitur: absq; eo enim foret, id officii haud exhiberetur. Oritur hic principio ° membranoso, latissimo, à posterioribus processibus vertebrarum thoracis, qui à sexta eiusdem vertebra ad ossis sacri medium pertinent: tum vero & à superiore ossis ilium parte: mox superiora petens, vbi ad eam sedem dorſi peruenit, qua costæ incuruantur, membraneus esse desinit, carnosusque redditur, ac p scapulæ angulum inferiorem superuehitur, vbi angustatus, valido breuique q tendine, at lato, infra humeri caput superius, inter pectoralem dictum, & rotundum detrahentem, inseritur. Huius tendo, cum tendine pectoralis, cavitatem quæ in ala est, constituit: cum ille internum, hic externum ipsius latus conficiat. Cæterum, quia latissimum habet principium, alias quidem fibras sublimiores, alias humiliores nactus est, ex quo fit, vt omnibus licet retro trahatur humerus, illis tamen solis agentibus, magis versus superiora, his contra ad inferiora deprimatur.

^r *Deprimens humerum*, quartus est, qui *Rotundus* quoque dicitur, & à parte posteriore situm habet, oblique sub ala. Carnosus est, crassusque, ac si cum aliis humeri musculis conferatur teres: vnde *teres* potius, quam rotundus ab iis vocaretur, qui latinæ linguæ proprietatem sanctius obseruandam censent. Rotundum enim dicitur, quod sphericum est; at teres quod longum, nec angulosum, vt hic musculus. Quicquid sit, oritur hic musculus carnosio initio, ex ^t inferiore angulo scapulæ, sicque carnosus inferiori ipsius costæ adhærens, progreditur, ad cuius medium vbi peruenit, eam deserit, & modice sursum delatus, tendine nerueo breui, sed lato validoque, humero, eadem ipsa regione, quæ primus humeri musculus adducens pectoralis inferebatur, infigitur, cum ipsi contrarium motum perficiat. Vtcunque autem brachium suo pondere deorsum moueatur, indiguit tamen hoc musculo, tum vt nostro pro arbitrio motum hunc obiremus, tum vt versus inferiora duceretur tunc etiam, quoties à suo pondere auxilium non habet, vt quando in lecto, aut stragulis recumbimus. Est autem multo minor deltoide, suo contrario; quod maior vis requiratur ad eleuandum aliquod pondus, quàm ad deprimendum. Hinc videre licebit, omnes depressores, attollentibus sibi contrariis minores esse. Sic validissimus est maxillam inferiorem attollens, Temporalis: longe infirmior deprimens, Biuenter.

^t *Circumagentium humerum* tres sunt, ex quibus ^t *primus*, si *per scapularis superior*, carnosus & oblongus, interscapulium superius totum occupat. Oritur enim à scapulæ basi, quæ supra spinam est, & antrosum recta procedit. at vbi ad superiorem ceruicis scapulæ partem peruenit, sub secundo humeri (ab aliis vocato) ligamento, huius gratia (vt u supra demonstraui) exstructo delatus, tendine lato, & valido articulum superuectus, ad articuli ligamentum, oblique ceruici inseritur. * *Circumagentium secundus*, & *super scapula*

ris inferior, infernum inter scapulum integit. Hic à scapulæ basi, quæ infra spinam est, carnosio principio enatus, antrorsum fertur, & angustior factus, tendine lato breuique, humeri ligamento quarto, quod sui causa conditum, inseritur. *y Circumagentium tertius*, *y, 4. 18. C* *subscapularis*, in cavitare scapulæ situs est, quam totam occupat. Oritur ex basi tota interiore parte carnosus, talisque permanens, anteriora petit: sed in progressu sensim ad uicem scapulæ angustatus, tendinem tandem acquirit latiusculum, quo in humeri ligamentum alterum implantatur. *Musculi hi postremi* humerum, & per consequens, totum brachium circumagunt, vnde & nomen habent: sed subscapularis ad interiora; super scapularis inferior, ad exteriora, quemadmodum & superior, sed hic simul modice eleuat. Horum vsus commodissime demonstrari potest, si brachium totum in media figura ponatur, & postea, neque humero à pectore abducto, neque mutata figura media humeri cum cubito, cubitus ad exteriora ducatur, rursusq; ad interiora.

CAPVT XV.

De musculis ossis Cubiti.

OSSI S
Cubiti
musculi.
Motus
cubiti.
Flecten-
tes.
Primus.

OS CUBITI duobus agitur motibus. Flectitur enim, & extenditur recta. Vterque motus duos habet musculos, vt in vniuersum quatuor sint, qui ad cubitum pertinent: illi, in anteriore; hi, posteriore humeri sede siti sunt.

^z FLECTENTIVM ergo *primus*, nobilis apud Italos, quibus *Piscetto* dicitur, siue *Pisciculus*: vel, quia piscis figuram refert: vel, quia piscis instar sub cute velociter agitur. Authoribus communiter *Biceps* vocatur, quod capite, siue principio gemino, eoque distincto à scapula prodeat. ^a Alterum enim, quod exterius est, tendineum, ac teres, à superiore supercilio acetabuli scapulæ pronascitur, & sub ligamenti articuli, supra caput humeri, per ^b fissuram in hoc osse, eius gratia constructam, defertur, vbi ^c ligamento ex illo canali pronato, inuoluitur: ^d alterum, priore latius, partim ex tendine, partim ex carne constans, à ^e processu scapulæ ancoriformi enatum, internum humeri caput superuectum, descendit, tandemq; infra ipsius caput cum priori ^f coiens, ^g validum ac carneum musculum constituit. Inseritur autem hoc loco ^h carnosam quædam portio, in humeri medium, vbi priuatam asperitatem habet, pro eius elevatione, quam ⁱ nonnulli peculiarem musculum facientes, ad humerum referre conati sunt, credentes cum pectorali conspirare, & humerum pectori adducere. Verum Biceps ipse musculus, mox ab humero abscedens, ^l subiectum sibi alterum flectentem conscendit, & partim teres, partim carnosus factus, paulatim angustatur, donec in robustum ^m tendinem, crassum, teretem, ac neruosum finiat, qui in ⁿ tuberculum oblongum, sub capite superiore radii, huius gratia exsculptum, inseritur. Atque hic est ille tendo, qui in Venæ sectione ab imperitis Chirurgis sæpe numero lædi, magno cum ægrotorum periculo solet. Quin imo vulnera ipsi etiam musculo inflictæ, grauissima sunt, tum quia tendines habet in duobus initiis, tum quia Nerui sub ipso, Venæ, ac Arteriæ insignes incedunt. Occupat autem in situ suo internum potius ossis humeri, quàm externum latus. ^o Flectentiū secundus, *Brachianus* vocatus, primo subiacet, quo etiam breuior est, penitus carnosus. Hic externum anterioris ossis humeri latus, & mediam inferiorem ipsius longitudinis sedem, cui etiam proxime,

Secundus

me,

2. 4. 19. G
† P. & 4.
20. GHI
a, H.
b, 2. 9. 8 &
9. e.
c, 4. 19. b.
b.
d, I.
e, F.
f, K.
g, G.
h, N.
i, vide
explica-
tionem
tabula-
rum, lite-
ra N.
l, L.
m, c.
n, 2. 9. 14.
& 15. 0.
o, 4. 19. R.
& 4. 20. I.
M. N. O.

THIS PAGE IS LOCKED TO FREE MEMBERS
Purchase full membership to immediately unlock this page



Never be without a book!

Forgotten Books Full Membership gives universal access to 797,885 books from our apps and website, across all your devices: tablet, phone, e-reader, laptop and desktop computer

A library in your pocket for \$8.99/month

Continue

*Fair usage policy applies

C A P V T XVII.

De musculis Carpi, vel potius toti manui dicatis.

CARPO, siue *Brachiali*, tres motus competunt. *Flectitur* enim, *extenditur*, & *in latera mouetur*. Ex his motibus flexio & extensio, proprios habet musculos: at motus, qui in latera fit, à flectente & extendente illius lateris, ad quod mouetur, si simul agant, perficitur. Vtrique autem motui, *duo dicati sunt musculi*, ex quibus alter internum, alter externum cubiti latus occupat, vnde vel externos, vel internos vocabimus. *Qui flectunt*, anteriore sedem tenent, & ab interno humeri tuberculo oriuntur: *qui extendunt*, posteriorem, & ab externo tuberculo enascuntur. Cæterum cum Manus, beneficio Carpi, Radio iungatur, fit, vt flexo, vel extenso brachiali, Manus simul flectatur, extendatur, & in latera trahatur.

P FLECTENTIUM ergo *interior*, carneo nerueoque principio, acuto, 9 ab ossis humeri tuberculo interiore exoritur, 1 carnosus deinde per totam cubiti longitudinem, cui immediate adnatus est, progreditur, & ad carpum in tendinem, partim 2 nerueum, partim 3 carneum degenerat, qui in carpi os quartum primi ordinis inseritur. Hic sub ligamento transuerso non transit: sed tantum communi omnium musculorum membrana inuoluitur. 4 *Flectentium exterior*, 5 ab eodem tuberculo, nec longe à prædicto enascitur: hinc transuersim non nihil iuxta latus externum primi digitos flectentium, qui ipsi magna ex parte subiicitur, radio adhærens, incedit. Antequam autem carpum attingat, circa ipsius radicem in 6 tendinem teretem degenerat, qui illic tamen non desinit, sed transuerso ligamento adnatus, vltra ipsum per internam partem progreditur, & latior redditus, in radicem ossis metacarpi, indici præposito, inseritur. *His duobus simul agentibus*, Carpus, & cum ipso Manus recta flectitur: at alterutro agente, oblique non nihil in latus illius, qui contrahitur, mouetur.

EXTEN-

a, 4. 27. 2
C. C.
b, E. E.
c, A.
d, K.
e, f. f.
f, g.
g, h.
h, N.
i, a. B. B.
l, a.
m, B. B.
n, F. F.
o, b.
p, circa
superius
c. & *d*.
q, circa
inferius
c. & *d*.
r, K.
s, d.
t, L.
u, M.
x, 4. 21. 1.
y, 2. b.
y, *fi*. 1. D.
z, *fig*. 2.
a, V. & R.
b, 4. 21. 1.
C. † 4. 22
1. C. C. C
c, a.
d, D.
e, E.
f, b.
g, N. & O.
O. O.
b, G. G. G
G.

EXTENDENTIUM^a interior,^b cubito incumbens, à radice^c externi humeri tuberculi, & à summo cubito initium sumens, per illius longitudinem fertur, qui cum ad^d carpum accesserit, in^e tendinem teretem, ac validum abit, quo supra^f cubiti inferiorem appendicem, in sinum, iuxta^g styloidem processum, & in^h ossis metacarpii, quod minimo digito subtenditur, partem superiorem, non procul à carpo implantatur. ¹ *Extendentium Exterior.* exterior, ab acie illa ossea, quæ in humero est, supra tuberculum exterius, ¹ latiusculo principio exoritur, ^m inde carnosior factus, perⁿ radium progreditur vsque ad dimidium longitudinis, quo cum peruenit, in validum^o tendinem degenerat, qui statim in *p* duos fere rotundos diuiditur, latiores tamen, quàm crassiores, sicq; ambo per radium descendunt, non nihil à se inuicem *q* discedentes, sub ligamentum transeunt, magis inter se diducti, & vbi supra^r carpum progressi sunt, ^s alter in metacarpii^t os primum, indicem sustinens: alter, in^u secundum, medio substratum, inseritur.

CAPUT XVIII.

De musculo cuius latus tendo media volæ subnascitur, quem Palmarem vocant.

SVB cui^e in manu^x latus quidã tendo visitur, qui ortum habet, interdum *y* à musculo, ut cæteri tendines: interdum ^z musculo caret, & solus sic expanditur. Vtriusque historiam nunc trademus, exordientes ab illo, qui à musculosa carneaque substantia oritur, quod plerumque huiusmodi inueniatur. Vocatur autem hic musculus *palmaris*, à *Palmaris musculi descriptio.* tendine, qui palmæ manus subtenditur, totamque fere inuestit. Hic in cubiti anteriore, vel (si maus dicere) interna regione, inter^a duos carpum flectentes quibus vtrinque adnascitur, situs est, cæteris sibi sitis musculis omnibus superstratus. Oritur autem ab^b interno tuberculo ossis humeri, rotundo nerueoq; ^c principio, mox carnosus redditus, ^d ventre tamen angusto, antequam ad dimidium longitudinis cubiti peruenit, non nihil oblique defertur, & attenuatus, in^e tendinem teretem & longum degenerat, quo vltius progressus, carpi ligamentum internum transcendit, & vbi volam attigit, in^f membranam latissimam expanditur, quæ cuti valide adnascitur, per totam volam fertur, demptis ^g duabus partibus, quarum illa minimo, hæc maximo digito subiacet, donec ad digitorum radices, & prima internodia peruenit, vbi in^h internum cuiusque eorum latus terminatur.

Musculum hunc interdum geminum in vtroq; brachio, & ab eodem loco exortum fuisse, doctissimus Fallopius obseruauit. Vnus tamen duntaxat in tendinem latum definebat, qualis descriptus à nobis est; alter, in ligamentum illud transuersum carpi inferebatur. *Observatio.*

Quod si tendo hic ⁱ sine musculo reperiatur, quemadmodum non semel inueniri solet; tum ipse *vel* à tendinibus duorum musculorum carpum flectentium, qui iuncti inter se, antequam ad carpum perueniant, lateſcunt; *vel* ab^l interno carpi ligamento, exoritur. Huius *usus* est, non, ut sine pilis palma seruaretur, aut sensus esset acrioris, cum è regione pollicis & minimi digiti, quibus partibus non subtenditur, non minus & pili ab-

sint, & adsit sensus: sed potius, ut cutim volæ in apprehensione validius attrahat & corruget, ne cutis mobilitas, firmam rerum comprehensionem impediât.

Caro quædam quadrata. Solet autem ad externum huius tendinis latus, ^m caro quadam quadrata reperiri, quam ^m, P. nonnulli pro peculiari musculo habent, quamvis effigiem musculorum tenuium ac brevium modo duorum, modo etiam trium, referat. Oritur autem à membrana carnosa, tegente illam regionem, ubi situm est octauum carpi os, & supra ⁿ abducentem minimum digitum incedens, in ^o latus externum huius tendinis inseritur, ut ipsum, cum manum aperimus, extendat. ⁿ, N. ^o, c.

C A P V T XIX.

De musculis manus digitos flectentibus.

DIGITI manus flectuntur, extenduntur, aut in latera mouentur. Quare tria erunt musculorum genera, qui digitis operam locant, Flectentes, Extendentes, & Oblique mouentes. At cum *Pollex* à cæteris plurimum variet, in singulis generibus, alii erunt qui digitos, alii qui pollicem flectent, extendent, vel ad latera ducent. Agemus primum de flectentibus digitos, propterea quod ipsi in cubito positi sint, à quo discedere nobis religio fit, non diligenter prius omnibus in ipso perspectis.

Musculi igitur *digitos flectentes* à nobis vocantur, qui quatuor digitorum phalanges, excepto pollice, incuruant. Horum sex sunt, ex quibus *primus*, secundum digitorum os flectit, vnde ab usu, (nostro more) Flexorem secundi digitorum internodii vocabimus: *alter*, tertium os flectit, vnde Flexor tertii internodii dicitur: *reliqui quatuor*, primum articulum curuant. Quamvis autem non ignorem, tertium os citra secundum flecti haudquaquam posse, quia tamen ille secundo, hic tertio inseritur, ab usu primario nomen hoc ipsis remanebit.

DIGITORVM ergo *secundi internodii flexor* ille est, qui ab ⁹ humeri tuberculo interno, principio tereti, aliquantulum neruoso, sub ^r principiis muscoli palmaris, & ^s duorum carpum flectentium enascitur: hinc ^t carnosus latiorq; redditus, versus medium radii, & cubiti, utriq; nonnihil inhærens, descendit: inde ulterius progrediens, ex toto carnosus ac rotundus prope carpum redditur, ad quem antequam perueniat, in ^u quatuor carnosas partes diuiditur, quarum quælibet in ^x tendinem exquisite rotundum, nerueum, ac pellucidum abit, qui omnes simul membrana quadam communi, tenui ac mucosa inuoluuntur, quo tutius iter faciant, sicque sub interno carpi ligamento transeunt, & ad digitos per volam properantes, in quatuor digitorum secundum os, latiores & tenuiores facti, minores tendines, in minora ossa, & maiores, in maiora implantantur, cum tendinum magnitudo ossium magnitudini respondeat. Cæterum dum digitorum prima ossa perreptant, *ligamento transuerso*, quod ab vno ossis latere ad alterum pertinet, & per quod etiam subsequenter musculi tendines transeunt, tanquam fornici subiiciuntur. Prohibet autem hoc ligamentum, quo minus sua ex sede, & à digito declinent tendines, vel contracti eleuentur nimis, præsertim ubi secundum, aut tertium digitorum articulum flectimus, ex quo tum cutis attolleretur, tum vola nimium impleretur. Prius autem, quam secundum digitorum os attingant, ^z singuli longa sectione

p. 4. 21. 1.
& 2. in suo
situ, at nō
totus 4.
22. 1. D. D
fere totus
4. 22. 2.
totus sed
extra sitū
nonnihil.
B. B. † 4.
23. 1. C. C
C.
q. 4. 22. 1.
B.
r. x.
f. K. & L.
t. D. D. I.
u. 4. 22. 2.
a. a. a. a.
x. b. b. b. b.
y. C. C. C
C.
z. c. c. c. c.

Know Your Bible

Forgotten Books' Full Membership provides unlimited access to more than 28,000 volumes of Christian literature for \$8.99/month

HOLY BIBLE

Continue

*Fair use policy applies

C A P V T XX.

De musculis manus digitos extendentibus.

Quemadmodum alii erant musculi, qui digitos flectebant, alii qui pollicem: Ita qui extendunt eosdem, diuersi sunt ab iis, qui pollicis extensioni destinantur. Extenduntur autem in digitis, tertium, & secundum os, ab iisdem & simul, (cum alterum absq; altero extendi nequeat) primum vero peculiare musculi habet.

r DIGITORVM ergo *extensor primus* ^f trium interiorum digitorum ^t *tertium & secundum os extendit*, & ab ^u humeri tuberculo exteriori oritur, initio partim carneo, partim nerueo, statimque carnosior factus, inter ^x duos carpum extendentes descendit, ac iuxta carpum angustior redditus, in ^y tres carnosas partes finditur, quemadmodum flectentes longi, qui mox degenerant in ^z tendines nerueos pellucidos, exacte teretes, & ligamento membraneo, à radii appendice pronato, colligati, sicque vna per sinum in externa radii parte exsculptum, ad carpum deferuntur, vbi transeuntes ^{yy} ligamentum annulare, mox à se diducuntur, latioresque fiunt, ac primus indicem, alter medium, tertius annularem digitum petit, ac in ^{zz} secundum & tertium internodium inseruntur. Tendines autem hi vsque ad extremum tertii ossis apicem pertingunt, ac sub ipsis vnguibus recumbunt. Ex quo causa petenda est, tam sæui doloris, quem experimur, si quando dolorifici quid circa illas partes fuerit. ^a *Extendentium secundus*, ab ^{aa} eodem tuberculo, acuto principio, & nerueo nascitur, à quo prior, cui ad ^b medium ventrem etiam sic commiscetur, vt ad exortum prorsus vnus esse videatur. Hic iuxta cubitum progrediens, vbi ^c ligamentum transuersum superauerit, in ^d tendinem nerueum, ac teretem

r, 4. 24. 2.
D. D. t. 4.
27. 1. c. c.
f. nu. 1. 2.
3.
t, III. & II
u, B.
x, L. & M.
y, b. b. b.
z, F. F. F.
yy, E.
zz, II. &
III.
a, 4. 24. 2.
N. N.
aa, B.
b, c. & d.
c, E.
d, e.

rerem abit, qui ad minimum digitum, latior factus progreditur, ac secundo, & tertio eius internodio implantatur.

Primum verò *internodium extendunt*, octo illi muscoli, quos *Interosseos* vocabimus, tum scilicet, cum duo simul agunt, vt capite sequenti dicemus, cum ad eum potius, quam ad hunc locum referendi videantur.

e, 4. 27.
fig. 1. G.
fig. 2. H.

f, H. + fig.
2. I.

e *POLLICIS tertium os extendens*, à cubiti exteriori sede, ad eius lineam asperam, carnosus exoritur, vbi ligamentum est membraneum, quod cubitum radio iungit, ad radium oblique deferitur, cuius appendicem priusquam attingit, in tendinem teretem degenerat, ac sub ligamento transuerso ad manum abit, ac totius pollicis longitudini, qua indicem spectat, ad eius tertium os vsque inferitur. *f* *Secundus, secundi & tertii pollicis internodii extensor*, ab eadem cubiti linea iuxta ipsius longitudinem carnosus enatus, oblique supra radium conscendit, & in duas impares partes sibi mutuo herentes diuiditur, sinuque proprio in radii appendice inciso, insidet, ac ligamento peculiari obducitur. *Superior* portio aliquandiu carnea remanet, at postea in tendinem teretem degenerat, qui in os carpi, pollicis subiectum, inferitur: at *inferior*, statim ac paululum processit, in portiones duas carneas subliuiditur, quæ singulæ in tendinem finiunt, quorum alter radici primi pollicis internodii, alter membranoso nexu, secundo & tertio pollicis ossi validissime adnascitur.

Primi internodii extensores

POLLICIS tertium os oblique extendens.

Secundus tertii & secundi pollicis internodii extensor

C A P V T XXI.

De musculis manus digitos oblique ad latera trahentibus.

DIGITI præter flexionem, & extensionem etiam ad latera mouentur, sicque adducuntur, vel abducuntur. Dico *adduci*, cum versus pollicem trahuntur: *abduci*, cum contra ab ipso retrahuntur. Eodem autem pacto, & *pollex ipse adduci* dicetur, aut *abduci*, cum vel digitis admouetur, aut ab ipsis remouetur. Musculi qui hos motus perficiunt, plures sunt, ex quibus quidam, vt octo priores, *communes* quasi sunt, & in genere quatuor digitis destinantur, (excepto pollice,) duo alii *proprii* sunt, alter indicis, alter minimi. Pollex deinde suos quoque; habet peculiare.

g, 4. 26. I.
F. G. H. +
4. 26. 3. E.
E. F.
h, a. 2. a.
i, G. H. G.
H. G. H.
l, F.
ll, 4. 23. 2
H.

Communes ergo octo sunt, qui vulgo & *Interossei* à situ vocantur, quod inter ossa metacarpi positi sunt. *Sunt autem octo*, carnei, ac teretes, ab iisdem quibus conascuntur ossibus exorti, secundum quorum longitudinem totam, recta feruntur. Hi vbi ad digitorum radices perueniunt, in *h* tendines abeunt, qui lateribus digitorum, quibus conati erant, attensi, vsque ad secundum internodium tendine suo feruntur. *Sunt autem i* sex in tribus internodiis ossium metacarpi locati, adeo vt bini in singulis, ex quibus vnus ad anteriorem, alter ad posteriorem digitum deferatur. *1* *Alius deinde primo ossi metacarpi eiusdem, quod Indicem sustinet*, incumbit ea parte, qua pollicem respicit: *11* *Alius ultimo ossi metacarpi parte manus externa, siue in dorso, adhæret*. Musculi hi *quatenus* reliqua quoque præter primum internodium suis tendinibus attingunt, secundum etiam, ac tertium os extendunt, quod primum à Galeno obseruatum est, i. Vsu part. 18. Et hæc causa est, cur digitorum extensore abscisso, digitorum extensio tamen non aboleatur, quia scilicet interossei simul agentes, extensionem perficiant, *Quatenus* autem primo ossi implantan-

Digitos abducentes.
Interossei.

tur, si contrahatur vterque vnus digiti, primum internodium extendunt: at si alteruter, tum abducit, aut adducit.

Indicem abducēs.

^m *INDICEM abducens*, duobus extendentibus digitorum inferiores duos articulos, secundum scilicet & tertium, subiicitur. Oritur hic à cubito medio, qua parte oblongam & asperam lineam pro eius exortu os habet, principio exacte carnosum: hinc oblique ad radium descendit, & carpi appendicem conscendens, in tendines duos dispescitur, qui postea per sinum proprium, in radii appendice exsculptum, sub ligamento annulari versus manum deferuntur. Horum superior ad indicis, inferior ad medii digiti radicem oblique implantatur, vt inuicem à pollice abducatur.

m, 4. 27. F.

Minimi abducēs.

ⁿ *Minimum digiti abducens*, in vola manus positus est sub minimo digito, brevis, at validus, ab osse quarto carpi, carnosus enatus, postea per metacarpium delatus, osse primo minimi digiti, latere externo, gracilis, & nerueus inseritur. Hic minimum digiti à cæteris abducit; & præcipuum vsus habet, dum sphericas figuras apprehendimus, cū eo tempore maxime à cæteris digitis minimus sit abducendus.

n, 4. 26. D. & 4. 24. I. O. † 4. 26. I. E.

Pollicis abductor.

POLLEX ad latera dum mouetur, vel abducitur à cæteris digitis, vel adducitur. ^o *Abducens*, à carpi ossis pollicem sustentis interiore parte, neruoso principio, iuxta primum flexorem primi pollicis internodii, enascitur: mox carnosus factus, deorsum fertur, & in primum pollicis internodium, tendine membraneo inseritur. hic ab indice abducit.

o, 4. 23. I. Q. & 4. 25. I. A. E. †

Pollicis adductor.

Adducens, spatium quod inter pollicem & indicem visitur, in externa manus sede, occupat. Hic ab ossis metacarpi, quod indicem sustinet, partis posterioris latere externo carnosus oritur, & in pollicis internodii primi totum latus internum carnosus inseritur. Adducit pollicem ad indicem.

p, 4. 27. 2. O.

C A P V T XXII.

De musculis Femoris.

CRURIS musculi.

EXattibus Manum vidimus: sequitur nunc, vt Cruris quoque musculos videamus, qui pro partibus cruris variis sunt, adeoque alii femoris, tibiæ, pedis, alii digitorum.

Femoris motus.

FEMUR, triplicem motum habet: extenditur enim, flectitur, & in gyrum mouetur. *Extenditur*, cum femur versus exteriora ducimus, quemadmodum cum diuaticis admodum cruribus stamus. Extendimus autem vel *recta*, cum recta ab altero abducimus: vel *oblique*, versus anteriora corporis, aut posteriora, cum ad easdem partes trahimus. *Flectitur* autem, cum attollimus, quemadmodum sedentes flexo femore sedemus. Flectitur autem similiter *recta*, vel *oblique. recta*, cum versus corpus tollitur, vt ad neutrum latus inclinet, & quando cum spina rectum angulum facimus; at *oblique*, cum versus latus parum mouemus, vbi vere flectitur, similiter & cum femur femori imponimus. *Circumagitur* autem, cum femur circumuertitur, quod solet euenire, dum stantes pede recto, & terræ affixo, oblique crus mouemus. Hic motus duplex est, & vel ad interiora, vel exteriora corporis.

Numerus musculorum Situs.

Ad interiora quidem, cum genu ad poplitem ducitur, & calcaneus foras fertur. *Ad exteriora*, quando genu foras, & calcaneus intro mouetur. Extensio *trium*: Flexio *quatuor*, Circumolutio *totidem* musculorum beneficio peragitur. Extendentes partem posteriorem occupant, & ossis innominati, siue coxæ dorso incumbunt. Flectentium duo priores, in

ventris

THIS PAGE IS LOCKED TO FREE MEMBERS
Purchase full membership to immediately unlock this page



Never be without a book!

Forgotten Books Full Membership gives universal access to 797,885 books from our apps and website, across all your devices: tablet, phone, e-reader, laptop and desktop computer

A library in your pocket for \$8.99/month

Continue

*Fair usage policy applies

- tur, ac tendini prædicti musculi connatus, in^a minorem rotatorem quoque inseritur, sed
Tertius. sede paulum, quam prior, humiliore. ^b*Tertius*, cognomine *Triceps*, omnium femoris, imò
 vniuersi corporis maximus. Videtur enim hic musculus ^c tria habere capita, quæ in mus-
 culi vnius finem congregiuntur. Horum *primum*, à coxendicis appendice nerueum, dein-
 de carneum principium sumit, quod postea in ventricosam carnem degenerat, quæ per
 femoris posteriora delata, gracilescit, & in teretem tendinem, cuius terminus est in in-
 terno femoris capite prope poplitem abit. *Secundum* caput, anterius ab ea coxendicis se-
 de, quæ cum osse pubis committitur, carneum enascitur, & obliquis, ac fere transuersis
 fibris, ad radicem minoris rotatoris, & superiorem partem lineæ asperæ femoris termi-
 natur. *Tertium*, carneum, ab inferiore coxendice incipit, & partim obliquis, partim rectis
 fere fibris inferiori parti lineæ asperæ implantatur. Hunc communiter pro quarto ex-
 tendentium habent; sed reuera quicumque recte ipsum considerauerit, nobis cum in
 classem eorum, qui flexioni præsumt, ascribet. ^d *Quartus*, liuidus est, & cum priore mi-
 nime confundendus, etsi eius portio quoquo pacto esse videatur. Oritur ab ^e ossis pu-
 bis parte anteriore, prope cartilagineam, qua duo ossa sibi inuicem committuntur, prin-
 cipio lato, ac carneo, quo postea oblique descendit, donec in tendinem amplum, sed
 breuem degeneret, qui femoris lateri interno, è regione minoris rotatoris, vsq; ad dimi-
 dium longitudinis femoris implantatur.
- ^f *CIRCVMAGENTIVM primus*, qui *Iliacus externus* dicitur, & *Pyramiformis*, & à tribus hu-
 milioribus ossis sacri vertebris, tereti & crasso principio exoritur, sic, vt non modo à la-
 teribus externis ipsius enascatur, sed etiam in interiore eiusdem ossis parte, vbi à sui cõ-
 iugis principio haut multum distat. Hinc transuersim excurrentes, in teretem ^h tendinem
 mutatur, & ⁱ maioris rotatoris quartæ impressioni, quæ in apice huius processus est, im-
 plantatur. Musculum hunc Anatomici inter extendentes referunt, & quartum nume-
 ro faciunt: sed quàm bene diligentior consideratio, quæ me docuit, & ipsos facile, si ad-
 uertant, edocebit. ^l *Secundus*, qui cum sequente *Obturator* dicitur, propterea quod ^m fo-
 ramen ossium pubis, principiis suis obturent. Et quia hic ab externa foraminis parte ori-
 tur, *externus obturator* dici consuevit, quemadmodum tertius, internus dicitur, quod ab
 interna regione, qua hypogastrium respicit, pronascatur. Oritur ergo à membrana fora-
 men succingente, & ab ossium pubis ac coxendicis oris, carneus & amplus; deinde trans-
 uersim ad posteriora femoris procedens, angustior fit, validum producens tendinem,
 qui in sinum magni rotatoris inseritur. ⁿ *Tertius*, siue *obturator internus*, ab interno am-
 bitu foraminis eiusdem pariter carnosus enatus, & amplus, ac validior prædicto, totam
 internam ossium coxendicis & pubis sedem occupat, sensim angustior euadit, & ^o tres,
 quatuorve tendines porrigit, qui ad externam coxendicis partem, trochleæ modo, su-
 pra ^p sinum coxendici in hunc finem exsculptum, ac crasso validoque ligamento ob-
 ductum, reflexe feruntur, & carneoq; marsupio, (quod visu certe est pulcherrimum) vt
 robustior fiat, & minus in suis motibus ab osse offenderetur, inuestiti, tendinem vnum
 constituunt, qui in sinum magni rotatoris, in quem & prior inseritur. ^r *Quartus*, partim
 ab externo tuberculo ossis ilium, partim ab appendice coxendicis exoritur, sub sinu tro-
 chleæ, circa quem prior circumuoluebatur, & cui propterea etiã subiicitur. Breuis post-
 ea ac carnosus, ad posteriorem partem maioris rotatoris procedit, ibiq; in illud spatium,
 quod

a, 2.10.2.

E.

b, 4. 37.

X X. X &

4.35. QQ

Qit. 4.

34. V. V.

V. 4.

36. P. P.

4.32.

A. A. A. †

D. D. D.

c, C.

d, 4.33. A.

A. A. A &

4.31. O.

e, B.

f, 4.30.

H. † K.

g, 1. 4.

33. c.

h, b.

i, 2. 10. ff.

3. m. 4.

l, 4. 33. C.

C. & 4.32

H. † I. K.

& 4.37. V.

m, 2. 9. 6.

N.

n, 4.33. D.

D E. † G.

G.

o, E.

p, 2. 9. 7. K.

q, 4.33. F.

† H.

r, 4.33. I.

quod inter utrumque rotatorem est, inseritur. Quare hic musculus cum Vesalio fortasse non incommode in duos diuidetur.

CAPUT XXIII.

De musculis Tibiæ.

TIBIÆ tribus motibus cietur. Flectitur enim, extenditur, & nonnihil oblique versus exteriora ducitur. *Flectunt* quinque, *extendunt* quatuor, vnus *oblique mouet*. Primus, & secundus flectentium in anteriore femoris parte iacent, ille externa; hic, interna; at reliqui in posteriore. Extendentes omnes in anteriore sede femoris: Oblique autem mouens in posteriore, ac superna tibiæ. Flectentes omnes simul contracti recta tibiæ flectunt: at primis quatuor solum agentibus, nonnihil ad interiora; quinto autem, modice ad exteriora circumagitur. Per hunc enim motum, pedis extremitas in qua digiti sunt, nonnihil extrorsum ducitur. Extendentes simul agentes, similiter recta extendunt, quemadmodum & primo, & secundo, seorsim moto: at tertio solum, ad exteriora; quarto, versus interiora mouetur.

TIBIÆ
musculi.
Nume-
rus.
Situs.
Motus.

f. 4. 34. A. ^f FLECTENTIUM primus, quem ego *Sartorium musculum* vocare soleo, quod sartores eo maxime vtantur, dum crus cruri inter consuendum imponunt. Alii *fascialem* appellant, nonnulli etiam *fasciam*, quod hanc referat, cum longus admodum sit, & æquali fere latitudine decurrat, si caput & caudam demeris. Omnium musculorum nostri corporis pæne longissimus est. Ducit enim principium acutum, carnosum, & nerueum, ab anteriore parte appendicis, siue spinæ ossis ilium, deinde statim totus carneus factus, & latiusculus, oblique per femoris interiora descendit, vt decussatim reliquos musculos superuehatur. Tandem ad caput internum imæ femoris appendicis delatus, in tendinem neruosum, latum, vel (vt Vesalio placet) teretem mutatur, qui statim infra genu, in ossis tibiæ lineam acutam, parte anteriore & interna implantatur. ^x *Secundus*, quem *Gracilem* vocant, nerueo amploque principio, ab y osse pubis, iuxta longitudinem cartilagineis, qua sibi inuicem committuntur, oritur. Carnosus postea redditus, per femoris interiora carneus descendit, donec ad femoris internum caput peruenerit, vbi exactè teretem tendinem assumit, qui ^z in primam tibiæ lineam, iuxta primum, paulò tamen inferius, illigatur, ad quam nonnihil latiusculus euadit. ^a *Tertius, seminerosus* nuncupatur, quod eius substantia, partim neruea, partim carnea sit. Oritur enim neruosus, ac gracilis, ab elatiore, & maxime posteriore sede ^b appendicis ossis coxendicis, neruosusque diu permanens, tandem in medio ^c carnosus factus, multiplicibus fibris per posteriora femoris, ad ^{cc} poplitem fertur, prope quem in tendinem teretem degenerat, qui ad anteriora tibiæ reflexus, (vbi & prædicti duo) sub genu in eam terminatur. Habet tamen hoc peculiare huius tendo præ reliquis, quod ad tibiæ vsq; medium longitudinis peruenit, reliquorum tendinibus tibiæ implantatis, haut æquè descendentes. ^d *Quartus, semimembraneus* dictus, ex ^e eodem loco, quo commemoratus prodit, gracili, & nerueo principio, rectisque fibris per posteriora femoris deorsum excurrens, toto ductu, vsque ad medium femoris nerueus remanet, vbi primum carnosior redditus, & crassior, sicque ad ^f poplitem in tendinem teretem desinit, quo in tibiæ latus internum inseritur. Primi

Flectentes.
Primus.

Secundus

Tertius.

Quartus.

enim quatuor flectentes, in latus internum tibiæ illigantur; at quintus, in fibulam. Illi, *Quintus*, internam illam duritiem in poplite efficiunt; iste, externam. & *Quintus, biceps* vocatus, ex h eadem ossis coxendicis appendice ac tertius & quartus, initium ducit nerueum, & acutum, sed gracilius non nihil; mox carnosus redditus, per femoris posteriora sensim deorsum versus exteriora decurrit. At ubi medium iter absoluit, & iam dimidium quoque longitudinis ipsius femoris superat, attenuatur, & externa sui sede nerueus admodum videtur, quasi iamiam intendinẽm abiturus: at interna sede, ex femore, quædam pars accedit, atque ita adnascitur, ac si duplici principio musculus constaret. Sic ergo ex duobus *initis* in vnum musculum degenerantibus, crassescit, ac descendens, foris admodum neruosus, in tendinem robustum abit. Tandem per sinum externum externi capitis femoris (in hunc finem exsculptum) repens, externo lateri superioris appendicis fibulæ pertinaciter inseritur.

Extendentes. *Primus.* **EXTENDENTIVM primus, Membranofus** dicitur ab Anatomis, & *musculus latitendinis*. Huius enim principium acutum, intus carneum, exterius nerueum, originem ducit ab eo latere ossis ilium, & ipsius spina quod anterius proximum est initio musculi primi tibiæ flectentium, siue sartorii: postea forma lacertæ descendit, & maiori rotatori adnectitur, ubi mox carneam substantiam deponit, & in tendinem degenerat latum, membranofum, ac nerueum, quo latiore in vniuerso corpore reperire non est, cum omnes musculos totius femoris inuestiat. Duplici hic fibrarum genere donatus est, rectis nempe in externa femoris sede, at transuersis in interna. Sitamen, quid sentiam, dicendum est, existimem eam huius tendinis portionem, quæ rectis fibris prædita est, tendinem reuera huius musculi esse; at quæ transuersis, ligamentum potius peculiare, musculis internis in contractione cohibendis, destinatum. Tandem patellam in genu amplexus, tibiæ fibulæque, cruris puta anteriori, exteriorique sedi, statim sub genu implantatur. *Secundus, Rectus* cognominatus à recto progressu, figuram veri musculi habet, flectentium tibiæ primo extrorsum adiacens. Oritur enim principio acuto ac nerueo, ab ossis ilium tuberculo interno: inde in ventrem carnosum, ac teretem faciens, recta per femoris longitudinem & anteriora, inter duos Vastos, siue tertium & quartum tibiæ extendentium, medius descendit: at ubi patellam attingit, in latum validumque tendinem desinit, quo patellæ, tanquam in eam terminaturus, valide adnascitur: vterius autem progrediens ad anticnemium, siue anteriorem tibiæ sedem, in eius medium, statim ac patellam superauit, eo loco inseritur, ubi tuberculum in hunc usum peculiariter creatum, euidenter admodum prominet. *Tertius, quem à mole insigni Vastum externum* appellant, principio lato, ac nerueo, à radice maioris rotatoris femoris, quam vndiq; amplectitur, enatus, femoris parti superiori exterioriq; valide adhærens, sensim crassescit, ac carne liuida fibris rectis prædita, vsq; ad patellam descendens, in latum ac membranofum tendinem abit, qui cum exteriore parte tendinis prædicti musculi secundi commixtus, patella superata, in idem cum ipso tuberculum, inseritur. *Quartus, Vastus internus* appellatus, principio nerueo, partim à ceruice femoris, partim à magno rotatore prodit, statimque carnosus redditus, femoris anteriori & internæ sedi perpetuo adhærens, & diuersis fibrarum generibus auctus, descendit, qui ubi iam ad genu fere appulit, in tendinem membranofum termina-

g.M. + V.
O.O.P.
b, N.

i, Z.

l, 4.34.M
M.O.O.

+ Q.R.S.

m, M.M.

n, N.

o, O.O.O

p, circa P.

q, T.

r, 4.35. A.

A. + D. &

4.37. a. a.

E. F.

f, B.

t, G.G. &

L.

u, a.

x, C.

y, b. b.

z, 2.10.5.

F.

a, 4.31. G

G. & + 4.

36. II. & 4

37. b. b.

b, H.

c, P.

d, a.

e, I.

f, F.

g, 4.35. L.

L. & 4.36.

N.N. + R

R. & 4.37

c. c.

h, M.M.

i, dextrũ

M.

l, sinistrũ

M.

Know Your Bible

Forgotten Books' Full Membership provides unlimited access to more than 28,000 volumes of Christian literature for \$8.99/month

HOLY BIBLE

Continue

*Fair use policy applies

lorum figuram illam obseruans, qua lacertam exprimunt, anterius à f. tibiæ & fibulæque f. F. superioribus appendicibus, quo loco sibi inuicem coarticulantur, quemadmodum & à g. D. communi ligamento, quod vtrumque hoc os connectit, acuto carneoque principio exoritur. Cæterum illico dilatatur, sed vbi ad medium fere longitudinis tibiæ peruenit, iterum coarctatur, & sensim in h. tendinem nerueum, robustum, ac teretem finit, qui h. b. b. (in viuis quoque sub cute admodum, si pedem flectas quantum pote ad acutum angulum, conspicuus fit,) nonnihil oblique inferius anticnemium superuectus, prope pedis articulum, in internum latus ossis tarsi, quod pollicis ossi præponitur, implantatur. Tendo autem hic prope articulum antequam vltius vehatur, sub ligamento transuerso, siue annulari, quod ab inferiore tibiæ fibulæque appendice nascitur, transit. ⁱ *Secundus*, al- *i, 4.39.1.*
Secundus teri oblique pedem mouentium substratus, *peroneus secundus* quibusdam, mihi *semifibuleus* H.H. + f.
 dictus, ^l originem ducit oblongam, carnosam, ^m fibulæ adhærentem: at cum medium ^{2.} G.G.
 longitudinis fibulæ superauit, in ⁿ tendinem degenerat teretem, qui ad fibulæ posteriora, & ^{3.} F.F.
 sub ^o externo malleolo, reflectitur, & in os tarsi paruum digitum sustinens duplici p in- *l, c. o.*
 sertione implantatur, vnde à me *bicornis* dici consuevit. *m, D.E.*
n, h. h.
 Oblique ^q **OBLIQUE MOVENTIVM primus**, siue *adducens pedem*, quod ad interiora pedem tra- *o, E.*
 hat, hic à me *nauticus* vocari solet, quod eo nautæ potissimum vtantur, dum malum scan- *p, i.*
Primus. dunt: ab aliis *tibiaeus posticus* dicitur: ^r Originem habet carnosam, à tibia, fibulaque, & liga- *q, 4.39.2.*
 mento, quod vtrumque hoc os nectit, cui attensus, inter posteriores musculos iacens, *E.E. & 4.*
^f tendinem teretem prope internum malleolum profert, quem vbi superauit, ligamento *40.1.D.D.*
 valido inuestitus, ad plantam pedis transit, & in tarsi ossis, quod cubiformi vicinum est, *11. 4.41.2*
^{Secundus} sedem inferiorem implantatur. ^t *Secundus*, siue *abducens*, quod ad exteriora trahat, *L.L.*
^{primus} aliorum, siue *fibuleus* Oritur valido neruosoque ^u principio à ^x superiori fibulæ ap- *r, e.*
 pendice, externoque fibulæ toti lateri adhærens, descendit teres, carnosus, externa parte *f, F.*
 liuidus, interna qua musculos spectat, rubicundus. Hic vbi vltra medium longitudinis *t, 4.40.2.*
 fibulæ progressus est, carneam substantiam deponit, sicq; in ^y tendinem degenerat, qui *B.C.D.*
 oblique retro sub ^z malleolo externo transit sinum, ^a ligamento inuolutum transuerso, qui *11, B.*
 à fibula ad calcaneum & latum sub planta pedis admodum reflexus, in radicem ossis pe- *x, V.*
 dii, quod pollicis prostat, inseritur. *y, D.D.*
z, R.
a, P.

C A P V T XXV.

De musculo, cuius latus tendo, media planta subnascitur, & Plantaris propterea vocatur.

INTER eos musculos, qui in Tibia situm habent, occurrit nonnullus, qui in omnibus propemodum conuenit cum alio quodam, cuius historiam ^b superius complexi sumus. Ut enim ille longissimo primo ac impense tereti tendine, per vniuersum cubitum interiorem excurrerat, inde ad carpi ligamentum annulare appellens, in latissimam expandebatur membranam, totam manus volam succingentem, vnde & *Palmaris* dictus: sic iste per totam posteriorem tibiæ sedem tendine tereti descendens, postea in plantam expanditur, ideoque *Plantaris* vocatur. ^c Situs enim est sub externo *Gasterocnemio*, & *ab ex-* *b, cap. 18.*
c, 4.38.2.1
K.K.

3. I. ab exteriori femoris capite sub poplite, ^d principio tere
 2. K, X. postea nonnihil dilatatus, oblique à parte externa inte
 tim in gracilem & longissimum ^e tendinem, quo maic
 pore non datur, degenerans, ad latus interius cruris, int
 rum tendines reperit. Tandem prope calcaneum à lato
 f. 4.42.1 adnexus, ad ^finternum calcanei latus, & ab hoc vlti
 D.D.D.D vbi in eadem latitudine diu incedens, sensim postea tri
 † 2. B. B. gitorum primos articulos totam plantam obtegens, &
 B.B. ritur. Non ergo secius in totam plantæ sedem, ac palm
 g. 2.2.2. Quod si desit hic musculus, tum huius tendo latus, vt &
 altero surrogatur. Videtur autem cum figura eadem,
 planta, quem habet palmaris in vola manus: nequaqu
 pedis, vel tarfi extensioni ancillari.

CAPVT XX

De musculis pedis digitos flexi

DIGITIPEDIS Hæctuntur, extenduntur, aut inl
 erunt musculorum genera, qui digitis dicati sunt
 & oblique mouentes. Ex his quatuor in tibia siti sunt
 3. 4.41.2. internodij, flexor pollicis, extensor tertij digitorum a
 D.E.E.E. in pede.
 2. B.B. ^hDIGITORVM tertij internodij flexor, siue perfora
 l. A. jacet, & à ⁱtibiæ posteriore sede, sub ^lpoplite, ^miniti
 m. D.
 n. F.

lo, eodem, quo flexor tertij internodij, munitus ligamento, ad tertium pollicis internodium accedit. Hic tendo sæpe cum tendine flectentis tertium articulum ad indicem excurrentis connascitur, & antequam attingat secundum pollicis internodium os sesamoides grandius, quam in cæteris digitorum internodijs est, acquirit.

C A P V T XXVII.

De musculis pedis digitos extendentibus.

DIGITORUM
TENSORES.
*Tensores
tertij in-
ternodij.*

DIGITORVM ^h *tertium internodium extendens*, neruo & acuto principio à superiore & anteriore tibiæ appendice oritur, statimq; factus carneus, & adnatus ⁱ ligamento, quod tibiæ os fibulæ annectit, recta descendit ad pedem, vbi in ^l quatuor tendine diuiditur, qui sub ^m transuerso ligamento, & annulari, quod à tibiæ fibulæq; appendice exit, vniti per reptantes, sese expandunt in quatuor digitorum, tertium & secundum internodium, vt ipsa extendant. Cæterum ipsi tendines ⁿ ligamento quodam membraneo inter se alligati sunt, vbi per pedis dorsum excurrunt.

*Tensor
secundi
internodij.*

^o *Extendens digitorum secundum articulum*, in P pedis dorso situs est, & originem suam accipit à transuerso ligamento, carneam, & latam, ex qua quatuor veluti separati musculi prodeunt in progressu, quem ad digitos moluntur, & ex his quatuor, aliquando etiam quinque ^q tendines, qui singulorum digitorum tria internodia, sed præcipuè secundum, adeunt, vt hæc etiam extendant, ligamento, ex digitorum articulorum lateribus prodeunte, adnexi.

*Tensores
primi in-
ternodij.*

Primum autem internodium, extendunt ^r interossei, de quibus in sequenti, & ultimo huius libri capite dicemus.

POLLICIS
TENSOR.

^f *POLLICIS tensor*, ^t principium carnosum à medio fibulæ, vel (vti Vesalio placet) à tibiæ externo latere, quo à fibula dehiscit, desumens, quemadmodum & à ^u ligamento, quod tibiæ fibulæ coniungit, cui pertinaciter adnascitur, dein ^x tendinem generans, super anticnemium inferius fertur, & sub ^y transuerso ligamento, ad tria pollicis internodia, quibus inseritur, vadit, vt ea recta extendant. *Aliquando* hic tendo bifariam in duos dirimitur, quorum alter in pollicis internodium vltimum, alter in os pedij inseritur.

C A P V T XXVIII.

De musculis pedis digitos ad latera oblique mouentibus.

DIGITORUM
OBLIQUI
MOTORES.

DIGITORVM *obliqui motores*, ^z *Interossei* dicuntur, quod inter ossa habitent. Horum in manu octo duntaxat habentur, at in pede decem, quod metacarpium, à metatarso osse vno superetur, vnde quatuor emergunt ossium intercapedines, in quibus octo existunt musculi, quibus si duo alij adnumerentur, ^a *vnus* nempe ad pollicis, ^b *alter* ad parui digiti externum latus, numerus denarius complebitur. Singuli autem à
sui

THIS PAGE IS LOCKED TO FREE MEMBERS
Purchase full membership to immediately unlock this page



Never be without a book!

Forgotten Books Full Membership gives universal access to 797,885 books from our apps and website, across all your devices: tablet, phone, e-reader, laptop and desktop computer

A library in your pocket for \$8.99/month

Continue

*Fair usage policy applies

| | | | | |
|--------------------------------------|-------------------|---|----------------------------|------------|
| Oculum hunc mouet | recta | Deorsum, | Deprimens. | |
| | | Ad interiora, | Adducens. | |
| | | Ad exteriora, | Abducens. | |
| | oblique | deorsum ad exteriora, | Circumagens exterior. | |
| | | sursum ad interiora, | Circumagens interior. | |
| Nasi alas | abducunt | Primus nares aperiens. | | |
| | | Secundus nares aperiens. | | |
| | adducunt | Primus nares constringens. | | |
| | | Secundus nares constringens. | | |
| Genas | Deorsum trahit, | Detrahens quadratus, Galeno πλάτυσμα μυῶδες | | |
| | Intro movet, | Contrahens genas, male vulgo Buccinator dictum. | | |
| Labia | Attollit, | Primum par, | attollens labium superius. | |
| | Ad latera movet, | Secundum par, | labia abducens. | |
| | Deorsum trahit, | Tertium par, | deprimens inferius labium. | |
| | Constringit, | Quartum par, | labia constringens. | |
| Maxillam inferiorem hac trahit | Sursum, | Primum par, | Attollens, Temporale. | |
| | Deorsum, | Secundum par, | Deprimens biventre. | |
| | Dextrorsum, | Tertium par, | ad latera trahens. | |
| | Sinistrorsum, | | | |
| | Antrorsum, | Quartum par, | abducens, Pterygoideum. | |
| Retrorsum, | Quintum par, | adducens maxillam. | | |
| Aurem | externam mouet | Sursum, | Primum par, | Attollens. |
| | | Deorsum, | Secundum par, | Deprimens. |
| | | Antrorsum, | Tertium par, | Adducens. |
| | | Retrorsum, | Quartum par, | Abducens. |
| | internam | Externus. | | |
| | | Internus. | | |
| Linguam mouet | Stringendo, | Primum par, | Linguale dictum. | |
| | Dilatando, | | | |
| | Antrorsum, | Secundum par, | Exerens, Geneoglossum. | |
| | Retrorsum, | Tertium par, | Retrahens, Hypsiloglossum. | |
| | Sursum, | Quartum par, | Attollens, Myloglossum. | |
| | Deorsum, | Quintum par, | Deprimens, Ceratoglossum. | |
| Dextrorsum, | Sextum par, | Oblique trahens, Styloglossum. | | |
| Sinistrorsum, | | | | |

| | | | | | | |
|------------------------|---|--|----------------------------|---|---|---|
| Os hyoides, movent, | } Recta. | { Sursum, Primum, Attollens Geniohyoideum. Deorsum, Secundum par, Depripiens Sternohyoideum. | | | | |
| | | | } Oblique. | { Sursum, Tertium par, Oblique attollens, Styloceratohyoideum. Deorsum, Quartum par, Oblique detrahens, Coracohyoideum. | | |
| Fauces | } Dilatant | { Primum par, Sphenopharyngeum. Secundum par dilatans. | | | | |
| | | | } Constringunt | { Primum par, Oesophagium. Secundum par, Cephalopharyngeum. Tertium par, Stylopharyngeum. | | |
| | | | | | | |
| Laryngem, qui | } Dilatatur | { dum eius cartilagine thy- extendit { Primum par thyroidis, Sternothyroideum, roidem } flectit, Hyothyroides. Secundum par, Cricothyroideum anticum. | | | | |
| | | | } Constringitur | { flectit | { recta, Primum par flectens arytænoideum, Thyroarytænoideum. | |
| | } Clauditur | { dum arytæ- } flectit | | | | { oblique ad latera, secundum par, Arytænoideum. recta, primum par extendens, Crysoarytænoi- deum posticum. |
| | | | } Aperitur | { noidem } extendit | { oblique ad latera, secundum par, Cricoarytænoi- deum laterale. | |
| Caput | } Flectit, Flectens par mastoideum. hoc flectit | { recta, si totum agat. ad latus, si alteruter contrahatur. | | | | |
| | | | } Extendit, ex- tendentium | { Primum, Triangulare, vel Splenium dictum. Secundum, Trigeminum, vel Complexum. Tertium, Recti maiores. Quartum, Recti minores. | | |
| | | | | | } Circumagit | { Primum par circumagentium. Obliqui superiores. Secundum par circumagentium. Obliqui inferiores. |
| | | | | | | |
| } Cervicem | } extendit | { Primum par extendentium, Transversi. Secundum par, Spinatum. | | | | |

| | | | | | |
|--|---|--------------------------|--|-----------------------------|--|
| Thorax move- tur | Primario, à musculis pro- priis, qui vel | Dilatant in respiratione | { libera, Diaphragma solum se contrahens. coacta, Diaphragma, & Intercostales externi. | | |
| | | | | Cōstringunt in respiratione | { libera, Diaphragma solum relaxatum. coacta, Diaphragma, & Intercostales interni. |
| | | Extendunt | { Primum par thoracem extendentium, Dorsi longissimus. Secundum par, Semispinatum. Tertium par, Sacrolumbum. | | |
| | | | | Flectunt | { recta, Recti abdominis musculi. oblique ad latera, Oblique ascendentes abdominis. |
| | | | | | |
| Secundario, lumbis motis, sicque | { flectitur, à flectente lumbos, Quadrato. extenditur, ab extensore lumborum, Sacro. | { | | | |

| | | | | | | | | | |
|--|-----------------------------------|---|--|----------|--------------------------------|---|--|---|---|
| INFIMI VENTRIS musculorum, alij pertinent ad | Abdomen, quod comprimunt parte | { Laterali, Anteriore, Inferiore, | { Obliqui descendentes. Obliqui ascendentes. Transversi. Recti. Pyramidales. | | | | | | |
| | | | | Lumbos | { flectit, extendit, | Lumborum flexor Quadratus Lumborum tensor Sacer. | | | |
| | | | | | | | Testes, Vesicam, Anum, Penem, | { elevat, constringit, constringit, elevat, erigunt, vrethram trahunt, | Cremasteres. Sphincter. Sphincter. Ani levatores. Collaterales, penem erigentes. Interiores penis musculi. |
| | | | | Vesicam, | { constringit, constringit, | Sphincter. Sphincter. | | | |
| | | | | | | | | | |
| Penem, | { erigunt, vrethram trahunt, | Collaterales, penem erigentes. Interiores penis musculi. | | | | | | | |

Know Your Bible

Forgotten Books' Full Membership provides unlimited access to more than 28,000 volumes of Christian literature for \$8.99/month

HOLY BIBLE

Continue

*Fair use policy applies

| | | |
|---------------|----------------------------|--|
| Femur | extendit | { oblique { retrorsum, Primus femur extendentium, <i>Gluteus maior.</i> { antrorsum, Secundus femur extendentium, <i>Gluteus medius.</i> { recta, Tertius femur extendentium, <i>Gluteus minor.</i> |
| | Flectit | { recta, { Primus femur flectentium, <i>Isoas.</i> { Secundus femur flectentium, <i>Iliacus internus.</i> { oblique { Tertius femur flectentium, <i>Triceps.</i> { Quartus femur flectentium, <i>Liuidus.</i> |
| | Circumagit | { versus superiora, Primus femur circumagentium, <i>Pyriformis.</i> { introrsum, Secundus femur circumagentium, <i>Obturator externus.</i> { extrorsum, Tertius femur circumagentium, <i>Obturator internus.</i> { ad posteriora, Quartus femur circumagentium, <i>Quadrigeminus.</i> |
| Tibiam | Flectunt | { Primus, <i>Sartorius, vel fascialis.</i> { Secundus, <i>Gracilis.</i> { Tertius, <i>Seminervosus.</i> { Quartus, <i>Semimembranosus.</i> { Quintus, <i>Biceps.</i> |
| | extendunt | { Primus, <i>Membranosus.</i> { Secundus, <i>Rectus.</i> { Tertius, <i>Vastus externus.</i> { Quartus, <i>Vastus internus.</i> |
| | oblique mouet, | <i>Suppliteus.</i> |
| Tarsum | extendunt | { Primus tarsi extensor, <i>Gasterocnemius externus.</i> { Secundus tarsi tensor, <i>Gasterocnemius internus.</i> |
| | flectunt | { Primus flectentium tarsum, <i>Tibiaeus anticus.</i> { Secundus flectentium tarsum, <i>Peroneus secundus.</i> |
| | oblique mouent ad latus | { internum, Primus, siue <i>Adducens, Tibiaeus posticus dictus.</i> { externum, Secundus, siue <i>Abducens, Peroneus primus vocatus.</i> |
| Cutim plantæ, | <i>Plantaris musculus.</i> | |
| Digitos | flectunt internodium | { Tertium, <i>Perforans.</i> { Secundum, <i>Perforatus.</i> { Primum, <i>Quatuor lumbricales.</i> |
| | extendunt internodiū | { Tertium, <i>Tertij internodij tensor.</i> { Secundum, <i>Secundi internodij tensor.</i> { Primum, <i>Interossei.</i> |
| | oblique ad latera. | { <i>Interossei.</i> { <i>Minimum digitum abducens.</i> |
| Pollicem | flectit, | <i>Pollicis flexor.</i> |
| | extendit, | <i>Pollicis tensor.</i> |
| | oblique mouet, | <i>Pollicem abducens.</i> |

Finis Libri Quarti.



ADRIANI SPIGEL

BRUXELLENSIS,

DE HUMANI CORP RIS FABRICA,

Liber Quintus.

Quo Venarum natura, earumque per vniuersum corpus series describitur.

CAPVT PRIMVM.

Venarum naturam, actionem, & vsus explicat.

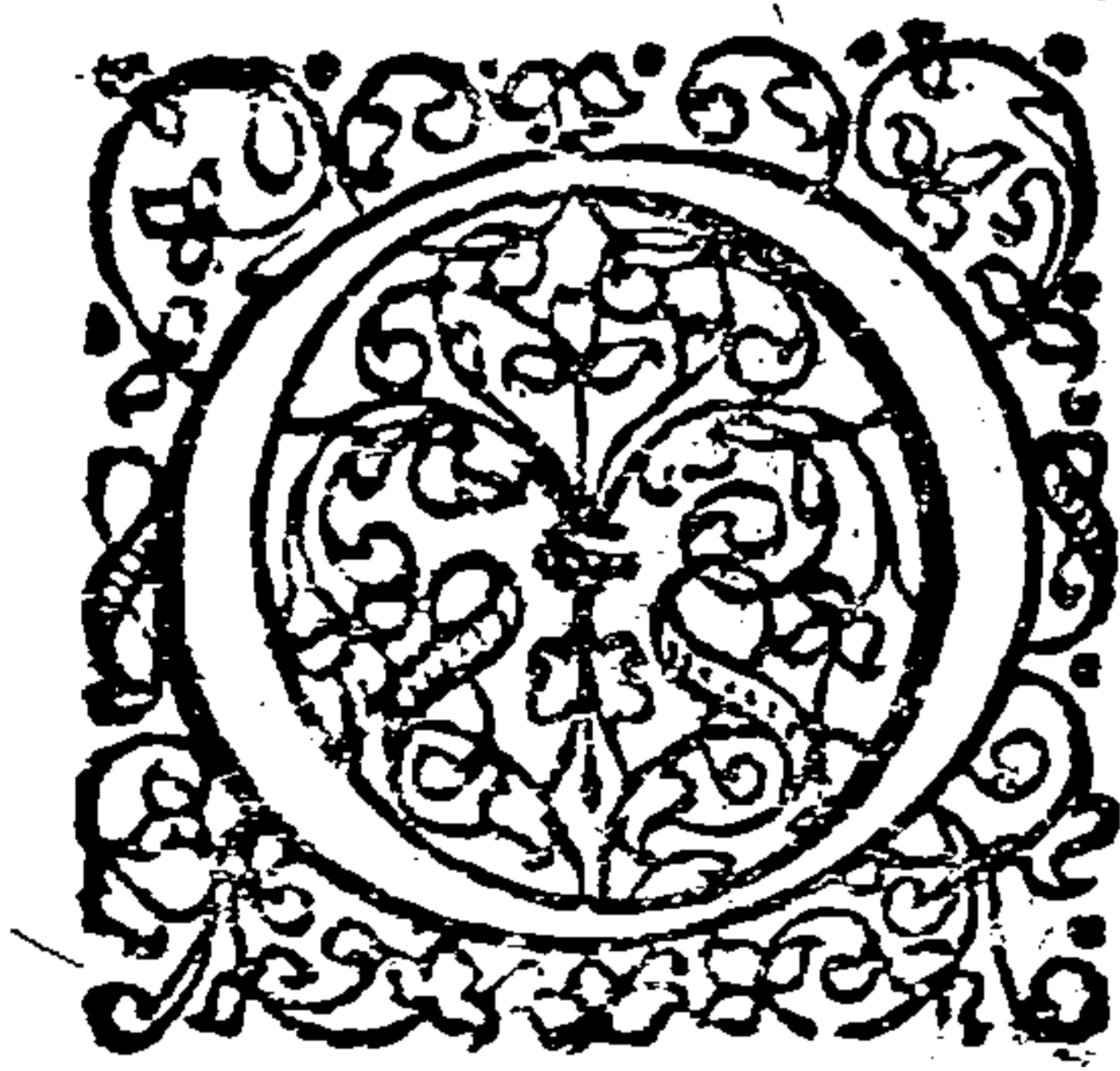

S S I V M, cartilagineum, & musculorum historiam, hæc persequuti sumus. Sed quemadmodum ad hanc methodum primo omnium de his egimus, ipsa quasi Natura nos in quæ velut fundamenta quædam nostri corporis hæc effuit: ita, vt nunc, omissis Visceribus, historiaq; trium Venarum quæ necessario sequi videbantur, Vasorum, siue Venarum arteriarum, & Neruorum tractationem aggrediamur, nos cogit. Horum enim fundamentum ipsi musculi sunt dum quorum ductus, ipsorum series distribuitur. Et quanquam nec viscera ab huiusmodi munia, liberaq; sint, quia tamen musculorum tanta moles & copia est, vt vniuersum pæne corpus conficiant, merito videmur post horum explicationem vasorum duntaxat aggredi. Cæterum ex vasis omnibus de Venis primo agendum videtur, quia ipsæ, & notiores cæteris sint, & simpliciore. Vnicam enim tantum habent turrim cum Arteria duas, Nerui multiplicem. Vehunt præterea ipsæ sanguinem, arteria rem, nerui spiritum, ex quibus sanguis omnium est notissimus.

Est autem *Vena vox*, quæ Græcis φλέψ, dicitur, ambigua admodum, cum *lata significatione*, pro quocumq; vase sanguinem in se continente, siue arteria foret, siue vena

pocrates, siue quicumq; author sit libri de morbo sacro, *ἀμείνων* dicitur
t ab arteriis distingueret, quæ calorē, & spiritus vitales per corp
vena autem merito est *Vena ab Arteria*, eum inter vtramq; differ
men reperiatur. *Substantia* enim primo diuersa est, cum Ven
riis neruosa, vnde Arist. 3. hist. animalium, cap. 5. *ἀοπή*, inquit, vē
ta appellata, neruosa est. *Crassitie* quoque differunt, cum Venā
n tenui & molli constet: Arteria vero ex tunica quintuplo crass
vtramque ad visum confestim distinguit, cum illa cærulea fer
a, & candida. Iam *sanguis* quem vehit illa, quam differens est, v
im Venæ extimas quoque partes subeant, arteriæ intus hærent, s
is ad superficiem corporis accedunt, puta circa tempora, carpu
nunc vsum, & alia complura, in quibus notabile discrimen ad
em **VENA**, si definitionem ipsius requiras, *vas membranosum, sin*
re intertextum, sanguinem fibrosum, & crassiorē, pro nutritione totius corp
ficiens, & deferens. Dico esse *Vas*, siue *ἀγγείον*, vt formam genusq; ip
a vasorū sunt genera in nostro corpore, Venæ scilicet, Arteriæ, &
orum naturā norit, naturam quoq; Venarum vniuersalem pert
nim omnia, similes partes sunt, nō in illa tantū significatione,
organicarum dicuntur, ad quarum compositionē veniunt, que
terdū similes partes vocantur: sed etiam, quatenus opponu
simplicem naturam habent, ita vt quælibet pars venæ, vena & f
uoq; omnia oblonga sunt, & teretia corpora, quæq; vniuerso co
ac deportant, quæ sane conditio Venis non minus ac arteriis, &
imē à cæteris vasis distinguamus, in definitione, *Venas sanguinē d*

THIS PAGE IS LOCKED TO FREE MEMBERS
Purchase full membership to immediately unlock this page



Never be without a book!

Forgotten Books Full Membership gives universal access to 797,885 books from our apps and website, across all your devices: tablet, phone, e-reader, laptop and desktop computer

A library in your pocket for \$8.99/month

Continue

*Fair usage policy applies

& vel ob raritatē substantiæ, vel calorem abundantiorē, vel motu pulmones, & muscoli magnas habent venas: ossa contra minores frigidiora, & motus expertia. *Numerus* venarū tantus est, vt numeri infiniti enim sunt ramuli, qui cum separati non sint, sed ab aliis atque tandem in magnos truncos desinunt, aut potius à truncis oriuntur vt plurimum definire soleimus, dum truncorum, ex quibus exprimimus. Quamobrem si vulgatam intueamur opinionem, ex quibus reliquæ omnes nascuntur. *Prima* vena, Umbilicalis: *Tertia*, Vena portæ: *Quarta*, Caua. Cæterum cum umbilicalis peculiaris truncus non sit: sed^a ramus tantum Venæ portæ, vt cuius per se qui cum industria venam hanc in hepatis parenchymate conueniens in lucem prodeunte fœtu venæ officio amplius nō fungatur, sed li-
 inferuiat: tres duntaxat videntur esse venæ, à quibus cæteræ omnium cum Vena arteriosa ad pulmones solos abeat, nec præter hos a-
 trimentum deferat, duas tantū ponemus primarias Venas, Portæ.
 Est autem maxime necessaria futuro medico perfecta distributio.
 cognitio, non solum vt in morbis ex fluxione humorū dependent-
 tissimi esse cōsueuerūt, vtrumq; fluxionis terminū, mediasq; vias
 & pro reuellendis, aut diuertendis iisdem, locū venæ sectionib. ac-
 cernere. Quamobrem autem duæ venæ sint, nec vt arteria, vna co-
 cū res scitu maxime digna sit, quanta fieri poterit, summa diligen-
 tus venarum connexionē; & sedem earundē indicat. *Sedes* quæ sit
 storia patebit, in qua omniū ductus describemus: ad *connexionem* a-
 De hac cum controuersia sint inter Philosophos & Medicos, qui
 hi Iecur principium venarum constituent, totum tertium huius
 tio assignabimus. Dignissimæ autem sunt, quarum mentio hic fiat
 dam exiguæ quæ in nonnullis maioribus venarum ramis reperitur
 illis, qui in artus, brachia, in quæ, & pedes disseminantur. *Ostio-*
vulas appellant, quod sanguini impetuose in motibus harum
 valvularum in morem intercipient. Hæ^c exterius si quando valvula
 stringatur, manifeste nodis per venas apparentibus, aduertuntur
 tor nostra ætate fuit, *Hier. Fabrit. ab Aquapendente*, Vir de Anatomico
 oppido quam bene meritus. Is in Theatro, princeps magnum ho-
 humanis oculis, sed postea elegantiore tractatu animis quoque
 Valvulæ ex membrana quadam tenuiore, quam est ipsa vena, val-
 sus similes, quæ in corde reperiuntur. Cavitatem suam Venæ cauæ

vel , quia partibus adiacent , quæ motibus aut validis , aut continuis agitantur.

ACTIO Venis nulla vulgo communis tribuitur: ostendam tamen capite tertio, reuera venis αἱμάτωσιν, quam Aristoteles Cordi, Galenus Hepati tribuit, competere: hepar autem, & cor, longe aliam actionem obire. Interim concludamus, *Venarum actionem* sanguinis confectionem esse: *Vsum* autem, eiusdem confectioni per corpus distributionem. Hanc ut perficiant, quatuor facultates habent ministrantes. *Attrahunt* enim chylum ex intestinis, per fibras rectas; *attractum retinent*, per obliquas; *concoquunt*, per calorem partim proprium, partim influentem à Corde, quam ab arteriis per anastomoses hauriunt: *expellunt* tandem, quæ generata sunt excrementa. *Ceterum* cum Venæ per vniuersum corpus sanguinem deferant, dubitatum est ab Antiquis, an eadem sanguinem quoque pronutritione ad singulas partes expellant. Fuit enim *Erasistratus*, qui ex venis sanguinem effundi statuit, & sic non deferri tantum per venas, sed etiam trudi credidit. At *ego* contra existimem, postquam chylus in sanguinem versus sit, à carnibus potius, cæterisque partibus trahi. Fauentem habemus in hac opinione ipsum Hippocratem, quem vnum omnium Anatomicorum doctissimum existimo, qui 6. Epid. sect. 6. eleganti sententia, σάρκας inquit ὀλοκούς ἔκ κοιλίης, ἔξωθεν εἶναι. δῆλον ὅτι ἢ αἰσθησις ὡς ἔκπνοον ἢ εἰσπνοον ὄλον τὸ σῶμα. Carnes attractrices & ex vêtre & extrinsecus sunt. Indicio est sensus ipse, quod exspirabile, & inspirabile est totum corpus. Carnes ergo sunt quæ attrahunt: non tamen carnes tantum, quæ proprie sic dicuntur, cuiusmodi est musculorum substantia, sed quæuis pars nostri corporis, quæ sanguine nutritur.

ACTIO.

Questio.

CAPVT II.

Differentias Venarum breuiter enumerat.

Differentiæ Venarum diligenter tradendæ sunt, tum quia ad historiam particularem plurimum momenti conferunt, tum quia nonnullæ earum sunt, quæ Medicinæ Candidatis sæpe in arte occurrunt. Ratione ergo *substantiæ* Venæ inter se differunt, quia crassiores sunt, vel tenuiores; simplicem tunicam habent, aut duplicem, eamque sensu carentem, aut sensu præditam, ut diximus. Ratione *Magnitudinis* discrimen est notatissimum, propter febriū doctrinam, in qua frequens eius occurrit mentio. Sunt enim Venæ quædam magnæ, aliæ mediæ, nonnullæ parvæ, aliquæ etiam minimæ. *Magnæ* sunt, ut Truncus, Venæ cavæ^e ascendens, & ^f descendens, rami ^g iliaci, ^h subclauii, ⁱ iugulares, & ^l emulgentes. *Mediæ*, illæ in quas rami ^m iliaci, & ⁿ subclauii diuiduntur, Venæ iugularis externa, ^p rami maiores Venæ cavæ, per jecoris substantiam transeuntes. *Parvæ* vero, quæ in habitu corporis consistunt, & per musculos dispersæ sunt, aut per viscera, ut per Iecur, Lienem, Renes, Intestina, Mesenterium, Vterum, Pudeda. *Minimæ* tandem vocantur illæ, quas *τελισμοὺς* Græci, quasi Capillares, appellant, quia pilorum crassitiem non multum superant. Hæ perquam bene in ^q hepate, aut ^r liene à sua carne liberato, sed & in alba oculi tunica in homine viuo conspicuæ sunt, cum ophthalmia laboramus, alias visum ob tenuitatem effugiunt. Quoad *figuram*, quædam rectæ sunt, ut venæ cavæ ^t truncus, & ^r emulgentes, quædam curvæ, ut ^u capreolares, præparantes scilicet dictæ, vbi cum ^x arteriis similiter præparantibus multis vasorum osculis implicantur. A *sede* multiplex differentia peti potest. Aliæ enim per Ventres excur-

Differētia venarum.

A substantia.

A magnitudine.

A figura.

A sede.

*A conne-
xione.*

Ab usu.

runt, aliæ per Artus, & ab hac nonnullæ nomen habent proprium, vnde y Phrēnicæ^{y, c.} dicuntur, quæ diaphragma perreptant; ^{z, 4. I. O.} z Iugulares, quæ per iugulum feruntur; ^{a, 8. 10. C.} a Renales, quæ per renem: nonnullæ nomine tali destituuntur. *Connexionis* ratione etiam discrimen est. Quædam enim cum carne nectuntur, vt quæ in musculis sunt: quædam cum Neruo, vt Basilica in brachio; quædam cum Arteria, vt pleræq; omnes maiores. Vt plurimum enim quæuis vena arteriam sibi sociam habet, & fere vena arteriæ incumbit: sæpe tamen duntaxat & lateri adiacet. Hac enim ratione sanguis per vniuersum corpus ad partes iuxta superiores, quam inferiores facile propellitur, & simul ventilatur motu, atq; à putredine conseruatur. Cæterum vt raro admodum venam sine comite arteria reperire est, imo nunquam, si discedas ab ijs, quæ *Cutaneæ* dicuntur, qualis est ramus Cephalicus: ita contra, nunquam videre licet arteriam, quæ absque socia vena incedat. Vbicunq; enim arteria est, ibi quoque vena cernitur. Ratione *vsus* denique, maxima est differentia. Nam etsi, vt statuimus, primarius venarum vsus sit sanguinis per vniuersum corpus distributio: sunt tamen & alij quidam particulares. Sic nonnullæ chylum ad sanguinis generationem attrahunt, vt sunt ^{b, 8. 7. P.} b mesaraicæ; quædam excrementa purgant, & euacuant, quemadmodum ^{P. P.} c Vteri venæ, & Hæmorrhoides, per quarum illas menstruatim, per has vero nonnunquam, quicquid in corpore excrementosi est humoris, expurgatur. ^{c, 8. 21. 2.} d Emulgentes etiam sanguinem à sero liberant. ^{N. N. N.} Sed & sunt quæ materiam deferunt pro semine, vt ^{d, 8. 13. E.} e præparantes dictæ; & quæ semen jam confectum deportant ad glandulas feminales, vt ^{E.} f Deferentia vasa. ^{e, T. T. •} ^{f, X. X.}

C A P V T III.

Disceptationem Medicorum, & Philosophorum de principio Venarum continet: tum Authoris sententiam in medium adducit, & probat.

Hippocratis de Venarum principio sententia.

Probatur argumentis duobus.

1.

2.

DE Venarum principio inter Peripateticos & Medicos maximalis est. Illi enim Cor, hi Iecur principium faciunt, vtriusq; suum ducem Aristotelem, aut Galenum sequentibus. Ego vero frustra quæri existimo quod nam sit Venarum principium, cum prius quærendum sit an illud detur. Habemus enim autoritatē doctissimi Hippocratis, lib. de ossibus, minime profecto spernendam, vbi Venæ, inquit, per corpus diffusæ, spiritum & fluxum, ac motum exhibent, ab vna multæ germinantes, atq; hæc vna, vnde oriatur, & vbi desinat, non scio. Circulo enim facto, principium non inuenitur. Hæc sententia, vt à summo in re Anatomica viro profecta est, sic optime rationibus stabiliri posse videtur. Nam vti hinc incipiamus, probat ipsa ocularis inspectio, Venas omnes per se subsistere. Cum autē nemo sic absurdus adhuc fuerit, vt parti, quæ per se existat, principium adscribere voluerit, quemadmodum haud quisquam fuit, qui cordis, cerebri, aut Iecoris originē ad aliam vllam partē reuocauerit, cur Venarū principium quæramus? Vtcunq; autē & anxie aliquod inuestigauerimus, nullū reuera est, ad quod reduci, si quod statutum fuerit, possit. Cum .n. tria vulgo ponantur principiorum genera; *vñ, γενέσεως*, Originis, quod ipsi rei (vt loquuntur) dat esse; *alterum πίρωσεως*, siue Radicationis, à qua velut à radice res exoritur: *tertium* tandem, *δοικησεως*, Dispensationis,

Know Your Bible

Forgotten Books' Full Membership provides unlimited access to more than 28,000 volumes of Christian literature for \$8.99/month

HOLY BIBLE

Continue

*Fair use policy applies

Quomodo
Corde. &
iecore jan-
guificatio
non fiat.

1.

2.

3.

de, neque in jecore constitui potest; relinquatur ergo ut in Venis ponatur. *neq; in corde, neq; iecore fiat*, ex eo manifestum esse potest, quod antequam cordis parenchyma exstructum est, sanguis in venis generetur. Nam dum per delineatur duobus primis diebus, sanguis jam fit in venis umbilicalibus, vel jecoris vel cordis parenchyma factum est, in quo alij sanguificationis consistere affirmant. *Quod autem nec in Hepate tantum fiat sanguis*, speciatim expressius laesa probari potest. Si enim ipsum sanguinis officina foret, scirrhus afferte dierum spatium, in mortem quosuis conijceret, cum fame & tabe periret, omni sanguinis generatione intercepta. Sed enim videmus esse quosdam qui multo tempore, & per annos etiam, cum scirrhus jecoris vitam traxerint, imo, si à jecore sanguis conficeretur, utique ab ipso parenchymate jecoris, per ipsum dispersis fieret. Sed non fit à parenchymate. Quod enim non tantum, ab eo sanguificatio procedere non potest, cum omnis actio naturae alimenti est concoctio, per contactum fieri debeat. Sed jecoris parenchyma nutritur, quia venae potius sunt, quae ipsum proxime tangunt, ut per conceptaculis continetur.

Quare recte concludimus, Venarum nullum omnino esse principium, a parte, neque oriantur velut à materia componente; neque ab vlla, tanquam emergant; neque tandem ab vlla facultatem sanguificam mutuuntur. Venas generant, sed cum per totum corpus possint praeparare, in hepate tantum conficiunt. Ceterum quia non sufficit probasse tantum opinionem, sed necessarium omnino sit, argumentis etiam aduersariorum satisfacere, impulos inijciant: nunc quidem ad ea paulo propius accedemus, primum quae Aristotelis, deinde & Galeni rationes expendentes. Ceterum cum duplex utriusque principium statuatur, vnum Radicationis, alterum Distributionis, utrumque tam à parte deriuat, & ille quidem à Corde, hic vero à jecore, argumenta sic ordinemus, ut primo quidem ea in medium afferamus refutanda, quae dispensationem inde & illa, quae radicationis principium dari confirmant, quod ex illis, fundamentis, argumenta haec ut plurimum dependeant.

Refutantur
argumenta
Aristotelis,
quibus
probat
cor esse
principium
dispensa-
tionis.

1.

Sit ergo principium ab ARISTOTELE, qui his rationibus probat cor esse principium dispensationis *Primo*; ubi est fons caloris, ibi est sanguinis officina, in corde est fons caloris. Ergo ibi quoque sanguinis officina, & per consequens in venas & caloris & sanguinis distributio. At enim non valet consequens, quod cordis calor etiam extra cor in venis sanguinem generare possit: neque calor in venis ad sanguinis generationem concurrat, sed secundo, quatenus scilicet calor innatus, qui primarius opifex est, fouet suscitaturque. Hinc factum est, quod in venis, vel procul à corde distitis, arterias Natura ubique sociarit, quod in venis etiam longinquis, custodiretur. *Secunda ratio est*. Quaecunque pars cisterna est extra venas, illa sanguinis officina merito aestimanda venit. atque talis cisterna. Ergo & sanguinis officina merito appellanda erit. Respondentiam non bene inferri. Non enim in cordis ventriculos alimentum fluere, sed sanguinem elaborari, sed ut sanguis crassior & frigidior, partim attenuetur

tur enim, animal quod sanguineum non est, irasci non posse, & ea quæ ex sanguini
 animi affectiones non pati, quod tamen ipsum vel commune illud, & tralatitium
 uerbum, quod vulgo fertur coarguit, ἔχει ἑ μύια σπλῆνα ἑ μύρμηξιν ἐνεσι ἡ χολή, hi
 musca splenem, & formicis sua bilis inest. Locusta certe, quæ ex crustaceis est,
 tuit, & irascitur, cum polypo congressa. Testatur hoc Aristoteles, lib. 8. hist. ani
 bi, Locustæ, inquit, vel pisces maiores conuincere possunt. Euenit usu, ut locu
 lypsi superiores sint, & adeo ut si in retibus eisdem senserit locusta polypum, præ
 emoriatur. Pauet & locustam congrus, & rursus polypum congrus lacerant. Se
 de apibus dicendum, quam non in hostes suos, & fures sui dulcis illius liquor
 bundæ? ut in eos inuolant, ut aculeis pungunt? Vesparum nidos aggredere, qui
 vlciscendum ἀλίμον ἦτορ, non κεραδίω doctissimus Poëtarum Homerus tribuit. C
 ergo animalibus quoq; , quæ sanguinem non habent, animi affectiones esse.

Sed neque Radicationis principium in Venis constitui Cor potest, quamquam multis
 monstrare rationibus conetur Aristoteles. Venarum enim, inquit, primo princ
 aut Iecur est, aut Cor, aut Cerebrum. Sed neque Iecur, nec Cerebrum. Ergo
 At enim negatur maior, cum prius probandum foret, an sint principia venaru
 tequam quod sit conemur ostendere. Deinde, ubi vnum est principium, ibi in
 collocari debet: at in animalibus vnum est principium. Negari debet & maior
 nor. Maior, quia non semper aptissimus locus est principio medius, cum modo
 mus magis in superiore parte positum esse cor, quemadmodum in piscibus, sei
 bus, & lacertis: modo in medio, ut homini, alijsq; nonnullis animalibus. Minor
 negatur, quia plura sunt præter cor principia animali, ut cerebrum, quod ner
 principium est, & motui inseruit, & sensibus. Tertio, si tria vasa oriuntur à corde, A

sime distare, tantum abest, ut ab ipso nascatur.

Iam ad argumenta GALENI deueniamus, quibus duo probare conatur. Primum esse principium Venarum Dispensationis, deinde & Radicationis. *Primum* p[ro]similiter ut Aristoteles, quia scilicet Iecur sit sanguinis officina. Cum ergo Venarum sanguinis sint canales, ipsum necessario ex officina petent & per consequens ex Iecure Iecur erit principium distributionis venarum. Quod autem sit sanguinis officina Iecur, probat hoc primū argumento. Cuius substantia est conuenientior ad sanguinis generationem, quam cordis, in eo debet constitui sanguinis officina: at in Iecure parenchyma est talis substantiæ, quod vel cuiusvis oculi probant, cum sanguinis irubeat. At non probant, inquam ego. Verum quidem est, ut hoc largiar, anima nonnullis rubrum esse parenchyma, ut homini, & quadrupedibus: pluribus tamen iam viride est, ut Lampretæ, & nonnullis album, ut piscibus. Si ergo verum illud commune Galeni axioma, quod mutatur in mutantis speciem abit, sequeretur, ut & album hepatis parenchyma, sanguinem eiusdem coloris generare: at sanguis tamen lampretæ, & piscium ruber est. Quin imo nec in hominē quidem ipso rubrum esse parenchyma per se, sed tantum à sanguine colorem habet. Id inde patet, quod matum paululum in aqua, aut leuiter coctum, albedinem protinus, sanguine scilicet toto, contrahit. *Secundo*, si sanguinis officina ponatur in corde, Iecur frustra esset coctum. Non sequitur. Habet enim usum admodum in animali nobilem, ut scilicet quæ in ventriculo fit, chyli concoctionem adiuuet, tuendo fouendoque ipsius rem, id quod & ipse Aristoteles, & Galenus quoque agnouit, sed & à nobis inferi bi de hepate sermo erit, prolixius postea demonstrabitur. Et hinc est, quod animalibus quibus Ventriculus est oblongus, & secundum longitudinem corporis positus, ea & Iecur oblongum, & ventriculo adnatum habeant. Cætera argumenta quæ ad Aristotelis opinionem demoliendam faciunt, non opus est, ut hic multis refutentur, tantum nostram adstruere, quantum illam destruunt, videantur. Similitudo autem quam ab officinâ ferraria in medium affert, prope quam recrementa ferri inuentur: vnde concludit Iecur sanguinis officinam necessario esse, quod & circa ipsam excrementorum receptacula, puta vesicula fellis, inualidior illa est, quam ut mere refutari. Non enim probat parenchyma hepatis sanguinem conficere, sed tantum nas in hepate, ex reliquis venis potissimum sanguinem generare, quia & ex ipsius vesiculam fellis canales transmittuntur, non à parenchymate. Nos autem & ipsi libenter, & eiusdem sumus sententiæ, venas in Iecore præ aliis vniuersi corporis ad sanguinis concoctionem facere.

Radicationis principium esse iecur, sic probat Galenus. *Primo*, Quemadmodum in arboribus sunt radices, truncus, & rami: ita & in Venis. Ut ergo radices arborum ex terra nascuntur: ita etiam radices venarum ex aliquo viscere prodire necesse est. Tale au

THIS PAGE IS LOCKED TO FREE MEMBERS
Purchase full membership to immediately unlock this page



Never be without a book!

Forgotten Books Full Membership gives universal access to 797,885 books from our apps and website, across all your devices: tablet, phone, e-reader, laptop and desktop computer

A library in your pocket for \$8.99/month

Continue

*Fair usage policy applies

CAPUT IV.

Cur duæ venæ, Porta nempe dicta, & Caua facta sit, tum quæ ipsarum inter se differentia sit, & connexio.

*Cur duæ,
non una
Vena facta sit.*

NATURA prouida & solers, non vnã Venam condidit, quemadmodum vnã Arteriam: sed duas, vnã, quã Portæ vocant; alterã, quam Cauam: quod duplicem oportuerit esse eum sanguinẽ, qui corporis nutritioni dicatus est, illum quidem crassio- rem, qualis in Vena portæ continetur: hunc tenuiorem, vt est ille, qui in vena Cava. Partes enim, quas naturales vocant, & alimentum concoquunt, crassiore indigebant alimento: at carnosæ & musculosæ, tenuiore, magisq; elaborato. In crassiore enim materia & solidiore, & diutius calor conseruatur, & fortior quoque est: calore autem omnis cõcoctio absoluitur. Quod si vnus jam esset continuusq; ductus in venis, quemadmodum in arteriis, prohiberi certe non poterat, quo minus hic duplex sanguis confunderetur. Duæ ergo factæ sunt, quæ ne consortio mutuo carerent, ecce quam ingeniosum Natura effinxit commentum, vt vtrinque prospiceret. Si enim vnã fecisset duntaxat, vt demonstraui, confusio orta foret: si duas, non esset communitio facta. Sic ergo cõformauit, vt nec vnã esset reuera, nec duæ, sed & duæ viderentur, & vnã. Hanc rem consequuta est, duarum venarum ramos mutuis quibusdam oscillis, quæ anastomoses vocant, inter se coniungendo, vnde & sanguis diuersus est in vtraque, & transire simul potest ab vnã ad alteram, nec tamen confunditur, quia in cauam tenuior tantum pars abit, fæculentior vero remanet in vena portæ. Cum ergo duæ sint, altera quidem Portæ vena dicitur, altera vero Caua.

Vena Portæ unde dicatur. Porta Hepatis.

Dicitur **VENA PORTÆ**, non Porta, (vt quidam barbare & inepte loquuntur) quia ad portas, puta hepatis, enascitur. Sunt autem *Portæ*, siue *πύλαι*, ab Hippocrate nominatæ, eminentiæ duæ in caua iecoris sede, quo loci hæc vena erumpit, cumque chylus ad hepar per hanc ipsam ascendat, tanquam per ianuam & portam per has eminentias hepar ingredi videtur. De his loquens Hippocrates, libr. *de dissect.* *καρφορυσίας*, inquit, *ἔχων δύο, αἷς καλέεσι πύλας ἐν δεξιῶις τόποις κείμενας*, hoc est, *duos apices, siue eminentias habens, quas portas appellant, in dextris sitas. hinc 2. Epist.* mentionem iniiciens huius venæ, ipsam *φλέβα ἔπι πύλας & λόβου ἡπατος* appellat, venam quæ ad portas, & lobum hepatis est sita. Dicitur quoque *σελεχιαία*, ἀπὸ τοῦ σελεχῆς, à caudice, quia similis arboris trunco videtur. Vt enim hic ex multis radicibus affurgit, ita quoque & hæc vena ex multis ramis, per Mesenterium, Ventriculũ, & Lienem sparsis. Fuerunt etiam qui hanc eandem venam *Iecoris manum* indigitarunt, quod ea tanquam manu hepar alimentum ex ventre & intestinis attrahat. Arabes, *Venam lacteam* appellant, non, quod lacteo, hoc est, albidiore magis colore sit prædita, quam reliquæ Venæ, sed quod lacteus succus, chylus puta, ex intestinis per eam in Iecur intret. Vulgo à Medicis *Vena portæ* dicitur.

Vena Caua.

Alterà **CAVA** vocatur, ob insignem ipsius cavitatem, vnde *κοιλὴ, & μεγάλη, Caua*, & *Magna* Galeno, 14. vsu part. 7. appellatur. Interdum etiam *μέγιστη, maxima*, 4. vsu part. 5. ab Hippocrate, *ἡπατίτις, iecoraria* vocatur.

De ha-

De harum propaginibus antequam dicamus, operæ pretium facturos nos esse duximus, si nonnulla afferamus in medium, quæ de vtraque in vniuersum dici possunt, & imprimis si collatione mutua instituta, vtriusque differentias explicemus. Ratione enim *substantiæ*, ingens discrimen aduertitur, cum Vena Portæ (et si vtraque sit membranea) multo sit crassior Caua, ac fusca magis. Caua contra candidior est, & tenuior. Euenire id, opinor, cum quia illa crassiore nutritur sanguine, tum quia magis nigro: hæc vero tenuiore, ac rubicundiore. Durior quoque est substantiæ Venæ portæ, mollior cauæ, quia illam aptiorem ad dilatationem & constrictionem, quam hanc conueniebat esse, propterea quod Caua in se sanguinem complectatur mobiliorem, tum per se, quatenus tenuior est, tum per accidens, quatenus semper cum arteria coniungitur, quod venis portæ haud ita contingit. nam cæteræ quidem soboles, si Splenicum ramum excipias, non admodum arterias comitatur. Porro tenuitatis causa, copiosum serum est, quod in Venæ cauæ sanguine continetur. Id enim cum modo abundare debeat, modo deficere, vt vena modo magis, modo minus dilatetur, necesse est. Ratione *magnitudinis* vtriusque venæ per Iecur dispersæ, magna est differentia. Nam ^a truncus Cauæ qui in hepate est, multo amplior est, quam ^b venæ Portæ truncus, cum illa pluribus partibus nutriendis quam hæc, dicata sit. Nec enim portæ vena aliam nutrit, quam iecoris partem cauam, intestina, mesenterium, pancreas, lienem, ventriculum, & omentum: at Caua reliquas omnes corporis partes, omnes musculos, omnia ossa, caput cum cerebro, cor, pulmones, diaphragma, renes, vterum, vesicam, & pudenda. Notatu autem dignissimum videtur, plures ^c ramos venæ Portæ per iecoris substantiã sparsos, pauciores ^d venæ Cauæ. Iam quoad *connexionem*, coniunguntur hæc venæ inuicem per ^e *ἀναστομωσις*. Est autem *Anastomosis*, coniunctio vasorum per oscula, seu paruos quosdam meatus. Cæterum, cum anastomosis duplici fiat ratione, vno cum extrema vasorum extremis aliorum iunguntur, vt epigastrica vasa cum mammariis, in facie interna Rectorum abdominis musculorum nectuntur, quemadmodum libro præcedente ostendimus: altero, cum rami ramis incumbentes, in medio pertusi foramine, sibi adnascuntur: anastomoses Venæ cauæ, & portæ, posteriore in hepate modo contingunt. Circa has *primum* notatu dignum est, non omnes propagines per iecoris substantiam dispersas, per anastomosin hoc pacto coniungi; quin imo ^f plurimas esse venæ portæ, quæ ne pertingant quidem ad cauam, plurimas etiam ^g cauæ, quæ ad venam portæ non accedant. Cuius quidem rei causa adhuc dignior notatu est, cum ex ea pateat, has anastomoses non esse factas, vt omnis sanguis ex portâ deferretur ad cauam, sed quidam tantum, isque tenuior. Si enim omnis traducendus foret, quæ ratio esse possit, cur non omnes furculi portæ, omnibus venæ cauæ ramulis coniungerentur, quemadmodum videmus contingere in vtero, vbi furculi per placentam sparsi, cum iis, quæ per fundum vteri disseminantur, pares numero facti sunt, singuliq; singulis per anastomosin nectuntur. Alterum obseruatu dignum est, anastomoses has exiles admodum esse, vt Veteres propterea inconspicuas censuerint: quanquam certe oculos non vsque adeo subterfugiant, si quis animum quoque velit aduertere. Laxiores enim non requirebantur, siquidem cum tenui sanguine portio etiam crassioris & fæculenti sanguinis transfuisset. Nec vero propterea tantum hæc anastomoses factæ sunt, vt scilicet ex portæ ve-

*Vtriusq;
Venæ dif-
ferentis
exponun-
tur.
A substã-
tia.*

*A magni-
tudine.*

*A conne-
xione.*

*Notanda.
1.*

2.

*Vsus a-
nastomo-
jeos.*

a, 8: 8.2.

A.A.

b, B.B.

c, E.E.E.

d, F.F.F.

e, elegan-

ter ex-

pressæ,

lit. G. G.

G.

f, Ee. Ee.

g, Ff. Ff.

egans, & facilior, si formicarum aceruo impositum relinquatur, ratio fit) exederint. Apparebit sic postea substantia vtriusque oijcias per quam bene, vt differentiam vtriusque, & visu, & tam anastomoses eleganter contempleris. Cæterum, quia supra in capitis dictum est, ob duplicem sanguinem, duplices esse factem sanguinem ob partes diuersæ naturæ nutriendas, vt veritatur, ecce tibi hepar in cuius gibba parte vbi vena Caua est, diuentioniam ab ea, quæ est in sima, vbi Vena portæ stabulatur. Illa enim quæ à Iecore nullo negotio discedit: hæc contra durior, & valio temere id accidisse credendum est, sed Naturæ singulari quæ semper finis gratia optime & prudenter agit. Nam Venæ portæ substantia fulciri debebant, vt essent magis patulæ: at Cauæ molli di & subsidere possent, quemadmodum antea demonstratu

C A P V T V

Ramos, siue propagines Venæ portæ recitat, & Hippocratis ap maxime facientem, explicat.

CCEDAMVS ergo jam paulo propius ad ipsam Venarum Vena portæ initium faciemus, tanquam ab ea, quæ non ita lat ur, vt Caua. Solet enim per infimū duntaxat ventrem distribui, gines vllas, imo nec per huius omnes partes, sed illas tantum, qua licatę sunt, vt puta Iecur, Vesiculam fellis, Ventriculum, Lienem n, Intestina, & Mesenterium, ramos dispergere: nam ad reliqu n, & eas quæ generationi inseruiunt, Caua propagines suas tran facilius, quæ eius sit distributionis ratio, intelligatur, doctrinæ g milantes arbori, in quatuor diuidemus partes, ex quibus aliam.

Know Your Bible

Forgotten Books' Full Membership provides unlimited access to more than 28,000 volumes of Christian literature for \$8.99/month

HOLY BIBLE

Continue

*Fair use policy applies

uexta.

2.
Epiplois
postica.
Diuisio
rami sple-
nici.
Superio-
ris rami
propago.

Inferioris
rami pro-
pago.

1.

2.

Hæmor-
rhoidalis
interna.

tele interuallo diducti, quamplurimos alios furculos progenerant, qui in omenti membranam, quæ colon instar mesenterij dorso alligat, quemadmodum Coli partem, quam alligat, absumentur. Vocatur *Epiplois*, vel *Omentalis postica*, quam sic Splenicus ramus plures furculos disperfit, jam 9 Lienem approximè finditur ramos, ^rsuperiorem, & ^rinferiorem, qui in alios, in ipso parenchyma dissipantur. *Ex superiore*, modo antequam Lienem ingreditur, modo cingit ingressus est, & jam vel geminus, aut triplex furculus egreditur, celeberrimè medicæ scriptores, quem ^r*Vas breue* vulgo, sed nos venosum (ad discrimen arespondentis,) appellamus. Hic in sinistram fundi ventriculi partem, alitius etiam, & circa orificium sinistrum inseritur. Quæ causa est cur Medicæ & vulgo quoque Anatomici, inepte censuerint, ex Liene melancholicum per hunc refundi in stomachum ad excitandam famem. Sæpe tamen caducas, in quibus prorsus desideretur. *Ex inferiore* ramo, qui humiliorem Lienem petit, vna oritur propago, quæ satis ampla, & insignis, dextrorsum reflecti cedens, & Ventriculi fundum sinistra parte cingit, elatiori quoque Omenti à læua frequentes ramulos transmittit, & *Gastroepiplois sinistra* dicitur, vna ramus insignis, qui in plerisque reperitur à ramo splenico inferiore, rarissimè ipso enasci. Hic deorsum fertur, & toti sinistræ coli parti furculos aspergit secundum totam intestini recti longitudinem progreditur, ac tandem in eam membranofam, & podicem, plurimis exiguis furculis terminatur. Prima huius mentio fit apud Medicos, quibus *hæmorrhoidalis interna*, ad differtentiam, à Caua vena productæ, vere, ac proprie hæmorrhoidis dicitur. Dico vere, quia hæmorrhoides interdum venas quoque narium, gingiuarum, guinem, & sine dolore quidem, fundentes, appellant. In hac ampla significatione Philosophus accepit 3. de part. animal. ubi menstruam etiam purgationem hæmorrhoidum facit. Proprie tamen dictæ Hæmorrhoides Medicis sunt ius in ano dilatationes, à bile, tum atra, tum flaua, tam salsa pituita, quam nigro humore excitatæ. Et hæ duorum sunt generum, *Caca*, quæ nullum sanguinem dunt, sed instar acini vix protuberant, in, vel extra anum: alia *aperta*, quæ quem continent, fundunt. De harum curatione peculiarem libellum, vnde doctissimus Hippocrates scriptum nobis reliquit. Reliqua pars rami splenicum totum absumentur, ibidemque in varias, & minutissimas propagines circa ycauam, & mediã lineã ipsam parenchyma ingressa. Atque hi quoque furculi, quos splenicus ramus producit.

² M E S E N T E R I C A vena, siue *dexter venæ portæ ramus*, quam primum a caua atque à dorso prodit, committitur, & in duos præcipuos ramos diuiditur, tertium inter duas tunicas pertransientes, singuli in ramulos finduntur in

hi in tenues iterum furculos, qui intestina adeuntes, Venas illas, adeo celebres apud Medicos, quæ *Mesaraica* vocantur, constituunt. Ex his primus, *Mesenterica dextra* dicitur, à dextra, quam occupat parte, & similiter duplex est, vnde factum vt Vesalius, & qui hunc sequuti sunt, alij fere omnes, tres Mesentericas enumerent. Hæc in Ieiunum, Ileum, Cæcum, & Coli intestini dextram partem, quæ renibus & jecori adiacet, inseritur, & quamuis vtraque plurimas de se soboles spargat, vt perquam arduum sit numero aliquo ipsas exprimere, tum quia variant admodum pro ratione subiectorum, tum quia non eundem omnino ordinem seriemq; obseruant, notatum tamen fuit, vt plurimum quatuordecim esse, quæ postea iterum in infinitos furculos alios disperguntur. Hi vbi ad intestina peruenerunt, ad ipsorum tunicam tantum osculis hiant, nec cavitatem ipsam ingrediuntur, cum crusta quadam interius succingatur. Quemadmodum autem, vt diximus supra, in pluribus nostri corporis partibus, vasorum diuariationes Glandulis quibusdam attenduntur, partim vt tutiores sint in progressu, partim ne concidant, & vna sanguinis fluxus refluxusq; maxime necessarius impediatur: ita hic quoq; vasorum, quæ per mesenterium diffunduntur, diuisiones, *b glandule* quædam suffulciunt, proportionem cum propaginibus suis vbiq; obseruantes, adeo vt maiores ramos maiores glandulæ, minores, exiliores quoq; sustentent. Hæ vbi scirrhus laborant, compressis vasis, & impedita chyli per venas, ac consequenter, sanguinis per corpus distributione, tabes & totius corporis maror nascitur. *Mesenterica sinistra* in mediam mesenterij partem, quemadmodum & eam Coli sedem, quæ à læua Ventriculi regione, ad rectum vsq; intestinum excurrit, dispescitur. Ab hac interdum hæmorrhoidalis interna, de qua modo diximus, quemadmodum id Vesalius annotauit, exoritur, quæ Colo furculos quosdam largiens, tandem per totam longitudinem Recti intestini progrediens, in podicem desinit. Cæterum antequam in hos ramos Truncus mesentericus diuidatur, duas prius propagines emittit, quarum *altera Gastroepiplois sinistra dicta*, quæ Ventriculi fundum dextrum anterius posteriusq; perreptat, quemadmodum & omenti membranam superiorem: *altera, alijs Intestinalis, nobis duodena* dicta, ad Duodeni medium, & Ieiuni principium pertingit, & per eorum longitudinem descendit.

Vsus Venæ portæ præcipuus est, partes quæ in imo Ventre sitæ sunt, & crassiore sanguine, ac fæculentiore indigent, vt sunt omnes, quæ nutritioni dicatæ, nutrire. Debit enim crassior esse sanguis, vt esset calidior, cum calor semper in crassiore corpore sit potentior. Sic ergo RADICES Iecur nutriunt: TRUNCVS Pancreas: ex SVRCVLIS *Vesiculam quidem fellis*, cysticus. RAMVS SPLENICVS omnia nutritioni dicata viscera, præter mesenterium, & intestina, ac Ventriculum, eius furculus pyloricus, gastricus, vtraq; gastroepiplois, & Vas breue. Nec enim expellendi ad ventriculum humorem melancholicum, sed nutritionis præcipue gratia, Vas breue factum esse à Natura existimo, cū sanguis, qui in Liene generatur, non melancholia sit, & humor excrementitius, sed optimus potius, quamuis paulo crassior, quam alius sanguis, quia scilicet & partes per splenicum ramum crassiore, quam per mesentericum alendæ, indigebant. *Omenti superiorem membranam vtraque gastroepiplois, inferiorem epiplois dextra, & postica. Lienem* duo rami, in quos Splenica vena dirimitur, & qui per eius lineam mediam parenchyma ingrediuntur. DVO RAMI MESENTERICI, *Mesenterium, & intestina*

II.
Mesentericus
ramus.
Dexter,

Glandulæ.

Sinister.

Propagines ante
mesenterici diuisionem
enatae.

Gastroepiplois sinistra.

Intestinalis.

*Vsus.
Primus.*

fere omnia. Et intestinum quidem *Duodenum*, propago duodena: *ieiunum* autem, *ile Cæcum*, & *Coli dextram partem*, dextrâ mensenterica. *Sinistram* autem *Coli* sede & *totum Rectum*, hæmorrhoidalis, at *mediam partem*, quæ sub ventriculo est, E
Secundus. plois postica. *Secundus* vsus est, attrahere chylum, eumque ad hepar deferre, in cu
 Venis præcipue sanguificatio celebratur. Eadem autem Venæ, quæ mesenteric
 nutriunt, chylum etiam attrahunt, vt infra, cum eius historiam persequemur,
Tertius. cemus. *Tertius* vsus est, excrementa è corpore euacuare per intestina. Sic viden
per ramum mesentericum, ex lecore interdum refundi biliosum humorem in dysen
Quartus. ria, & diarrhæa biliosa: *per Hæmorrhoidalem venam*, fecem melancholicam. *Qua*
 vsus, adiuuare coctionem hepatis. Sic videmus *per splenicum ramum* attrahi crassior
 partem chyli, quæ melancholia dicitur, non, quia ibi sedes melancholiæ sit, sed vt
 neficio arteriarum, quæ copiosissimæ sunt in Liene, attenuetur & concoquatur,
 coctionem, quæ in hepatis venis celebratur, interturbet & impediat, quemadmod
 consuevit fieri, quotiescunque Lien aliquo morbo laborat, vt sanguificationis op
 statim lædatur.

*Explica-
tio apho-
rismi cu-
iusdam
Hippo-
cratici.*

*Primum
quesitū.*

CÆTÉRVM quoniam Hæmorrhoidalium Venarum mentio hic facta est, vis
 fuit non inopportunum fore, si huc explicatione pulcherrimi aphorismi, qui duo-
 cimus est sectionis sextæ, cū sine anatomica historia intelligi nequeat, & ab aliis ita
 deliter enodatus nō sit, vt erat necessariū, coniciam. Scribit in eo Hippocr. *αἱμορροῖ
 ἰνδένπ χρόνιας, ἢν μὴ μία φυλαχθῆ κινδωος ὑδροπᾶ ἐπιγενέσθ, ἢ φθίσιν*, hoc est, à diuturnis sanato
 morrhoidibus, si vna omnino non seruetur, periculum est, aquam inter cutem, aut tabem superven
 In huius explicatione, de veritate ipsius aphorismi primum dubitabimus, deinde
 modo, quo ex sanatis diuturnis hæmorrhoidibus hydrops, aut tabes fiat, dispu
 tionem instituemus. *Dubitare autem merito possumus de veritate*, quod idem Hippocrat
 in libro de hæmorrhoidibus, quem ego maxime genuinum esse statuo, (quidquid
 iam dicat doctissimus alioquin Mercurialis) hæmorrhoidas nos vrere iubet, vetat
 vllam citra vstionem relinquere, sed omnes vrere. Et sane *Aetius*, libro 14. concil
 re cupiens hæc duo loca, ad illa verba, *ἢν μὴ, μία φυλαχθῆ*, hoc est, nisi vna seruetur, vic
 rationem, non hæmorrhoidem subintelligendam censet, quasi diceret Hippocrat
 non sanabis diuturnas hæmorrhoidas habentem, nisi æger convenientē victus rat
 nem à te præscriptam diligenter seruauerit, alioquin enim periculum est, ne in tabe
 aut hydropem incidat. Cæterum *Galenus*, in commento illius aphorismi, expre
 scribit, docere Hippocratem, nisi vna hæmorrhoidis seruetur, periculum illud fore, r
 vllam omnino diætæ mentionem iniicit. Quin & ipsa quoque cottidiana experient
 cum victu quoque exacto hæc mala insequi satis testatur; & ratio desumpta à mo
 quo id potest contingere, quemque mox explicabimus, vberime declarat. Ex q
 sane patet, duo hæc Hippocratis loca controuersa adhuc & sibi inuicem repugna

THIS PAGE IS LOCKED TO FREE MEMBERS
Purchase full membership to immediately unlock this page



Never be without a book!

Forgotten Books Full Membership gives universal access to 797,885 books from our apps and website, across all your devices: tablet, phone, e-reader, laptop and desktop computer

A library in your pocket for \$8.99/month

Continue

*Fair usage policy applies

C A P V T IV.

*Superiorem, siue ascendentem Venæ cavæ truncum, tum ramos per
caput dispersos, enarrat.*

*vsus Ve-
næ Cauæ.* **A**LTERA jam vena, quam ^a *Cauam* vocari diximus, consideranda est, quæ latius
multo quam Portæ vena patet, cum per vniuersum corpus distribuatur. Eius e-
nim munus est, omnes nostri corporis partes, quæ ad alimenti concoctionem non fa-
ciunt, enutrire, quæ cum longe lateque pateant, venam quoque Cauam maximam ef-
se longeque diffusam necesse est. Et quia tenuiore quodam magisque elaborato san-
guine ali eas conueniebat, nec ita crasso, aut fœculento, quemadmodum Ventricu-
lum, Lienem, Omentum, sanguis quem conficit, & vehit Caua, purior, tenuior, atque
syncerior quoque est.

*a, 5.3. qua
integram
& ab o-
mnibus
partibus
liberam
vena ca-
uæ deli-
neationē
exhibet.*

*Ratio or-
dinis qui
in histo-
ria eius
seruāda.*

In huius historia tradenda, etsi minime cum iis sentiamus, qui vel à Iecore deducūt
ipsius principium, vel à Corde, quia tamen alicubi principium tractationis quærendū
nobis est, communem Anatomicorum consuetudinem sequendum duximus, adeoq;
quasi à Iecore originē capiat, doctrinæ facilioris gratia, sic de ea perpetuo loquemur.
Accedit, quod in Iecore quasdam veluti radices spargit, haud secus ac vena Porta; in cu-
ius historia cum propterea initium ab ipsis ceperimus, merito hic quoq; exordium in
caua quærendum erit. Cæterum Caua, quanquam per vniuersum corporis truncum,
recto progressu excurrat, & insignem caudicem ^b constituat, per medium infimumq; *b, D.*
Ventrem,

A. D. dendum.^c *Ascendens* ergo, & *Superior* dicitur, qui supra hepar consistit, & circa jugulum
 T. V. terminatur; ^d *descendens* vero, qui infra hepar est, & ad crura vsque pertingit. Vterque
 m. & q. enim postea in ramos dispescitur, quorum ^e illi ad caput sursum feruntur, vt jugulares;
 & brachia, vt ^f brachiales; hi ad crura, & ^g crurales vocantur. De his ergo omnibus
 G. & I. nunc ordine sic dicemus, vt prius trunci ascendentis historiam, deinde ramos ejus,
 T. partim ad caput, partim ad brachia progredientes enarremus: hinc descendentem
 truncum, ejusque ramos ad crura digestos, aggrediemur.

VT ERGO EX CAVA HEPATIS parte venulas complures, veluti radices
 n, cap. 5. enasci ^h diximus, quæ semper in majores sensim insertæ, tandem circa medium o-
 vide 8. mnibus simul coeuntibus Truncum constituebant; ⁱ ita non diuerso modo, ex ambitu
 1. 2. F. F. conuexæ eiusdem partis, numerosa venarum soboles erumpit, quæ postea in vnū ^l trun-
 1. 2. A. A. cum conspirat. Truncus hic ^m Diaphragmatis neruosam partem in dextro latere per-
 n, 4. 13. E forat, quam transiens, indiuisus vsque ad iugulum progreditur, & quia versus superio-
 ra ascendit, ASCENDENS TRUNCVS communiter ab iis, qui Cauam ex Hepate
 prodire censent, vocatur. Amplior est multo Descendente, quod partes superiores so-
 lo hoc nutriatur: inferiores autem pleræq; omnes in ventre imo contentæ, Vena por-
 tæ. Quamuis autem in ramos nullatenus findatur, vsq; dum jugulum attigerit, propa-
 gines tamen quasdam ad latera spargit, & quidem tres insigniores. ⁿ Prima est, quæ ve-
 na Phrenica dicitur, vt inq; vna, & per diaphragmatis (quod *φρένες* vocatur) vniuersam
 sedem numerosa sobole distribuitur, ramulos ad pericardium vicinum, & mediastinū
 transmittens, quod vbi iam superauit, & thoracē ingressa est, modice sinistrorsum in-
 clinat, pericardium ingreditur, & è regione octauæ thoracis vertebræ admodum late-
 scens, in ^o dextrum cordis ventriculum validissime inseritur, vt non immerito hinc A-
 ristoteles oriri censuerit. Antequam tamen sic implantetur, *per alteram* propaginem
 educit, quæ insignis est, & secundum cordis posteriora, ac latus sinistrum, versus ante-
 riora porrigitur, cordis basin coronæ instar succingens, vnde & *Coronaria* dicitur. Hæc
 plurimos ramos per exteriorē cordis superficiem totam dispergens, potissimum ve-
 ro per partē læuam, vt quæ copiosiore alimēto ob continuum & majorē motum, quā
 dextra pars, indiguit. Quia vero parenchyma cordis durum est, ac solidum, propterea
 & crassiore quoque sanguine nutriendum erat, ex quo factum, vt hic ramus, antequā
 cor ingressa sit vena, exoriatur, quando scilicet adhuc sanguis paulo crassior est, nec dū
 in cordis sinibus attenuatus fuit. Prope huius originem *Valvula* est, quæ sanguinis ad
 cauam, refluxum, propter continuū cordis motum facillimum, prohibet. Vbi iam cor
 superauit Caua, gracilior redditur, & pericardiū denuo perforat, à vertebris dorsi dis-
 cedit, & superuecta œsophagum, asperam arteriam, atque aortam, (sibi mutuo sic in-
 cumbētia, vt vertebrarum corpora œsophagus occupet, huic insternatur arteria aspe-
 ra, cui iterum incumbit aorta,) per mediam pulmonū diuisionē, quod loci dextra pars

TRVN-
CVS A-
SCEN-
DENS.

Propagi-
nes trunci
ascendē-
tis.

1.

Phrenica.

2.

Corona-
ria.

à læua diducitur, sursum contendit. Cæterum quia hoc pacto dorsum attingere quam poterat, ramuli autem, si quos eduxisset, periculo ruptionis, (suspensi scilicet admodum fuissent opportuni, ^{3.} *tertiam* propaginem simul atque pericardium est, constituit. Hanc venam *ἀζυγον* Græci, Latini *sine pari*, aut *coniuge carentem* apppellant, quod in homine vna tantum sit, nec parem, aut conjugem in sinistro latere, ut a nã, habeat: in ruminantibus tamen animalibus gemina est, & vtrique conspicitur, greditur vero circa quintam thoracis vertebra, & quidẽ ex Cauæ posteriore, tro latere, descendensq; non recto gradu procedit, sed versus dextram nonnihi nans, retrorsum ad spinam quasi reflectitur. Cum primum autem octauam, ve costam attingit, supra spinam in duos *ramos*, quorum alter *dexter*, alter *sinister* est, ditur, qui descendentes, diaphragmatis diuisionem, quæ inter duas ipsius proc nes est, transeunt, sicque in infimum ventrem expanduntur. Ex his sinister, qui doq; maior est, circa transuersos vertebrarum processus, ac sub sinistra produ Diaphragmatis, & primi femur flectentis origine latens, in emulgentem sinistra vel iuxta principium, vel (vti frequenter solet) in medium inseritur. *Dexter* ver liter sub membranis circa transuersos dextri lateris processus, dextraque produ septi, & eiusdem primi femur flectentis principio, qui dextrum latus occupat, p diens, aliquando ipsi trunco Cauæ, interdum primæ lumbari implantatur. Et h seruatio doctissimo Falloppio debetur, qui huius sinistri rami beneficio, mate thorace collectas, siue aqueæ sint, siue purulētæ, aut sanguineæ euacuari voluit, tamen re sequenti libro breuiter aliquid dicemus. Cæterum ab hac Vena, ab ut latere, tam dextro, quã sinistro, in itinere versus inferiora, surculi egrediuntur, e bus tamen dextri insigniores, magisq; ampli sunt, quorum decem plerumq; se numerari solent, qui ad inferiorum costarum totidem interualla excurrunt, & *stales venas inferiores* constituunt. Dico autem plerumque semper decem esse, qu valde euenit, vt ab hac vena omnia interualla ramis donentur, cum duo sup primum scilicet, & secundũ spatium, à quarto ramo jam jam enarrando, surcul nanciscantur. Cæterum surculi hi recta progrediuntur, & quidem iuxta infer sedem costarum, vbi horum gratia sinus exsculptos esse, secundo libro docuim hic sane locus diligenter Chirurgiæ candidatis notandus est, propter Thoraci tionem in empyemate, vt sciant in superiore costæ loco sectionem faciendam e ex inferiore magno vitæ periculo vasa læderentur. Non tamen *per costarum verar* tam longitudinem excurrunt hę venę, sed cum ossea parte vna terminantur. Int tilaginea autem sex septem verarum costarum spatia, Venæ Mammariæ prop nutriunt, quemadmodum mox dicemus. *In spuris* tamen costis, vltra cartilagi iam versus abdomen pertingunt, in cuius musculos se insinuant. Propagantur & ab eadem vena alij quidam exigui ramuli, per quos alimentum Vertebraru dullæ, & Musculis, circa quos scilicet feruntur, deriuatur; nonnulli etiam in me num iuxta dorsum implantantur. Hac ergo Vena sine pari sic constituta, Caua gulum ascendit, suffulta Mediastino, mollique ac glanduloso quodam corpore. Græci *συμὸν* appellant, & in elatissima Thoracis sede positum est, vt venarum diu tiones hic suspensas, ob omni ruptionis periculo tutas præstaret.

Know Your Bible

Forgotten Books' Full Membership provides unlimited access to more than 28,000 volumes of Christian literature for \$8.99/month

HOLY BIBLE

Continue

*Fair use policy applies

cranium penetret, vt Vesalius voluit) processum peruenerit, iuxta quem partim ad eundem sinum fertur, partim in posteriores colli partes distribuitur. Sunt enim *duo sinus* oblongi, sanguine referti, qui ex dura cerebri membrana conficiuntur, vtrinque vnus, ad latera medullæ Cervicis consistentes. Ab his ramuli distribuuntur, qui spinæ medullam, conterminasque partes enutriunt: initium autem circa articulationē capitis cum prima vertebra, capiunt: finem iuxta septimam colli vertebra reponunt. Sinus hi duo, quorum alter dexter est, alter sinister, communionem quandā inter se habent, per tubulum, eumque breuem, qui ab vno ad alterum, circa eam fere colli regionem, quæ inter secundam, & tertiam vertebra est, transuersim deriuatur. Tandem ^x *quinta* ^x, I. vena est, quæ à posteriore parte enascitur, *Muscula inferior* vocata, quæ in musculos humiliorem cervicis, (adeoque caput & cervicem extendentes, vnde melius *Cervicalem* diceret,) itemque sublimiorem thoracis sedem iuxta vertebra occupantes, multis ramis distribuitur.

Propagines quæ ex superiore sede subclauiorum oriuntur.

I. *Iugularis interna.*

Eius diuisio in ramum exteriorē, & interiorē.
Exterior.
Interior
& eius subdiuisio.

A sublimiore sede subclauiorum, dum adhuc in thorace est vena Caua, cum tres prodeant, duæ sunt notatu dignissimæ propagines, quæ sub musculis caput flectentibus versus superiora viam intendunt. Prior internam magis partem spectat, & Iugularis interna dicitur: altera ad exteriora vergit, & Iugularis externa communiter vocatur. Vtraque enim iuxta jugulum oritur, & secundum hunc ad caput ascendit, ex quibus illa maior, hæc minor est in Homine, contra in Brutis. Cæterum cum appellationes pleræque omnes, & optime, non à loco, per quem transeunt, sed ab insertionefint deriuatæ, rectius fortasse *Cephalici*, & *Capitales* dicerentur. ^y *Iugularis interna*, iuxta articulum, quo clauicula sterno nequitur, originem ducit, ac vt primum oritur, cum arteria carotide, & neruo sexti paris, tanquam itineris comitibus, ad asperæ arteriæ latus coniungitur, & ad fauces viam parans, circa medium viæ, in duos ramos dirimitur, ex quibus alter exterior dicitur, alter interior. *Exterior* quidem, quia capitis interiora non subit, sed ad maxillæ inferioris angulum bifariam diuisus, alterum ramum ad fauces, alterum prope aures, & faciem distribuit. *Interior* autem ramus, vniuerso ductu Carotidi arteriæ, vsque ad caluariæ basin commissus est, ad quam vbi appulit sede posteriore, similiter in duos ramos scinditur, sed amplitudine inæquales. ^z *Primus* enim maior ^z, n. est, & posterior, cum oblique retrorsum ducatur, qui vbi in musculos œsophago subiectos, & anteriorem cervicis vertebra sedem occupantes, furculos propagauit, per occipitij foramen secundum, cum arteriæ carotidis ramo minore cranium ingreditur, per quod idem foramen sextum par neruorum descendit, sicque membranæ crassæ sinum ^a primum ^b & secundum subit.

^c *Secundus* ramus, *gracilior*, & anterior, carotide arteria penitus relicta, anticam capitis partem petit, & postea quam in via auditus organo furculum, non admodum insignem, largitus est, caluariam per cuneiformis ossis foramen septimum ingreditur. ^d Hic per crassæ membranæ basin, & latera, multiplici ramorum serie dispergitur, quorum ^e vestigia in ossium syncipitis interna superficie obseruari, superius lib. 2. diximus. Hos duos ramos, cum ad Cerebrum vadant, *Encephalicos*, quasi dicas, *Cerebrales*, vocabimus, & illum quidem maiorem, hunc minorem. ^f *Iugularis externa* sub cute, & Quadrato genas detrahente musculo ascendens, per colli latera, vbi ad aurem peruenit,

2. *Iugularis externa.*

g in

a. I.
b. 2. vide & 10. 1. 1. r
L.
c. p.
d. 10. 1. 2.
C. D. E.
e. 2. 6. 4.
B. B.
f. 5. 3. q.

CORPORIS FABRICA, I

g, r.
h, l.

g in duos ramos scinditur, quorū alter à me profunditur, & ad intimiora penetrat; alter, cutaneus. ^h Profundus glandulas obtinet, circa fauces consistentes, & mittit ad Laryngem, glandulasq; ipsi adnatas, tum ad los, ex quibus ille, qui sub lingua per totam longitudinem multiplices ramulos, qui eleuata lingua etiam ante se

i, t.

*Ab hoc profundo ramo tres oriuntur, qui interiora capi quidem, postquam ad fauces, & os, ramulos sparsit, primum insculptum, cranium ingreditur. ⁱ Alter, ex oculi foramen secundum, vnde secundum neruorum per membranam, versus superiora, aliquot furculis excurrene per ossis cribrosi foramen in eandem membranam rem hanc partem nutriunt, cum sinus tertius ad ipsam processum mammillarium desinat. Cæterum ^l Cutaneus, & sub aure glandulis, quas Parotides vocantur; quorum alter ^m anterior, obliq; per genas sursum in itinere naso ramulos impertiens, & procedens a quo alterius lateris ramo in media fronte, rectam ve pellant, & in infania maxima cū utilitate inciditur. F quodā loquens *mediā* (inquit) *pertundite venā*. Alter ramus fertur, & ad ^o tempora atq; P occipitis cutim ramos subclauiorū ramorum sede enascitur. *Muscula superior* eiusdem nominis ex humiliore prodit. Erumpit autē steriores ceruicē occupantes mūsculos, ipsamq; huius nomine q *Ceruilē superiorem*, non inepte vocabimus mus, venæ subclauie distributionē, reuertamur. Hæris vocatur, atq; vbi ad alas peruenit, in duos insignes licet, & Basilicam, qui postea per totum brachiū dis diuidatur, duos producit de se furculos, ^u *primum*, mūsculos internā scapulæ partem occupantes prop vocatum, grandiusculum, mūsculis eiusdem scapulæ sidentibus, implantatum. ^y *Basilica* vero & ipsa, ante propagines profert: ^z *vnā*, *Thoracicam superiorem*. diē qua parte oriatur, & insignis admodum cum sit, de*

l, u.
m, x.
n, y.
o, z.
p, α.

q, β.
r, F.
s, G.
t, I.

u, γ.
x, δ.

y, I.
z, ε.

vena Axillaris. ^a ximat, sed ramos inæqualis amplitudinis. ^c *Superior* enim quem *Cephalicum* vocant, ^c
Discrimen ramorum ^d gracilior est; at ^d *inferior*, qui *Basilica* dicitur, triplo fere amplior. *Cephalica* etiam subcu- ^d
vena Axillaris. ^e tanea quasi tota est, nec nisi vno ramo ad profundiores musculorum recessus penetrat,
^{1.} vnde neq; Arteriam, nec Nervum intimioribus scilicet corporis recessibus addictos,
^{2.} comites habet. *Basilica* vero, partim sub cute prorepat, partim sub musculos sese recon-
 dit, vnde & magnitudine illam merito superare debuit, vt quæ pluribus partib. alendis
 destinata erat. Habet eadē & Nervos & Arterias itineris sui comites, quæ causa esse so-
 let, vt hac vena incisa, sanguis cū impetu profiliat: secta ecōtra cephalica effluat leniter,
 quod imperitos dissectionum Medicos, Venæ sectioni adstantes, ad animi & corporis
 robur, aut imbecillitatem imprudenter referre cernimus. De vtriusque per brachium
 distributionis rāione nunc breuiter dicturi sumus, initium capientes à superiore
 tanquam ramo minore.

VENA CEPHALICA. ^e *CEPHALICA* ergo *Vesalio* *Humeraria vena* dicitur, quod per humerum ad manum ^e
 propagetur; ab aliis *cubiti exterior* à situ, quia in cubito latus externum occupat: quem-
 admodū *Basilica* contra internum. A Recentioribus quibusdam cōmuniter *Cephalica*
 appellatur, quod in capitis affectibus secari soleat, ob errorem Veterum, qui à jugu-
 lari externa eam pronasci, & propterea à capite immediate sanguinē evacuare, impe-
 rite credebant. Enascitur autē ab axillaris venæ superiore parte, tendinemque ferrati
 minoris, qui scapulam pectori adducit, transcendens, inter deltoidem musculum, qui
 humerum elevat, ac principium pectoralis, qui eundem adducit, qua parte à clavicula
 exoritur, excurrit, sicq; ad externum latus primi cubitum flectentis (quem bicipitem
 vocant) per humerum descendit, cuius nomine inter bicipitem & deltoide fonticulos
 inurere doctiores Chirurghi prudenter consueuerunt, cum semper ad locū venæ insi-
 gnioris fonticuli fieri debeant, vt materia facilius evacuetur. Quanquā vero indiuisa
 sit, dum sic per humerū deducitur, graciles tamen nonnullos ^f furculos vtrinq; in mus- ^f
 culos dictos, & cutem disseminat. Tandem vbi ad cubitū peruenit, sub mēbrana car-
 nosa, vt decet subcutaneam venam reconditur, sicq; citra dissectionem oculis sese of-
 fert. At circa ipsum articulū cubiti ad externum humeri tuberculū, in tres ferē ramos
 & diuidi consuevit, quorū alter exterior est, alter interior, tertius medius. Priores duo ^g *F*
Rami vena Cephalica. ^h subcutanei sunt; tertius, profundus. ^h *Primus*, siue *medius*, qui frequenter abesse solet, ^h
^{1.} *Medicus.* ⁱ gracillimus est, & profundior, in musculorū, imprimis vero duorum, secundū, & ter-
^{2.} *Interior.* ⁱ tium digitorū articulum flectentium, quemadmodum & longi radii supinatoris, sub-
 stantiam se penetrat. ⁱ *Secundus* & *interior*, ac præcipuus ex his tribus ramis, oblique sub ⁱ
 cute deducitur, ac cum basilicæ ramo interno tribus digitis infra cubiti articulum ⁱ
 coit, cum qua ^l *Medianam venam*, Medicis sic dictam, constituit. Hæc oblique per me- ^l
 dianam cubiti regionem descendēs, ad radium complures furculos dispensat, tandemq;
 & ipsa in duos discinditur ramos minores, quorum ^m *exterior* ad carpi sedem interiorē ^m
 versus pollicem abit, ⁿ *alter interior*, ad indicem & medium excurrit. Ille exterior, non- ⁿ
 nullis

THIS PAGE IS LOCKED TO FREE MEMBERS
Purchase full membership to immediately unlock this page



Never be without a book!

Forgotten Books Full Membership gives universal access to 797,885 books from our apps and website, across all your devices: tablet, phone, e-reader, laptop and desktop computer

A library in your pocket for \$8.99/month

Continue

*Fair usage policy applies

credendum non esse, eandem in omnibus hominibus Venarum seriem & ductum ueniri, cum sectio cadaverum demonstrat, vix inter mille duos eandem Venarum tributionem accurate seruare. Quamobrem nec in eligendis locis pro Venæ sectionibus tam scrupulosos nos, ut solent quidam imperiti, esse decet, sed eam potissimum gerere, quæ tutissime secari possit, quod quam optime oculis sese offerat. Nonnunc enim Cephalica sic gracilis est, ut vix conspectui pateat: interdum contra Basilicam re ille quam optime egerit, qui prudens potius consilium, quam scrupulosam imitorum opinionem sequetur.

C A P V T VIII.

Inferiorem, siue Descendentem venæ Cavæ Truncum explicat.

Vena Cavæ Truncus inferior.

SUPERIOREM Venæ cavæ Truncum, & Ramos persequuti sumus, restat nunc, ut & de inferiore agamus. Nec tamen reuera, quod supra quoque memimus, duo Trunci sunt, ut Gal. volebat; sed vnus, qui à diuisione circa quintam borum vertebram, & ad vsque jugulum continuo ductu pertingit; at doctrinæ & sic à nobis ratione Hepatis distinguitur, quod quasi in medio consistens, in supremam, & inferiorem scindere videtur. Ut ergo ^h superior est, qui ab hepate ad jugulum currit: sic ⁱ inferior, qui ab eodem inchoans, ad os vsque sacrum terminatur. Siquemadmodum Superior indiuisus per Thoracem excurrerebat, propagines tamen nonnullas spargens ad latera; sic & Inferior per abdomen totum integer delat non nisi surculis de se quibusdam dispensatis. Cæterum ubi quintam lumborum tebram attigerit, in ^l duos insignes ramos Iliacos dictos, non secus ac superior in clauios scinditur, qui postea in crura se penetrantes, Crurales ramos constituunt. Ii in brachia digesti, Brachiales. Dicamus ergo hoc capite de Trunco, eiusdem propaginibus, quæ diu adhuc in Ventre inferiore est, deinde ad Crurales accedat

Propagines quatuor à Trunco ante diuisionem enascentes.

1. Adiposa.

2. Emulgentes.

^m **A** TRUNCO ergo **D** E S C E N D E N T E, antequam in ramos abeat, quatuor scuntur venæ. Cum enim primum à posteriore hepatis sede prodiit, ad dextrum latus declinat, ac propaginem ex sinistro sui latere educit, quam ⁿ *Adiposam sinistra* pellant, quod ad adipem, & exteriorem renis membranam, quæ à peritoneo enas excurret, quemadmodum & ad glandulam reni incumbentem. Huic in ^o dextere respondet alia, quæ tamen raro admodum à trunco emanat, sed potius à superiore & media sede emulgentis, & quia eodem, quo sinistra modo, distribuitur, *Adiposa* nuncupatur. Interdum tamen videas contrarium quoque evenire, & dextrum trunco, sinistram ex emulgente prodire. Naturæ enim in Venis varios lusus est cre, nec facile in cadaveri incidas, quin aliquid noui, & ab aliis diuersi, reperias. progressa Caua, ubi ultra medium dorsum peruenit circa primam lumborum vertebra secundum par venarum perquam insigne educit, quod recta ad Renes prope quorum substantiam totum exhauritur. Hinc & *Renale* vocatur ab insertionem; ab *v* *Emulgens*, quia quidquid serosi est in sanguine, per hoc par renes emulgere, & adherere videntur. Amplissimum ergo est, sed breue tamen, nec æquale, nec è dire conjugis enatum. *Breue*, quia longitudo nulla requirebatur, quæ fere ob præuiam qu

lares vocant) terminantur. Venæ hæ non tantum ad deferendum renibus ^{animum}, sed etiam ad serofos humores deducendos conferunt, cū eos ad mammillares carneos processus deponentes; in fistulas vreterū percolent, vnde in pelvi colligitur, sensimq; ad Vesicam (vt dicitur, cum renum historiam aperiemus) destillat. Atque hic locus notandus est, in quo calculi renales generari consueuerunt, cum non sit in vasis emulgentibus, Vena, inquam, aut Arteria: sed potius in cavitare ipsa renum, siue in pelvi, & tubulis illis vreterum. In his enim, si quando materia viscosa suscipitur, vel ob insignem calorem inibi exsiccat, vel propter frigiditatem in arenam, aut calculum concrecit. Materia autem hæc non tantum crudus sanguis est, qui mucī instar in massa sanguinea nonnunquā abundare solet: sed sæpe etiam pituita illa excrementitia, quæ à capite per venas, & arterias, tū in caxam, tum aortā, quandoq; & in Vētriculū, & Intestina, descendit. Cuius rei signum manifestissimum esse videtur, quod qui calculosis affectionibus obnoxii sunt, destillationibus & Colicis doloribus creberrime affligantur. Hos cum nonnulli à flatibus oriri sibi persuadeant, me cotidiana experientia docuit, à pituita esse, quod eos, qui renum calculo laborant, Colon intestinum copia huius semper refertum habuisse, obseruari, eademque ablata, & calculi generationem cessasse. Quamobrem & Clysteres deterforios blandeque pituitam purgantes, non solum calculis præsentibus, sed & minitantibus sui generationem, frequenter maxima cum ægrorum vtilitate iniicio. Vitanda autem perpetuo sunt omnia quæ calculos pellunt, dolore etiam non præsentem, cum quia plæraque huiusmodi calida sunt, tum quia materiam crudā copiose ad renes sunt propellendo. Hæc persequi propterea nobis visum est, vt anatomicum studium ad ipsum accommodemus Medicinæ vsum, præsertim cum videamus hunc generationis calculi locum vulgo ignorari, quod celeberrimus Fernelius, quem maxima fere Medicorū pars sequitur, lib. 6. patholog. c. 12. censuerit, arenularum generationem in propria renum substantia fieri, hinc fluentis vrinæ impetu rapi, & in cavum ferri, sicque per vretes in vesicam vrinam arenulis refertam prolabi. Quod si quis etiam quærat, quæ causa sit, quam propter sinister ren magis, quam dexter calculo sit obnoxius, id ideo euenire, statuendū est, quod Colon intestinum reni sinistro magis incumbat, in cuius cellulis cum pituita hæc, de qua diximus, scateat, vel per poros ipsius transsudat, & in renes trahitur, vel ob viciniam eius, vehementer renes refrigerantur, cum sæpe experientia nos docuerit, materiam eiusmodi pituitosam reuera actu frigidissimam esse in corpore, quod percipiunt satis ii, qui per alvum copiose excreuerunt. Tertium hinc sequitur par, Vena spermatica, seu Seminales vocatæ, quod materiam pro conficiendo semine deferant. Hæc

Locus in quo calculi renū generantur.

Cur sinister ren magis, quā dexter calculo obnoxius.

3. Spermatica.

9. 2. & 4. vide & 8. 14. V. V.

origine inter se variant. ^r *Sinistra* enim ab inferiore sede, & media emulgentis exoritur, & peritonæo, qua parte musculos in lumbis jacentes integit, eidem furculis aliquot communicatis, adhærens incedit, ac oblique descendit: at ubi pubis os attigit, ipsum superequitans, peritonæum, ac foramina obliquorum & transuersorum abdominis musculorum transit, cuius processibus suffulta, in gyros quosdā varicosos abit, qui cum arteria spermatica per anastomoses junguntur, ac tandem in ^t testem sui lateris definit. ^u *Dextra* vero, non ex emulgente, sed ex ipso trunco, eiusque anteriore parte, paulo infra emulgentem enascitur, similemque postea progressum obseruat. Atque hoc quidem pacto *in maribus* se habent, in quibus tamen Naturæ lusus quamplurimos sæpius notare licebit: *in mulieribus* vero, etsi eundem exortum habeant, & eundem vsq; ad os sacrum cum his progressum, non tamen peritonæo excidunt, neque ad pubis ossa pertingunt, sed priusquam ad testes perueniant, in duos finduntur ramos inæquales, quorum *minor* in vteri latera versus ipsius fundum disseminatur; *maior* arteriæ spermaticæ sociatus, & per anastomosin junctus, in sui lateris testē ingreditur. ^x *Quartum* tandem *par*, *Lumbares* sunt duæ, aut tres, quas vena caua à posteriore sui parte, qua corpora vertebrarum lumborum spectat producit, vnde nec nisi cauæ trunco eleuato in conspectum se proferunt. Hæ per vertebrarum foramina, per quæ nerui exeunt, ingrediuntur, sicque spinali medullæ alimentum deducunt. Ab his duæ medullæ lateri vtrinque attentæ, versus cerebrum ascendunt, quibus postea duæ venæ à jugulari interna descendentes per anastomosin junguntur.

4.
Lumbares.

Diuisio
Trunci in
duos ramos
Iliacos.

Propagines ante
diuisionē
hæc enata

Interioris
Iliaci propagines,
anteegressum ex
peritonæo.

1.

Glutæa.

2.

Hypogastrica hæmorrhoidalis externa.

His propaginibus sic eductis, ubi fere sacrum os Caua attigit, circa quintam lumborum vertebram, arteriæ magnæ substernitur, ac in duos insignes ramos, ^y *Iliacos* vocatos discinditur, qui paululum progressi iterum finduntur in ^z duos inæqualis magnitudinis, ex quibus alter interior, alter exterior dicitur. Interior, gracilior; exterior, amplior est, & maior. *Antequam tamen sic diuidantur*, alias duas spargunt propagines, quarum ^a *prima*, *Muscula* superior communiter dicitur, quæ transuersim per lumborum & abdominis musculos disseminatur, vnde *Musculam lumbalem* vocarem: ^b *altera*, *Sacra*, quod ossis sacri foraminibus superioribus, aliquot exiles venulas ad spinalem medullam, & os sacrum nutriendum porrigit.

Prodeunt autem ab utroq; ramo plures venæ, antequam extra peritonæum ad crura vadat, & ab interiore quidem duæ. ^c *Prima*, ab externo latere exoritur, *Muscula media* dicta, quod in omnes musculos natium, eorundemq; cutem dispergatur. Alimentum enim defert omnibus ijs musculis, qui ossis ilium exteriorē partem, siue dorsum, occupant, quemadmodum & ipsi coxendicis articulo, vt propter hanc causam maxime aduertenda sit ab ijs, qui doloris coxendicis, siue Ischiadis causam paulo curiosius considerare velint. hanc ego *Glutæam* ab insertione non male vocari posse censerim, quod in glutæos musculos implantetur. ^d *Alter*a, ab interno latere prodit, & ^d *vena insignis* est, *Hypogastrica* dicta, à sua in omnes fere hypogastrij partes distributione. Ab hac ramus emergit, *Hæmorrhoidalis externa* dictus, quod, si quando sanguine fæculentiore, aut feruido salsoue turgeat, hæmorrhoidas ani externas constituat. Hic sacri ossis foraminibus furculos dispensat, sed maiores ramos in recti intestini musculos, vsque ad ani externam cutim largitur. Est & *alius ramus*, qui ab eadem hypogastrica oritur,

f, 8.14.X.

X.

t, Y.

u, 5.3.X.

x, 4.4.4.

y, X.X.

z, Y. & Z.

a, 5.

b, 6.

c, 7.

d, 8.

Know Your Bible

Forgotten Books' Full Membership provides unlimited access to more than 28,000 volumes of Christian literature for \$8.99/month

HOLY BIBLE

Continue

*Fair use policy applies

ni mammæ tractentur manibus, libidinem accendi videmus, vt propter hanc quoc
causam illæ fæminæ libidinosiores habeantur, quæ mammosæ sunt, quemadmod
Afrā apud Martialem. Notare autem, quoad originem huius venæ conuenit, sæp
me eam à Crurali ramo, jam jam describendo, exortum suum trahere, sæpius tan
ab Iliaco. ^f *Altera* vena, *Pudenda* est, quæ ab interna sede Iliaci externi jam peritonæ
egressi nascitur, & Pudenda dicitur, quod in pudenda vtriusq; sexus absumatur. *In*
^{ris} enim in scrotum, & penis cutem distribuitur: *in fæminis* autem ad cutim, & labra
dendi, ad nymphas, cæterasq; partes, tum vero *vtriusq;* in glandulas circa inguina jac
tes propagatur, vnde tempore pestiferi, aut venerei bubonis materiæ in glandi
confluxio oritur. Tandem ^g *muscula inferior* est, quæ ad coxendicis articulum abit, &
^{musculos} ac cutim eo loci sitos disseminatur, quo nomine, meo iudicio, appellati
strictiore melius *Coxendica* vel *Coxalis* diceretur.

C A P V T IX.

*Iliaci rami exterioris per crus disseminati propagines, & ramos,
enumerat.*

EXTERIOR ergo ^h *iliacorum ramus*, vbi dictas propagines emisit, è peritonæo
cidit, & ad inguina fertur, per elatiorem, & interiorem ossis coxendicis regionem
per quam primus & secundus femur flectentium muscoli, descendunt, atq; ⁱ *ve*
^s **CRURALEM** constituit. Huius historiam, vt facili methodo tradamus, in Tr
^u *cum*, & *Ramos* diuidemus.

TRUNCVS autem, antequam findatur in ramos, quatuor expandit propagi
ex quibus *prima* illa est, quam ^l *saphenam*, & venam *Malleoli interni* appellant, propte
quod iuxta hunc excurrat, dicitur & communiter à Medicis, vena tali, sed improp
vt monuimus superius libro primo. Oritur autem statim post egressum ex peritonæo
ab interiore latere Trunci, quæ arteria comite carens, per femoris & tibiæ interi
sub cute recta descendit, ac vbi jam ad malleolum internum peruenit, in pedis elat
rem sedem expanditur, vbi ramum per transfuersum spargit, à quo postea alij comp
res oriuntur, qui ordine ad singulos digitos distribuuntur. Ab hac aliæ propagi
sparguntur in itinere, quæ tamen raro inuicem numero, aut magnitudine corresp
dere reperiuntur, quemadmodum Naturæ lusum in venis, cum primis autem Artu
aduerti, jam aliquoties monuimus. Inter has ^m *prima* non procul ab ipsius venæ ex
^{nes} tu, in superiorem cutem internæ femoris regionis duplici ramo spargitur, quor
^r *exterior*, qui crassior est, anteriorem, externamque femoris partem sub cute perref
^{interior} *interior* vero, interiora petit, & in peritonæum spargitur. ⁿ *Secunda*, cum jam ad medi
femoris peruenit, propagatur. ^o *Tertia*, circa genu oritur, duasque producit sobo
^{vnam} *vnam*, quæ in anterioris genu sedis cutem, secundum patellam, disseminatur; *al*
vero, in posterioris, vbi flexura est, seu poples, cui orbiculatim circumuo

p. 20. tur. p. *Quarta*, ad Tibiæ medium, antrorsum, & retrorsum ducitur. E regione saphænæ
 q. 14. *aliavena*, ab exteriori sede Trunci educitur; at breuior, quam ipsa saphæna est, & ex-
 trorsum ac transuersim in cutim ossis coxendicis anteriori regioni obductam, tum in
 r. 15. musculos eiusdem loci porrigitur, quam Recentiores *ischiam* vocant. Productis his
 propaginibus Truncus postea in musculos femoris os amplexantes reconditur, ac
 tertiam digerit propaginem, quam *Musculam* appellant, & *gemina* esse consuevit. *Exterior*
 enim, quæ minor est, tibiam extendentium musculis secundo & quarto, simul & cuti
 soboles offert; *interior*, & amplior, tibiam extendentium tertio, & fere omnibus femur
 circumstantibus musculis surculos largitur. Hinc truncus ad posteriora se flectens,
 sensimque descendens, alios quosdam in membranas musculorum dispergit, & mox
 s. 16. quartam venam educit, quæ in femoris posteriora excurrit, & *Poplitea* dicitur, cele-
 bris apud Medicinæ scriptores, maxime vero eorum Principem Hippocratem, qui 6.
 Epidem. sect. 1. 5. ipsius apertionem in renum doloribus admodum commendauit.
 Quia tamen non raro profundius sita est, quam vt sine insigni difficultate secari possit,
 fonticulos in sura, ad quam ipsa spargitur, inustos, plurimum adiuuenti in pluribus
 morbis attulisse, frequenti experientia edoctus sum. Huic venæ, vbi propagata est, à
 musculæ interiore ramo soboles nonnunquam accedit; *sæpe etiam* duæ à trunco statim
 prodeunt propagines, quarum *altera* elatior est, *altera* humilior, quæ deinde in pro-
 gressu vniuntur. Spargit autem statim ab exortu ramos quosdam in cutem femoris,
 circa elatiorem & posteriorem ipsius partem: deinde recta per medium poplitem, siue
 flexuram tibiæ in suram descendit, cui plurimos surculos incerto ductu, cum alij re-
 cta, alij transuersim, nonnulli obliq; progrediantur, distribuit. His sic disseminatis ra-
 mulis, ad talum vsque progreditur, ibique tandem terminatur.

Atque hic est progressus Trunci cruralis, & hæc quas spargit, antequam diuidatur,
 propagines. Femoris enim ossi accumbens sic descendit, ac iuxta ipsum obliquatur,
 z. Δ. vt, vbi genu attingit, inter duo femoris infima & posteriora capita feratur, quo loci
 u. Θ, Λ, in duos ramos, interiorem, & exteriorem bifariam scinditur. Sunt autem inæqualis
 amplitudinis, cum exterior tenuior sit, interior maior: vterque tamen per tibiam, &
 x. Θ. infimum pedem dispergitur. * *Interior* descendens aliquot propagines in musculos,
 qui in posteriore tibiæ parte siti sunt, ac præcipue in eos, qui suram constituunt, maxi-
 y. 21. me vero y ad interiorem sedem gasterocnemij externi, transmittit, sicque postea deor-
 sum progrediens, vbi ad Tibiæ inferiorem appendicem peruenit, & aliquot soboles
 z. 22. cuti impertiuit, z sub malleolo interno reflectitur, & ad pollicem vsq; excurrit. a *Ex-*
 a. Δ. *terior*, in duos statim scinditur ramos minores, similiter inæquales, quorum b *interior*,
 b. Z. qui maior est, & in profundo latitat, in suræ musculos totus exhauritur, recta inter
 duo capita gasterocnemij externi, siue primi pedem mouentis, tum inter gasterocne-
 mium internum, & tibiæum anticum, ac tandem inter digitorum flexores, secundum
 longitudinem excurrens, & in itinere musculis, per quos transit, vbiq; surculos quos-
 dam distribuens. Hic vbi ad medium longitudinis Tibiæ peruenit, in *interiorem* & *exte-*
riorem iterum subdividitur. Horum *interior* surculum iuxta tibiæ, & tali articulum distri-
 buit, cum musculorum tendinibus descendit, & in pollicem, indicem, ac medium dis-
 tribuitur. *Exterior* iuxta fibulam progreditur, ac vbi ad ligamentum peruenit, quod

C A P I T U L U M X.

Sanguinis definitio proponitur, & declaratur.

*Ratio
tracta-
tionis.*

CUM de Venis haecenus egerimus, quas sanguinis, tanquam ultimi alimenti, receptacula esse diximus, reliquum esse videtur, ut quaedam de sanguine breuiter subiiciamus. Neque veremur hic, ne forte nobis Aristarchus quispiam propterea dicam scribat, qui methodi leges violemus, dum ad historiam humani corporis, partes quas vocant contentas reuocamus, quod plurimorum animis alte insederit, Anatomiam non nisi continentium tantum partium contemplationem sibi vendicare. At enim pertinent ad Anatomiam omnia, quaecunque in corpore nostro sub oculos cadunt, siue partes sint solidæ, seu fluidæ, ab aliis comprehensæ, cum Anatomia perfecta sit totius corporis, omniumque partium ex artificiosa sectione acquisita cognitio. Cæterum cum breuitatis studium in omnibus nobis propositum sit, ea huc duntaxat, quæ maxime necessaria & scitu dignissima in hoc argumento videntur, in medium adducemus. Primum ergo quid sit sanguis, deinde, quæ animalia sanguine prædita sint, quæ eodem careant, dicturi sumus; tum cur alia sanguine, alia ichore nutriantur inuestigabimus, inde videbimus sanguis homogeneus sit, vniusc; naturæ, an ex diuersis consistet partibus, & vbi demonstrauerimus, ex pluribus conflatum esse, rationem huius compositionis proponemus, partesque omnes, & earum causas venabimur, tandem differentias trademus.

Ordo.

SANGVIS ergo olim & *sanguen* vocatus, in neutro genere, vnde Lucretius,

Visceribus viscus gigni, sanguenq; creati.

Græcis

THIS PAGE IS LOCKED TO FREE MEMBERS
Purchase full membership to immediately unlock this page



Never be without a book!

Forgotten Books Full Membership gives universal access to 797,885 books from our apps and website, across all your devices: tablet, phone, e-reader, laptop and desktop computer

A library in your pocket for \$8.99/month

Continue

*Fair usage policy applies

ut alimentum, & quod alimentum futurum est. Sanguis ergo est alimentum, quod hoc nutrit. Quamobrem quoties cibus non ingeritur, sanguis deficit, quoties ingeritur, augetur: tum si alimenta bona assumantur, sanguis integer est; si prava, vitiosus, ut loquitur Aristoteles 2. de part. animal. 3. Est autem *alimentum omnium partium totius corporis*, quæ verba propter eos tenenda sunt, qui negant Ossa, Cerebrum, Ungues, & Pilos sanguine nutriri. Et quo ad *ossa* quidem, quod Galenus demonstrasse videtur, ossa aut medulla ut magna, aut medullari humore, ut parva, nutriri. Quo ad *Cerebrum*, quod Vesalius ostenderit, Venas in ipso nullas reperiri. Quo ad *Ungues, & Pilos*, quia in mortuis crescere sunt visi, ut testis est Aristoteles, cum tamen in mortuis nutritio, quæ per sanguinem fit, cesset. *Primis* satisfacimus, opinor, superius libro secundo, cum de hac re ex professo egimus: *Vesalio*, experientia & inspectio anatomica contradicit: *Tertius*, qui ungues & pilos nutriri negant, nunc satisfaciamus. Non sequitur, ungues & pili post mortem augetur, non igitur nutriuntur sanguine, cum nulla pars sit, quæ post obitum augeatur. Hæ enim partes non ita perfectæ sunt, ut reliquæ, unde neque ita perfecta nutritione aluntur, sed vivunt in nobis more plantarum, quæ abscissæ etiam à suo trunco, aliquamdiu nutriri solent. Sic ergo & in mortuis excrescere possunt, cum eorum attractrix facultas, quippe in solidior materia consistens, non ita facile post obitum euanelcat. *Si quis dicat*, ungues, & pilos partes non esse, & propterea non nutriri, partes autem non esse, quod ablatae regenerentur, illi opponimus dentes, qui excidentis, eadem, qua ante erant, forma renascuntur, non fecus ac ungues, imo, quod mireris forte magis, alveolum novum, (cum una cum dente suo alveolus perpetuo pereat,) recondunt. Cum ergo dentes regenerentur, nemo tamen propterea nostri corporis partes esse, unquam negavit. Quamobrem iam concludimus, sanguinem partium, quotquot sunt in corpore, omnium alimentum esse ultimum: quin nec alimentum aliud, quod quidem ultimum sit, præter sanguinem reperiri. Quod si *semen* à quibusdam spermaticis partibus assignetur; *bilis*, felleæ vesiculæ; *Chylus* ventriculo, eos aut ignaros esse dissectionum oportet, qui venas has per partes digestas, sanguine plenas non viderint, aut Naturæ institutum, quæ ubi vis (summæ id sapientiæ clarissimum signum) eandem rationem consiliumque sequitur, non capiunt. Et quæ ista esset tam insignis providentia, partes nutrire sanguine, ut certe hæ omnes nutriuntur, alimento in pluribus organis tam anxie elaborato: deinde & semine, quod ipsis transmitti non potest, & bile, excremento sævo, & chylo, alimento adhuc crudo? Additur deinde, & *Vita*: non enim alimentum tantum est, sed & vitam partibus largitur. Vita hæc spiritibus donatur, qui in sanguine sunt, estque illa facultas partium, nutriendi se sanguine, & (dum licet ætatis ratione) au-

gendi.

Refu-
tantur
qui un-
gues &
pilos nu-
triri ne-
gant.

gendi. Quanquam autem imprimis hæc vox Arteriarum gratia adiecta sit, ut ant
 alimenti vox, causa Venarum : non tamen ille usus sic Venoso sanguini debet tribu
 ut Arterioso prorsus dematur : nec hic sic Arterioso arrogari, ut venali nullaten
 competere credatur. Nutrit enim venosus sanguis: sed & vitam tribuit. Vitam larg
 tur arteriosus: sed & nutrit. Sic tamen ille alimentum copiose suggerit, ut solus nutri
 sic iste vitam infundit, ut solus vita donare videatur. Hinc Vena abscissa, tabescit fa
 pars, relicta arteria: Arteria dissecta, pæne emoritur, illæsa utcunque vena: si tam
 parva pars sit, tueri se alterutrius vi potest.

Definitio ergo hæc vera est: sed & perfecta, cum omnes sanguinis causas contine
Formam enim exprimit, dum dicimus humorem esse rubicundum, aspectu homog
 neum: *Subiectum*, dum dicimus animalibus competere sanguineis: contineri autem
 in Venis & Arteriis, tanquam in proprio conceptaculo & loco. *Materia remota*, cibus & p
 tus; *propinquior*, Chylus. *Efficiens*, calor tum viscerum, tum Venarum, partim innatu
 partim influens. *Finis* alimentum, & vita omnium partium.

C A P V T X I.

Animalium quædam sanguinea, quædam exsanguia esse, & quamobrem.

DIXIMVS animalia quædam sanguine nutriri, quædam ichore: illaque sanguin
 hæc exsanguia vocari. Hac occasione moniti, in præsentiarum duo inuestigabim
 primum, quæ sint illa animalia, deinde quamobrem sic diuerso nutrimento alantur.
Sanguinea ergo animalia, aut pedes habent, aut pedibus carent. *Quæ pedes habent*, vel
 pedes sunt, ut homo, avis; vel quadrupeda, ut bos, asinus, canis, simia: *pedibus carēt*: ut se
 pentes, pisces, cete. *Exsanguium* alia *insecta*, ἐντομία, quæ incisuras parte sui, vel prona,
 supina habent, aut etiam vtraque, ut musca, vespa, papilio, scorpio: alia *mollia*, μαλακά,
 quæ sanguine carent, & foris molli carne obducta, intus solidum continent, more sa
 guineorum animalium, ut sepia, polypus, loligo: alia *testata*, ὀστρακόδερμα, quibus p
 mollis & carnea intus, solida foris est, fragilis ac ruptilis, ut omne genus concharu
 alia *crustata*, μαλακόστρακα, quæ carnosam & mollem partem intus, foris solidam, sed c
 lilem habent, ut astaci, squillæ, & omne cancerorum genus. Hæc ergo omnia icho
 nutriuntur, qui per carnes eorum partim ope canalium fertur, partim (ut in plerisq
 per inconspicuos meatus transmeat, non secus atque panni particula extrema ma
 facta, aqua per reliquum pannum paulatim penetrat.

De his iam quæritur, cur diuerso alimento nutriantur? Cui quæstioni duo hab
 quæ reponam. Primo, animalia duplicis esse generis, quædam perfectiora, nonnu
 imperfecta. *Imperfecta* voco, non quæ simpliciter talia sunt, sed quæ pauciora or
 na respectu aliorum habent, cum nihil sit à sapientissimo rerum Opifice conditum
 quin in suo genere summum perfectionis gradum attigerit. Perfectiora e contra,
 plura habent organa, pluresque obeunt actiones, ac quadam sapientia instructa s
 Hæc ergo cum instrumento sapientiæ indiguerint, sanguinem necessario, quod
 ipsum sit, requirebant. Patet hoc ex pulcherrimo Hippocratis loco, qui libro de f
 bus continetur, vbi eleganter, Opinor, inquit, inter omnia quæ in corpore sunt, r

» magis ad prudentiam conferre, quam sanguinem. Sed elegantius adhuc probat. Nam
 » cum in constanti, (sic pergit) habitu persistit, consistit etiam prudentia: sanguine vero
 » permutato, concidit & prudentia. Huic consentit doctissimus Aristoteles, qui secun-
 » do de part. animal. capitibus secundo, ex sanguinis differentiis iudicium de sapientia
 » colligit. Est certe, inquit, roboris efficacior sanguis, qui crassior & calidior est: vim
 » autem sentiendi intelligendique obtinet plenior, qui tenuior, frigidiorque est.
 » Secundo autem de partibus, capit. quarto: Naturam sanguinis causam esse, cur per-
 » multa animalibus accidant, tum per mores, tum etiam per sensum, quod sanguis ma-
 » teria sit totius corporis. Porro sanguinea omnia sapientiora esse longe ex sanguibus,
 » inductione facta per singula genera declarari sine negotio posset, cum sensibus aut
 » omnibus, aut certe quam pluribus sint prædita, ut taceam interim curam, quam de
 » victu, generatione, & futuris adhibent. Potest & alia ratio assignari, nempe quibusdam
 » in frigidioris aëre degendum fuisse, ut sanguineis, unde calore indigebant: quibusdam
 » in calido tantum, & propterea hyberno tempore in cauernis, ut ex sanguibus. Cæ-
 » terum cum & inter sanguinea nonnulla sint, quæ sese in latibus abscondant frigi-
 » dioribus temporibus, quemadmodum serpentes & lacertæ faciunt, considerandum
 » est, magnam inter sanguinea latitudinem, & alia alijs calidiora esse, frigidioraque: &
 » propterea quæ paruo calore prædita sunt, jam ad exsanguium naturam accedere,
 » Sunt autem serpentes, & lacertæ, inter sanguinea maxime frigida, ex quo contingit,
 » ut quo magis ad septentrionem accedas, tanto pauciores inuenias, cum in calidiori-
 » bus locis commodius uiuant.

C A P V T XII.

Sanguinem heterogeneum esse probatur, inde quibus ex partibus constet, & quæ harum causa sint, inuestigatur.

Partes
sanguinis

SANGVINEM qui in venis coercetur, aspectu quidem homogeneum esse, & unius naturæ, in definitione diximus: at si quis tamen vasculo exceptum concretumque inspiciat, non secus ac ipsum lac diuersis constare partibus animaduertet. Sed & quemadmodum lac ex butyro constat, quod supernatat; & caseo, quod in imo subsidet; ac sero tandem, inter utrumque medio loco positum: sic sanguis ex venis extractus, si alicubi in vase seruetur, in serum, & fibrosam massam concreuit. Sanguis ergo homogeneus non est & uniformis, sed ex diuersis constat partibus. Cæterum qui Medicinam nobis hactenus illustrare conati sunt, alias adhuc partes in sanguine ponunt, & minutius ista inquirunt. Cum sero .n. inquirunt, bilem flauam aut atram permisceri: cum fibris vero sanguinem strictè acceptum, pituitam, & melancholiam. Et ut confusa sunt, si mediocriter se habeant, ita si copiosior sit pituita, eam supernatare; si sanguis, in medio consistere; si melancholia, in fundo hære, ut adeo quinque sint humorum genera, quæ in sanguinea illa venarum massa continentur, serum scilicet, bilis, sanguis, pituita, & melancholia.

In hanc

Know Your Bible

Forgotten Books' Full Membership provides unlimited access to more than 28,000 volumes of Christian literature for \$8.99/month

HOLY BIBLE

Continue

*Fair use policy applies

auctorem Hippocratem sequi videntur, qui libro 4. de morbis, In omnibus, ait, cibis & potibus, & biliosi quid est, & aquosi, & sanguinei & pituitosi; in alio plus, in alio minus. Quapropter & quæ eduntur, & quæ bibuntur, alia alijs præstant ad sanitatē. Quæ quidem Hippocratis sententia non ita intelligenda est, ac si in ipsis alimentis humores hi præexistent, ex quibus postea in venas trahantur; sed quod alimenta in hosce mutantur, cum quibus idē temperamentū obtinent, si calor noster accedat, qui causa efficiens, separans has partes, ac distinguens, siue calorem hunc postea in Venis, siue in Iecore consistere dicamus. Pars ergo chyli tenuior & calidior, in bilem abit; crudior, & frigidior in pituitam; frigidior & siccior, in melancholiam; temperata vero in sanguinem facit. Ex hoc fit, vt alimenta quæ temperata quidem sunt, sanguinis plurimum generent calida, & sicca, multum bilis; frigida, & humida plurimum pituitæ: sicca autem & frigida copiam melancholiæ: humidus tandem victus, & plurimus potus, plurimum feri generet. Cæterum vt alimenti ratione, humores varij generantur, etsi calor vnus, idemq; sit & naturaliter se habeat: ita calore declinante ad statum, qui præter naturam est, tametsi alimenta sint optimi succi, & vniformia, humores nihilominus diuersi procreantur. Si enim feruens sit calor, alimentum quantumuis temperatum non in sanguinem, sed potius plurimam bilem vertetur: at si deficiat, contra in pituitam abibit. E diuerso, si calidi temperamenti sit cibus, à calido hepate, aut venis, in bilem profuse absumetur; à frigido autem, in laudabilem sanguinem redigetur. Probari hoc potest quam optime exemplo mellis, quod cum facile in bilem vertatur à moderato calore faciliusque ab immodico, tum vero in frigido corpore in sanguinem potius mutatur. Quamobrem & senibus pro sanguine suppeditando alimentum est aptissimum, iuuenibus autem pro bile: & si quis præcalidum jecur habenti carnes etiam boni succi dederit, animaduertet facile in bilem traduci. Ex quo constat, vt quis de alimentorum sano vsu sanum deferat iudicium, illi omnino necessarium esse, vt alimenti temperiem, cum moderato calore conferat & componat. Alimenta enim intemperata, in temperatis naturis praua sunt: in intemperatis eiusdem ordinis, pessima: at contrarij, optima & salubria.

C A P V T XIII.

Differentias sanguinis persequitur.

A copia. DIFFERENTIÆ sanguinis à varijs desumuntur, à copia, qualitate, consistentia loco, & ijs quæ sanguini permiscuntur. Et ratione copia quidem, non modo animalia diuersa inter se plurimum differunt, cum quædam minimum fere habeant, vt serpentes, quædam plus, vt lacertæ; nonnulla multum, vt pennata ac quadrupeda: sed & Homines ipsi, qui inter omnia animalia maxime abundant sanguine, ratione ætatis regionis, sexus, temperamenti, & temporum anni, mirifice inuicem discrepant. Puer enim fere sanguinem copiosum habent, qui deficere videtur senioribus, plusque illi est, qui calidas & humidas regiones incolunt, quam qui frigidas siccasque; itemque mulieribus, quam viris, quod non se tantum, sed & (cum vtero gerunt) fœtum alere debeant. Temperamentum calidum vel humidum, vel ex vtroq; compositum feracissimum est sanguinis: frigidum contra & siccum, sterile. Ex illo Plethora nascitur, morbus i

bus in quo supra vires, sanguinis copia in venis congeritur, quemadmodum in Athletis olim fieri solebat. Sic Vere turgent humores, & copiosissimi sunt, Æstate pauciores.

Ratione qualitatis quoque diuersitas sanguinis obseruatur. Sic sanguis alius calidior est, frigidior, humidior, aut siccior. Et hæc differentia similiter secundum ætates, sexum, regiones, temperamentum, & anni tempora maxime obseruatur. Calidior est, & humidior sanguis puero, quam seni, & iuueni calidior, quam puero. Vir calidiorem & sicciolem habet muliere. Æthiopibus, & qui Africam Asiamq; aut cæteras orientales, & meridiem spectantes incolunt regiones, calidior est multo, quam Europæis, aut ijs qui occidentem vel septentrionem inhabitant. Iam in temperamento diuersitatem esse tam clarum est, vt calidi, aut frigidi dicantur non alia de causa, quam quia calido aut frigido sanguine sint præditi. Æstate etiam sanguis plus feruet, quam Vere, Autumno, aut Hyeme. Ad qualitatem videtur pertinere etiam color, in quo differentia insignis aduertitur. alius enim alio est rubicundior, aut flauior.

Est & sanguis alius alio crassior, ex quo superior pars corporis cum inferiore diffidet, & fæminâ cum mare, & dextra pars cum sinistra eiusdem corporis, yti docet Aristoteles, 2. de patt. animal. cap. 2. Alius sanguis nullo pacto concrescit, vt damarum, & Ceruorum, alius facile, vt taurinus, vnde fit, vt epotus venenorum instar hominem enecat, intercepta voce, dolente stomacho, & retenta vrina; cum alij tamen sanguines, vt hirci, capri, cerui, & leporis in antidotorum numerum à Dioscoride referantur, lib. 2. cap. 97. Non enim reuera venenum est, sed concretione enecat, quod tum ipsa curatio euincit, quæ per ea expeditur, quæ sanguinem dissoluendi vires habent, tum quia coctus, à pauperculis in Italia citra noxam comeditur. Cæterum huiusmodi differentia, & inter homines maximè aduertitur, obseruatum autem à me id præcipuè est, eos qui rara & molli cute sunt præditi, vt plurimum sanguinem habere, non facile concrescibilem: contra, qui densa & dura pelle constant, ijs subito in grumos cogi. Illos timidos, sed prudentes esse notauit jam olim Aristoteles, loco citato. Omnibus tamen hominibus concrescit, & si quando in pestilenti febre emissus per Venæ sectionem, haud coëat, quemadmodum & nos sæpè vidimus, insignem semper putredinem denotauit.

Est & diuersitas sanguinis penes vasa, in quibus continetur. In venis enim propriè dictis, atrior est sanguis, crassior, ac terrestrior, copiosoque sero præditus; in arterijs autem rubicundior est, pulchrior & pauciore sero respersus, ita vt qui per arterias diffunditur verè sanguis, contra qui per venas, fex potius sanguinis dici mereatur. Nec tamen vniformis est omnis Venarum sanguis, sed faculentior, crassior, nigerq; magis in venæ Portæ propaginibus obseruatur, quam qui in Caua est: rursusq; qui in huius est propaginibus, crassior est eo qui in trunco, & maioribus ramis conspicitur, adeo, vt qui continetur in capillaribus venulis, maxime omnium rubedine clara efflorescat. Et hinc causam colligere licet, quæ multos sane latet Medicos, cur scilicet per cucurbitulas, & hirudines rubicundior sanguis, quam per Venæ brachij sectionem euacuetur. Est & notabilior rubedo in eo sanguine, qui cordis & Pulmonum substantiam, musculorum item carnem, quam alias partes nutrit.

Tandem differentia ab ijs deductæ, quæ sanguini permiscetur, maximæ obseruanda sunt.

*A qualitate.**A consistencia.**Observatio.**A loco.**Nota.**A permiscetur sanguini.*

dæ sunt. Interdum enim sanguinea massa pura est, vt in ijs qui perfecta sanitate fruuntur: interdum permixtos habet diuersos humores, & vel vnum, vel plures, & vel intra Naturæ limites adhuc contentos, aut præter naturam se habentes, & hos vel putridos, vel putredine carentes. Sunt autem humores hi Bilis, Pituita, Melancholia.

Cæterum antequam huic libro extremam imponam manum, cum in dubium nostro seculo à doctissimis quoque Viris fuerit reuocatum, possit ne sanguis inclusus Venis putredine corripitur, quod crediderint, quascunq; res in suo loco saluas integrasque præstari, quid sæpenumero in tot dissectionibus, quæ à me administratæ fuerunt, obseruarim, in medium afferam. Vidi enim non tantum in mortuis, sed sæpe etiam dum in abscessibus curandis occuparer, sanguinem illum qui in Venis est in merum candidumq; pus abiisse. Nec vero pus tantum offendimus, sed & vermes ex putredine generatos, & potissimum in trunco venæ Portæ, qua hepar egreditur, qui affectus Ouiibus frequentissimus est, si in humidis & v dosis locis pascantur. Sunt hi vermes lati, nigrique, sensim in apicem desinentes. Sed & in Cauæ trunco descendente, non longe ab emulgentibus venis Patauij, in frequentissimo Theatro, insignem alium duorum transuersorum longitudine inuenimus, similem prorsus erucæ, quem multi maxima cum admiratione inspexerunt. Nec refert, quod sanguis in Venis tanquam in proprio loco sit, cum locus non diutius rem à corruptione vendicet, quam omnia in ipso lege Naturæ dispensentur.

FINIS LIBRI QVINTI.

THIS PAGE IS LOCKED TO FREE MEMBERS
Purchase full membership to immediately unlock this page



Never be without a book!

Forgotten Books Full Membership gives universal access to 797,885 books from our apps and website, across all your devices: tablet, phone, e-reader, laptop and desktop computer

A library in your pocket for \$8.99/month

Continue

*Fair usage policy applies

stula illa cartilaginea pulmonū, per quam aër externus attrahitur: vnde apud Hippocratem, lib. de dissect. legimus, Arteriam ex vtraq; faucium parte originem ducere. Sic Plato accepit, sic & Platonis discipulus Aristoteles. Inter Latinos consuetudinem Græcorum imitatus est Celsus, qui lib. 4. cap. 1. exiguam in arteriis, sub ipsis faucibus linguā esse asserit, intelligens ἐπιγλωττίδα, quæ in larynge est, siue capite asperæ arteriæ. Postiores tamen, cum & hos de quibus nunc acturi sumus sanguinis tubulos, perpetuo motu distendi viderent, existimantes non ab alia causa, quam aere inflari, Arteriæ Appellationem ipsis tribuerunt. Ne tamen æquiuocatio obscuritatem pareret, illam quidem asperam arteriam; hos vero, læues dixere, tandemque circa Galeni tempora simpliciter Arterias appellarunt, adeo vt quoties vel Galenus, vel Medici Galeno posteriores Arteriarum mentionem iniiciant, de his ipsis nobis sint intelligendi. Inuenio tamen & ἐπανθισμίντω φλέβα, Venam micantem, siue pulsatilem dictam, ad distinctionem reliquarum Venarum, quæ non pulsant, cum, vti superius monuimus, Venæ vox vtramque antiquitus complecteretur. Aristoteles plerumque τὴν ἐλάτωνα φλέβα, Minorem venam appellat, ratione Cavæ, quam maiorem vocat, siue ampliolem: ab aliis tamen ἀορτήν dici, 3. hist. animal. 3. testatur, & rationem etymologiæ adiiciens, ἐν τῷ περὶ ἀδῶς, inquit, ἔ ἐν τοῖς περνεῶσι τὸ νευρώδες αὐτῆς μόριον, eo quod neruosa ejus pars conspici vel in mortuis queat. Sed deesse mihi videtur vox aliqua, quæ obscuritatem magnam huic loco aspergit, quam si liceat suspitione addere, erit fortasse τὸ αἰρεῖν. Illud tamen non ignoro, Veteribus Græcis ἀορτὴν dictam fuisse vaginam cultrorum Macedonibus familiarium, quorum manubrium nonnihil incurvatum erat, ad quam sane figuram quam proxime accedere videtur arteriæ magnæ truncus, qua parte ex corde originem suam ducit.

Synonyma.

Definitio. Est autem ARTERIA si definitionem ipsius requiras, *vas cavum, duplici membrana constans, distensione ac contractione præditum, vt sanguis tenuior ac spirituosus à Corde pro vita omnibus partibus deferatur.* Dico esse vas, vt genus ipsius assignem, quod cum Venis, & Nervis commune habet. Differt autem à Neruo, quia est cavum; à Vena, quia duplici membrana constat. Membrana tamen non est, vt Vena, exacte, sed nonnihil ad Nervi naturam propius accedit, cum facile & in se contrahi, & extendi queat, vnde & ab Aristotele sæpe sæpius νευρώδης φλέψ, Vena Neruosa vocatur. Nec simplex etiam membrana est, sed gemina duplex, quarum altera exterior est, altera interior. Exterior, tenuis, rara, ac mollis, qualem in Venis cernere est, quæ rectas quidem fibras complures, paucas obliquas, transfuersas vero nullas obtinet. Quæ causa est, vt ab humorum acedine interiore exesa, aneurisina exoriatur, extensa exterior, quæ facile cedit, cum transfuersis fibris careat. Interior, crassa est, imo crassitie fere quintuplo venarum tunicas superans, densa, ac dura, quæ tota ex fibris transfuersis constat, rectis & obliquis prorsus destituta. Hanc præter & tertia est, à Galeno 7. admin. anatom. 5. addita, quæ in superficie interiore hærens, tellis aranearum persimilis est, in grandioribus sane arteriis imprimis conspicua, sed maxime eo in loco vbi arteria magna ex corde derivatur. Habent tamē nonnunquam & aliam forinsecus, quæ ipsas vel integit, vel vicinis partibus alligat, quod tamen non accidit, nisi vbi vel nudæ incedunt, aut quoquo pacto suspensæ sunt, quod idem & supra de Venis diximus. Hanc in infimo ventre à Peritonæo mutuantur; in medio, à Pleura. Sunt autem

Membrana

autem

autem membranæ hæc omnis sensus expertes, eadem de causa, quam de venis retulimus, ne scilicet in plethora extensæ, aut ab acris humoribus in cacochymia vellicatæ, dolore hominem perpetuo affligerent. Reliquis verbis actio & usus designantur. Actio quidem, quæ est *distensio, & contractio*, Græcis *διαστολή, και συστολή* dicta. Usus autem, *vt sanguis tenuior ac spirituosior, à Corde omnibus partibus distribuatur, cuius beneficio vita conservetur.* Actio hæc *Pulsus* dicitur Latinis, quamvis apud antiquiores Græcos nullum obtinuerit nomen, vel quia animaduersa non fuerit, vel quia neglecta manserit. Posteriores *σφυγμὸν* vocarunt, quod vocabulum apud Hippocratem non pulsum, qui naturaliter arteriis inesse solet, denotat, sed dolorem potius illum, qui in inflammationibus insignioribus circa carnes, ab arteriarum pulsu excitatus, percipi consuevit, quo pacto 7. aphor. 21. legimus, à forti in vlceribus pulsu malum esse sanguinis profluvium. Cæterum motus hic idem est, qui cordis, nec differt nisi in hoc, quod Arteriis secundario insit, Cordi primario. *Cordi enim innatus est*, cum à propria suæ carnis substantia distendatur, contrahaturque, vt in animalium quorundam cordibus videre est, quæ distenta effusoque omni prorsus sanguine, diutissime nihilominus adhuc pulsant. *Arteriis contra à Corde*, pulsandi facultas *influit*, ex quo fit, vt abscissis arteriis, aut ligatis, nullus omnino percipiatur motus, quod scilicet à Corde nihil accipiant, cuius vi & potentia moueantur. Contingit autem simul cum cordis motu motus arteriarum, adeo vt dilatatio cordis arteriarum dilatationi, & contractio contractioni, temporis momento respondeat. De qua re si quis dubitet, experimentum in se ipso facere non magno negotio poterit, si manu ad cordis regionem applicata, altera pulsum qui circa carptum est arteriæ, obseruet. Manifestius autem & ipsis oculis usurpare poterit, in vivi animalis dissectione, præsertim quod vitam paulo longius protrahit, vt erinacei, in quo cordis arteriarumq; pulsationes simul fieri quam optime notabit: Ex hoc motu usus insignis nascitur, vt sanguis spirituosus per totum corpus digeratur. Dum enim dilatantur, à Corde accipiunt: dum constringuntur, ad partes pellunt. Est autem maxime necessaria hæc sanguinis pulsio, cum absq; ea si foret, ad superiores partes, & transversas sanguis nunquam abiret. Quæ causa est, vt venis arteriæ semper coniungantur, quarum beneficio motus venosi sanguinis perficiatur. Imo vero hinc accidit, vt animalia quæcunq; venas obtinere, eadem quoq; arterias sint nacta, quod ad venosi sanguinis tum conservationem, tum usum, arteriarum præsentia, videatur esse maxime necessaria. Hoc ipsum manifesto experimento discimus, cum venis valide ligatis, etsi pertusæ sint, sanguinem nullatenus reddi, aut admodum tarde, & citra impetum fluere videmus, laxatis postea vinculis, vi quadam & impulsu sanguinem spargi. Id quod non alia profecto de causa evenit, quã quia Arteriæ vna cum Venis ligatæ, motu prorsus destituuntur, laxatæ deinde motu suo impellunt, & vi quadam sanguinem effundunt. Et hæc quoque ratio est, cur Vena Cephalica semper sine impetu, at Basilica vi quadam sanguinem eiciat, quia hæc arteriam comitem habet, illa comitem caret. Atque hic verus usus est dilatationis & contractionis Arteriarum. Est & alius, vt scilicet per dilatationem calor ventiletur, & externus aer suscipiatur. Cæterum sanguis quem arteriæ vehunt, tenuior est, quam qui in vena Cava continetur, vt pote à calore in sinistro cordis ventriculo coctus magis, & elaboratus, ex quo fit, vt & spirituosior sit, cum spiritus ex *ἀρωσεί* sanguinis ge-

arteriarum sensu carent.

Actio. Usus.

Pulsus.

Pulsus cordi innatus.

Pulsus cordis arteriarumq; fit simul.

nis generetur, vt tradit Galenus. *Spiritus* autem hi *Vitales* vocantur, quod vitam partibus omnibus largiantur, cum ligatis aut abscissis arteriis, partem ad quas sanguis arteriosus non vehitur, emori, & gangræna perire videamus. Cum enim satius foret, vt in vno loco caloris fons constitueretur, adeoque in Corde, totum autem corpus ex vno corde constare minime possit, ab ipso tanquam per tubulos naturalis omnibus partibus calor digeritur. Calor autem cum in tenuissima necessario substantia, qui spiritus sunt, stabuletur, vt diffundi per totum corpus temporis momento posset, nec in itinere longiore dissipetur, propterea sanguinem tanquam materiam crassiorem, in qua calor diutius, quam in spiritu conseruaretur, conjunxit. Adde, quod ex sanguine in singulis partibus, dum in vapores dissoluitur, alij continuo spiritus nascuntur, sicq; vita indefinente refectione protrahitur. Ex his ratio nunc reddi potest, cur Arteriarum substantia densior, crassiorque facta sit, quam Venarum. *Ratione enim actionis suæ, vt in distensione* facilius aperiatur, & apta manere diutius possit: *in contractione* autem, nõ penitus subsideat. *Ratione vero vsus*, ne sanguis tenuior spiritusque subtilissimi, aut exsudent, aut evanescant. *Nervosa* autem est hæc substantia, quod *in dilatatione* arteria abbreviari semper soleat, & versus cor trahi: *in contractione* contra elongari, & versus extrema extendi, ad quam actionem non alia substantia, quam nervosa aptior est. *Fibræ* autem *in interiori tunica* transuersæ sunt, *in exteriori* rectæ obliquis mixtæ, quod & accipere sanguinem debeant, & acceptum propellere. Non difficulter accipiunt à corde propulsum, at difficiliter ad extimas partes distribuunt. *Transuersæ* ergo fibræ interius positæ sunt, vt actionem adiuuarent operosiorum: *Rectæ* vero, & *Obliquæ* foris.

Differē-
tiæ.

A magni-
tudine.

A progres-
su.

A situ.

D I F F E R E N T I A S *Arteriarum* quod spectat, quemadmodum & Venarum, quibus admodum respondent, complures sunt; primarias tamen duntaxat hic enumerabimus. *Ratione ergo magnitudinis* insignis est differentia, & magni momenti in Medicina. Sunt enim quædam *maximæ*, vt Truncus Aorta dictus, siue arteria magna per dorsum excurrentes: quædam *mediocres*, vt arteriæ carotides, emulgentes, & iliacæ: quædam *minores*, quæ per artus & caput repunt: *omnium minima* sunt, capillares, quæ in habitum corporis, viscerumq; substantiam disperguntur. *Quædam rectæ* incedunt, vt jugulares: *quædam tortuosæ* sunt, & capreolares, vt præparantes arteriæ ad testes accedentes. *Nonnullæ* superficiem corporis accedunt, sed paucæ admodum sunt, vt *Cutaneæ* vocatæ, quæ ad tempora, frontem, penem, scrotum, & digitos excurrunt, reliquæ omnes in penitioribus corporis partibus latent, & *Profundæ* vocantur. In qua re à Venis quamplurimum differunt, quæ per totum corpus sub cute sparguntur. Sed benignissimus Opifex, & ab externis iniuriis sic defendere voluit, quæ periculose læderentur, & muniis suis locum aptiorem destinavit, cum in profundo consistentes, Venarum sibi comitum sanguinem ad quasvis externas partes promptius impellant. Intima autem omnia sic pervadunt Arteriæ, vt & in recessus ossium (nonnullorum opinione ipsis inaccessibiles) penetrent. Nec tantum cavitates illas quas medulla occupat, vna cum venis ingrediuntur: sed ipsam etiam ossium substantiam (res mirabilis) pertundunt, quemadmodum in vlcere Tibiæ, iis qui Chirurgiæ operam navant sæpe licebit advertere, si vna ossium caries insignis occurrat. Differentiæ quæ *ratione connexionis* observantur, facile ex superiore libro desumentur, vbi de venarum connexionem egimus.

A conne-
xione.

Know Your Bible

Forgotten Books' Full Membership provides unlimited access to more than 28,000 volumes of Christian literature for \$8.99/month

HOLY BIBLE

Continue

*Fair use policy applies

indigestus ad interiores partes propullus, catarrhos, & deitillationes parit. Et hinc quoque ratio reddi potest, cur à potu frigida post vehementes corporis motus, & exercitia, nonnulli protinus suffocati fuerint, cardiaca & syncope grauissima superuenientibus. Arteria enim refrigerata valide, sanguis congelatus est, tam is qui in Aorta fuit, quam ille qui in Corde stabulatur, ex quo horrenda primum symptomata, deinde repentina mors euenit. Vidimus autem secta vena sanguinem his crassum ac frigidum, nec nisi maxima cum difficultate prodijisse, vnde & praesentius remedium ijs non inuenimus, quam ea sunt, quae ob tenuitatem partium grumos sanguinis dissoluendi vim habent. Hinc etiam ratio reddi potest, cur in ardentibus febribus lingua nigrescat, & difficulter aegri deglutiant. Etsi enim verum est, (quae causa vulgo affertur) ex vniuerso corpore vapores ad caput plurimos transmitti, non minimam tamen huius nigredinis culpam arteriae vicinitati licebit adscribere, quae accensa ac inflammata, Oesophago, & sic consequenter ipsi etiam linguae graua mala impertit.

Diuisio Trunci ascendentis in duos Ramos. Arteriae subclauiae. Ramus ab inferiore subclauia parte ortus. Intercostalis superior. Rami à superiore parte orti.

1. Mammaria.

2. Vertebralis.

Cæterum ascendens truncus in hoc versus superiora progressu, in duas subclauias arterias diuiditur, quarum altera ad dextram, altera ad sinistram excurrit. Vocantur autem quamdiu in thorace sunt *subclauia*, eadem ratione, vt subclauiae Venae, quod subclauiculis incedant: at cum primum è Thorace exciderint, nomen mutant & *axillares* vocantur. Ab vtraque subclauia, vbi primam costam attingere (nam ante nulla propago emittitur,) plures surculi, tam ab inferiore, quam superiore parte propagantur. Ab inferiore, ⁱ *Intercostalis superior*, quae costarum radicibus attensa, quatuor superiorum costarum interuallis singulos ramos largitur, sub costis vsque ad cartilagineas cum venis excurrentes, à quibus addorsum medullam, vicinosque musculos soboles sparguntur. Ab elatiore sede prodit primo ^l *Cervicalis* vulgo dicta, sed rectius *Vertebralis*, quae retro magis, & versus corpora vertebrarum enascitur, obliq; autem ascendens, iuxta septimam colli vertebram, per foramina transuersorum processuum, & superiorum vertebrarum colli, vt Cervicalis vena, transit, vbi complures propagines producit, quae ad spinalem medullam per foramina communia, per quae nerui exeunt, intrant. Aliquam multas etiam ad musculos in posteriore cervicis sede sitos exigit, ascendit ad occipitiū vna cum Vena, & per primū eius insigne foramen, per quod spinalis medulla ex capite descendit, cranium ingreditur. Hinc ^m sub medulla spinali, quae in caluaria adhuc est, cum socia oppositi lateris ⁿ vnitur, ^o sicque sub cerebri media basi versus anteriora recta excurrit: at vbi iam sellam ossis cuneiformis, cui glādula pituitaria incumbit, attingit; in ^p duos ramos diuiditur, alterum dextrum, alterum sinistrum, quorum vterq; ad latus sellae, ad neruorum secundum par repit, vbi vtrinq; ^q in surculos infinitos dirempti, inter primum & secundum neruorum par disseminantur, ac tenui membrana complicati, ^r plexum choroidem constituunt. Altera est *arteria mammaria*, quae reflexa sub sterno, (comite vena mammaria) secundum ipsius latera descendit, & vbi ad cartilagineam ensiformem peruenit, circa latera eius, thoracem egreditur, & substrata rectis abdominis musculis, per ipsorum inferius latus recta descendit, tandemque circa vmbilicum cum ^t epigastrica arteria ascendente per ^u anastomofin coniungitur. Prius vero ac thoracem relinquit, ad sex septem verarum costarum spatia intercartilaginea singulos ramos diffundit, qui vna cum cartilaginibus terminantur. ^x *Tertia,*

Muscula

g. D. D.

h. E.

i. b.

l. c.

m, 10. 10

R. R.

n, S.

o, S. T.

p, g. g.

q, h. h.

r, P.

s, 6. 2. d.

vide & 4.

11.

t, l.

u, x.

x, 6. 2. e.

Muscula alias, sed strictiore appellatione rectius *Cervicalis*, cum in musculos in cervicis regione positos ad occipitium vsq; disseminetur.

His ramis eductis, subclavia ex cauo thoracis exit, & primam costam superans, oblique vergit ad alam, sicque *y* Axillarem arteriam constituit, quæ postea in brachium diffunditur. Ante tamen propagines aliquot spargit, & ab inferiore quidem parte tres, ex quibus prima ^z *Scapularis interna*, quæ in musculos scapulæ cavitatem occupantes, vadit, ^a Altera, *Thoracica superior*, quæ ad pectoralem musculum humerum adducentem abit, cæterosque pectori instratos, & satis ampla est. ^b Tertia, *Thoracica inferior*, quæ & ipsa insignis, secundum totum thoracis latus descendens, per musculum latissimum, humerum abducentem, potissimum dispergitur. Ab elatiore parte, vna nascitur ^c *Scapularis externa*, quæ summum humerum conscendens, in musculos gibbam scapulæ sedem obtegentes disseminatur. Reliqua pars arteriæ axillaris ad brachium, comite vena basilica, progreditur, in quod totum postea exhauritur, de cuius distributione sequenti capite dicemus.

^d Quod restat tandem de ascendente trunco, juxta superiorem sterni partem Thy-
mo suffultum in ^e duos ramos diuiditur, quos *Carotides* appellant, siue *Soporales*, quod
his obstructis, aut quocunque modo occlusis, statim in somnum incidamus, cuius pe-
riculum in adolescente Realdum Columbum in magna hominum frequentia fe-
cisse, testatur Valuerda in Anatome, lib. 6. c. 11. Inæquales sunt magnitudine, cum
dexter multo sit sinistro crassior: tendunt autem recta versus superiora, secundum
colli latera deducti, asperæ arteriæ, & venis jugularibus internis, membranæ bene-
ficio connexi, ac vbi ad fauces peruenerunt, in duos ramos ^f diuiduntur, quorum
alter externus est, alter internus. Ille, minor; hic, maior. ^g *Exterior*, ^h ad buccas &
faciei musculos soboles propagat, deinde vbi ad aurem peruenit, circa ipsius radi-
cem bifariam ⁱ diuiditur: ^l alter enim ramus auris posteriora petit, à quo duæ arteriæ
sub aure maxillam inferiorem per primum ipsius foramen ad processus situm ingre-
diuntur, & secundum eius longitudinem in omnium dentium inferiorum radices
disseminantur, reliqua pars per foramen secundum, quod ad mentum positum est,
egrediens, in labrum dispergitur. ^m Alter per tempora, & frontem repit, in muscu-
los faciei absumptus. ⁿ *Interior* ramus Carotidis arteriæ, siue *arteria Encephalica*, in fau-
ces defertur, ac vbi linguæ & laryngi propagines disseminauit, circa Caluaræ basin in
duos inæquales ramos diuiditur, minorem scilicet & maiorem. ^o *Minor*, & posterior,
cum venæ jugularis internæ encephalico ramo maiore, ad cranij posteriora fertur,
per occipitij foramen secundum ingreditur, ac crassæ membranæ sinum subit.
^p *Maior*, & anterior, vbi per foramen proprium in osse temporum exsculptum cranij
cavitatem ingressus est, atque ad ossis cuneiformis sedem peruenit, vbique sub
dura membrana incedens, primum vtrinque ramum in latus crassæ membranæ
propagat, deinde in brutis infinitos furculos dispergens, ^q Rete illud mirabile con-
stituit, quod reuera quidem & in Homine inuenire est, at respectu brutorum exi-
gnum, & non nisi ymbra quædam videtur. His furculis sic constitutis, cerebri
crassam membranam perforat, ex qua vbi emerit, propaginem aliam per cuneiformis
ossis foramen secundum ad oculum eiusque musculos, quemadmodum & ad

3.
Muscula.
Axillaris
arteria.

Eiusrami
antequã
in brachiũ
absumi-
tur.

Ab inferio-
re parte.

1.

2.

3.

Ab ela-
tiore sede

vna.

Caroti-
des.

Diuisio
Carotidũ
Exterior,
siue ra-
mus faciei

Interior,
siue ra-
mus Ence-
phalicus.
Diuisio e-
ius in mi-
nores, &
maiores.

*Maioris
subdiui-
sio.*

maxillæ inferioris attollentem temporalem musculum extra Calvariam propagat: inde recta ascendens ad latus glandulæ pituitariæ in duos ramos diuiditur, quorum alter, interior, alter exterior est. ^r Interior cum sua coniuge oppositi lateris vnitur, vniteque in ^t plurimas arteriolas absumuntur, quæ per tenuem membranam ipsiusq; Cerebri substantiam, ad principium neruorum opticorum disperguntur. ^u Exterior, reflexus, & tenui membrana suffultus, in cerebri priorem ventriculum abit, diuisus in multos ^x furculos, qui cum ^y arteriolis illis à ^z vertebrali enatis vniuntur, alij quidem cum illis, quas per basin capitis sub cerebro vertebralis spargit: alij vero cum illis, quos per tenuem membranam, & cerebri substantiam disseminat, cum quibus ^a plexum choroideum constituunt.

r, b. b.
s, c.
t, d. d.
u, e.
x, f. f.
y, h. h.
z, R. R.
a, P.

C A P V T III.

Axillaris Arteriae per brachium digesta seriem enarrat.

*Truncus
arteria
axillari.*

ARTERIA ergo ^b Axillaris, vbi ad brachium peruenit, ^c Brachialis trunci nomen acciscens, vnico ac indiuiso trunco ultra cubiti flexuram, per internam brachii partem fertur, vtrinque propagines quasdam graciles, ad musculos humeri internam sedem occupantes, disseminans. Incedit autem interno, siue profundo basilicæ venæ ramo, tanquam comes indiuiduus, cuius ductum quoque, & seriem vbique sequitur, at-
tensa. Statim autem secundum posteriorem humeri sedem, qua ipsi cubitum extendentes musculi adhærent, descendens, propagines ^d duas, quarum inferior insignis admodum, educit, sicque versus cubiti flexuram retorquetur, quam vbi attigit, ^e duos furculos, vtrinque vnum, in articulum exporrigit, adeo detectas, vt sæpe ibi pulsus satis e-
videnter percipiatur. Sub cubiti deinde flexura, per internam ipsius regionem incedens, inter duos musculos, secundum & tertium quatuor digitorum internodiū flectentes, demersa, in ^f duos dissecatur ramos insignes, quorum alter exterior, alter interior est. ^g Exterior, secundum radium fertur, (vnde *Radiens à me dictus*,) & recta carpum petit, quo loci Pulsus ipsius à Medicis solet explorari, cum manifestus admodum sit, quod cuti proxime arteria subiiciatur. Non longe autem à carpi radicem ^h ramulum emittit, qui sub tendinibus musculorum pollicem extendentium, in externam manus regionem excurrit, & in musculos, qui inter primum pollicis os, & metacarpi, quod indicem sustinet, siti sunt, absumitur. Hoc ramo propagato, sub annulari interno carpi ligamento, & palmaris musculi lato tendine incedens, ⁱ in tres diuiditur ramos, haud secus ac Vena & Nervus ipsius comites. Ex his *primus* pollicis, *alter* indicis internam regionem petit, *tertius* internum latus interioris medij digiti sedis. Primus & secundus in duos quisque ramos dirimitur, tertius indiuisus est. ^l Interior ramus, os cubiti, siue vnam recta percurrit, (*Cubiteus* eo nomine à me vocatus) & in manus volam dispergitur. Adeo autem abditus est in musculos, vt eius pulsatio difficulter percipiatur, nisi in macilentis, vnde Medici digitos in exteriorem ramum semper iniiciunt, dum pulsus in carpo tangunt. Progreditur autem sub transuerso ligamento carpi, & sub tendine palmaris musculi, Vena & Neruo comitibus, ac duos quidem ramos in minimum digitum, totidemque in annularem, at vnum in externum medij latus dispergit.

*Diuisio
in duos
ramos.
Exterior.*

Interior.

b, 6. 2 F.
c, F.
d, l. & m.
e, n. n.
f, G.
g, H.
h, o.
i, p. p. p.
l, I.

THIS PAGE IS LOCKED TO FREE MEMBERS
Purchase full membership to immediately unlock this page



Never be without a book!

Forgotten Books Full Membership gives universal access to 797,885 books from our apps and website, across all your devices: tablet, phone, e-reader, laptop and desktop computer

A library in your pocket for \$8.99/month

Continue

*Fair usage policy applies

Explicatio
loci
Hippocratici.

bus suis viam, per quam vel pus, vel aqua, renum auxilio, educeretur, venam nempe sine pari, cuius ramulus in sinistro latere in sinistri renis emulgentem progreditur. At enim hæc via, quam per Intercostrales arterias monstramus, breuior multo est: ut ra- ceam, per arterias facilius, quam venas materiam quamcunque congestam rapi posse. Neque est quod aliquis hic vereatur, ne ab his excrementosis pravisque humoribus, vitales spiritus contaminentur, vnde Cor grauissima symptomata incurrat, cum lubentes id & æquo animo largiamur, (quod & experientia sæpenumero nos docuit) dum per vrinas pus evacuatur, ægros in syncopen aliaque mala incidisse, interdum etiam in repentinam mortem, vbi aut copia, aut malitia nimia humor peccauit, & Naturæ tantam vim intulerit, ut calor spiritusque succubuerint. Sed me huc vocat ad expositionem locus quidam apud Hippocratem, cum diu animum meum, sæpeque anxium tenuerit. Locus est in Coacis prænotionibus, vbi, Quibus inquit, totus pulmo inflammatus fuerit vna cum Corde, ut ad latus allabatur, hi toti resoluuntur, & jacet æger frigidus, sensus exors, moriturque secunda, aut tertia die. Si vero etiam sine corde contigerit, minus diu vivunt: quidam autem etiam seruantur. Diu cogitavi mecum, quis Cordis & Pulmonum cum Cerebro nervisque consensus ille foret, ut æger ab harum partium inflammatione totus resoluatur, cum idem Hippocrates eodem in loco doceat, ea parte ægros resolui, & liuores foris circa costam apparere, qua Aortæ appellatæ (sic videtur vocasse pulmonum lobos) ad latus inflammatæ decidunt. Si vero non valde inflammatæ sint, ut ad latus non decidant, dolorem quidem fieri per totum, non tamen resolui, neque liuores habere. Multis tandem apud me deliberationibus habitis, in hanc deueni sententiam, non aliam esse causam, quam consensum, qui inter has arterias Intercostrales est, & spinalem medullam. Nascitur hic à propaginibus illis quas in spinam se penetrare per foramina vertebrarum thoracis diximus. Quamobrem si Pulmones & Cor sic valida inflammatione tententur, ut in arteriam magnam sanguinis copia affatim irruat, sicque ipsa postmodum tumeat, tumeant etiam hæc vasa intercostalia, & consequenter surculi illi, qui spinalem medullam adeunt, fieri profecto nequit, quin & hæc, & Nervi ex ipsa progredientes comprimantur, vnde quid aliud quam resolutiones earum partium, in quas ii Nervi inseruntur, & mouendi facultatem impertiunt? Hanc sententiam mirifice mihi confirmare videtur elegans quædam observatio, quæ apud doctissimum *Cornelium Gemmam* habetur, libr. de hemitritæo pestilenti. Cuidam, is inquit, Iuveni studioso, per vniuersum morbi curriculum sinister oculus contractor fuit. Doluit sinistrum latus, præsertim per exasperationem totius circuitus; ac circa crism inflata arteria cruris sinistri secundum longitudinem mouebatur, ut nobis conspicua, veluti retractus funis quispiam, verti sursum deorsumque videretur. Quis hic non libens confiteatur, materiam hanc in arteriis fuisse, cum crisis per arterias facta fuerit? Cæterum ex his ipsis ratio quoque reddi potest, alterius cuiusdam obseruationis *Galenicæ*, quæ 4. de locis affect. capit. 4. est, vbi sic inquit: In quodam qui à vehementi peripneumonia infestabatur, brachij tam externæ, quam internæ partes, à cubito ad summos usque digitos sensus difficultate laborauerunt, atque motus quoque non nihil læsus est. Huic præterea nerui, qui in primo ac secundo intercostali spatio inueniuntur, noxam subierunt.

subierunt. *Et paulo post:* Huic homini celeriter sanitas reddita est, adhibito scilicet medicamento eo loci, unde nervi prodeunt, iuxta primum ac secundum intercostale spatium. Propter eosdem intercostales ramos, Ioannes Valeriola, Filius Medici illius cuius observationes habemus, puer adhuc in graui pleuritide convulsiones passus est.

- z, 6.3.x.x. ^t *Phrenica arteria*, duæ sunt, vtrinque vna, quæ ex Trunco enatæ, statim atque e Thoracis cavo egressus est, in septum transversum, præsertim vero in humiliorem ipsius sedem iuxta vertebrae dorsae, in plures ramos sectæ, disseminantur. Nonnullos etiam surculos in superiorem partem spargunt, quæ postea ad pericardium abeunt, qua parte diaphragmati adnascitur. 2.
Phrenica.
- u, 6.1.N. ^u *Caliaca*, vna est, sic dicta, quod ad *κολίαν*, id est, Ventriculum ramos transmittat. Hæc Venæ Portæ Splenico ramo simillima, Ventriculo, Iecori, Vesicula felleæ, Omento, Duodeno, Ieiuni initio, Coli intestini parti, Pancreati, & Lienis ramos plurimos largitur. ^x *Oritur* autem ex anteriore corpore ipsius Trunci, & à superiore parte inferioris membranæ omenti, toto ductu suffulta, in duos ramos, insignes quidem, sed amplitudine tamen inæquales diuiditur, quorum *alter* ad dexteram, ^z ad lævam abit. Ille minor est; hic, maior. ^a *Dexter* ergo in pancreate, sub posteriore ventriculi regione reposito, venæ portæ descendenti coniungitur, ac ibi omenti membranæ innixus, ad hepar vadit, cuius exilitas profecto notatu digna est, si hepatis intuearis amplitudinem, quod Veteres olim, hodieque multi sanguinis officinam constituere. Inferitur autem parte cava, prope venæ portæ truncum, & tam parva est, quod maiori arteria, ea Iecoris pars, quæ Portæ radices suscipit, non indiguerit: reliqua autem pars, quæ Cavæ propagines habet, vitam spiritum copiosissime per venam Cavam ex Corde transmissum suscipiat. Antequam tamen hepar ingrediatur, in itinere plures surculos, eosque partim ex elatiore, partim ex humiliore sui sede disseminat. Et ex *elatiore* quidem duos, ^{primum}, quem Pyloricum voco, & ex medio ductu pronascitur, ac in posteriorem sedem dextri orificij ventriculi pluribus ramulis diuisus spargitur: ^b *Cysticas gemellas*, quæ duo sunt exiles rami, & in Vesicam felleam abeunt, ac protinus in multas propagines diuiduntur. Ex *inferiore* sede similiter duo oriuntur. ^{primus}, *Epipliois dextra*, quæ in dextram sedem inferioris membranæ omenti, & in Coli partem ipsi adnexam inferitur. *Alter*, in duos scinditur ramos, quorum ^{vnus}, *Intestinalis*, ad Duodenum, & Ieiuni principium progreditur: *alter Gastroepipliois dextra*, paulo insignior, ad dextrum fundi ventriculi latus deflectit, & superiore omenti membrana suffulta, ex superiore parte soboles quasdam in Ventriculi anteriorem & posteriorem sedem propagat: ex inferiore autem, in Omenti, cui innititur, membranæ. ^c *Sinister ramus*, & ^{maior}, *arteria Splenica* dicitur, inferiori omenti membranæ, glandulisque in ipsa repositis, adhærens, cum Splenica vena, cui attenditur, & cum qua pari ratione soboles digerit, ad Lienem progreditur. In itinere autem similiter ab utraque sui parte ramos digerit. Et ex superiore quidem, ^d *Gastricam*, quæ in medium posterioris Ventriculi partis, siue eius, qua dorso incumbit, porrigitur, inde ascendens, Ventriculi sinistrum orificium coronæ instar cingens, circumit, & surculos, 3.
Caliaca.
Rami duo.
Dexter.
Propagines ex elatiore sede prodeuntēs.
1.
2.
Ex inferiore.
1.
2.
Sinister.
Arteria Splenica.
Propagines ex superiore parte digestæ.
Gastrica.

culos, partim sursum, in œsophagi finem: partim deorsum, eosque maiores & frequentiores, in ventriculum dispergit, sicque *Arteriam Coronariam* constituit, similem Venæ coronariæ, quam à Portæ vena oriri, superiori libro diximus. *Ex inferiore autem sedē, Epiploin sinistram*, ea fere parte educit, qua jam Lienem attingit, quæ in inferioris omenti membranam, & quidem ipsius sinistram partem excurrit. Hæc protinus ab exortu in duos ramos scinditur, qui admodum à se mutuo diducuntur, ex quibus aliæ arteriæ plures oriuntur, quæ in dictam Omenti membranam, & colon intestinum ipsi adnexum omnes exhauriuntur. His venis constitutis e arteria splenica Lieni magis approximat, & non secus ac Vena splenica, quam toto itinere comitem habuit, f in duos ramos ad literæ Y similitudinem dirimitur, quorum alter superior, alter inferior dici queat, qui postea per cauam ipsius partem ingressæ, in infinitos surculos dirimuntur, vt Arteriarum quintuplo plures sint, quam Venarum. Ex quo fit, vt in inflammationibus Lienis, si manus sinistro hypochondrio apponatur, palpitate ipsum videatur. Ante tamen ingressum arteriæ, inferior ramus, cum inferiore ramo venæ anastomosis insignem facit, & surculum ad inferiorem omenti membranam propagat. *Ex superiore autem, vna Gastroepiplois sinistra dicta*, quæ superiori omenti membranæ annexa, in sinistram fundi ventriculi sedem deriuatur, anteriori & posteriori parti, vel etiam superiori omento ramulos largiens. *Altera, Vas breue arteriosum* constituit, venæ eiusdem nominis in morem ad sinistrum ventriculi latus, & orificium adducta. *Vsus dextri rami*, qui ad lecur vadit, præter communem quem habet, iste est, vt bilem quoties fellis vesicula obstructa est, ad intestina deponat, maxime vero ad Colon, in quod nonnulli ipsius rami inseruntur. Ex quo fit, vt vlcera in dysenterijs plerumque semper in crassis intestinis, ac præcipuè Colo: rarissimè in tenuibus inueniantur. Arteria enim hæc, vbi vel hepar calidius copiosam bilem generat, aut fellis vesicula obstructa est, bilem in se copiosam suscipiens recta ad Colon transfert. Eodem pacto *sinistri rami*, siue *Splenica arteria* vsus, præter communem, is est, vt Bilem, Melancholiam, Serososque humores, si quando his Lien abundauerit, ad intestina deturbet. Quin & per eandem hanc viam hydropicorum aquæ, nonnunquam vel ad intestina, aut renes, & vesicam demandantur. Hic idem ramus ille est, per quem potus per vniuersum corpus tam subito penetrat, & per quem prauis humores vomitu educuntur. Hic idem in causa est, vt cibo repleti, parum: vbi vero concoctio in ventriculo facta sit, plus vrinæ reddamus. Plurimum enim distento Ventriculo, premitur: at vacuo, munere suo fungi potest. Hic idem ramus nos edocet, tenuem victus rationem præscribendam esse ijs, qui purgantia assumpturi sunt, vt patula medicamentis sit via, tum ea, per quam excrementa ad ventriculum, quam illa, per quam ad intestina transmittuntur. Hic idem quoq; ramus, si duos mesentericos addas, Melancholiæ hypochondriacæ sedes est. Cum enim à Viscerum, quæ in imo ventre continentur, obstructione hoc malum nascatur, arterias plurimum hic pati necesse est, quod vel symptomata, quæ in hoc affectu contingunt, satis edocere queant.

Ex inferiore.

Vsus.
Dextri
rami.
Cur vlce-
ra crasso-
rū intesti-
nerū fre-
quentiora

Sinistri
rami.

1.

2.

3.

4.

5.

6.

4.
Mesente-
rica supe-
rior.

& *Mesenterica superior* paulo infra Cæliacam enascitur, venæ mesaraicæ in modum, (quæ

Know Your Bible

Forgotten Books' Full Membership provides unlimited access to more than 28,000 volumes of Christian literature for \$8.99/month

HOLY BIBLE

Continue

*Fair use policy applies

sanguinem conuerti. Nec profecto mirabile id cuiquam videbitur, qui consideraue-
rit, & foetui dum vtero adhuc concluditur, maternum sanguinem per arterias um-
bilicales transmitti. Quod si sanguis per venas receptus, elaborandus adhuc est, vt
certe quiuis Naturæ diligentior indagator elaborandum esse, statuet, profecto is qui
per arterias accipitur, tanto exactiori elaboratione indigebit, quanto venoso est
præstantior. Elaboratur autem in ipsis Arterijs, & Liene, raptus in Cæliacam, &
ad splenem deductus, vt libro 8. pluribus dicemus. Atque hic vsus mesenteri-
carum arteriarum præclarus est, dum Homo perfecta sanitate fungitur: præter
quem nos alium quoque addimus, quoties à sanitatis limite declinauerit. Susci-
piunt enim arteriæ hæ excrementa vniuersi corporis, vt ad intestina deponant, non
secus atque Venæ, per quas & attrahit Chylum Natura, & expellit similiter hu-
mores noxios è corpore, Bilem puta, Pituitam, & Melancholiam. Et *bilem* qui-
dem, frequenter in continuis & intermittentibus febribus biliosis, quarum crisis
per alui fluxus succedit. *Pituitam*, quoties Podagricis dysenteria accidunt, quæ
à doloribus liberant, si prudentis Medici auxilio, Naturæ institutum fuerit adiu-
tum. *Melancholiam* tandem, ab vtroque, sed in primis Hæmorrhoidali ramo, vn-
de Hippocrates, 6. Epidem. Qui Hæmorrhoidas innatas habet, neque dolo-
relateris, neque pulmonum inflammatione, neque furunculis, aut terminthis, pari-
ter neque lepra, cancro, aut alijs morbis corripitur. Pectoris enim maximus
cum hæmorrhoidali arteria consensus est, quod truncus ex qua oritur, à corde de-
scendens, in primo statim exortu intercostales ramos propagat. Omnes porro
atrabilares humores ex toto corpore hinc expurgantur, vt inde cancri & lepræ nasci
nequeant. Ex his spontaneis purgationibus, quas Natura ipsa molitur, de ijs, quæ
ope Medici perficiuntur, & Artificiales dici possunt, iudicium jam ferre licet. Inua-
luit enim nostra ætate opinio quorundam, purgationes corporis per Clysteres insti-
tui non posse, sed per medicamenta tantum ea, quæ per os assumuntur. Atego, si
Clysteres medicamenta purgantia in se contineant, vniuersum corpus commodissi-
me euacuari, non tantum crediderim, sed etiam experientia edoctus attestari possum.
Totum namque Colon intestinum cum clysteris materiam suscipit, vis ipsa Medi-
camenti per arterias ex trunco Aortæ noxios humores trahit. Quo posito, rationem
licebit reddere (quod sæpissime vidimus,) cur ex helleboro albo facta suppositoria,
eadem symptomata inducant, quæ solent inferri ijs, qui helleborum album per os
sumferunt. Similiter hinc causam licebit petere, ob quam vinctio supra vmbilicalem
regionem facta medicamentis purgantibus, ventrem non instrenue purget. Per
arterias enim medicamenti vis attrahitur, & per arterias eadem postea purgat. Hæ
arteriæ sunt, per quas Colici dolores in Arthritidem, & contra Arthritici in Colicos
permutantur, vt apud Hippocratem habemus 6. Epidem. sect. 4. dicentem, Qui ar-
ticulari morbo detentus intestini dolore dextra parte vexabatur, leuius habebat: vbi
vero hic morbus curatus fuit, magis dolebat. Huius rei hæc erat causa, quod humor
ille qui arthritidem excitabat, ex articulis ad Colon intestinum deferebatur, vnde
Colici dolores aucti sunt. Laurentius huius rei rationem inquirens, ad occultos no-
bisque incognitos ductus refert, ad quos confugiendum mihi minime videtur, si
dicamus,

Obserua-
tio.

Cur sup-
positorio
ex hellebo-
ro facta
symptoma-
ta indu-
cant.

Cur un-
ctio um-
bilici fa-
cta pur-
gantibus
aluum
moueat.

Qui Coli-
ci dolores
in arthri-
tidem, &
contra,
vertatur.

dicamus, ex Arterijs cruralibus in Truncum, & ex hoc in mesentericos ramos, tandem ab his ad intestina humores translatos esse: hæc enim via breuissima est, & commodissima. Nec est vt vereamur illam, quam obijcient nobis spirituum vitalium contaminationem, si excrementitij humores per arterias vadant: hoc enim magnam ipsorum tum in Anatomicis, tum solida Medicina ignorantiam prodit, facillimumque foret, si velim excurrere, hoc loco probare, magnam quasi partem fluxionum in nostro corpore per arterias fieri. Nam & in Arterijs Naturæ vis eminent, & robustior est, vt quam primum læcessitur, aptissima sit ad expulsionem: & sanguis continuo pulsu agitato, tum sua natura omnia ad fluxionem aptiora reddit. Et quis non credat per Arterias excrementa ferri, qui fluxiones à Liene considerat, in quo cum quintuplo plures arteriæ sint, quam venæ, necessarium certe est, ex Arterijs Lienis illam saburram per Arterias exportari?

Magna pars fluxionum per arterias fit.

m. 6. 2. γ.

γ. γ.

m *Lumbares* quatuor, à posteriore sede trunci arteriæ magnæ, secundum ipsius longitudinem, dum circa lumborum regionem progreditur, exoriuntur. Hæ in lumborum vertebrae, per communia foramina, & ad ipsorum medullam, nec non in musculos vicinos excurrunt. Quin & ad medullæ latus dum vertebrae ingressæ sunt, vtrunque ad Cerebrum, vna cum venis lumbaribus ascendunt. Sunt autem omnes sibi æquales, si duas demeris, quæ juxta os sacrum prodeunt, cum non solum ad medullam in vertebrae, & ad conterminos musculos deriuentur, sed etiam transuersim per peritonæum, & abdominis musculos transmittantur. Ex his duæ posteriores *Muscula superiores* à nonnullis vocantur, & à Lumbaribus distinguuntur. Atque hæc arteriæ sunt, quas si obseruemus, multarum rerum, de quibus grauiissime disputatum est hæcenus inter Medicos, facillimo negotio rationes reddemus. Sed imprimis difficillimæ illius quæstionis, quæ inter Medicos agitata est, per quas vias & quomodo Colici dolores in Paralyfin, aut Epilepsiam terminentur. Habemus enim obseruationem apud Paulum Aeginetam, lib. 3. c. 43. vbi, Colica, inquit, velut pestifera quadam contagione finiebat, plerisque ad morbum comitalem, alijs ad artuum resolutionem, seruato sensu: & qui ad Comitalem delapsi sunt, plerique perierunt: qui vero ad Resolutionem, plerique seruati sunt, velut in iudicatione causa translata. Ex Colo enim per mesentericas arterias humor morbificus regressus est, ex quo postea translatus in arteriæ magnæ truncum, ad lumbares quoque peruenit, quæ turgescens sanguine, vicinos compresserunt neruos, ex quibus paralyfis crurum. Et hanc nos sæpe obseruauimus, cum in alijs, tum in nobismet ipsis, præsertim annis superioribus, quibus Patauij Epidemij erant. Neque tamen semper Paralyfis perfecta est, sed sæpè (vt ego vocare soleo) imperfecta, quod ambulandi potentia non prorsus ablata sit, sed summa quadam difficultate cruribus ægri insistant. Hanc multi eo tempore, hallucinantes circa morbi cognitionem, pro debilitate magna virium ex morbo contracta habentes, cibo & potu copiosiore, sed frustra, tollere conabantur. De qua re, lib. 4. de febre semitertiana, capit. 13. pluribus egimus. Hæc quoque causa est, cur post Colicos dolores Epilepsia fiant, imo etiam Lethargi, vt sæpe vidimus, quia materia à mesentericis arterijs transmissa ad Lumbares, ab his facile ad Cerebrum, ad quod ipsa vasa transmigrant, ire potest.

8.
Lumbares.

Qui Colici dolores in Paralyfin, aut Epilepsia abeant.

Cæterum Truncus Arteriæ magnæ, vbi ad vltimam lumborum vertebram peruenit, cum toto ductu, quem enartavimus, sub vena cava ad latus sinistrum iter habuerit, hic venam conscendit, ne ab ossis sacri duritie in continuo illo motu atteratur. ⁿ Diuiditur autem non secus ac ipsa Cava in ^o duos ramos insignes, quos Iliacas arterias à situ Anatomia periti appellant, & oblique deorsum ad femur delatæ, Græcorum Υ inversum exprimunt. Proferunt autem & ipsæ antequam femori inferantur, non secus ac Iliacæ venæ, quibus exacte omnino respondent, ramos aliquam multos. *Ex inferiore autem arteria sede, antequam Iliacæ diuidantur, p Sacra* prodeunt, quæ insignes sunt, deorsumque sacro ossi innitentes delatæ, ipsius foramina ingrediuntur, & ad medullam ipsius, ac posteriora sacri ossis excurrunt. Et per has quoque via est materiæ dolorem Colicum facientis, vt Paralytin crurum efficiat. *Hinc paulo infra diuisionem trunci, Iliacæ in duos subdiuiduntur ramos, quorum alter interior est, & minor: alter exterior, & maior.* ^q *Minor, vel interior Iliaca*, duas propagines educit, vnâ ab ^q *externa; alteram, ab interna sede.* ^r *Exterior Muscula* vulgo dicta, à nobis strictiore appellatione, *Glutea*, quod cum vena eiusdem nominis, inter sacrum & coxendicis os, vbi inuicem abscedunt, descendat, pluresque furculos in musculos, ilium ossi incumbentes, *Gluteos* dictos, quod natium sint authores, porrigat. ^f *Interior, Hypogastrica* dicitur, quæ insignis admodum est & ampla, rectaque deorsum ad ossis sacri inferiorem sedem delata, *in viris* Vesicæ fundo, & Cervicis, tum etiam recto intestino soliboles quasdam largitur, quæ etiam hæmorrhoidales arteriæ dici possunt. *In Mulieribus* vero, quibus paulo amplior hic ramus est, præter dictas partes, etiam in inferiorem vteri fundi regionem, & pariter in illius ceruicem numerosam propaginem distribuit. *Hinc rationem licet petere*, ob quam si Vteri ad medium coxendicis processerint, convulsiones fiant, vt testatur Hippocrates, lib. de natura muliebri. Item, si Vterus ad coxam decubuerit, cur menses supprimantur, & dolor fiat in imo ventre, & in laterum mollitudine. Sanguis enim, qui ad Vterum à Natura pellitur, arteriis compressis à decubitu, in vterum deponi non potest, vnde necessario regurgitans, vicinas Venas & Arterias replet, quæ intumescentes dolores hos efficiunt. Vidimus enim sæpenumero in dissectionibus sic turgidas fuisse has venas, vt septuplo sese ampliores fuerint. *Hinc etiam ratio reddi potest aphorismi illius, qui est trigessimus secundus quintæ sectionis, apud eundem Hippocratem, vbi Mulieri sanguinem vomenti erumpentibus mensibus solutionem fieri testatur.* Quod sane, cum omnium consensu fiat per revulsionem, & vëro Venarum beneficio contingere nequeat, quod Venæ Ventriculi, à Portæ vena, at Vteri, à Cava oriuntur, non alius consensus quærendus est, quam ille, qui fit per Arterias, maxime cum nec arteria hypogastrica procul à Cæliaca distet. *Ex his similiter ratio reddetur sequentis hunc aphorismi, vbi mensibus deficientibus hæmorrhagiam narium salutarem censet.* *Reliqua pars Iliacæ minoris* descendit, & ^t arteriam Vmbilicalem educit, quæ iuxta longitudinem arteriæ magnæ defertur, validisque membranis Vesicæ vrinariæ lateribus connectitur. Cavitationem autem amittit in iis, qui in has iucundas vitæ auras prodire, quod quomodo fiat, postmodum libro nono pluribus ostensuri sumus.

Sacra.

Propagines arteriarum Iliacarum Interioris, siue minoris.

1.

Muscula.

2.

Hypogastrica.

Arteria Vmbilicalis.

THIS PAGE IS LOCKED TO FREE MEMBERS
Purchase full membership to immediately unlock this page



Never be without a book!

Forgotten Books Full Membership gives universal access to 797,885 books from our apps and website, across all your devices: tablet, phone, e-reader, laptop and desktop computer

A library in your pocket for \$8.99/month

Continue

*Fair usage policy applies

tes exhauriuntur, vnde & *Surales arteria* dicuntur. Postquam. I in poplite Cruralis l. r. truncus consistit, ^m ab externo latere sobolem profert, quæ iuxta fibulam descendit, & m. 6. inter abducentem pedem, & secundum tarsum flectentium musculos reconditur, & in reliquos anteriorem tibię partem occupantes quousq; carnei sunt, & secundum anteriorem malleolum contorqueri incipiunt, distribuitur. Paulo sub hoc dicto ⁿ *alia* n. T. educitur, ex posteriore trunci sede, quæ vsque ad commixtionem tendinum Gastrocnemiorum descendit. ^o *Alia* deinde ex eadem posteriore trunci sede, sed sub secunda prodit, quæ descendens, & ligamentum transversum transiens, per pedis dorsum excurrit, in digitos abducentes musculos diffusa. P *Reliquum trunci* per tibię posteriora p. r. deorsum fertur, & circa malleolum internum pedi q surculum offert, qui pollicis musculum adit, & pedis dorsum perreptat. *Ipsæ autem truncus* inter tendines musculorum digitorum pedis latens, in duos ramos ^r diffecatur, quorum ^f *interior* pollicis duos, duos r. x. indici, vnum medio: ^t *exterior* vero duos minimo, duos huic proximis digitis, inferiore s. ψ. sede largitur. *Ceterum*, etsi arteriarum progressus magna ex parte talis sit, qualem descripsimus, quod tamen supra de Venis diximus, non solum pro indiuiduorum diversitate, sed etiam laterum in eodem homine, ipsorum distributionem plurimum variare, id etiam de arteriis tenendum est, quæ aliis hominibus alio modo se habent.

CAPVT VI.

Vena arterialis, & Arteria venalis historiam complectitur.

VT perfecta omnibusque suis numeris absoluta sit hæc de Venis & Arteriis tractatio, colophonis loco historiam tertię Venę & secundę arterię nobis apponere libuit. Vocatur ^a *Vena arterialis*, & Vena quidem ab officio, quod Veteres sanguinem ⁿ Vid. 9. deferre ex dextro cordis ventriculo credidissent: at arterialis à tunica, arteriarum membranę simili, cum simplex non sit, vt Venarum, sed gemina. *Arteria* contra, *venalis* dicitur, & arteria quidem, quod aerem deuehere, attractum per pulmones Antiqui statuerint: Venalis autem, quod substantia corpori venarum respondeat, cum simplex sit tunica, nec admodum crassa. Reiecimus autem vtriusq; tractationem in hunc præcipue locum, vt de vtraque simul ageremus, cum & ex eodem viscere nascantur, & in idem inserantur, prætereaque eadem distributione gaudeant. *Enascuntur* enim ex *Corde*, & Vena quidem ex editiore sede dextri ventriculi: *Arteria* autem ex sinistro. *Implantatur* autem & exhauritur vtraq; in Pulmonum substantiam, & Vena quidem per dextrum asperę arterię latus porrigitur, *Arteria* autem per sinistram. Mox in duos vtraque *secatur* ramos, quorum alter ad dextram, alter ad sinistram pulmonum partem abit, vtroque iterum bifariam secto, atque his in ramos alios, donec in minutissimos furculos dispergantur. *Rami* autem maiores sese inuicem comitantur, vt vena cum arteria perpetuo incedat, multis anastomosibus iuncta, in quarum medio asperę arterię rami excurrunt. *Insignia* autem vasa sunt, maioraque longe, quam pulmonum magnitudo requirere videtur, cum partes illę, vt diximus libro superiore, quę plurimum dissipant alimentum, venas ampliores requirant, nulla autem sit, quę pulmonibus ob perpetuum

Quare ab iis potius standum existimo, qui à dextro corde per Venam arterialem sanguinem transmitti credunt, & per anastomoses deduci, à qua postea ad Cor transportatus ille dextri ventriculi, & fit spirituosus, sicque per Arteriam corpus, pro vita singularum partium, pellitur. Nec venalem raptus, cum foramina ibi nulla sint, sed aer qui per arteriam raptus est, bronchia omnia refrigerat, quibus vasis communicetur (diximus enim ubique bronchiosa & Arteria venosa) refrigerat simul sanguine qui Cor ingrediens calorem illum nimium atque propterea opus non sit aerem in substantiam Cor transferri.

FINIS LIBRI SEXTI



ADRIANI SPIGELII

BRUXELLENSIS,

DE HVMANI CORP O- RIS FABRICA,

Liber Septimus.

Qui vniuersam neruorum historiam complectitur.

CAPVT PRIMVM.

Neruorum naturam, actionem, & differentias explicat.

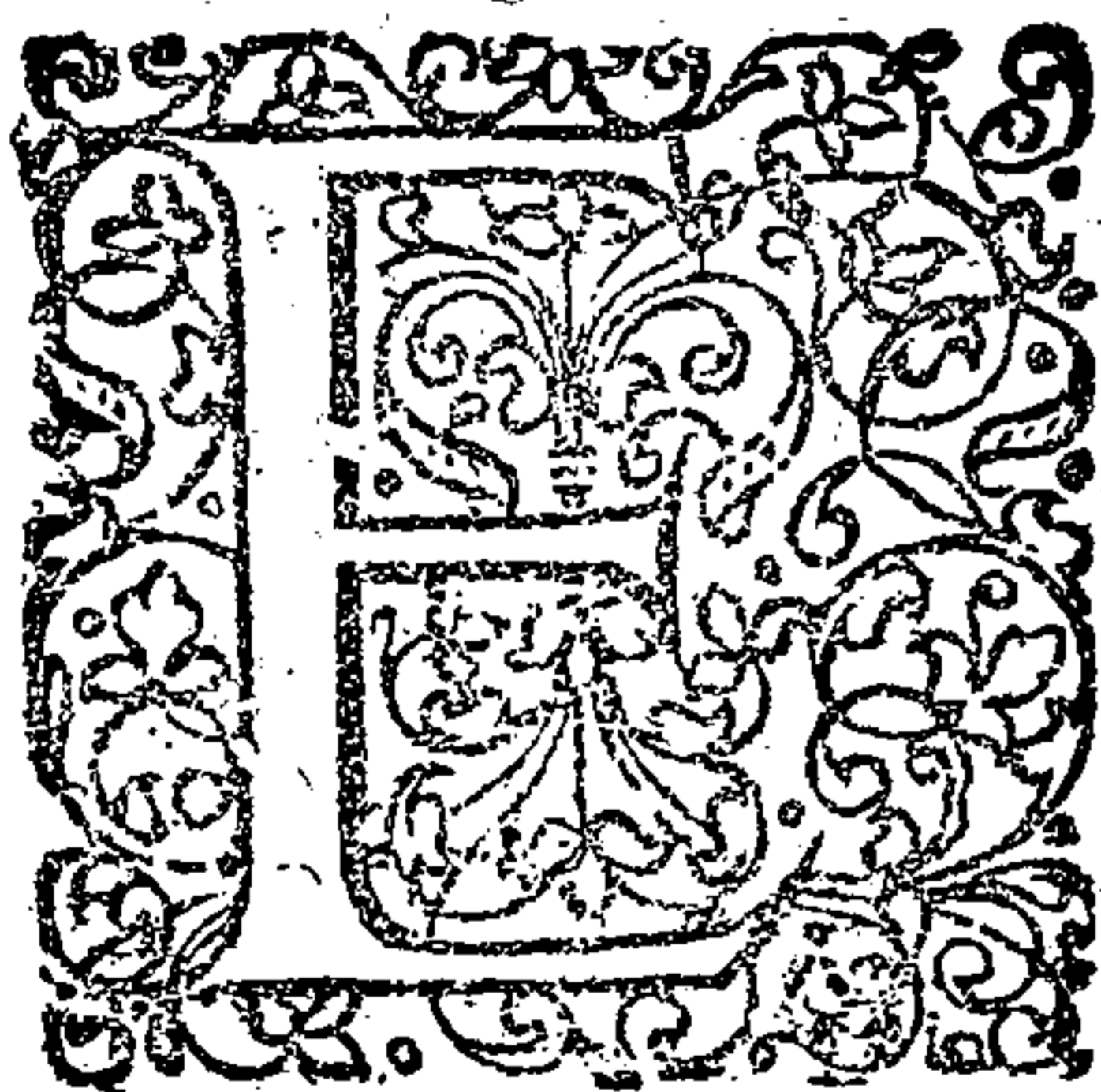

NX vasis superest vt de NERVIS agamus, quos etsi in postremum locum reiecimus, ob causas, quæ superius à nobis sunt expositæ, primo tamen loco haberi ab ijs debent, qui vel ex Philosophiæ studio delectationem, vel ex Medicinæ vsu fructum aliquem eximium & præclarum cupiunt percipere. Quis enim est qui nesciat, animalium totam naturam in sensu motuque consistere, quarum facultatum vectores sunt Nerui? sed multo minus quisquam ita ignarus est, quin sæpè sæpiusq; cognouerit, maximam morborum partem, qui nostrum corpus infestant, has ipsas vires lædere, quibus affectis, Homo omnium animalium præstantissimum, à trunco inutili & à stipite, non nisi sola, & quam misere etiam trahit, vita differre potest. Quare non solum iucundissima est Neruorum cognitio: sed & ex omnibus maximè necessaria, vt ad vnguem teneatur: at cum in ea haud leues sese difficultates offerāt, conabimur quantum in nobis est, summa omnia perspicuitate ac diligentia persequi. Exordiemur autem à definitione, quam postea nobis consueto more breuiter enodabimus, cum primum vocis homonymiam, ne qua obscuritas nascatur, è medio tulerimus.

Nerui

Know Your Bible

Forgotten Books' Full Membership provides unlimited access to more than 28,000 volumes of Christian literature for \$8.99/month

HOLY BIBLE

Continue

*Fair use policy applies

*Cerebrū
vt hic su-
mendum.*

*Facultas
quam ve-
hūt nerui.
Non esse
alios ner-
uos sen-
sorios, a-
lios moto-
rios.*

*Facultas
animalis.*

*Spiritus
in substā-
tia neruos
peruadūt.*

I.

mina hæc membrana *substantiam albam, ac medullarem*, quam si alicubi, perquam optimè tibi certe licebit cernere, in neruo optico, membranis suis inuoluto, & nonnihil digitis compresso. Substantia hæc nihil aliud est, quam ipsissimum cerebrum, à quo nerui omnes exortum suum trahunt, si quidem cerebri vocabulo quis intelligat, non illud tantum, quod caluaria continetur, sed etiam per spinam vniuersam producitur. Exortus autem hic non tantum ratione ipsius productionis intelligitur; sed etiam facultatis, cum à Cerebro nerui & prodeant, & facultatem nanciscantur. Sunt enim, vt reliqua omnia vasa, canales quidam, in sese deducentes facultatem, ad obeundas actiones illas in singulis partibus, quibus destinatum est id viscus, à quo oriuntur, cum in singulis partibus ipsum esse nequeat. Vt ergo Cor, cum vniuersum corpus ex vno corde extrui neuti quam potuerit, facultatem vitalem per arterias vndique diffundit: ita Cerebrum, quod in solo capite sua substantia consistit, vt viribus sit ybique, neruos in omnes partes digerit. *Facultas hæc, sensus est, & motus*: non ita tamen, vt quæuis pars ad quã neruus pertingit, sentiat, & moueatur: neque vt alius neruus sit sensus delationi, alius motui destinatus, quemadmodum censuerunt nonnulli: sed vt vnus idemque neruus, pro partis constitutione, vel vtrumque, vel alterutrum impertiat. Clarissimum hoc est in sexta neruorum coniugatione, quæ laryngis musculis vtrumque: Lien, renibusque, alterutrum tantum largitur. Et hunc esse neruorum vsum, ex eo licet satis concludere, quod neruo constricto, aut dissecto, protinus sensus motusque eius partis auferatur, in quem neruus ille inseritur. Hoc in canibus eleganter demonstrare licet: aut, quod melius est, in suibus, dum nerui Recurrentes dicti, filo constringuntur. Si enim alterutrum ligaueris, mediam tantum vocem edi: at si vtrumque, protinus totam auferri obseruabis: redire autem iterum vocem confestim, si vinculum dissolueris. Nerui ergo *sentiendi, mouendiq; facultatem deferunt*: & horum quidam solum sensum, vt qui in cutim inseruntur, & primum par Opticum vocatum: nonnulli motum simul & sensum, quemadmodum secundum par, in oculorum musculos digestum. Quin imo nec vnam tantum sensum, vtcunque ipse neruus vnicus sit, sed interdum plures dispensat vni organo, vt dictus Opticus, oculo non videndi tantum, sed & tangendi facultatem offert. Ita sextum par neruorum cerebri, laryngi motum & sensum: cordi sensum solum tactus, Ventriculo autem, præter hunc etiam famis & sitis sensum largitur. Repudianda ergo eorum est sententia, qui octo neruorum paria intra caluariam orta, sensorijs tantum dicata putant; reliqua vero extra nata motui, cum clarissimum cuius sit, secundum neruorum par, oculorum; sextum autem, laryngis musculis, motum tribuere. Cæterum *motus hic voluntarius* est, qui & sisti cum cupimus, & concitari potest: *facultas ipsa à Gale- no animalis* dicitur, quod solis animalibus insit, & per eam animalia à plantis distinguantur. Cum autem nulla facultas si propriè loquamur, ab anima separabilis sit, dicimus tamen ipsam ad hanc, aut ad illam partem deduci, quod anima in immediatum illius facultatis organum eo transmittat, spiritum nempe animale in cerebro, ex vitali spiritu elaboratum. Reuera enim ipsius spiritus substantiam à Cerebro per neruos deduci, ex eo videtur perspicuum, quod partes compressæ, & stupentes, vbi motum recipiunt, aliquid formicarum instar repentium persentire videntur. Id enim profecto neuti quam contingeret, nisi pars affluxionem spirituum interceptam antea, redire ad se per-

se perciperet. Probare hoc conatur & alio modo, nec malè profecto Galenus, 7. placit. 4. exemplo oculorum, quorum vno clauso, alterius pupilla subito dilatari ob spirituum affluxum, (non certe alia de causa) conspicitur. *Neque vero est, vt quisquam* *neruorum angustias accuset, quæ spirituum non admittat, cum cuius id notorium sit, spirituum animalium tantam esse subtilitatem, vt fulminis instar omnia peruat:* & in viuo sanoque corpore, non omnia ita collapsa esse, dum calore vitali adhuc perfusa sunt, quin poris satis aperti vbique & euidentes, etiam ipsis in ossibus, reperiantur. Qui enim de poris cuiusque partis, ac densitate, recte iudicaturus est, eum modo mactatorum animalium carnes, neruos, visceraq; contemplari oportet, quemadmodum sæpè nos conspicuos nostris oculis poros in pluribus inuenimus, qui in diu extinctis prorsus latebant. Frustra quoq; nonnulli propterea ambigunt, quod agrè animo comprehendant, qui temporis momento à centro corporis ad extimas vsq; partes, hic spiritus diffundatur. Sed ego profecto etsi mirer & ipse, & in hac re immensam Conditoris nostri potentiam agnoscam, non possum tamen non propterea facile, qui fiat id, animo concipere, cum idem in sanguine videamus contingere, qui vno ictu oculi, modo à corde ad vultum effunditur, modo à facie ad cor iterum regurgitat. Quis enim non sæpenumero vidit, vultum cuiuspiam commisso aliquo scelere, temporis momento rubedine suffusum; rursus roseum vultum nunciata aliqua desideratissimi amici insperato obitu in pallorem subito conuersum? Quod si sanguis, qui sua natura terrenus est, spirituum vitalium beneficio, indicibili quadam velocitate agitur, quid non speremus de animalibus spiritibus, quibus nescio an subtilius quid alicubi in tota hac rerum vniuersitate reperiat? Quamobrem iam concludamus, *vsu neruorum non esse alium, quam animalis spiritus à Cerebro transmissi, temporis momento, pro sensu motuq; voluntario partium, deductionem.*

Videamus nunc quæ differentiæ in neruis occurrant: quas vt ordine inuestigemus omnes, ea contēplabimur, quæ singulis instrumentis insunt, deducta à substantia, forma, magnitudine, numero, similibusq;. Prima ergo differentia est, quæ occurrit *ratione substantia*, cum ij, qui à cerebro proficiscuntur, dum adhuc in cranio est, molliores sint; qui vero, dum per spinam dorli fertur prodeunt, duriores. Rursus, ex ijs, qui à cerebro nascuntur in cranio, molliores sunt illi, qui ab anteriore parte, quam qui à posteriore: & ex ijs, qui dum extra caluariam fertur, oriuntur, molliores sunt, qui à superiore, quā inferiore. Duri ergo erunt, qui ex ceruicis medulla emergunt: duriores, qui ex thoracis: omniū durissimi, qui ex medulla in vertebriis lumborū, & ossis sacri contenta, enascuntur. Omnes autem summatim loquendo, quanto breuiores sunt: tanto quoq; sunt molliores: & quanto longiores, tanto duriores, cum in ipso itinere magis magisq; indurescant. Cæterū Galenus 16. vs. part. 2. existimat, molliores esse factos ad sensum, cū facilius obiectorum species admittat, quod molle est; duros, ad motum, cum sint robustiores. At ego longè aliud Naturæ consilium fuisse statuo, cum mollium neruorum quidam musculos moueant, vt secundum par: & durorum aliqui sensum impertiant, vt è ceruice prodeuntes nonnulli, alijq; sparsi ad cutem rami, adeoq; respexisse eo potius, vt quibus longum iter faciendum est, in ipso itinere saluos integrosq; præstaret. *In figura hoc discrimen obseruatur, quod etsi omnes nerui teretes sint ac rotundi, circa*

2.
Responde-
tur ad-
uersarijs.

1.

2.

Vsus.

DIFFE-
REN-
TIÆ.
A sub-
stantia.

Cur qui-
dam nerui
molles alii
duri.

A figura,

A cavi- origines tamen nonnulli aliquantulum depressi videantur. In optico quoq; *sensibilem*
tate. *meatum* notavimus, cum Herophilo & Galeno; in reliquis vtcunq; magnis nunquam
A magni id observare licuit. Sed *magnitudo* cōplures suggerit differentias. Respondet enim vbi-
tudine. que (vt iusta solet esse Natura in omnibus) magnitudini earum partium, quibus distri-
 buuntur; inque primis illorum, qui motui inserviunt. Nam qui sensum deferunt, po-
 tius sentiendi magis minusve exquisitam facultatem respiciunt, vnde oculi insignem
 nervum obtinent, Hepar exiguum. Sunt ergo alij *crassissimi*, vt qui in brachia & crura
 distribuuntur; alij *mediocres*, qui ad sensuum organa digeruntur; alij *graciles*, qui in mus-
 culos exiguos propagantur. Notatu autem dignissimum illud est discrimen, quod *ab*
Ab exor- *exortu* petitur. Nonnulli enim vno continuoq; principio prodeunt, vt Optici; alij plu-
tu. ribus, & distinctis, postea in se coeuntibus, vt tertium, quartum, & quintum par cere-
 bri, dum in cranio adhuc est. Vtcunq; autem prodeant, alij, *secundum Veteres*, à Cerebro
 proprie & stricte sic dicto; alij vero à spinali medulla exordiuntur; & hi iterum, vel à
 principio ipsius medullæ, dum scilicet adhuc in cranio est, vel à progressu, dum in spi-
 na fertur. At *nobis* omnes ad vnū ex medulla cerebri oblongata prodire videntur, cum
 (quemadmodum vltimo libro docebimus) spinalem medullam, non vt vulgus, pro-
 cessum cerebelli oblongatum, sed tam cerebri, quam cerebelli productionem cum do-
 ctissimo Varolio credamus. *Alii* ergo dum hæc medulla calvariæ adhuc inclusa est, ena-
 scuntur, quorum cōmuniter cum Galeno septem paria vel coniugationes censentur,
 (vtrinque enim prodeunt) non incommodè tamen octavum par addideris, quod ol-
 factui inservit: *alii* postquam cranium reliquit, & per dorsi vertebrarū foramina pro-
 cedit, iamque spinalis medulla proprie dicitur. *Horum triginta paria* sunt; *septem* medullæ
 cervicali, *duodecim* dorsalis, *quinque* lumborum, tandemque *sex* medullæ ossis sacri. Hi
 omnes eadem serie, & modo, in vtroque latere disperguntur, excepto solo sexto pari,
 eius medullæ, quæ in cranio adhuc est, cuius dexter nervus, aliter paulo ac sinister dis-
 tribuitur. *Ab illis* omnibus sensuum vocisque instrumentis, tum visceribus rami trans-
 mittuntur: *ab his*, vniuersis musculis, qui sub capite sunt. Cæterum, vt breviter loqua-
 mur, nec obscuritatem tamen inferamus iis, quibus nostra de cerebro sententia non-
 dum cognita est, quam infra demum persequemur; illos nervos, qui ab oblongata ce-
 rebri medulla nascuntur, dum in cranio adhuc est, *Cerebri nervos* perpetuo vocabimus;
 reliquos vero, qui oriuntur, dum per spinam descendit, *nervos à spinali medulla proprie sic*
Nervi spi *dicta profluentes*, dicemus. Priorum officia non nemo duobus carminibus expressit, quæ
nalis me- cum digna sint, vt memoriæ mandentur, huc descripsimus:
dulle, pro
prie sic
dicta.

Optica prima; oculos movet altera; tertia gustat,
Quartaque, quinta audit; vaga sexta est; septima lingua.

Nervorū Sunt igitur *nervorum in vniuersum triginta octo paria*, quæ diligenter vnicuique addi-
paria 38. scenda, qui feliciter medicinam facturus est, vt sciat, quo loco remedia applicanda
 sint, dum sensum aut motum alicuius partis, vel imminutum, vel prorsus
 abolitum videt. Sed nos nunc singulorum histo-
 riam aggrediamur à Cerebri nervis
 exordientes.

THIS PAGE IS LOCKED TO FREE MEMBERS
Purchase full membership to immediately unlock this page



Never be without a book!

Forgotten Books Full Membership gives universal access to 797,885 books from our apps and website, across all your devices: tablet, phone, e-reader, laptop and desktop computer

A library in your pocket for \$8.99/month

Continue

*Fair usage policy applies

humoribus pituitosis malum hoc enatum fuit, nunquã convaluiffe memini, nisi quendam lue venerea laborantem, qui hydrargyro inunctus, liquefactis omnibus humoribus, sanitati restitutus fuit. Sed boni, pique Medici non est, ea in vsum revocare, quæ periculi plena, plus damni afferant, si noxia sint, quam boni apportent, si proficua. Et fatius est profecto cæcitatem non pellerè, quam mortem adducere: quamvis plerumque, quos ratio non iuvat, eos temeritas iuverit, vt eleganter inquit elegantissimus Medicorum Celsus. Interim in oculorum affectibus, qui in medica praxi versantur, ea quæ per palatum pituitam educunt, adhibere discant potius, quam ad nares noxios humores attrahere. Vt taceam præter periculum quod evitant, plus etiam commodi ex masticatoriis nasci, quod tum experientia longa hæctenus docuit, tum Anatomia persuadet, cum nerui optici in suo exortu non longe à palato distent: longius autem à spongioso osse, & via sit præternaturam ad quam humores ducuntur, vt dabitur dicendi occasio inferius, & iam ante me à doctissimo Vesalio demonstratum fuit. Quæritur deinde, quo pacto extra orbitam oculus, non rupto nervo optico possit excidere, cuius rei quamplurimas habemus historias. Sed non difficile est respondere ex iis quæ ante dicta sunt, nervos scilicet admodum extendi secundum longitudinem posse. Dum ergo humiditatis plurimum hic suscipit in inflammationibus oculorum, facile fit, vt laxetur: ipsi autem muscoli plurimum intumescens, cum amplius in orbita contineri nequeant, extra profiliunt. Plerumque enim ab inflammationibus oritur oculorum procidentia, quales sunt historiæ doctissimi Vegæ, qui mulierem quidem, procurato menstruum fluxu: at iuvenem inunctionibus digerentibus curavit. Dignissima autem mentione quæstio est, & cui explicandæ occasionem mihi suggerit, quod legi apud nonnullos, cæcos à vulnere transfuersim fronti inflicto, nonnullos vero à copioso alvi profluvio derepente exorto, visum & quidem subito recepisse. Causa non fuit alia, quam compressio horum nervorum à conterminis vasis, venis puta & arteriis sanguine tumidis, enata, quas sine mora vulnus tale evacuavit. Quamobrem & ego nonnunquam, nec sine fructu, in ea cæcitatæ specie, quam Barbari *Guttam serenam* appellant, mediam frontis venam pertundo, ex quo sanguinem eo vsque deduco, donec sua sponte fluere cessauerit.

Secundū
par.
Exortus.

Rami.

- ^b SECUNDVM PAR à lateribus basis anterioris cerebri, prope primi originem *Veteres* Anatomici nasci dicunt: ^c *at novâ dissectio* demonstrat, ad principii spinalis medullæ intimam partem prodire, & in suo exortu sic unitos, vt angulum communem efficiant, quæ causa est, cur ad easdem partes vterque oculus simul commoveatur. Tenuius est multo si cum primo conferas, & durius, exitque è cranio per ^d foramen secundum ossis cuneiformis, quod oblongum est, sicque oculi orbitam intrat. Mox in plures furculos dispescitur, qui ad musculos oculi vadunt: & *primus* quidem supra primum par, siue opticum ascendens, in duos, tum palpebræ, tum oculi levatorem digeritur: *alter* valde conspicuus, pluribus furculis in adducentem disseminatur: *tertius* nec ipse obscurus, primo in duas, mox in plures fibras diuisus, in oculi depressorem: *quartus*, in obliquum inferiorem, siue minorem circumagentem oculum versus angulum anteriorem. Tandem fibras quasdam tenues educit, quæ iunctæ cum primo pari, exterioribus oculi membranis distribuuntur, adeo vt ad quatuor tantum musculos oculi, hoc

b, 7. I. N. 2.
c, 10. 10.
2. K. K.

d, 2. 5. 2.
N.

li, hoc secundum par propagetur, tum ad eum, qui palpebram attollit. *Vsus* huius partis est, facultatem motricem musculis oculorum impertire. *Vsus.*

TERTIUM PAR ex inferna & posteriore medullæ cerebri sede, exiguo nervulo oritur, rectaque sub cerebri basi versus anteriora excurrit, secundæ coniugationi, cum qua dictum ^f secundum ossis cuneiformis foramen oculi orbitam ingreditur, attensum. Mox in quatuor ramos digeritur, ex quibus ^g *primus*, obliquorum oculi superiori, & maiori, sive Trochleæ musculo vocato, ramulum offert, inde per ^h foramen ossis frontis supra orbitam exsculpto elapsus, in cutem, & ⁱ musculum frontis, (quem potius supercilij musculum dixeris) definit. Ramus hic diligenter notandus est, quod observarim olim, ipso levi vulnere læso, palpebram prolapsam, dum supercilij musculus propterea paralytim incurrerit. Vidi etiam eandem paralytim natam ex medicamentis frigidis & narcoticis, pro somno conciliando importunius adhibitis. Sed & ex his ratio reddi potest, cur Hippocrates ^l prognostic. inter lethalia signa retulerit, in acutis morbis, semiapertis oculis dormire. Malum enim hoc signum est propterea, quod significet, siccatos esse admodum nervos, adeoque & cerebri, ex quo fit vt ægri tales, plerumque convulsi postea moriantur. Solet quoque in nonnullis Epilepsiæ præludium in palpebris, facie tota, ac oculis, eodem nomine oboriri, cum tertium hoc par ab humoribus epilepsiam generantibus vellicetur, sicque convulsio oculorum & faciei nascatur. ¹ *Secundus* ramus, deorsum fertur, & per ^m quarti maxillæ superioris ossis foramen, quod sub oculi orbita est, excidit, statimque in faciei anteriore parte in plures dissectus propagines, in musculos superius Labium, & nasi alam abducentes: tum in ipsum labium, ac gingivas dentium incisivorum absumitur. ⁿ *Tertius*, per ^o foramen secundi ossis maxillæ superioris, post carunculam lacrymalem in oculi interiore angulo positam, in narium amplitudinem transmittitur, per tunicam eius diffusus, ex quo fit, vt acutissimo sensu sit prædita, leviterque tantum affecta sternutationem efficiat. ^p *Quartus*, per ^q eam rimam, quæ inter primum superioris maxillæ os est, & cuneiforme in externo oculi angulo, sive per quartum foramen ossis sphenoidis egreditur, & ad anteriorem temporalis musculi partem secedit. *Vsus* huius est, dictis musculi vim ac facultatem movendi adferre. *Nota.*

QUARTUM PAR ex medulla cerebri, sede posteriore enascitur, per foramen ossis cuneiformis ^r sextum è cranio egreditur, rectaque descendens, tres ramos à se propagat. ^t *Primus* est statim à transitu, qui vitis aut cucurbitæ capreolorum in morem aliquoties contortus, & ^u duobus furculis ^x nervi auditorij, (de quo iam dicturi sumus) vnitus, postea in maxillæ inferioris attollentem temporalem & abducentem, tum buccarum, furculos digerit. Hinc ulterius descendens, ^y *secundum* promit, qui in gingivas superiorum dentium molarium, ipsos etiam dentes, furculos seriatim propagat. ^z *Tertius*, à posteriore parte egressus, ^a maxillæ inferioris foramen ad processum fundamenta, in superficie interna insculptum ingrediens, radicibus dentium ordinatim ramulos largitur, ac tandem per anterius ^b foramen in exteriori superficie positum, egrediens, in inferius labium, eiusque cutem terminatur, quod reliquum eius est, in linguæ tunicam, iuxta radicem ex-

Nota.

hauritur, & sic aptitudinem saporis dignoscendi offert. *Notetur autem hoc loco*, quo hæc paria quæ nunc recensuimus, tertium inquam, & quartum, ab Anatomicis communiter pro vno recenseri, eoque tertio: sed hac tamen distinctione, vt dicant hoc ipsum duplici radice oriri, altera quidem tenuiore, altera crassiore. Tenuiorem radicem vocant, quam nos tertium par statuimus: Crassiorem, quam nos quartum. Sed nos distinguimus, quod reuera, neque in exortu suo, neque in progressu inuicem coniungantur. Quartum autem par quod ipsi statuunt, à tertio non videtur distinguendum, vt Valuerda ipse, libr. 7. Anatomix, capite 4. concedit.

Quintum par. Exortus.

Duæ portiones. Durior.

^d QUINTVM PAR, ex medulla cerebri oblongata, ea sede, qua cerebelli portio annectitur, prodit: enatum ex duobus neruis, quorum alter mollior, alter durior est. Egrediuntur hi vna membranam, & per foramen ossis temporum, quod in processu eius petroso insculptum est, insigne satis & tortuosum, auditus organa intrant. Inde *durior* illa portio confestim in priora abit, per canalem peculiarem vecta, ac rursus per idem os, oblique ad posteriora recurrit, & in primam auris internæ cavitatem secedit. hinc reflexus magis, duas propagines educit, vnam supernè, alteram infernè: sed vtrinque per proprium foramen transit. ^e *Superior* per transversum eiusdem ossis foramen fertur, per quod venula quoq; in auditus organum pertransit, & paulo post egressum ^f quarti paris ramo, (prout nos tradidimus; vel vt cõmuniter alij paria numerant, tertij,) quem capreoli vitis ritu in orbem agi diximus, commiscetur. ^g *Inferior* per tertium eiusdem ossis foramen, quod angustum valde est, & tortuosum exit, & transversim supra musculum maxillæ inferioris lateralem delatus, in fauces descendit, aliquam multis propaginibus in nares disseminatis. Confestim autem ^h quarti paris propagini capreolum imitanti commiscetur, siue furculo illi, qui ad linguam abit, à qua ad dentium radices, & musculos buccarum, vti & cutim auriculæ radicem ambientem, abit. Per hunc ramum Anatomici credunt fieri, vt qui surdi nascuntur, etiam muti ferè fiant. Cæterum *mollis* illa portio, cum dura portione fertur: at vbi ad primam auris illam cavitatem peruenit, membranæ in modum per ipsam expanditur, sicq; merito Neruus auditorius dici meretur, cum spiritus omnes ad auditum ipse suggerat.

Mollis.

Sextum par. Exortus.

Minor neruus.

Maior neruus, & eius propagines.

ⁱ SEXTVM PAR paulo magis versus inferiorem ac posteriorem partem, quam quintum exortitur: nec vno, sed compluribus à se diremptis neruulis, qui tamen statim simul junguntur, etsi non adeo coalescant, vt vnicum omninò efforment, sed duos distinctos semper, vna tamen membrana, à dura cerebri meninge enata coërcitos, quæ res imposuit multis, vt pro vno habuerint. Sic juncti descendunt simul è cranio per ^l secundum & tertium foramen occipitij, per quod idem minor Carotidis arteriæ, & maior venæ Iugularis ramus caluariam ingrediuntur. Duo ergo cum sint nerui, *alter* in egressu magis vergit ad partem priorem dicti foraminis, ac *minor* est: *alter*, ad posteriorem, ac *maior*. Ille, mox ab egressu è cranio recta deorsum ad linguæ fauciumque musculos tendit, & ad partes in ore collocatas, in quas totus absimitur: *hic* contra, ^m *primam propaginem* ad eos, qui posteriorem cervicis partem occupant, præcipuè in primum scapulæ musculum, siue Cucullarem: deinde septimo pari, dictæque Arteriæ & Venæ, membranatum quarundam beneficio adhærens, ad laryngis latera descendit,

d, 7.1.nu.

5.

e, a.

f, f.

g, o.

h, f.

i, 7.1.nu.

6.

l, 2.5.1.L.

m, 7.1.p.

Know Your Bible

Forgotten Books' Full Membership provides unlimited access to more than 28,000 volumes of Christian literature for \$8.99/month

HOLY BIBLE

Continue

*Fair use policy applies

corde dolorem ob dolentem hunc neruum. ^z Atque hæc vera causa est, nerui scilicet ^{z, 7.1.G.}
 Interioris huius communio, non vicinitas vtriusque visceris, vt alij dicunt. *Interior ramus* ad in-
 trunci teriorem sedem radice primæ costæ thoracis abit, & sub pleura vertebris adhærens,
 propagi- per radices reliquarum costarum descendit, à singulo intercostali neruo è dorsi spina
 nes. prodeunti ^a ramulum assumens, inde cum Arteriæ magnæ trunco descendente dia- ^{a, β.}
 phragma permeans, ad os vsque sacrum defertur, ad cuius regionem ternas profert
 Rami branam adit, perque eam descendens, in ramulos tres dirimitur, quorum ^{c vnus} dextro ^{b, H.}
 tres. eiusdem membranæ lateri distribuitur, coloque intestino, qua parte ipsi committi- ^{c, γ.}
 1. tur, ^{d alter} minimus & exilis admodum, intestinis duodeno, & jeiuno circa princi- ^{d, δ.}
 pium: ^{e tertius}, ventriculi fundo parte dextra, & superiori omenti membranæ, quæ ta- ^{e, ε.}
 men paulo amplior est. Quod ^f restat huius propaginis in jecoris cauam partem, & fel- ^{f, ζ.}
 2. lis vesiculam absumentur. ^{g Secunda}, in dextrum renem abit, & eius membranam. ^{h Ter-}
 3. tia, quæ grandior vtraq; jam dicta, ad primam lumborum vertebram descendens, in ^{g, I.}
 mesenterij dextram partem, & intestina alligata porrigitur, mesenterij centrum cum ^{h, K.}
 Arteria & Vena comite ingressa. ⁱ Reliqua pars in vesicam, & in mulieribus in fundi ^{i, η.}
 SINI- vteri dextram partem abit. ^l SINISTRI autem *nerui* ^{m ramus exterior}, nisi in descensu ^{l, 7.1.6.7.}
 STRI tum ad Pleuram & Pulmonis tunicam, (idque extrorsum) tum Pericardio ac Cordi i- ^{m, L.}
 nerui ra- ipsi furculos introrsum obtulit, ad arteriæ magnæ truncum descendentem, ea sede, qua
 morū hi- primum è corde prodit, & ad spinam inflectitur, ⁿ tres educit furculos, qui ad dictam ^{n, .}
 storia. arteriam reuoluti, in vnum coeunt neruum, qui *sinister* ^o *Recurrentis neruus* vocatur, & si- ^{o, 1. vi. ta.}
 Exterio- militer vt dexter sursum progreditur, & in laryngis musculos propagatur. Inde ^{i. lib. 9.}
 ris propa- *nuem* educit *furculum*, qui per cordis basin, eiusque tunicam, capillorum modo distri-
 gines. buitur. ^p Reliquum postea descendit, ad dextram oblique se inclinans, ad orificium ^{p, x.}
 1. superius Ventriculi abit, in cuius partem dextram, vt dexter antè in sinistram diffun-
 2. ditur, multos in ramulos, retis in modum, distributum. Ab hoc *furculus* secundum ela-
 3. tiorum Ventriculi regionem ad pylorum defertur, quem vbi nonnullis furculis quasi
 Recurrēs implicauit, ^q in cauum jecoris proficiscitur. ^{qq Interior ramus} primum ab intercostali- ^{q, λ.}
 sinister. bus propagines assumit, deinde diaphragma penetrans, in tres propagines diuiditur. ^{qq, M.}
 4. ^r Prima, quæ transuersim ad ^r Lienem proficiscitur, & in itinere *duos furculos* educit, ^{r, μ.}
 5. ^s *vnnum* qui similiter in inferiorem omenti membranam, & coli intestini partem, quæ ^{s, ν.}
 6. ipsi attenditur, ^u *aliium* in Ventriculi fundum sinistram, superioremque omenti mem- ^{t, ο.}
 Interioris branam mittitur. ^x *Secunda*, in mesenterij sinistram partem, eiusque loci intestina ab- ^{u, π.}
 propagi- it. Nonnunquam etiam furculos promit, qui cum vasis seminarijs ad testes per pro- ^{x, ϑ.}
 nes. cessus peritonæi excurrunt. ^y *Tertia* sinistram renem, eiusque pinguem membra- ^{y, σ.}
 1. nam: quod ^z reliquum est, ad sinistram vesicæ, & vteri fundi partem accedit. *Vsus* ^{z, τ.}
 2. huius paris satis manifestus est, vt nobilissimus, cum *exterior ramus* visceribus mediis:
 3. at *interior* omnibus infimi ventris ramulos largiatur, & dexter quidem, dextri: sinister
 autem, sinistri lateris. Præter hunc usum, Recurrentibus quoq; ramis ad vocem for-
 mandam confert, facultatem motricem Laryngis musculis impertiendo.
 Septimū ^a SEPTIMUM PAR in postrema occipitij sede, vbi medulla cerebri jam jam ^{a, 7.1.}
 par. cranio egressura est, exoritur, adeoque omnium in Caluaria nascentium neruorum ^{nu. 7.}
 durissi-

Exortus.
 durissimum habetur. Oritur autem aliquot radicibus inter se disiunctis, quibus *Exortus.*
 utrinque in vnum coeuntibus, per ^b quartum & quintum occipitij foramen, quae
 inter maximum illud, vnde spinali medullae descendenti via patet, & illud, ex
 quo sextum par exit sita sunt, cranium egreditur, statimque post egressum cum
 sexto pari membrana communi inuoluitur, vnde quidam non diligenter aduertentes
 commisceri crediderunt, sicq; vna descendunt. Vbi ad linguae radicem peruenit, in o-
 mnes eius musculos^c surculos digerit, nonnullos etiam ad quosdam ossis hyoidis, &
 laryngis transmittens, quemadmodum & eos, qui à styloide appendice initium pe-
 tunt. *Vsus* huius coniugationis est, facultatem sentiendi mouendique à cerebro linguae *vsus.*
 musculis deferre.

Octauum
 Septem his paribus, quae vulgo sic recenseantur, ^d OCTAVVM addimus, quod nervos *Octauum*
 olfactorios constituit, per quos à cerebro ad externos rerum odores apprehendendos fa- *par.*
 cultas deferretur. Hos vulgo ex cerebri substantia medullari in basi ipsius juxta primum *Exortus.*
 par pronasci, asserunt: at sectio cerebri noua, quaeq; inuerso administratur ordine do-
 cuit, ad cerebri extrema latera oriri, ea sede, quae supra auditus foramina est, vnde pa-
 tet, haecenus dimidia tantum sui parte demonstrata fuisse. Sunt autem in exortu suo
 admodum acuti, & à se distantes: ceterum, sensim versus priora proficiscentes, inter
 supremam & mediam cerebri prominentiam crassiores euadunt, & ad se inclinant
 propius, sicq; tandem supra ossis spongiosi sinus intra cranium recumbunt. Intrudun- *Cur inter*
 tur hi in cerebri processus mammillares: at Galenus, & Marinus, (quos fere tota Ana- *neruorum*
 tomicorum cohors sequuta est) Nervorum nomine vocare noluerunt, etsi colore, du- *paria non*
 ctu, & vsu ipsis omnino respondeant, quod nec productiones reliquorum nervorum *recensea-*
 instar habeant, nec cranij cavitatem egrediantur: sed mihi non aliud profecto com- *tur.*
 mittere sophisma videntur, quam ij, qui dentes à numero ossium expulerunt, quod
 membrana exterius non inuestiantur, vt alia, etsi hoc neq; ad ossium, neque illud ad
 nervorum essentiam quidquam faciat.

CAPVT III.

*De nervis spinalis medulla proprie sic dicta, & primo quidem verte-
brarum Cervicis.*

NATVRA solers rerum parens, quemadmodum Nervos condidit, vt essent ve-
 hiculum facultatis spirituumq; in Cerebro genitorum, quod Cerebrum ipsum
 per totum corpus diffundi haudquaquam poterat: sic cum idē minime posset Nervos
 vniuersis partibus opportunè largiri ob nimiam distantiam, *Spinalis medullam* effinxit, quae *Spinalis*
 nihil aliud est, quam *cerebri cerebelliq; medulla per longum dorsi vertebrarum ductum extensa.* Pro- *medulla.*
 inde visis jam ijs nervis, qui à Cerebri medulla, dum adhuc in cranio coercetur, origi-
 nem suam ducunt: reliquum nunc est, vt & eos inspiciamus, qui proficiscuntur ab ea-
 dem medulla spinæ vertebris inclusa. Dicitur autem medulla, non quod affinitatem *Cur me-*
 aliquam cum medulla ossium, ratione suae substantiae obtineat: sed quia medullae in- *dulla di-*
 star, vertebrarum ossibus inclusa est: at substantiam continet cerebro similem, quod & *catur.*
 ipsum Plato medullam vocabat, & hoc nomine *spinalis* vel *dorsalis* dicitur, ad diffe-
 rentiam

Membranis duabus involuitur. Vfus.

rentiam vtriusque, in spina non coercitæ, sed vel in calvaria, vt Cerebrum, vel in offium cavitate, vt quæ proprie medulla indigitatur. Substantia hæc duabus tegitur membranis, non secus ac Cerebrum ipsum, vnde originem deducit, altera crassa, altera tenuiore, quas involucrum quoddam tertium, validum, & membranæ investit, quod Galenus vertebrarum ligamentum putavit. Facta autem in eum *finem* est, vt motum & sensum, musculis & membranis, ad quas Cerebri illa paria non pertingunt, distribuatur.

Coniugationes, siue paria spinalis medulla. Vnde procedunt nervi ex spinali.

Proinde cum nervorum ab ea nascentium, bene magna sit multitudo, eam tamen ad certas quasdam classes facile reduxerimus, si dicamus, omnes *triginta* constituisse paria, ex quibus *septem* ad medullam pertinent, dum per cervicis vertebrae vehitur: *duodecim*, dum per thoracis: *quinque*, per lumborum, & tandem *sex* ad eam, quæ sacri ossis foraminibus continetur. Egrediuntur autem nervi hi, per foramina vertebrarum, & *vel gemino exortu*, priore ac posteriore parte, quemadmodum accidit in primis duabus colli, & quinque sacri ossis coniugiis, quæ non à lateribus, hoc est, dextra vel sinistra parte oriuntur, sed antè & postè binos ramos educunt: *vel simplici*, per unum in utroque vertebrarum latere exsculptum, vt in reliquis ad unum omnibus evenire solet, in quibus vnus nervus à dextro, alter à sinistro latere procedit. *Primum* autem & *secundum par* à *gemino initio incipit*, ne si simplici inchoaret, à vertebrarum commissura læderetur, quod crassius foret: aut si foramen maius fieret, vertebrarum os, (quod per se satis tenue fuit) ruptioni obnoxium redderetur. Vtrumque ergo malum vt evitari posset, duplex initium sapiens Opifex extruxit: unum quidem ab anteriore, alterum vero à posteriore parte. *Cæterum* vbique dextri rami ad dextrum latus, sinistri ad lævum abeunt, & eodem utrobique modo distribuuntur.

Nota.

Primum par cervicis. Prius principium. Posterius principium.

^a PRIMVM ergo par, ^a *primo & priore principio*, ab anteriore spinalis medullæ parte exoritur, & inter occipitis os, ac primam cervicis vertebram egreditur, iuxta latera illius ligamenti teretis, quo supra dentiformem secundæ vertebræ processum occipitis ossis anteriori lateri alligari diximus, atq; sic in musculos collo insidentes, & œsophago substratos, cervicis, inquam, flexores, distribuitur. ^b *Altero, & posteriore*, similiter per foramen, quod occipitis ossi, ac primæ cervicis vertebræ commune est, iuxta posteriorem partem excidit, sed *gemino surculo*, quorum *alter* gracilis, in rectos minores & superiores obliquos capitis extensores absumitur, alter in principium musculi scapulam attollentis exporrigitur.

a, 7. 2. n. 1. a a, B.

b, 7. 3. C.

Secundum par. Prius principium. Posterius principium.

^c SECUNDVM par ^c *priore principio* (quod gracilius est posteriore, quamquam vtrumque sat gracile videatur) ab anteriore medullæ parte enato, inter primam & secundam vertebram ad latus processus dentiformis exit, quod in musculos collo incumbentes, quemadmodum & primi paris ramus prior, qui inter se complicatur, distribuitur, totumque fere in faciei cutim exhauritur. ^d *Posteriore* per latera posterioris secundæ vertebræ processus elabitur, sed mox in duos ramos inæqualis amplitudinis finditur, quorum *ille, qui* ^e *crassior* est, à priore parte ad posteriorem contendit, qua inter se musculi, vtrinque cervicis partem posteriorem occupantes congregiuntur, ibique ^f commixtus cum tertii paris nervorum surculo tertio, per medium dictorum musculorum excurrit, ex posterioribus ad anteriora revertens, sicque in ^g vniuersam capitis cutem ad vsq; summum verticis, quemadmodum & ad aures distribuitur. *Al-*

c, 7. 2. n. 2. c c, D.

d, 7. 3. 1. E.

e, F.

f, G.

ff, M.

g, H.

ter, qui

THIS PAGE IS LOCKED TO FREE MEMBERS
Purchase full membership to immediately unlock this page



Never be without a book!

Forgotten Books Full Membership gives universal access to 797,885 books from our apps and website, across all your devices: tablet, phone, e-reader, laptop and desktop computer

A library in your pocket for \$8.99/month

Continue

*Fair usage policy applies

tu Homo seruator, cum videamus respirationem illam parvam esse, & debilem, ac quanta sufficit, vt pulmones moveri aliquantulum possint.

Quintū
par.
Ramus
anterior.
Propagi-
nes.

1. 2.
3.
4.

¶ *QVINTVM par*, inter quartam & quintam vertebram exit, & perinde vt duo proxime præcedentia, in duos ramos finditur. ^z *Anterior* aliquot surculos educit. ^a *Pri-*
mus cervicis flexores petit: ^b *alter*, cum quarti & sexti paris propaginibus, quandoque
& septimi, tum scilicet cum quarti ramus deest, iuxta latus œsophagi, per vertebrarum
cervicis anteriora descendit, & diaphragmati inseritur, sicq; nervum phrenicum con-
stituit. ^c *Tertius*, ad secundum humeri muscolum, attollentem scilicet, Deltoidem di-
ctum, per humeri sedem superiorem & externam fertur, vnde ramuli primo & secun-
do, hoc est, Cucullari, & leuatori scapulæ musculo transmittuntur. ^d *Quartus*, ad scapu-
læ cervicem in duos scinditur, quorum ^e *prior* in Deltoidem qua parte à clavicula e-
nascitur, abit: ^f *posterior*, & crassior, in quartum par ossis hyoidis, quod coracohyoideum
vocat inseritur, inde musculo superoscapulari superiori, & deltoidi, qua parte à scapu-
læ spina oritur, ramulum impertiens. ^g *Posterior*, versus spinam torquetur, & eodem
modo ac posterior quarti paris ramus, distribuitur.

y y, 7. 1
nu. 5.
z, V.
a, inte
V. & 6.
b, X.
c, Y.
d, b.
e, c.
f, d.
g, 7. 3. 1

Sextum
par.
Ramus
anterior.
Propagi-
nes.
Posterior.
Septimū
par.
Anterior
ramus.

Posterior.

¶ *SEX T V M par*, sub quinta vertebra egreditur, similiter vt reliqua paria in duos
ramos diuisum. ^h *Anterior*, & *maior*, vbi *surculum* ⁱ illum propagavit, quem cum ^l quarto
quintoq; pari diximus iungi, ad ^m nervum phrenicum constituendum, vltius pro-
cedens, cum duobus sequentibus, septimo inquam colli, primoque thoracis pari vni-
tur, rursusque ab illis disiungitur, & iterum cum iis vnitus, sic retiformem quendam
plexum efformat, à quo nervi prodeunt, qui ad brachium feruntur. ⁿ *Posterior* fertur ad
musclos posticos, caput & cervicem extendentes.
¶ *SEPTIMVM par*, à medulla deriuatur cervicis, & per commune foramen sextæ
septimæque vertebræ prodit. Huius *ramus anterior*, & *maior*, p cum sexta colli ac prima
thoracis statim ab egressu suo coniungitur, & ad brachium maxima ex parte cum cæ-
teris fertur, ^q *Posterior*, & *minor ramus*, ad musculos cervici incumbentes, & quadratum
buccas detrahentem abit.

gg, 7.
nu. 6.
h, f.
i, g.
l, S. &
m, i.
n, 7. 3. 1
o, 7. 2. n
p, m.
q, 7. 3. 1

C A P V T IV.

De nervis medulla vertebrarum Thoracis.

ASPINALI medulla dum per dorsi vertebra excurrit, duodecim coniugationes
prodeunt, vt recte doctissimus Vesalius censuit, vtcunque in totidem vertebra
vndecim tantum foramina sint exsculpta, quemadmodum obiiciebat Columbus,
quia inter extremam cervicis vertebram, & primam dorsi, primum par intercedit,
quare inter thoracis potius quam colli paria adscribi debet. *Omnia hæc coniugia* post e-
gressum bifariam diuidantur, *alterque* ramus, qui *maior* est, semper antrorsum, *alter*, qui
minor, ad posteriora reflectitur, & ad musculos dorso incumbentes.

Omnia
Thoracis
coniugia
bifida.
Primum
par.
Anterior
ramus.

¶ *PRIMUM ergo par nervorum*, qui à medulla thoracis prodeunt, ex communi foramine
septimæ cervicis vertebræ, primæque thoracis, egreditur, eodem modo atque quinq;
proxime dicta paria eademque etiam ratione in duos ramos confestim diuiditur. ^r *Ante-*
rior, & *maior*, ^t partim septimo cervicis, partim secundo thoracis nervo vnitur, eo
modo,

r, 7. 2.
s, o.
t, p.

modo, quem antea exposuimus, totusque sic in brachia postea exhauritur, & vnica propagine excepta, quæ ad principium ipsius enata, dictis coniungitur, & in priora, iuxta primæ thoracis costæ longitudinem ad sternum excurrit, subclauio musculo surculum elargiens, deinde reflexus sursum, in musculos qui à sterni summo originem ducunt, absimitur. Tales sunt flexor capitis, Mastoideus dictus, detrahens hyoides, siue sternohyoideus, & primus thyroidem laryngis cartilagineum extendentium, siue sternohyoideus. In hostamè posteriores duos nonnunquã rami à sexta cerebri cõiugatione, & tertia thoracis transmittuntur. Idem etiam ramus, vbi alam excessit, commigraturus ad brachium, aliam quandam sobolem à posteriore sui sede educit, quæ ad musculum scapulæ cavitatem occupantem abit. *Posterior ramus, & minor*, sub musculis, qui vertebris adnati sunt, latitat, & soboles aliquot in secundum cervicis flexorem musculum, & extendentes Caput ac Cervicem, impertit: at vbi septimæ vertebræ spinam attigit, transversim ad humiliorem sedem abit, & in inferiorem partem primi scapulæ musculi, seu Cucullaris, & tertii eiusdem, siue Rhomboidis, tum ferratum posticum superiorem surculos digerit. *Posterior.*

SECUNDVM par, inter primam & secundam thoracis vertebram erumpit, & perinde in duos ramos finditur. *Anterior* cum primo thoracis pari vnitur, atque sic cum quinto, sexto, septimoque cervicis, primum ac secundum thoracis nervorum paria vnuntur invicem, vt alii ab aliis non dignoscantur, sed rete efficiant, haud dissimile illis galeris, quæ ex Cardinalium pileis dependent, ex quo postea omnes nervi, qui ad brachia vadunt, emergunt, & originem trahunt. hic *ramum* spargit, qui per primum costarum intervallum secundum primæ costæ ductum, ad vsque pectoris os progreditur, primum intercostalem nervum constituens, à quo *surculi* in musculos thoraci incumbentes, distribuuntur. *Posterior ramus*, eandem quam præcedentis paris, disseminationem habet. *Secundū par. Ramus anterior.*

RELIQVA decem paria nervorum thoracis, eandem & exortus, & distributionis rationem observant. Omnia enim è communibus vertebrarum foraminibus ad latera prodeunt, & ab egressu statim in duos inæquales finduntur ramos, quorum alter anterior est & maior, alter posterior & minor. *Anteriores* (qui intercostales nervos constituunt) in priorem partem feruntur, & singuli ramulum secundum longitudinem ordine largiuntur, interiori ramo sexti paris, qui sub pleura ad costarum radices descendit. Rami hi cum Venis, & arteriis intercostalibus iunguntur, cum quibus simul transeunt secundum costæ longitudinem ad partem priorem, per sinum, qui ab inferiore & interna costarum sede insculptus est. Cæterum *qui ad venas costas pertinent*, ad sternum vsque progrediuntur: at *qui ad spurias*, in abdominis anteriora supra peritonæum feruntur. Ab his multi rami in musculos intercostales disseminantur, non tantum internos, sed & exteriores, quemadmodum & alios qui thoraci incumbunt, quales sunt quartus & quintus scapulæ musculus, siue duo ferrati antici, tum & *latissimus humerum abducens*. Similiter in primum par musculorum abdominis, tum cutem thoracis, ab intercostali quinto circa costæ medium, propago musculum intercostalem perforans abit: & quadripartita in pectoralem humerum adducentem, tum cutim distribuitur, à quibus *surculi papillas postea petunt, & acutissimum sensum impertiunt.* *Posteriores retrorsum ad res.*

sum ad spinam contendunt, inter musculos vertebris adnatos, qui thoracis extensioni præfunt. Nec tamen in hos toti exhauriuntur, sed vbi spinarum apices jam attigere, inter vtriusq; lateris musculos, qua parte sibi mutuo junguntur, excidunt, sicque postea musculis omnibus, qui ab apicibus spinarum vertebrarum exoriuntur, nervos concedunt. Tales muscoli sunt primus caput extendentium Triangularis, vel Splenius dictus, tertius scapulam mouens, siue Rhomboides, primus scapulæ Cucullaris, tertius humerum abducens, latissimus, Aniscalptor vocatus, tum ferratus posticus. Aliquam multi quoque furculi in cutem dorsi distribuuntur.

C A P V T V.

De nervis medulle vertebrarum Lumborum.

ASPINALI medulla dum per lumbos fertur, tametsi quatuor tantum foramina sint, quinq; tamen paria oriuntur, cum inter extremam thoracis vertebrā, & primam lumborum, primum par intercedat. Perinde autem, vt de thoracis nervis diximus, & egrediuntur per communia foramina, & distribuuntur egressa, cum à singulis statim ab exitu vnus ramus, isq; grandior, ad anteriora: alter minor, ad posteriora dispergatur. *Anteriores rami* ad abdominis musculos; *posteriores*, ad eos excurrunt, qui vertebrarū spinis, ossibusq; innominatis incumbunt, vnde ramulos nonnullos & cuti lumbos inuestienti impertiunt. Eodem autē modo anteriores inuicem nectuntur, primus cum secundo, secundus cū tertio, tertius cum quarto, & quartus cum quinto, quemadmodum diximus brachij nervos inter se, dum plexū retiformem constituunt, complicari.

Primum
par.
*Anterior
ramus.*

PRIMUM ergo par, quemadmodum & cætera, sub peritonæo egressum vertebrarum commune foramen, quod inter vltimam thoracis, & primā lumborum vertebrā est, protinus ab egressu in duos finditur ramos. *Anterior*, qui maior est, in diaphragmatis carneas portiones, tum principium primi femur flectentium musculi, *Joas* dicti, abit. Ab hoc furculus quidam principium ducit, cum præparante arteria ad testem plerunq; porrectus. *Posterior*, in musculos lumborum vertebris à posteriore parte incumbentibus, vt sunt primus & tertius thoracem extendentium, quorum ille dorsi longissimus, hic sacrolumbus dicitur cum lumborum extensor: at vbi à spinarum apicibus prodeunt, qua parte musculi dicti sibi junguntur, ad latera excurrunt. & in latissimum humeri abductorem implantantur.

2, 7. 2. nu.
20.

o, 39.

p, 7. 3. i.
num. 42.

Secundū.

SECUNDUM par, sub primo femur flectentium musculo *Joas* egreditur, inter primam & secundam lumborum vertebram. Huius *anterior propago*, ad secundum femur flectentium ilis ossis cavitatem implentem, & primum tibiam flectentium, fascialem, tum cutim femoris digeritur. *Posterior*, abdomen egrediens, tribus femur extendentium, siue Glutæis, & tibiæ extensori membranoso distribuitur.

q, 7. 2. nu.
21.

Tertium.

TERTIUM par, similiter sub primo femur flectentium musculo, inter secundam & tertiam vertebram prodit. *Anterior ramus* propè ilium ossa transit, duas propagines digerens, vnā, quæ ad genu, eiusq; cutem proficiscitur. *Alteram*, quæ Venam malleoli interni, Saphenam dictam comitatur. *Posterior*, reflectitur, & in musculos lumbis intratos disseminatur.

r, 7. 2. nu.
me. 22.

f, 51.

Know Your Bible

Forgotten Books' Full Membership provides unlimited access to more than 28,000 volumes of Christian literature for \$8.99/month

HOLY BIBLE

Continue

*Fair use policy applies

constituuntur, orta à quinto, sexto, septimoq; pari neruorum, à medulla ceruicis prodeuntium, & à primo ac secundo illorum, qui è thorace emergunt. *Egrediuntur* hi nerui per communia vertebrarum foramina, vtrinq; , & protinus ab exitu inter se anterioribus maioribusq; ramis vniuntur, mox à se iterum separantur, rursus junguntur, & postremo separantur, adeo vt videantur retiformem quendam *plexum* efformare, qui non melius, quam cum galeris illis Cardinalium comparari potest. Neruorum hic implexus sub clauicula, eo loci, quo Venæ Arteriæq; axillares thoracis cavitatem egrediuntur, prodit, & ab hac omnes brachij nerui originem suam ducunt. Incertus tamen admodum exortus est, ob nexum, quamobrem nos in ipsis referendis cæterorum vestigijs, quam nostris obseruationibus potius insistemus, ne temere & præter necessitatem nouarum rerum studiosi fuisse videamur.

Primus.

^a PRIMVS ergo *neruus*, qui ad brachium fertur, soboles est duplex, tertia nempè & quarta anterioris rami quinti paris ceruicis. ^b *Alter* enim ramus, ad secundum humeri muscolum, deltoidem, fertur, & cutem ipsi instratam: ^c *alter*, versus scapulæ ceruicem, vbi in duos finditur, quorum ^d *prior* in deltoidem, qua parte à clauicula oritur, abit; ^e *posterior*, in quartum par muscutorum ossis hyoidis, coracohyoideum inseritur, inde super scapulari superiori, & deltoidi, quo loci à scapulæ spina oritur, ramulum largitur. *Hic* per humeri elatiorem partem excurrit: at *reliqui quinq;* nerui, per alam ad brachium feruntur, ibidemq; in plures disperguntur ramos.

Secundus.
Progressus

^f SECUNDVS crassior est, & à plexu illo retiformi, de quo diximus, originem sumit, neq; tamen à quo neruo satis perspicuum esse potest. Hic per anteriorem & mediam brachij partem defertur, quod sub primo cubitum flectente, siue bicipite musculo ea sede ingreditur, qua duo eius capita inter se vniuntur, & vbi tendines inseruntur, tum pectoralis humerum adducentis, tum deltoidis, eundem attollentis. Sub hoc ergo musculo reconditus, & *duos surculos* vtrinq; vnum emittit, qui duo capita bicipitis

Propagines.

1.

2.

3.

Rami.

ingrediuntur, deinde circa mediū longitudinis humeri, sub eodem bicipite musculo incedens, ^h *aliud surculum* profert, quo mediante cum tertio neruo iungitur indeque descendens ab externo latere in progressu ⁱ *surculum* distribuit capiti longioris radium pronatoris. Vbi iam ad cubiti flexuram peruenit, juxta externum latus tendinis dicti bicipitis musculi, ad membranam carnosam ductus, in cutem digeritur, duos in ramos diuisus, quorum alter externus est, alter internus: ille, gracilior; hic, crassior.

Externus.

Internus.

^l *Externus* ergo, cum venæ cephalicæ ramo per cubiti sedem externā aliquo vsq; delatus, ad pollicis internodium secundum ^m distribuitur. ⁿ *Internus*, in duos ramos sub communi brachij vena, siue Medianā subdiuiditur, quorum qui ^o *exterior* est, obliq; sub cute procedens, relicta vena versus radium abit vsq; ad carpum: ^p *interior* vero, basilicæ ramo in teriori, cum obliquius incedat, attensus, in cubiti regione in duos ramos præcipuos finditur, quorum ^q *vnus* per radij, ^r *alter* per cubiti regionem ad carpum, indeq; hoc superato, in manus internæ cutim distribuitur.

Tertius.

Soboles
ante ingressum
brachij.

^s TERTIVS *brachij neruus*, siue tertius, qui ad brachium fertur, proximè secundo subiacet, & perinde vt ipse à plexu illo retiformi oritur. Hic dum per alam progreditur, antequam adhuc brachium attigit, ^t sobolem expromit, qui inter pectoralem humerum abducentem, & deltoidem eundem eleuantem, sub cute dispergitur. Cum primū

ternodia flectentes, & ille qui tertium pollicis articulum curuat. Inde aliam expromit propaginē quæ inter dictos hos musculos, per radium vna cum Vena arteriaq; ad carpum defertur, sub transuerso ligamento transiens, tenues quosdã surculos disseminat in abductorem pollicis musculum, & duos primum eiusdem articulū flectentes. Post hæc vbi ad volā manus peruenit, in tres ramos^z dirimitur, è quarū *prima*, surculos duos pollicis; à *secunda*, duos indici, & *tertia* vnū, medio digito in internum latus dispergitur.

z. x.

a, 7.3. ψ.

^a **QVARTVS** *neruus*, omnium qui ad brachium feruntur amplissimus est, cum triplo ferè cæteros crassitie vincat. Oritur hic nõ minus ac reliqui à plexu retiformi, inde que per brachium similiter ac tertius, vbiq; inter musculos in profundis latitans, vena basilica arteriaq; axillari socijs, defertur. Protinus autem ac brachium ingressus est, ^b *Propagines, sed exiguos surculos* in capita musculorum cubitum extendentium deriuat, & antequam ad dimidium longitudinis humeri peruenerit, oblique deorsum ad os humeri contorquetur, interq; hoc, & musculos cubitum extendentes progreditur. Prius tamen, quam totus reflectatur, ab interno sui latere ^c *surculū* educit, qui inter dictos musculos, tum secundū cubitum flectentium incedit, & in cutim internā brachij sedem inuestientē absumitur, sursum deorsumq; fibris nonnullis propagatis. Sobole hac disseminata, sensim per posteriorem sedem ad externum brachij latus, per sinum externi humeri ossis tuberculi in postica ipsius regione exsculptum, inuectus, properat, vbi similiter ^d *surculum* promit, cutem accedens humiliori sedi externi lateris brachij ob-

Quartus.

b, ω.

ductam: deinde ^e *aliū*, qui in cutim vsq; in carpum digeritur. Inde iuxta cubiti articulū ^z *in duos ramos diuiditur*, externum & internum, qui in profundo & inter musculos abditū, quæadmodum & totus truncus, ad carpum descendunt. ^f *Externus*, secundum radij longitudinem incedit, & vbi ad carpum peruenerit, transuersum ligamentum ab exteriorē parte transit, moxq; in duos ramos ^g subdiuiditur, quorum vnus duplici surculo in externam pollicis sedem; alter partim in indicem, partim medium, absumitur. ^h

Propagines.

1.

2.

d, Δ.

e, Θ.

Internus vero secundum cubiti longitudinem porrectus, soboles porrigit plures, & ⁱ *primam* quidem in musculum primum digitorum extensorem; ¹ *secundam*, in extendentium digitos secundum: ^m *tertiam*, in extendentem carpum interiorem. In ipso autem ⁿ progressu tribus musculorum principijs ab vna, siue cubiti osse originem ducentibus propagines largitur. ^o Reliquum quod est in carpum terminatur.

3.

Rami duo.

f, Λ.

^p **QVINTVS** *neruus*, inferius quam quisquam commemoratorum ex eodem plexu retiformi productus, quartoq; junctus, per brachij internā sedē, inter flectentes, & extendentes cubitum musculos, descendit. Nullam hic sobolem de se spargit, sed integer

Externus.

g, Ξ.

h, Π.

i, Σ.

l, Φ.

^z *primam* quidem in musculum primum digitorum extensorem; ¹ *secundam*, in extendentium digitos secundum: ^m *tertiam*, in extendentem carpum interiorem. In ipso autem ⁿ progressu tribus musculorum principijs ab vna, siue cubiti osse originem ducentibus propagines largitur. ^o Reliquum quod est in carpum terminatur.

Internus.

m, Ψ.

n, Ω.

o, 31.

p, 7.2. nu.

32.

^p **QVINTVS** *neruus*, inferius quam quisquam commemoratorum ex eodem plexu retiformi productus, quartoq; junctus, per brachij internā sedē, inter flectentes, & extendentes cubitum musculos, descendit. Nullam hic sobolem de se spargit, sed integer

Quintus.

remanet eo vsq; dum ad internum humeri tuberculum deuenit, ad cuius posteriore sinum reflectitur, & pari postea serie cum tertio nervo, qui per anteriorem regionem eiusdem tuberculi procedit, distribuitur. Vterq; enim ^q *propagines* largitur musculis, qui ^q 33. ab interno humeri tuberculo enascuntur, & cubiti internam sedem occupant. ^r *Surculum* quoq; educit, qui per radium vectus, inter musculos secundum ac tertium digitorum internodia flectentes incedit, sicq; ad volam manus abit, & ramum educit primum, qui bipartitus, minimi digiti interiori parti inseritur: deinde alium, qui & ipse bifariam flectus, in annularem, ac tandem alium, qui ad externam sedem interni lateris medii digiti proficiscitur. Cæterum ex eodem hoc quinto nervo, & ab externo latere iuxta medium longitudinis radij ^f *alius quidam surculus* enascitur, qui diuisus in tres ramos, in ^s 35. externam partem medij, annularis, ac minimi digiti disseminatur.

Sextus. ^t **S E X T U S** *nervus*, ab infima sede plexus retiformis emergit, & per axillam, humeri- ^t 7.2.n. que & cubiti interiorem sedem, sub cute incedens, ad internum humeri ossis tubercu- ^{36.} lum properat, pluribus in hoc itinere furculis ad ^u cutim vicinam dispersis. Cum pri- ^u 37.37. mum autem tuberculum hoc attigit, in multas *propagines* scinditur, quarum *alia* basilicæ Venæ ramis subiiciuntur; *alia* incumbunt, sicque sub cute delatæ, vbi ad carpum ^u 38. deuenierint, ^x terminantur.

C A P V T V I I I.

De nervis per Crura digestis.

NERVORVM qui per crura propagantur quatuor sunt paria. Oriuntur hæc à tribus inferioribus lumborum, & quatuor superioribus ossis sacri coniugiis, quæ vbi per communia vertebrarum foramina egressa sunt, non secus ac nervi, qui ad brachium distribuuntur, retiformem quendam plexum, illo tamen longe maiorem efformant. Nec tamen æquali magnitudine præditi sunt, sed ^y *primus*, & ^z *tertius* tenuis est, vnde & ^y 7.2.n. ad femur tantum perueniunt; ^h *secundus*, paulo crassior, & tibiam attingit: at ^a *quartus*, ^{46.} tres reliquos etiam iunctos, solus crassitie superat, & extremos vsque ad digitorum ^a ² ^{56.} pices defertur. ^a ^{50.} ^b ^{61.}

Primus. ^c **P R I M U S** ergo, ex elatiore plexus retiformis parte, ^d qua tertius lumborum nervus cum quarto coit, exoritur. Fertur autem deorsum statim sub peritonæo ad femur, ex- ^{46.} terno lateri tendinis primi femur flectentium muscoli, incumbens, ad quod vbi per- ^d ^{47.} uenit, ^e *sobolem* educit, quæ per cutem anteriorem femoris, vsque ad genu articulum ^e ^{48.} excurrit, ibique terminatur, & ^f primo tibiam flectentium musculo, tum secundo & ^f ^{49.} tertio eandem extendentium, furculos offert.

Secundus. ^g **S E C U N D U S** *nervus*, ex eodem plexu nascitur, & quidem infra primum, è regione ^g 7.2.n. connexionis tertie & quartæ lumborum vertebræ. Hic cum vena & arteria crurali (quæ ^{50.} sunt rami iliaci exteriores,) in femur per inguina descendit, q̄ vbi attigit, statim ^h *pro-* ^h ^{51.} *paginem insignem*, à latere interno exigit, Venæ saphenæ, seu malleoli interni toto ductu, quo sub cute per interiora cruris ad magnam pedis digitum fertur, ab anteriore parte incumbens. Ut autem ipsa saphena in itinere nonnullos furculos ad proximam cutim dig- ⁱ ^{53.} gerit, ita & nervus hic complures *propagines* educit, quas inter ⁱ præcipua illa est, quæ ⁱ ^{54.} anteriori genu regioni offert. Cæterum ipse ^l *truncus*, vbi hanc *sobolem* eduxit, vna ^l ^{54.} cum

*Trunci
progressus*

THIS PAGE IS LOCKED TO FREE MEMBERS
Purchase full membership to immediately unlock this page



Never be without a book!

Forgotten Books Full Membership gives universal access to 797,885 books from our apps and website, across all your devices: tablet, phone, e-reader, laptop and desktop computer

A library in your pocket for \$8.99/month

Continue

*Fair usage policy applies



ADRIANI SPIGELII

BRUXELLENSIS,

DE HVMANI CORP O- RIS FABRICA,

Liber Octavus.

Qui historiam infimi ventris continet.

CAPVT PRIMVM

De Cute.

*Ratio or-
dinis.*



*Partes
infimi
ventris.*

NACTENVS similes nostri corporis partes vidimus: nunc ad dissimiles accedamus, ad quarum constitutionem ipsæ concurrunt. Hæ merito ratione trium Ventrium dividuntur, ex quibus de infimo primū agendum est, quod sectionis quoque initiū ab hoc fieri soleat, teste Galeno, 5. admin. Anatom. 6. siquidem facillime omnium ob intestina, & his inclusas fæces, putredine corripiatur. Cæterum cum huius appellationes libro primo, statimque ab initio persequuti simus, nunc partes ipsas inspiciamus, quas optime in externas & internas diuidemus. *Externa*, Abdominis nomine vulgo, & quidem proprie veniunt, quia abdunt conteguntque viscera imi ventris: & iterum vel communes sunt, vel propriæ. *Communes* dico, quæ cæteris quoque Ventribus competunt, cum vniuersum corpus involvant, quales sunt illæ, quas communia nostri corporis integumenta vocant, Cuticula inquam, Cutis, Pinguedo, & Membrana carnosæ. *Propriæ* sunt, quas solum Abdomen habet, vt decem abdominis muscoli, & peritonæum. Harum partium sius in corpore ille est, vt dissecantibus primum Communes occurrant, his Propriæ subiaceant, & eo quidem ordine quo ipsas nunc enumeravimus. De externis primum dicamus, deinde & internas persequamur.

Primum

Primum igitur integumentum ex communibus Cutis est, quam Græci δέρμα vo-
cant, Hippocrates δέειν, Herodotus ἀνθρωπίνω. Latini, *Cutem, Pellem, Corium*, & in qua-
drupedibus, *alutā*. Dicitur δέρμα, & δέειν, vel ἀπὸ δέρματος, quod facile excorietur; vel cer-
te, quasi τέρμα, cum terminus sit & superficies totius corporis. *Figura* Cutis, membrana-
rum in modum plana & depressa est, omnium tamē quæ in corpore sunt, *crassissima* &
amplissima, quod sola vniuersum corpus involvat, & tegat. *Substantia* constat duplici,
vna externa, & quæ superficialis est, altera interna. *Externam* Græci ἐπιδερμίδα vocant,
Latini *CUTICULAM, Cutis operculum, & summitatem*. *Internā*, totius nomine gaudet,
quod respectu externæ maxima mole sit prædita, & quasi totam cutis substantiam
constituere videatur. Dicitur autem externa ἐπιδερμίδα, & ἐπιδερμίδας, ὅτι ἐπὶ τὸ δέρμα ἵκε-
ται, quia cuti incumbit, quasi dicas, quid supra cutim positum; nō (vt quidam male in-
terpretati sunt) *Cuticula* diminutive. Vocabula enim in *is* desinentia, non sunt dimi-
nutiva apud Græcos, sed quid simile referunt ei, à quo denominationem habent. Sic
ἐπιμυς, musculus, quo nomine dicitur Deltoides humeri os attollens, non paruum aut
exilem humerum, sed potius musculum humero impositum significat. *Substantia* hu-
ius tenuissima est, & quædam quasi cutis veræ efflorescentia, quam tunicis cæ-
parum Anatomici non inepte assimilarunt. *Exsanguis* etiam, & *sensus expers*, densior tã-
men cutē, vnde fit vt ecthymata, & pustulæ nascantur, cum humores aquei à centro
ad circumferentiam pulsati, cutim quidem penetrarint, sed enim cuticulæ cancellos e-
gredi nequeant. Sic tamen densa est, ne transpirationem impediat. *Oritur* autem, non
vt quidam nostræ ætatis crediderunt, ex recrementis tertiæ coctionis, cum tenue per
poros insensibiliter evanescat, crassum autem fordium specie cuti forinfecus adhære-
at, & facile in balneis abscedat: sed potius à viscoso vapore sanguinis, à calore interno
elevato, & tum æris ambientis, tum cutis, respectu partium internarum frigiditate,
condensato. Simile quid enim hic accidit illi, quod videmus in pultibus fieri, in qui-
bus si oleosi & viscosi plurimum abundet, concrevit in superiore parte levis quæ-
dam cuticula. Est autem necessario vapor hic viscidus, quia simplex facile digeritur,
& in halitus insensibiles abit: at viscosus adhæret externis partibus, ibique con-
densatur. Sunt ergo tres causæ ad cuticulæ generationem concurrentes, *Materialis* *Causa*:
quidem vapor, & is oleosus, ac viscidus: *Efficiens, interna*, hunc ipsum elevans, ca-
lor viscerum, & cæterarum partium; *Externa* autem, condensans frigus. Hæ pro-
ut intensiores fuerint, aut remissiores, ita crassior, aut tenuior *Cuticula* reddetur.
Adnascitur autem generata cuti tam valide, vt difficulter novacula, aut cætro separe-
tur: vi tamen ignis aut ferventis aquæ nullo negotio decedit in cadavere: in vivo ho-
mine attritione etiam, & vesicatoriis medicamentis. Observarunt autem nonnulli,
Vesicantibus adhibitis, cuticulam hanc duplicem fuisse, prioreque ablata, aliam sub-
tus superiore longe crassiorem, comparuisse. Huius *usus* est, vt subiectam sibi cutem, *vsus*:
quæ exquisitissimi est sensus, ab externo frigore, aut intenso calore defendat. Frigi-
do enim tempore nimium constricta cutis, transpirationem præpediret, nisi cuticula
frigoris ambientis vim, immediato contactu prohibiti, hebetaret. Contra calido
nimium attenuata, omnem dissipasset internum calorem, nisi densitate sua *Cuticula*
caloris exitum interciperet. *Sunt* & nonnulli, inter quos Galenus est, qui statuunt,

3. cuti, quatenus tactus instrumentum est, inservire, cum medij cuiusdam officio fungatur. Tertius usus est, ne Ichor ex Venis & Arterijs emanet, quem usum facile ipsa Natura ostendit, vbi cuticula decessit ex attritione, aut alijs causis. Exsudat enim continuus quidam magno cum dolore humor.

CUTIS
VERA.

CUTIS VERA, Cuticulæ, quæ sextuplo crassior est, subiicitur. Huius *substantia* non ex Vena & Arteria constat, vt hæcenus plurimi crediderunt, persuasi fortassis à principe Philosophorum Aristotele, libr. de spirit. capit. 4. vbi, Cutis, inquit, tribus hisce, vena, arteria, & neruo constat. Vena quidem, nam dum pungitur sanguinem emittit; è neruo autem, quia tendi potest: ex arteria quoque, quia perspirationem habet. nam sola arteria spiritum suscipit. Sed enim si in propria significatione Philosophus horum nomina accepit, vera hæc sententia omnino esse nequit. *Ex Vena enim constare non potest*, quod cætera animalia, quæ exsanguia sunt, cute carerent, cum tamen cutim & polypus, & sepia, & loligo habeat. Quod si vena alicubi cutim ingredi videatur, id non tam generationis, quam nutritionis gratia accidit. *Sed nec arteria* ad eius constitutionem quidquam facit, cum non nisi tribus in locis arteriæ cutim accedant, cæteræ per totum ferè corpus in profundo lateant. *Nec tandem neruus ad cutis compositionem concurrat*, cum pauci admodum nerui sub ipsa cute appareant, potiusque in partes interiores disseminentur. Quod si per neruum corpus intelligat, quod distendi & contrahi nerui in modum, queat, ab Aristotelis partibus jam merito sim, qui Cutis substantiam sui generis esse, nec ipsi similem in vniuerso corpore reperiri posse, adeoque verè ab Anatomicis neruum carne præditum vocari statuo. Et *neruum* quidem, vocabulo in communi significatione accepto; at *carne*, sui generis. Constat enim ex fibris quibusdam nerueis, quarum beneficio & distenditur, & iterum stringitur: Caro autem vocari potest, quæcunque substantia, quæ fibris, huiusmodi intertextitur. Est autem substantia hæc in Cute glutinosa, & spermatica: & *glutinosa* quidem, quod, vti Aristoteles, libr. 3. hist. anim. testatur, in omni cute mucosus quidam humor sit, sed in quibusdam paucus, in alijs vberior, vt in bubulo corio. *Spermatica* autem dicitur, quia semen suæ constitutionis materiam habet. Ex quo fit, vt cutis coalitus κατὰ δεύτερον σκοπόν, & per medium heterogeneum, quod cicatricem Chirurghi vocant, accidat, quæ semper reliqua cute durior est, & poris caret, vnde nec pilis vnquam tegitur: contra cuticula etsi deperdatur, facile restituitur. In pueris tamen propter cutis tum humiditatem, tum humoris glutinosi copiam, obseruatum est, consolidationem vulneris per cutem veram factam fuisse. Sunt autem Cutis complures differentiæ, quas scire & ad perfectâ ipsius cutis cognitionem, & usum in medica arte plurimum interest. Ac cum Aristotele teste, 5. de generat. anim. 2. cutem præ cæteris animalibus Homo suapte natura pro magnitudine corporis tenuissimam habeat, maximum tamen ratione ætatis, sexus, regionis, temperamenti, partium, & morborum, discrimen in crassitie & densitate obseruatur. Ratione ætatis quidem, cum pueris tenuis sit cutis & porosior; adultis, crassior, & densior. Ratione vero sexus, cum, Fæminis tenuior ac rarior, quam Viris. Totum enim corpus fæminis spongiosum est, vt inquit Hippocrates, libr. de morbis. In frigidis quoque *regionibus* cutis & crassior multo est, & densior, quam in calidioribus, in quibus rarior

Differen-
tia cutis
A crassitie & densitate.

acte-

Know Your Bible

Forgotten Books' Full Membership provides unlimited access to more than 28,000 volumes of Christian literature for \$8.99/month

HOLY BIBLE

Continue

*Fair use policy applies

ne sanguis ad extrema feratur: at Viris, qui corpus continuis exercitijs defatigant, rubet magis, nisi fortè pinguedinis copia prohibeat. Ratione *regionis* color quoq; valdè differens est. Scytharum enim gens, teste Hippocrate, libr. de aëre, aquis, & locis, fulvi coloris est, cuius causam subiicit, intensum esse frigus. Nec enim ad eos sol propius accedit, ex quo fit vt à frigore albedo exuratur, & fulua fiat. Phasiani flauum habent colorem, similem illis, qui ictero detinentur, eodem teste. Cum enim stagnantibus versantur aquis, & fructibus non benè maturis, fit vt obstructions in visceribus cumulent. Versantur præterea toto vitæ suæ tempore in palustri aëre, humidis crassiq; vaporibus inquinato. E diuerso Asiani, tum quoad corporis colorem, tum quoad formam pulcherrimi sunt, & quidem ob contrarias causas, nempe aëris temperiem, & omnium, quæ in alimentum ipsis cedunt, perfectam maturitatem. Qui sub Æquinoctiali linea habitant, nigri sunt, à qua qui distant magis, albidiores videntur. Vnde duplex genus Æthiopum nascitur, vnum quod nigerrimum est, quale est quod Nigritarum regna, magnamq; Abyssinorum partem incolit: alterum vero, quod inter fuluum, nigrum, & rubrum quodammodo ambigit, quales sunt Mauritani, & qui Fessæ regna occupant. Hispani qui non procul à Fretto Herculeo habitant, nigriores sunt Gallis, & Italis; hi rursus, Germanis, & Belgis. Peruuiana autem regio quantumuis sub Æquinoctiali linea sita sit, formosos tamen & candidos alit homines, quod à montibus & ventis, maximeq; à terræ vaporibus, aër apprimè temperetur ibi. Cæterum Æthiopes nigri sunt, cum cutim, & cuticulam habeant molliorem, porosq; amplos & valde laxos. Ex quo euenit, vt ipsis, dum calidissimo in aëre versantur, vna cum sudoribus, adustorum humorum vapores, quibus ob continuum æstum abundant, exspirent, ex quorum crassiore substantia siccata, & veluti torrefacta, cuticula nigra generatur. Nam & sanguinem calore exsiccatum atrum fieri, & carnem, quæ ex sanguine constat, nigrescere, si soli exponatur, nemo est qui non viderit aliquando. Sunt autem Æthiopes infantes adhuc & recenter nati, non nigri, sed rubicundi, quod ideo fit, quia cuticula ipsis, vt nobis quoq; progressu tantum temporis cum auferescere incipiunt, crescat: atq; hæc quidem mea est de nigredine Æthiopum sententia. *Temperamenti autem ratione* color cutis sic variat. *Frigidis & humidis* albo colore cutis candicat: at *calidis & siccis* subflaua est, & rosea. *siccis & frigidis*, fusca; *calidis & humidis*, rubicunda. Vt enim quisque in corpore humor abundat, teste Hippocrate, libr. de humoribus; sic diuersus in cute color efflorescit, quæ tamen sententia de ea tantum cute intelligenda est, quæ alba cuticula tegitur, non de Æthiopum, quæ nigra, vel fulua. Sic ergo pituitosis, pallet, vel albicat; biliosis, flauescit; melancholicis, fusca est; at sanguineis, rubet. *Partes* quoque diuersos colores monstrant. In Genis rubedo plerumque est, quod venæ, à jugularibus ortæ, complures ibi excurrant, & cuticula tenuior sit, quam alibi, vnde facili negotio venarum ille calor transparet, & ex rubeo illo sanguinis, & candido cuticulæ, diuinus quidam, roseusque emergit. Quod si vel rariores ibi venæ sint, vel cuticula crassior, pallor faciem perpetuus occupat. Rubedo enim illa perpes non est, sed pro varietate humorum, & passionibus animi vehementer mutabilis. Circulus mammillas ambiens, quem Aream supra vocauimus, in Virginibus quidem pallet, at in Grauidis, & Lactantibus fuscus est, in Vetulis niger, & ijs qui antiquo aliquo affectu laborant

miles sunt: in ijs autem, qui Veneno pesteque extincti sunt, dorſi cutem per
partibus contaminatam fuiſſe ſæpe obſeruauimus. Cui quidem rei cauſam
ſe exiſtimo, quod paulo ante mortem deiectis ob vim veneni omnibus
ſuſtinere ſe, & tueri in latere ægri nequierint, adeoque in dorſum voluerunt
quicquid ſanguinis in corpore fuit, ad partem decliuem per venas & arterias
Cauæ & Aortæ trunco per dorſum excurrentes, repente ad cutim decubue-
nigro ipſa colore poſtea ſuffuſa fuit. Habet autem cutis temperamentum
quidem *qualitatibus*, inter calorem & frigus, inter humidum & ſiccum: *in ſu-*
tem, inter durum, & molle, medium. Cum enim tactui inſeruiat, vt exte-
rias, antequam ab ipſis internæ partes lædantur præſentiat, medium inter
qualitates temperamentum habere debuit, cuius beneficio omnia extrema
acutiſſimè cognoſceret. Cutis tamen, quæ internam manus ſedem inueſtit,
mediam temperiem naſta eſt, quod manus, quæ apprehendendi organum eſt,
alijs omnibus partibus externis malis opportuna fuit. *Senſu* quoque omni
eſt, in alijs tamen alijsque partibus magis. Exquiſitiſſimus ſenſus illi eſt, in
plures nerui inſeruntur, vel quæ cum membranis immediatè connectitur,
tenuitas accedat. Hinc obeli valde, quibus pinguedo copioſa inter cutem,
branam carnoſam intercedit, minus ſentiunt: at circa lumbos à leui tactu titi-
leſta percipitur, quod ibi muſculorum membranæ copioſæ ſtatim ſubſint, &
nuior ſit. *Leuis* eſt tota cutis extrinſecus, intus ob connexum cum alijs parti-
bus & inæqualis. In quibusdam tamen partibus rugis & ſectionibus inſig-
nitate, ex quibus nonnullæ tranſuerſæ ſunt, quædam rectæ. Sunt etiam in
nunc, tum planta pedis, quas Chiromantæ contemplantur. Mulieribus quoque
rugæ in abdominis cute naſcuntur, quas propterea nonnullæ, quæ turpiti-
tatem perdidit, vt factum diſſimulent, certis remedijs tollere conantur
iam continua cutis, niſi vbi meatibus quibusdam, partim manifeſtis, quo-
rum vocabimus, partim obſcuris, quos *Poros* dicemus, donata eſt. Sunt autem
niti illi meatus, exigui, quos extrema venarum & arteriarum oſcula conſtitu-
tute, quam cuticula, maiores, qui paruitate oculorum obturum fugiunt,
tamen vbi craſſior eſt, vt in plantis pedum, conſpicui. Ob hos poros, cum
ſint, cutem naſſæ piſcatoriæ doctiſſimus Plato aſſimilauit. Hi in cadauere ſe
ſe offerunt, ſi candela, aut feruente aqua cutis amburatur. Solent quoque
hyberno tempore conſpici, cum derepente corpus denudatur, vbi cutis
deplumati cutem æmulatur. *Foramina*, grãdia ſunt & maxime conſpicua, qua-
lis, naribus, ore, auribus, vmbilico, pudendis, & ano, reperiuntur, quæ à
tantum magnitudine, ſed & forma ipſa differunt, quæ poris rotunda eſt, per
narum & arteriarum teretem figuram, cæteris vero varia, pro vſu ſingularum

A motu. quibus insunt, commodiore. Est autem tota cutis immobilis in homine, excepta illa, quæ frontem investit. In nonnullis tamen, sed rarum admodum id invenitur, *A situ.* occipitij cutis moveretur, quibus peculiare propterea musculi sunt tributi. *Situs,* & sedem cutis, & connexionem denotat. Sedes est in extrema corporis parte, quod vniuersi corporis tegumen sit, & munimentum. *Connexio* autem eadem non ubiuis cernitur. In quibusdam enim partibus maior est, adeo vt difficulter, & vix separari queat, quemadmodum in plantis pedum, & volis manuum, in quibus firmioris appræhensionis gratia connascitur subiectis partibus: in quibusdam minor, & facile separabilis, vt in infimo ventre, brachiis, & cruribus. In nonnullis locis *connectitur Tendinibus*, vt in vola manus; in aliis cum *Venis*, vt in brachio; in quibusdam cum *Musculis*, & *Carne*, vt in fronte; in plarisque omnibus cum *Pinguedine*; in nonnullis etiam cum *Membrana carnosâ*, vt in collo. In brutis animalibus contextu perpetuo pilis munitur, in Homine autem interpellata admodum est, adeo vt paucis in locis pilosa appareat. Et quamquam per vniuersum pæne corpus, sed rari valde pili nascantur, vola tamen manus, & planta *A Venis.* pedis prorsus ab omnibus immunis est. Venas habet, quas *Cutaneas* vocant, quæ inter cutem & membranam carnosam feruntur. Sunt autem *duæ à Iugularibus*, per caput & collum disseminatæ: *duæ ab Axillaribus*, per brachia, pectus, ac dorsum propagatæ: vna denique *ad inguina*, à ramo venæ Cavæ epigastricæ. In pedè *Saphæna* est, sive Malleoli interni vena, per totam cruris internam sedem recto itinere excurrentes. Harum dextræ cum sinistris, inferiores cum superioribus iunguntur. Dextræ quidem cum sinistris, vt Iugulares circa frontem, vbi in vnam venam coeunt, quæ Frontis dicitur, itemque circa mentum. Superiores cum inferioribus, in lateribus abdominis & thoracis, vbi vena ab epigastricâ ascendens, cum mammariâ descendente, eodem modo ac sub abdominis rectis musculis, quemadmodum diximus libr. quarto, iungitur. *Arterias* paucas obtinet, easque exiles, ad tempora & frontem, penem, scrotum, & digitos sitas. *Nervos* nullos habet proprios, sed fibras tantum ex nervis, quæ ad subiectas partes transmittuntur, propagatas.

A Arteris.
A Nervis.

Actio. Quod *actionem cutis* spectat, nullam ipsi dissectionum Professores assignant, quod pars sit simplex & similis, non organica & instrumentalis. Id tamen de communitantum intelligendum volunt, cum privatas necessario habeat, ob sui nutritionem. Attrahit enim alimentum, idemque retinet, concoquit deinde, & si quid tandem excrementosi relictum est, id etiam expellit. Sed revera & Communem habet actionem, sensum nempe tactus, cuius utilitas ad vniuersum, quod inuestit corpus, redundat, dum de quorumvis, quæ extrinsecus occurrunt, caliditate vel frigiditate, duritie, mollitie, asperitate aut levitate, cæterisque tum primis, tum secundis qualitatibus diiudicat. Non enim sensu tactus per se ad sui conservationem tam exquisito indiget: sed ob partes internas, quæ facile ab externis iniuriis cõsumptæ foret, nisi sensus ope animal ea evitaret. Quis enim ignem fugeret, aut corpus aduersus frigora munit, nisi cutis vtrumque detestans, nostri defensionem iniungeret? Cæterum vsus *Vsus.* habet multiplices, qui tamen omnes eo respiciunt, vt cutis & tegumentum sit, & opti-

THIS PAGE IS LOCKED TO FREE MEMBERS
Purchase full membership to immediately unlock this page



Never be without a book!

Forgotten Books Full Membership gives universal access to 797,885 books from our apps and website, across all your devices: tablet, phone, e-reader, laptop and desktop computer

A library in your pocket for \$8.99/month

Continue

*Fair usage policy applies

umbilicum, dum adhuc uteri cancellis fœtus includitur, sanguis maternus per vasa umbilicalia recipitur, cæterum nihil expellitur. Per infinitos autem illos cutis poros primo tenuior ac serosior sanguinis pars evaporat, quæ ubi copiose prodit, aut concrefcit, sudorem generat: sin parce, aut non coeat, insensibiliter evanescit. Prodit & pars crassior, & fuliginosior, ex qua pili: tum tertix concoctionis excrementa, è quibus cutis fœdes: & oleosi tandem ac viscidi vapores, vnde Cuticula generatur. Transpirant autem hæc tum beneficio caloris innati, tum Medicamentorum discutientium, quam transpirationem Græci ἀδνηρον διαπνοήν, insensibilem appellant, quia externis sensibus inuestigabilis non est, ratione tamen colligitur, cum videamus sponte, vel ope medicamentorum tumores præternaturales sic discuti, vt tota materia in ipsis in halitus inconspicuos absorbeatur. Quare cum per tot foramina, & infinitos cutis meatus partes corporis interiores expurgentur, non mirum est, quod scripsit Hippocrates, eos qui cutem rariorem, & frequentioribus poris perviam habent, ab internis minime lædi, densam autem & duram cutem habentes, facile offendi, quod excrementis in corpore contentis non pateat liber per cutem exitus. Præclaram quoque aliam apud eundem legimus sententiam. 6. Epidem. sect. sexta, ubi *cutis raritatem Ventris constipationem* pronunciat. Quæ certe sententia etsi prima fronte apprime mira videatur, ita tamen vera est, vt merito oraculi loco sit habenda. Humiditate enim excrementorum, ad cutem conuersa, sicca necessario alvi excrementa, & per consequens alvus etiam ipsa dura redditur. Per hæc cutis spiracula insigne quoque refrigerium corpori accedit, non tantum quia sic à calidis excrementis liberatur, verum & quia non nihil externi aeris per ea recipiat, cum & per hæc virtutes medicamentorum exterius vix corpus attingentium, vsque ad intima viscera penetrent, vt ab iis, quæ periapta dicuntur, fieri videmus. Quod si cutis hæc spiracula occludantur, calor internus augetur vt fieri solet tempore coctionis alimenti, quo revocatis ad interna spiritibus & sanguine, pori cutis occluduntur à privatione caloris, qui locum habet frigiditatis, ex quo retinetur intus calor, & augetur. Obtinuit autem cutis, qua parte crassior est, poros evidentiores, quod inde plura è subiectis partibus crassioraque excrementa ad cutim eleventur, tum etiam quia in crassa cute, cum ductus longiores esse debebant, merito ampliores conditi sunt, ne levi facta mora, in via hæreant, & obstructions facilius pariant. In faciei nonnullis partibus, & in vola manus, tenuissima est, & ægre à musculis subiacentibus separatur, quod eæ partes, aut exquisitori tactui sunt destinatæ: aut firmiorem apprehensionem præstare debeant. Propter hanc cutis tenuitatem in vola manuum, calor maior, quam aliis partibus percipitur, si quando in Iecore aut Corde nimius est. In facie vero, ira, tristitia, & aliæ animi perturbationes statim se prædant, mutato variis modis colore. Dum enim commovetur in affectibus animi sanguis, & vel ad cor recedit ab externis partibus, aut à corde in has effunditur, eius perturbationem cutis in tenuissima, statim per coloris mutationem indicat. Mouetur autem cutis in fronte, quia musculis arctissime connectitur, qui voluntarii motus sunt organa. Voluit enim Natura, vt Homo ipso vultu, omnem animi voluntatem, desideriaque exprimat, si quando verbis aperire non liceret.

Restant adhuc duo in Cute consideranda, quorum alterum apud Recentiores cōtroverſum est, alterum à me proponetur. Quæritur enim passim, an cutis Tactus sit organum, quod summus Philosophorum Aristoteles insensibilem esse scribat. Libro enim tertio de historia animalium capite vndecimo ἀνάμεινον, inquit, τὸ δέρμα τε-
μνόμενον ὅτιν καὶ αὐτὸ, μάλιστα ἢ ποιούτων τὸ ἐν τῇ κεφαλῇ, διὰ τὸ μετὰ τὸ ἀσάρκωτα τὸν εἶναι πρὸς τὸ ὄσυν.
 Quæ verba quia doctissimus alias Theodorus Gaza haud satis fideliter expressit, sic interpretari libet. Sensu autem cutis ipsa per se caret, maxime que hōc in capite contingit, quod inter cutim & os, omnium minime caro sit interposita. Contra prima historię animalium quarto, tactum in corporis parte simili ponit, vt in carne, aut aliqua huius generis. Opinionem hanc Aristotelis, & ratio videtur stabilire, cum videamus carnem detectam cute dolere magis, quam cutem, adeoque sensu pollere acutiore. Præterea cum cutis æqualiter omnia non sentiat, ex Avicennæ autoritate, tactus organum minime censebitur, quod omne Sensorium & extrema & media obiecta æqualiter sentiat, vti oculus, qui medios & extremos colores suscipit. Galenus tamen contra, quem multi (& præsertim Medici) sequuntur, Cutem tactus organum statuit, motus temperamento, quod moderatissimum accepit, tum nervis, qui cum spirituum sensibilibus laiores sint, infinitis extremitatibus in cute finiantur. Accedit, quod cutis tangilibus obiectis vicinior est, quam caro, cum totius corporis quidam sit quasi terminus. Sed enim vtraque sententia conciliari facili negotio potest, tametsi Philosophi & Medici tantopere inter se decertent. Id tamen necessarium est, vt prius recte Aristotelis mens accipiatur, quæ à quibusdam nimis maligne torquetur. Plærique enim, qui eam animo imbibere sententiam, Aristotelem prorsus Anatomię rudem fuisse, dum vnum atque alterum eius textum legere, misero sic malitiose insultant, vt neque quid velit Philosophus, neque quæ loquatur, si à Galeno dissentire ipsis videatur, considerare cupiant. Hinc indicta causa condemnasse sufficit, quia præiudicium fatuum, sanæ menti nullum relinquit locum. Idem certe & hic optimo Virō contigit, vt ex ignorantia vocum, quibus aliter paulo, quam Galenus vsus est, quod alio scilicet tempore scripserit, graves calumnias audiat. Per Cutem enim cuticulam intelligit: per Carnem autem quicquid quocunque modo fibris nerveis intertextum est. Quamobrem & per carnem non tantum veram, & primario dictam intelligit, qualis est illa musculorum, sed etiam quæ Cutis Galeno dicitur, tum membranas nervosque, & sic revera tactus sensorium quam optime exprimit, cum illud certum sit, vnum & immediatum esse constituendum. Quodcunque autem ex his ponas, alterum obicietur, cui non quadrabit, quod à te statutum sit. Galenus autem per Cutim, veram cutim cum cuticula iunctam intellexit, & Cutim ad simpliciter, Cuticulam vero ad bene sentiendum conditam esse statuit. Cæterum vt constat, Galenus recte quidem cutim ipsam sentire credidit, at immediatum tamen tangendi organum non ita bene, vt Aristoteles, expressit. Si enim verum est, cutim proximum tactus instrumentum esse, quæ causa erit, cur membranæ remota cute supraiacente sentiant, & viscera, quæ cute carent, itemque nervi? Caro ergo immediatum instrumentum est, non quidem illa musculoſa, sed quæ pars est similis, fibris

nerueis intertexta, quæ & musculis, & membranis, ac cuti comperat, etsi sui quæque postea sit generis. Sed de hac re inferius plura dicemus, cum de instrumento tactus agendum erit. Cæterum, quod dixi, cuticulam ad bene recteque sentiendum datam esse, ex Galeni dogmate; facit vt hoc loco moneam, multum referre diligenter hoc annotasse. Videmus enim sæpenumero grauitur eos, qui medicinam faciunt, errare, dum in quibusdam tumoribus internis frigidos humores & pituitam causam constituunt, quod ægri de frigiditate quadam conquerantur, cum potius calidi humores sint & biliosi, qui peccant. Nam quod frigiditatem persentiunt, non fit, quia frigidus humor sit, sed quia cutis ab interna sua facie, & caro quæ cuticula caret, sentiendi quidem, at sensibilia dignoscendi & dijudicandi perfectum instrumentum non sunt, nec percipere obiecta sub propria forma queunt, hoc est, calidum sub specie calidi, sed potius sub forma frigiditatis. Nunc videamus, quæ causa sit, quam propter Homo non quauis sui parte, vt cætera quadrupeda animalia pilis tegatur, sed in alijs tantum atque alijs partibus nonnihil pilorum habeat. De hac re vt iudicium feramus, causas pilorum prius explicare necesse est. Communis ergo & recepta hactenus ab omnibus sententia est, *materialem* pilorum causam esse tertie coctionis excrementa, hoc est, fuliginosos vapores, per cutis spiracula, & poros transeuntes: probabo tamen libro vltimo, sanguinis potius esse crassiorem partem. *Efficientem*, calorem qui pilorum materiam, tum ad cutim propellit, tum siccatur, & in pili formam reducit. *Finem* tandem, vt cutem, & ei subiectas partes tueantur, ornent, & à fuliginosis excrementis corpus liberent. Cæterum homo, vt breuibus agamus, prona sui parte pilosior est, quam supina. Pectus enim habet, siquidem mas sit dorso pilosius, & ventrem ab umbilico vsque ad peritonæum densissimis pilis horridum. In femore item, & tibia pili frequentiores longè antica parte, quam posteriore videntur: ad solum caput in postica pilosum est. Contra euenit in canibus, plurimisque alijs quadrupedibus, quæ supina parte pilosiora multo sunt, quam prona, caput tamen minus, quam collum dorsumve pilis horret. Homo ergo pilosissimum habet caput parte posteriore, & circa verticem, quod cum erectus corpore incedat, has partes habeat externis iniurijs, præsertim ex alto cadentibus, quales sunt pluuiæ grandinesque, magis obnoxias. Prona autem parte capiti subiecta sexus masculeus in homine pilis abundat, præ supina, quod recta incedens inter progrediendum currendumque recto corpore hanc partem plurimis exponat malis. Si quis enim per pluuias niuesque & ventos obambulet, anteriorem partem maiores pluuiarum iniurias perpeti, quam posteriorem viderit. Ex quo fit, vt qui septentrionales plagas incolunt, & Germani adeo ipsi anteriorem partem præ posteriore vestibus crassioribus aut pluribus muniant. Fæminæ glabro magis pectore sunt, & prona parte, quod carnosiores ibidem, quam Viri. Canes contra, cæteraque animalia quadrupeda cum prona incedant, prona parte minus cæli & tempestatu iniurijs exposita sunt: supina magis, vnde in hac pilis crassioribus, longioribus ac densioribus armantur. Et hi ipsi pili à dorso paulatim versus latera inclinant, vt cutis, quantum fieri potest, minimum madefiat, sed aqua instillans protinus ad latera declinat, &

Cur Homo interpellata se-
rie pilis tegatur.
Pilorum causa.

Know Your Bible

Forgotten Books' Full Membership provides unlimited access to more than 28,000 volumes of Christian literature for \$8.99/month

HOLY BIBLE

Continue

*Fair use policy applies

miscuè vtuntur, & quamcumque oleosam substantiam cuiusque animalis adipem aut sæuum pro lubitu appellant, vt monuit Galenus, qui tamen & ipse proprietatem hanc v ocum sæpè neglexit. Quin imo lib. 11. simpl. cap. de pinguedine, Si voles, inquit, oleosam & pinguem in animalibus substantiam omnem adipem appellato: sed & pinguedinem appellare totum hoc genus licet. Sternitur autem pinguedo hæc, de qua nunc agimus, inter cutim & membranam carnosam in homine: in brutis vero membranæ

Materia. subijcitur, vnde fit, vt cutem vniuersam moueant. *Materia* pinguedinis sanguis est, vt testatur Galenus, 2. de temperam. 3. & Aristoteles 2. de part. 5. quod ratione confirmare licet, cum nullum ex ijs, quæ sanguine carent, vel adipem habet, vel sæuum, siquidem sanguis deest. Non tamen quiuis sanguis est, sed optime tantum elaboratus & concoctus. Vnde quibus concoctio laudabilis non est, pinguedine destituuntur, & quæ pingua sunt sanguinem purum ac paucum habent: macri autem omnes atricolorem, crudum, ac copiosum, cum latis venis. Nec tamen & concoctus omnis pro pinguedine aptus erit, sed qui oleosus est. Vnde Galenus cum ex sanguine pinguedinem gigni docuisset, 2. de temperam. 3. & 16. de vs. part. 2. addit, gigni ex sanguinis portione oleosa, siue pingui, per tenues venas effusa. Oleosum autem hoc ex aërea, maximeq; laudabili alimenti parte coctione conficitur & in sanguine perquam benè respondet butyrosee substantiæ, quæ sic vocatur in Lacte. Vnde & videmus animalia pingua butyri plus in lacte continere, minus macra. Gignitur autem maxime post tertiam concoctionem, Medicis sic vocatam, quod tunc maxime aptus sit, & elaboratus sanguis. Vnde & Philosophus 3. de part. animal. cap. 9. finem probæ concoctionis sanguinæ adipem & sæuum esse testatur. Loquitur autem de coctione sanguinis, quæ in renibus fit, in quibus cum alia non fiat quam tertia illa dicta, recte colligitur, secundum Aristotelem in illa tertia coctione fieri. Accedit, quod in quauis parte tum temporis demum ex sanguine eleuentur vapores illi oleosi, qui allidentes ad membranas in pinguedinem, quemadmodum crassiores reliqui in carnem mutantur. Cum ergo sanguis materia sit pinguedinis, sed sanguis maxime oleosus, & concoctus, patet infantes, quibus tum sanguis in alimentum partium absumitur totum, quod adhuc crescant, tum serofus admodum est, non pinguescere, verumq; esse, quod 3. de histor. animal. cap. 18. prodidit Aristoteles, omnia ætate prouecta potius; quam nouella pinguescere: sed præcipuè, cum iam suæ longitudinis, & latitudinis modum adepta, augeri in profundum incipiunt. Patet etiam eos, qui obesi valde sunt sæcundos minime esse, aut salaces, cum materia seminis in pinguedinem absumatur.

*Cur in-
infantes ob-
esi nõ sint.* *Efficiens.* *Efficiens* duplex est, prout duplex est actus generationis ipsius pinguedinis. Debet enim & materia ipsa attolli, & deinde concre-scere. Eleuat igitur sanguinem oleosum, in vapores resoluendo Calor; sed calor non quiuis, sed *moderatus*, cum *nimius* materiam adurat, & in bilem vertat, *moderato minor*, nec concoquat bene sanguinem, nec in vapores resoluat. Qui ergo calidi nimium sunt, pingues esse non possunt: nequè qui frigidum nimium temperamentum sunt nacti. Ut autem concre-scat, debet alicubi appellere, ne dissipetur: appellere autem debet ad corpus non quodvis, sed frigidum. Maxime ergo accommodatæ sunt membranæ, quæ vtramque hanc conditionem obseruant, cum & ob densitatem suam non facile oleosum hunc vaporem amittant, & ob frigiditatem facile condensent. Voco autem frigiditatem

ditatem non illam quæ positiua à Philosophis appellatur, cum talis, vita remanente, nulla in corporis parte detur: sed calorem qui minor est, quam ille, à quo vapor eleuatus est. Nec mirum videri debet, quomodo minor calor concretionem efficiat, cum videamus plumbum liquatum, vbi ab igne remouetur mox cogi, etsi in locum satis calidum, igne tamen paulo frigidior, peruenit. Hinc fit, vt animalia hyeme pinguiora fiant, cum & obstructa sit cutis, & frigidiores externæ partes, internæ autem calidiores, vt & concoquere melius alimentum, & coctum eleuare ac in vaporem soluere queant. Ijs etiam qui versantur in calidioribus locis, & exercitijs dediti sunt, nulla aut perquam pauca pinguedo est, quod consumatur materia illa; at ijs, qui otiosam vitam agunt, copiosa prouenit. Circa membranas igitur quam optime gignitur, quod nulla pars sit aptior ad concretionem faciendam, neque densior. Concrescit autem sic, vt ipsas membranas vndique inuoluat, & in minimos quosque poros sese insinuet, adeoque per vniuersam membranam pinguedo dispergatur, quod quiuis, si quam in hac re vel obiter collocare velit operam, aduertit. Et ex his facile responderi potest ad vulgatam illam quæstionem, an pinguedo sentiat? sentire enim pinguedinem dicas, si quis hac voce intelligat pinguedinem, quo pacto Anatomici crassa minerua loquentes, sumunt, vt dum pinguedinem dicunt totum hoc, quod ex pinguedine strictè accepta, & membrana circa quæ concreuit constat. Non sentire inquit, si pinguedinem intelligat à membrana illa separatam, vt est illa, quæ propriè & à Medicis sic dicitur. Cæterum hoc loco dubium occurrit, cum dictum à nobis sit eleuari à calore vapores oleosos, itemq; eosdem concrescere à calore partis vnius & eiusdem, quo pacto ab eadem causa duo diuersi effectus sequantur, ab vno scilicet calore. Sed respondeo, haud simplicè esse calorem nostri corporis, sed duplicem; vnum, influentem; alterum, innatum. Influentem constituunt spiritus; innatum, temperamentum ipsius partis. Ille, maior est; hic, minor: ille, eleuat; hic, cogit, ille, calor vere dici potest, hic, respectu illius frigus. De *Temperamento* adipis quanquàm plurimum concertant inter se artis proceres, ex causa tamen materiali, quæ concoctus est sanguis & aëreus; ex efficiente, qui calor est; ex forma eius, quæ oleosa: ex fine tandem, qui est concoctionem iuuare partium, vnde in copia omento accrescit, facile iudicatur calidus esse. Sed imprimis & Galeni autoritas notanda est, qui 4. de vsu part. ca. 9. pinguedo, inquit, quod calida res sit, cognoscitur sensu ipso, vt tentibus ea vice olei. Indicat autem id non minimum, quod facile in flammam transmutetur, tanquam ad flammam proxime accedat, nihil enim frigidi promptè comburitur. *Alba* est in omnibus animalibus, in homine tamen minus, quam in cæteris animalibus senioribus etià flaua fit. *Differt pinguedo copia*, ratione sexus, ætatis, temperamenti, regionis, partium, vite generis, temporis anni, & tandem morborum. Copiosior enim feminis est, quam Viris. In recenter natis nulla est, at in ijs qui iustam ætatem attigere, copiosior. Calidis & siccis, nulla aut exigua; at calidis & humidis moderatè copiosa: frigidis item moderatè & humidis. Qui calidas incolunt regiones, aut calido anni tempore degunt, minus pinguescunt: ac qui in frigidis, & frigido tempore viuunt, copiosam habent. Vitæ genus sedentarium etiã obesos reddit; at valida & continua exercitia, maximeque curæ, macros reddunt. Inedia etiã & morbi longi prorsus absument. Sed & partes

An pin-
guedo sen-
tiat.

Dubita-
tio.

1.

Tempera-
mentum.

Differen-
tia à pin-
guedinis
copia.

2.

Quare-
quiran-
tur ad
pinguedi-
nis gene-
rationem.

Vfus.

Genera-
lis.

Particu-
lares.

non omnes habent, neque omni tempore: sed eæ tantum, quæ indigebant. Sic clunes habent copiosam, vt commodius sedeamus: sic omentum, vt foueat calorem internum viscerum: sic eadem de causa abdomen. At cerebrum, palpebræ, & aures, manusque carent, quod ipsorum actioni nimium incommodasset. Vt autem partes ipsæ pinguedinem generent, præter materiam, sanguinem inquam oleosum, qui in corpore redū dare debet, vasa primū requirunt magna, vnde fit, vt circa palpebras & caput pinguedo nulla nascatur, at copiosissima circa collum, nates, & lumbos. Deinde vt membrana adsit crassa, quæ prohibeat evaporationē, vnde pulmones carent, qui tenuissima inuestiuntur membrana. Tandem, vt calida sit pars, quæ bene coquat sanguinem, & attollat, vnde partes externæ & cerebrum non habent, reliqua autem viscera omnia, ipsumque adeo etiam Cor, etsi Aristoteles negarit. Cæterum non vniformis est pinguedo, quæ in humano corpore reperitur: sed sub cute quidem adeps: at sævum circa omentum, renes, cor, oculos, & ossiū articulos. *Vfus* pinguedinis multiplex est, quatenus tum vniuersum corpus inuestit, tum quibusdam partibus adnascitur. Vt enim totum corpus contegit, & aduersus externas iniurias protegit, & calorem naturalem conseruat. *Protegit* quidem, tum contra frigus, tum calorem, adeoq; & æstiuo, & hyberno tēpore. Et *æstiuo* quidem aduersus calorem; quia cum aer tum tenuis sit, & pori aperti, quatenus oleosa est pinguedo, eius in corpus ingressum prohibet, nō secus ac videmus Sepia-riarios, dum succos conseruare student ab aere, oleum superfundere: deinde quatenus aer omnes partes exficcat, rursus humiditate innata conseruat. *Hyberno* contra frigus, ne penetret, & lædat viscera sua qualitate, quia pinguedo à leui frigore constringitur, & quasi coit, vnde fit vt nequeat aer penetrare. *Conseruat* autem *calorem internum* pariter *tempore calido*, quia, vt modo dictum, quatenus oleosum est, exire & dissipari non patitur: *frigido autem*, quatenus sua caliditate fouet. *Particulares* autem *vsus*, quæ diuersis partibus præstat, plures sunt. In *clunibus* puluinaris vicem gerit; in *musculis* explet loca inania; *Vasis* substernitur, vt tuto eant; in *Visceribus*, coctionem iauat. His nonnulli alium adhuc vsum assignant, nempe vt inediæ tempore sit loco alimenti. Existimant enim pinguedinem quo pacto antea vaporis specie ex venis excidit, ita postea in venas redire, ac in sanguinem mutari, quod tamen falsum esse credo.

C A P V T I I I.

De membrana carnosâ.

S V B Pinguedine membrana reperitur, pinguedinem ita vndique complectens, vt cum ipsa multifariam diuidi queat. Hanc Græci *ὑμὴν σαρκώδην*, Barbari panniculum carnosum, Recentiores latinæ linguæ studio magis addicti; Membranam carnosam appellant. Vocatur autem carnosâ, non quod carnosâ sit in homine; sed quod in brutis, quorum corpora prius dissecuerunt primi Anatomici, carnosâs fibris conspersa fuerit reperta, vt nonnulli propterea musculum asseruerint, quamquã certe & in multis animalibus muscoli fungatur actione, cum huius beneficio cutis reddatur mobilis, in canibus, equis, aliisq;. Retentum ergo fuit hoc nomē postea in homine, & impositum membranæ illi, quæ cum ipsa habuit analogiam. Sic supra musculos vocatos esse diximus,

THIS PAGE IS LOCKED TO FREE MEMBERS
Purchase full membership to immediately unlock this page



Never be without a book!

Forgotten Books Full Membership gives universal access to 797,885 books from our apps and website, across all your devices: tablet, phone, e-reader, laptop and desktop computer

A library in your pocket for \$8.99/month

Continue

*Fair usage policy applies

nullis Anatomicis assimilata. Non tamen vbiq; eadem est tenuitas, sed sub vmbilico
 crassior, vsq; adeo vt manifeste ibi duplicata videatur: supra vmbilicū vero, & à lateri-
 bus ita tenuis, vt simplex omnino appareat. Quin imo neque æqualem crassitiem in o-
 mnibus visceribus, quibus circumtenditur seruari conspicias: sed in quibusdam, teste
 etiam Galeno 6. administrat. anatom. 5. seipso crassiore constare substantia, in nōnul-
 lis tenuiore. Hac ratione in Iecore tenuissimum visitur, itemq; in Liene, minus in Re-
 nibus: crassum contra in Ventrículo, Intestinis, & Vesica, ita vt quibusdam imposue-
 rit, credentibus esse partem peculiarem prædictorum viscerum. Andreas Laurentius
 in Viris à cartilagine ensiformi ad vmbilicum vsq; crassiorem esse hanc membranam
 notavit; contra, in fœminis ab vmbilico ad pubem, esse validiorem. Ego tamen, vt
 verum fatear, nunquam tale quid observare potui, nec Naturæ in hac re consilium
 intelligam. *Conexio.* *Annectitur*, superius quidem Diaphragmati: inferius, ossibus pubis, &
 ilium: *anterior* validissime transversis abdominis musculis, & imprimis tendinibus,
 ac circa lineam candidam: *retro*, capitibus eorundem musculorum, & membranæ ner-
 vorum, è lumborum vertebrae prodeuntium. Anatomici autem vnanimi consensu
 in ea sententia sunt, nullum esse viscus infimi ventris, nec vllam eiusdem arteriam,
 aut venam, quæ citra viscerum insertionem libera incedit, quin ab hoc membranam
 accipiat. *Exortu.* De *exortu* autem *lis* est, cum nonnulli peritonæi originem à ligamentis
 illis repetant, quibus cum vertebrae lumborum, & os sacrum connectuntur. Doctis-
 simus Fallopius à validissimo nervorum plexu, à quo mesenterium oriri dicitur, pro-
 nasci credit: at Piccolhomineus Ferratiensis, cum quo & ego facio, duplex perito-
 næi principium constituit, vnum quod vocat principium ex quo, alterum quod ap-
 pellat à quo. Illud geminum esse vult, primum à prima, & secundum à tertia lum-
 borum vertebra, quia hic crassissimum, & non nisi disruptum separari potest, sic va-
 lide adnectitur: hoc à dura & tenui membrana cerebri derivat. Prodeunt enim
 circa dictas vertebrae nervi, qui colligati inter se vtraq; meninge, dum vltius prove-
 huntur, membranam hanc constituunt. Nec immerito propterea hic adeo crassum est,
 cum postea in plurimas membranas, tanquã productiones quasdam dividi & extenuari
 debeat. Ex qua opinione non male fortasse consensus illius insignis, quæ intestinorū
 & quorundam infimi ventris viscerum cum capite est, rationē reddemus. Observatione
 autem omnino dignissimum videtur, *Duplica-
tio.* *Peritonæum vbiq; duplex* esse, sed præser-
 tim circa lumborum vertebrae, vbi Vena Cava, Arteria magna, & Renes vtrique
 interiacent. Sed & in hypogastrio, manifesto in duas tunicas dispescitur, in qua-
 rum amplo intervallo Vesica continetur, & Vterus. Quanquam igitur ex Galeni o-
 mniumq; Anatomicorū dogmate constet, vniuersa infimi ventris viscera peritonæo
 includi, revera tamen distinguendum est, & alia quidem in ipsa cavitate, alia vero ex-
 tra hanc in spatio, quod ex duplicatione oritur, sita esse, dicendum. Et in cavitate qui-
 dem omnia illa, quæ à Venæ Portæ ramis nutriuntur, vt sunt illa, quæ nutritioni
 & coctioni ciborum famulantur: in duplicatura autem, quæ à Cava alimentum
 accipiunt, vt sunt ea, quæ modo enumeravimus. *Forami-
na.* Vasa quoque vmbilicalia dupli-
 cato peritonæo, vt tutius incedant, fulciuntur. *Foramina* quoque habet, & *supe-
rius* quidem, qua Diaphragmati iungitur, tria. *Primum* in dextra parte, vt Venæ cavæ
 truncus.

truncus ascendens; *secundum*, in sinistra, ut Oesophagus cum nervis orificio stomachi insertis; *tertium*, ut Aorta, Vena sine pari, & nervus sexti paris transeat. *Inferius* circa ant. & inguina, ubi vasorum tria genera ad crura transmittit. *c* Anterius ut umbilicalia vasa, *f* Vena, inquam, & duæ arteriæ, & *h* vrachus exeant. *i* *Processus* etiam obtinet duos, in anteriore facie, iuxta pubis os sitos, vtrinque; unum, qui non minus in maribus, quam feminis reperiuntur. Sunt autem oblongæ productiones exterioris peritonæi membranæ, Cucurbitæ, quibus Chymici utuntur, per quã similes, arctæ superius, inferius laxæ. Hi foramina tendinum muscutorum obliquorum & transversorum egredientes, *in Viris*, ad scrotum abeunt, & sic extra ventris cavitatem dependent: *in Mulieribus* autem, ad inguina producuntur, & in Vulvæ elatiorem sedem terminantur. Descendunt autem cum *illis* Venæ & Arteriæ spermaticæ vna cum cremasteribus musculis, & remeant contra à testibus, similiter processibus istis inclusi cum parastatis, vasa deferentia: *in his* vero vteri ligamentum rotundum, quod in latam ac nervosam exilitatem supra pubis os degenerat, cui Clitoris alligatur. Adhæret autem à principio interior peritonæi membrana exactissime, quæ foramen, per quod egrediuntur dicta vasa ex infimo ventre, constringit, & claudit, qua disrupta, exterior laxatur, & sic hernia fit, descendente postea vel omento, vel intestino, aut etiam utroque. *Venas, & Arterias* à vicinis partibus obtinet: *Nervos* autem exiles, ab iis, qui ad abdominis musculos propagantur. *Vs vs peritonæi primus ac precipuus est*, ut sit operimento omnibus partibus, quas investit, non solum quo ab externis iniuriis liberæ sint, sed etiam ne ipsorum calor, aut humores, exsperant, vel effluant. Nisi enim Iecur, Lien, Renes, & Ventriculus, involuta membrana hac forent, externa vasorum oscula, quæ in nonnullis valde sunt patentia, præsertim arteriarum, sanguinem effudissent. Hinc factum est, ut sollers Natura ijs visceribus, in quibus plures arteriæ sunt, & adeo discrimen imminet maius, crassiorem largita sit tunicam, ut ab omni effusione tutam præstaret. *Secundus vsus est*, ut viscera omnia suis sedibus alliget. Sic Hepatis ligamentum à peritonæo est, & omnes membranæ, quæ ab ipso oriuntur, reliqua vincunt. His vsibus ut satisfaceret, primo *figuram* dedit ovalem, sed depressam, quia talis erat ipsius infimi Ventris figura. Decet enim vestè, aut sepimentum, partis investiendæ aut obvallandæ figuræ coaptare. Quare & in aliis visceribus, quibus portio aliqua ipsius obducitur, figuram eandem observat. Porro *internam superficiem* lævam fecit, ut viscera in abdominis compressione citra offensam premerentur: & quo mollior adhuc contactus ille fieret, lubricam reddidit a quo lo humore, in abdominis cavitate circa intestina natante, qui ne vnquam deficeret, ex vaporibus à ventriculo & cæteris visceribus exhalantibus, continuo regenerari voluit. *Externa superficies* contra aspera est, ut transversis abdominis musculis validius adnecteretur. *Substantiam* autem largita est membranæ, ut facile distendi citra ruptionem, & in sese contrahi sine complicatione posset. Partes enim imi ventris, modo alimentis turgent, ut Ventriculus; modo flatibus, ut Intestina; modo fœtu, ut Uterus; modo etiam vrina, ut Vesica: modo etiam evacuata in se concidunt. Hanc autem membranam *firmam* esse voluit, quia non nisi magno cum detrimento; & incommodo peritonæum rumpitur, tum quia robore quoque indiget, ut viscera in suis sedibus alligata conservet. Nihilominus tamen ne nimis pondere premat, renuis est vbi que, præterquam sub umbi-

e, K.

f, L.

g, M.M.

h, N.

i, P.P.

Processus.

Vasa.

Vs vs.

1.

2.

lico, quod magno consilio factum est, cum hac parte maxime omnium ruptioni opportunum foret. Seditibus enim, aut stantibus, viscera ad imam partem deuoluuntur, quorum pondus vt innoxie peritonæum sustineat, hanc eius partem munire ac firmare debuit. Et hinc fit, vt quibus tenuius peritonæum à primo ortu contigit, in magna spiritus cohibitione, vehementi saltu, aut clamore, in quibus versus inferiora decidunt intestina, facili negotio peritonæum rumpatur. Est & circa viscera quædam *tenuius*, circa alia *crassius*. Nam in quibus copiosæ sunt arteriæ, & spiritus, ne dissipentur, vt in Liene: aut humores, vt in Ventriculo, ne effluant, ijs crassioremembranam concessit. Crassior etiam ijs est, quæ repletæ valdè intumescunt, vt Vesicæ, vtero, & ventriculo, vt simul cum his extendi queat, quod fieri non potuisset, si tenuior his tunica obtigisset. *Connexionem* tandem cum musculis abdominis transfuersis validissimam habet, ad æqualem ventris compressionem in respiratione, & fæcum expulsionem faciendam. Neque enim inter ipsa spatium licebat intercedere, quod musculis contractis peritonæum in rugas iuisset. Connexio autem hæc validior est circa tendines, quam carnosam partem, quod cum caro muscutorum in abdominis compressionem contrahatur, impedita fuisset, nisi laxius carnibus connecteretur. *Exortus* causam nunc nullam inquiri, cum de origine adhuc sub iudice lis sit, & ego omnes partes, simul & formari & generari credam, quamuis de peritonæi principio, si quod est, maxime omnium Piccolhominei sententia mihi arrideat.

C A P V T V.

De situ, tam naturali, quam eo qui præter naturam est, omnium quæ in imo ventre continentur, viscerum.

Ratio ordinis in sequentibus.

DIXIMVS ab initio huius libri, partes infimi ventris esse duplices, continentas, & contentas, siue externas alias, alias internas. De illis abundè hæctenus egimus, restat nunc vt & harum historiam persequamur. Sunt autem duplicis generis, quædam enim considerari queunt, quatenus ad fœtum pertinent in vtero adhuc conclusum, quales sunt secundinæ, & Vasa vmbilicalia, de quibus in libro de formato fœtu complura diximus; quædam quatenus tum embryoni, tum nato homini sunt communes, quarum tractationem nunc aggrediemur. Antequam tamen membratim de singulis agamus, prius omnium situm explicabimus, nec tantum eum qui homini competit, dum inculpata sanitate fruitur, sed etiam dum ab exquisita illa valetudine declinat. Argumentum non tantum vtile, sed & maxime necessarium omnibus cognitu, qui animum ad Medicinam appellant, vt tum affectas partes ex situ cognoscere, tum medicamenta applicare norint. *Viscera* ergo quæ in imo ventre coërcentur, vel indiuidui conseruationi, adeoq; Nutritioni inserviunt, vel speciei, & propterea Generationi. *Quæ ad nutritionem* faciunt, vel ad coctionem alimenti conferunt, vel ad excrementorum in coctione genitorum expulsionem. *Quæ ad coctionem* conferunt vel primam faciunt, vt Ventriculus, qui cibum in ore masticatum in chylum conuertit, cuius propterea actio est $\chi\upsilon\lambda\omicron\sigma\iota\varsigma$, & Chylificatio dicitur: vel secundam, vt Venæ, præsertim quæ in He-

Viscerum imi ventris diuisio.

Know Your Bible

Forgotten Books' Full Membership provides unlimited access to more than 28,000 volumes of Christian literature for \$8.99/month

HOLY BIBLE

Continue

*Fair use policy applies

nisse crediderim, quod eorum ventriculus plurimo calore sic circumdatus plus digerat, concoquatq;. Ita memini legisse me olim apud doctissimum Gemmam Frisiū historiā mulieris, quæ cum prodigiōsæ fuisset ingluuiei, post mortem hepar habuisse tanta mole præditum, vt membra spiritalia, vicinasq; omnes partes compresserit. Nonnunquā ab insigni inflāmate sic tumet hepar, vt notauerim naturali loco non contentum, & ventriculū, & magnā tenuium intestinorum partem cooperuisse. Quod si vmbilicalis vena laxetur, rumpaturve, jecur ad Diaphragma sursum trahitur, cuius motus cum impediatur ob compressionē, fit vt vna cum respiratione, vita tollatur. ^{e, 7.2.H.}

LIENIS
ficus naturalis.
Non naturalis.
Præternaturalis.

1. 2.

alterum hepar est, ex Aristotelis opinione, 3. de part. an. 3. ideoq; in sinistro hypochondrio ex hepatis regione situm. Hic *cava* sui parte ventriculum tangit, *gibba*, & *superiore* Diaphragma, at *inferiore* reni sinistro incumbit. Mutat & hic solum, partim à causis naturæ vim nullam inferentibus, dum sedemus, respiramus, aut decumbimus, quod tamen admodum exiguum est: partim ab alijs, quæ destruunt naturā. Euenit hoc potissimum laxatis ligamentis ab humorum affluxu, aut ab ingenti aliquo tumore, quod sæpius contingit. Obseruatum autem est vsq; adeo nonnunquam extensum fuisse, vt vmbilicum attigerit, nonnunquā etiam ulterius porrectum, non paruā dextrilateris partem occupasse. Narrat *Vesalius*, l. 5. de hum. corp. fabr. cap. 9. historiam adolescentis, cuius cadauer Patavij aperuit, in quo Lien in eam magnitudinem erat profectus, vt vix hepatis cesserit, cuius anteriori parti adnatus etiam, ventriculum compresserat. Notauit & *Georgius Garnerius* vidisse se Lienem cuiusdam Nautæ, viginti tres libras pendentem, in abdomine tam latè protensum, vt totam eius cavitatem implere videretur. Vidi & ego frequenter maximos Lienes: sed & in Cuniculo aliquādo Lienem in dextro, Hepar autem in sinistro hypochondrio positum fuisse. Id quod idem *Cornelius Gemma* in humano cadauere vidit, & *Aristoteles* in alijs animalibus, vt testatur i. histor. animal. 17. Cæterum quibus suo de loco mouetur Lien, aut quibus aliquo morbo laborat, & præsertim scirrho, ijs necessario Ventriculus imbecillior est, quia ad fundum calore illo, quem Lien sanus impertire solet, non fouetur, sed frigiditate potius extranea afficitur. Inter hæc duo viscera ^f VENTRICVLVS medio loco positus est, ^{f. 8.2.G.} ^{G.} ollæ instar inter carbones circum congestos. *Superius* huius orificium, quod stomachus dicitur, Lieni proximum est, & sinistrum hypochondrium tenet, à suo situm immobile: at *inferius*, quod Pylorus vocatur, contra dextrum hypochondrium spectat. *Fundus* in horum medio positus est, qui non nihil situm suum mutat. *Decumbentibus* enim, ad Diaphragma magis ascendit, cui ratione superioris orificij adnectitur: *stantibus* & *sedentibus* ad vmbilicum cum pyloro descendit. *Ventriculo* etiam *cibus* repleto non nihil ad inferiora, & abdomen antrorsum vergit. Quod diligenter notandum est vel ideo. vt pro stillicidijs alium atque alium locum eligamus, si æger decumbat, aut sedeat. Satius tamen esse crediderim, vt sedentibus fiant, cum versus abdomen Ventriculus his voluatur: decumbentibus autem supinè, ad spinam retrorsum trahatur. Eligendus vero tunc erit locus, qui sub mucronata cartilagine in medio est. Porro *in vulnerato diaphragmate* ad superiora Ventriculus ascendit, cuius rei historiam *Pareus*, lib. 9. Chirurg. cap. 81. refert. Cum enim quidam in neruosa Diaphragmatis parte transfossus esset, post obitum Ventriculus, quem anxie in suo loco Pa-

VEN-
TRICV-
LI situs
naturalis.

Non naturalis.

1.
2.
3.

Præternaturalis.

co Pareus quæsierat, in Thorace repertus est, etsi vulnus, per quod ascenderat, vix pollicem latum æquaret. Notauit & Vesalius, lib. 5. cap. 4. Omentum ita præter naturam auctum fuisse cuidam, vt Ventriculum ex sua sede sic deorsum distraxerit, vt eius munere deficiente, varijsque singultibus obortis, occasio mortis inde nata fuerit. PANCREAS *naturalem suum situm* non mutat, cum Ventriculi posteriori parti, eiusque fundo adnatum sit, quemadmodum & duodeno intestino, & Venæ portæ, quam intra se comprehendit. Vbi admodum intumuerit, id latus Ventriculi comprimit, ac coctionem turbat. **g. 8.5.1.1.** *DUODENVM* *intestinum* similiter perpetuo eundem locum obseruat. Ortum enim ducit à pyloro, & ad posteriora sub ventriculo reflectitur, vt lumborum vertebris ligamentis membranis adnectatur, quo recta absque vlla circumuolutione deorsum feratur. **h. K.L.L.** *ILEIVNVM* *intestinum* totum ferè vmbilicalem regionem occupat; at *ILEON* in ilijs situm, quæ inde nomen acceperunt. Hæc duo locum non naturaliter mutant, *ventriculo* cibus referto, à quo comprimuntur. Sic in *valida spiritus retentione*, & clamore à Diaphragmate pressa descendunt. Contra dum *uterus plenus* est, versus superiora ascendunt, & arctantur, ex quo fit, vt de alui duritie grauidæ tam frequenter conquerantur. In *stantibus*, aut *sedentibus* versus inferiora non nihil deuoluuntur; vnde herniæ stantibus magis, quam decumbentibus contingunt. Validiore vi descendunt in *curso*, *faltu*, aut *equitatione*, à quibus hoc malum mirum in modum incrementa sumit. In *decumbentibus supine* versus vmbilicum se recipiunt; at ijs, qui in alterutro latere jacent, ad illud cui incumbunt. Præter naturam situm mutant *distentis intestinis flatibus*, vt in Colicis doloribus, multoque magis *laxato nonnihil mesenterio* ab humoribus, vt in obesis, propter nimiam humiditatem. In *hydrope* in vmbilicum labuntur, quod diligenter ijs notandum est, qui paracentesin exercent. In *hernia* similiter ad vmbilicum, inguina, aut scrotum descendunt. In *volvulo* autem vna pars intra alteram reconditur, vnde Chordapsus nascitur. **i. O.** *CÆCVM* in dextro ilio situm est, & naturaliter vix locum mutat, quod dextro lumbo alligetur: vidi tamen præter naturam in suspenso quodam, quem Patavij secimus, cæcum totum cum parte ilei & coli, quæ sibi inuicem nectuntur, in scrotum prolapsum fuisse. Id tamen an ex violentia mortis, in qua valide ob spiritum retentum imi ventris viscera deorsum pressa sunt, an ex hernia antiqua contigerit, scire non potui. **l.P.P.P.P.** *COLON* in dextro ileo, vbi vacuus, & commodus locus est exoritur, ac reni dextro incumbens, ope peritonæi alligatum lateri, ascendit, sub hepate fellis vesiculam contingens. Hinc fit, vt bile transfudante, luteo colore, qui semper in colo visitur, inficiat, & sæpe vlcera excitet, quæ in crassis intestinis frequentiora multo sunt hac quoque de causa, quam in tenuibus. Inde sub fundo ventriculi per medium ventris transuersim incedens, annexum inferiori omenti portioni, ad sinistrum renem reflectitur, cui peritonæi beneficio alligatum, per inania eius lateris deorsum ad os sacrum fertur. Ad hoc vbi peruenit, in nonnullis dextrorsum reflectitur, deinde rursum ad os sacrum voluitur, vbi tandem in rectum intestinum terminatur. In quibusdam tamen citra hanc circumuolutionem recta, vbi prima vice ad regionem ossis sacri circa initium recti intestini peruenit, finire solet. Ex quo vel nullo monente patet obiter, Colon intestinum in alijs atque alijs longius esse, aut breuius. *Hunc situm mutat ve-*

PANCRE-
ATIS si-
tus.DUODENI
situs.ILEIVI &
ILEI situs
naturalis.
Non na-
turalis.

1.

2.

3.

4.

5.

6.

Præter-
naturalis.

1.

2.

3.

4.

CÆCI si-
tus.Præter-
naturalis.COLI si-
tus natu-
ralis.

Non naturalis.

1.
2.
3.

Præternaturalis.

OMENTI situs naturalis.

Non naturalis.

1.

2.

»

»

»

3.

Præternaturalis.

VESICÆ situs naturalis.

Non naturalis.

VTERI situs naturalis.

Non naturalis.

Præternaturalis.

tat ventriculo alimentis referto, cum quo descendit versus umbilicū non nihil, quemadmodum & rursus superiora petit, expleto & vacuo. Sed & naturaliter descendit, aut ascendit, pro motu corporis. Nam ambulatibus & sedentibus magis descendit, quam decumbentibus. Sic grauidis vltimis mensibus ascendit, vtero aucto, & comprimente. Laterales tamen partes non mutant situm, quia valide lumbis annectuntur, nisi si forte contingat, vt copia humorum laxetur ligamentum. *Præternaturam* in colicis doloribus, dum flatibus distenditur, è sua sede naturali abit. ^m OMENTUM sub peritonæo immediate in anteriore parte situm est, ad ⁿ Ventriculi fundum, & deorsum supra intestina, ad ^o umbilicum vsque expanditur. Situm ergo pro ventriculi, aut intestinorum repletione, aut inanitione mutat, tum pro eorundem motu. Dum igitur stamus, currimus, aut equitamus, deorsum cum vtroque vergit: dum decumbimus, cum iisdem ascendit. Interdum superior membrana locum mutat, permanente in situ inferiore, quod fit ventriculo vacuo: interdum inferior descendit, vt cum intestinum à Ventriculo premitur. Obesis quin etiam totum omentum sic descendit ob pondus, vt vteri os comprimat, vnde Hippocrates, 5. aphor. 46. Quæcunque præter naturam crassæ non concipiunt, iis omentum os vteri comprimit, & priusquam extenuentur non concipient. Et de natura muliebri, Omentum præpingue superincumbens vteros comprimit, neque genituram suscipere sinit. Grauidis sic attollitur, vt inter vterum & peritonæum nihil omenti intercedat. *Præternaturam* intestinis flatibus repletis versus superiora conuoluitur, quemadmodum id toties in dissectionibus vidimus. Labitur autem penitus extra corpus in vulneribus abdominis penetrantibus, & in hernia, tum quæ scroti est, tum quæ inguinis, aut umbilici. ^p VESICA ^p 8. II. P. *vrinaria*, in hypogastrij cavitare, quam os sacrum, ossa ilium, & pubis efformant, sita est, vna cum recto intestino. Hæc in suo semper loco permanet, præterquam distenta & repleta, vbi fundus versus tenuia intestina pertingit. ^q VTERVS in eadem hypogastrij cavitare inter ^r vesicam ^r vrinariam ^r rectumque intestinum jacet, ex quibus illa priorem, hoc posteriorem sedem obtinet: adeo vt in non grauidis fundus vteri sacri ossis initium haud superet. Mutat tamen hunc situm tum in gerentibus, in quibus vna cum foetu crescit & augetur, sicque sacro ossi longe supereminet: tum præter naturam etiam obstructionibus affectus, laxatisque ligamentis, in quibus partim sursum fertur, vt contingit Hyftericis dictis mulieribus: tum extra sinum cadit, & vel totus, vel pars eius duntaxat, turpiter que sic dependet. Sed de hoc motu prolixiorem instituemus sermonem inferius, cum vteri tractationem persequemur, hic nonnulla tantum dixisse, occasione sic data, sufficiat.

m, 8. 3.

F. F.

n, D. D.

o, H.

p, 8. II. P.

q, 8. 18. Z

r, Q.

s, S.

CAPVT VI.

De Omento.

Synonymia.

QVOD Latinis ^a Omentum est, id Græcis ^b ὀπίπλοον, & contracte ^b ὀπίπλωον dicitur. Hippocrates libro de Glandulis ^b ὀπίπλοα in plurali numero vocauit, & 5. Epidem. ^d ὀπίπλων. Nonnullis ^e γαγγαμωή & σαγλωή appellatur, à similitudine retis piscatoriæ, quam denominationem plures retinuerunt, vt Germani, Belgæ, & Itali, qui *Reticello* nuncupant.

a, 8. 3. F.

F. F. F. &

8. 4. L. L.

Arabi-

THIS PAGE IS LOCKED TO FREE MEMBERS
Purchase full membership to immediately unlock this page



Never be without a book!

Forgotten Books Full Membership gives universal access to 797,885 books from our apps and website, across all your devices: tablet, phone, e-reader, laptop and desktop computer

A library in your pocket for \$8.99/month

Continue

*Fair usage policy applies

39 veluti in æstuario quodam asservandi. Glandulæ enim, inquir, in intestinis maiores
 32 sunt, quam alibi in corpore, & pascuntur humectationem nimiam ex intestinis expri-
 39 mentes: intestina vero ex vasis in omentum suscipiunt, ac remittunt humiditatem.
 Omentum autem in glandulas distribuit. Cæterum quia Author huius libri mea sen-
 tentia Hippocrates non est, cum Galenus in 1. comm. de art. 46. expresse scribat, Hip-
 pocratis librum de Glandulis iniuria temporis periisse, non multum in huius loci de-
 claratione laborabo: præsertim cum & absurda doceat, utpote Glandulas in omento
 reperiri, quod à nemine vnquam Anatomicorum statutum est. Nisi si forte Omenti
 nomine abusus est, & Mesenterium intellexit. Quicquid sit, quia præcipuus, ut dixi,
 usus est, Ventriculi & Intestinorum coctionem iuvare, videamus nunc quomodo
 huic vsui Natura satisfecerit. Primum ergo *figura* cavitati inferioris ventris accom-
 modata fuit, ut commodissime omnes ipsius partes contegeret. *Magnitudinem* autem
 obtinuit, quantum erat spatium tegendorum viscerum: sed homini tamen, quam re-
 liquis animalibus maius, quod cum erecto corpore incedat, nullisque munitus sit pi-
 lis, facile ab externis iniuriis lædatur, & tam à frigore, quam nimio calore. At enim
 cætera animantia cum prono corpore ambulent, tot calidæ aerisque iniuriis non sunt
 opportuna: ut taceam, quod extremis cruribus foveant abdomen. Hinc fit, ut ani-
 malia, quæ omento destituuntur, quemadmodum sunt Lepores, & Cuniculi, abdo-
 minis calorem contractis pedibus foveant, maximeque post cibum assumptum, ut
 quod ingesserunt, feliciter concoquant. *Substantia* membranæa est, ut commode disten-
 di & laxari posset, ventre repleto aut inanita: ad quam rem *tenuitas* ipsius plurimum
 facit, quantum vis & ne oneri sit subiectis partibus, prohibeat. Est autem *densa*, quo-
 minus internus calor dissipetur, aut externus aer ingrediatur. Illo enim expirante,
 debilitas omnium viscerum: hoc inspirante, corruptio sequeretur. Hoc nomine &
pinguedo copiosa intertexta est, quæ hic egregie olei officio fungitur, quod nostri Se-
 plasarii expressis plantarum succis affundunt, ut ab externi aeris ingressu vendicen-
 tur. Non mirum ergo, si minus commode viuant, quibus omentum in magnis abdomi-
 nis vulneribus ablatum est. Non tamè totum omentum ex pinguedine propterea cõ-
 stat, sed quibusdam locis membrana singulari Opificis providentia interpellata est.
 Debuit enim dilatari & constringi quoque, quod munus membranæ substantiæ ma-
 xime omnium competit. Pinguedo autem hæc prope venas & arterias consistit, ad tu-
 relam vasorum, quæ externis quamplurimis periculis erant obnoxia, sed maxime
 compressioni, in ventris repletionem, & pluribus corporis motibus. Est autem *membra-
 na* ex qua Omentum conficitur, *gemina*, ut modo Ventriculo, modo Intestinis, quorum
 actio alterna est, inseruiat. Stomacho enim repleto cibus, at vacuis intestinis, superior
 membrana attollitur, relicta in suo loco inferiore: contra repletis intestinis, inferior
 ascendit. *Connectitur* autem cum superioribus partibus abdominis, quod infimis anne-
 xum, dum homo erectus incedit, in se convolutum fuisset. Inferius liberum est, ut mo-
 do superior modo inferior membrana ascenderet. Imprimis tamen ventriculo alliga-
 tur, tamquam mediæ inter colon & lienem parti, à qua æqualiter dependet. Ne ta-
 men in decubitu ad latus hinc inde volueretur, à lateribus, lieni quidem in sinistro,
 colo autem & hepatis in dextro, adnexum est. Quo ad *exortum*, eo loco pronasci conve-
 niebat

niebat, cui iungitur, quod inde venas & arterias pro sanguine & vita hauriat.

Cæterum sub finem huius capituli corollarij loco adiciere libuit explicationem aphorismi Hippocratis, qui est quinquagesimus quintus septimæ sectionis, huc maxime facientis, & qui sine anatomica scientia declarari nequit potest. Inquit ergo Hippocrates, *Quibus Hepar aqua plenum in omentum irruerit, iis venter aqua repletur, & moriuntur.* In huius explicatione duo quærentur, primo, per quas vias Iecur aqua plenum in omentum irrumperat, deinde an, & cur, necessario moriantur. Videndum tamen primum est, quid per Hepar intelligat, tum per aquam, inde Omentum, & tandem per verbum irruerit. Per *Hepar* enim duo intelligere licet, vel totum jecoris corpus, vel unam tantum ipsius particulam. Galenus exteriorem ipsius partem intellexisse videtur, cum in commento inquit, hepar aptissimum esse ad generandas vesicas aqua plenas, ὑδατιδας dictas, & quidem in ea quæ ipsum exterius ambit membrana. Meo tamen iudicio non inepte totum viscus hac voce sumi potest, quatenus ex venis & parenchymate constat, cum uniuersum venosum genus, quod in iecore est, aqua impleri, & distendi possit. Sed & ipsum verbum *πλεθύνειν* id nobis tacite videtur insinuare, cum iecur aqua plenum dici non possit, si una tantum ipsius pars non nihil aquæ contineat. Per *Aquam* autem similiter duo commode intelligimus. *Primo* quidem humorem ferosum ac frigidum instar aquæ, quomodo accepisse videtur idem Hippocrates, lib. I. de morb. mulier. ubi hydropem mulieribus ab aquoso liene fieri scribit, cum mulier insigni febre laborans, plurimum biberit nec revomuerit, aut per urinas, sudores, vel alvum reddiderit. Tunc enim Lienem aqua repleti, quæ postea in Ventrem, aliasque partes fluat. *Deinde* & humor biliosus, tenuis, & aquæ instar fluidus, qualis plerumque iis, qui ascite laborant, in ventris cavitate continetur. Talis enim copiosissime in feruido iecore generari potest, præsertim ex usu vini generosi, aut alimentorum, quæ hepatis calidam intemperiem augeant. Cumulari autem potest tum in ipso, tum in toto corpore, & venoso genere, indeq; ad iecur ob partis debilitatem transferri. Mea ergo sententia per aquam hoc loco vterque humor, & calidus, & frigidus, dummodo fluidus sit instar aquæ, sumi potest. Aquam hanc in Omentum eis ὄντι *πλεθύνειν*, irrumperere ait, quæ verba intelligi possunt, primo quasi dixerit, ὄντι τὸ ὄντι πλεθύνειν, supra omentum, in cavitatem abdominis, quæ scilicet inter peritonæum, & intestina continentur. Et in hac significatione videtur accepisse Galenus, in commento, dum inquit, ex vesicis hydatidibus dictis, quæ sub cute iecoris sunt, si perumpantur, aquam effundi ad locum membranæ abdominis interioris epigastrii respondentem, in quo aquæ hydropicorum congregari solent. Sumi etiã potest pro substantia omenti, quæ ex venis, & arteriis constat, in qua notatione sumserunt nonnulli Recentiorum, auctoritate Hippocratis fulti, qui lib. I. de morb. mulier. Splenem aqua tumidum excrementa sua in corpus, & maxime in Omentum per venas deponere scribit. Sed & interna tandem illa cavitatis, quam omenti duplicatio constituit, intelligi potest. Nec ex his una tantum est expositio quæ mihi arrideat, sed, si quod res est fateri debeo, omnes sanæ veræque videntur. Nec enim moveor auctoritate Galeni, qui negat in cavitatem omenti ex hepate quicquam influere, nisi prius exedatur, cum Anatomica inspectio me longe aliud docuerit, ut postea dicemus. Hæc autem aqua non destillat sensim, ut voluerunt

Hepar.

Aqua.

Omentum.

Irrumpere.

quidam declarare verbum *ράγειν*, sed irrumpit, & magna vi ac confertim illabitur, *Ραγή* enim impetum fluxionis denotat, vt patet clarè ex 5. aphorism. 32. vbi *γυαμή*, inquit, *αίμα έμεούση, ή ή καταμηνίων ραζέντων λύσις*. Mulieri sanguiné vomenti menstruis cōfertim erumpentibus, solutio accidit. Galenus enim in comm. testatur, Hippocrati in more esse positum, vt confertim factas euacuationes, siue arte, siue natura, per verbum *ράγειν* designet, adeoq; & in hoc aphorismo *ή ή καταμηνίων ραζέντων*, idem esse atq; *αθρόως εκκεύέντων*. Et sanè & proprium est mensium in sanis mulieribus cum impetu fluere, non paulatim. Sic Aristoteles 7. histor. anim. 1. *τα καταμηνία καταράγειν* scribit, cum primum virginibus decimo quarto anno erumpunt. Irrumpere ergo hic fluxionem confertim factam significat, priorq; aphorismi pars, ex toto jecore serosum & biliosum humorem confertim excerni posse testatur, & quidem vel in omenti partem superiorem, quæ est in abdominis cauitate circumsepta à peritonæo & intestinis: vel in venas, quæ per omentum disperguntur, vel deniq; in partem interiorem, quæ est cauitas, quam duplicatum peritonæum constituit.

Tres viæ per quos aqua in omentum irrumpit.

Si quærat nunc per quas partes hæc fluxio fiat, vt tres sunt partes quæ per omentum intelliguntur, ita tres quoque vias esse dixerò. *Prima* est exterior illa pars Iecoris, quam tegit membrana à peritonæo profecta, & quæ nullo modo omento includitur, aut eidem etiam alligatur. Hanc ipsam quoque viam agnouisse videtur Galenus, cum in commento huius aphorismi inquit, ruptis vesiculis aqua plenis in jecoris superficie contentis, aquam in abdominis cauitatem, cui Omentum includitur, effundi. Sed & citra vesiculas euenire potest, vt aqua confertim ex hac jecoris parte effluat, perrupta illa membrana à magna serosi humoris copia, vel exesa etiam à nimia biliosi acrimonia. Non minus hanc viam doctissimus Fernelius sciuisse videtur, qui libr. 7. de morb. & symptom. part. causam Hydropis ascitis non aliam esse testatur, quam viscerum, Iecoris, inquam, Lienis, & Mesenterij, siue fissuram, siue erosionem: eos autem grauissimè hallucinari, qui cæcos quosdam ductus sibi imaginantur, per quos in abdominis spatium confluat, cum ascites peræque omnes inuaderet, & natura humoribus distribuendis inutiliter tot vias parasse videatur. Adde, (inquit) quod ijs, quos ex vrina dies viginti suppressa, extinctos nouimus, aque nil quicquam deprehensum est, per cæcos illos ductus in abdominis spatium refluxisse, quoniam integra his, non pertusa erant sanguinis serique conceptacula. Hinc fit, vt ascites ijs ferè superueniat, qui rupta vel exesa viscerum vena cruentis vomitionibus, aut deiectionibus opportuni sunt. Licet enim suppressus sanguis sit, serosus tamen humor per derelictam fissuram præterfluit, inciditque in spatium abdominis. Ego tamen hanc Fernelij opinionem haudquaquam semper veram existimo, cum ex jecore aquam etiam sine manifesta continui solutione, siue tunicæ & membranæ exterioris, siue etiam ipsius substantiæ effluere statuam: sed per cæcos membranæ ductus, qui ampliores reddi possunt, quando membrana copia humoris nimium dilatata, attenuataque fuerit, vt mediante nostro calore per ipsam aqua transsudare, ac sic paulatim stillare queat. Cæterum hoc modo paulatim tantum humores à jecore excidunt, non confertim fluunt. Ascites ergo vt plurimum sic oritur, hoc est, citra aliquam membranæ deperditionem, aut fissuram, si quando ab Hepatis vitio

Know Your Bible

Forgotten Books' Full Membership provides unlimited access to more than 28,000 volumes of Christian literature for \$8.99/month

HOLY BIBLE

Continue

*Fair use policy applies

Sed restat dubitatio, quomodo jecur ita repleti aqua queat, vt si aqua illa in omentum irrumpat, venter inde distendatur, & ægri moriantur? Videtur enim fieri non posse, vt tanta aquæ copia in jecore contineatur, quod triplo minus est abdominis cavitatem. Sed jecur vbi aquam illam exonerauerit, propter imbecillitatem, & vasorum dilatationem nimiam factam, tum generat, tum facile ex vniuerso venoso genere suscipit nouam materiam, quæ continuo postea in cavitatem imi ventris exstillat. Et hoc illud ipsum est, quod Hippocrates dicebat, si scilicet hydropico succedat alui profluuium, ita vt aqua, quæ in venis est, ad aluum conuertatur, morbi fit solutio. Quod enim reliquum est aquæ in abdomine contentæ, Natura sæpe dissipare ac discutere consuevit, præsertim si bona victus ratio, & medicamenta accedant.

C A P V T VII.

De Gula.

CVM Ventriculus Gulæ, siue Oesophago continetur, de vtroque hoc libro agemus, quantumuis Gula in medio potius, quam infimo ventre sit sita. Pars ergo illa teres, quæ ab ore ad Ventriculum descendit, Græcis οἰσοφάγος dicitur, & propriè *σώμαχος* ἀπὸ τῆς μήκους καὶ στενότητος, à longitudine & angustia sua, vt testatur Aristoteles ipse i. histor. animalium 16. vbi ἐν τῷ, inquit, τῷ αὐχένος, ὃ τε οἰσοφάγος καλεῖται ὅτι, ἔχων πλεῖον ἐπινομίαν ἀπὸ τῆς μήκους καὶ στενότητος. Quem locum doctissimus Gaza sic interpretatur, Gula intra collum est, ab angustia & longitudine nuncupata, cum ita potius vertendus esset: Intra collum οἰσοφάγος est, cognomen habens ab angustia, & longitudine. Sed locus tamen ipse nihilominus obscurus manet, cum οἰσοφάγος, ab antiquo potius verbo οἶσ, & φάγημα, quod cibum ferre significat: at *σώμαχος*, quasi στενός καὶ μακρός dicitur. Ex quo fit, vt locum illum paulo aliter legendum censeam, præsertim cum capite 12. dixerit, *σώμαχον* intra collum asperamque arteriam sitam esse. Vera ergo lectio fortassis hæc est, ἐν τῷ τῷ αὐχένος οἰσοφάγος ὃ, τε καὶ *σώμαχος*. Latini *Gulam* vocant, Arabes *Meri* & *Vesket*. Dixi autem hanc partem propriè *Stomachum* vocari, quod apud Latinos hæc vox pro Ventriculo quoque sumatur, vt cum Celsus inquit, Imbecilles stomacho, quales maxima pars literatorum, omnesque fere cupidi literarum sunt. Est autem pars organica, cuius initium à faucibus ad linguæ radicem, statimque inter asperam arteriam, cui substernitur, tum corpora vertebrarum colli, & quatuor priorum thoracis, quibus insidet, recta descendit. At vbi ad quintam thoracis vertebram peruenit, trunco arteriæ magnæ descendenti cedens, non nihil ad dextrum latus deflectitur, deinde cum eadem ad nonam vsque deductus, paululum à corpore vertebræ membranarum beneficio eleuatur, arteriamque supergrediens, Diaphragmatis nervosum corpus à læuo latere pertransit, & circa vndecimam Thoracis vertebram ventriculi sinistro orificio inseritur. Constat autem ex *tribus membranis*, quarum vna communis est, duæ propriæ. *Communis membrana* proprias inuoluit, & cooperit, quam nonnulli à Peritonæo, alij à ligamentis vertebrarum, quibus adhæret, deducunt. *Propriarum* prima, siue externa, carnosa, & crassa est transuersis tantum fibris donata:

*altera,**Synonymia.**Etymologia.**Origo, & progressus.**Substantia.*

asperæ arteriæ in duos truncos diuise subiicitur.

Vsus Oesophagi est, vt infundibuli loco seruiat, per quod cibus ac potus in ore nõ-
nihil confectus, ad ventriculum transmittatur. Sed præter hunc & *Actionem* habet, cum *Vsus.*
cibum excipiat per dilatationem membranæ propriæ interioris, & exceptum detru- *Actio.*
dat in ventriculum per constrictionem externæ tunicæ propriæ, & musculorum, quos
Pharyngis vocauimus, supraq; libro quarto descripsimus.

C A P V T VIII.

De Ventriculo.

OESOPHAGO Venter continuus est, qui Græcis γαστήρ, & κοιλία dicitur à cavitare: at *Synony-*
Latinis *Ventriculus* ad discrimen ventrium maiorū. Hic *figura* vtriculari pastorum *mia.*
tibiæ perquam similis est, cum oblongus sit, & rotundus, supra gulam: inferius duode- *Figura.*
num connexum habens, quibus duas illas fistulas eleganter exprimit. A sinistris, & in
fundo amplior paulo: at dextrorsum sensim attenuatur. *Situs* autē est in superiore inf- *Situs.*
mi Ventris parte, inter primas lumborū vertebras, & cartilaginē mucronatam, fun-
doq; ad vmbilicum vsq;, præsertim dum sedemus, aut ambulamus, porrigitur: quod si
cibo potuq; repletus sit, vltius etiā non nihil descendit. *Elatiore* sui parte, qua superius
orificium est, in sinistram partem paululum declinat: *inferiore* autem, in dextrum latus.
Proxime ergo Diaphragmati subiacer, q; maiore etiam parte contingit, vnde admodū
alimentis distentus, Diaphragmatis motū impediendo, Dyspnæam concitat. *Anterior* &
à dextris hepatis cauo tegitur; à *lenis*, Liene; *posterior* Arteria magna, Venaq; caua, & pan-
creas sita sunt, à quibus veluti foculis quibusdam incalescit. Quamobrē si huiusmodi
viscera affecta sint, præsertim si scirrho laborent, aut aliqua frigida intemperie, con-
coctionē necessario lædi, facile ex his colligitur. *Magnitudo* ipsius, etsi ab Hipp. quinq; *Magni-*
palmorum longitudine definita sit, admodū tamen variat. Communiter feminis, quā *tudo.*
maribus minorem cōtigisse obseruauimus, q; propter vterum, vt commodius in gra-
uidis distenderetur, euenire crediderim. Notauī etiā in Viri cadauere ventriculi am-
plitudinē quatuordecim aquæ libras cepisse, & magnitudinē etiā in viuīs ex oris lō-
gitudine desumi posse, cum grandiorē habeant ventriculū, quibus os maius est. *Conne-*
ctitur sinistro orificio. cū gula; dextro, cum intestino duodeno. Fundo, cū omenti parte supe- *Connexio*
riore: sima vero, cū portione partis eiusdē inferiori. Constat autē ex tribus membranis, *Substan-*
tia.

Oo

quarum

quarum *prima* cōmunis est, à peritonæo enata, ea parte, qua septum transuersum circa superius orificiū succingit. Rectas hæc habet fibras, & omniū quæ à peritoneo prodeūt, crassissima est. *Alter*a, quæ exterior propriarū, tota carnosæ est, transuersis cōstans fibris, quibus pauca quædam, sed carnosæ, obliquæ subiacent. *Tertia*, siue interior, neruosa, œsophagi tunica, labiorum, & omniū quæ in ore sunt, cōtinua, triplici fibrarū genere mire intertexta: inter quas rectæ copiosiores sunt, & magis conspicuæ. Habet præterea *duo orificia* in elatissima sui regione: *vn*um, quod sinistrū dicitur, & dextro maius est, cui Oesophagus continuatur. Vocatur à Græcis, καρδια, Cor, à quo dolores in ipso facti, καρδιαλγαι & καρδιωμοι dicuntur, quod maximus inter cor, & ipsum sit consensus, non quidem, vt vulgo creditur, ob vicinitatem, sed potius ob neruos, qui ex eodem ramo sexti paris in vtrumq; viscus disseminantur, vnde fit, vt vno laborante alterum similiter afficiatur. Constat hoc fibris carnosis orbicularibus, vt alimento intra ventriculū recepto, exacte claudatur, cum plurimū in coctione referat, ne fumi à cibus eleuati, & cum his calor, dissipetur. *Alter*um, dextrum dicitur, & inferius, quamuis non minus in elatissima quoq; sede sit positū, quod Veteres, à quibus hæc appellatio fluxit, male crediderint, in inferiore loco reponi. A Græcis πύλωρος dicitur, quasi Ianitor, quod cibus ex Ventriculo ad intestina viam aperiat. Huic præter transuersas, quas habet, fibras, intrinsecus crassior spissiorq; circulus circumiectus est, sphincteris musculi in modū, vt & claudi, & aperiri queat. *Venas* complures habet, quæ tamen omnes à Portæ venæ originem trahunt, & vel à Trunco, vel Ramis, iisq; Splenico, aut Mesenterico. A *Trunco* quidem Pyloricus ramus. A *Splenico* autem, Gastrica, à qua Coronaria nascitur, Gastroepiplois sinistra, & Vas breue. A *ramo Mesenterico* antequam diuidatur, Gastroepiplois dextra. *Arterias* habet ab arteriæ magnæ ramo Celiacæ, quæ singulas venas comitantur, de quibus supra libro sexto dictum est. *Nervos* complures & insignes à sexto pari, qui vna cum œsophago Diaphragma transeuntes sese interfecant, & *dexter* quidem sinistram & anteriorem: *sinister* vero, dextram & posteriorem ventriculi partem cingit, vnde fit, vt exquisitissimo sensu orificium superius sit donatum. Voluit enim Natura, vt esset sedes appetitus animalis, & defectum alimenti in corpore quam celerrime persentiret, cum deficiente in Venis naturali sanguinis copia, exhausti non nihil in corporis nutritione, Ventriculus, & potissimum eius interior tunica constringatur, vnde tractis neruis dolor ille, quem famem appellamus, nascitur. *Incedunt* autem tria hæc vasorum genera inter tunicas ventriculi, & quidem communem & proprias, sicque extremis oscillis in internam propriam terminantur.

ACTIO. *ACTIO Ventriculi*, est ciborum in chylum conuersio, quam Græci χύλωσιν appellant. Est autem *Chylus* succus albus, & mediocriter crassus, cremori hordei non absimilis, à Ventriculo ex alimentis per concoctionem elaboratus. Coctio autem hæc per calorem fit, nec tantum illum, qui substantiæ Ventriculi innatus est, aut à Corde indefinente fluxu suppeditatur: sed & quem circumstantes partes suo fotu suggerunt, cuiusmodi sunt in *dextra* parte Iecur, in *sinistra* lien, *superius* diaphragma, *inferius* intestina, *ante* omentum, *retro* arteriæ, & venæ cauæ trunci. Calor autem hic non est nimius, ne adurat, sed moderatus, & blandus, humiditatis cuiusdam non expers, vt elixationi similis sit illa coctio. Vt autem quamplurimum ipse in se reciperet, nec tamen

mūltum

THIS PAGE IS LOCKED TO FREE MEMBERS
Purchase full membership to immediately unlock this page



Never be without a book!

Forgotten Books Full Membership gives universal access to 797,885 books from our apps and website, across all your devices: tablet, phone, e-reader, laptop and desktop computer

A library in your pocket for \$8.99/month

Continue

*Fair usage policy applies

diligenter versati sunt, nihil omnino, quod mentem in admirationem possit trahere digni aestimabitur. Quin imo hoc loco exoptem, omnes qui Medicinæ nauant operâ hanc uti corporis transpirationem bene animo comprehendant suo, cum ex hac multarum grauissimarum quæstionum solutiones promptissime petantur. Cæterum abundat in Ventriculo pituita, vel ob destillationem à capite, vel propter crudos humores ex crassis cibis genitos, quo pacto memini à me curatum, qui ab esu anguillæ in hunc affectum incidit, & alium quendam, qui admodum huic malo opportunus erat, si quando crudos cibos vel degustauerat. Collecta autem sic pituita *dolores concitat*, quod sinistrum ventriculi orificium tum frigiditate pituitæ, tum flatibus inde obortis, afficiatur. Dolor autem hic non nunquam eo exacerbari consuevit, ut ægri animi deliquio corripiantur. *Tenetur autem conclusa*, quod neque ad mediū ventris cavitatem, ob solidiorem diaphragmatis substantiam: neque ad imi, ob dictam membranam, transsudare queat. Hos enim ventres per *ἔδ' ἐπὲρ πλω κοιλίας* intelligit, quamquam non desint, qui credant, Thoracem & ventriculum denotasse, qui tamen errant, cum hos frequenter sic, & Thoracem quidem, *πλω αἴω*, at inum ventrem, *πλω κάτω* appelliter. Accedit, quod expresse in hoc aphorismo Ventriculum *γαστήρα* vocet. Quod sit tandem inquirat, *per quos ductus* pituita hæc in *vesicam transfluat*, illi respondeo, Venas esse ex Hippocratis sententia: intelligi autem venam Cavam, & Arteriam magnam, in cuius ramos illi cavitati vicinos, attenuata à nostro calore pituita rapitur, & postea per emulgentes propagines in renes transmittitur, à quibus ad vesicam tandem deriuatur, cum via sit eo rectissima. Quo loco nota, non solum diuinissimo Hippocrati hanc de qua diximus, transpirationem corporum, fuisse cognitissimam, ut ex diuersis ipsius oraculis, præcipue libro de alimento patet, sed & eandem hic ad vsum reuocatam, cum dicat pituitam hanc in venis ex illo spatio rapi, inde ad vrinæ vias transmitti.

C A P V T IX.

De intestinis.

Synonym.
πλω.

VT Gulæ Ventriculus, sic ventriculo continua sunt *Intestina*, quæ Græcis *ἔντερα* dicuntur, *ἡ δὲ πὸ ἐντὸς εἶναι*, quod in intimis corporis partibus consistant. Fuere nonnulli, qui *χολάδες* dixerunt, quod bilem, *χολῶ* appellatam excipiant. Latini communiter *Intestina*, & nonnulli *Interranea* vocant, quæ tamen vox in latiore significatione usurpata quævis interiora viscera, peritonæo inclusa, denotat. Hinc phrasis illa apud Latinos vulgaris, quæ *exenterare* dicunt animalia, cum interiora viscera eximuntur. Barbari *Chordas* nuncuparunt, quæ appellatio postea fidibus cessit, quæ ex intestinis fiunt, & testudinibus obducuntur. Fuit tamen hæc vox & Græciæ olim familiaris, quod patet ex Athenæo 7. *δειπνοσοφ.* vbi hædorum intestina *χόρδας εἶων* appellat. *Sita sunt* in infimo ventre, cuius amplitudinem fere vniuersam occupant, & cum longissima esse debuerint, quo facilius eaperentur, plurimis modis inuicem sunt conuoluta.

Situs.

Cōnexio.

Initium.

Connectuntur autem beneficio mesenterii, cuius interuentu, quemadmodum & omentum, dorso alligantur, cæterum ab illi ossibus magna ex parte sustentata. *Initium* ipsorum à dextro

ea coli parte, quæ ventriculo adhæret, ab inferiore omenti membrana exoritur, in
 iuno autem ileo, & reliqua coli parte, & crassis intestinis, à Mesenterii membranis.
Prima propriarum, siue exterior, membranosa est: *secunda*, & interior, neruea, quamuis
 ob crustam, qua intrinsecus succingitur, & ex tertiæ coctionis excrementis ipsorum
 intestinorum enata est, carnosâ videatur. Inter communem & proprias, quemadmo-
 dum & in Ventriculo, vasa discurrunt, Venæ & Arteriæ, Mesaraicæ vulgo nuncupatæ.
 Oriuntur *Venæ* à Vena portæ, tãmeti non ab vno & eodẽ ramo ad singula dispergãtur. *Vena.*
Ad intestinum enim Duodenum, duodena mittitur; *ad Ieiunum, Ileum, Cecum & Coli dextram*
partem, Dextra mesenterica: *ad sinistram autem Coli, totumque Rectum*, Hæmorrhoidalis: *ad*
mediam vero Coli partem, quæ sub ventriculo transuersim incedit, Epiplois postica. *Ad re-*
ctum tamen intestinum, & à Cauæ ramo hypogastrico vena mittitur, quæ Hæmorrhoi-
 dalem externam constituit, de quibus omnibus supra, libro quinto egimus. *Arteriæ*
 partim à Cæliaco ramo, partim ab vtraque Mesenterica oriuntur. *Ad Duodenum qui-*
dem & Ieiunum initium, propago à dextro Cæliacæ ramo mittitur: *ad Ieiuni autem reli-*
quum, Ileum, Cecum, & Coli partem dextram, Mesenterica superior: *ad Coli vero partem si-*
nistram, ac Rectum intestinum, Mesenterica inferior, quæ cum venis ad extremum podi-
 cæ descendens, Hæmorrhoidalem arteriam constituit. Tandem *ad Coli partem mediã*,
 quæ Ventriculo subest, Epiplois postica vadit, quæ ab inferiore parte Arteriæ Spleni-
 cæ, quæ Cæliacæ sinister ramus est, enascitur. *Nervos* habent, à sexto neruorum pari. *Nervi.*
Duodenum quidem, exiguos à stomachicis, qui pylorum adeunt: *reliqua* quamplurimos,
 vtrinque à ramo, qui costarum radicibus exporrigitur: *Recti autem finis*, siue Podex,
 quatuor à quinta coniugatione ossis sacri. Hinc tam exquisitus intestinorum sensus,
 grauissimique dolores in colo & recto male affectis, persentiuntur. *Foris pinguedinem* *Pinguedo*
 adnatam habent, quod diligenter notandum est contra Medicos complures, qui sta-
 tuunt pinguedinem in dysenterici initio ab intestinis abradi. Quam prorsus ineptam
 sententiam ineptius adhuc probare conantur ex intestinis animalium domesticorum,
 quæ mensis quotidie inferuntur, in quibus pinguedo internam superficiem occupat,
 ignari à Lanionibus intestina inuerti. *Intrinsecus* mucosâ quadam substantia obducun- *Substantia*
 tur, quæ pituita quædam est excrementitia, in prima coctione nata, qua sapientissi- *mucosa.*
 mus Opifex intestina quasi inuitrauit, vt alui fæces lubricitate promotæ, ex corpore
 promptius depellantur. Huius utilitas quanta sit, tum demum intelligimus, cum post
 diuturnas alui fluxiones, in quibus pituita hæc vna excreta est, ventris beneficium de-
 sideramus. Vtcunque autem intestinorum vnus continuusque sit ductus, adeoque v- *Numerus*
 num intestinum dici possit, quidquid ab infimo Ventriculi orificio ad extremum

vsq; anum porrigitur; solent tamen complura nūr
rit circa substantiam, figuram, situm, magnitudine
Differētia *substantia*, crassiora, vel tenuiora dicuntur: à *figura*,
intestino- alia anfractuosa, vt Colon. item læuia, aut aspera.
rum. dem occupant, vt tenuiora; vel lateralem, vt crass
dicuntur, vt colon; quędam angustiora, vt cæcum.
ra, vt duodenum. Ratione *vasorum* notatu digna e
recipiunt, vt jeiunum & ileum, quędam pauciora
quędam chylo perficiendo & distribuendo dicat
colligendis, & excernendis, vt crassa. Cæterum vt
natomicis diuisio, petita ex diuersitate *substantia*, ac
περ ἀερία & *σενά*, & in crassiora, siue *παχά* diuidun
um, totidemq; crassorum.

TEN VIA *TENVIUM* primum ab Herophilo δωδεκάδεκτ
Primum. longitudine duodecim transuersos digitos ex æq
orificio, siue pyloro, quo nomine à Galeno ἐκφυσις
lo ad posteriora descendit, quousq; intestina cæteri
terio inuolui incipiunt, cum solum hoc cum meser
Secundū. *Secundum tenuium*, νήσον, & *Ieiunium* dictum, quoc
reperiat, ob vasorum multitudinem, & flauæ bil
pit adhuc puram. Huius *principium* à dextris est sub
stina torqueri incipiunt, ac circa umbilicalem re
orbēs quamplurimos conuolutum, in iliūm termi
tum maiores, tū frequentiores, ac cętera intestina,
li, quin ad hepar quam celerrimè traducatur. Est a
sola totius jeiuni circumscriptionem Anatomici n
Meatus biliaris inseritur, per quem ab hepate bilis
expulsionem stimulat, ac vna cum facibus extra
duodecim palmorum est, triumque digitorum
transuersi. Cum autem duę membranę sint pri
rior externa longior est, quod *plicis* innumerabil
& orbiculariter intestinum cingunt vt chylum pri
liter extendant.

Tertium *Tertium* tenuium, Gręcè λεπτόν dicitur, Tenue, à
bet, tenuitate. Nonnulli & εἰλεόν vocant, & ab hoc
cum Hippocrates, cæteri q; omnes elegantiores he
& Galenus expresse 2. meth. 2. nomen Ileos non à p
ductum esse testatur, siquidē εἰλεός idem sit, quod
sequuti *Ileum* communiter appellant. *Initium* ducit
periuntur: at finit circa dextrum renem, vbi tum c
tem subter umbilicum, ad ilia vtrinq; & coxas situ
rum, cum viginti & vnum palmum exęquet. Cęter

Know Your Bible

Forgotten Books' Full Membership provides unlimited access to more than 28,000 volumes of Christian literature for \$8.99/month

HOLY BIBLE

Continue

*Fair use policy applies

Ligamen-
tum coli.

lius redditur. Ne autem cellulae hae dissoluantur, prouida Natura *Ligamento* quodam, & vinculo prospexit, quod per huius elatiorem & mediam sedem, secundum intestini longitudinem excurrit, sed medij digiti latitudine est, quo rupto, aut laxato protinus euanescent. Sunt & *appendiculae* quaedam pingues, quae adnascuntur, ubi propius ab intestino recto abest, euidentissimae in valde obesibus. Habet & *Venas*, & *Arterias*, quamuis pauciores, & minores, quam gracilia, delatas à ramis venae Portae, & Arteriae magnae. *Nervos* autem à sexta coniugatione frequentes, vnde tam exquisitus in ipso sensus est.

Valuula.

Cæterum hoc loco minimè prætereunda est *Valuula*, à Recentioribus Anatomicis in exortu huius intestini, ubi ileo jungitur, inuenta, membranosa, orbicularis, sursum spectans, vnoque verbo, similis illis signiformibus, quae in cordis sinibus continentur. Magnum profecto & egregium diuinæ prouidentiae specimen, cuius vestigia cum per totam hanc rerum vniuersitatem summa solertia diffusa sint, in quibusdam rebus singulariter eminent. Quia enim in alui excretionem, quae per ventris compressionem fit, à musculis abdominis septoque transuerso feces in Colo contentae, in tenuiora intestina regurgitare poterant, & hinc vomitus stercoracei consequi, regressum illum *Valuula* haec egregiè coercet, & impedit. Aperta enim tam exactè foramen illud, quod ileo coloque commune est, occludit, vt ne flatus quidem in ileum possit ascendere. Hanc *valuulam* si quis videre cupiat, rectum intestinum aqua repleat, & dependente Colo à manu, suspendat. Aqua enim ubi ad *valuulam* peruenerit, consistet, nec ulterius, ne vi quidem adacta, progredietur, nisi *valuula* illa prius rupta, ipsi cesserit. Et hoc est, quod Galenus 13. meth. 17. obseruauit, quamuis causam ignorauerit, Clysteres per sedem infusas, ad jeiunum vsque intestinum ascendere neutiquam posse. Quod tamen ipsum de sanis tantum, ijsque quibus secundum naturam se habet *Valuula* intelligendum est, cum saepenumero in dissectionibus à me obseruatum sit, *Valuulam* hanc laxiorem quibusdam à morbo fuisse, ita vt aqua, vel aer inflatus per colon, in ileum pertransierint. Rariustamen id contingit, nec nisi præter naturam, in ijs, qui ileo & colicis doloribus vexantur, quibus interdum clysteres ad Ventriculum vsque vna cum excrementis sic ascendunt, vt vomitu reddantur. Et in huiusmodi casibus *Valuulam* hanc ruptam, aut malè affectam fuisse credendum est: vel mucositate, pituitaque crassa ita oblitam, (quod facilius mihi persuaserim) vt caeco ac colo quasi agglutinata, aperiri haudquaquam potuerit. Atque hoc est quod idem Galenus 3. de sympt. causis. notauit, aliquibus clysteres iniectos sic ascendisse, vt vomitu reiecti sint, non secus ac faeces, quae per lethales voluulos nonnunquam euomuntur. Illud autem notatu dignissimum est, tenuium intestinorum membranis propriis, coli proprias esse crassiores & nervosiores, quantoque propius ab intestino recto absunt, eo magis crassescere, & interiorem tunicam transuersis circularibusq; fibris plurimis donari, paucis rectis, nec ijs valde conspicuis, cum tenuium intestinorum tunica interior, obliquas habeat, paucas rectas: exterior vero transuersas.

Observa-
tio.

Tertium.

Tertium, & vltimum crassorum *Rectum* est, Graecis ἀπὸ τοῦ σπένον dictum, quod à principio ad finem recta semper sine spiris, aut protuberantijs procedat. Vocatur etiam ἀρχον, vel quasi ἀρχή, quod principium videatur omnium intestinorum, vel quia ἀρχον, sit & Princeps, summam in nos potestatem gerens, cum cogat nos vel in maxime serijs negotijs,

negotijs, onera quibus premitur, deponere. Colo intestino *magnitudine* admodum cedit, cum nec ita amplum sit, & longè breuius, vtpotè spithamæ longitudinem non superans. *Substantia* tamen eadem est, quæ Coli, præterquam quod in extremitate musculum habet orbiculare, quem *σφιγκτήρ* Hippocrates vocat, de quo lib. 4. dictum est. *Tunicæ* autem paulo crassiiores sunt, & carnosiores, ex quo fit, vt vulneratum consolidetur, præter cæterorum naturam. Hæ plurimas transuersas, & nonnullas rectas fibras, paucissimas obliquas obtinent. *Venas* etiam, non tantum vt reliqua à Vena Portæ, sed etiam à Caua habet, quæ ex magno ramo iliaco prodeunt, & Hæmorrhoidales externas constituunt. *Oritur* statim à Colo, cui continuatur in summitate ossis sacri, & pergit ad extremum coccygem, vbi anum constituit.

ACTIO intestinorum triplex est, meo iudicio. *Primus* chyli à Ventriculo transmissi vberior coctio, *alter* eiusdem digestio, *tertius* expulsio. *Vberior* quidem coctio, cum interna intestinorum tunica, si quid in Ventriculo non benè elaboratum sit, in horum longo transitu perficiat, vt notat Galenus, 4. de v. part. 17. & 18. introduct. 11. Hunc vsum quæcunq; intestina præstant, cum benignissima Natura quam maximè sollicita fuerit, vt prima alimenti coctio quam perfectissima foret, quod sciret errores eius in coctione secunda emendari neutiquam posse. *Digestio* autem, cum ex his succis, qui in chylo est optimus, à venis & arterijs mesaraicis attrahatur, & ad hepar totumq; venosum ac arteriosum genus distribuatur. Vsum hic similiter omnibus competit, præcipuè tamen tenuibus, ex quo fit, vt vasa & maiora frequentioraque obtinuerint. *Receptio* tandem, & *expulsio* eorum, quæ inutilia sunt, potissimum crassorum est, quæ primum quidem receptaculi munere funguntur, & retinent, ne continuis excretionibus, Homo in rerum diuinarum contemplatione interpelletur, mox, vbi aut copia sua, aut qualitate molesta fiunt, excernunt, pelluntq;.

Ad hæc præstanda maximè opportuna fuit Intestinorum naturalis constitutio. Nã quo ad *sedem*, perquam commodè in imo Ventre, & quidem inter Ventriculi inferius orificium extremumq; podicem sita sunt, vt ab illo prompte suscipere, per hunc, quæ superarunt, detrudere possent: quidquid autem vtile est, per venas mesaraicas, & arterias, rapi ad hepar, & arteriosum genus deduci queat. Ex his primum locum habet *Duodenum*, quod sub ventriculo ad posteriora reflectitur, vt lumborum vertebris adnectatur, minimeq; flexuosum est, ne chyli ingressus præpediatur. *Ieiunum* postea, & *Ileum*, mediam regionem & proximam mesenterij centro occupant, vt vbiq; à centro equaliter abessent, ex quo Venæ Portæ, & Arteriæ magnæ truncus, à quo infinitas propagines distributas habent, emergit. *Colon* autem circa inania loca, siue *κενέωνες*, & sub ventriculo situm est, vndiq; tenuia ambiens, vt quia fecibus primum continendis, mox excernendis destinatum erat, eo in loco jaceret, vbi tum à musculis obliq; ascendentibus, tum à Diaphragmate commodius comprimeretur, & excretio fecum voluntaria fieret. Laterales enim partes, dextram sinistramq;, obliq; descendentes abdominis comprimunt; mediam, & quæ transuersim sub ventriculo excurrit, ex superiore sui parte Diaphragma, ex inferiore tenuia intestina, quæ colon ambit. Cū autè Valuula impediatur, quo minus ad ileum regurgitent feces, necessario per rectum intestinum, vbi nullum, quo quiescant locum inuenerint, detruduntur. *Rectum* eam potissimum sedem obti-

nuit, vbi quam celerrime quæ excernenda sunt, expellere possit. Situm hunc vt perpetuo inter se seruent, nec confundantur vnquam, vicinis partibus *annectuntur*, primum quidem mesenterij beneficio, quod per hoc vasa mesaraica ad intestina deducantur; deinde & omenti, quod coli mediæ parti mesenterij loco inseruiat. Vt autem vna vice, quantum ad corporis nutritionem restaurandam sufficit, suscipere apta nata sint, *figuram* acceperunt cauam, & quidem teretem, vtpote quæ capacissima. Rursus vt acceptum alimentum debito tempore retineant, & æqualiter per omnia extendant, *longa* sunt; maxime tenuia, quibus id muneris peculiariter tributum est. Crassa autem, quod tantum inutile colligant, breuiora, & ampliora sunt facta. Hinc & *tenuia* interiori tunicam plenam *rugis* obtinent, vt transeuntem chylum remorentur, & intercipient; *crassa* autem, anfractus & *cellulas* ne in vnum forte locum feces colligantur, & vicinas partes comprimant, sed potius per cellulas dispersæ, æqualitatem coli obseruarent. Cùm enim ex ventriculo cibus descendit, intestina copia irritata protinus, quam fieri potest, à se conantur propellere, vnde semper versus inferiora detrudunt. Ne ergo illapsus subito iterum excidat, rugis plicisque sollers Opifex præcauit, quæ præterlabentem intercipiunt, & æqualiter extendunt. *Substantia* autem membranæ est, ventriculi substantiæ non absimilis, tum quia extendi, dum recipiunt, tum quia subsidere in se, dum inaniuntur, debebant. Habent autem duas membranas proprias, vt actio retinendi, vel expellendi rectius perficiatur. *Tenuium* quippe interna, obliquas habet; externa, transuersas, quod horum potior actio retentio sit, & distributio chyli; *crassiorum* vero interna, transuersas; externa, obliquas, & rectas, quod maiore vi indigeant in fecum expulsionem. Membranæ autem hæ in illis tenuiores sunt, quod liquidioris materiam mollioremq; suscipiant: in his crassiores, quod siccam, duramque. *Venis* & *Arteriis* donata, vt sanguinem pro nutritione; & spiritum pro vita continuo affluentem accipiant: tum etiam vt id, quod in chylo utilis succi est, ab iisdem arteriis exsugatur, teste Galeno 4. de vl. part. cap. 17. vbi inquit, arteriarum orificia ad intestina pertingentia modicum quiddam cibi assumere, plurimum autem Venas. *Nervos* habent, non tantum ob sensum, vt tum grata arripiant, tum noxia molestaq; pellant: sed etiam motum. Est enim motus quidam obscurus intestinorû tenuium, quo chylum à supernis ad inferiores sedes promouent, quum in nostro arbitrio non sit, illum vt feces crassorum, depellere. Hunc elegantius demonstrare, quam in lumbricis terrestribus, & hirudinibus non licet, dum in se contrahuntur: nec verius dari probare, quam in herniis illis maximis, in quibus vniuersum, aut maxima pars ilei, in scrotum incidit. Quo enim detruderentur fæces, nisi hoc ipso modo, cum nihil sit quod à se motum habeat, præter illum qui competit ratione prædominantis elementi. Et ex hoc motu rationem licet reddere Ileis, siue conuoluuli, in quo superior intestini pars inferiori inuoluitur, qui morbus proinde & solis tenuibus competit, quod crassa hoc motu careant.

THIS PAGE IS LOCKED TO FREE MEMBERS
Purchase full membership to immediately unlock this page



Never be without a book!

Forgotten Books Full Membership gives universal access to 797,885 books from our apps and website, across all your devices: tablet, phone, e-reader, laptop and desktop computer

A library in your pocket for \$8.99/month

Continue

*Fair usage policy applies

Ne vero ruptioni opportuna forent vasa, arteriarum venarumque diuarcationibus
Glandula. glandulas interiecit, quæ in magnitudine cum propaginibus suis proportionem ser-
 uant. Maxima harum est ad Mesenterij centrum, vbi prima fit vasorum distributio,
 qua scirrho laborante totius corporis marcor, ob impeditam chyli transmissionem se-
 quitur. *Connectitur* Mesaræum antè intestinis tenuibus, posterius lumborum ver-
 tebris à quibus nascitur suo centro. Mesocolon, in dextra parte dextro ileo; in sinistra
 læuo, musculoque primo femur flectentium, quem Hippocrates *Ψόας* appellat; ante,
Exortus. Colo intestino, & Recto vtrinque. *Oritur* autem omnium Anatomicorum sententia
 à ligamentis vertebrarum lumborum, quibus validissime alligatur, gemina quasi ra-
 dice, vna maiore, quâ primæ, altera minori, qua tertiæ adnascitur. Id intestinis omni-
 bus, & peritonæi membrana, renibus incumbente, ablata, quam optime patebit. *Pin-*
Adeps. *guedine* quamplurima suffusum est, quæ vtramque membranam intercedit, sanguine
 ex vasis transsudante, & membranarum respectiua frigiditate concreto.

V s v s. *V s v s* Mesenterii verus præcipuusque est, vasa ad intestina excurrentia tuto deduce-
 re, & ab omni disruptionis periculo salua, integraque præstare. Vt enim plantæ ali-
 mentum ex terra radicibus trahunt: sic animalia sanguine donata ex intestinis ope
 vasorum, quæ ne obnoxia forent tot discriminibus, vbi vel salit Homo, aut cibus ple-
 na intestina distenduntur, sagax Natura membranis inclusas propagare voluit. Vasa
 hæc non tantum Venæ sunt, vt communis est opinio, sed & Arteriæ, vt Galenus clarif-
 sime 4. de vf. part. ostendit, & nos quoque supra cum de arteriis mesentericis agere-
 mus. Eadem tamen Venæ & nutrimentum rursus etiam afferunt, vt idem 3. facult.
 natur. 13. & 4. vf. part. 19. docet, & Arteriæ spiritum. Cum enim, inquit, in venis, quæ
 multum spatium inter hepar, & partes circa ventrem occupant, abundantia fuerit ali-
 menti, sursum fertur in hepar: cum autem vacua sunt, & nutrirî auent, per easdem i-
 pfas ex hepate rursus trahitur. Per easdem ergo venas simul & alimentum in hepar de-
 fertur, & rursus ab eo in ventriculum trahitur, sed non eodem tempore: quemadmo-
 dum alio tempore spiritum recipimus, alio rursus foras mittimus: ita alio tempore ie-
 cur ex ventre, alio venter ex iecore trahit. Vsum hunc adeo eximium vt opportune
 præstaret, figuram primo circularem largita est. Intestina enim, quæ annexa, longissi-
 ma sunt, quibus vt mesenterij longitudo responderet, nec tamen propterea non in
 exiguo & angusto spatio continerentur, rotundum ambitum, qui capacissimus est, in-
 depta fuere. Rursus ne distensio quoque eorundem impediretur, de qua diximus,
 dum se contrahunt ad chyli digestionem, plurimis plicis corrugauit. *Latitudinem* au-
 tem largita est spithamæ, vt venæ portæ truncus in mesenterium propagatus, spatium
 iustum haberet, in quo in alios atque alios minores ramulos discinderetur. *Substantia*
 autem ipsa summo consilio dura membraneaque est, tum quia ratione fibrarum, vbi
 opus est, extendi contrahique in omnes dimensiones potest, tum quia leuitate prædi-
 ta, quo minus inclusa vasa comprimantur. Accedit, quod densitate vapores interci-
 piat, ne quid vtilioris chyli temere ex mesaræicis vasis in ventris cavitatem exhalet, sed
 frigiditate potius membranarum in pinguedinem cogatur. Et hæc ipsa quoque *pin-*
guedo, cum media vasorum spatia expleat, non parum postea idem præpedit, nec mi-
 nimum etiam momenti præuiæ præparationi aspergit, innatum vasorum calorem fo-
 vendo,

vendo, & conseruando. *Glandulis* vasorum diuarcationes obsidentur, tum ne vasa comprimantur, si quando intestina, & ventriculus alimentis distenduntur, sicque chyli transitus intercipiatur: tum quia sagax Natura non ignorabat, vasa suscipiendis noxiis perquam opportuna fore, vbi in ramos diducuntur. Proinde ad mesenterij centrum, vbi prima vasorum distributio est, grandiusculam substruxit: cæteris vero iustissima ratione pro magnitudine cuiusque elargita fuit. Sunt nonnulli Recentiorum, qui & alium præter hos vsum assignant, vt scilicet coctionem quæ in intestinis est, elixatione potius, quam assatione perficerent. Ad hanc enim maxime commodam glandularum naturam inquirunt, cum humiditatem copiosissimam ad se trahant, ex sententia magni illius Hippocratis, qui glandulas cænofo humido pasci ac quasi nutrirî credebatur. Ex his ergo copiosis vaporibus eleuatis, & in spatia intestinorum media effusis, veluti in duplici vase cibi potusque materia coquitur. Mihi tamen hic vsum à Naturæ consilio non nihil alienus videtur, quod sciam, quamplurima esse animalia, quæ glandulis in mesenterio destituuntur; & ex iis etiam, quæ sua natura obtinent, nonnulla glandulis plena esse, vt quæ macilenta sunt: alia oppido quam exiguas habere, vt pingua, cum in his adeps vasorum diuisiones defendat. Pinguedo ergo cum optimæ coctionis signum sit, coctioque hæc citra glandularum vsum absoluat, credibile omnino est, nihil ad hanc ab illis conferri. *Connectitur* autem merito antè intestinis, cum ad hæc deducat vasa, ex quibus chylus attrahatur: posterius, lumborum primæ, & tertie vertebræ ligamentis validissimis, ne in violento corporis motu, qui in saltu præsertim fit, aut cursu, à pondere cibo turgentium intestinorum detractum disrumpatur. *Ortum* autem à lumbis habet, quod tutius hic longe, quam alibi Venæ, Arteriæ, & Nerui in ipsum inferantur.

CAPVT XI.

De Pancreate.

PANCREAS, *παγκρέας*, & *καλλικρέας* Græcis dictum, ^a omnium est nostri corporis glandularum maxima, & rubicundissima, propterea que carni molliori, à qua appellationem traxit, admodum similis. *Figuram*, vt reliquæ, ovalem non seruat, sed in forme ac laxum corpus est, tres aut quatuor digitos longum: in sinistra parte prope ^b lienem situm, cui superius ventriculus incumbit, inferius peritonæi membranæ, quibus valide adnectitur, subiacent. In medio ^c Splenicam venam ad lienem transeuntem, simul & ^d cæliacæ arteriæ ramum sinistrum, ac neruos sexti paris, qui ad ventriculum, & Duodenum migrant, quemadmodum & meatum biliarium, in se complectitur, & suffulcit. *Membranam* quoque habet tenuem, à peritonæo profectam, qua inuestitur, & veluti suspensum tenetur.

Hoc nonnulli dissectionum Professores puluinaris cuiusdam vices obire, & ventriculo substerni credunt, ne repletus is durtie vertebrarum ledatur. Meo tamen iudicio potior vsum ille est, qui glandulis quoque cæteris communis, vt attendatur vasis, ne cum incumbere alteri corpori minime possent, periculo ruptionis opportuna redderentur. Accedit alterum compressionis, à ventriculo ciborum copia distenso, quod

Etymologia.

Figura.

Situs.

Membrana.

V s v s.

1.

2.

3.

solers Opifex facilè hac carne præcauit, quæ neq; tam mollis est, vt prementi cedat nimium, neq; tam dura, vt obesse possit.

CAPUT XII.

De Hepate.

Etymologia.

Situs.

Cōnexio.

Figura.

Protuberantia.

Lobus Hepatis.

Sinus.
Fissura.

Magnitudo.

QVOD Græci ἥπαρ dicunt ἀπὸ τῆς ἡπανίας ἢ ἄλλων τῶν σωματικῶν μορίων, ab inopia cæterarum partiū, cui succurrit, Latini Iecur appellant, quasi juxta cor, aut viribus, aut situ collocatum. Tam nobilem .n. hanc partē omnes pænè Philosophi pariter, & Medici æstimarunt, vt in ea animæ, q̄ naturalem vocarunt, sedem ac domicilium posuerint. Obtinuit tamen consuetudo, vt Græca vox communiter quoq; vsurparetur. ^a Positum est in infimi vētris dextro hypochondrio, totum sub costis demersum, tanquam in loco tutissimo, superius Diaphragma, inferius Ventriculum respiciens. *Connectitur* autem non vni conterminarum partium, sed *conuexa* quidem, & *elatiore* sui sede cum Diaphragmate, à quo transuersi digiti interuallo distat, beneficio ligamenti membranæ, lati, neruosi, ac impense validi, quod à peritonæo, qua septum inferiore sede succingit, enascitur, & transuersim per hepar ad posteriora excurrit. *Anteriore parte* duobus vinculis alligatur, vno quidem cartilagini ensiformi, quod robustissimum est, latum, ac duplicatum, à membrana, qua hepar succingitur profectum: ^b altero, vmbilico, est- ^b, I. que Vena vmbilicalis, quæ fœtu in lucem edito cavitatem suam amittit, ac ligamenti officium subit. Sima connectitur Mesenterio, *vena Porta*: Costis, *Caua*: at omento, *lobo* illo exiguo, per quem aquam à Iecore in omentum transfundi supra statuimus. *Figuram* habet pænè rotundam, supra conuexam, infra concavam. ^c *Conuexa pars*, ^c, C.C. læuis est, & æqualis: ^d *cava* (quæ & sima dicitur) varijs protuberantijs sinibusque ex- ^d, 8.8. A. A. asperata. Inter *protuberantias* dignæ sunt notatu, ^e duæ illæ exiguæ eminentiæ, in ^e, N. dextra parte circa ^f venæ portæ egressum locatæ, quas Galenus cum tota Asclepiad- ^f, B. darum familia πύλας, siue *Portas* vocauit. Imprimis verò ^g *Lobus exiguus*, cuius ^g, M. supra quoque mentionem fecimus, cum de Omento loqueremur. Hic molliore constat carne, & tenuiore, quam reliquum hepar, membrana succinctus est, de quo sanè à nemine, quod sciam, Anatomicorum, hætenus quicquam memoriæ est proditum. Sunt & duo *sinus*, *alter* à dextris insculptus, qui vesiculæ biliaris dimidium corpus excipit: *alter* læuis, vt transeunti stomacho cedat. ^h *Fissura* tandem quædam an- ^h, 8.2.2. teriore sede cernitur, per quam ⁱ vmbilicalis vena egreditur, *διασπασμῆ* Herophilo ap- ⁱ, L. pellata. *Magnitudo* jecoris tanta est, vt vniuersum dextrum hypochondrium impleat, & nonnunquam extendat sese vsque ad regionem vmbilicalem. Cæterum plurimum pro subiectorum diuersitate variat: obseruataque à me plærunque hæc fuit proportio, vt, quibus magnum jecur est, ijs quoque magnus sit Ventriculus, & contra. Obtinet autem Homo jecur omnium animalium maximum, pro portione sui corporis habita. Vidi enim sæpenumero tam vastam eius molem, vt ad Lienis regionem validis ligamentis annecteretur diaphragmati. Ipsa autem magnitudo penes ætatem quoq; multum variat. nam pueris maximum est, vt plus sanguinis conficiatur pro augmento corporis: adultis minus: adhuc minus, senibus, vt sic juxta ætatem jecur paulatim decre-
crescat.

Know Your Bible

Forgotten Books' Full Membership provides unlimited access to more than 28,000 volumes of Christian literature for \$8.99/month

HOLY BIBLE

Continue

*Fair use policy applies

*Hepatis
parenchy-
ma quos
usus præ-
stet.
Exemplū.*

ctionem tamen hanc plurimum adjuuat hepatis parenchyma, quod & Venas ipsas stabilis, ne concidant, aut confundantur; & calorem fouet, ne exspiret, vel dissipetur, tum de suo etiam non nihil impertit. Atque ut exemplo illustrem quæ jam dico, non noui præclarius, & quod parenchymatis usum rectius exprimat, quam ipse ventriculus, qui cum in se propriam habeat, ac insitam facultatem conuertendi alimentum in chylum, nihilominus citra circumstantium viscerum operam, (ut testatur Galenus, vel ex historia illius cui omentum exemptum fuit) chylum vel crudum, vel certè semicoctum relinquit. Sic Venæ ut cunque vim sanguinem generandi in se habeant, nisi tamen facultas quædam externa quoque ab hepatis calore accedat, illa quam primum dissoluitur, & perit. Rursus ut eorundem viscerum affectus in ventriculi detrimentum concedunt, (videmus enim Liene refrigerato aut scirrhum patiente coaffici ventriculum) ita quoque hepatis parenchymate læso sanguificatio protinus afficitur. Nam siue calida laboret intemperie, siue frigidam suscipiat, mirandum non est, eandem venis è vestigio communicari, quæ ita ipsius parenchymati permixtæ sunt, ut vix quisquam Anatomicorum hætenus fuerit, quin sibi persuaserit, ideo ab hepate enasci. Non ergo venis tantum hepar auxilio est, sed & Ventriculo, cuius coctionem eodem quo diximus de venis pacto, auget, seruatque.

VSVS.

Quam commodè autem huic actioni vsibusque omnia inseruiant, nunc breuiter tradamus. Primum *in infimo ventre situm* est, ne ab alijs visceribus quæ alimenti elaborationi subueniunt, disparatum esset, maxime cum ex ijs sit, quæ familiam in hoc genere ducunt. Situm autem est *in elatiore parte*, cum inferior ab intestinis impleatur, ut superflua primæ coctionis sine aliarum partium incommodo extra corpus quam citissimè pellerentur. Accedit quod in medio trunci sic situm sit, ut æqualiter ad supernas infernasque partes sanguinem dispescat. Tenet autem *hypochondrium*, ut Ventriculus vtrinque ab ipso, & Liene foueatur: quia tamen Liene nobilior est, propterea & *dextrum* locum, & nobiliorem occupauit: sub costis spurijis reconditum, ut tutum se ab omnibus externis iniurijs præstaret. *Connectitur* autem merito vicinis partibus, ut vbique alligetur, nec pondere suo moleque ruat. Et diaphragmati quidem, ne deorsum cadat: umbilico, ne ad superna rapiatur: cartilagini ensiformi, ne dum extendimus dorsum, ad posteriora declinet: costis, ne nimium ad anticam partem, flexo corpore, excidat. *Figuram* autem variam habet, cum peculiarem non exigat, sed vel vicinis partibus ne incommodet, vel alijs ut accomodet, conformatum sit. Superior ergo pars conuexa est, læuis, ac æqualis, quo diaphragmati cedat, eiusque cavitati congruat: inferior sima, ut ventriculum amplectatur, qui cum sphericus sit, rotundum ambitum accepit, ut vbique æqualiter tegat. Hinc factum est, ut omnibus animalibus eadem hepatis figura non sit, sed ijs quibus Ventriculus est oblongus, jecur quoque oblongum contigerit, quibus rotundus, rotundum. Homini autem *maximum* obtigit, ut plus sanguinis reciperet, quo, si à corde discedas, omnium viscerum refertissimum est, 3. de part. 12. cum Homo ex omnibus sanguineis plurimo abundet, ne deficient spiritus in tot obeundis animæ functionibus, quas plures præ cæteris animantibus accepit. Et propterea *unicum* quoque est, cum numerum magnitudo compenset. *Substantia* autem, ut reliquorum viscerum, parenchymatis, quæ fit in prima fætus generatione, excidente è venis sanguine,

sanguine, & concreſcente. Venis enim, arteriisque vndique intexitur, vt & aperta ipſa conſeruentur, nec concidant; & decente ordine, nec confundantur, quæ ratio communis eſt omnium parenchymatum. Decuit enim alicubi congeriem eſſe venarum, in qua potiffimum concoctio celebraretur, maxime cum non vna, ſed gemina vena requirebatur, quod ſupra demonſtrauimus, quæ per anastoſes inuicem coniungerentur. Venas autem cum nullibi tutas ſciret ſagax Natura, niſi vbi alicui ſolidicri corpori inniterentur, ideo carneam maſſam circumiecit, ſpatiaque omnia ſic expleuit, vt ab omni periculo tuta liberaque forent. Tegitur autem hæc ſubſtantia *membrana*, tenuiore, quam lienis eſt, quod arteriarum copia tanta non eſſet, quæ cogeret diligentius vaſa ſtipare. Præcauit enim Natura vbiuis, ne quidquam inutile, aut non neceſſarium conderet. Venas autem habet tum à Caua, tum Porta, vt ex portæ vena reciperet Chyli tenuiorem partem Caua, vt complexi ſumus in ſuperioribus, libro quinto: Portæ autem vena craſſiorem retineret, ſicque poſtea ſanguis defæcator vitales animalesque partes nutrirer; craſſior vero, naturales. Hoc nomine *anastoſes* condidit, quæ viam tranſeunti chylo, aut ſanguini elargiuntur. In medio autem ramorum portæ excurrunt tenues quædam venulæ, quæ poſtea in caudicem collectæ in fellis veſiculam deſinunt, vt quidquid bilioſi eſt in chylo, antequam ad Cauam tranſmittatur, in Porta exſugatur. Pauca ſunt *Arteria*, eæque tantum in ſima parte, cum ad conuexam plurimum vitalium ſpirituum à corde per venam Cauam transferatur. *Nervos* habet, ne ſenſu omnino deſtituatur: ſenſus tamen hic obtuſus admodum eſt, quod & exiles ſint nerui, nec altius ſe penetrent.

Caterum cum de ſanguinis generatione diuerſæ extent Authorum ſententiæ, apud SÆNEVI.
FICATIO. omnes tamen receptum ſit, in iis potiffimum venis, quæ per hepar diſperguntur peragi, anſam nobis hic locupletiffimam datam exiſtimauiſmus, noſtram quæ de ſanguinis generatione eſt ſententiam, hoc loco breuibus explicandi. Alimenta ergo, ſiue ſolida ſint, ſiue liquida, primam quandam ac præuiam præparationem in ore accipiunt per maſticationem, quæ dentium opera fit. Hinc deglutita, ad ventriculum tranſmittuntur, qui vndique circumamplectens, ac debito tempore retinens, in chylum beneficio, tum caloris innati, quem habet, tum viſcerum adiacentium, præcipue autem hepatis & lienis, vt & omenti, conuertit. Inde vbi quam optime elaboratus eſt, leuior redditur, à fundo aſſurgit, & ſuperna petit, ſicque pylorum ſtimulando, quo reſeratur efficit. Videmus enim excrementa alui quoque, quo magis concocta ſunt, eo leuiora eſſe, grauiora, quanto minus paſſa à noſtro calore fuerint. Hoc ergo aperto, ventriculus ipſe tranſuerſis fibris ſe ſtringens, ad inteſtina propellit, inque via, ſi qua portio minus exacte præparata fuerit, vltiore coctione abſoluitur. Inteſtina Chylum acceptum protinus, copia ipſius irritata, à ſe detrudere conantur, proindeque ad inferiora pellunt: at plicæ, quo minus totus elabatur impediunt, ſeu potius, vt æqualiter extendatur, efficiunt. Hinc Venæ & Arteriæ meſaraicæ, quicquid vtilis eſt materiæ hauriunt, illæ quidem plus, hæ minus: illæ que ad Hepar transferunt, hæ ad Lienem. Tenuius enim eſt quod arteriæ accipiunt; craſſius, quod venæ. *Caterum* dum chylus ad hepar ſic contendit, & iam ad venæ portæ diuarcationem peruenit, Lien ingenita facultate per ramum Splenicum craſſiorem ac terreſtioriẽ eius partem ad ſe allicit, vt ad he-

par, non nisi laudabiliores partes deferantur. In hoc itinere chylus aliquam præparationem suscipit, elaboratur autem ulterius, tum in hepate, tum liene. Nec tamé omnia vasa in jecore concoquunt, sed tantum venæ portæ, in qua si quid biliosi occurrat, protinus per meatus bilarios, partim per cysticum ad fellis vesiculam, partim per hepaticum subito ad jejunum intestinum, demandatur. Vbi perfectus est sanguis, eius tenuior pars per anastomoses in Cauæ radices deponitur, & partim per truncum ascendentem, partim per descendentem abit. Per illum ad superiora, & ad cor defertur, & quidem in dextrum ipsius ventriculū, in quo attenuatur, postea in venam arteriosam distribuitur, tum ad pulmonum nutritionem, tum vt per arteriam venalem ad sinistram cordis sinum abeat, in quo extremus colophon (vt ita dicam) imponitur, cum attenuetur ulterius, & in sanguinem arteriosum vertatur, qui postea per Aortam pro vita singularum partium, diffunditur. Per descendentem autem truncum venæ cauæ, ad reliquas omnes partes nutritioni non dicatas digeritur. *Crassa contra*, ad mesenterij nutritionem descendit. Illa pars, quæ ad Lienem abiit, vbi iam elaborata & confecta est, partim lienem ipsum, partim viscera omnia, ad quæ Splenica vena pertingit enutrit, puta ventriculum, omentum, & coli sinistram partem, ac rectum intestinum. Quia tamen pars quoq; serosa, vna cum chylo vecta est, quo per angustissimos quoque anastomosis meatus sanguis penetraret ad Cauam: ea autem nutritioni postea prorsus inutilis sit, vt & illa ex corpore quamprimum amandetur, per emulgentia vasa, tam venas, quam arterias à Renibus attrahitur, à sanguine separatur, & per carunculas papillares transcolatur in fistulas, in quarum pelui collecta, sensim per canales vreterum in vesicam destillat.

C A P V T XIII.

De Vesicula biliaria.

IN hepatis caua parte, qua dextrum ventriculi latus amplectitur, sinum insculpi oblongum pro vesica biliaria, præcedenti capite diximus. De hac ergo cum nobis sit agendum, à nomine, nostro more, exordium petemus. Vocatur Græcis κύστις χολώσις & χοληδόχος, Latinis Vesica, aut folliculus felleus, quia conceptaculum sit, in quo biliösam venæ portæ excrementum colligitur. *Connectitur superiore* mediaque sui portione cum hepate, cui secundum latitudinem in sinu proprio innascitur: *inferiore* autem reliqua, extra substantiam jecoris libera propendete, ventriculi dextro lateri, coloq; intestino incumbens, sæpenumero vtrumque flauitie tingit. Parua est, & vix duos longitudine transversos digitos æquat: variat tamen hæc magnitudo pro temperamento, & copia bilis, qua impletur. Calidioribus enim maiorem esse deprehendi, & in Dysentericis Diffectis vsque adeo grandem sæpe vidi, vt naturalem magnitudinem multis modis superaret. Formam refert subrotundam, à latiore basi in angustum apicem, pyri instar desinens. *Duplici membrana constat*, vna exterior, tenui, & communi, fibris omnibus destituta, sed nonnunquam pinguedine obducta. Hæc à iecoris tunica enata, dimidiam tantum partem succingit, eam scilicet, quæ extra iecoris sinum prominet. *Altera membrana propria*, crassa, validaque est, triplici fibrarum genere intertexta, ex quibus

*Etymologia.
Cōnexio.*

*Magnitudo.
Figura.
Substantia*

extima

THIS PAGE IS LOCKED TO FREE MEMBERS
Purchase full membership to immediately unlock this page



Never be without a book!

Forgotten Books Full Membership gives universal access to 797,885 books from our apps and website, across all your devices: tablet, phone, e-reader, laptop and desktop computer

A library in your pocket for \$8.99/month

Continue

*Fair usage policy applies

foret : sed cum globi modo adamussim sphaerica non posset esse , ne scilicet à Colo subiecto , aut Ventriculo cibus repleto premeretur , rotunditatem ipsius longitudine compensauit. Rursus vt eadem impleta extenderetur , & iterum inanita subsideret , *membranam substantiam* , omnis generis fibris donatam , nacta est : at ne eadem à bilis acrimonia noxam subiret , *mucoso quodam ac viscido humore* interiori parte oblita , quæ liberam innoxiamque præstat. Trahunt autem bilem exiles illæ venulæ , quæ in medio radicum portæ disperguntur , feruntque ad superiorem partem , in canalem oblongum , vt sensim exstillet in cauitatem. *Valuulam* autem hic exprimit , vt si quando (quemadmodum sæpissimè fit) vesicula obstruatur , totaque turgeat bile , nihil tamen ad hepar regurgitare queat. Quod si venarum oscula libere in cauitatem hiassent , impediri regressus neququam potuisset : at sic , dum in canalem hanc patent , folliculo pleno , valuula comprimitur , sicque clauduntur. Trahit autem mea sententia , atque in hunc usum præter alterum meatum condita est , quando vel copiosa bilis in corpore abundat , aut recto tramite , repleto vel Ventriculo , vel intestinis , expurgari nequit. Hinc rationem petas , cur famelicis promptius , quam ijs , qui alimentis plenum habent stomachum Ventriculus bile scat. Vacuo enim stomacho in jeiunum recto itinere fertur , & si biliosi sint , copiosè refunditur , vnde pyloro præter naturæ leges laxius patente , facili negotio aliquid Ventriculum subit. Ex eodem quoque fonte licebit respondere , cur quibus duris fæ cibus colon intestinum turget , & dura sunt aluo , capitis doloribus sint opportuni. Non enim hi excitantur , quæ vulgo adfertur ratio , à fœtidis vaporibus ad caput exhalantibus , (nam quo duriora sunt ea excrementa , eo vaporis fœtorisque magis expertia) sed quod pressa à colo vesicula fellea , & immemor sui officij reddita , biliosum recrementum ex hepatis vasis in sanguinis generatione non elicit purgatque , vnde retentum in venis , & digestum per corpus , quaecumque partem imbecilliolem inuenerit , (solet autem esse vt plurimum caput) eam afficit , & labefactat. Euacuatur autem absoluta sanguificatione , cum plena ferè facta est , & jam vniuersum id , quod utilis erat in chylo , ex intestinis attractum fuit. Mittit autem ad intestina , & quidem per meatum cysticum , cuius initio *tres valuule* foris spectantes appositæ sunt , quo minus regrediatur. Et hic ipse meatus *in principium ieiuni intestini insertus est* , quod intestinum hoc primum sit , in quo chylus parietibus adhæret , ob plicas , per quas chylus quasi distenditur , vt sæpè jam diximus. Quia autem frequentiores hoc , quam ileum habet plicas , tum maiores etiam , ideo Natura sagacissima effecit , vt bilis sincera adhuc , nec chyli moderata temperie , jeiunum acrius irritaret. Sapienter autem hoc excremento abusa est , cum *acrimonia* quidem sua stimulare intestina officij sui immemora posset : deinde *tenuitate* quas habet partium , pituitam , quæ in gracilibus cumulatur , incidere , detergere , & expurgare : *siccitate* tandem , quo minus in intestinis putredines fiant , prohibere , *Alter meatus , hepaticus dictus* , qui in ijs quoque semper animalibus reperitur , quæ Vesicula carent , eo trahit tempore , quo Ventriculus cibus destituitur , similiterque ad intestina per communem canalem subito deportat. Fit vt interdum meatus hi obstruantur , imprimis vero fellis Vesicula , ex quo deinceps bile non expurgata , plurima incommoda longo ordine se consequuntur. Nec tamen

Vsus Vesicula fellea.

Vsus meatus hepatici.

alteru-

alterutro tantum obstructo, vt quidam ignari Anatomiaē blaterant, Icterus nascitur, qui protinus atque hunc viderint, vesicæ felleæ obstructiones crepant: sed aut vtroq; aut communi canali, cum alter alterius officium mox subeat. Habet tandem *Venas*, vt alatur: *arterias*, vt viuat: *neruos*, vt sentiat. Est enim inepta explodendaq; eorum opinio, qui bile, siue nutriri, seu delectari existimant. Eccur enim Natura, quæ nihil vnquam frustra condidit, tanto artificio per vniuersum vesiculæ corpus, tot exiles venulas deduxerit, sanguinemq; largita fuerit, nisi & illas, & hunc officio suo destinasset?

CAPVT XIV.

De Liene.

LIEN, Græcis *σπλιῶ* dicitur, ἀπὸ τῆς σπᾶν, quod trahere significat, quia, vt loquitur Aristoteles, 3. de part. anim. cap. 7. ἀνποπᾶ ἐκ τῆς κοιλίης τὰς ἰκμάδας τὰς ἐξέσσεις, ex ventre superfluos humores ad se trahit. Latini græca voce sepius *Splenē*, sua *Lienē* vocant, quæ vox vnde sit deducta, ab Authoribus non traditur. ^a *Situs* est, in infimi ventris hypochondrio sinistro, è regione hepatis: sed paulo depressius, non tamen vsq; adeo, quin adhuc sub spurijs costis contineatur, q̄ propterea notandum est, ne erremus cum Medicis quibusdam, qui etiam in fanis lienē tactu deprehendi, sibi, alijsq; temere persuadent. Est tamen *vnus* tantum, quamuis præter naturam duplex quoq; nonnunquā obseruatus sit. *Connectitur elatiore quidem parte*, diaphragmati; *inferiore*, renis sinistri membranæ externæ, vtrinq; exiguis gracilibusq; membranis. *Sima parte* primo superiori membranæ omenti, deinde ope vasorum Ventriculo: *conuexa* vero, dorso. Hinc est, vt schirro laborantes de respirationis difficultate conquerantur, quod diaphragma mole lienis deorsum trahatur. Quin etsi vincula hæc rumpantur, obseruatum à nonnullis est, herniam natam fuisse. *Magnitudinem* quod spectat, h. omni ex cæteris animalibus proportione corporis maximus contigit, minor tamen est multo, quam hepar, vt qui longitudine quasi sex digitorum, latitudine trium, crassitie sit vnus. Fit tamen vt in summam molem abeat, mireq; intumescat, sæpeq; ad abdominis vsq; medium porrigatur, humorum affluxu, quos facile ob carnis laxitatem admittit, concitato. Semper tamen minor maiore melior est, nisi admodum paruitate peccet, quod & ipse annuit Aristoteles, 3. de hist. animal. 16. Sic Laniones nostri ex viscerum paruitate, præsertim hepatis & lienis, carniū bonitatem dijudicant. Obseruaui autem eos, qui in palustril'us habitant locis, maiorem habere, quam qui sicca incolunt: & qui amplius sunt præditi venis, maiorem, quam qui paruas habent. Exinde contingit, vt macilentis pinguioribus facilius in tumidos lienēs incurrant. ^b *Figura* ipsius est oblonga, linguæ bubulæ, secundum Hippocratem; suillo lieni juxta Aristotelem, similis. Est ergo oblonga, Geometrarum & Euclidis *ἐπερόμηκες*, siue quadrilateram figuram, altera parte longiorem exprimens. hinc Splenia apud Antiquos dicebantur linteola oblongæ figuræ, quibus cerata aut emplastra oblinebantur; inde ad omnis generis linteola translatum est, & emplastra. hinc Martialis Spleniatum mentum vocat, quod splenio obvolutum. Sic enim lib. 10.

Etymologia.

Situs.

Numerus.

Cōnexio.

Magnitudo.

Figura.

Cur spleniato saepe prodeam mento,
 Albæ pictus sana labra cerussa,
 Philani, quæris: bastiare te nolo.

Superfi-
 cies.

Superficiem habet, vnam, exteriorem, qua costas respicit, & gibba dicitur; alteram e in- e. A.A.
 teriorem, qua spectat ventriculum, & *concaua* vocatur. Vtraque læuis est, & æqualis,
 nisi vbi linea recta, d. p. a. p. d. i. c. t. a., in sima consistit, quo loci e Splenica vasa lienem ingre- d. a. a.
 diuntur. Ruffus & Hippocrates aliam quoq; diuisionem habet. Summam enim par- e. B.C.

Substan-
 tia.

accliuem; hunc decliuem appellat, & mentionem iniicit 6. Epidem. sect. 3. text. 33. f. Sub- f. 8. 9. 3.
 stantia eius est *παρίχυμα*, sed laxum & spongiosum valde & innumeris venarum arte- A.A.

Membra-
 na.

lem se tollat. Hæc h. membrana vndiq; tegitur, quæ tenuis quidem est, si in se consideres; g. B.B.
 at si contendas cum hepatis membrana, crassiuscula apparebit. Oritur ex membrana h. 8. 9. 2.
 peritonæi, & lineæ rectæ lienis inseritur, totumque postea viscus succingit. C.C.

Color.

feruauimus non raro, in senibus quibusdam in osseam naturam degenerasse. Color in
 embryone rubeus plerumque semper cernitur, si sana habeat viscera: in adultis ad ni-
 gredinem non nihil declinat. Monstrauimus tamen non semel in publico Theatro Pa-
 tauij, Lienem satis magnum, Iecori rubedine non cessisse, vt propterea existimē, lienē
 nigriorem multo hepatis parenchymate, non benè sani hominis esse, vtcunq; magni-
 tudinem naturalē non valde superet. Quod si præter naturam se habeat, humoris quē
 in se traxit colorem exprimit, & vel litidus, plumbeus, aut cinereus est. Vasa habet o-

Vena.

mnis generis: & i. Venas quidem, à ramo splenico, qui vbi ad ventriculum & omentum i. 8. 9. B.
 propagines plures disseminauit, totus postea in lienem absumitur, l. cauam ipsius par- B.B.
 tem, vbi m. linea recta est, ingressus. Vtcunq; autem ramus ipse amplius est, & insignis, l. A.A.
 n. rami tamen ac primū in parenchyma absorpti, in tenuissimas & capillares fibras, eas- m. a.a.
 que innumeras degenerant. Antequam etiam ingrediatur, eximia quadam & insigni n. vide 8.

Arteria.

o. anastomosi cum arteria comite coniungitur. P. Arterias habet à Cæliacæ ramo sinistro, 9 4. vbi o-
 quæ quintuplo plures sunt, quam venæ, vt omnino credibile sit, in lienis tumoribus, mnes lie-
 alijsq; affectibus scirrhosis, materiam copiosiore in arterijs, quam venis contineri, & parenchy-
 propterea per arterias quoq; sæpius, quam venas euacuari. Quod & designat viæ bre- mate de-
 uitas, quam Natura semper in recrementorum expurgatione sequi solet, quæ per ar- nudata
 terias potius, quam venas esse videtur. Sunt enim quatuor loci per quos Lien expurgat proponun-
 tum.

Per quas
 vias Lien
 expurge-
 tur.

o. C.
 p. 8. 9. 1.
 C.C.
 humores prauos, vt testatur Hippocrates, lib. de morb. 4. Os puta, nares, urinæ meatus,
 & podex, ad quas omnes, si primam exceperis, breuissima via per arterias, longa nimis
 est per venas. Ad *Ventriculum* enim, vnde ad os postea demandatur transmissa materia,
 arteriæ copiosissimæ à splenico cæliacæ ramo abeunt, Gastrica præsertim, Gastroepi-
 plois sinistra, & Vas breue arteriosum. Quamquam & per venas hic eadem breuitas
 fit, cognomines comitesq; arteriarum; sed imprimis per vas breue dictum, de quo no-
 tatu digna est historia Cardinalis Cibonis apud Valuerdam in Anatome, libro 6. c. 5.
 Extinctus hic erat sanguinis per vomitum reiectione, cumq; à Medicis aperto cada-
 uere

Know Your Bible

Forgotten Books' Full Membership provides unlimited access to more than 28,000 volumes of Christian literature for \$8.99/month

HOLY BIBLE

Continue

*Fair use policy applies

Hepatis
sanguifi-
catio duo-
bus à Lie-
nis san-
guif. dif-
fert.

Differt enim hepatis sanguificatio duobus potissimum à lienis, *primò materia*, deinde *sine*. *Materia* quidem, cum crassior sit, & terrestrior chyli pars, ex qua sanguinem facit lien; tenuior & benignior, ex qua hepar. Antequam enim ad Iecur pertinere possit chylus, per mesentericas Venas attractus, quidquid in eo est crassius ac terrestrius, lien per splenicum ramum trahit, i bidentque beneficio caloris, tum qui in venis est, tum potissimum qui in arteriis, quarum maximam copiam hic esse diximus, in laudabilem, optimum, sed crassiorem paulo sanguine transmutat. Existimo autem & quod à mesaraicis arteriis chyli attractum est ex intestinis (de qua re supra lib. 6. ex Gal. diximus) ad lienem à ramo cæliaco sinistro, siue splenica arteria deduci, cum absurdum sit, arterias illas, quæ copiosiores sunt venis in illo viscere, sic otiosas esse. *Sine* deinde differt, cum sanguis, qui ab hepate conficitur, tum pro corde, tum cæteris animalibus, vitalibusque partibus generetur. Elaboratus enim in hepate, partim ad cor abit, per ascendentem venæ cavæ truncum, ut ex ipso fiat arteriosus sanguis: partim ad reliquas partes animales, vitalesque, ut eas nutriat. Naturalibus enim omnibus solisque, venæ portæ truncus & rami alimentum deferunt. Voluit enim Natura has partes crassiore sanguine nutriri, ut calor ipsarum esset validior, cum idem calor in crassiore substantia semper sit fortior. Accedit, quod & ipsa substantia harum partium crassior sit, quam cæterarum, ex quo conveniebat, ut simili sanguine nutrirentur, quemadmodum videmus Naturæ hunc esse ordinem, ut tenuiores partes, tenuiore alantur; crassiore, crassiores.

Vfus.

Nunc videamus quam bene omnia ad actionem hanc in liene conspirent. *Situm* habet in infimo ventre, ut in eodem cum cæteris nutritioni dicatis iaceret. In hypochondrio sinistro, ut hepar nobilior viscus nobiliorem locum teneret; è regione iecoris, quia est ὁ ὑπόθρον ἡπαρ, ut loquitur Aristoteles 3. de part. 7. ut Hippocrates 6. Epidem. ἡπαρ ἀεισπρόν: ut Plato in Timæo, ἡπατος ἐκμαγεῖον. Paulo tamen depressius, quia debet αἰσπρόν, & antequam chylus ad hepar perueniat, terrestriorem partem attrahere. Sub costis nothis reconditus, ut tutum haberet ab externis iniuriis locum. *Vnus* est, quia ἐπαμφοπέζει, ut loquitur Philosophus, cum hepate, & *connectitur* diuersis partibus, ut ubique substernaculum habeat. Superius diaphragmati, ne decidat: inferius reni, ne corruat: posterius dorso, ne pronus: anteriori ventriculo, ne supinus fiat. *Magnitudo* homini maxima proportionem sui corporis, ut defæcari sanguis feliciter queat à crassis humoribus, cum Homo animal sit sapientiæ studio addictum. At sanguis quo tenuior est, & purior, eo sapientiores reddit, 2. de part. cap. 2. *Figuram* autem cum Natura tribuat semper, quæ actioni cuiusque est convenientissima, & loco ubi sita est: actio autem lienis peculiarem nullam requirat, benignissima parens hic solum locum respexit. Quia ergo dorsum erat concavum, merito pars posterior lienis, quæ illud respicit, conuexa est: Ventriculus autem, quia est conuexus, merito pars anterior, quæ eum intuetur, concava facta est. *Substantia* est παρέγχυμα, quia viscus est. Viscera autem omnia sunt παρέγχυματα, quia omnium usus communis est, Venarum necessariam ad coctiones congeriem fulcire, & fouere. Propterea & *membrana* tegitur, ut cætera viscera. Protegmine enim opus fuit, quo illæsa seruentur: cum autem id densum requireretur, & leue, non melius erat, quam membrana. Est autem crassior hepatis membrana, quod

quod plures contineat arterias, quæ adeo protegmine firmiore indigent, tum quia laxior quoq; ipsa est substantia. Vasa obtinuit eadem quæ cætera viscera, & ob eandem causas. *Venas, & arterias*, vt materiam coctioni aptam deferrent, & concoquerent: *Nervium*, vt membrana sensum habeat, & quia non ingreditur parenchyma, hinc fit, vt lien obtuso admodum sensu sit præditus. Neq; enim dolet ipse, cum ægri de eius doloribus conqueruntur: sed partes sunt adiacentes, quæ lege consortij ab ipso afficiuntur. Non negligenda tamen hic est *anastomofium* consideratio, siquidem cum crassus valdè sit humor qui concoquendus est in liene, voluit Natura arterias jungere venis, vt quod attractum ab vtroq; esset, in commodum vtriusq; coniungeretur, sicque rectius coctio fieret, & obstructiones præpedirentur.

CAPUT XV.

De Renibus, & his succenturiatis glandulis, itemq; canalibus urinae transitum concedentibus.

RENES Græcis νεφροί, ἀπὸ τῆς νεφείν, à mingendo dicti, quod serosus humor per hos in vesicam transcoletur. *Duo sunt numero*, vtrinq; vnus, non nihil sub jecore & liene post intestina, & ventriculum, in lumbis, inter vltimam costarum spuriarum, tum ossa coxæ, quo loco corpus cingimus ad vestes constringendas, *siti*. Incumbunt autem sima sui parte musculorum, quos *ψόας* Hippocrates vocauit, (suntq; primi femur flectentes,) capitibus, sub quibus maximi nerui reconduntur, quo nomine & *νευρομητῦρες* dicti, vnde fit vt calculo in renibus existente, stupor in eius lateris crure perferatur. Atq; his membranæ externæ beneficio cōnectuntur: sed dexter præter hæc cæco, sinister colo & lieni sibi incumbētibus. Inæqualis etiam vtriusq; positio est, cum læuus dextro elatior sit, non tamen dimidia sui parte. *Figura* phaseolum tam exactè referunt, vt nesciam si quid sit in tota hac rerum vniuersitate, quod sit similis. *Longitudo* enim latitudinem superat, crassities autem vbiq; æqualis est, depressa. *Exterius gibbi*, quo nomine & gibbam faciem dicimus: *interius caui*: *superius* non nihil, *quam infernè* latiores. *In gibba parte* æquales: *at caua*, vt hepar, inæquales, cum in hanc alia vasa ingrediantur, alia exeant. *Longitudine*, quinq; transversos digitos: *latitudine*, tres: *at crassitie*, pollicem æquant. *Dexter tamen sinistro semper maior est.*

In his consideranda sunt partes, tum externæ, tum internæ. *Externas* voco, membranas quibus vestiuntur, pinguedinem, glandulas quæ incumbunt, & vasa quæ vel egrediuntur, vt vreteres, aut intrans, vt venæ, & arteriæ emulgentes. *Internas* substantiam ipsam, & huius colorem, vasa, & carunculas.

MEMBRANA renum duplex est, *vna communis & externa*, à peritonæo deducta, qua tota eius substantia inuoluitur, & *Renis fascia* dicitur, à μενεφρομήτρα, quod in ea veluti matrice renes contineantur, pro ligamento inseruiens, qua diaphragmati & lumbis nectitur. *Alterà propria est, & interna*, immediatè parenchyma ambiens, à communis tunica vasorum renum ingredientium exorta, ac validissimè connata, vt vix separari,

lis penitus sub adipe recondantur. Dexter tamen minus semper quam sinister; & ut-
cunque vehementer pingues fuerint, aliquid semper mediis deest.

**Glandu-
la.** ^e GLANDULÆ (quarum nostra tempestate primus mentionem fecit Bartholo-
mæus Eustachius Sanctoseuerinas Medicus Romanus,) duæ sunt, vtrinque vna, ela-
Figura. tiori renis parti supra pinguedinem incumbens, externæ eiusdem membranæ, sed im-
primis septo transuerso, validissime adnexæ. *Figuram* habent semilunarem, & fere re-
nibus similē (vnde *Renēs succenturiati* dicti,) in aliis aliisque locis magis aut minus depref-
**Substan-
tia.** sam: *substantia* tamen paulo laxior est. *Venas* habent, & *arterias*,^f ex mediis emulgentibus:
Vasa. & interdum tamen & à rene vena transmittitur. *Nervos*, à plexu retiformi neruorum,
Vsus. quem costalis & stomachici aliquam multi furculi efformant. *Factæ* sunt, vt ego quidem
arbitror, ad implendum vacuum, quod inter renes & diaphragma interstat, & ad ful-
cimentum Ventriculi, eo loco, qui est supra Venas & Arterias emulgentes.

**Vreteres,
Substantia.** VRETERES, ὑρετήρες, ab officio dicti, ὅτι τὸ ὑρέειν, à mingēdo, πόροι φλεβικοί, & *meatus*
Ortus. *vrinarii* Latinis. Vasa enim duo sunt, teretia, venarum instar, nisi quod alba sint, (vnde
Celso *Vena alba*) crassiora, ac neruosiore, vtrinque vnum. Hæc^h ex renum sima parte,
**Progres-
sus.** vbi sinus exsculpti, ⁱ postquam interiorē ipsorum cavitatem succinxerunt, & tubu-
los octo, aut decem effinxerunt, (de quibus postea loquemur,) egredientes, ac per lum-
borum regionem vectæ, (in qua mediante membrana à peritonæo delata, vndiq; alli-
**Mem-
brana.** gantur musculis *Υόας* dictis,) in vesicam implantantur. Hinc est quod *duplici membrana*
constant: vna communi, siue externa, à qua & venulas & arterias suscipiunt capillares, à par-
Insertio. tibus vicinis cū membrana profectas: *altera propria, siue interna,* quæ priore candidior,
& venarum tunica durior, paucioribus obliquis fibris donata est. *Inseruntur* autem in
posteriorē & humiliorem vesicæ partem; non procul à sphinctere musculo, circa
ceruicem, inter duas membranas proprias delata, in cavitatem penetrantia. Insertio
autem obliqua admodum est, qua solers Natura cauit, quominus aut in compressione
ipsius, aut nimia ab vrina distensione, quicquam in Vreteres regurgitet, cum potius
his ipsis meatus occludantur, vt videmus quotidie, dum à pueris vesicæ porcorum in-
flantur, ne flatum quidem exire. *Magnitudo* eorum tanta est, quantus progressus per
lumbos, longi palmum, & latitudine paleæ. In iis tamen, qui nephriticis doloribus
sunt obnoxii, dum calculus descendit, ad intestini vsque crassitiem dilatantur.

**Magni-
tudo.** <sup>i, 5.3. vix
dextro la-
tere posi-
tum.</sup>

VASA. VENAS, & ARTERIAS, à vicinis partibus habent; sed NERVOS, à sexto pari, & lum-
Venæ. borum medulla, vnde exquisitissimo sensu sunt prædita. *Venas* habent à Caua prodeū-
Adiposa. tes, ex quibus duæ *Adiposæ* dicuntur, quod in membranam exteriorē disseminētur, &
tota adipe inuoluantur, quemadmodū & adipis materiam suppeditāt. Harum ⁱ *dextra,*
**Emulgē-
tes.** ab emulgente oritur: at ^l *sinistra,* à Caua. *Aliæ duæ^m emulgentes* ab officio, amplissimæ, ex
ipso trunco Cauæ descendente, inter primam & secundam lumborum vertebrarum
oriundæ, quæ transuersim delatæ, in ⁿ simam renum partem, in ^o duos prius deductæ
ramos, inseruntur. In hac diuisione membrana communi vasa hæc inuoluuntur, quæ
præter pinguedinem, quam habere solent copiosam, vt plurimū glandulosis quibusdā
corporibus fulciuntur. Ex his ^p *sinistra* paululum sublimius, vt ipse etiam ren lævus, sita
est: vt <sup>o, c.
p, B. fini-
stri late-
ris.</sup>

THIS PAGE IS LOCKED TO FREE MEMBERS
Purchase full membership to immediately unlock this page



Never be without a book!

Forgotten Books Full Membership gives universal access to 797,885 books from our apps and website, across all your devices: tablet, phone, e-reader, laptop and desktop computer

A library in your pocket for \$8.99/month

Continue

*Fair usage policy applies

Situs. tie, à summa parte ad infimam per medium habere videntur. *Sita* sunt in gibba ferè renum regione, & in vreterum (quibus etiam propterea numero respondent, vt adeo decem sint,) tubulos supremos dehiscunt.

Actio. Atque hæc Renum, partiumque eis adhærentium fabrica est; quorum *actio*, quicquid serosi est & aquei in vasis, tam Venis, quam Arteriis, ad se trahere, separare, transcolare, & per Vreteres ad Vesicam mittere, vt inde extra corpus pellatur. Cum enim ex vena Portæ per angustissimos meatus anastomosium ad Cauam in hepate sanguis deducendus erat, vt ostendimus, quo tenuissimus tantum in Cauam deferretur, crassior autem in portæ vena remaneret, pro nutritione partium alimenti coctioni interuentium; & vero vel tenuissimus ægre transiret, Natura vehiculum addidit, (quo nomine Hippocrates appellat) aquosum serum quod, ne postea, (cum ineptum sit ad nutritionem) in Caua & Aorta redundaret nimium, Renum beneficio expurgauit. Primum ergo ad se trahunt renes, vt ostendit Galenus ex Hippocratis etiam sententia, 1. natur. facult. 15. Venis non mittentibus; 2. eiusdem 1.6. de locis affect. 3. de ren. affect. 1. quo pacto fellis vesicula bilem allicit. Attrahit autem non solum serum: sed vna cum modicum sanguinem, qui postea in renibus à sero separatur. Sanguis hic deinde in nutrimentum cedit parenchymatis: at serum, à capillaribus venis emulgentium, ad summitatem caruncularum deponitur, è quibus postea, veluti lac è papilla in tubulos vreteris exsudat, sensimque collectum in peluim, quo loci omnes tubuli concurrunt, vbi guttulam constiterint, per vreteres ad vesicam destillat.

Merito ergo *duo facti sunt renes*, ob corporis æquilibratam, ne vnus factus, aut in medio, cum grandior necessario esset, reliqua viscera comprimeret: aut in latere corporis, tolleret æquabilitatem. *Iacent autem sub iecore & liene*, eo loco, qui in trunco corporis exacte quasi medius est, vt vndique ad se quam commodissime traherent. Dextro autem sinister superior est, vt ille iecori cedat, quod descendit demissius liene. Non sunt autem penitus ex aduerso, ne alter alterius actionem impediret. *Figuram* habet phaseoli, ab interna parte, qua se respiciunt, sinuati; ab externa, qua dorsum spectant, gibbi, vt illic quidem vasa tutius implantarentur; istic, loco, in quo siti, accommodarentur. *Substantia* autem est *dura, densa, ac compacta*, tum vti vasa tenuissima rectius fulciret: tum, vt prohiberet, quia intestinis subiacent, coloque præsertim, ne ipsis, aut facibus, aut flatibus turgidis, nimium comprimantur. Et quia tenuissimas venas arteriasque recipiunt, quæque ad extremitates vsque producuntur, hinc adeo fit, vt *duplici membrana* tegantur.

C A P V T XV.

De Vesica Vrinaria.

Nomen. **V**ESICA vrinaria Græcis κύστις & ποδός, ab officio suo dicitur. *a* *Sita* est in imo ventre, *a*, 8. 11. P.
Situs. sede extima, nempe in hypogastrio, in ea cauitate, quam Peluim vocari, sæpe iam
Cōnexio: numero diximus. *Connectitur inferiore sui parte* *b* recto intestino cui incumbit; *c* superiore, *b*, S.
 offi pubis, at *d* fundo (mediante vracho) vmbilico. Hinc eximium inter ipsam, & *c*, E.
 hunc consensum in quibusdam notauimus, qui grandiore vesicæ calculo laborabant, *d*, R.
 cum.

cum de graui circa vmbilicum dolore, eoque continuo conquererentur, quem non aliunde accidisse nobis persuasimus, quam ab vracho, à vesica ob calculum expansa, aut detracta, simul reuulso, vnde partes circa vmbilicum sensu acriore præditæ, simul vellicatæ, impendio quam molestum sensum perceperunt. *Figuram* habet ovalem, cum *superior pars* amplior sit: *inferior*, angustior, sicque pyrum exacte referat, ex quo ab Anatomicis in *e Corpus & Cervicem* diuiditur. Comprehendit sub se corpus *Fandum*, quæ latior illa pars est, ex cuius centro *h Vrachus* pronascitur, & sursum vectus, in vmbilicum definit. *Substantia* autem constat, *partim* membranea, vt Corpus; *partim* carnosæ, vt Ceruix, quæ vulnerata propterea coalescit, cum cætera vesicæ vulnera sint lethalia, vt testatur Galen. 6. aph. 18. *Membrana* autem triplex est, *vna* communis, & *duæ* propriæ: *illa*, exterior est, à peritonæo deducta, qua conterminis partibus alligatur; *hæ*, interiores, quæ solidæ, ac duræ, sed crassæ magis minusque prout distenduntur, aut relaxantur. *1 Primas*, quæ media est inter communem & propriam, crassiuscula est præ reliquis, *1* fibris rectis conspersa, quæ affluente sanguine admodum comparent, & à nobis supra inter musculos Vesicæ, autoritate Excellentiss. Aquapendentis relata, cuius officium statuimus, vrinam è vesica, se contrahendo, expellere. *Alterâ*, quæ intima, lucida, ac alba, exquisitissimi sensus, vt norunt, qui calculo vesicæ laborant, omni fibrarum genere donata. Intus crusta quadam mucosa, quæ tertiæ coctionis excrementum est, in ipsa vesica excrementum obducitur. *Foramina* tria obtinet: *primum* est in ceruice, per quod vrina excernitur: *duo* alia in postica sede & inferiore, non longe ab eius ceruice, à se inuicem duorum digitorum latitudine distantia, per quæ serum ex vreteribus instillat. Obliqua sunt admodum, ne vrina in vesica collecta, regurgitare ad vretes queat. Habet & *m musculus*, *Sphinctera* appellatum, qui ad *n* ceruicem situs, cuius historiam supra lib. 4. exsecuti sumus. *o Venas* etiam, & *p Arterias* obtinet, *Hyogastricas* dictas, vtrinque ad ceruicis latera implantatas, quæ statim in duos ramos diuiduntur, quorum *alter* per vesicam, *alter* per ceruicem, & hinc in maribus, per colem distribuitur. *Nervos* insignes, nec vt fellis vesica paruos, qui *partim* ab illis sextæ coniugationis neruorum cerebri, qui per costarum radices exporriguntur: *partim* ab illis transmittuntur, qui postremi à spinali medulla ossis sacri originem trahunt.

Constituit autem solers Natura vesicam tanquam receptaculum, & cisternam serosi humoris, qui à renibus allectus per vretes transmittitur, & retinetur, donec insigni eius copia collecta, pro nostro arbitrio depellatur. Sapienter ergo *in imo ventre* collocauit, vbi renes siti sunt, & quidem *in infimo loco*, vt destillantem humorem opportunius excipiat, & promptius circa corporis extrema hærens, iterum vbi opus est, deponat. *Figuram* rotundam, vt quamplurimum caperet, ne homo vrina assidue urgente, à negotiis & rerum diuinarum contemplatione auertatur. Ne tamen à vicinis partibus nimium forte premeretur, præsertim à fæcibus durioribus recti intestini dum alvus redditur, oblongior facta est, nõ exacte globosa. Quæ causa est, cur & sic, dum fæces detrudimus, vrinam sæpe, fereque semper simul mittamus, quod scilicet vesica non nihil vna à fæcibus egredientibus comprimatur. *Substantia* autem opportunissima est, quæ & extendatur in molem, & iterum contrahatur, simul ab iis, quæ recipiuntur, quia acria sunt, non facile offendatur, cum mucosa crusta ipsi intrinsecus obtendatur. Vt autem

Figura.

Partes
dissimila-
res.
Substan-
tia.
Membra-
na.Forami-
na.Muscu-
lus.
Vena.
Arteria.
Nervi.

pro nostro arbitrio retineretur vrina, *Sphincterem musculum* nacta est, quo contracto in media sua figura relicto, ne guttula quidem exstillat: aperto autem effluit. Quia men & vi quadam expellere conueniebat, totum vesicæ corpus *prima propriarum membranarum*, (quam supra musculum statuimus) cingit, qua contracta cum impetu exprimitur. In quod sane munus & transversos abdominis musculos, & imprimis pyramiales habet conspirantes, vnde videmus vrinam pro nostro arbitrio & in altum pelli posse. Iam vt nutrirètur, *Venas* habet: & vt viueret, *Arterias*, vtque sentiret mol (ne acrimonia vrinæ corrodat, & (præsertim vbi plena est) copiam, *Nervos* quoque accepit. Inferuntur autem hæc vasa ad *Cervicem*, quod locus maxime commodus cum validus ac carnosus, nec suspensa ipsa vasa incedere cogantur.

C A P V T X V I.

De partibus genitalibus in mare, & primum quidem de iis, quæ seminis generationi inserviunt.

PARTES, quæ infimi ventris cauitate coërcentur, geminas esse, & alias quidem in tritioni dicatas, alias vero generationi inservire, ab initio huius libri statim nominimus. Voluit .n. benigna parens, ne Homo omnium conditarum rerum nobilissimus vitæ huius vsura cõmodè (quantum licuit) duntaxat frueretur: sed & quia fata tandem terminus ipsi impendet, ad æternitatem sese in noua sobole proucheret. Illam quam affabrè exstruxerit, quamq; ipsarum vsus & actionis gratia situm, figuram, substantiam, ac magnitudinem tribuerit, non perfunctorie, opinor, explicuimus. Reliquæ est proinde, vt & has nunc breuiter persequamur, in quibus, si alicubi, magnum ce non solum prouidæ mentis, sed & mirabilis cuiusdam sapientiæ testimonium reliquit. Sunt autem hæc partes, vt sexus, duplices, quod neq; in vno, neq; ab vno solo generatum voluerit, sed vnum quidem materiam exporrigerè, alterum vero suscipere fouere. *Vir* ergo ea organa accepit, quæ partim semen opportunè generant, partim confectum in vterum promptè expellunt. *Mulier* contra, quæ à mare concipiunt, & hominem efformant. Agemus nunc de Virilibus, quarum historiam primo, deinde actionem & vsus, vt consueuimus, persequemur.

Vasa præparantia.

Principium.

VASA ergo PRÆPARANTIA, à Galeno ἀνεῖα ἀρτηριακά dicta, duæ sunt vnæ totidemq; arteriæ, quæ idcirco à dissectionum professoribus, *Vena*, & *Arteria præparantes* vocantur, ex quibus arteriæ venis sunt ampliores. In his potissimum origo progressus, & insertio obseruanda sunt. ^a *Venarum* enim *dextra* paulo sub emulgente è trunco descendente venæ Cauæ, non tamen à dextro ipsius latere, sed à sinistra sede enascitur, & vel simplici initio, vt plerumque, vel gemino, vt non raro. Quandoque ab emulgente propaginem exiguam asciscit, id quod à Galeno quoque iamdiu obseruatum fuit. ^b *Sinistra* ex media & inferiore sede emulgentis læuiter oritur, quamquam & pluries visum sit, vtramque venam exinde enatam. ^c *Arteriæ* ex ipso trunco, sed longius, & pænè duorum transversorum digitorum interuallo sub emulgentibus, à priore parte egrediuntur. Cæterum ob

Know Your Bible

Forgotten Books' Full Membership provides unlimited access to more than 28,000 volumes of Christian literature for \$8.99/month

HOLY BIBLE

Continue

*Fair use policy applies

dixeris. Paulus Ægineta ἐλικοειδέα, hoc est, *capreolarem* vocat, quod vasorum præparantium plexum, in modum capreolorum hederæ contortorum (quos Græci ἐλικας appellant) in se coërceat. Membrana est valida ac densa, abundè venis prædita, cuius extima superficies aspera est, ob fibras, quibus cum Darto adhæret: interior, læuis, estque non alia, quam ipsi processus peritonæi, quos supra testes inuoluere diximus.

4.

^h Altera est, quæ hac aperta statim in conspectum se offert, & proximè testes complectitur, alba, crassa, & valida, à præparantium vasorum tunica enata, quam Ruffus pro-

h, 8.13.4.
B.B.

Vasa.

pterea ἄμυνα νευρώδη, nostri *albugineam* appellant. Vasa habent omnis generis, Venas, & Arterias à præparantibus propagatas, quæ & in proprias tunicas disperguntur: at

Etymologia.

Neruum gracilem à sextæ coniugationis surculo costali, qui vna cum vasis, & Crèma-
stere musculo, peritonæi cavitatem egreditur. Cæterum vocantur testes, vel quod virilitatis testimonium præbeant, cum ex his virum agnoscamus præ muliere: vel, quod nulli apud Romanos testari licuerit, nisi cui testes essent, & sexus foret masculini. Græcis διδύμοι quasi *gemelli*, quod quemadmodum hi in vtero vno nascuntur, sic isti in vno scroto semper gemini (modo naturæ ordinem respicias,) continentur. Vocantur & ὄρχεις & ὄρχιδια, itemq; κύαμοι, *faba*, ex qua appellatione decantarum illud Pythagoræ præceptum enatum mihi persuadeo, ἀπέχου κύαμων, Abstine à fabis, hoc est, à Veneris illecebris, quanquam non desint doctissimi viri, qui aliter explicent.

Vasa de-ferentia. Substantia. Ortus. Progressus.

Parastatis autem (vt diximus) circa testis fundum, inferiore sede continuanturⁱ VASA DEFERENTIA dicta, & in glandulas prostates inferuntur, ideoque partim extra abdomen in scroto situm obtinent, partim in ipso imo ventre. Vasa sunt colore candida, substantia neruosa, per obscura quadam cavitatè prædita, quo nomine πύρις σπερματικούς, meatus seminales, Herophilus vocauit. Oriuntur autem à parastatis inferiore sede, sursumque (præparantibus vasis in peritonæi processibus connexa) feruntur, quos vbi superarunt, & iam abdominis amplitudinem ingressa sunt, reflectuntur, & posteriorem vesicæ regionem petunt, inter quam & rectum intestinum incedunt, donec iuxta ceruicem non nihil prius dilatata, mox vnita, in glandulas prostates vtrinque terminentur.

i, 8.12.2
& 8.13.1.
X.X.]

Vesiculæ seminales.

Paulo tamen antequam dilatentur & coeant, lateribus ipsorum^m Vesiculæ quedam adnascuntur, SEMINALES dictæ, insignes & magnæ, quas non rectius, quam vna racemo (cum plures sibi adhæreant,) comparaueris. Nec tamen, aliarum instar, singularem cavitatem insculptam obtinent, sed anfractuosa, granorum mali punici cellulas ordinè & figurâ eleganter æmulantur, plenæ humore oleaginoso, & non nihil flauo, qui per foramen proprium caruncula obturatum in vrinarium meatum effundi solet, vt sequenti capite dicetur.

m, 8.16.
fig.1.D.D
& fig.2.
H.H.

Humor oleaginosus.

Prostatæ siue glandulæ seminales.

Ipsæ autem^u PROSTATÆ, siue *Glandula seminales*, in quas deferentia vasa inferuntur, glandulosa sunt corpora, inter ceruicem vesicæ, & rectum intestinum sita. Per harum medium incedit Vrethra, quæ vrinæ iuxta ac semini communem viam largitur: insertio tamen nulla comparet, nec manifestus ductus est, per quem ex glandulis in ipsam semen deponatur, sed cum membrana satis densa obuoluantur prostatæ, (ne quoniam spongiosæ sunt, semen spontè ab illis defluat) ea sede, qua communis ductus est, tenuior rariorque videtur, poris plurimis per viam, quæ tempore coitus,

n, 8.16.fig
1.E.E. &
fig.1.K,K
o, 8.16.2.

I.I.

Pori.

rarefacta

PLVRES partes sunt, quæ ad seminis generationem faciunt, à se distinctæ, vt nunc ostendimus: at vna tantum, excretioni destinata esse dicitur, PENIS scilicet, quamquam reuera & ipse simplex non sit, sed ex multis, partim similaribus, partim dissimilis naturæ compositus, quæ tamen omnes affabrè in hanc actionem conspirant. Huius appellationes diuersas libro primo, cum externarum partium nomina traderemus, abundè recensuimus: nunc quem situm habeat, quam figuram, magnitudinem, & connexum persequemur.

In primis tamen monendum est, *Penis* vocabulum, vt communiter sumitur, non totum id designare, quod nunc eo ipso intellectum volumus, cum *penis dua sint partes, vna, & quidem præcipua, quæ infra commissuram ossium pubis in perinæo sita est; altera, quæ ab elatiore eorundem ossium sede propendet, & vulgo penis dicitur.* Illam *ἡμίσυμα* Græci, hanc *σῆμα* appellant. *Situs* est ad externam imi ventris partem, ad radices ossium pūbis, *figura* exactè teres, nisi in superiore parte, quæ dorsum dicitur, latiusculus foret. *Longitudinem* habet in corpore ad Naturæ leges conformato, & ætate iusta, spithamæ, vbi erigitur: quanquam plurimum variet, pro familiæ, & vitæ ratione. Vidimus enim familias, quæ hoc nomine melius, peiusve audierunt: quantum autem frequens coitus ad augmentum accessionis faciat, quotidie illi aduertunt, qui in Veneris prælia, vel frequentiores, vel alacriores descendunt. Ineptum autem illud est, quod quidam produnt, futurum esse penem maiorem, si vasa vmbilicalia non proximè ad vmbilicum ligentur, abscindanturq; in recens natis, ob vrachum, qui inter vasa vmbilicalia continetur, & vesicæ fundo adnectitur, vnde putant retro penem cum vesica trahi. Id enim quomodo fiat, non satis animo meo apprehendere valeo.

Cæterum ipse penis ex compluribus constat partibus, quas commodè in externas, siue continentes, & internas, seu contentas diuidemus. *Externæ* sunt, quatuor illa communia nostri corporis tegumenta, dummodo pinguedinem excipias, quæ hic nusquam est inueniri, ne penis erectioni incommodet, aut liquefacta, indicibilem illam voluptatem interpellat. Cuticula ergo hic mediocris est: cutis crassiuscula in flaccido pene laxa, in rigido tensa: membrana carnosa non nihil neruea. *Internæ* partes sunt plures, duo scilicet penis neruosa corpora, septum, canalis, glans, quatuor muscoli, & vasa. *Constat enim ex duobus corporibus, oblongis, neruosis ac duris, vt ligamen-*

PENIS.

Homonymia.

Situs.
Figura.
Magnitudo.

Diuisio partium.
Externæ.

Internæ.
I.
Duo neruosa penis corpora.

Sf

tum, pora,

8.15.D.

tum, non tamen ita densis, ut illa, quæ partes inter se vinciunt. Hæc intus^b raritatem *b. 8. 16. 7.* habent, spongiæ similem, atraque materia, & veluti sanguine nigricante oppletam. Videntur enim ex innumeris arteriarum venarumque surculis quam tenuissimis inter se complicatis, retia quædam efformari, quæ inter infinitas quasdam^c fibras (à nobis, *c. D. D. D.* quia seriatim septo nerueo attentæ sunt *Pectiniformes* dictas) dispersa, & quasi intertexta sunt. Per hanc substantiæ raritatem, ne spiritus diffusi confestim dissipentur, & penis ante tempus flaccescat, Natura tunicis quibusdam membranosis, neruis, ac densissimis corpora hæc tanquam inuolucro quodam obduxit. In medio autem vtriusque corpus aliud interiectum est, quod^d *Septum pellucidum* vocamus, ac vtrumque *d. D. D. D.* coniungit, & nerueum est, atque candidum. Cæterum hæc duo corpora ab inferiore ossium pubis sede, vbi crassiora sunt, & teretia, oriuntur, distincta à se mutuo, instar duorum cornuum literæ Pythagoricæ, ut vtriusque inter vtrumque locum medium concedant. Mox autem ut ad commissuram eorundem ossium peruenerint, interuentur modo dicti septi inuicem coniunguntur, sicque vnita vsque ad glandem, cum qua priore sui parte iunguntur, excurrunt. His subiicitur^e *Canalis*, *δὲ ὑπὸ θρα* dictus, eiusdem *e. 8. 15. E. & 8. 16. 6. A. A.* cum corporibus substantiæ nervosæ, laxæ, densæ, ac mollis. Teres hic est, & cauus, eandem à principio ad finem amplitudinem obtinens, vnde & Celso *fistula urinaria* vocatur. *Incipit* autem à ceruice ipsius vesicæ, à qua tamen non nascitur, nec continuatur, ut quidam volunt: sed coniungitur duntaxat, cum faciliè vesica cocta à canali recedat, sicq; ad glandem vsque porrigitur. Ad huius initium tria sunt *foramina*, vnum in medio, maius & amplius cæteris, quod ab ipso efformatur, & ceruici vesicæ adnectitur: *duo* minora ad latera vtrinque angustiora, à ductu, qui à feminalibus vesiculis in canalem patet. Constat autem *substantia* eius *ex duplici membrana: vna interna*, qua & glans tegitur, ex membrana tenui penis neruos inuestiente pronata, quæ sensu perquam exquisito prædita est, ut feminis acrimoniam, præsertim qua parte inter glandulas prostratas consistit, persentiat, voluptatemque excitet: *altera externa*, carnea, pluribus transfuersis fibris aspersa. ^f Musculos habent hæc corpora duos, quos libro *f. 7. 15. g. G. G.* quarto *g. collaterales penis musculos* vocauimus, & breuiores sunt, ac crassiores cæteris. Hi à coxendicis appendice, infra principium duorum corporum neruosorum enati oblique ascendentes, non procul à principio iisdem inseruntur. ^h *Alios duos* *h. F. F. i. I. l. b. m. c.* *habet Canalis*, qui longiores sunt, ac graciliores, ab ⁱ ani sphinctere prodeuntes, qui inuicem internis ^l lateribus iuncti, recto gradu sub canale excurrunt, & in medio longitudinis suæ ad latera ^m inseruntur. Hi muscoli etsi carnei sunt, substantiam tamen habent plurimum cum penis substantia conuenientem, cum eo erecto statim ad sua principia contrahantur, & cum eodem flaccescente remittantur. *Vasa* habet omnis generis, quorum ⁿ *alia cutanea* sunt, nec penis substantiam ingrediuntur, ^o *alia vero* *n, vide 8. 16. 4. E. F. G.* *profunda*, & in intima corpora penetrant. *Vena & Arteria cutanea*, à Pudenda descendunt, quæ ad radicem penis ingressa per latera dorsi excurrunt, & satis euidentibus *o, vide 8. 16. 5. C. D.* sunt. *Profunda gemina* ab Hypogastricis enatæ, ad bifurcatum penis exortum insertæ, quæ per penis longitudinem disseminantur. Imprimis vero insignes sunt Arteriæ, per totam penis substantiam mirificè dispersæ, ita ut dextra in sinistram, & sinistra in dextrum diffundatur. ^p *Nerui* quoque duo magnitudine eximij sunt, ab ossis sacri me- *p. D. dulla*

Fibra pe-
ctiniformes.

2.
Septum
pelluci-
dum.

3.
Canalis.

Ortus.

Forami-
na.

1.
2. 3.
Substan-
tia.

4.
Musculi.
Collate-
rales.
Inferiores

5.
Vasa.
Cutanea.
Profunda

THIS PAGE IS LOCKED TO FREE MEMBERS
Purchase full membership to immediately unlock this page



Never be without a book!

Forgotten Books Full Membership gives universal access to 797,885 books from our apps and website, across all your devices: tablet, phone, e-reader, laptop and desktop computer

A library in your pocket for \$8.99/month

Continue

*Fair usage policy applies

tatem explicat) ὡς περ εἶδομεν τὸν ὄπὸν, τὸν τὸ γάλα σωιζῶντα, quemadmodum videmus coagulum lac cogens. Soluitur enim, & in omnes partes, cum quibus commiscetur, sic diffunditur, qualiter coagulum, & fermentum absumi videmus, etsi revera commistū sit, illud cum lacte, hoc cum pane, vt nequeas vllam particulam ostendere, quæ ex coagulo aut fermento sit effigurata: neque tamen etiam, quæ non coagulum, aut fermenti aliquid habeat. Sic in embryone haudquaquam monstrare licuerit, quæ pars ex semine virili condita sit, cum neque vena neque nervus, neq; caro, nec cutis, ex semine constet, sed vniuersum dissolutum fuerit, ac in spiritus versum, qui postea per totum corpus diffusi, vt sic cum vbique sit, nullibi tamen monstrari digitis queat; & cum omnibus partibus insit, nullam tamen earum efformet. *Materia ergo seminis sanguis est: sed sanguis purus, & elaboratus, maximeque spiritibus refertus, cum semen ipsum non fere aliud, quam spiritus sit, iunctus modico humido, in quo subsisteret. Deduxit autem merito ex Arteria magna, & Vena caua vasa preparantia, ex quibus arterias ampliores fecit venis, quia plus scilicet spirituum, quam corporis seminalis requirebatur. Venam tamen sinistram, nequaquam vt dextram ex ipso trunco eductam voluit; sed ex emulgente potius ramo, eiusque media sede, ne contra iustitiæ leges, quas tam sancte vbique ac religiose obseruat, hic temere peccaret. Expediebat enim, vt vtrumque vas æqualis esset longitudinis; adeo que præparatio seminis ab vtroque æque fieret. Cum ergo truncus cauæ, ad dextram non nihil sedem necessario declinet, vt cedat Aortæ sinistram occupanti, futurum omnino erat, vt si ex eodem loco prodiret sinistra, è quo dextra nascitur, hac multo longior fieret. Sed & serum sanguini miscere in sinistro voluit, non quidem (vt plerique omnes censent) quo à sinistro teste generarentur fœminæ, à dextro mares: (semen enim quod in coitu emittitur, in glandulis prostaticis est, & ex vtraque effusum in canalem vrinarium, confunditur) verum, vt acedine non nihil semen profunderetur, qua voluptatem illam in coitu, siue auerteret, seu perficeret. Quod si ex vtraque emulgente duxisset, nimium seri semen infecundasset. Ineptum autem est, quod ab aliis fere omnibus tradi videmus Anatomicis, cauisse Naturam prudenter hoc inuento, ne arteriam magnam sinistra vena superequitaret; à cuius continuo motu ruptionis periculum præsentaneum imminebat, cum videamus, per vniuersum fere corpus, arterias venis substerni, nec vnquam obseruamus, vllam hoc nomine ruptam, detritamue.*

Cæterum hæc vasa merito longissima sunt, vt diligens quædam præcedat præparatio, quam facile in his fieri obseruabis, si sanguinis duntaxat aduertas albedinem, quam augeri cum itineris longitudine indubitata fide oculorum æstimatio præstat. Hæc causa quoque est, cur in tot plexus coeant, vt scilicet, quemadmodum intestina, cum longiora sint futura, in angustiore spatio promptius continerentur. Arteriæ autem longius sub emulgentibus, quam Vena oriuntur, vt breuiores sint, quia spiritus præparatione, vt sanguis, tam exquisita, non indigebant. Coniunguntur quoque per anastomoses, vt Arteriæ quidem præparatos spiritus, Venæ autem sanguinem conferrent, & quædam exacta commixtio fieret, antequam *Parastatas* materia seminalis ingrederetur. Inde ad has vtriusque sanguinis mixtura transfunditur, & meaque sententia, in his in semen perfectum propria vi elaboratur. Dico, in his elabo-

*Parastatarum v-
sus inue-
stigatur.*

rari,

rari, quod plenas semine, non ego tantum: sed & alii quare
 mecum invenerint, tum quia baud temere Naturam huc mate-
 se; sed potius, ut coqueretur, crediderim. Addo autem, *vis*
 mecum iis non facere, qui cum testes nunquam in se semen
 adeoque officinam seminis non esse, vel oculorum testimonio
 diatione tamen in parastatis generare profitentur. Atque non
 prouehamur, ut omnia clariora sint, quæ dici in hoc negotio
 imprimis mihi agenda videntur. Primo, demonstrandum quod
 cultatem, tum generandi in se, tum in alio per irradiationem
 inde inuestiganda propria ipsorum actio, & si quid erit, quod
 dum. Nec enim ita temere à Galeni opinione unquam discor-
 Clarissimorum Virorum sententiis contradicendum putavi:
 bui admodum graues, experientiamque ipsam contrariam v
in se non generant, quod materia seminis testes non ingrediatur,
 net, ut & alii obseruarunt, inter quos imprimis doctissimos
 quam, & Fernesium nomino. Et quam ineptum foret hoc
 cum breuissima semper utatur (vbicunque licet) via, nihil quod
 teriam hanc à parastatis ad testes, iterumque ab his ad illas tra-
 itinere, difficilique, nihil à parastatis beneficij quæsiisset. Ta-
 men nunquam, interdum serosum tantum humorem reperi-
nem testes semen generant, cum hæc ope spirituum necessario a-
 tio seminis sit coctio, omnis autem coctio ope calidi spirituum
 ritus autem cum in testibus non sint; ut in fonte caloris, aliter
 quemadmodum Cerebro à Corde: at certe quod testibus afflu-
 partibus possit suppeditari postea: ut nihil iam dicam, neque
 stibus ad parastatas desinere, quæ vicem possint obire cana-
Quod si obiiciat quispiam, vicinix beneficio irradiationem hanc
 exiis esse videbitur, quæ inter impossibilia referuntur, quæ
 tis maxime aliena sunt, cum nullibi spiritus ob tenuitatem
 fistulas traducat & communicet aliis partibus, ut videmus
 tingere. Quod si à corde influat vis generandi seminis, qui-
 riis spiritum aduocare, cum parastatæ copiosioribus irrigen-
 à corde rectissima via est, qua assiduo ac indefinenter spiritus
 culiarem credendum est requiri hic calorem, qui semen cor-
 de fecundum reddat, qualem nonnulli, vana certe opinio
 qui spiritus quosdam singulares, in testibus generari statuerunt
 ci spirituum genere, quod vulgo statuitur, cum in nulla vnquam
 distinctum esse videamus genus: sed omnibus, ut ventricu-
 millis, cæterisque à Corde influere. Quod si inde Ventriculi
 sanguinem, Mammillæ lac generant, id non ideo euenire
 uerso calore influente coctio sit instituta: sed quia tempus
 diuersum longe est, ab aliarum temperie, quemadmodum

*Parastatarum
verus v-
sus.
Testium
verus v-
sus.*

animalis spiritus est ab eo, qui ad aures transmittitur, etsi in illo videat, in hoc audiatur: sed quia illa partis illius conformatio est, aliudque temperamentum. Calor enim non nisi solam coctionem efficit: at formam aliam atque aliam temperamentum partis, materiae concoquendae inducit. *Parastata ergo semen generant, & quidem in se, atque à se*, propria & insita facultate, ob temperamentum, quo praeditae sunt, coadiuuante tamen quam plurimum, & excitante hoc ipsum, calore à corde influente. *Testes autem coctionem seminis secundo adiuvant*, quatenus scilicet serum ad se trahunt, digeruntque, illud inquam, quod necessario vna cum sanguine ad parastatas vadit, vt per tenuissimos arteriarum venarumque plexus, tum anastomoses transeat. Si enim hoc consilio Natura (vt diximus superius) sanguini sero prouidit, vt in hepatis parenchymate, ex radicibus Portae ad Cauam traduceretur, in quo satis euidentibus adhuc sunt anastomoses: multo profecto magis erat necessarium, vt in his prospiceret, quae ita angustae sunt, vt omnino sensum omnem effugiant. At reuera id fieri, vel ipse nos sensus edocere potest, cum videamus in Testibus nonnunquam serosum humorem coaceruari: & sinistram testem multo maiorem dextro, quod scilicet per venam emulgentem laeui lateris, serosior sanguis traducatur. Accedit, quod testis substantia glandulosa est, qua Natura per totum fere corpus ad serositates huiusmodi absumendas abusa est, vel ipsius magni Hippocratis testimonio. Et hoc nomine fibrae illae tenues, ad parastatas à testibus, ea parte, qua inuicem cohaerent, digeruntur, vt per eas commode attrahant. Quod si quis hanc sententiam non omnino quidem à veritate alienam esse statuatur, at interim vrgeatur vulgari illo dubio, quae causa sit, si testibus seminis generatio proprie non competat, ijs tamen vt ablatis, vel quocumque morbo, causaue externa, & imprimis frigore laesis, animal semen aut non conficiatur, aut certe generet infaecundum. Illi ego respondeo, me sic nihil hac ratione vrgeri, vt haud videam quid facilius sit, quam huic scrupulo satisfacere. Nec enim vel frigore testis afficitur, vel cultro (dum castramus) laeditur, quin vna afficiantur, & laedantur ipsi adnatæ parastatae, in quibus seminis officinam ponimus. Quod si iam illudere quis responsionem hanc voluerit, dicatque, infaecundum quoque futurum esse animal, si abscisso teste parastatae relinquuntur, nec illi ego valde contrarius propterea fuero. Infaecundum enim merito erit, cum coctio perfecta in parastatis tum haudquaquam futura sit, quod serum illud superfluum non absumatur, à quo semen aquosum nimis efficitur. At inde non magis sequitur parastatis faecunditatem seminis accedere à testibus, ac hepatis venis, à liene vis sanguificandi, quod laeso liene videamus sanguinis generationem in jecore corrumpi, cum crassior chyli pars non attrahatur. Videbimus tamen nihilominus hoc, materiam scilicet feminalem confici, quae nonnunquam & Eunuchos, quibus relictae parastatae, ad venerem excitat, & effunditur, quamuis ob dictam causam fatum haudquaquam generet. Caeterum testes ne frigoris tempore plurimum paterentur, Natura *musculos* tribuit, & complures *tunicas*, vt illi quidem contracti, abdomini admouerent, à quo fouerentur: haec autem, tegerent. Hoc idem praestant & ipsae *communes membranae*, quae attactae leuiter à frigiditate, protinus contrahuntur in rugas, quo nomine cuti tam valide Natura membranam carnosam fibris carnis conspersam junxit.

*Dubia
soluuntur.*

Know Your Bible

Forgotten Books' Full Membership provides unlimited access to more than 28,000 volumes of Christian literature for \$8.99/month

**HOLY
BIBLE**

Continue

*Fair use policy applies

& aliud insigne officium præstant, quatenus breviores, adeoque crassiores facti, dum omnia cætera sic tument prostratas glandulas comprimunt, sicque *per angustissimos illos meatus & inconspicuos*, in vrethram granulatim semen, (non secus ac argentum viuum in corio arctè conclusum solet) exprimunt, adeoque summa coitus voluptas exoritur, quod membrana interior, qua vrethra inuestitur, (præsertim vbi media inter glandulas incedit) acutissimi sensus sit, & gratissimus quidam ac indicibilis pruritus excite- tur. Rarefiunt enim tum pori illi angustissimi à calore affluente, patentioresque fiunt: quo tamen angustiores sunt, eo maior delectatio percipitur. Ex quo fit, vt qui raro Veneri indulgent, maiore perfruantur voluptate: qui sæpius, minore: sed interdum nec cogitantibus quidem effluat, vbi laxiores pori illi redduntur. Sic exclusum ex glandulis semen, à meatu vrinario, contractis *transuersis extrema membrana* (ex qua constat) fibris, propellitur.

*vbi volu-
ptas per-
cipiatur.*

Dux ergo sunt partes, in quibus maximè voluptas percipitur in emissionem seminis, *Vrethra*, & præsertim illa ipsius pars, quæ intercedit duas Prostratas; in ipsa autem pugna, *Glans penis*. Hoc nomine *reliqua penis corpora ambitu nonnihil excedit*, & maxime circa *Coronam*, vt vndiq, arctius ab vteri vagina, & transuersis eius rugis constringatur. Acuta vero antè est, vt in ipsum internum osculum sese penetret. Vt enim vterus semen felicius, & calens benè hauriat, glandem vterum ingredi conueniebat. Substantia spongiosa, & solidiore, quam corpora constat, vt quam plurimos spiritus susciperet, eoq; diutius tensa maneret, cum ipsa & Hymenem perumpere, & deniq; omnia agere debeat. Exquisiti sensus, vt tanto maior hæc delectatio sit, quam Lucretius describens, libro I. hominum Diuiniq; voluptatem appellat. Quamquam autem exquisitissimi sensus sit, mirabilis tamen in omnibus Natura præcauit, vt compressa, aut trusa, suauem quandam potius delectationem, quam dolorem percipiat, quod ideo contigit, vt dum in pugna comprimitur, ob suauitatem, potius incredibilis illius voluptatis assurgeret, quam ob dolorem subsideret. Reliquorum vsus facillè ex dictis quibus colliget.

C A P I T U L U M XVIII.

De partibus genitalibus in fæminis, & primo quidem de Pudendo muliebri.

ENARRATIS partibus genitalibus Virorum, nunc Muliebres inspiciamus, quas commode in Pudenda, Vterum, & Testes, ipsisq; annexa Vasa præparantia, & deferentia, diuidemus. Dicuntur ^a *Pudenda*. (Græcis *αιδοιον γυναικειον*) quicquid nobis de ob- ^{a, 8.17, r.} scænis partibus citra dissectionem in oculos incurrit. Latinis antiquioribus *Natura* vocabantur, vnde doctissimus Romanorum Varro, Nutrices, inquit, naturam, qua fæminæ sunt, Porcum appellant. Obscæniorè vocabulo *Cunnum* nonnulli dicunt: at qui student honestis auribus placere, *locos muliebres* nuncupant. Ex his primo omnium occurrit ^b pars illa, ex qua pili primis adolescentiæ annis erumpunt, quæ *pubem*, ἡβλω, appel- ^{b, A.A.A.} lant; annos autè ipsos, quibus prodeunt, pubertatis. Vocatur & κτεῖς, *pecten*, & à pilis *τείχων*.

PUDENDA

Pubes.

τειχῶσι. Aristoteli ἐπίσειον, ὅτι δ' ἐπίσειδα, quod in congressu mutuo hæc pars præcipue
 concutitur. In hac, superior pars præ reliquis non nihil eminentior est, & pilosior, quam
 ideo *Veneris montem* appellant. Erumpunt autem pili circa decimum quartum annum, qui
 e, C. C. C. in mulieribus quidē, quàm virginibus crispiores sunt. *Rima magna*, quæ inter e labra
 C. sistit, maior est, quàm d foramen colli vteri, seu cervicis, quæ virile membrū admittit, cū
 d, F. ab osse pubis incipiat, & fere ad anum vsq; pertingat, vt inter hanc & istā perinæū trās-
 uersi digiti latitudinem vix excedat. Græcis σχίσμα vocatur, siue *fissura*, ad cuius latera
 e, C. C. C. sunt e duo *labia*, κρήμνα Hippocrati dicta, quibus interiores pudendi partes clauduntur,
 C. non secus vt dentes & lingua, labii oris. Constant ex communi corporis integumento
 f, D. D. cute, quæ adipem non paucam, & fungosam cōtinet. Diductis his non nihil, f *alæ* in con-
 spectum prodeunt, quæ Græcis Περύγια, quibusdam & Περυώματα dicuntur. Galeno
 νύμφαι, quod primæ sint, quæ sponsum admittant, vel certe, quod scaturienti vrinarum
 fonti præesse videantur. Productiones enim sunt duæ, vtrinque; vna, quæ ex molli & spon-
 giosa carne, tum ex reduplicatione cutis ad latera externi cervicis osculi oriuntur, & sub
 labiis tectæ, ad commissuram ossium pubis ascendunt, iunctæq; g Clitoridem ample-
 ctuntur, vnde quibus hæc magna est, iis & alæ maiores esse solent. Figura & colore galli
 cristam æmulantur, vnde *Crista* fortassis Iuuenali Poetæ, dum scribit,

Callidus & crista digitos impressit Alyptes,

Ad summum Domina femur, exclamare coegit.

Hæ quoties collabuntur ad se inuicem, externum cervicis osculum exacte claudunt. In
 harum ergo apice h *Clitoris* est, caro quædam neruosa, dura, intus nigricante & spongio- Clitoris.
 sa materia plena, similis omnino illi, ex qua præcedenti capite duo neruosa penis cor-
 pora exstrui diximus. Sed vt substantiam eandem cum virili pene obtinuit, ita quoque
 vsum fere, & figuram. Erigitur enim non secus ac penis vna cum circumstantibus alis,
 si quando lasciuie manibus tractatur, copioso spiritu influente; ac rursus hoc dissipato,
 flaccescit. Hoc nomine ab Albucafe *tentigo*, ab Auicenna *virga*, à Laurentio *mentula* Partes
 muliebris dicitur. Constat autem ex tribus corporibus, quorum i *duo lateralia*, à non- eius.
 nullis *ligamenta*, aliis *Crura* vocata, quod ipsis erecta inniti videatur, & ab ossis ischii
 tubere interno distincto principio enascantur: i *tertium*, ac inter hæc medium, è supe-
 riore parte commissuræ ossium pubis prodit, in cuius extremitate m *glans* est, à Vete-
 ribus μύρτον dicta, vt puto, ob similitudinem quæ ipsi est cum baccis myrti; quæ etiam
 n *tenuissima cute tegitur*, tanquam præputio quodam, enata ex nympharum coitu. Huic
 nonnulli *musculos* quoq; ascribunt. Vocatur à Græcis κλειπεῖς, ab obscæno verbo κλειπε-
 εἶζειν, quod hanc partem digitis petulantèr fricare significat. Polluci lib. 2. ἐπίθεῖς, qui
 definit τὸ ἐν μέσῳ σχίσματι σκαῖρον σαρκίον, carunculam quæ in media muliebris puden-
 di fissura subsultat. Hæc interdum ad tantam magnitudinem intumescit, vt sæpe anatomi-
 cæ ignaris imponat, qui credunt mulieres in viros commigrasse, quod extra puden-
 dum propendeat, instar mentulæ virilis. Atq; hoc quidem fœminarum genus eo sæpe in-
 sanix deuenit, vt cum aliis mulieribus illicite coeat, in quas elegans est carmen Martialis
 ad Bassam.

Inter se geminos audes committere cunnos,

Mentiturq; virum prodigiosa Venus.

Fricatri-
ces.

Vocantur à Græcis antiquis *τετραδάδες*, Latinis *fricatrices*, quas frequentissimas in Ægypto & Africa, Nautæ, qui orientales plagas peragrati sunt, referunt reperiri. Cæterum doctissimus Hippocrates, libro de natura muliebr. morbi cuiusdam meminit, quæ *κλόνα* appellat, & Interpres vetus recte *Columellam* traduxit: at cum ignoretur ab aliis hoc morbi genus, plures varias lectiones excogitarunt, pleriq; tamen legunt *κλόνα*, inter quos præcipue familiam ducit Hieronymus Mercurialis, Vir sui seculi doctissimus. Ego nihil immutandum censeo, cum videam duo esse morborum genera, quæ *κλόνα*, hoc est, *Columna* appellari queant, deducta similitudine ab vuula in faucibus dependente. *Primum* est, de qua nunc locuti sumus, Clitoridis prominentia, & aucta præternaturam magnitudo: *alterum*, (quam sæpe depræhendi,) carnea quædam & callosa excrescentia circa osculum cervicis. Et de hac posteriore, vt imprimis Hippocratem laudato loco verba fecisse statuo, sic reor etiam non alteri magis, quam huic conuenire curationis modum, quem ibidem proposuit, puta resectionem. In hæc corpora *Vena*, & *Arteria* o, 8. 17. 3. pudendæ numerosa sobole propagantur, tum *Nervus à sexta* coniugatione, vasa quæ omnia insigniora sunt, quam corporis ratio exigit. H. H.

Foramē
Vesicæ.

Sub ipsa autem Clitoride supra cervicis externum osculum, quod Nymphæ circumstant, *Foramen* quoddam reperitur, mediocris magnitudinis, per quod fœmininus sexus urinam reddit. Diligentius hoc propterea notandum est, ne suppressa vrina erremus cum iis, qui anatomix ignari sunt, & catheterem in vuluæ vaginam iniiciunt, credentes ex illa urinam reddi. In hoc sinu *quatuor caruncula* obseruantur, quas à forma, quam similem habent, cum myrti baccis, *myrtiformes* appellant: in Virginibus rotundæ, in defloratis attritæ & flaccidæ. Hæ in quatuor quasi angulis sitæ sunt, *duæ* à lateribus secundum longitudinem; *vnâ* in elatiore parte, quæ cæteris maior ac bifida, vt dictum vrethræ foramen obturet, occludatque: alia in inferiore, versus interiora. Has carunculas coniungit membrana quædam, partim carnosâ, partim neruosa, mediocriter crassa, in medio, instar oblongioris annuli foramine, pertusa, vt in adultis minimum digitum facile admittat. Per hoc Virginibus menses effluunt, & vrina: at membrana decantatissima illa est, quæ *Hymen* dicta, *ὑμὴν κατ' ἐξοχὴν*, & virginitatis signum statuitur, reueraq; est, quoties reperitur. De hac cum plures sint Anatomicorum inter se contro-

Carun-
culæ myr-
tiformes

Hymen.

uersiæ, quas nunc in medium afferre præter nostri propositi rationem censemus, hoc vnum monendum duximus, in rebus Anatomicis audiendos neutiquam esse, vrcunq; in aliis medicinæ partibus docti fuerint, qui experientia & obseruationibus carent. Ridenti ergo imprimis illi, qui nunquam post hos, qui raro admodum inueniri, nec nisi præternaturam existimant. Hanc enim in omnibus quas seculi virginibus me depræhendisse, in publico Theatro sæpenumero demonstrasse testor, nec defuisse vnâ notavi, nisi præternaturam, vel quia petulanti manu (vt interdum euenire solet) rupta sit, vel quia ab affluxione humorum, (quod etiam quandoque accidit) erosa fuerit. At enim in maturis Virginibus crassiorem reperi: in iunioribus debiliorem, mollioremque, rarissime imperforatam, nec nisi semel, dum hic Patauii adolescens Medicinæ studio incuberem, quam nulli propterea, quantumuis omnes animi neruos intenderent, perumpere vouerunt, Chirurgia tamen curata est ab Excellentissimo Præceptore meo Hieron. ab Aquapendente. Aliis enim in primo congressu facile rumpitur, ex quo fit, vt virginibus

THIS PAGE IS LOCKED TO FREE MEMBERS
Purchase full membership to immediately unlock this page



Never be without a book!

Forgotten Books Full Membership gives universal access to 797,885 books from our apps and website, across all your devices: tablet, phone, e-reader, laptop and desktop computer

A library in your pocket for \$8.99/month

Continue

*Fair usage policy applies

niter *collum* nominetur, quam appellationem & Græci retinuerunt, *αυχίνα*, & *τραχίλον* τῆς μητρῆς vocantes. Soranus Ephesius honestissimum vocabulum indidit, qui *κόλπον γυναικείον* *sinum muliebrem* appellat. Est autem *meatus teres*, ab ^f externo orificio, ad ^f *internum vteri osculum* pertinens. ^h *Situs* ergo est in imi ventris cavitare illa, quæ pelvis dicitur, inter ⁱ vesicam & ^l rectum intestinum, quibus membrana à peritonæo enata alligatur. Exstruitur autem ex *membrana duplici*, quam si per *transuersum seces*, spongiosa quædam caro intercedit, similis omnino illi, quæ in duobus nervosis penis corporibus reperitur. Huius beneficio à libidine, & in coitu à penis frictione erigitur, ac intumescit, infinitis venarum arteriarumq; furculis copiosam spirituum vim suggerentibus. Voluit enim sapientissimus Opifex, vt penem vndiq; amplexu suo comprimeret, quo suavior maiorq; sexus vtriusq; delectatio foret, eoq; modo in coitu pro ratione penis, nunc latior, nunc angustior, modo breuior, aut prolixior redderetur. Hoc nomine internam quoq; tunicam frequentibus ^m *rugis transuersis & orbicularibus* intertextuit, vt artius retineant, quæ in *Virginibus* duriores sunt, ac eminent: in *Vetulis*, ac *iis*, quæ sæpe virum *admisere*, sensim quasi pereunt. Ipsa autem *cervix* in iuenculis mollissima est; at *iis*, quæ sæpe conceperunt, indies fit durior. *Connectitur* *cervix* cum vicinis partibus: *anterius*, ⁿ *cervici vesicæ urinariæ*; & quia non nihil latior est, etiam ossibus pubis, ope membranarum à peritonæo prodeuntium: *posterius* ^o *recto intestino*, cui toto ductu incumbit. Hoc quoque *diligenter notandum*, *Cervicem*, cum nec virilem penem suscipit, nec menses fluunt, contortam esse, & in se pluribus rugis, concidere, vt internas partes ab externo aere, siue calido, siue frigido defendat, quo nomine *menstruo tempore*, mulieres, nisi sibi prospiciant, impense refrigerantur.

OS VTERI. *Situs.* **OS VTERI**, τὸ σῶμα τῆς μητρῆς, & Galeno interdum *Cervicis internum orificium*, foramen est, quod oris modo dilatari, & constringi potest. *Situm* est inter ^q *cervicem* & ^r *fundum*, ex cuius infima sede protuberat, *corpus referens* quasi glandem obtusam, perforatam transuersa linea, quod tamen cum hiat, exacte rotundum efficitur. Hoc perpetuo conuiet: at *conceptionis tempore primisq;* (dum vtero gerunt) *mensibus*, sic constringitur, vt ne angustissimum quidem admittat stylum: *in coitu* contra adeo dilatatur, vt penis glandem suscipiat, quem dum suaviter amplectitur, multa voluptate vtrumque sexum perfundit. *In partu* adeo extenditur, vt commodum egredienti (vtcunque magno) fatui aperiat viam, quam rem considerans Galenus, se admirari quidem, at intelligere non posse, ingenue confitetur. Quod si forte inuersum sit, induratum, exulceratum, cicatrice obductum, aut nimis humidum, sterilitas sequitur. *Inuersum* enim glandi virili non opponitur, vt semen recta iniiciatur in vterum, vnde refrigeratur, atque adeo infecundum fit: *induratum* verò, non admittit glandem, nec ingressuro cedit: *exulceratum*, penis attractum refugit: *cicatrice si obductum sit*, obstruitur via semini: *humidum* vero, nimis laxatur, nec infusum semen retinet, beneque clauditur. Sic quibus *nimio coitu laxatum*, plus æquo apertum est, Hippocrate teste, *r. morb. muliebr.* non concipiunt. *Figura* ipsius, si quando extra vuluam procidit, aut inuertitur, os tincæ piscis exacte refert. Vt enim illud, sic hoc oblongum est, quando conuiet.

VTERI FUNDUS. *VTERI* tandem ^f *FUNDVS* sequitur, qui proprie *uterus* dicitur, cum omnium ^f *partium vterum constituentium nobilissima* sit, & in cuius actionem omnes reliquæ ^{cō-} *spirant.*

ua, in tantam auigit molem, quanta pro communi latius habita
 concurbitulæ Chirurgorum perquam similis, cum ex latiore fundo in angustū os coar-
 ctetur. Hanc tamen non semper seruat, sed non nihil in grauidis immutat, vndique in ro-
 tundam sphaeram se conglobando, ex quo Galenus vesicæ vrinariæ assimilabat. *Conne-*
ctitur fundus conterminis partibus, non tamen quauis sui sede, sed ad latera tantum, cum
 ante, retro, & supra se partem non habeat, cui adnascatur, sed liber sit, vt in coitu nunc
 ascendere ad superiora, nunc descendere versus inferiora queat.

Cōnexi

z, 8.18.d. Sunt autem *ligamenta quatuor*, ex quibus *duo superiora* sunt, lata, ac membrano-
d. 8.19.O sa, à peritonæo enata, quibus ossis ilii lateribus vterus alligatur. Laxa sunt, & mollia,
O. & 8.20 vt cum vtero dum grauidus est, & extendi, & iterum dum subsidet postea à fætu libe-
X. X. ratus, contrahi possint. Deducunt hæc *u* vasa præparantia & *x* deferentia vtero, quem-
u, 8.20. admodum & *y* testes continent: & quia lata admodum sunt, ab Arethæo vesperri-
H. lionum alis fuere, nec inepte, assimilata. Hæc ligamenta, vteri fundum in suo loco
x, Y. Y. detinent, ne à quauis causa inde dimoueatur, quemadmodum *videmus interdum ascen-*
y, V. V. dere, & diaphragma ac hepar comprimendo, suffocationis periculum inducere; non-
 nunquam profus *in sinum decidere*; interdum etiã vna cum ceruice, eaque inuersa ex-
 tra pudendum propendere; sæpe ad lumbos & coxas *declinare*. Neque vero, dum vteri hunc
 fundum sic locum mutare dicimus, solum ipsum, sed vterum vna cum testibus & va-
 sis intelligimus. Et quamuis dubitatum sit à multis de hac re nostro seculo, quibus res
 visa fuit risu potius, quàm fide digna: merito tamen ridendi illi ipsi sunt potius, vt,
 qui neque in Anatomicis quicquam, neque in rerum Natura experientiæ habeant.
 Reuera enim multiplicem loci mutationem, non tantum in iis, quæ vtero non gerunt:
 sed & in ipsis grauidis sæpenumero animaduerti, vt vel propterea censeam, non fru-
 stra doctissimum *Hippocratem*, in libr. de mulierum morbis, tam crebram huius morbi
 fecisse mentionem, tamque sollicitè symptomata ipsius omnia assignasse. Nec *Plato*
 certè, quem diuinum vulgo appellant, vterum frustra appellat animal vagabundum,
 ac generandi auidum, quod passim per corpus oberrat, meatus aeris intercludit, respi-
 rare non sinit, extremis denique vexat angustiis, ac morbis omnibus premit. Male ta-
 men propterea à Galeno, 6. de locis affect. 5. repræhenditur, quasi animal quoddam sta-
 tuerit, cum Plato eo loci per similitudinem loquatur, & cum de pene virili dixisset,
 animal esse veluti imperiosum, rationis expers, voluit idem de muliebri vtero per com-
 parationem efferre. Vterus tamen per se non mouetur: sed ab aliis trahitur, aut pelli-
 tur, idque fit, si præter modum distensus sit aqua, vel mola, aut (quod frequentissi-
 me euenit) copioso flatu: quoties Iecur nimium tumefactum ad sinistram partem pro-
 trudit, aut Lien ad dextram: intestina plena flatibus, aut excrementis, antèrius, vel deor-
 sum. *Hystericus* autem *affectus*, meo iudicio, sic generatur: inflatur vterus, & liga-

*Ligami-
ta supe-
riora.*

*Vteri
ascensu.*

*Vteri pro-
lapsus.*

*Vteri in-
clinatio*

*An vte-
rus ves-*

*loco mo-
ueatur.*

*Hysteri-
cus affe-
ctus ut
neratur*

menta ipsius, à copiosis flatibus, (pluribus de causis excitatis) vnde sursum trahitur, & hepar ac diaphragma premit, sic respirationem intercipit. Non tamen ideo grauidæ vteri præfocationem patiuntur, aut quando mola vterus distenditur. Vergit enim tunc potius pondere suo deorsum, aut ad posteriora, & sic tantum intestina premit. At flatibus repletus, ob leuitatem ascendit, se intestina inter insinuat, & ventriculum, ac diaphragma petit. Et hoc est quod Hippocrates dicit, vacuos & leues vteros, facilius mulieribus ascendere, & os earum intorqueri. ^a *Ligamenta inferiora*, processus sunt neruei, teretes, ac caui. Oriuntur à lateribus fundi vteri, prope ^b vasa deferentia, quæ contingunt, ad inguinaque descendunt per ^c productiones peritonæi, (de quibus iam actum est) ac supra pubis os, in latam, ac nerueam exilitatem degenerant, cui Clitoris alligatur. reliqua pars vsq; ad genu postea in interni femoris membranam excurrit. Huiusmodi ligamenta in inguine infra supraq; glandulis fulciuntur, vt propterea huc nonnullis, (cum concaua sint,) excrementitios vteri humores transferre videantur. Ego quoque, anno supra millesimum sexcentimum vigesimo pridie Nonarum Februarii, faminam Patauii aperui, quæ à nimio coitu mortua dicebatur, reperi que ligamenta hæc, qua parte vicina sunt vtero, plena semine fuisse.

Ligamē-
ta infe-
riora.

Observa-
tio.

Substan-
tia.

Mem-
brana.

Cotyle-
dones.

Cornua
vteri.

Cavitas.

Cellula

vteri.

Sutura.

Magni-
tudo ca-
uitatis.

Substantia vteri ex plurimis constat membranis, iisque nerueis, infinitos tubulos, amplosque cuniculos constituentibus, quæ anfractuoso transitu inuicem cohærent. Facile hi comparent in vtero grauidæ, cum omnia distensa sunt: at in non prægnante, dum membranæ sunt corruptæ, & cōtractæ, nec foramina hæc conspicua sunt, nec tubuli: ipsa quoq; substantia dura est, vt in illa, mollis. Vt cunq; autem plures sint membranæ, omnes tamen à duabus tantum conteguntur, vna externa, quam à peritonæo deducunt anatomes periti, altera vero interna. Externa lubrica est, ac læuis, nisi qua sede intrant vasa spermatica, aut exeunt ligamenta; omnium tamen, quæ à peritonæo oriuntur, crassissima. Interna vero, plena meatibus exiguis, maxime sub fundo ea sede, qua vterus tegit intestinum rectum. Meatus hi, vbi mulier à menstruis purgationibus vacat, vix conspiciuntur: quo tempore vero laborat, euidentes fiunt: quippe cum per hos purgetur menstrualis sanguis ex corpore. Hos Veteres venarum, arteriarumque ora crediderunt, & quia in vtero ouillo, tum etiam vaccino, (quem propterea velim tyrones ante humani vteri dissectionem inspiciant,) cavitatem habent instar acetabuli, (est hoc mensuræ genus, quo acetum antiquitus vendebatur,) idcirco *κοτυλεδόνες* appellauerunt, nec modo in prædictis quadrupedum vteris, sed etiam in muliebri. Cæterum fundi externa superficies, superne ad latera, obtusos duos emittit *processus*, qui in nō grauidis prominentias illas nonnihil exprimunt, quæ in vitulis conspiciuntur, vbi primum cornua erumpunt, quos ideo Diocles *κεραίας*, Cornua vteri vocauit, sed in prægnante vteri forma in vesicæ figuram mutata, pereunt.

^d *Cavitatem* habet, si dissectur, vnicam, in qua *nulla* obseruantur *cellula*, quas quidam sibi finxerunt, decepti fortassis libro de anatome parua, qui male ad Galenum authorem refertur, cum spurius sit: beneficio tamen ^e *lineæ*, simili futuræ, secundum longitudinem, in dextram sinistramque partem, diuiditur. Est autem exigua admodum hæc cavitas, & vix vulgaris fabæ magnitudine, vt facile tota repleatur in coitu, cum etiam in quolibet seminis minimo, formatrix vis vniuersa lateat.

z, 8. 18. e.

e. 8. 19. T.

T. 8. 20.

c. c.

a, 8. 18. Z.

b, x. x.

c, 8. 2. P. P.

d, 8. 17. G.

D. D.

e, C. C.

Habet

Know Your Bible

Forgotten Books' Full Membership provides unlimited access to more than 28,000 volumes of Christian literature for \$8.99/month

HOLY BIBLE

Continue

*Fair use policy applies

*A Sub-
stantia.*

ac membranosa, adnectuntur. In non prægnantibus supra fundum, duorum digitorum latitudine, remoti iacent: in gravidis, qua illius ossa sacro iunguntur. quanto enim magis uterus extenditur, tanto inferiores ipsius fundo deprehenduntur. *Substantia* mollior est, laxior, ac humidior, & si à membrana separet, tota ex pluribus glandulis ac vesiculis coagmentata, quæ apertæ aqueum humorem, aut sero lactis, sed paulò crassioris, similem in se continent. Sunt hæc vesiculæ vero aliis plures, aliis pauciores, nec uniformiter sibi iunctæ. Hinc est, quod obseruamus, vix certam esse ac unicam ipsis figuram, sed plurimum inter se pro subiectorum ratione differre. Depressi tamen omnes sunt & lati, non ouales, ut marium. *Simplici* etiam inuestiuntur *membrana*, à peritonæo deducta: at virorum testes, quatuor integuntur. *Magnitudine* quoque admodum cedunt, & temperamento multis modis frigidiores sunt præditi.

A figura.

*A tuni-
carum
numero.*

*A Ma-
gnitudi-
ne.*

VASA
*preparã-
tia.*

Conueniunt tamen, quod vasis præparantibus, & deferentibus utriusque donantur, etsi & in his non leue occurrat discrimen. VASA ENIM PRÆPARANTIA, *utcumque numero non discrepant*, cum duæ sint ^c venæ, duæ quoque ^d arteriæ: *nec exortu*, siquidem ^e vena dextra similiter ut in maribus à trunco Cauæ infra emulgentem; ^f sinistra è medio emulgente sui lateris; at utraque ^g arteria ab ipso trunco exoritur: *nec progressu* denique. Hoc tamen peculiare obtinent, quod nec imi ventris cavitatem egrediuntur, nec antequam ad testes veniunt, inter se commiscentur, sed in duos ramos diuiduntur, quorum maior postea ligamento membraneo uteri suffultus, ad testem abit: *minor* in uteri fundum desinit, cum in Viris tota in parastatas absumantur.

c, 8. 20. G
I.
d, H. K.
e, G.
f, I.
g, H. K.

VASA
*Deferen-
tia.*

^h VASA DEFERENTIA à testium extremitate inferna oriuntur, duraque candida, ac neruea sunt, & per ligamentum uteri, latum, ac membranosum, (quod superius ligamentum vocauimus) excurrunt, non tamen recta, ut in Viris, sed flexuose, quod via breuior sit. *Amplitudinem* quoque eandem vbique, ut in his, non seruant: sed circa testes lata admodum, inde ubi non nihil recesserunt, angustiora fiunt, ac tandem circa vterum rursus latefcunt, in cuius cornua & capacitatem inseruntur. Parte autem aliqua in uteri cervicem implantari, quod Andr. Laurentius se inuenisse gloriatur, nec nos vnquam reperire potuimus, & aperte à Galeno negatur, qui libr. 2. de sem. cap. 3. non modo, inquit, in nullo fæminei sexus animali huiusmodi meatus deferentes ad vesicæ cervicem inferi, sed ne ad cervicem quidem uteri peruenire. Quod si aliquando Laurentius inuenit, lusum Naturæ fuisse credimus, nec inde quid vniuersale astruendum, quomodo Natura tum in his nonnunquam locis, tum in præparantibus vasis, & renibus, ac vena sine pari, & aliis ludere consuevit.

h, 8. 19. &
20. Y. Y.

VAS Cæ-
cum.

Est & aliud vas, quod ⁱ CÆCUM quia vnicum tantum habet orificium, & à Fallopio inuentore, qui Tubæ extremo orificio assimilauit, *Tuba Falloppiana* dicitur, non secus utero, ac intestinum cæcum colo connexum. Hoc à cornibus fundi oritur, sursumque oblique è testium regione fertur, suffultum ligamento membraneo superiore uteri, sicque testes circumdat, nec tamen aut ab iis nascitur, aut ipsis vllò modo inseritur, quemadmodum nec vas apparet, quod huc à testibus perueniat. Peruium hoc est ab ortu suo circa fundum uteri: at in fine cæcum clausumque.

i, 8. 18. c. c
& 19. P. P.
& 20. Z. Z.

CAPUT XXI.

Traditur actio & usus singularum partium, quæ ad genitalia mulierum referuntur.

QUE MADMODOVM partes, quæ in Viro generationi famulantur, eo omnes con-
spirant, ut fecundum beneque elaboratum semen opportune in vterum coniicia-
tur: ita quæ femineo sexui tributæ sunt, ad hominis procreationem omnes tanquam
summum vltimumque scopum collimant. Sed ut illa actio non ita simplex est, & vnica,
quin alias sub se compræhendat, cum semen neutiquam expelli possit, nisi prius gene-
retur, nec generari, nisi materia aliunde accedat: sic ad hominis generationem, quæ fit in
vtero, complura concurrant necesse est, ut adeo solertissimus nostri corporis Archite-
ctus, non temere tot partes in sequiore sexu construxerit, quæ humanæ societatis propa-
gationi inseruiant. *Primum* namq; ut generetur fætus, seminis vtriusque conceptio re-
quiritur; *deinde* eiusdem conseruatio; *hinc* opportuna maturatio, ac *tandem* in fætum reda-
ctio exclusio. Recipi semen non potest, nisi iniiciatur in vterum: iniici autem nequit, nisi
per coitum, qui ut fiat, rigiditas vtriusq; membri, & insignis quædam voluptas requiri-
tur, cum Homo omnium animalium sapientissimum, ad fæditatem coitus, nisi maxima
delectatione quasi compulsus, nunquam descenderet.

Sed videamus nunc, quàm sapienter omnes, quas exposuimus partes, his actioni-
bus inseruiant. Primum enim se offert forinsecus *pudendum*, quod ex labiis, nymphis, *Pudendū*
carunculis myrtiformibus, & clitoride construitur: tum *cervix*, & *osculum internum*,
quæ omnia ad delectationem, vel vtriusque, vel certe alterutrius sexus mirifice
faciunt. Hæ enim partes cum ex substantia quadam spongiosa effictæ sint, præ-
cipueque Cervix & Clitoris, non secus ac penis, ita omnes in coitu eriguntur & intumescunt.
Labia ergò, *nympha*, ac *myrtiformes caruncula*, dum inflantur, validè penem
amplectuntur, & premunt, præsertim in iuenculis, vnde Viro insignis voluptas ac-
cedit. *Clitoris* vero, cuius propria actio est erectio, fæminis præcipuum titillationis
est instrumentum, vnde lasciuientibus indurari & prominere solet. Erecta autem sic
pubi virili opponitur, à qua cum concutiatur in coitu, vterum mouet, & semen quod
paulò remotius est, in suis receptaculis excitat, prolicitque. Inde rationem licet haud
difficuler petere, quam propter situm circa pubis ossa obtineat, & substantiam ean-
dem cum pene, tum arterias, venasque maiores, quam sui corporis ratio exigebat: ner-
uos quoque insigniores & frequentiores. *Cervix* autem, & *internum osculum*, vtrique *Cervix.*
sexui voluptatem confert, & illius quidem actio similiter erectio est; huius, apertio. *Internū*
Erigi enim conueniebat, ut & prompte exciperet penem, cum in corrugatam recta via *os.*
non penetrasset, & exceptum commode amplecteretur. Vndique ergo penem strin-
git, & secundum omnes ipsius dimensiones sese erigit, sicque *brevi* occurrit, *longo* ce-
dit, *crasso* dilatatur, *tenui* constringitur. Natura enim ita omnibus penis differentiis
consuluit, ut non opus sit, sollicite vaginam cultello æquam quærere, sed vbique Opi-
ficis beneficio inueniatur. Id quoque utilitatis hæc ratio attulit, ut dum flaccescit pe-
nis, cum eodem cervix hæc concidat, sicque vteri osculum dum extrahitur, non refri-

geretur. Fit autem hæc erectio eodem modo, vt in pene repletionem, quia tum substantia sic adaptata est, vt prompte spiritus excipiat copiosos, & arteriis tam copiosis ac grandibus referta, vt plurima materia suppeditetur. Os quoque *uteri internum dum inflatur* aperitur, vt glandem penis in se recipiat, quam stringendo, cum in Viro potissima sit voluptatis sedes, immensam delectationem exhibet. Sed & ipsis fæminis voluptatem affert, quod norunt nonnulli, qui certo quodam situ mulieris in coitu (quem aperire quamuis honestus sit, multis de causis hic nolumus) membrum ad uteri orificium intimius protrudunt, vnde segenem uterum semenque proritant, qui coeundi modus dignissimus est vt ab iis obseruetur maritis, qui sobolis gratiâ matrimonium iniere, cæterum coniuges habent ad Venerem & feminis eiectionem tardiusculas. At enim hæ partes vbi libidine non turgent, collapsæ in se omnes resident, prohibentque, quo minus aer externus ad uteri fundum penetret. Et *labia* quidem, rimam magnam: *nympha*, externum uteri osculum claudunt: *cervix* autem in se concidit, & quemadmodum penis flaccidus rectitudinem non obseruat, sic ipsa flaccida incuruatur. *Osculum* autem & *ipsum internum*, præsertim dum conceperint, ita stringitur, vt vix specillum tenue primis gestationis mensibus admittat. Hoc officio & membrana ipsa fungitur, quam *hymenem* vocari diximus, quæ in virginibus externo osculo à Natura præfixa est.

Atque hæ sunt partes, quæ seminis virilis eiectionem, penisque amplexum adiuvant: sunt & aliæ, quæ muliebris expulsionem inferuunt. At enim cum id prius ex sanguine & spiritibus vitalibus elaborandum fuerit in testibus, elaboratum deinde detinendum, donec opportuno tempore in uterum porrigeretur, à Venis & Arteriis præparantibus, idonea materia defertur ad testes, sed breuiore longe ductu, quam in Viris, quod minus coctionis requirebat, vt liquidius ipsum sit & frigidius. Antequam autem inserantur in testes, *capreolorum instar torquentur inter se*, quo longiora nonnihil fierent, quamuis & hoc ipso modo prudentissime seminis præparationi Natura prouidit. Nam cum præparantia vasa in duos diducantur ramos, quorum alter ad uterum tendit, alter ad testes: illeque tempore gestationis uteri, aut mensium, ad insignem magnitudinem excrescat, ne impetu quodam, magnaue copia sanguis in testes irrueret, capreolaribus his vasorum præparantium ductibus effecit, vt materia semini conficiendo destinata, sensim & paulatim testem ingrederetur. Testes autem *vnatum circumdedit membrana*, quod extrâ corpus non propenderent, vt Viris, quibus contra externas iniurias muniendi erant. *Deferentia* autem *vasa breuia sunt & lata*, vt cito ad uterum feratur, quod minus mobile sua natura videbatur. Comportatum in uterum semen retineri debuit, vnde *interior superficies aspera* facta est, cui adhæreat semen, & osculum validissime statim à coitu concluditur.

Facta conceptione, fætus alimento pro nutritione & augmento egebat, vnde magna *vasorum copia* uterum accedit, & *cotyledones* in uterum pertusi sunt, quibus cum placentæ carnes vasa cohærent. Vbi iam conceptus augendi tempus adest, nullum in utero obstaculum est, quo non possit in magnam molem excrescere, cum *ex membrana* constet, quæ in immensum dilatari potest. Iam cum fætus ad maturitatem peruenit, exitum sibi quærens, non difficulter inuenit vias aptissimas admodum, latas,
& am-

THIS PAGE IS LOCKED TO FREE MEMBERS
Purchase full membership to immediately unlock this page



Never be without a book!

Forgotten Books Full Membership gives universal access to 797,885 books from our apps and website, across all your devices: tablet, phone, e-reader, laptop and desktop computer

A library in your pocket for \$8.99/month

Continue

*Fair usage policy applies

pocratem intelligant, neq; experientiam, quæ Veterum scriptorum, in primis autem diuini Hippocratis fidelissimus est interpret, consulant. Ego vero non tantum centies id tetigi, sed & obstetrices inuestigare docui, vt cognoscerent, reuera grauidæ essent mulieres, an molam tantum gererent, cum facile digito id explorare liceat. Docui quoq; easdem, cum tempore partus maxime hiet, inuestigare, fætusnè versus terram capite sit cōuolutus, an proprium adhuc situm teneat, ex quod colligant iam iam instare partum, aut longius adhuc abesse. Vidi enim in hac re grauissimos fuisse sæpius commissos errores, quod cum primum obstetrices os vteri hiare percepissent, grauidas sellæ imposuerint, & ad conatus parturientium adegerint. Quæ res quântum afferat incōmodi, quibus peritior ex se prompte nouerit, cum vteri osculum refrigeretur, maximeq; si hyems sit, vnde fætus, tenellus adhuc, ab aere non mediocriter læditur. Vteri autem osculum hoc cum hiet in grauidis, obturatur crassa & lenta materia, quam quadam ego semper statui esse seminalem. Seruit hæc mucosa substantia, primo vt aerem externum ne ingrediatur in vterum impediatur, cum & substantia sua, flatus generando, & frigore plurimum nocere possit: deinde, vt visciditate partus tempore, vteri sinum & pudendum lubricet.

Vterus.

Cæterum ipse *vterus*, dum gerunt, plurimum variat. Nam *magnitudinem* quod spectat, in immensum semper crescit: neutiquam tamen æqualis est, sed ratione sexus & numeri ipsorum fætuum, maior, vel minor obseruatur. Fæmineus enim, maioré reddit ac masculus; & gemelli, aut tergemini, quam fætus singularis. *Figura* quoq; non amplius cucurbitulæ medicæ, sed vesicæ potius, flatibus, aut vrina distentæ, assimilatur: *situs* autē in medio est vt plurimum, nisi viscus aliquod auctum ex morbo, in alterutrum latus cōpellat. Vltimis tamen mensibus antè sic deuoluitur, vt ipsum peritonæum attingat, omento & intestinis cedentibus versus posteriora. Primis enim versus superiora adigit, & simul ventriculum, ac eam coli intestini partem, quæ ventriculo subiacet premit, vnde vomitus accidunt, & naturales facultates languent. *Substantia* autem, & *tunica vteri*, statim ac concepit mulier, crassior fit, ac mollior, vt falsum sit, quod à nonnullis proditum est, quo magis distenditur, tanto fieri tenuiorem, cum postremis mensibus duorum pænè digitorum crassitiem, maxime circa superiorem fundi partem, cui placenta carnea adnectitur, adæquet. Cōstat enim vteri substantia ex pluribus neruaceis membranis, inter quas obliquo ductu procedunt Venæ & Arteriæ, exiguis ramulis sanguine repletis, sic, vt substantia intumescat à repletis eius spatiolis sanguine, quæ rursus corrugatur à partu breui spatio, vt sedecim dierum interuallo, ad naturalem fere magnitudinem redeat.

Vasa preparantia.

Vasa preparantia sunt multo maiora, quàm in non grauidis, cum per ea nutriatur infans. Minores tamen sunt Arteriæ, quàm Venæ, quæ nonnunquam ad minimi digiti crassitiem eleuantur.

Testes.

Testes, & Vasa deferentia vna cum cecis, quod sciam, non mutantur.

Ligamenta.

Ligamenta autem *vteri inferiora*, sextuplo crassiora videntur, quàm in non grauidis, ob sanguinem. Sinus horum ligamentorum implentur, nō secus ac alterius vteri substantiæ, cum qua habent similitudinem, cum caua sint, sinuosa, membranosa, & mollia.

FINIS LIBRI OCTAUI.

ADRIA-



ADRIANI SPIG
BRUXELLENSIS,
DE HVMANI CO
RIS FABRICA,

Liber Nonus.

Qui mediiventris historiam complectit

CAPVT PRIMVM

De quatuor communibus mediiventris integumentis



VE M A D M O D V M imus venter iis partibus a
corporis Architecto destinatus est, quarum b
tum calorem indefinenter effluentem : sed
nua sobole Homo quam diutissime saluum i
staret: sic medium, de quo nunc dicturi sum
partibus, quæ idem calidum fouere, per cor
si quando calor superet, circumfusi aeris fri

Continētes. rumque. Voco *continentes*, quæcunque exterius sunt, & reliquas includunt, hasque iterum communes, vel proprias facio, cum nonnullæ cæteris quoque Ventribus, quædam huic tantum conueniant. *Communium* sunt quatuor, cuticula, cutis, pinguedo, membrana carnosæ, eadem quæ recensuimus serie inuicem incumbentes. At *proprium* plures numerantur, primumque mammæ utriusque sexus, quæ anteriorem sedem in pectore occupant, deinde muscoli, quorum bene magnus est numerus, partim ante retroque, partim inter ipsas costas sitorum. Hinc membrana duplex, quarum altera totum ventrem succingit, vt pleura: altera bifariam dirimit, vt mediastinum: post hæc ossa, quæ vel antè iacent, vt sternum, siue pectoris os, & duæ Clauiculæ, vtrinque vna; in elatiore sede; vel ad latera, vt duodecim costæ; vel posterius, quemadmodum scapulæ & vertebræ. Tandem sunt cartilagine, quæ septem illas costas, quas veras vocari diximus, sterno adnectunt, & reliquas quinque spurias, siue iungunt inter se, siue efformant. Cæterum *contentarum partium* duæ sunt duntaxat, Cor scilicet, & Pulmo; & ad Cor quidem capsula pertinet, Pericardium dicta, quæ humorem quendam serosum continet: ad Pulmones autem, aspera arteria. De harum quibusdam antea diximus, puta de musculis, libro quarto: de ossibus, secundo: tertio, de cartilaginibus. De communibus quoque integumentis abunde quædam exsecuti sumus superiori libro: quamobrem cum nolimus fastidiose hic ruminare eadem, non nisi quo pacto ratione ventrium differant, leuiter attingemus.

Cuticula Cuticula ergo & cutis ab infimi ventris cuticula cuteq; in eo differunt, quod sub alis, & in quibusdam etiam paulò supra cordis scrobiculum, cui ventriculi superius orificium subiacet, pilosa est: dorsi autem cutis, durior multò ac densior, vnde & pilis vacat, sensum tamen habet acutissimum, tum ob neruos, qui eo frequentes appellunt ex posterioribus neruorum dorsalis spinæ surculis: tum ob musculos thoracem mouentes subiectos, qui tendinosi, adeoq; admodum sensibiles sunt.

Pinguedo Pinguedo hic multo minore copia, quam in abdomine cernitur, quod nec opus fuerit ita defendere calorem, vt in imo Ventre viscerum, & plurimum impedimenti attulisset Thoracis continuo motui. Ipsa autem pinguedo cum alias alba sit, in thorace flauior non nihil apparere solet.

Carnosæ membrana. Cæterum *carnosæ membrana* nihil peculiare obtinet, nisi quod circa colli anteriorem regionem, carnosior esse videatur, & muscoli naturam assumere, vbi quadratus ille musculus efformatur, qui detrahit buccas, & labia, à Galeno πλάτυσμα μύωνες vocatus.

C A P V T II.

De mammis utriusque sexus.

MAM-
MÆ.

MAMMILLARVM externas partes, earumque appellationes libro primo copiose tradidimus, vt operæ pretium non videatur eas denuo hic repetere. Nunc quæ substantiam, figuram, magnitudinem, aliaque partibus organicis necessaria, concernunt, breuiter exsequemur, dum prius monuerimus, Mammæ utriq; sexui communes quidem, at sequiori tamen in primis conuenire, propriasque velut esse, cum in masculis similitudinis potius quandam rationem, ac ipsam rem videantur exprimere. Et hoc illud est, cur

Know Your Bible

Forgotten Books' Full Membership provides unlimited access to more than 28,000 volumes of Christian literature for \$8.99/month

HOLY BIBLE

Continue

*Fair use policy applies

do copiosa intertexta est vbiuis, vt æqualitatem quandam mammis aspergat, vnde quibus aut vi morbi ablata est, aut vitio ætatis increfcentis, flaccidæ mammæ turpiter dependent. Ipsa autem glandulosa substantia, interna parte membranæ carnosæ superiecta est, cuius beneficio musculo pectorali humerum adducenti adnectitur, extra vero à cute nonnihil crassiore tegitur.

Papillæ. In medio ipsarum ^r mammarum foris tanquam in centro ^f papilla consistit, corpusteres, substantia constans fungosa & rara, aliquam multis foraminulis priore parte ^f pertusa, quæ contactu, affluente spiritu, non secus ac penis virilis, subito attollitur, mox iterum, eo disperso, flaccida subsidet. Exquisitissimo autem sensu prædita est, cuteque obducta tenuiore, sed nonnihil rugosa, magisque aspera, quam in aliis mammarum partibus. Cæterum, ipsæ mammæ in humano genere *scum suum* in pectore, siue anteriore thoracis parte obtinent, cum cætera animantia rationis expertia, vel in ventre, aut inter femora recondita habeant. Numero quoque duæ tantum sunt, & vtrinque vna, figura subrotunda, dimidiam sphaeram conficientia, in quorum centro, velut axis quædam papilla non indecore prominet. Magnitudo autem nec ætati cuius, nec omni conditioni æqualis est. *Puellis* enim, *antequam Veneris vsui aptæ sunt*, præter papillas fere nihil apparet: *vbi pubescunt*, leuiter attolluntur; *cum vero menses primùm erumpunt*, ad duos fere transversos digitos excrescant. Rursus *Virginibus iam viro aptis*, in eam eleuatur magnitudinem, vt manu opportune contegant: *mulieribus* autem, *dum vtero gerunt*, vna cum vtero & sæu augentur. *Quæ obese sunt*, iis quoque ob pinguedinem in maiorem molem, quam naturæ leges ferunt, eleuantur.

Vfus.) *Vsus mammarum* maxime necessarius est, cum infanti, postquam ex vtero in lucem prodiit, comòdum alimentum præparet suppeditetque. Perquam enim à Naturæ admirabili in aliis prouidentia alienum erat, si quem tot mensibus in vtero per vmbilicales venas materno sanguine, adeoque alimento còcoctu minime difficili nutriisset, editum protinus ad solidos duxisset cibos, quos neque confecisset vnquam, & tam graui mutatione derepente facta, grauiter offensus fuisset. Quare baud dissimile ab illo præparauit, & ex eadem materia; sed multò, quia per os, ad ventriculum, gustatus sensu donatam partem, deducendum erat, dulcius iucundiusque. Tale lac est, quod ex sanguine ab vtero refluyente in mammis generatur, & omnes optimi alimenti conditiones obtinet, cum & palato arideat, facile à ventriculo coquatur, & quam citissime, ac optime nutriat.

Videamus autem quanta solertia ipsa clementissima Parens vsa sit, & quam opportunam fabricam mammis ad hoc munus exsequendum largita fuerit. Primo, ex glandulosa *substantia* extruxit, qua nihil ad coctionem omnibus numeris absolutam magis idoneum est: nec tamen vnã tantum glandulam esse voluit, sed plures, vt tanto perfectius in pluribus conficeretur. His intertextuit *vasa*, Venas & Arterias, quæ canales sunt materiam aduehentes, & quidem non quamuis, sed sanguinem; nec vndecunque, sed ab Vtero, vt eodem prorsus nutriretur alimento, quo antea, cum adhuc obscuris alui carceribus includeretur. Sanguis hic non tantum venosus est, sed & arteriosus, quo nobilius sit ipsum alimentum, & infanti à matre vita quasi infunderetur, spiritusque. Sanguis autem hic ad mammas non solum sua sponte affluit, & quidem eo statim tempore, quo fatus iam planè absolutus est: sed multo copiosior postea, cum trahente suctu infante, tum

Parentes licet omnia instituerit, ut quæcunque tota hæc rerum virtus, in humanæ miseriæ solatium concedant. Adde & hoc, quod summum est, ut cum Homo animalium sapientissimum futurum esset, dum careret omni rationis usu, unde intellectum nostrum summus. sicut tabulæ comparavit, cui nihil inscriptum sit, inscribi autem omnia cum osculis sermonem, cum sermone vero rationem mater fœtui inque *bina*, ne una, aut minor, quàm requirebat necessitas, foret: aut nimisq; plurimum incommodaret. Cum autem duæ sint, utriq; lateri vni libritas corporis diligenter seruetur. *Forma subrotunda*, tum ut plus ornent decentius, & minus periculis obnoxia reddantur, cum eo loco prominentes collocatæ sint, qui sæpius tunditur alliditurque. Cætera papilla dici possint, tum de circulo papillæ circumiecto, ea omnia super nec perfunctorie complexi sumus.

C A P V T III.

De Pleura, siue costas succingente membrana.

TRIPLI CEM membranam in medio ventre reperire est: *vnam*, quæ pleura dicitur; *alteram*, quæ interstinguit thoracem, mediastini quæ cor includit, & pericardium appellatur. De his ordine sumus, sumptò initio à pleura, à qua & reliquæ originem ducunt. I

vox Græca est, *πλευρά*, ἀπὸ τῶν πλευρῶν, à costis, quibus subtenditur, vnde & ὑμὴν *πλευρά*
κὼς ab usu, quasi dicas, *succingens membrana* nonnullis vocatur. Latine si Græcam appella-
Substan- tionem velis exprimere, non inepte *costalem tunicam* dixeris. Est enim *membrana*, cum vni-
tia. uersam Thoracis cauitatem, tum imprimis costas obcingens, ex quo substantia ipsius
 subito patet, quæ aliarum membranarum instar, dura est, alba, tenuis, denique peritonæi
 substantiæ admodum similis, nisi quod robore & crassitie non nihil præstet. Est & *vbique*
Vasa. *duplex*, ex quibus illa pars crassior est, quæ thoracis cauitatem respicit: tenuior verò, co-
 stis alligatur. Inter vtramque *Vasa omnis generis* excurrunt, ex quibus *Venæ* sunt duode-
 cim vtrinque, quæ partim ab ^a intercostali ramo elatiore deriuantur, vt duæ superiores, ^b 5. 3. e.
 partim à ^b vena sine pari, vt decem inferiores. Totidem quoque sunt *Arteriæ*, quarum ^b, c. c.
superiores quatuor, ab ^c intercostali superiore, costarum radicibus attensa, nascuntur; ^d in- ^c, 6. 2. k
feriores octo, à posteriore sede trunci descendenti arteriæ magnæ. *Nerui* similiter ^d, u. u. u
^e duodecim sunt, & quidem anteriores rami, qui à spinali medulla, dum per thoracis ^e, 7. 2. o
 vertebra fertur, prodeunt, cum posteriores in dorso incumbentes musculos digerant. ^{10. 11. &}
Vasa hæc ^f sub costis ea sede, qua peculiaris ipsorum gratia sinus exsculptus est, æ- ^{vsque a}
 quali inter se spatio distinctæ distribuuntur: *Venæ* tamen, & *Arteriæ*, per totam costam ^{19.}
 non excurrunt, sed cum ossea parte terminantur: ne tamen intercostalia spatia vasis de- ^{f. 2. 7. 11}
 stituantur, eo à mammariis furculi, secundum longitudinem seriatim enati, digeruntur. ^{E.}
 Quia autem plurima hæc vasa sunt, propterea & frequens admodum membranæ huius
 inflammatio nascitur, quæ à Medicis Pleuritidis nomen ab affecta parte accepit. Ne-
 que tamen inter pleuram tantum, & musculos intercostales, quos vna cum costis pleura
 succingit, si quando inflammatio hæc in abscessum versa fuerit, pus ipsum coaceruatur:
 sed pluries fere inter duplicaturam huius membranæ, per quam vasa incedunt, & qua
 stabiliuntur.

Figura. *Figuram* ergo Thoracis quoque habet, hoc est, variam: *superius*, angustam nonnihil; *in-*
Superfi- *ferius* latam, latiore adhuc à lateribus; *foris* gibbam; *intus* cauam. *Superficiem* autem *interio-*
cies. *rem* læuem, ne pulmonibus asperitate incommodet: *exterio*rem asperam, vt validius allige-
 tur. Illa etiam a quoso humore semper illita est, qui nascitur ex vaporibus eleuatis à lan-
 guine, & postea condensatis respectiua huius membranæ frigiditate. Prodeunt tamen
 ab ipsa neruæ quædam fibræ, quibus pulmo pleuræ alligatur, quæ si nimis strictæ sint,
 cum pulmo libere moueri non possit. Dispneam perpetuam, eamque incurabilem in-
Magni- fert. *Magnitudo* quoque, thoracis internæ magnitudini respondet, quemadmodum peri-
tudo. tonæum cauitati imi ventris. *Foramina* quoque sunt complura. *Superne* quidem, vt transi-
Forami- tum largiatur venæ cauæ, & arteriæ magnæ, tum gulæ, asperæ arteriæ, ac neruis sexti pa-
na. ris: *inferius*, qua diaphragma tegit, terna, adeoque totidem, ac ipsum diaphragma habet,
 eodemq; modo posita: vnum pro vena caua; alterum, pro gula; tertium, pro magna arte-
Exortus. ria. Cæterum ipsius *exortum* à meningibus cerebri spinalem medullam inuestientibus,
 quamplurimi dissectionum proceres repetunt: hæ enim cum neruis in thorace deductæ,
 & latecentes, in pleuram degenerare videntur.

Vsus. *Vsus* autem ipsius similis est vsui peritonæi, vt scilicet regat, alliget, tum rotum mediū
 ventrem, tum viscera, & vasa. Huic vsui quomodo Natura solertissima satisfecerit, &
 quam opportunam substantiam, figuram, magnitudinemq; concesserit, promptum erit
 cuius

THIS PAGE IS LOCKED TO FREE MEMBERS
Purchase full membership to immediately unlock this page



Never be without a book!

Forgotten Books Full Membership gives universal access to 797,885 books from our apps and website, across all your devices: tablet, phone, e-reader, laptop and desktop computer

A library in your pocket for \$8.99/month

Continue

*Fair usage policy applies

præparat, prohibetque, cum pulmones repleti multo aere, totam cavitatem repli pars pulmonis dextra ad sinistram pertingat, & premat, quod Natura hoc interfecto facile cauit, quod non osseum, nec cartilagineum factum est, sed membraneum, liquo pacto cederet, nec duritie pulmones offenderet, si quando ultra consueti pulmones extenderentur.

CAPUT V.

De Pericardio, & humore in ipso contento.

Synonyma.

TERTIA membrana est, quæ *περικάρδιον* dicitur, quod *περιτὴν καρδίαν* posita est, circa cor, unde & interdum *περικάρδιον χιτῶν* à Græcis nominatur. Hippocritus vocat *κελὸν*, siue *vaginam*: at Aristoteles *ὑμένα πικρωδὴν, καὶ παχίαν*, *membranam, & crassam*. Latini ut plurimum Græcam appellationem retinent, vocantes *pericardium*, alii quam optime *cordis inuolucrum*, *capsulam*, aut *indumentum* indigitant. Membrana enim est ampla, vniuersum cor inuoluens, à Mediastino producta: vel potius, (nam inde originem repetas, à qua & ipsum Mediastinum nascitur,) à pleura, cum anteriore & posteriore necitur: at inferius, diaphragmatis circulo necitur tam vix citra dilacerationem separari haudquaquam possit. Magis autem ad sinistram latet, quam ad dextrum; & ad priorem partem, quam posteriorem. *Substantiam* satis crassam, quæ commode distendi & dilatari potest, ex quo fit, ut ægri in cordis palpitatione vix sentiant dolorem, nisi fortè tam valida sit, ut valide cor ad costas gat. *Figuram* habet pyramidalem, cum superius latius sit, inferius angustius, quod completitur in se, figuram affabre exprimit. Distantia etiam, inter cor & pericardium, æqualis est, adeoque ipsum pericardium maius, ut in situ naturali commode distenderetur, nec tamen in pericardium allideret. Tanto ergo interuallum inter cor, & hoc ipsum intercedit, quantum requirebat commodis dilatatio. Est autem continua omni sui parte, excepta basi, in qua quinque minia, ob vasa cordis obtinet: duo quidem, propter venæ Cavæ, partim intrinsecam, partim egressum: alia vero tria, ob venæ arteriosæ, & arteriæ venosæ, tum exitum.

Humor in pericardio contentus.

Differentia huius humoris.
A copia.

A colore.

In hac membrana continetur aqua, quam Galenus 5. locor. affector. 2. vrinalem statuit, nec tantum in mortuis reperitur, sed & in viuentibus, quanquam semper copiosior sit, & præsertim si diutius à morte aperiantur. Differt hæc a copia, & colore. *Copia quidem*, pro ratione ætatis, temperamenti, sexus, & numerum. Pueris enim, vberior est, quam iuuenibus, & iis qui temperamenti sunt valentissimi, quam qui sicco præditi: feminis quoque, ac maribus, copiosior colligitur, qui serolo admodum sanguine abundant. Hinc est, quod obseruamus, eos qui obstructionibus viscerum, lienis, iecoris, & mesenterii laborant, adeoque copiam humoris in venis coaceruant, quod propter has ipsas obstructions chyli tantumuius aquosiorque pars per mesaraicas venas ascendere queat, si quando nimio affectu, & potissimum mærore afficiantur, Cordis palpitatione corripitur, quod in cor illico effundatur, sicque copiosum humorem hunc generet. *Quoad colorem*, i

limpidissima est: in hydropicis, urinæ turbatæ similis; in quibusdam aliis, loturæ carni-
um similem vidimus.

Vsus pericardii est, primò, ut Cor in loco naturali contineat, quoties vel supini, vel pro- Vfus.
ni iacemus, aut ad alterutrum latus voluimus, in qua re quam proficuum quoque sit 1.
mediastinum, capite præcedente ostendimus. Colligit deinde, & asseruat in se hanc a-
quam, siue serosum humorem, qui multis nominibus utilissimus est. Cor enim nimio 2.
motu astuans, refrigerat: exsiccatur, humectat & madefacit: asperum, lubricat: nudum,
contra externas iniurias munit, & quasi loricat. Hinc est quod videmus, eos, qui-
bus absorpta est, in hæcticas febres, ac tabes incidere, quod cor habitualement calorem
hac destitutum prompto suscipiat, & susceptum seruet. Sed & digna memoratu vi-
detur historia, quam refert Realdus Columbus, de discipulo quodam suo Romæ mor-
tuo, cui pericardium prorsus defuisse inuentum est. Subinde is dum viuebat, in syn-
copen incidit, & subinde nouuo similis videbatur, ex qua & extremum tandem
diem clausit. Cæterum, de ipsius generatione diuersæ admodum sunt authorum sen-
tentiæ. Quidam conuatum à primordiis vitæ primoque natali statuunt, non secus ac
aerem implantatum in auribus: sed quia tamen experientia comprobatum est, alio
atque alio tempore plus aquæ contineri, aut minus, generari ipsam plures postea sta-
tuerunt. In viuís enim animantibus sectio docuit, modicum contineri humoris: at in
iis, qui à cordis palpitatione, vel mortui sunt, vel sæpe viui infestati fuere, copiosiore in
inuentum esse, quam naturalis quantitas requirebat. Non defuerunt autem, qui ex po-
tu generari crediderunt, transsudante ex Oesophago, dum descendit, quæ opinio risu
potius, quam refutatione digna mihi videtur. Eorum ergò sententia, aut verissima,
aut certe à vero non longe aliena videtur, qui arbitrantur, aquam hanc, ex vaporibus
generari, eleuatis ex sanguine & sero, qui in venis arteriisque cordis continetur, &
postea respectiua pericardii frigiditate condensatis. Sic videmus in iis etiam, qui in-
culpatissima fruuntur sanitate, peritonæi internam superficiem semper madere, pleu-
ramque perpetuo humidam, non aliunde certe, quam ab istis vaporibus condensatis,
cum solers Opifex præpedire sic conatus sit, quo minus membranæ, quod prompte alias
steret, exsiccarentur.

CAPUT VI.

De Corde, eiusque partibus externis.

COR, Latinis à Græco vocabulo καρδία dicitur: καρδία autem, vel quasi καρπία, ab Etymo-
imperio, (ut voluit Chrysippus) 2. de placit. Hippocratis, logia. 5. quod habet in alias par-
tes; vel certe, quasi καρδία, per literarum transpositionem, καρδίαίνεσθαι, quod vi-
brare significat, ac si perpetuo motu vibretur. Græci veteres, & præcipue Poetæ, ex-
cellentiae gratia σπλάγχνον, siue viscus appellarunt, vnde Medea μεγαλόσπλαγχνον δι-
cta, cordata, ac animosa: hinc elegantissimum verbum σπλάγχνιζεσθαι, quo Græci sum-
mum cordolium denotant, quasi dicas, imo corde dolorem perferre. *Situm est cor in* Situs.
medio ventre, anterius sterno, & in fæminis quoque; mammis; ad latera, costis; posterius, scapu-
la & vertebris munitum. Huius Basis secundum omnem locorum differentiam exacte

ediu locum obtinet: at ^b *mucro* sinisterosum non nihil, & antrorsum, infra læuam pal-
 lam exporrigitur, cuius & motum in sinistro latere percipimus, vnde nonnulli ar-
 miæ imperiti, torum cor in sinistro latere iacere crediderunt. In quadrupedibus con-
 a, non basis tantum, sed & mucro mediam sedem tenet. *Figuram* habet pyramidalem,
 10 fit, vt nuci pineæ à priscis dissectionum proceribus fuerit assimilatum: sed hæc figu-
 quadrupedum potius, quam hominis cordi conuenit, quod illorum cor ex basi ampla
 rotunda, sensim in mucronem acuminatum terminetur: at huius latius sit, & non nihil
 prepressum. Quamuis crediderim, & cor in viuo homine rotundius esse, quam post mor-
 m apparet, & rotunditatem illam amittere tantum, concidente ob mollitiem, & ven-
 iculorum magnitudinem, ipsius carne. ^c *Externa* cordis superficies à basi vsque ad mucro-
 s summum læuis est, & æqualis, præterquam in locis, vbi adipe perfunditur, aut ^d vasa
 scurrunt: *interior*, maxime inæqualis. Quoad *magnitudinem*, ratione corporis maius ho-
 ini, quàm cæterorum animalium vlli contigit, & in longitudine quidem, sex trans-
 rso digitos æquat: in latitudine vero & altitudine, quatuor. Totum autem *carneum*
 t, crassum, rubrum, ac densum: in mucrone tamen, quàm basi non nihil spissius, fibris-
 ue multis intertextum, quo nomine Hippocrates non veritus est, libro, quem de Cor-
 e inscripsit, musculum vocare. Plurimum tamen inter vtrumque discriminis occurrit,
 t haud sciam, qua ratione defendi possit, si carnis colorem, densitatem, fibrarum
 iuersitatem, ipsamque actionem respicias. *Color* enim in musculorum carne multo ru-
 icundior est, ipsaque caro mollior, quàm in corde. *Fibræ* autem simplices, cum recta
 inctæ à principio ad finem excurrant: at Cor ex omni fibrarum genere contexitur: nec
 ico inter se differunt, quemadmodum videmus in intestinis, aliisque quibusdam parti-
 us, in quibus transversæ fibræ exteriorém partem obtinent, rectæ & obliquæ inter-
 am, aut contra: sed inuicem omnes implicatæ sunt ac confusæ. Iam si *actionem* spectes,
 usculorum actio contractio est ad suum principium, dependens à voluntatis nostræ
 nperio, adeoque delassatur ac fatigatur, si nimia sit: cordis contra substantia motum
 aber à naturæ instinctu insitum ac innatum, qui neque sisti à voluntate nostra, neque
 oncitari potest, & (res dictu mirabilis) indefinenter multorum annorum spatio sine
 la fatigatione aut noxa cietur. *Connectitur* ope pericardii, superius mediastino, inferius
 iaphragmati; per vasa autem aliis partibus: cætera liberum est vbiq; vt libero motu
 perpetuo agitetur.

Cæterum vt partes omnes inspiciamus, diuidi cor potest in partes dissimilares, & sim-
 ices. *Dissimilariū* duæ sunt, vna superior, altera inferior: illa, ^e *Basis* dicitur, & *Caput cor-*
 s, estque lata & orbicularis, ex qua quatuor illa vasa, de quibus postea dicturi sumus, o-
 ginem suam deducunt: hæc, ^f *Mucro & Apex* vocatur, estque acuminata. *Similarium* aliæ ^g *f. I. I.*
 nt externæ, aliæ internæ. *Externa*, Adeps, Membrana integens, Vasa omnis generis, &
 uriculæ. *Interna*, Ventriculi, & Valuulæ.

Incipiamus ab ^g *adipe*, quam circa cor inueniri negauit Philosophus, in historia ani- ^{g. b. b.}
 alium: quæ tamen in homine copiosior, quàm brutis, maxime ad basin, vbi vasorum
 egressus, inuenitur. Quin imo cor nonnunquam adeo adipe inuoluitur, vt minus
 ritis anatomicis imposuerit, cor abfuisse: præsertim cum & ego ex dissectionibus
 seruarim, animalia sanguinea, quo pinguiora sunt, eo minus cor habere. Et hoc
 esse

Know Your Bible

Forgotten Books' Full Membership provides unlimited access to more than 28,000 volumes of Christian literature for \$8.99/month

HOLY BIBLE

Continue

*Fair use policy applies

tricoli
cordis
humani.

Quin & i. historiae animalium 17. ordinem quoque & situm cuiusque explicans, maximum quidem, in dextro latere; minimum, in sinistro: at medium magnitudine, inter sinistrum & dextrum locatum scribit. Et ne quid desit tandem, 3. de part. animalium 4. laudat quoque hoc Naturæ institutum: & satius esse iudicat, tres fuisse constitutos ventriculos, quam duos, ut vnus quidem, commune sit vtriusque principium, medium enim & impar principium est. Hunc ternarium cum Aristoteles mediocribus animalibus assignarit, non defuerunt quamplurimi, qui in homine tres sinus conati sunt ostendere, quos cum ego minime vnquam obseruare potuerim, nec verò Aristotelem ita temere erroris accusandum censeam: crediderim equidem inter maxima animalia, elephantos, rhinocerotem, & balenas retulisse; hominem autem, equum, & bouem, inter mediocria, quæ duos tantum habent. Nullibi enim de hominis corde, quod sciam, loquens, ternos ventriculos statuit: at clarissimus locus est, 4. de generatione animalium vltimo, vbi hominem, respectu elephantum, ἐλάττωνα vocat, & paruum: quo eodem sane loco, eandem illam diuisionem animalium, qua in maiora, mediocria, & minima dirimuntur, insinuat. Duo ergo sunt in humano corde ventriculi, vnus dexter: alter sinister.

Differen-
tia ven-
triculorū
A magni-
tudine.
A san-
guine.
A formā.

Differunt hi ventriculi, primo *magnitudine* inter se, cum dexter sinistro multo sit maior, ut qui à basi ad mucronem vsque pertingat, vnde & ab Aristotele, i. historiae animal. 17. κοιλίη μεγάλη, maior, ille dicitur; hic, ἐλάττων, minor. Deinde, *sanguine*, cum dexter crassio- rem paulo contineat, & ut melius exprimam, venosum, quæ causa est, ut Galenus κοιλίαν φλεβώδη, καὶ αἱματώδη, ventriculum venosum, & sanguineum appellat. Sinister contra spirituosum obtinet, omninoque talem, qualis per arterias in vniuersum, corpus digeritur. *Forma* quoque differunt, cum si per transversum cor disseces, dextrum quidem figuram crescentis lunæ semicircularem exprimere inuenias: læuum, orbicularem. Septum enim, quod vtrumque ventriculum interiacet, qua dextrum sinum respicit, gibbum est: qua læuum, cavitatem habet. Ex quo fit, ut figura dextri, à basi cordis, vsque ad cavitatis finem semicircularis seruetur: sinistri vero cavitatis orbicularis, paulatim, instar conii, à latiori basi in angustum tendens. *Quartò*, sinister ventriculus in cordis medio exacte exsculptus esse videtur, si portionem illam, quæ dextrum constituit, auferas: dexter autem quodammodo à latere tantum appositus. *Quintò*, carne sinister triplò quàm dexter crassiore constat, multoq; solidiore, ac compactiore.

A situ.

A crassi-
tie.

Diui-

c, D.D.D. D. *carni eius imprimuntur, cum in parietibus reliquis, tum in septem pervias putat, sed obliquo tortuosoq; ductu, non recto, ut sanguis in sinistrum sensim feratur, non cum impetu irruat. Ego cum dicitur qui censuit, nullatenus penetrare. Cæterum ex ventriculis sinistris foveis pluribus ac insignioribus refertus, quod etiam notavit libro de corde, qui ambo, inquit, sinus, interiore parte asperitulum: sed sinister magis, quam dexter. Observare præterea licet bras in utroq; ventriculo, teretes, & graciles, à ventriculorum quæ in membraneas fibras desinunt, infernæ parti valvularum mus, insertas. Hæ in dextro, quinque, vel sex quandoq; : in sinistro siiores ac solidiores occurrunt, quibus si quis nomen velit imponere *cordis*, vel *papillares*, non male, credo, vocabit.*

d, 9. I. L. e, N. f R. *Porto hi duo ventriculi circa basin cordis in quatuor vasa dividuntur sunt Venæ, totidemq; Arteriæ. Vena, in dextrum ventriculum : Arteria, in sinistrum. Venarum prima, dicitur *Cava* dicitur, Aristoteli venarum maxima est, quæ Galeno reliquisque Medicis à Iecore detur. Huius orificium aortæ orificio triplo maius, in totum dextrum expanditur, exceptum primo à dextra auricula. Altera Vena, Arteria, eadem (ut superius libro quinto complexi sumus) quod sanguinem nutritione pulmonibus deferat, cum sanguis in dextro cordis sinistru sit : arteria autem, quia corpus arteriæ obtineat, hoc est, ex duplici, ut arteriæ sunt, confecta. Hæc vena *cava* longe minor, ad pulmones tendit, dexterque in dextram: at sinister, in laeva innumeris iterum dispersi, disseminantur. Arteriarum, quæ ex sinistru deunt, prima dicitur *magna*, Aristoteli *ἀόρτη*. Hæc ex basi ipsius membrana nascitur, & in duos diuisa truncos, vnum sursum, alterum deorsum, illum truncum ascendentem, hunc descendentem vocauimus. *Arteria* est, *arteriæ* nomen ab officio obtinens, quia sanguinem scilicet pulmonem transportat : sed *vena*, ob tunicam simplicem, venam. Hæc similiter bifariam diuisa, statim ab egressu è corde, alterum in dextrum lobum, alterum in sinistrum lobum digerit.*

*Ad horum vasorum orificia vnde decem membranæ reperiuntur libro de corde, pelliculas cordis appellat : Galenus, 6. de vniuersali generali voce. Anatomici Recentiores *Valuulas & Ostiola*, à *valua* instar valuarum, aut portæ aperiri, aut claudi, ut materia afflueret intercipiatur. Sunt autem duplicis generis : *aliæ* enim ex ampl*

Trisulca. cronem desinunt, atque vbi clauduntur, telorum triangularium eminentiis similes sunt, vnde *trisulca*, aut *tricuspides* vocantur: *alia* iis similes, quæ in reliquis venis, præsertim artuum, cernuntur, semilunæ, aut Græcorum C similes, vnde *semitunares*, vel *sigmiformes* appellantur. *Illæ* intro spectant, quod vasis intromittentibus appositæ sint, vt cito admittant materiam, sed non emittant: hæ, extra, & vasis educentibus appositæ. Trisulcarum ergo tres, Venæ cauæ orificio: & duæ, Arteriæ venosæ appositæ: sigmiformium autem tres iuxta arteriæ magnæ, quam venæ arteriosæ. Valvulæ hæ, sed imprimis trisulcæ, plurimis fibris, & quasi filamentis, iisque fortibus, ad septum cordis, maxime versus mucronem carunculæ teretibus adnascuntur. Has omnes qui videre velit, ventriculos transversim incidat prope basin, cum omnes in situ egregie tunc sese monstrant.

C A P V T VIII.

De actione, & usu Cordis, partiumque ipsius.

ACTIO
Cordis,
Pulsus.

Partes
pulsus.
Dilatatio.
Contractio.
Quies intermedia.

QVÆNAM propria cordis sit actio, & quæ soli competat, nemini meo iudicio obscurum esse potest, cui vnquam vivæ alicuius animalis dissectioni interesse licuit. Vidit enim haud dubio cor indefinente quodam perpetuoque motu, modo latius ampliusque factum, modo rursus angustius, strictiusque. Motus hic à Galeno, 6. de placit. Hippocr. & ab Aristotele, libro de respiratione, σφυγμός, vel σφύξις dicitur, ἄπὸ τῆς σφύξεως, quod pulsare, vel salire significat. Latini *Pulsus* appellant, constatque hic motus duabus partibus, quarum altera *δilatatio*: altera, *συστολή*, & *contractio*. Est autē *dilatatio cordis*, mucronis ipsius ad basin attractio, qua amplius ipsum fit, & siquidem longitudo comprimitur, sphaericum: *contractio* autem eiusdem mucronis à basi discessus, à quo cor angustius redditur. Inter vtramq; hanc actionem necessario *quies* quædam quasi media intercedit, cum nulla res sit, quæ contrariis motibus citrà hanc agitari possit, quod, vti summus philosophorum demonstravit 8. Physicor. text. 62. 63. duobus simul oppositis motibus res illa agitaretur. Est igitur duplex, aut *interna*, quæ intercedit contractionem & dilatationem: aut *externa*, quæ inter dilatationem & constrictionem intericiitur. Perficiuntur hi motus, & gemina quies, beneficio fibrarum, quas diximus omnis generis cordi tributas esse. Cum ergo rectæ contrahuntur relaxatis transversis, cor dilatatur, cui, quod de longitudine decedit, in latitudinem additur: vbi contrahuntur transversæ, relaxatis rectis, constringitur, & quod demitur de latitudine, in longitudinem accedit. Quod si obliquæ contrahantur, in se coactum cor manet, & intermediam illam quietem inter dilatationem & constrictionem perficit. Cæterum cum duos esse cordis vetriculos dixerimus, dextrum scilicet & sinistrum, & hunc altero multo nobiliorem, merito ambigere videmur, vterq;, an vero hic tantum moueatur: & si vterq;, an æqualiter, an huius motus illius motum sequatur. Huic dubitationi sic satisfaciendum esse censeo, vtrumque pulsare, sed magis sinistrum quam dextrum, quod viua dissectio edocet: vtrumque autem per se, quia in vtroq; principium huius motus est, etsi in sinistro præstare videatur. Ipse tamen hic motus voluntarius non est, & qui ex nostro dependeat arbitrio, quemadmodum musculorum contractio, quam

THIS PAGE IS LOCKED TO FREE MEMBERS
Purchase full membership to immediately unlock this page



Never be without a book!

Forgotten Books Full Membership gives universal access to 797,885 books from our apps and website, across all your devices: tablet, phone, e-reader, laptop and desktop computer

A library in your pocket for \$8.99/month

Continue

*Fair usage policy applies

*Cur insi-
to calore
opus fue-
rit.*

impeditum quam sapientissime fuit, dum frigore extrinsecus accedente, influens re-
percutitur, intusque efferuescens magis, cum opus est, opportune externis partibus
inde suggeritur. Similiter calidis temporibus, quid facilius erat, quam exsolui & dis-
sipari: at ita interioribus adherens, omnes caloris ambientis ac dissipantis vires eludit,
dummodo (quia semper quod ad externas partes digeritur, in auras abit dissipatum,)
suo tempore alimentis restituatur. Similiter insito erat opus quam maxime, ut facile
influens, ob affinitatem susciperetur. Cum ergo fonte quodam caloris necessario in-
digeret Natura, Cor exstruxit, in quo calor sic abundat, ut qui in corde existimatur
minimus esse, in aliis partibus maximus sit: imo talis, ut si viuentem adhuc hominem in
sinistrum ventriculum demittatur digitus, feruens calor percipiatur, quod testatae
sunt historiae eorum, qui à carnifice viui sunt dissecti. *Proprius vsus ac priuatus est*, ut sibi
ipsi feruiat, respiratione scilicet pulmonum mediante, quae similiter inspiratione &
expiratione constat. *Inspiratio* cordi necessaria est, ut aer attrahatur frigidus, qui san-
guinem in corde feruentem & calorem attemperet: *expirationis*, ut fuligines genitae ex-
pellantur. *In dilatatione* ergo aer aduenit; *in contractione*, fuligines pelluntur. Non ta-
men aer sua substantia ingreditur, ut postea monstrabimus: sed refrigeratur tantum
sanguis ab aere, qui in arteria venosa est, & sic vicissim infusus in cor, eum qui in sini-
stro ventriculo continetur.

Proprius.

*Cur mu-
cro cordis
in sinistro
latere si-
tus.*

*Refutan-
tur alii.*

Sed age, videamus quomodo fabrica cordis, actionibus his & vsibus satisfaciatur.
Primum ergo *situm est* in medio ventre, ut ad vtrumque reliquorum, supremum, in-
quam, & imum, tum ipsos quoque artus, aequaliter sanguinem & cum hoc, spiritus
diffunderet. Et quo fit, ut & *ipsa basis exacte medium* in hoc ipso *teneat secundum omnem
locorum differentiam*, sed imprimis iuxta superiorem, & imam. nam à dextra & sinistra,
à priore & posteriore parte, propterea potius remota aequaliter videbitur, quo com-
modius sese dilatare possit, nec vllibi allidat, quod accideret prompte, si ad alteru-
tram declinaret. *Mucro autem non nihil ad latus vergit in homine*, quia thoracem parte in-
ferna depressum habet, & breuem: at brutis, ad diaphragma, quod pectus acutum ob-
tineant, & longius. Absque hoc ergo foret, vtriusque motus, cordis inquam, & dia-
phragmatis, se mutuo impediissent, quod Natura solers euitare cupiens, mucro-
nem in latus non nihil reposuit; *nec tamen in dextrum, sed levum collocavit*, ob venam ca-
nam, quae in thoracem per septi transversae dextram partem ascendit. Sunt ergo nugae,
quas quidem afferunt, factum hoc esse propterea, ut sinistram partem calefaceret, quae
alias frigidior est dextra. Quid enim quaeso commodi à situ cordis quaeris pars con-
sequetur, cum cor transmissione sanguinis, spirituumque, non positu, vel connexio-
ne calorem largiatur? *Figura oblonga est, sed superius latiuscula, adeoque pyramidalis; oblon-
ga* quidem, quia hac ratione attracto mucrone ad basim, quam commodissime in
sphaeram globatur, & sic in dilatatione plurimum sanguinis trahit: rursus discedente
mucrone ab eadem, quam opportune stringitur. *Superius autem lata est non nihil, &
ampla*, ut quatuor vasis, partim ingredientibus, partim è corde emergentibus sedem
praepararet. *Maius autem cor est homini, quam aliis animalibus*, quia homo omnium ani-
malium maxime sanguineum est. Ut ergo hepar quoque maximum obtinuit, à quo
confectus sanguis in venis portae ad cor transmittitur: ita & iam cor ipsum merito ma-

x imum

ximum habet, quod copiam illius sanguinis suscipiat. *Substantia dura est, ac densa, ut spiritus, qui calorem influentem constituunt, ne dissipentur, conseruet: quemadmodum arteriæ eadem de causa venis crassiores spissioresque sunt factæ. Cæterum, cum fons sit caloris, ac veluti cisterna quædam sanguinis, quem attenuat: merito cavum esse debuit. Sufficiebat autem huic muneri vna cavitatis, vnde vnum tantum ventriculum habere videmus pisces, aliaque multa animalia: sed quia Homo pulmonibus præditus est, atque respirat, dextrum sinistro summus Naturæ opifex adiecit. Et hoc est, quod diximus, sinistram scilicet sinum Cor totum constituere, adeoque & in eius medio exacte exsculptum; dextrum, tantum appendicem quandam esse. Voluit enim summus Parens, ut Pulmo peculiari nutriretur sanguine; non venoso quod nimis esset crassus: neq; arterioso, quia nimis tenuis: sed medio inter vtrumq; adeoque tali, qui in dextro ventriculo non nihil attenuatus foret. Decebat n. pulmones esse leuissimos, & propterea ex tenui & rara carne constare, vnde etiam sanguine, diuerso à sanguine, quo aliæ partes nutriuntur, ali conueniebat. Hoc quam verum sit, non melius licebit intelligere, quam si experientiam me imitatus consulas. In fœtu enim, dum adhuc vtero conclusus coercetur, crasso & venoso sanguine nutritur, quemadmodum sequenti capite dicemus, vnde duplo grauior est, & quæuis particula pulmonum aquæ iniecta, protinus submergitur, cum pulmo hominis adulti vel totus in summo natet. *Dexter ergo ventriculus* ea ratione conditus est, ut pulmonibus opportunum conficiat alimentum, vnde quæ pulmonibus carent, eadem & hoc destituuntur. *Sinister* autem, ut sit cisterna caloris sanguinisque, ex qua vniuerso corpori suppeditetur. Ex his iam causas licebit reddere differentiarum vtriusque. *Dexter* enim sinistro maior est, quia plurimum sanguinis à pulmonibus digeritur: tum, quia sanguis admodum tenuis necessario est, qui alit, & sic facile dissipatur: tum, quia pulmones ipsi in perpetuo sunt motu, & valde quoque à vicino corde incalescunt; calor autem digerit, dissipatque. *Continet quoque crassiorem sanguinem, quam sinister*, quia ille nutrire debet; hic vero, in spiritus conuerti, qui tenuissimi cum sint, materiam subtilem requirunt. *Sinister*, in medio quasi corde exsculptus est, quia est cavitatis primaria: at *dexter, appendix tantum, vnde lateri* adhæret. Tandem ille, & triplo fere crassior, quia spirituosus sanguis facile dissiparetur, nisi optime munitus foret, quod in dextro non est verendum, qui crassiorem continet. Hæ ergo cum ita se habeant, merito *quatuor vasa circa cor conspiciuntur*; duo, circa dextrum sinum, & duo sinistram, ut in vtroq; sint & inferentia, educentiaq;. *Vena* quidem *cava*, ut materiam pro spirituosus sanguine suggereret: *Arteria* autem *magna*, ut eundem per totum corpus distribueret. Rursus, *Vena arteriosa*, ut pulmonibus sanguinem: *Arteria venosa*, calorem & vitam suppeditaret. *Vena* autem *cava*, & *arteriosa iunctæ* sunt in dextro, ut prius in hoc pro pulmonibus sanguis elaboraretur: *arteria* vero *magna*, & *venosa*, ut ex eodem optime præparatus, per illam omnes partes, at per hanc, ad pulmones dispesceretur. Sed & alia causa est, quia dum *vena arteriosa* nutrimentum pulmonibus suggerit, partem aliquam *arteriæ venosæ* per anastomoses, quibus inuicem iunguntur, infundit: sicque ex dextro ventriculo ad sinistram sanguis, materia spirituum, in dilatatione transportatur. Falsum enim est, per septum quidquæ exsudare, cum illa foramina peruia non sint: ineptum autem, quod laudant*

Pulmo nutritur peculiari sanguine.

At per septum sanguis distri-

Naturæ quoque in hac re prouidentiam, quæ per septum voluit traducere, vt sensim instillaret, non vi, aut impetu irrueret, quod fieret, si per arteriam venosam, vtpotè vas magnum ac insigne accederet, vnde calor suffocaretur: quasi vero Vena caua non multo maior sit, per quam in dextrum sinum sanguis effunditur. Quod si quis quærat, quo nomine foramina ea facta sint, promptum mihi erit respondere, propter nutritione esse condita, cum venæ per cordis intimos recessus haud dispergantur, nutritio tamen necessaria sit; vnde consuluit cordi Natura foraminibus his interim, quæ venarum ductibus respondent. Id verum esse facile licebit colligere, cum videamus, non in septo tantum hæc comparere, sed in vniuerso corde, id quod mihi quidem magni argumenti loco est, alio, quam dicunt ipsi, sine creata esse. Est tandem & alius vsus, cum circa bronchia asperæ arteriæ vasa hæc consistant, vnde ipsis refrigeratis ab externo aëre attracto, necessario & ipsa frigus concipiunt, ipseque sanguis in ijs contentus, qui postea infusus in sinistram ventriculorum, reliquum attemperat. Nec enim verum est, substantiam ipsius aëris cor accedere, cuius substantia cor non indigeat, & nec via vlla sit, per quam ingrediatur: vt taceam, maximam Naturæ imprudentiam, quæ cætera tam prouide, tantoque consilio omnia perfecit, si Cor vitæ fontem externi aëris iniurijs tam temere obiecisset, à quo tam sedulo omnes reliquas, vel minimi quoque momenti partes, defendit. Taceam quoque, refrigerari satis ebullientem sanguinem, vbi frigidus arteriæ venalis affunditur, cum videamus à leui halitu ebullientem in magno ahenò ad ignem aquam componi, dum carnes nostras coquimus. Vterque ergo ventriculus duo vasa continet; vnum, quod infert; alterum, quod exportat: infert, dum cor dilatatur; exportat, dum constringitur. Cæterum, quia futurum erat, vt illatum modo, subito reflueret, nisi impediretur: Natura sane ingeniosissimum quid commenta est, dum vasorum orificijs *membranulas* quasdam præfixit, quæ alternatim aperiuntur, & clauduntur. *In dilatatione quidem aperiuntur omnes, siue extenduntur*, adeoque *trifurcæ* veluti fissuras efficiunt inter se, per quas materia intronititur: *signiformes* vero, extrema suorum vasorum claudunt, & sanguinem egressum remeare prohibent. *In contractione contra, omnes clauduntur, & laxantur*, sicque *trifurcæ* spatia illa, & fissuras claudunt, ne quid regrediatur: *signiformes* vero, flaccescunt, vt sanguis libere efferatur. Omnes namque eam conformationem adeptæ sunt, vt simul tensæ, totum orificium exactè tegant, & occludant. Vt autem quam optime tendantur, & vim sanguinis irruentis sustineant fortius, plurimum *fibræ illæ à carunculis teretibus enatæ* iuuant, quæ contrahuntur, & valvulas resupinant. Tres autem tantum sunt creatæ, quia, vt Galenus præclare philosophatur, pauciores adeoque maiores, neque tam exactè clausissent, neque tam celeriter: plures, adeoque minores, multo quidem citius, & exactius, at imbecilliores fuissent. *Duæ tamen tantum arteriæ venosæ principio affixæ sunt*, vt non tantum per ipsam ingrederetur cor sanguis ille, qui per venam arteriosam à dextro ventriculo suppeditatur: sed & semper aliquid vicissim ex sinistro ventriculo ad pulmones transmittatur, spatio aliquo relicto, quod vitam, vt reliquæ arteriæ, ipsis offerret. Cæterum eleganter dubitari hoc loco potest, quæ causa sit, quam propter Omnipotens illud Numen in dextro quidem ventriculo, venæ, arteriosam substantiam, crassamque membranam: at in sinistro, arteriæ,

veno-

Valuula.

Elegans
dubitatio.

Know Your Bible

Forgotten Books' Full Membership provides unlimited access to more than 28,000 volumes of Christian literature for \$8.99/month

HOLY BIBLE

Continue

*Fair use policy applies

Etis, euanescit.

Vfus.

Vniões hæ vasorum, pulmonum gratia conditæ sunt, quos in fætu, & crasso sanguine venoso nutriri, nec arterioso destitui conueniebat. *Crasso nutriri*, vt, cum nondum cordi respirandi præstarent officium, ad quod leuitas ipsorum requirebatur, aspera arteria, tenera adhuc & flexibilis, ab eorum pondere comprimeretur, ne vacuum in ea esset, quod aërem traheret, qui in vtero concedi non poterat. Hinc & in fætu pulmones grauiores esse cernimus, & aquæ iniectos, quantulacūq; portione, non secus, ac parenchyma cordis jecorisve, subito mergi, cum aduulorum animalium pulmones contra, vel toti, innatent. *Arterioso non destitui*, ne priuarentur vita, qua carerent necessario, quod sanguis vitalis per vmbilicales arterias attractus, & hinc in truncum Aortæ delatus, cor haudquaquam subire posset, nec adeo ad pulmones deduci, ob valuias, quæ circa orificium arteriæ magnæ, qua sede in cor hiat, sitæ, foris spectant. Vasa ergo hæc sapiens Natura sic adaptare debuit, vt neuter sanguis ad cor appelleret: non venosus, ne in dextro ventriculo, vt in editis, attenuaretur: nec arteriosus, ne non ad pulmones deueniret. Ille ergo per venam vmbilicalem attractus ad hepar, indeq; per radices portæ refusus in cauam, cuius beneficio ad cor defertur, statim, antequam id attingat, in arteriam venosam effusus, pulmonibus subministratur. Hic contra, attractus per arterias vmbilicales, vbi prope orificium arteriæ magnæ constiterit, cum cor ingredi nequeat, per tubulum ad venam arteriosam, indeque ad pulmones defertur. Ex quo patet, cur in sinistro Ventriculo *Arteria vena substantiam nacta sit*, nimirum, vt sanguinem venosum distribuat, qui crassior cum sit, vt excidat, tenuiorem membranam requirit: contra, in dextro. *Vena vero arteria*, ne, cum deferat spirituosum sanguinem, si simplex esset tunica, subito digereretur. *Iungitur autem Vena caua cum arteria venosa foramine*, quia sibi conterminæ sunt: *Arteria vero magna cum Vena arteriosa tubulo, siue canali*, quia longius à se distant. At enim, ne ex arteria venali, refundi quidquam posset, *membrana foramen clauditur*: rursus & ne regurgitaret ex vena arteriali sanguis, *canalis obliquitate prospectum est*.

Modus
quo unio
hæc deper-
ditur ex
sententia
Hiero-
nym.
Theobal-
di.

Cæterum, qua ratione post editum fætum, tum anastomosis hæc oblitteretur, tum etiam vas ipsum pereat, nemo, quod sciam, hæctenus aperuit. Hanc tamen princeps inuestigauit, & ad nos perscripsit Excellentissimus Vir, Hieronymus Theobaldus, Medicus Venetus, quæ, cum non minus elegans sit, vt ipse Medicorum est elegantissimus, quam ingeniosa, & Anatomico homine digna, sic dignissimam merito statuimus, quæ non priuatim tantum, sed & publice legatur, vt fidæ nostræ amicitia pluribus confirmatæ officijs; ob commune dissectionum studium, in quo Vir egregius egregia plurima inuenit, grata memoria hic, & vbiq; præstetur. Eadem autem ope-

ta, ob

ra, ob argumenti vicinitatem, eiusdem quoque, de vasorum umbilicalium, & vrachi, in funiculos permutatione, sententiam proponemus. In prima ergo respiratione, quæ subito partum excipit, duo euenire, inquit, quibus fœtus, adhuc vtero inclusus, minime assuetus fuit, pulmonum nempe ab aëre impletio, & inanitio reciproca: deinde, Diaphragmatis ad interna viscera depressio. Ab illa, hæc vasorum circa cor vnio: ab hac, umbilicalium structura perit. Repletis enim ab aëre pulmonibus, Vasa duo, Vena scilicet arterialis, & Arteria venalis, quod arteria aspera jam extendatur, quæ antea in fœtu, ob pondus pulmonum, compressa subsidebat, cum bronchia ramosq; eius circumstent, (vt dicetur sequenti capite,) stringuntur, vnde sanguis vtriusq; ad cordis sinus vi pellitur. At enim cum Venæ arteriosæ valvulæ ingressum eius prohibeant: Arteriæ autem venosæ admittant (quod illæ foris, hæc intro spectent,) fit, vt sanguis huius, ad cor, perpetuo motu, trudatur. Cum autem Vena caua & ipsa, more suo, sanguinem ad arteriam venosam impellat, membranula à sanguine compressa valide, exactèque clausa, (quæ ratio est, cur in superiore parte adhæreat, in inferiore libera sit) omnè ingressum præpedit, ex quo fit, vt sanguis hic postea, qua data via, ad dextrum cordis ventriculum secedat. Quia vero in constrictione cordis sanguis expellitur, euenit rursus, vt per Venam arteriosam detrudatur, à qua digestus deinceps continuo ad Arteriam venosam, dum sanguis in hanc nunquam cessat irruere, perpetuoq; etiam à cordis dilatatione ex ea attrahatur in sinistram sinum, ipsa membranula, fatigata assiduo ad suas oras affluxu, tandem coalescit, sicq; anastomosis hæc aboletur, ac perit. Affluente ergo, hac, vt dixi, ratione, sanguine, & petente sinistram cordis Ventriculum in dilatatione, vbi cor constringitur, per arteriam magnam iterum effunditur, vnde cum deorsum à corde sanguis jam tendat arteriosus, nec, vt ante (cum à matre suggereretur) sursum quidquam trahatur, in tubulum nullus effunditur. Sed nec ex Vena arteriosa quidquam in hunc secedit, cum, vti diximus, Natura id obliquitate ipsius prohibuerit, vnde fit, vt alimento omni tubulus hic destituatur, sicq; primum in ligamentum coalescat, mox omni prorsus, vt & vita, carens, computrescat, & ex putredine in auras abeat. Eadem compressio vasa umbilicalia in aliam substantiam transmutat: & Venam quidem, in ligamentum, quod Iecur suspendit: Arterias vero, & Vrachum, in funiculos. Cum enim ad Venam umbilicalem à matre sanguis amplius haud digeratur: à musculis autem abdominis, tum visceribus quoq; ob diaphragmatis descensum compressis, & ipsa prematur, nec ab hepate alimentum nanciscitur, sicq; necessario cavitatem amissa in ligamentum abit. Non tamen, vt obliquus vasorum cordis ductus, euanescit, qua eius substantiam à vicinis venis nutriri voluit Natura & incrassari, vt in ligamentum abiret, cum tantam compressionem, quæ vita priuare queat, haudquaquam patiat. Arteriæ quoque umbilicales similiter comprimuntur, impleta vesica urinaria, atque in latitudinem distensa, cum antea in fœtu in longitudinem porrigeretur, & eadem arteriæ, dum animal accrescit, in funiculos abeunt, quia elongantur, & cum non vna vbiq; augeantur, manent breuiores. Vrachus quoque ob eandem distensionem, quam facillimè comprimitur, cuius orificium breuissimo temporis spatio sic perit, vt ne guttula vrinæ perfluat.

Arteriarum umbilicalium in ligamentum conuersio.

Arteriarum umbilicalium in ligamentum conuersio. Vrachi permutatio.

De Pulmonibus, & eorum aspera Arteria.

Etymologia.

Synonyma.

Partes.

Linea dissecans.

Lobi pulmonū.

Figura.

Magnitudo.

Cōnexio.

Substantia.

Membrana.

Vasa.

PULMO, quod alterum viscus est eorum, quæ in medio ventre continentur, Græcis πνεύμων dicitur, ὡς τὸ πνεῖν, à respirando, & ipsius officium est. Auicenna *cordis culcitram* vocauit, quia cor ei tanquam puluino incumbit. Vulgus *cordis flabellum & ventilabrum* appellat. Diuiditur in duas ^a partes, quarū altera dextrū, altera sinistrum thoracis latus occupat, in quorum medio cor situm, vnde apud Veteres pluries propterea plurali numero *pulmones*, & apud Græcos quoq; πνεύμονας vocari legimus. Sic Plautus in *Curculo*, Pulmones distrahuntur, cruciatur cor. Ab hoc *Pulmonarij* nomen acceperunt, qui pulmonum inflammatione laborant, Græcis πνευματικοὶ dicti. Horum vtraq; pars è regione quartæ thoracis vertebræ, *linea* per transfuersum nonnihil obliq; ducta, in duas alias subdividitur, superiorem scilicet, & inferiorem: interdum in tres, quas *lobos fibras* *ve pulmonum* appellant, & membraneis nexibus ita sibi adhærent, vt sectio hæc interdū vix compareat. Quod si duo duntaxat sint, superior lobus inferiore breuior est. *Figurā* habent vngulæ bubulæ, cum extrinsecus, qua parte thoracis cavitatē respiciunt, gibbi sint: intrinsecus, caui. Hippocrates tamen, libro de corporum dissectione, testudini animali, nec ineptè, comparauit. *Magnitudo* tanta est, vt in viuentibus, cum inspirant, vniuersam medijs ventris cavitatē repleant: at dum expirant, flaccidi concidant: non ita tamen opere magno, vt in mortuis, cum semper aliquid aëris spiritusq; in se retineant in viuis, nec omnis vna regrediatur. *Connectuntur superius* ope asperæ arteriæ, collo, & dorso: *anterius*, sterno: *posterius*, vertebris, idq; ope mediastini: *infra*, septo, quibusdam nexibus (notatu dignissimum) à membrana, qua tegitur pleura, qui si breuiores sint, jam diximus, dispnæam incurabilem insequi. *Substantia* ipsa est παρέγχυμα, & caro, (si *adulti hominis sit*) rosei coloris, mollis, spongiosa, admodumque leuis, vnde in aquam proiecta supernatat. Contra *fœtus* pulmo, rubicundior est, durior, & grauior, statimq; submergitur, ob sanguinem venosum, quo nutritur in vtero, deductum à caua ad arteriā venosam per anastomosis, vt monstrauius. Παρέγχυμα hoc membrana cingitur, à cōmuni vaforum pulmonem ingredientium tunica enata, quæ tenuis, mollis, & vehementer porosa est, vt mirum nulli videatur, si ex thoracis cavitare materiam per hanc in asperam arteriam rapi, expuiq; postea videat. *Vasa* autem accepit omnis generis: *Venas* quidem, à vena arteriali, ex dextro cordis ventriculo prodeunte: *Arterias* vero, ab arteria venosa, è sinistro. Illa, nutrimentum; hæc, vitam affert; sed vtraq; in duos statim, ac primum pulmonem attigere, ramos diuiduntur, mox iterum in plures, donec tandem penitus in capillares furculos, propè externam superficiem, dissoluantur. De his supra sub finem libri sexti egimus, cum Venarum Arteriarumq; historiæ colophonem imponeremus. *Neruum* quoq; exiguum à sexta coniugatione neruorum cerebri habet, qui tamen ad membranam duntaxat accedit, à quo & obtusus ille sensus, quem nactus est, ipsi nascitur.

Est & ^b aliud vas, nulli alteri visceri, aut parti totius corporis, præter pulmones, commune, quod olim ab antiquissimis anatomia proceribus, ἀρτηρία dicebatur, ab

officio, & 3.

A. 9. fig. 1.
c. d.

B. 9. fig. 1.
A. E. E.

& 9. fig. 2.

THIS PAGE IS LOCKED TO FREE MEMBERS
Purchase full membership to immediately unlock this page



Never be without a book!

Forgotten Books Full Membership gives universal access to 797,885 books from our apps and website, across all your devices: tablet, phone, e-reader, laptop and desktop computer

A library in your pocket for \$8.99/month

Continue

*Fair usage policy applies

*Truncus
fistula.*

*Divisio
eius.*

ferentes, cum quarta parte, & quidem posteriore sui sede, de ipsam supplet membrana dura, quæ ibi succingitur, quantum circuli in planam superficiem extendat. Vocantur hæ cartilagine Latinis, *sigmiformes*, cum C Græcorum, similiter rotundum quæmen integrum haudquaquam absoluat. Fistula ergo hæc, cum annulari laryngis cartilagine, initium ducat, recta descendit, & posteriore sui sede membrana quadam œsophago adhærente quartæ thoracis vertebræ corpus, in duos diuidatur ramos, quorum vterque sui lateris pulmonem ingreditur. Ingressi alios subdividuntur, & hi rursus in alios, donec tandem in minimam usque superficiem pulmonum dispersos, faceffant. Vo ipsam substantiam excurrunt, pulmonis *βρόχια*, quæ vox apud cos retenta fuit. Ceterum vt annulares cartilaginei trunci, quæ fertur, eo minores angustioresque fiunt; ita rami cum primum non amplius ex sigmiformibus annulis constant; sed ex integritas exprimentibus formas, rhombos, inquam, quadrata, & membrana cohærent, vt quibus in locis arteriæ venalis, & vebus iunguntur, membranei sint, cæteris vero in locis, cartilagine ter vtriusque huius vasis propagines, ita vt asperæ arteriæ rami sede arteria, posteriore vena. Interdum tamen varius obseruariæ rami cæteris vasis incumbunt, aut subiacent,

*Actio.
Respiratio.*

*Causa
respiratio-
nis.*

ACTIO pulmonum est respiratio, cum nullum animal sit pulspiret. Est autem *Respiratio*, *tractio emissioque aeris per asperam articulis refrigeretur*. Primaria ergo pars in pulmone asperæ arteriæ cisterna aeris propterea nuncupata: ipsa autem respiratio dicitur, inspiratione, & expiratione. Inspiramus aerem, dum dilatatio arteriæ: expiramus, dum concidit rursus, & aerem pellit. Contractio pulmonum, vnde fiat, in dubium à multis reuocatum esse semper sui partibus, qui non per se, sed motu thoracis has fieri viua sectione nobis pateat, dilatato diaphragmate protinus thymones, extendi. Sequitur enim fugam vacui pulmo, qua nihil dum fortius: at, ne præsentis vitæ periculo, in thoracis vulnere propterea fibris quoq; Natura benignissima pleuræ quasi alligauit quam remissius, si forte thorax læsus sit, trahatur. Ex his intelligi esse, interdum naturalem tantum, interdum ex naturali animaliq; cetero dū thoracis motus, à quo pendet, duplex est, vt supra lib. 4. c. 8. c. simpliciter, cū libera est respiratio, & à solo diaphragmate thora

cum violenta, & thoracis musculi intercostales concurrunt. Reliquos enim, quos cæteri Anatomici addunt, ad respirationem nihil facere, satis laudato loco probatum fuit. Neque est, quod quis obiiciat diaphragmatis motum naturalem dici non posse, quod ipsum musculus sit, cum sciamus sic vocari non tantum ipsum, qui fit fibris, sed & qui musculis, si naturali modo fiat, hoc est, præter nostræ voluntatis arbitrium. Comprimatur ergo pulmo compresso thorace, eodemque distento dilatatur, & non secus ac fabrorum folles, ne inane spatium maneat, aere impletur. In primis tamen aspera arteria, cuius cartilagine à se mutuo non nihil recedunt: membranæ autem, quæ illas iungunt, in latitudinem expanduntur.

V s v s *respirationis* est, tueri, attracto aere, calidum, quod in suo fonte est, hoc est, *vsus re-*
 in corde. Cum autem calidum pluribus modis seruari possit, *spiratio-*
 ria, in quam agit; *deinde*, ventilatione à frigido: *tandem*, excrementorum fumosorum *nis.*
 euacuatione, non secus ac videmus externum nostrum ignem tribus his modis apud *Calidum*
 nos conseruari (absque his enim si foret, in locum naturalem, qui supra est, protinus *quot mo-*
 auolaret) *pabulo* quidem, per alimentum, cibum potumq; seruatur; *fuliginosorum excre-*
mentorum euacuatione, per arterias, ad quas deferuntur, & per poros exhalant reliquæ: *tur.*
ventilatione à frigido, per aerem externum conseruatur. Non enim credendum est, *Inspira-*
 aeris substantia, transformata in spiritus vitales, tanquam pabulo, calidum nostrum re- *tionis u-*
 fici, cum videamus inspirato plurimò aere, si cohibeatur, suffocari tamen animal: quod *sus.*
 certe propterea fit, quia aeris substantiæ suscipiendæ gratia respiratio non sit institu-
 ta. Quin videmus plura quoque esse sanguinea animalia, vt pisces, quæ vitali spiritu
 prædita, aerem tamen non attrahunt. Accedit, quod à Naturæ prouidentia admodum
 foret alienum, si, cum reliquas partes omnes ab aere tam sollerter & studiose defende-
 rit, ipsum caloris fontem cor, tam temere eidem obiecisset. Sic enim protinus omnia
 ab aere lædi cernimus, vt quamprimum aliqua pars interior ipsi exposita sit, actiones
 omnes naturales, quæ ipsi famulantur, læsæ deprehendantur. Attrahit ergo aerem
 externum pulmo, vt qualitate sua frigida fruatur, quod nobis satis manifestum fit in
 calidioribus locis, vbi violenter respiramus, quod cor, quantumuis pulmones pluri-
 mum hauriant aeris, nihil adiumenti percipiat, cum non refrigeretur. Quia tamen *Exspira-*
 nulla in re vnquam prodiga Natura est, sed vt Oeconomus sollers studiose omnia in *tionis u-*
 vsum reuocare contendit, ne quid pereat, quod quocunque modo animali poterat es- *sus.*
 se adiumenti, vt inspirationem aeris ad vitæ tutelam traduxit, ita expiratione ad me-
 lioris vitæ vsum abusa est. Adhibet enim ad vocem, qua affectuum suorum promit re-
 conditas vires, alterique significat. Ac vti *fistula* quidem asperæ arteriæ præcipuum e-
 rat instrumentum refectionis calidi innati, quod in corde est: ita *caput* eiusdem prima-
 rium organum vocis.

Sed iam videamus, quomodo his actionibus satisfaciatur Pulmo. Primum *in thorace*
situs est, vt & ori larynge esset vicinus, à quo haurit aerem, & reddit: & deinde cordi
 suo corpore, cui in inspiratione seruit: tum linguæ, quæ vocem postea in articulatam
 sermonem discriminat. *Diuisus* autem *in duas partes*; vt in medio cor tegetur, & vt à
 se diductæ hæ partes violentius aerem attraherent. *Linea* autem *subdiuiduntur*, ob fle-
 xuram thoracis, cui sic sequaces redduntur. *Figura* peculiaris nulla est, sed talis, quæ

loco accommodata erat, vnde *foris gibba, intus concava*, quod dorsum cauum erat, cor-
 conuexum. *Substantia* constat *spongiosa ac molli*, vt essent quam leuissimi, vnde dũm fœ-
 tus adhuc vteri ergastulo concluditur, nec respirationis munere indiget, duriores
 sunt ac crassiores. Cæterum vt nutriatur & viuat, non nihilque sentiat, *omnis generis vasa*
accepit, & venam quidem, *non à porta vena*, quia hæc nutrit tantum eas partes, quæ sangui-
 ne admodum crasso indigebant, vt viscera nutritioni dicata: *neque à cava*, quia & ille
 crassior erat, quam leuitas substantiæ pulmonum admittebat: *sed à dextro cordis ventricu-*
lo, in quo sanguis fit, medius inter arteriosum & venosum, adeoque nec nimis tenuis,
 nec crassus, sicque sanguine nutritur, quali non alia pars corporis, quemadmodum &
 ipsum quoque parenchyma ab aliis variat. *Arteriam* autem à sinistro ventriculo. Est &
 alia causa maximi momenti, quamobrem à corde hæc vasa immediate deducta sint,
 nempe vt ex dextro ventriculo ad sinistram feratur sanguis, è vena arteriali in arte-
 riam venosam effusus, sicque spirituosus ac nobilis ille sanguis, qui per arterias dedu-
 citur, generetur. In ipso autem itinere, ne qua occasio benefaciendi animali Naturæ
 temere præterlabatur, refrigerat hunc, vt effusus in sinistrũ sinum, calidum, quod in
 corde efferuescit, temperetur: non secus ac nos ad ignem nostrum externum sæpe vno
 oculi ictu ebullientem cohibemus aquam, pauca frigida affusa. Atque hæc est illa re-
 frigeratio calidi, cuius gratia respiratio instituta est, pulmoneſque, & totus thorax fa-
 brefactus. Attractus enim per arteriam asperam frigidus aer, bronchia primum refri-
 gerat, hæc, quia medium tenent locum, vtrimq; adiacentia vasa, vnde & sanguis pro-
 tinus vicinitate frigidum concipit: effusus autem ad cor, necessario efferuescentem ca-
 lorem cohibet. Hæc causa est, cur vbi iunguntur inuicem, membranea sint bronchia,
 vt scilicet frigus promptius penetret. *Arteria* autem *aspera non tota ex cartilagine constat*,
 quia dilatari baud potuisset: *neque ex membrana*, quia facile concidisset: vt ergo neutrum
 deficeret, cartilaginibus membranas intertextuit, non secus ac costas musculis inter-
 costalibus in structuram thoracis. *Larynx* autem *ex rima constat*, vt sonum ederet aer, per
 angustum spatium traiciens; cæterum hunc vt variis modis, & pro suo quisque libitu
 formaret, cartilagineſ circumiecit, quibus præfecit musculos, qui pro nostro arbitrio,
 modo claudunt, aut aperiunt; modo dilatant, aut constringunt, sicque amplum angu-
 stumve reddunt. At enim ne exsiccentur nimium hæc instrumenta, cum vox à sicco
 corpore ingrata fiat, (quemadmodum fistulæ arte paratæ id edocent) glan-
 dulas adiecit, à quibus perpetuo moderate
 irrigaretur.

Quomodo
 calidum
 cordis re-
 frigere-
 tur.

FINIS LIBRI NONI.

ADRIA-

Know Your Bible

Forgotten Books' Full Membership provides unlimited access to more than 28,000 volumes of Christian literature for \$8.99/month

HOLY BIBLE

Continue

*Fair use policy applies

internarum rationem obseruant, suntq; , vt in reliquis duobus ven-
ites, vel contenta. Continentes vocantur, quarum complexu alia coërcē-
 , partim communes, vt capilli, & quatuor integumenta cōmunia di-
 iæ, vt pericranium, musculi, & ossa caluariæ, quæ externæ sunt: duæ
 inges dictæ, Cerebrum ambientes, quæ omnes in caluariæ interna se-
Contenta primum duæ sunt, Cerebrum & Cerebellum, quibustamen
 lis medullæ principium, quod adhuc caluariæ terminis continetur,
 s deinde alia, quæ quinq; sensuum sunt instrumenta, quanquam ta-
 on in capite solum coërcēatur: sed per vniuersum corpus diffusum, la-
 x his quarundam historia, jam ante enarrata est, & quatuor quidem
 ro septimo, vt hic nihil supersit aliud, quam discrimen, quod occurrit
 ventrium: propriarum, puta musculorum, & cranij, partim in quatto,
 o libro abunde satis enodata.

imum in conspectum se offerunt, ^a totam posteriorem capitis partē, ^{a, 1}
 opterea dicitur, contegentes. Horum *substantia* densa est, solida, ac
 longitudinem fissilis; at in latitudine flexibilis. Habent hi pili *tres par-*
 , quæ interdum finditur: *mediam alteram*, quæ flecti potest; *tertiam* tan-
 a quadam & mucosa substantia obsitam, quam *pilorum radicem* appel-
 eficio cuti pilus inhæret. *Situs* omnibus communis est, in postica ca-
 tus tamen diuersus, cum ^b syncipitis capilli, versus frontem; ^c occipi- ^{b, a}
 qui circa tempora sunt, versus aures vertantur; quorum ductuū cen- ^{c, c}
 isa, in summa mediaq; caluariæ sede locus ille est; qui Aristoteli *κορυφή*, ^{d, b}
 a *κρυφή*, quod crinibus densioribus, ac reliquæ capitis partes, tegi vi-
 item proprietatem rei apta voce exprimentibus, ^e *Vertex*, q; circa eum ^{e, d}
 , vocatur. Hic ergo communis terminus est quatuor caluariæ partiū,
 m, quæ se vsque ad frontem versus priora extendit: occipitis, quæ ad
 & temporum, quæ latera respiciunt. *Figuram* habent, non, vti creditur
 d, quod nuper inuenti instrumenti optici beneficio, quod res, quan-
 mas, euidenti magnitudine oculis offert, obseruare licuit, quadran-
 stipitum caulium ve quarundam plantarum. In nonnullis recti sunt,
 ntur, & crispi fiunt. Cæterum in humano corpore *longissimi* sunt in
 untur, non quidem, vt alijs placuisse video, ex fuliginosis cerebri ex-
 sanguine potius, attracto per radicem pili in reliquum truncum. Pro-
 test, quæ analogia quadam pilis correspondent in alijs animalibus,
 uatiliū quidem genere squamæ quæ per radices suas alimentum at-
 libus autem penne, in quibus, si quam extrahas junioribus, manifestè
 tras, qui pennas componat, idemq; alat. Eodem ergo modo & in pi-
 s, ex sanguine, à pilorum radice attracto, & in propriam substantiam
 enerari, mihi omnino persuasum habeo, quod vna eademq; in ana-
 à sapientissimo rerum Opifice accuratè obseruata fuerit. Quæ causa
 impto cerebro, quemadmodum Hippocrates 6. epidemior. loquitur,
 r, exhausta sanguinis debita copia, eius scilicet, à quo pili proueniūt
 & quo

& quo cerebrum partesq; circumstantes nutriantur. Quod si calidum sit moderate, vt ferax esse solet humorum hæc temperies, sanguinem suppeditabit, vnde læta ipsorum leges luxuriabit: contra, si frigidum sit, & materia deficiet, & egressus quoq; intercipietur. Iam si siccum sit, quis dubitet raros futuros, & quam subito defluuiio perituros? contra, si humidum sit, densos, frequentes, & in extremum vsq; senium perduratos.

Differunt tamen capilli in homine, penes ætatem, sexum, regionem, temperamentum, & habitum corporis. Ac quoad magnitudinem, breuissimi rarissimi que sunt infantibus, proluxi mulieribus, breuiores viris. Breues sunt Æthiopibus, longiores Scythis, alijsq; Septentrionem colentibus populis. Qui humidiores sunt cerebro, longiores producunt: qui sicciore, breuiores. Quoad figuram, pueris nuper natis molliores, ac simpliciores sunt, rectique fæminis, & qui frigidas humidæque plagas incolunt, vt Europæi, aut temperamentum simile sunt indepti, rectos alunt: calidi contra, vel in calidis regionibus degentes, crispas, quemadmodum Æthiopes. Quoad colorem, humoris prædominantis color in capillis vbiq; cernitur, cum qualem humorem caro attraxerit, talem colorem pilus induat, ex Hippocrate, lib. de natur. puer. Pueri albos capillos plerumque, aut modice flauos habent; iuuenibus ad nigredinem vergunt: senibus & decrepitis, cani fiunt. Viri, & qui calidam siccamque regionem inhabitant, aut temperamentum huiusmodi natura obtinere, nigris capillis teguntur. Nonnullis sunt pauciores, vt infantibus: alijs pauci, vt senibus, quibus decidunt, quod malum Caluities vocatur, oriturq; in syncipite potius, quam alibi. Caluescunt autem celerius, quibus pili molles sunt, parui, tenues, & qui calida cerebri temperie laborant, cum à bilis acrimonia pilorum radices his prompte erodantur.

Vtus capillorum primarius est, vt cutem: secundarius, vt cerebrum defendant ab iniurijs, vel foris, vel intus subeuntibus. Foris quidem incidunt, aer, pluuia, grandines: at intrinsecus vapores ex inferioribus partibus exhalantes, negotium facessunt. Aer pluribus nocere potest modis: frigiditate, cutis poros constipando, vnde vaporum egressus inhibetur: caliditate, vnde spiritus dissipantur, cerebrumque velut excoquitur: humiditate, partes internas laxando: siccitate, omnia adstringendo, & innatam humiditatem absumendo. His omnibus capilli caput contegendo quam aptissime subueniunt. Pluuia madefaciunt, grandines concutiunt: illas capillorum densitas; has, ductus arceat. Densitas enim pluias non admittit facile: at ductus, quod incidit grandinis statim deducit. Similiter autem & interiorum vim hebetant. Vaporibus enim ab infernis partibus eleuatis, & summa capitis petentibus, exitum largiuntur, viamque liberam atque apertam concedunt.

DE^a CVTICVLA & ^b CVTE, nihil est noui, quod afferam, differens à reliqua, nisi quod illa tenuior sit in capite; hæc crassior. Non tamen per se, sed capillorum illam constipantium gratia, quæ tenuitas his defluentibus in caluitie vel tactu percipitur. Eadem de causa & durior est alia cutis, vt Fallopius monet, & frigidior, indeque & siccis gaudet medicamentis, & calidioribus, ne calor eius exsoluatur. Aristoteles Philosophorum coryphæus, 3. histor. cap. 11. sensu cutim per se carere inquit, maximeque in capite id contingere. Rationem mox subiicit, quod inter cutim & os, minime omnium caro sit interposita. Sed falsus videtur fuisse, cum liquido pateat, sensu re-

vera esse præditam, at obtuso. Nec causa eius rei hæc est, quod substrata carne careat, ut censuit Philosophus: (nam & tibiæ priori parti cutis excarnis obducitur, nihilominus acuto sensu donata est,) sed quia tum pauci nerui ad eam pertingunt: tum quia partim ex sensibili, partim sensu destituta substantia constat. Sensum enim habet cutis: at carent eo, pilorum radices. *Venas* quoque obtinuit, & *Arterias*, illæ, à iugulari externa; hæ, ab arteriæ carotidis exteriori ramo propagantur.

Vasa.

PINGVEDO.

^c PINGVEDO circa occipitium obseruatur copiosior, in obesis; pauca, aut nulla etiam in macilentis. In fronte quoque pauca est, est tamen quædam, & præcipue in iis, qui obesi sunt: imo omnibus quibus glabra obtigit, nec rugis intricata, ut adolescentibus, pinguedo cuti subest, cum rugæ ob carnosam membranam fiant, quando pinguedine nulla interiecta, immediate cuti subternitur, vnde & macilentis frequentiores sunt, maioresque.

e, F.F.F.

MEMBRANA CARNO-

^d MEMBRANA CARNOsa circa frontem, nisi in obesis, vicinissime adhæret, crassiorque est, & ^e musculos illos constituit, qui vulgo fronti, à nobis autem superciliis tribuuntur.

d, D.D.D.

e, E.E.E.

CAPVT II.

De Pericranio.

Etymologia.

Substantia.

Numerus.

Crassities.

Sensus.

Cōnexio.

^a **S**UB ^a membrana carnosâ subito, ac nullo intercedente corpore, alia quædam ^b membrana inuenitur, quam Græci à situ *περικρανίου*, subintellige *χρῶνα*, & communiter quoque *περικρανίου* in neutro genere appellant, *τὸ περὶ τὸ κρανίου πινεδόν*, quod circa cranium, siue caluariam tendatur. Membrana est tenuis, & alba, capitis ossa inuestiens, non tamen omnia, sed frontis tantum, duo syncipitis, & occipitij. *Frontis* quidem *os*, ad oculorum vsque orbitas: *syncipitis*, ad squamiformes conglutinationes: *occipitij*, ad primâ vsq; vertebram. Temporū enim ossa nuda sunt, cum ad ea appellens, musculos eam sedem occupantes, (sunt autem attollens inferiorem maxillam) ascendat, & externa obtegit, non tamen ad insertionem pertingat: sed circa iugalis ossis regionē terminatur. Hanc nonnulli duplicem faciunt, aliam dicentes esse, quæ membranæ carnosæ, aliam quæ cranio necitur: illam vero ^d pericranium dici, hanc ^e perioostium. Attendi enim omnibus ossibus membranâ foris, quæ ab externis protegit, & tueatur. Mihi tamen *simplex tantum* semper visa est, etsi in ipsa dissectione geminam mentiatur naturâ, id ipsi cum cæteris omnibus membranis, quæ quantulamcunq; crassitiem nactæ sunt, commune obtinuisset. *Crassior* autem hæc est pluribus aliis, quæ in nostro corpore reperiuntur: sic tamen, ut circa suturas seipsam quoq; crassitie vincat. *Sensum* habet acutissimum, ob primi secundique nervorum ceruicis coniugia, quæ per occipitium sparguntur: tum ^f propaginem tertij paris cerebri, quæ foramina ossium frontis egrediens, ad cutem eidem obtensam proficiscitur. Huius gratia prudenter Chirurghi admonent, pericranium pungendum haudquaquã esse: & in vulneribus capitis studiose, dum trebris cranium perforamus, præcauendum, ne alicubi lædatur, sed si à subiecto osse remouendum sit, incisione cultelli acuti, vnguibusque separetur. *Connectitur* enim cum crassa cerebri membrana fibris quibusdã nerueis ad cranij interiora se penetrantibus, **valideque**

a, 10. 11.

D.D.D.

b, C.

c, M.M.M.

d, Oten-

ditur ex-

horum

opinione:

litera G.

& a.

e, H. & b.

f, n. 1. 2. 3.

THIS PAGE IS LOCKED TO FREE MEMBERS
Purchase full membership to immediately unlock this page



Never be without a book!

Forgotten Books Full Membership gives universal access to 797,885 books from our apps and website, across all your devices: tablet, phone, e-reader, laptop and desktop computer

A library in your pocket for \$8.99/month

Continue

*Fair usage policy applies

Conexio. ca futuras cohæret, per quas, vt dixi, ^c fibras qualdam ad exteriores cranii
 cit, vt validissime alligetur. Sed & circa basin eiusdem vbiuis, imprimis vlti-
 acutos exigit os cuneiforme: tū foraminibus cranium ipsum pertusum est
 bibus firma cōnexionē iungitur, si discedas à duobus tantū ossis cuneiformi-
 circa quos glādula pituitaria sita est. ^d Nectitur & tenui mēbranæ, & huius-
Superfi- tu cerebro, beneficio vasorum, quæ huic, & illi largitur. ^e *Superficies exte-*
cies. *rior*, quæ cranium respicit, ^f inæqualis est, & asperitate quadam donata, ob
 bus se conterminis partibus adstringit: *interna, vel inferior*, æqualis, splendi-
Forami- dior. *Foraminibus* pertusa est plurimis, sparsim seminatis, ad vasorum: sed in
na. iusculo, ad infundibuli transitum: maximum omnium obtinuit, qua sede
 dulla dorsi vertebrarum seriem ingreditur: quemadmodum & cribri insti-
Processus. terna, vbi os spongiosum obtendit. Membrana hæc duobus in locis refl-
 plicat, sicque *processus duos* exigit, quorum alter in elatiore capitis parte
 steriorē confidet: ille, superior; hic, posticus non immerito nominatur. Su-
perior, quæ quasi deducit, ^h sinui tertio, de quo paulo post dicemus, sed cum
 cerebri ad anteriora excurrat, bifariam id ipsum in ⁱ dextram ^l sinistramq;
 Redditur autem in itinere angustior, & quo longius à principio suo profe-
 apicem tenuiorem desinit, qui tandem in ⁿ processum superiorem ossis sp
 Cristam Galli vulgo vocari supra monuimus, alligatur. Hic quia apte fat
 foriam exprimit, à Dissectoribus *Falx* vocatur. *Posterior* ergo sedes, quæ po-
 membranę cerebellum obuelanti contigua est, *falcis basi*: at *prior*, quæ Cristę
mucroni respondet. *Superna & convexa pars, dorsum*; *inferna, & caua, aciem* mer-
 steriorē autem sede in priora latus, sensim falcis in morem stringitur, &
Hemi- ^o *Posterior* breuior, at crassior, p cerebellum potissimum à q cerebro diuidi-
crania riorem processum nonnulli referunt, quod hemicrania nonnunquam c-
causa. cohibita scilicet vi dolorificæ causæ ab hoc intersepimento, quo minus vi-
 tus occupet. At falluntur hi grauitur, cum hemicranie non internas sub-
 partes: sed foris, temporales musculos obsideant, humoribus biliosis irruere
Sinus cras- In his duobus processibus quatuor quasi tubuli, siue canales deducuntur
fae mem- reliqua cerebri, aliarumque partium vasa ad amussim rotunda, sed latiora
branæ. quos *Sinus* appellant. ^r Primi duo, siue dexter & sinister, à situ lateris in quo
Primus sic appellati, ad latus foraminis primi ossis occipitii, oriuntur, & per poste-
& secun- dentes oblique, ad se versi, circa cerebelli apicem ^s coeunt, atque angulu-
dus. quæ nonnulli resectionū studiosi Herophili ληνόν, siue *Torcular* fuisse arbit-
 hos sub principium inseruntur Venę iugularis interne maior, & Arterię c-
 nor ramus, per ^u secundū ac tertiu occipitii foramina, primo accumbentia
 plitudinem subeuntes. Circa finē autē duos alios ex concursu suo educunt
Tertius. ter sursum vadit, & alter deorsum labitur. Ille tertius dicitur, hic quartus.

ulum substantiam cerebri peruadant, vsquequaq; variis antractibus hoc nomi-
 cerebro incisus se insinuat, & ad intimiores partes transmittit. Ex quo clarum
 rauiter nonnullos hallucinari, qui Cerebrum inflammatione posse corripi, ne- *An cere-*
 quod & Galenus olim agnouit, scripsitque, & experientia ipsa sæpenumero eui- *brum in-*
 r ostendit. Ad aphorismum enim quinquagesimum vltimæ sectionis, in quo *flamme-*
 ocrates, eos quibus cerebrum syderatum est, tridui interuallo obire docet, gra- *tur.*
 potius inflammationem, quam natiui caloris extinctionem (quam alias Sphace-
 zificat) intelligendam esse testatur. Rationem addit, quod ab hoc nulla salutis
 uer sit, quam Hippocrates tamē promittit si hoc superauerint. *κόσσισι αὐτῶν σφρακελιῶν*
ραλ *⊕*, *ὅν περὶ τὴν ἡμέραν ἀπάλλω*). *ἢν δὲ ταύτας διαφύγῃσιν, ὑγιῆες γίνονται.* Iam & nos ipsi
 oramina cranii, quæ terebris fiunt in capitis vulneribus, cerebrum cum dura
 ibrana ita sublatum esse, vt extra caluariam prominere, sepe vidimus: sedata mox
 mmatione in suum locum rediisse. Quin & in apertis cadaueribus abscessus in
 Cerebri substantia repertos, multorum grauissimorum authorum testimonio
 probatur.

C A P V T I V.

Cerebri, quatenus id in Veteri sectione se offert, historiam nectit.

ON T I N E N T E S supremi ventris partes vidimus, reliquum nunc est, vt & con- *Cerebrū.*
 tenras inspiciamus. Continetur in cranio *Cerebrum*, Græcis ἐγκέφαλ *⊕* dictum, à *Etymolo-*
 ἴο, ὅτι ἐν τῇ κεφαλῇ πέτεται, quod in capite locatum. Veteribus Philosophis, quibus *gia.*
 A a a 3 medulla

medulla esse credebatur, cum adiectione *μελὸς ἐγκεφαλῆς*, *medulla capite contenta*, ad differentiam τῆς *ραχίτιδος*, eius quæ dorso compræhenditur, & spinalis medulla hodieque nuncupatur. Reuera autem Cerebri substantia à medullari ossium plurimis in rebus distat, & id multis parafangis, siue temperamentum intuearis, siue usum consideres. Calida enim hæc est, & ossium humectationi dicata: illa frigida, sensui motuique destinata. *Substantiam* ergo habet sui generis peculiaris ac propriam, & nulli alteri parti, nisi spinali medullæ, quæ quasi oblongatum cerebrum est, communem. Hanc etsi haud accuratè definire nobis liceat, quod mens nostra ad formarum inspectionem hebescat: nonnullis tamen accidentibus circumscribere conueniet, si dicamus crassam esse, viscidam, glutinosam, albam, ac mollem. *Magnitudo* autem tanta, ut homo in respectu sui corporis ex omnibus animalibus maximam cerebri copiam sit nactus, teste Aristotele i. histor. anim. & mares plus, quam fæminæ, in qua re tamen haud subscribo. Id vero notandum est, quod tradit se obseruasse Falloppius in profundis capitis vulneribus, in plenilunio turgere cerebrum, subsidere decrecente Luna. Ex quo facile rationem licebit multorum petere, sed imprimis cur in lunæ obitu grauiora eueniant incommoda, ex ictu capitis, quod tunc temporis ob interuallum cranio duræque membranæ interiectum promptius venæ quæuis abrumpantur. Quin &, cur nouilunij tempore epilepsiæ periodo quadam moueantur. Humores enim acres denegata humiditatis permixtione acridinem concipiunt, cerebrumq; mox lacescunt, sed imprimis si melancholia peccet adusta, aut atrabilis humor. *Figura* cranij formam æmulatur, adeoque rotundum est: sed circa basin aliquantulum depressum. *Superficiem* autem habet inæqualem, & hoc duabus de causis. *Primo*, ob anfractus & spiras, intestinorum circumuolutionibus similes: *deinde* ob tubercula, quæ per basin sparguntur, ex quibus quatuor priorem sedem circa frontem occupant, duo vtrinque ad latera sita sunt in media basi, quinq; circa occiput.

Lib. de
vulnerib.

a, 10. 2. 2.
CCC.

b, vide 10.

9. 2.

c, BBS.

d, D. D.

e, EEE.

Substan-
tia-

Magni-
tudo.

Figura.
Superfi-
cies.

Diuisio.

Discrimē
Cerebri,
& Cerebelli.

Duplex
Cerebri
secandi
ratio.

Antiqua.
Nova.

Diuiditur ^b *Cerebrum* in tres partes, in ^c *Cerebrum* propriè sic dictum, ^d *Cerebellum*, & ^e principium spinalis medullæ. Varia enim Cerebri acceptio est, & modo, ut iam sumpsimus, totum id insinuat, quod cranij amplitudine compræhenditur, quomodo & Cerebri vulnera dicuntur, quæ quocunq; loco inflicta sunt huic substantiæ: modo anteriorem, & maiorem eius partem, ut sumpsit Aristoteles, i. histor. anim. cum bipartitum esse inquit omnibus animalibus, eiusq; postremæ parti adiunctum id, quod *Cerebellum* vocatur. Differt autem à *Cerebello* substantia, colore, magnitudine, figura, & cavitatibus. *Substantia*, quia mollius est: *colore*, quia candidus: *magnitudine*, quia triplo amplius: *figura*, quia rotundum: *cavitatibus*, quia his plenum.

Cæterum antequam harum historiam enodandam suscipiamus, merito monendū est, duplicem esse sectionis Cerebri rationem: *vnā* à Galeno traditam, & à pluribus quoq; Recentiorum obseruatam, puta Vesalio, Falloppio, alijsq;: *aliā* nouiter opera Constantini Varolij inuentam, qui & ipse plures mox asseclas indeptus. Inter vtramq; illud est discriminis, quod *antiqua* à superiore sede sectionis seriem auspicatur: *noua*, liberato cerebro ab ossibus omnibus, à basi initium ducat. Hanc, & illam, cum tenere plurimum intersit, quod sine antiqua Veterum Medicinæ Scriptorum, sed imprimis

Galeni

Know Your Bible

Forgotten Books' Full Membership provides unlimited access to more than 28,000 volumes of Christian literature for \$8.99/month

HOLY BIBLE

Continue

*Fair use policy applies

Posterior.

fundibulum fertur: ^z alter, in posteriora porrectus, sic angustus, vt Vesalius interdum ^z, 10.5, 2. reperiri negitet, sub ^a testibus & ^b natibus cerebri in quartum Ventriculum delabitur. G. vide & 10.8.11. D

Infundibulum.

Circa hunc rima quoq; est, quam Columbus Vulvæ muliebri assimilat. ^a, II. b, H. H. c, vide 10. 10. N. sed imprimis 10.8.11. K. d. O.

Glandula pituitaria.

Ex priore ergo ad infundibulum via patet. Est autem ^c Infundibulum, quæ & Pelvis quibusdam, cavitatis quædam sub tertio Ventriculo, ex membrana cerebri tenuiore composita, quæ sensim angustior reddita, infundibulum, quo vtimur ad transfundenda liquida in vasa strictioris orificij, æmulatur. Desinit autem in ^d glandulam quandam, eadem tenui membrana obvelatam, quæ Galeno innominata mansit: cæterum nostris Pituitaria dicitur, quod pituitam credatur excipere, destillantem à cerebri ventriculis. Sita est autem in ^e sinu ossis cuneiformis quadrato, qui in sellæ medio exscul-

Rete admirabile.

ptus est, à quo quatuor alij excurrunt, partim versus ^f priora, ad secundum foramen eiusdem ossis in oculi sedis radice positum; partim ad ^g posteriora, ad inæquale & asperum foramen, quod eiusdem ossis quintum est. ^h Circa glandulam à lateribus dicti sinus plexus quidam membranofus consistit, infinitis arteriarum surculis retis instar complicatarum exstructus, qui omnes originem habent ⁱ à maiore carotidis arteriæ ramo, qui per foramen proprium in osse temporum insculptum cranij amplitudinem ingreditur. Vocatur hic plexus Rete admirabile Recentioribus: Galeno, *διπλοειδής πλέγμα*, hoc est, *plexus retiformis*. Figuram eius non rectius animo committes, ac si piscatorum retia quamplurima extensa, & inter se confusa mente conceperis. Quanquam autem à doctissimo Vesalio negatum sit, esse quale à Galeno descriptum reperimus, quem nec hominis cerebrum, sed bouis: nec exactè vidisse, sed delusum visu profitetur: omnino tamen id statuendum est, in hominum quoq; cerebris plexum hunc reperiri, quantumvis non negemus in vitulorum bouumque capitibus multo maiorem, adeoque & euidentiore.

Glandula pinealis.

^l Circa secundum ac posterius foramen, qua in quartum itur, corpora quædam occurrunt, non admodum insignis magnitudinis, quæ inter primas meretur partes illud, quod ab Anatomia proceribus *κωνάριον* vocatur, siue ^m Glandula pinealis, ducta appellatione à substantiæ, tum figuræ ratione. Substantia enim glandulæ est, non nihil duriusculæ, & figura nuci pineæ, aut turbinatæ similis, cuius apex sursum spectat, basis deorsum. Sita ergo est hæc glandula in principio canalis illius, qui posteriorem ventriculum cum tertio coniungit, & prout cæteræ glandulæ omnes venarum diuaricationibus tributæ sunt, sic hæc sinum quartum ad duos priores ventriculos contendentem sustinet ac suffulcit. Glandulæ pineali ex utraq; tertij ventriculi parte contiguæ sunt particulæ

Nates.

Testes.

Meatus.

quatuor, rotundæ, ac eminentes, ex quibus priores, ⁿ Testes, *διδύμοι*: posteriores, Nates ^o, II. & Clunes, Græcis similiter *γλεπία*, appellantur. Sunt autem portiones cerebri tenues & globosæ, imaginem eorum, à quibus nomen acceperunt, representantes, quæ meatum ducunt ex tertio ventriculo in quartum patentem.

Quartus ventriculus.

^p Quartus autem hic Ventriculus inter Cerebelli inferiorem partem, & spinalem medullæ superiorem situs est, omnium ventriculorum cerebri minimus, qui, ad teretem figuram compositus, sensim in acumen se stringit, vnde & ab Herophilo scriptorio calamo comparatus fuisse æstimatur. ^q, 10. B. ^r, C.

CAPUT V.

Cerebelli, eiusque partium iuxta Veterum dissectionem, enarratio.

CEREBELLUM altera ac posterior Cerebri pars est, à Græcis *παρεγκεφαλῆς* dictum, quod Cerebro velut appendix cohæreat. ^a *Situm* enim est à posteriore ipsius sede in occipitio, cui duarum membranarum interuentu, quibus inuoluitur, cohæret. *Dif-* fert autem à Cerebro pluribus in rebus, idq; haud leuiter, substantia, inquam, magnitudine, forma, cavitatibus, & colore. *Substantia* enim eius, quæ spinali medullæ circa basin originem confert, durior multo est: & *magnitudo* vix tertiam partem conficiens: *forma* autem latiore, quam rotunda; tum *sinibus* nullis intus excauata, *colore* flauum, & cinereum. ^b *Constituitur* autem ex quatuor partibus, quarum ^c duæ laterales sunt, dextra, & sinistra: ^d duæ mediæ, anterior & posterior. Illæ, rotundæ sunt sphaerarum in morem: hæ, teretes, & (si simul contempleris,) velut in orbem aguntur. Illas, *Globos cerebelli* haud incommode vocaueris: has, *Veteres Vermiformes processus*, *σκωληκοειδεις ἑπιφύσεις*, dixerunt. Sunt autem apud eosdem celeberrimi, ex quibus alter anteriorem quarti ventriculi sedem, alter posteriorem apice suo respicit. Figuram enim habent vermium, qui cariosa ligna depascuntur, multipliciter orbiculati, ex altera parte latiores, altera strictiores. *Stricta* ergo *sinum* respiciunt, qui inferiorem sedem cauat, & *cisterna* à nonnullis dicitur, estque elatior sedes quarti ventriculi, cum reliquam sedem tenuis membrana obuelet.

a, 10. 6. fig.
1. II. & fig.
2. FF. ite
10. 9. 1.
D. D.

b, vide 10.
8. fig. 1. &
3. 15. 10. II.
2. AA. 22.
c, CC.
d, D. vide
& 10. 8. 13.

CEREBEL-
lum.
Etymolo-
gia.
Situs.
Substan-
tia.
Magni-
tudo.
Forma.
Color.
Partes.
Globi.
Processus.

Sinus.

CAPUT VI.

Spinalis medulla, secundum Veterum placita, descriptio.

TERTIA pars Cerebri, eius inquam substantiæ mollis, & albæ, quæ toto cranij complexu coercetur, *Spinalis* est *Medulla*, improprie sic hodieq; dicta ob erroneam Veterum opinionem, quibus à medulla ossali nulla propemodum in re distare credebatur. Græcis ergo *μυελος ραχίτης*: sed & *νοτιαῖ* dicitur, siue *dorsalis*. Vt cunq; vocetur, eius appellatio ambiguitatis haud est expers, sed sæpe, vt apud Galenum & plerosque omnes Antiquos Anatomicos, illam substantiam denotat, quæ cranio, veluti processus quidam cerebri oblongus, per occipitij foramen primum & amplissimum egrediens, in totam vertebrarum dorsi seriem ad ossis vsq; coccygis sedem, cum itinere semper decrescens, labitur. *Interdum*, vt ab ijs vsurpatur, qui, falsitate prisce sectionis deprehensa & abolita, nouam substituerunt, pro ea tota sumitur, cuius ^a pars adhuc cranij terminis contenta, ab Antiquis ignorata fuit. *Medulla* ergo *spinalis* commode situs ratione bifariam diuiditur, si aliam quidem Cranio, aliam spina vertebrisq; comprehensam dixeris. Quæ tamen vera eius origo sit, & quantulacunq; illa portio, quam Cranium tegit, sequens enarrabit Caput: nunc enim sic eius historiam persequi animus est, vt Antiquis illis Refectoribus perspecta erat.

a, hanc ostendite leganter, fig. 2. tab. 9. lib. 10.

SPINALIS
medulla.
Etymolo-
gia.
Homonymia.

Ortus.

Cæterum spinalis medulla ex Galeni sententia 8. vs. part. 10. ex quarto cerebri ventriculo, tanquam principio suo digreditur, cum cerebri non minus, quam cerebelli sit quædam productio; at vbi jam ad amplū occipitii foramen peruenit, recto tramite per spinam fertur. *Substantiam* ergo & Cerebri nacta est, non tamen vt illa duplicem, sed medullarem tantum: nec ita mollem, sed duriusculam, vt adeo alba sit, & compacta, quamquam nec sibi ipsi vbi que similis, cum progrediendo semper indurescat. Est & gemina, diuisa velut longa sectione in medio, vsque ad lumborum vertebra, quam bipartitionem coctio tibi oculis subiiciet facile, cum citra dilacerationē diuellet. Sed & animo si velis hanc concipies, dū aduertas causam, quæ alterutrius lateris paralyfin impingit. Cingitur hæc *membrana* duplici, non secus ac Cerebrum vnde oritur. *Vna*, quæ immediate tangit, à tenui meninge protensa, & sese inter vtramque partem insinuans, sola seorsim inuoluit. Per hanc vasa excurrunt, quæ vel nutritioni ipsius, vel vitæ prospiciunt. *Alter*, quæ hanc obtendit, & à crassa membrana proficiscitur. His duabus inuolucrum circumiicitur ex Galeni sententia, enatum à ligamento vertebrarum corpora iungente. Cæterum id obseruandum est, priores duas, quæ à cerebri meningibus descendunt, nullo inter se, quemadmodū vbi adhuc in caluaria sunt, interuallo distingui, sed sese contingere. *Figura* teres est, sub principium amplior, sensimque in apicem, vbi non nihil processit, attenuatur. Tota autem continua cum sit, circa finem tamen in plures *funiculos*, ac quasi filamenta quædam, caudæ equinæ speciem referentia, dissoluitur. Educit autem similiter ac Cerebrum (quanquam hercle, vt dicturi sumus, ipsa potius sola ipsius portio superior) *neruos*, qui cum innumeri sint, ab Anatomicis tamen in numerum foraminum vertebrarum communium, per quæ ex spina egrediuntur, sunt digesti, vt adeo tot sint coniugationes, quot vertebrarum foramina. Quo autem pacto hi nerui egrediantur, & egressi distribuuntur in singulas partes, abunde satis in superioribus videmur esse complexi.

Membrana.

Figura.
Funiculi.

Nervi.

Lib. 7. c.
3.

CAPVT VII.

Cerebri eam dissecandi rationem, quam Recentiores inuenerunt, primum proponit, mox partium eius beneficio inuentarum, aut aliter comparantium, historiam nectit.

Nova sectionis utilitas.

Differentia.

Sic ergo Cerebrum se, eiusque partes, si Galeni Veterumque præceptis insistens sectionem aggressus fueris, habent: at si Recentiorum quorundam inuentis placide acquiescens, ab inferiore sede auspicaberis, & plures primo partes, quam enumerauimus, & elegantius nonnullas, ac aliter se oculis obiectantes, tam figura, quam magnitudine, situ, atq; origine haud dubio depræhendes. *Plures* dico partes, cum præter Vermiformes Cerebelli processus, & Pontem (sic ab inuentore Varolio vocatum) intueri detur: *elegantius*, Infundibulum, & glandulam pituitariam, tum rete admirabile. *Aliter se habentes*, in figura quidem, tertium & quartum ventriculum: in magnitudine autem, duos primos & anteriores dictos sinus: tum in situ nates, & testes, nuncupata corpuscula: tandemq; origine spinalem medullam, duo prima neruorum cerebri paria, tum quintum, & octa-

THIS PAGE IS LOCKED TO FREE MEMBERS
Purchase full membership to immediately unlock this page



Never be without a book!

Forgotten Books Full Membership gives universal access to 797,885 books from our apps and website, across all your devices: tablet, phone, e-reader, laptop and desktop computer

A library in your pocket for \$8.99/month

Continue

*Fair usage policy applies

ter hos progreditur ⁱ *octauum par nervorum*, quod odorum receptioni dicatum est. Inde ⁱ, Q. Q. ^l, G. G. ^m, I. ⁿ, P. ^o, K. K. I. ^p, Z. Z. ^q, E. E. E. ^r, c. ^s, d. ^t, e. e. ^u, hæc expressa eleganter 10. 10. litera L. L.

^l *Arteria carotidis ramus maior* vtrinque, & *rete admirabile* spectabis, in quorū medio ^m glandula pituitaria cum ⁿ infundibulo suo est sita. Hinc ^o secundum nervorum par contemplantaberis, & ^p *Vertebralem arteriam*, quæ per transversos vertebrarum cervicis processus ascendens, sub ^q spinali medulla cum coniuge ^r vnita, ad anteriora capitis ^s excurrit, ac ^t iterum bifariam divisa, ^u rete admirabile cum carotide arteria efformat. His sic obiter ^v *stratis* accuratius mox omnia rimanda sunt.

Spinalis medulla verus ortus.

Primum ergo inuestigandus verus spinalis medullæ ortus, qui sese haud difficulter in conspectum proferet, reflexa eadem versus anteriora. Non enim in occipite, vt alias creditur, sed anteriore magis cerebri parte exoritur, efficta ex quatuor veluti radicibus, quarū *anteriores duæ* maiores sunt, & ea sede ex cerebro enascuntur, quæ circa Ventriculorum fere medium consistit; *duæ posteriores* minores, ex cerebelli inferiore parte enatæ. Progredientibus autem versus posteriora illis, hæc occurrentes iunguntur, sicque spinalem medullam producant, ex qua vt vno, sic vero principio omnes, quotquot sunt corporis nerui, emergunt. Circa truncos posteriores, *processus* occurret nonnullus, qui in veteri sectione prorsus se nequaquam prodit, à Varolio *Pons Cerebelli* dictus. Hic per transversum in anteriora & inferiora fertur, sicque spinalem medullam amplexatur, vt scripsimus superius primum par gulam constringentium, Oesophagi principium amplecti.

Pons Cerebelli.

Nervorum Cerebri dicuntur verus ortus. Primi. Secundi. Quinti. Octavi.

His indagatis, exacte nervorum, quos vulgus ad Cerebrum refert, originē inuestigare expedit. *Primum* enim par, non vt inquit Prisci, ex cerebri basis anteriore sede oritur; sed ex radicum anteriorum spinalis medullæ superiore parte, qua ventriculorum cavitationem respiciunt. Similiter *secundum* ex eodē fere loco, quod in suo exortu sic vnitur, vt angulum communem efficiat. *Quintum* ex ponte Cerebelli prodit, qui cum Veteres fugerit, & huius paris verum exordium latuisse eos necessum est. *Octavum* similiter ad extrema cerebri latera, ea sede, quæ supra auditus foramina est. *Cætera* vel ex Vesalii quoque, & Columbi mente à spinali medulla egrediuntur. Quis autem omnium progressus sit, quæque distributio, supra libro septimo compræhendimus.

Quartus ventriculus quid sit.

Nervorum principii dimissis, Cerebellum auferendum est, vt *quartus ventriculus* pateat, qui inter ipsius basin, & superiorem ac posticam partem spinalis medullæ, ex eorum concursu enatus, reconditur, cum reuera non sit aliud, quam cauitas quædam teres, ex duobus sinibus semicircularibus efformatus. Superiorem ergo eius portionem Cerebellum: inferiorem, Spinalis medulla confert: ac, si rem æqua metiaris æstimatione, ventriculi nomine prorsus indignus est, cum in ipsa cerebri cerebellive substantia non sit situs, neque primaria intentione à Natura exsculptus, sed ex corporum dispositione necessario talis emergat.

Nates. Testes. Pinealis glandula. Foramen posterius tertii ventriculi.

Remoto deinde Spinalis medullæ principio, ablatis autem penitus neruis opticis vna cum demonstratis, corpuscula illa quatuor, *Nates, Testes, & Pinealis glandula*, non tamen, vt vulgo, in ipso Cerebri corpore, sed extra tibi apparebunt, facilique agnosces industria, principia esse spinalis medullæ, vt in vsu inuestigando sudorem haud moveas. *Testes* enim portiones sunt radicum medullæ à Cerebro enascentis: *nates* autem earum, quæ à Cerebello deriuantur. *Foramen* deinde posterius tertii ventriculi, per quod

quod ad quartum viam esse tradiderunt, non aliud est, quam interuallum, quod ex concursu quatuor horum corporum sphaericorum, ob figuræ necessitatem, sequitur, & formatur.

Tandem *Ventriculorum* cerebri inspectio restabit, qui vt pateant, longa tibi & profunda sectio in basi vtrinque facienda erit, labraque sectionis ad latera, coniicienda, aut distrahenda. Sic manifesto comperies, quoad numerum duos tantum esse Ventriculos: *ratione magnitudinis*, ampliores, quam vulgo creditur: *at figura*, cerebri formam sequi. Quin si aduertas maiori industria, vnicum esse affirmabis, distinctum septo lucido. In his considerabis plexus retiformes, qui ex membrana, vasis varie inter se complicatis, tum (quod diligenter notandum ex obseruatione Varolii) innumeris glandulis componuntur.

His visis inuertendum cerebrum est, & eius superior pars diducenda, quæ falcis interuentu, (est hic processus superior duræ membranæ) bifariam scinditur. Circa medium vtriusque callosum corpus interiacet, quod vtramque necit,

Ventriculi anteriores.

Septum lucidum. Plexus retiformis.

Dextra & sinistra cerebri pars. Callosum corpus.

C A P V T VIII.

De Actione & vsu Cerebri.

CVm omnis, quæ de rerum naturalium, actione vsuve instituitur disquisitionis principium, vera sit ac perfecta ipsarum prævia inspectio, quod animus noster in causarum inuestigatione, iis insistat & vtatur notionibus, quas sensus, mentis satellites, obtulerunt: neminem esse statuo, quin tacita protinus vi quadam intelligat, maiores nostros, vtcunque summos, & in Philosophia exercitatissimos Viros, grauius in Cerebri vsu hallucinatos esse, quod, vti monstrauius, plerasque omnes ipsius partes, vel imperfecte, vel false admodum, ob ignotam veram disseccandi rationem cognouerint. Quamobrem & dum ad hanc nos disputationem componimus, ab eorū vestigiis merito discedendum erit, & Recentiorū potius sequenda inuenta, quorū ingenio, vt primū vera disseccandi Cerebrū ratio in lucē eruta est, ita & occasio data fuit, accuratius subtiliusque plurima inuestigandi. Vtcunq; autem necdum omnia sic clara reddita sunt, vt omnes superasse tenebras videantur: credendū tamen, fore aliquando, qui in hanc rem, velut omniū præclarissimā, animum diligentius intendētes, quæ nunc mentē nostrā fugiūt, clarā ac manifestiora reddant. Interim dicamus, quæ in hac difficillima refectionum parte nostro sumus assequuti studio, exordiū ab ipsa Actione desumentes.

Veteres merito circa Cerebri actionem hallucinatos esse.

Graues hic mox disceptationes inter Medicos, Peripateticosque Philosophos se offerunt. Hi enim cordis refrigerandi gratia conditum, ex duce suo Aristotele, 2. de partibus animal. c. 7. probare conantur: illi, spirituum animalium generandorum nomine factum, non instrenue profitentur. Ego, etsi haud ignorem, quam longe inter se distent summi hi Viri, si primum eorum opiniones recitari audias: non tamen sic sententiis, quam verbis à se mutuo mihi dissentire videntur. In eorum ergo concedo placitum, quibus creditur, Galenum rem ipsam duntaxat: Aristotelem vero etiam modum indicasse. Ille enim, spiritus animales ex vitalibus in cerebro elaborari statuit: hic, modum simul exprimit, quo generatio illa perficitur. Dum enim beneficio arteriarum caroti-

Actio Cerebri.

dum, tum jugularium venarum, spiritus & sanguis, in duræ cerebri membranæ sinus effunduntur, temperamento cerebri, quod, quam cordis, frigidius est, temperantur, aptique animalibus functionibus, (sensu hæc motuque absoluuntur) fiunt. Manifeste id tibi licebit notare, ubi vel vino, vel internis causis cerebrum incaluerit, in quo subito, nec mens sibi constat, errantque sensus, ac motus labascunt. Nec tamen, quod quibusdam visum est, secundum substantiam quædam hic vitalium spirituum fit mutatio, quæ totam horum naturam euertat: sed temperamenti solius alteratio quædam perficitur. Quanquam certè credam, quoad substantiam attenuationem quoque aliquam accedere, cum nudos magis, liberosque ab omni concreta materia, atque vitales spiritus, qui sanguini adhærent, usu experiamur. Cæterum ipse Aristoteles, utcumque; à multis hic acerbè reprehendatur, qui obscuritatem eius exprobrant, prudentissimè tamen, meo iudicio, egisse videtur, ut qui modum cum re breuiter sic explicare contendit. Nec tamen ita obscuritatem ipse suis verbis, vel ambiguitate vocum, vel impropria quadam dicendi ratione affert, quam relinquit ijs, quibus legendi Aristotelem, & intelligendi ratio non satis est perspecta. Nam cum loquendi formulas, quas ipse habet, tum à nostris hominibus, tum imprimis Galeno diuersas, acerbè nimis subito eludunt, næ faciunt, omnia ut intelligendo, nihil uti intelligant. Quam enim clarus sit, ac quam præclaram sententiam de Cerebri actione protulerit, apertè satis ex laudato loco colligitur, 2. part. an. 7. in quo clarissimè edocet, Animæ nostræ officia muniaque omnia caloris beneficio obiri, a deoque & motum ac nutritionem calore absolui. Calorem autem hunc, cum in corde stabulerur, ut in fonte, propterea & calidissimum ibi esse: sed cum in alijs alijsque tum partibus, tum actionibus, mediocritas quædam requiratur, momentum, quo hanc assequitur, contrarium postulare.

Necessario ergo pars aliqua (talisis est Cerebrum) condenda erat, quæ calorem cordis feruentem, id est, vitales spiritus, temperaret, cuius ope reliquæ actiones, ut motus ac sensus, absoluerentur. Ergo cum Cordis refrigerandi gratia Cerebrum conditum scribit, multa simul non minore elegantia, quam breuitate explicat, usum primo, deinde modum, ac tertio materiam. *Usum* quidem, quia Cordis gratia factum: *Modum*, quia refrigerat: *Materiam*, siue subiectum, Calorem. Sed videamus, quam aptè etiam Galeno assentiatur. Calorem, inquit, cordis refrigerari: at calor hic ubique animæ instrumentum ab eodem vocatur, & hoc ipsum Spiritus alibi dicuntur esse: qui ergo clarius Vitales Galeni spiritus indicasset, cum calorem cordis vocat? Sed & qui melius? cum sic causam illius refrigerationis simul includat, quod scilicet tam feruentem calorem actiones omnes hæudquaquam perferant. Galenus tamen strictius hunc usum persequitur, dum sensus motusque gratia fieri id contendit: explicat enim quæ sint actiones illæ, quæ refrigerio cerebri indigent. Ex his concluditur, partibus omnibus sensu motuque præditis, facultatem hanc, spirituum animalium in Cerebro genitorum ope offerri, hæud secus, ac Vita ipsa eorum subsidio, qui in corde residentes, Vitales à Medicis propterea appellantur. Cæterum, ut hi ipsi sua ipsorum substantia Arterias peruadunt, omnesque, ad quas transmittuntur, adeunt partes, sic & (superius id probatum est) animales spiritus neruorum penitissimas partes, cum vitalibus sint tenuiores, fulminis instar peruadunt, ac temporis momento penetrant. In viuo namque corpore, partes quæ-

Aristoteles defensio.

Spiritus animalis in substantia neruos adit.

Lib. 7. ca. 1.

uis

Know Your Bible

Forgotten Books' Full Membership provides unlimited access to more than 28,000 volumes of Christian literature for \$8.99/month

HOLY BIBLE

Continue

*Fair use policy applies

tius feratur, comes ipsa, varios *anfractus* in superiore ipsius superficie exsculpit, quibus sese vbiuis insinuat. In sinus autem sanguis arteriosus venosusq; effunditur, qui mox confusus, & Cerebro alimentum, & spiritibus animalibus generandis, materiam supeditat. Quicquid enim crassi ac fibrosi in eo est, in nutrimentum cedit: at vitales spiritus, exhalantes in Cerebri substantiam, attenuatiq;, mox ac refrigerati fuerint, in animales faceunt, neruisq; postea transmittuntur. *Sinus* hi *quatuor sunt*, ex quibus *primi duo* obliq; ascendunt, cum à lateribus vtrinq; ipsos exstruentia vasa ascendant, quæ in communi sede coeunt: *reliqui* excurrunt, partim versus superiora, vt *tertius*; partim ad inferiora, quemadmodum *quartus*. Cum autem quaqua versus propagines multiples disseminant, quam commodissime sane omnibus cerebri partibus prospectum fuit. Duo enim priores cerebri quidem posteriorem tantum, at totam cerebelli substantiam nutriunt, spiritibusq; perfundunt; tertius vero, superiorem; sed quartus, mediam ac inferiorem sedem. Alij rami Venarum, Arteriarumq;, qui cranium subeunt, nec nutriunt cerebrum, nec vitam largiuntur, quemadmodum neq; horum quæ diximus propago vlla extra cerebrum ad alias partes defertur. Ad crassam enim membranam à minore jugulari vena, tum Carotidis maiore ramo vasa accedunt.

Sinus.

Excrementa cerebri.

Ventriculos duos.

Cæterum, vt in quavis nostri corporis coctione excrementa quædam separari necesse est, quæ tanquam inutilia primum colliguntur, mox detruduntur: sic eadem ratione in tertia coctione cerebri, imprimis quia frigidior pars est, vel potius minus, ac aliæ, caloris particeps, coaceruari plurima, necessitate quadam colligitur. Sunt hæc crassa, viscidaq;, (*Mucû* vulgus Medicorum appellat,) quæ vtj coaceruentur alicubi sapiens Natura *Ventriculos duos* (reuera .n. duo tantum sunt) efformauit, è quibus postea per anteriorem tertij dicti ventriculi meatum, tum per peluim sensim ad glandulam pituitariam transmittit, à qua ad inferiores inde partes stillando deducitur. *Ac si moderatè quidem* excrementa hæc *congerantur*, oculis affluunt, pro musculis: tum neruis, pro eorundem principijs, ne in motibus partium quasi perpetuis, exsiccentur, irrigandis. his .n. munijs, etsi abusu quodam adhibeantur, maxime tamen necessaria videbantur. Iam *si abundant*, vel errore externo, aut debilitate cerebri, ad spongiosi ossis sedem nonnunquam (frequentissime id à deo hyberno tempore frigoris gratia euenit) affluunt, vbi obstructions foraminulorum inferentia, Grauedinem excitant. At enim cum promptum foret, vt vel sua natura, quæ viscida est, vel mora diuturniore in cerebro, tenacior materia hæc reddita ventriculorum parietibus, tum inferioribus cerebri sedibus adhæret, sicque irremediabiles concitaret obstructions, prouida in cunctis Parens, plexus Choroides ex arterioliis infinitis efformauit, quarum tum motu, tum calore ac spiritu attenuata sensim deturbantur. Quia etiam excrementa haud vnquam in suum concedunt locum, sed vel expultricis facultatis vi, qua truantur, vel, attractricis, vt trahantur, indigent, *Glandulis* iidem hi plexus pleni sunt, quarum substantia, vel magni illius Hippocratis testimonio, quocunque corporis loco inueniatur, ferorum humorum expurgationi dicata est. Sunt autem arteriæ hæc glandulæq;, membranulæ tenuis, densæ tamen, ope connexæ, vt à disruptionis periculo, cui tenuitatis suæ gratia obiectæ erant, vendicarentur. Quemadmodum autem à viscositate discrimen erat, ne obstructio oboriretur: sic vbi acridinem excrementa hæc suscipiunt, epilepsia, velli-

vellicato neruorum principio, quod circa spinalem medullam est, periculū imminet.

Reliquarum partium, quæ in Cerebro sunt, vsus, ex dictis facile colliguntur, vt demonstratione prolixiore baud egeant, dum veram modo dissecandi rationem & noris probe, ac studiose sequaris. *Testes*. n. & *Nates*, portiones tantum esse radicū medullæ, à cerebro, tū cerebello enascentis, ipsa inspectio docebit. *foramen* autē *posterius tertij ventriculi*, non aliud, quam meatum ex horum globosorū corporū concursu enatum, ipse conijcies. Vbi. n. cumq; quatuor sphaeræ sese contingunt, in medio interuallum quoddam spatiumq; interijci nulli nec dubium est, nec obscurum. *Glandula Pinealis* his adstans, glandula est diuaricationem sinus quarti sustinens, ac versus anteriora deducēs. Ipse autem *quartus Ventriculus*, & extra ipsam Cerebri substantiam consistit, (vnde nugæ sunt spiritus eum suscipere) & nihil est aliud, quam cauitas, ex sinu Cerebelli, & medullæ spinalis enatus. Ille, ob concursum processuum vermiformium fit; hic, ob vnionem duorum truncorum: Ex necessitate ergo fabricæ horum corporum, non finis aliquis gratia, qui quidem Cerebri actioni inferuiat, conditus videtur.

Testes.
Nates.
Foramen posterius tertij ventriculi.
Glandula pinealis.
Quartus ventriculus.

CAPVT IX.

De oculo interno, siue visus instrumento.

IN capite Cerebrū, si late hoc vocabulo vtaris, tum sensuum instrumenta contineri, ab initio huius libri diximus. Cum ergo quantū præsens institutum requirebat abunde satis de illo verba fecerimus, reliquū videtur, vt de his quoq; sermonē exordiamur. Sed. n. cum sensuum alij quidem interni dicantur, alij externi; illos Cerebro, tanquā instrumento proprio vti, apud omnes pænè pro confesso habetur, modū tamen ipsum nemo fortasse adhuc est, qui aperuerit, cum ferè sic euenire videamus, nostra vti anima infinitarum rerum cognitionis sit capax, & in diuinarum quoq; scientiā penetret, seipsam tamen, immerfa his corporis vinculis, intelligere ne utiquam possit. Externorū vero sensuū domicilia quinq; sunt, q̄ totidem reperiantur obiecta, quæ sensibus obuerfantur: non tamen omniā in cranio collocata sunt, sed quatuor tantū, diffuso per totū corpus quinto, quod Tactui debetur. Exordiemur ab *Oculo*, qui visui dicatus est, cum & subtilissimo obiecto gaudeat, & hanc mortalium vitam beatā ex omnibus quæ maxime reddat, quo sine voluptas nulla, nulla iucunditas est, cū immensam hanc rerū pulchritudinem eum necesse sit fugere, qui visu destitutus perpetuis tenebris vrgetur.

Sensus.

Dicitur autem *Oculus*, ὀφθαλμός Græcis, quasi ὠπὸς γάλακτος, sedes ac domiciliū visus, & vel externus est, de quo libro primo actum fuit, vel internus. *Externus* dicitur, qui citra dissectionem conspicuus est, ad quem referuntur supercilia, palpebræ, tarsi, cilia, tum glandulæ, & foramen lacrymale: *interior*, contra, qui dissectionis beneficio innotescit. Conficitur hic ex musculis, adipe, vasis, tunicis, & humoribus. De musculis a libro quarto dictum est: de adipe pauca monenda sunt, si dicamus, copiosum satis oculis apponi, interiectum inter musculos & vasa, qui seruit ad eosdem irrigandos, ne in motu, qui perpetuus quasi & continuus est, exsiccentur. *Vasa* omnis sunt generis

Oculus.
Externus.

Internus.

Musculi.
Adeps.

Vasa.
Nerui.

a, cap. 5.

b, 10. 9. 2.

R. R.

c, K. L.

Vena, à jugularibus ortæ: *Arteria*, à Carotidibus: *Neruorum* duplex genus, b vnum sensum primario impertiens: c alterum, motum: illud primum par, & *Opticum*: hoc, secundum,

cundum, & Motorium vocatur: cæterum vtriusq; historia libro septimo enarrata est. Restat ergo vthic de solis tunicis humoribusq; agamus.

Tunica.

De *Tunicarum* numero magna lis est inter Anatomia proceres, quam ipsam vt declinemus, inspectioni potius, quam authoritati insistamus, sed & hac diuisione euitabimus. *Alias* enim dicimus tunicas, quæ ipsum oculi globum efformant, pro humorum receptione: *alias*, quæ adnascuntur oculo, vt alligent vicinis partibus: *nonnullas* demum, quæ humores ipsos immediate cingunt, ne inter se confundantur. *Primi ordinis sunt*, quæ propriè oculorum tunicae vocantur: *secundi*, quæ impropiè: *tertij*, quæ humorum membranæ appellari quam commodissimè queant. *Primi ordinis*, ab optico neruo efformantur, qui^d cum triplici constet substantia, (constatur. n. ex duabus cerebri mem-

d. 10. 12. 1.

branis, dura tenuiq; tum ipsa eiusdem molli natura) à se (in nullo id alio totius corporis neruo videre est) mutuo separata, mox expansa, & se conglobante, tres quoq; sunt numero, ^e *vna*, crassa, à dura; ^f *altera*, tenuior, à tenui; ^g *ultima*, mollis, à cerebri ipsissima

e, a. a.

f, b. b.

g, c. c.

h, B. B.

i, D. C.

l, F.

m, G.

substantia producta. *Prima*,^h Dura dicitur: *secunda*,ⁱ *Vnea*; *tertia*, Retina, vel Retiformis. ^l *Secundi ordinis*, duæ sunt: *altera* enim à pericranio constituitur, & ^m Adnata vocatur; *altera*, à tendinibus musculorum oculorum duræ tunicae implantatis, & Innominata appellatur, quasi incognita Veteribus nomen indepta haud fuerit, cum tamen expressam ipsius mentionem Galenus, 10. de vsu part. 2. fecerit, vbi, ad circulum, inquit, sexta quadam tunica extrinsecus propè accedit, in duram tunicam inserta, in quam musculorum oculos mouentium eneruationes (id est, tendines) finiunt. Prior ergo ex his, orbitæ; posterior, musculis, oculum alligat. Humorū cum tres sint, (vt postea dicetur,) Aqueus quidem nullam habet membranam, quæ ipsum coërceat: at Crystallinus, & Vitreus membrana cinguntur, quas opportunè Crystallinam, Vitreamque dicemus.

n. 10. 12.

fig. quidē

2. facie ex-

teriore.

at 3. inter-

iore de-

lineatur.

Dura.

Dura ergo tunica, Græcis σκληρῶδης dicta, omnium oculi membranarum substantia durissima, crassissimaque est, situ extima, colore cinereo. Hanc nonnulli Arabes secuti in duas diuidunt, posteriorem inquam, & priorem; illi totius nomen tribuunt, hanc à substantiæ similitudine *Corneam* appellant. Pellucida enim est instar laminæ corneæ bouinæ, eundem etiam colorem refert: magnitudine tamen alteri vsque adeo cedit, vt non vltius se extendat, quam crystallini humoris est ambitus. Rotunda ergo quoque, velut ipse est, perque eam iridem, & pupillam apertis oculis extrinsecus, tanquam duas hasce partes cooperientem intuemur. Gibbam sedem anteriorem habet, at posticam concauam, densa, dura, æqualis ac tensa.

Cornea.

Vnea.

^o *Vnea*, ab optico neruo vsque ad iridis ambitum, siue Coronam, sese expandit, ac totam eam oculi partem, quam dura vsque ad corneam, cingit. Atra est in vtraque sua facie, sic tamen, vt in exteriori color hic facile à digitis detergatur, at in interiori inseparabilis sit. In bobus interior cærulea est, externa perpetuo nigricat. Hanc Herophilus folliculo vuxæ nigræ, ex qua succus, cum gigartis expressus est, haud ineptè assimilauit, ^p αγοειδὴν vocans. Cum enim colore conueniant, foris quoque vt folliculus hic, læuis est, intus asperiuscula, ante perforata, vnde & alijs τετριμμένη appellatur. Foramen hoc *Pupilla*, Græcis κορη, & quia nigrum esse solet, *Nigrum oculi* quibusdam dicitur, ea sede exculptum, quæ centrum corneæ ambit.

o, 10. 12.

fig. 4 ac

exterior-

re: sed 5.

interna

se de con-

spicua.

Pupilla.

Est autem in homine, rotundum: in boue, ouale: in fele, fissuræ instar oblongum, cui dilatatio ac constrictio, pro ratione lucis vehementioris aut debilis ingressu vel recessu, com-

su, com-

THIS PAGE IS LOCKED TO FREE MEMBERS
Purchase full membership to immediately unlock this page



Never be without a book!

Forgotten Books Full Membership gives universal access to 797,885 books from our apps and website, across all your devices: tablet, phone, e-reader, laptop and desktop computer

A library in your pocket for \$8.99/month

Continue

*Fair usage policy applies

tem formam citra materiam suscipit. Ob hanc ergo causam duabus ex partibus inter-
 nus oculus exstruitur, ex diaphanis inquam, & opacis. Diaphanæ sunt, ex tunicis qui-
 dem, Cornea, Aranea, ac Vitrea, omnesque humores: cæteræ membranæ, opacæ. Dia-
 phanæ ergo partes anticam oculi sedē occupant, vt ab affecto aere & ipsæ afficiantur;
 ab illuminato & ipsæ illuminentur: opacæ cōtra, in posteriore, & à lateribus sitæ sunt,
 vt lumē melius clariusq; per diaphana corpora penetret & splendescat. Sic in profun-
 do putei fundo, si obscurissimus sit, meridianis horis stellæ comparebunt. Cæterū cum
 in omni organo pars vna sit, cui pōtissimū actio refertur accepta, quæ & primaria pro-
 pterea dicitur, in oculo quidem plerorumq; fere omnium Anatomicorum consensu
humor Crystallinus illa perhibetur. Ego vero in visione duas præcipue partes constituen-
 das arbitror, vnam, quæ lumen immutatum sentit, alterum, quæ recipit: illa, (ni fallor)
 retina est tunica; hæc, vitreus humor. Hic enim, quam crystallinus, optico neruo mul-
 to est vicinior, vltimamq; propterea & maximam suscipit refractionem. Merito ergo
Cornea gibba exterius est, vt in oculum magna corpora aliæq; res visibiles, etiam ex obli-
 quō inciderent: *interius conuexa*, vt humori aqueo, (sub ea enim totus continetur,) con-
 ueniens spatium tribueretur. Eundem vt retineret, neve aut difflueret, aut exhalaret,
densa facta est; & ne perumperetur, aut facile erosa dāpnnum acciperet, tum à fumo
 acribusq; foris incidentibus, tum à lacrymis excidentibus, *dura est exstructa. Æqualis ac*
tensa, nè species visibiles corrugatæ offerrentur: Diaphana vero, vt lux ad humores, qui
 lucis in oculo refractiones efficiunt, transiret. Prima enim in aqueo fit cum cornea; se-
 cunda, in crystallino; tertia in vitreo. Fit namque visio per refractionem: refractio di-
 uersa corpora postulat, diuersæq; magnitudinis, ac splendoris. Rursus inter opacas par-
 tes tunica *Dura* facta est, ad oculum in sua rotunditate cōseruandum. *Vvea*, nigra in-
 terius & exterius, vt aqueus crystallinusq; humores obscurarentur impensius, sicque
 lux oculum subiens splenderet magis, ac colligeretur. absque hoc enim foret, ad pro-
 fundum locum non penetraret. *Foramen uveæ datum*, vt res visibiles admitteret: *Crystal-*
lina ac Vitrea, vt suos humores terminent, ne diffluant.

CAPVT X.

De Aure interna, siue organo Auditus.

AVRIS. **A**VDITVS organum, *Auris* dicitur, à vocibus hauriendis, quod eius est officium.
 Hęc duplex est, vna externa, altera interna, eadem sane ratione, atque Oculum ge-
 minum diximus. **EXTERNÆ**, Græcis diminutiue ὠτιον dicitur, quos Latini recte
 imitati *Auriculam* vocant: Interna, totius nomine gaudet, ac verum præcipuumque au-
 ditus est organum. Appellationes illius, partesque ^a libro primo persequuti sumus, hic ^{a, cap. 1.}
 figuram tradamus, quæ pæne ovalis, si latitudinis circumferentiam spectes: sin altitu-
 dinis, exterius, ybi occipitium respicit, magna ex parte gibba; interius, tribus cavitati-
 bus sinuata. *Prima*, intima est, ^b auditorium meatum constituens, & ad tympani vsque ^{b, 1. 1. 3. h.}
 membranam penetrans: *Secunda*, quæ hanc immediate ambit, latiuscula, ac ^c Concha ^{c, c.}
 dicitur: *Tertia*, sub oris auriculæ reflexa, totam fere ipsam circummit, & innominata re-
 mansit. *Componitur* ^d superior auriculæ pars, ex cartilagine, cute tenui, & membrana, ^{d, a.}
 carnosa, per quarum externam superficiem, quæ caput spectat, exiguæ venæ atque ar-
 teriolæ

b. teriolæ à venis iugularibus, tum carotidibus arteriis ortæ, excurrunt. ^e *Inferior pars* (Lobus dicta) ex molli spongiosaque carne constat, cute oblecta, citra membranam carnosam. Ipse autem *auditorius meatus*, partim cartilagineus est, vt foris, partim osseus, vt se de interna. Cæterum *Vsum* Auriculæ egregie nobis clarum reddunt, quibus vel frigoris iniuria perit, vel gladio abscissa est, cum articulatam sonum nequaquam apprehendant, sed fluentis instar aquæ murmur duntaxat percipere sibi videantur. Percussus enim aer, neque præparatus, neque collectus prius à cavitatibus auriculæ, in meatum auditorium compellitur. Ipsa autem auricula cartilaginea est, vt commode omnibus externis resisteret, nec tamen in se mollitie concideret, quo pacto & aliæ partes extremæ è cartilagine, (vt superius ^f libro tertio diximus) exstructæ fuerunt.

Auditorius meatus.

f, cap. 1.

IN TERN A auris in osse temporum consistit, sed ea eius parte, quam ^g os petrosum appellamus. Habet hæc cauernas tres, membranas, ossicula tria, musculos duos, & nervum. *De ossiculis*, ^h libro secundo actum est; *de musculis*, ⁱ quarto: *de nervo*, ^l septimo: Cauernæ ergo, & membranæ hic explicandæ erunt.

Interna.

g, 2. 6. 8.
S S.

h, cap. 9.

i, cap. 5.

l, cap. 2.

m, 10. 12.

9. G.

Cavernarum ^m prima, *Tympanum* à nonnullis Recentioribus vocatur, quia tympano bellico instrumēto cum sua membrana impendio quam similis est. Hæc omnium maxima, ossis petrosi principio insculpta ea sede est, quæ mammillaris processus radicem, & sinum, qui maxillæ inferioris capitulum suscipit, intercedit. Continet autem in se tum aerem illum, quem implantatum Philosophi appellant, tum duo foramina, ⁿ vnum maiusculum, per quod in secundam cauernam itur: ^o alterum minus, quod in tertiam tendit. *Secunda*, *Labyrinthus* dicitur, & in ossis petrosi radice insculpta, rotunda est, in innumeros & anfractuolos meatus, magna ex parte posterius ad mammillaris processus interiora tendentes, desinit. ^q *Tertia*, quam *Cochleam* appellant, omnium minima est, cochlearumque gyros perquam affabre exprimit, in anteriore sede processus petrosi sub primæ cavitatis tuberculo sita,

Cauernæ.
Prima.

n, 10. 22.

10. A.

o, B.

p, 10. 12.

11. A.

q, B.

Membrantarum complures sunt, pellucidæ, ac aranearum telarum instar tenues, quæ priores duas cauernas, nonnullosque in labyrintho meatus inuestiunt. ^r Vna est præ cæteris maxime nobilis, à Barbaris *myrinx*, à Recentioribus quibusdam *Tympani membrana* vocata. Hæc rotunda est, cæteris crassior, ^s annulo illi osseo, qui ^t tympano, siue primæ cauernæ circumiicitur, quaqua versum adnata, adeoque, & veluti septum quoddam eam ipsam ab auditorio meatu separans. Post hanc in eadem cauerna ^u tria ossicula continentur, à figura *Malleus*, *Incus*, *stapes*que dicta; *musculusque* exiguus, quem supra Internum auris internæ vocauimus.

Secunda.

Tertia.

r, 10. 12.

8. A.

s, 10. 12.

9. C.

t, G.

u, D. E. E.

Membranae.

Ossicula.

Musculus.

Auditus, siue actio auris, vt Recentiores asserunt Anatomici, accidit, cum sonus, qui solidorum corporum velociter percussorum qualitas sensibilis est, vicino aeri, tanquam proprio subiecto, impressa, ad aurem internam, & eius præcipue membranam tympanum obcingentem, per continuatum aerem defertur. Ingreditur enim hic aer commotus primam cauernulam, in qua implantatum illum aerem mouet,

Actio.

quo commoto reliquus, qui in aliis continetur cauernis, agitur, & ad nervum tandem pertingit, à quo percipitur.

CAPVT XI.

De naso interno, sive olfactus instrumento.

NASVS. INSTRUMENTVM Olfactus nonnulli, vulgi sententiam sequuti, nasum esse arbitrantur. Galenus, modo anteriores cerebri ventriculos, modo processus mammillares autumat, quia tamen hæ partes concurrere ad olfaciendum videntur, dicamus Odoratus instrumentum ex duplici constare parte, externa nempe, & interna. *Externa,* Nasus vulgo dicitur, & tribus *ex ossibus* constat, de quibus ^a libro secundo actum est: *ex* ^{a, cap. 12.} *cartilaginibus quinque,* quarum historiam in ^b tertio persequuti sumus: tum *cute membrana-* ^{b, cap. 2.} *que carnosâ,* quarum tractatio sub generali continetur, quâ ^c libro octauo exhibuimus. ^{c, cap. 1.} Illius membranæ enarratio omiſſa adhuc est, quæ interius nasi foramina investit, & acutissimum habet sensum, tenuis, & rubicundi coloris. Hæc, quo cerebro vicinior fit, maximeque circa elatiorem nasi regionem sensum acquirit exquisitiorem. mox vero, cristosum os succingit, ac foraminulis totidem, quo ipsum, pertunditur, per quæ mucosus humor grauedine presso capite, exstillat, vacuaturque.

Inter- ^{a, eleganter expressi ro. 10. Q. Q. e, F. E.} *nus.* Cæterum *internæ partes instrumenti olfactus,* siue nasi interni, *os sunt cribrosum,* crassa & ex sanguine membrana obcrustatum ea sede, qua cerebrum respicit, tum *processus mammillares.* Ex cerebri enim anterioribus partibus ^d duo veluti tubercula vaccarum mammis similia prominent, quæ ideo *mammillares* (ab aliquibus, *papillares*) *cerebri processus* vocantur. His subiacet ^e anterior pars (incumbens adeo ossi cristoso,) octauæ paris nervorum cerebri, per quos ad cerebrum deferri, apprehendi autem primum odores per *processus mammillares* credimus, cum os cribrosum ad odoratum primario non concurrat, sed tantum odoribus viam concedat.

CAPVT XII.

De gustus, tactusque instrumentis.

GVS TVS tactusque instrumenta hic iungimus, quod Gustus vel Aristotele teste, cui omnes subscribunt, quædam tactus sit species. De neutro tamen multa dicenda sunt, quod omnium quoque confessione, Gustus instrumentum sit Lingua, cuius historiam in ^a libro quarto recensuimus, quamquam primaria pars tunc illa sit, qua obcin-

^{a, cap. 6.} gitur. Nervi deinde, quas partim à quarta, partim septima cōiugatione eorū, qui à spinali medulla, dum in cranio adhuc est, oriuntur, accipit, superius quoque libro septimo sunt explicati. De Tactus organo à diuerso lites mouent Dissectionum Professores innumeras, quia tamē certum est, immediatum aliquod constituendum esse, quod competat partibus tam diuersis tactu præditis, Cuti, Membranæ, Neruo, Tendini, Carni, non melius possumus, quam si dicamus, Carnem esse, non illam intelligentes, quæ vulgo sic vocatur, sed quicquid fibris nerveis constipatur, ac molle est. Sic facile infinitis nos subtrahemus disputationibus, quas Philosophi Medicique instituant, modumque inueniemus, qui sententiam vtrorumque necet.

GRATIAS TIBI DOMINE IESV.

RERV M

Know Your Bible

Forgotten Books' Full Membership provides unlimited access to more than 28,000 volumes of Christian literature for \$8.99/month

HOLY BIBLE

Continue

*Fair use policy applies

I N D E X.

| | | | |
|---|--------------|---|--------------|
| progressu. <i>ib. situ. ib. connexione.</i> | <i>ibid.</i> | <i>Aures, & earundem partium appellationes.</i> | 8 |
| <i>Arteriarum fibræ in interiore tunica transversæ, in</i> | | <i>Aurium motus. 122. musculi.</i> | <i>ibid.</i> |
| <i>exteriore recta & obliqua. 220. & cur.</i> | <i>ib.</i> | <i>Auris interna. 389. eius cavitates, ibid. meatus. ibid.</i> | |
| <i>Arteria duplici membrana constant.</i> | <i>ibid.</i> | <i>membrana.</i> | <i>ibid.</i> |
| <i>Arteriarum membrana sensu carent.</i> | 221 | <i>Author non discedit à Galeni sententia, nisi victus o-</i> | |
| <i>Arteriarum sanguis tenuis.</i> | <i>ibid.</i> | <i>culorum inspectione.</i> | 325 |
| <i>Arteriarum pulsus à corde influit.</i> | <i>ibid.</i> | <i>αὐχὴν ὀσού.</i> | 33 |
| <i>Arteria corporis extima, vt vena, non acce-</i> | | <i>ἀδύγος vena.</i> | 198 |
| <i>dunt.</i> | 222 | | |
| <i>Arteria etiam in ossa penetrant.</i> | <i>ibid.</i> | B | |
| <i>Arteriarum spiritus non contaminantur, etsi reci-</i> | | B <i>asilica vena, vide Vena basilica.</i> | |
| <i>piant humores excrementitios.</i> | 232 | <i>Biceps musculus.</i> | 154 |
| <i>Arteria magna ortus ex corde. 223. diuisio in trun-</i> | | <i>Βρύχια.</i> | 364 |
| <i>cum ascendentem & descendentem. ib. quas par-</i> | | <i>Βρόγχος.</i> | 363 |
| <i>tes vterq; truncus alat.</i> | <i>ibid.</i> | <i>Buccarum motus. 118. musculi.</i> | <i>ibid.</i> |
| <i>Arteria magna truncus ascendens. ibid. descen-</i> | | C | |
| <i>dens.</i> | 227 | C <i>Aeci nonnulli à vulnere fronti inflicto, alij à</i> | |
| <i>Arteria mesenterica. 234. trahunt chylum ex Galeni</i> | | <i>subito oborta dysenteria visum recepe-</i> | |
| <i>sententia. ib. & 231. purgant quoq; humores ex-</i> | | <i>re.</i> | 244 |
| <i>crementitios.</i> | 232 | <i>Cacitas repentina quibusdam à sternutamento ni-</i> | |
| <i>Arteria carotides.</i> | 225 | <i>mio oborta.</i> | 243 |
| <i>Arteria axillaris.</i> | <i>ibid.</i> | <i>Calcaneus. 83. eius latera.</i> | <i>ib.</i> |
| <i>Arteria venalis. 236. non ducit aerem à pulmonibus</i> | | <i>Calidum cur duplex à Natura factum, influens sci-</i> | |
| <i>ad cor.</i> | 237 | <i>licet & innatum. 355. cur in corde, ceu fonte, in-</i> | |
| <i>Arteria preparantes viri. 319. ex trunco enascun-</i> | | <i>fluens stabulari voluerit.</i> | 356 |
| <i>tur.</i> | <i>ibid.</i> | <i>Calidum influens in corde vt refrigeretur.</i> | 366 |
| <i>Arteria splenica. 229. eius vsus multiplex, & nota</i> | | <i>Calidum quot modis conseruetur.</i> | 365 |
| <i>tu dignissimus.</i> | 230 | <i>Calidi nimis cur non pinguescant.</i> | 272 |
| <i>Arteria secunda dextri cordis ventriculi cur vena</i> | | <i>Calor cur in spiritu recumbat.</i> | 222 |
| <i>corpus nacta.</i> | 359 | <i>Calor vnus idemq; est, qui in Ventriculo chylum, in</i> | |
| <i>Αρθρον. 35. ambiguitas.</i> | <i>ibid.</i> | <i>Hepate sanguinem, in Mammis lac gene-</i> | |
| <i>Αρθροδία.</i> | 37 | <i>rat.</i> | 325 |
| <i>Articulus. 34. ambiguitas.</i> | <i>ibid.</i> | <i>Caluaria. vide Cranium.</i> | |
| <i>Artus. 13. proportio. 26. dextra partis maiores ib. à</i> | | <i>Caput. vide Supremus venter.</i> | |
| <i>quibus causis proportio variatur. ib. sunt aequales</i> | | <i>Caput ossis. vide Ossis caput.</i> | |
| <i>in corpore.</i> | <i>ibid.</i> | <i>Capitis, eiusdemq; partium externarum appellatio-</i> | |
| <i>Aspera arteria. vide Pulmonum aspera arteria.</i> | | <i>nes. 3. pili. 368. cuticula. 369. pinguedo. 370.</i> | |
| <i>Atrabilarij humores per quas vias expurgentur. 232</i> | | <i>membrana carnosæ.</i> | <i>ibid.</i> |
| <i>Auditus ossicula 48. eorum numerus. ib. substantia.</i> | | <i>Capitis figura. 21. magnitudo.</i> | <i>ibid.</i> |
| <i>ibid. magnitudo. ibid. historia. ibid. instrumen-</i> | | <i>Capitis motus. 126. musculi.</i> | <i>ibid.</i> |
| <i>tum.</i> | 389 | <i>Capilli. 368. eorum substantia. ibid. partes. ibid. si-</i> | |
| <i>Auditorius meatus.</i> | <i>ibid.</i> | <i>tus. ib. magnitudo. ib. materia. ib. figura. non te-</i> | |
| | | <i>res, sed quadrangula. ibid. differentia penes æ-</i> | |
| | | <i>tasem,</i> | |

| | | |
|---|--|----------------|
| <i>Cartilagine palpebrarum.</i> 91. <i>nasi.</i> <i>ib.</i> <i>auriculae.</i> | <i>Cerebri vsus vnde petendi.</i> | <i>ibid.</i> |
| 92. <i>laryngis.</i> <i>ib.</i> <i>aspera arteria.</i> 93. <i>thoracis.</i> <i>ib.</i> | <i>Cerebrum cordis refrigerandi gratia conditum,</i> | <i>ibid.</i> |
| <i>infimi ventris.</i> 94 | <i>Aristoteles statuit, & quam bene.</i> | <i>ibid.</i> |
| <i>Cartilago ensiformis.</i> 93 | <i>Cerebrum spirituum animalium generandorum</i> | <i>ibid.</i> |
| <i>Cartilago thyroides.</i> 92. <i>cricoides.</i> 93. <i>arytenoi-</i> | <i>gratia factum Galenus censuit.</i> | <i>ibid.</i> |
| <i>ides.</i> <i>ibid.</i> | <i>Cerebrum cur in cranio situm.</i> | 383 |
| <i>Caruncula myrtiformes pudendi muliebris.</i> 13. | <i>Cerebrum cur homini maximum.</i> | <i>ibid.</i> |
| 330. <i>earum situs, & numerus.</i> <i>ib.</i> <i>vsus.</i> 337 | <i>Cerebri substantia sui generis est.</i> | <i>ibid.</i> |
| <i>Cavitas Hippocratis inter ventriculum & septum</i> | <i>Cerebri membrana cur facta.</i> | <i>ibid.</i> |
| <i>transuersum conclusa quae sit.</i> 291 | <i>Cerebellum.</i> 377. <i>eius etymologia.</i> <i>ib.</i> <i>situs.</i> <i>ib.</i> <i>sub-</i> | <i>ibid.</i> |
| <i>Cephalica vena.</i> <i>vide Venam Cephalicam.</i> | <i>stantia.</i> <i>ib.</i> <i>magnitudo.</i> <i>ib.</i> <i>figura.</i> <i>ib.</i> <i>color.</i> <i>ibid.</i> | <i>ibid.</i> |
| <i>Cerebrum</i> 373. <i>eius etymologia.</i> <i>ibid.</i> <i>substantia.</i> | <i>partes.</i> <i>ib.</i> <i>globi.</i> <i>ib.</i> <i>processus vermiformes.</i> <i>ib.</i> <i>si-</i> | <i>ibid.</i> |
| 374. <i>magnitudo.</i> <i>ib.</i> <i>figura.</i> <i>ib.</i> <i>superficies.</i> <i>ib.</i> | <i>mus.</i> <i>ibid.</i> | <i>ibid.</i> |
| <i>Cerebri diuisio.</i> <i>ibid.</i> & | <i>Cerebelli pons.</i> | 380 |
| 375 | <i>Cerebrum secandi noua ratio.</i> 378. <i>quae inter</i> | <i>ibid.</i> |
| <i>Cerebri & cerebelli discrimen.</i> 374 | <i>ipsam & antiquam sit differentia.</i> <i>ib.</i> <i>ad eam</i> | <i>ibid.</i> |
| <i>Cerebri substantia duplex, cineritia, & alba.</i> <i>ib.</i> | <i>quale caput requiratur.</i> | <i>ibid.</i> |
| <i>Cerebri membrana.</i> 371. <i>earum synonymia.</i> <i>ibid.</i> | <i>Cerebri ventriculi reuera duo tantum.</i> 384. <i>quis</i> | <i>ibid.</i> |
| <i>substantia.</i> <i>ib.</i> <i>figura.</i> <i>ib.</i> <i>magnitudo.</i> <i>ib.</i> <i>nume-</i> | <i>eorum verus vsus.</i> | <i>ibid.</i> |
| <i>rus.</i> <i>ibid.</i> | <i>Cervix appendicis.</i> | 33 |
| <i>Cerebri membrana crassa.</i> 372. <i>eius situs.</i> <i>ib.</i> <i>con-</i> | | <i>Cervix.</i> |

I N D E X.

| | | | |
|---|-------|---|--------|
| <i>cervix. ib. eius motus. 128. musculi. ib. pulmonum</i> | | <i>cor non est musculus.</i> | 350 |
| <i>gratia condita.</i> | 64 | <i>Cor quoad basin exquisite mediæ thoracis obtinet.</i> | |
| <i>Chordapsus.</i> | 281 | <i>356. at non ratione mucronis, & cur.</i> | ib. |
| <i>χιλν.</i> | 34 | <i>cordis adeps.</i> | 350 |
| <i>Chylus quid.</i> | 290 | <i>cordis membrana.</i> | 351 |
| <i>Chylificatio absoluitur ope caloris ventriculi, con-</i> | | <i>cordis vasa.</i> | ibid. |
| <i>terminarumque partium.</i> | ib. | <i>cordis auricula. ibid. earum numerus. 352. vt diffe-</i> | |
| <i>cibo concocto cur plus vrinae, quam nondum abso-</i> | | <i>rant inter se. ib. vsus.</i> | 359 |
| <i>luta chylificatione reddamus.</i> | 230 | <i>cordis ventriculi. 352. eorum numerus, an tres sint,</i> | |
| <i>claves olim ad similitudinem Latinorum longius-</i> | | <i>vel duo. ib. differentia. ibid. facies interior. 353.</i> | |
| <i>culi factæ.</i> | 59 | <i>vsus.</i> | 355 |
| <i>clavicula in homine vnde dictæ. ibid. earum figura.</i> | | <i>cordis septum. 353. an sanguinem transmittat ex</i> | |
| <i>ib. numerus. ibid. connexio. ibid. substantia. ib.</i> | | <i>dextro ventriculo in sinistrum.</i> | 358 |
| <i>vsus.</i> | ib. | <i>cordis caruncula.</i> | 353 |
| <i>clavicula si frangantur iuxta sternum cur hume-</i> | | <i>cordis vasa quatuor, ex basi eius erumpentia.</i> | ib. |
| <i>rus subito cum scapula decidat.</i> | 138 | <i>cordis valvula. ib. earum differentia. ib. vsus.</i> | 358 |
| <i>clitoris. 329. eius substantia. ib. erigitur fœminis, vt</i> | | <i>cordis expers animal. an viuere queat.</i> | 351 |
| <i>viris penis. ib. ligamenta. ib. crura. ib. glans. ib.</i> | | <i>cordis facultas motrix an à cerebro per nervos in-</i> | |
| <i>glandem tegens cutis. ib. musculi.</i> | ib. | <i>fluat, vt censuit Piccolhomineus.</i> | ib. |
| <i>clitoris saepe in magnitudinem eam intumescit, vt</i> | | <i>cordis actio est pulsus. 354. vide Pulsus.</i> | |
| <i>minus peritis Anatomia mulieres in viros dege-</i> | | <i>cordis scrobiculus.</i> | 60 |
| <i>nerasse credantur.</i> | ib. | <i>cor maius homini est, ac brutis, & quare.</i> | 356 |
| <i>clysteres totum corpus purgare, si ex medicamentis</i> | | <i>cordis figura pyramidalis, & quamobrem.</i> | ib. |
| <i>purgantibus componantur.</i> | 232 | <i>cordi pulsus innatus, arteriis influens.</i> | 221 |
| <i>clysteres in ægris quibusdam ad ventriculum ascen-</i> | | <i>cordis vasorum vnio in foetu qualis. 359. quomodo</i> | |
| <i>dere posse.</i> | 296 | <i>pereat ex opinione Hieronymi Theobaldi.</i> | 360 |
| <i>coitus an vltimis gestationis mensibus proficius,</i> | | <i>corporis humani figura. 17. quam sit variabilis. 18.</i> | |
| <i>necne.</i> | 339 | <i>quantum referat ipsam scire.</i> | ib. |
| <i>collum, & ipsius partium appellationes.</i> | 8 | <i>corporis humani magnitudo. 17. quantum diffe-</i> | |
| <i>colli figura. 22. longitudo, latitudo, ambitus.</i> | ib. | <i>rat secundum etatem, ibidem. sexum, regiones,</i> | |
| <i>collum tenue & crassum.</i> | ib. | <i>& morbos. 19. an sit minor hodie, quam fuit o-</i> | |
| <i>collum appendicis.</i> | 32 | <i>lim.</i> | 20 |
| <i>colon intestinum, vide Intestinum colon.</i> | | <i>corporis transpiratio diligenter omnibus addiscen-</i> | |
| <i>conuivere quid Hippocrati significet.</i> | 335 | <i>da.</i> | 192 |
| <i>consensus vteri cum mammis vnde fiat. 141. 199.</i> | | <i>corpus varicosum.</i> | 319 |
| <i>qualis sit.</i> | 207 | <i>costæ thoracis. 69. earum numerus. ib. diuisio. ibid.</i> | |
| <i>consensus inter pericranium, & duram membra-</i> | | <i>substantia. ib. cartilaginee. ib. connexio. ibid. fi-</i> | |
| <i>nam.</i> | 371 | <i>gura. 70. magnitudo. ib. vsus.</i> | ib. |
| <i>contractio musculorum.</i> | 103 | <i>cotyledones vteri. 334. eorum vsus."</i> | 338 |
| <i>cor. 349. eius etymologia. ibid. situs. ib. figura. 350.</i> | | <i>cranii vsus. 42. substantia. ib. crassities. 43. figura.</i> | |
| <i>superficies. ibid. magnitudo. ib. substantia. ibid.</i> | | <i>ib. superficies. ib. lamina.</i> | ibid. |
| <i>connexio.</i> | ibid. | <i>crista galli quodnam os dicatur.</i> | 50 |
| | | | crista |

THIS PAGE IS LOCKED TO FREE MEMBERS
Purchase full membership to immediately unlock this page



Never be without a book!

Forgotten Books Full Membership gives universal access to 797,885 books from our apps and website, across all your devices: tablet, phone, e-reader, laptop and desktop computer

A library in your pocket for \$8.99/month

Continue

*Fair usage policy applies

I N D E X.

*Dispnea perpetua ab arctis, quibus pleura pulmo
alligatur, fibris, interdum nascitur.* 346
δωδεκάδακτυλον ἕντερον. 294
*Dolores circa os sacrum & pubem post partum
difficilem vnde.* 73
Dormientibus quo in latere decumbendum. 279
Dorsum. 9. eius longitudo. 22
Duodenum intestinum. vide Intestinum duoderū.

E.

ἐκτεταπλοῖ qui dicantur. 20
ἐλυθροειδὴς membrana, 319
Emendatio loci 1. histor. anim. 16. Aristotelis. 288
Enarthrosis. 36
ἐντερε. 292
ἐπιδερμῖς. 261
Epiglottis. 93
*Epilepsia praeludium quomodo in palpebris, facieq;
quibusdam se offerat.* 245
Epiphysis. 32
ἐπιπλοον. 282
ἐπιπλοοκοτιέςαι. 283 (obrem. 244
*Errhina in oculorū affectibus fugienda, & quam-
Error medicorum notatur, qui agris de frigiditate
conquerentibus frigidos humores causam sta-
tuunt.* 270
*Explicatio loci Aristotelis, qui est 1. hist. anim. 16.
288. Alterius, qui habetur 3. histor. anim. 11.
269. itemque alius, 2. de part. anim. 6. 39. &
tandem 1. generat. anim. 2.* 323
*Explicatio loci Hippocratis 6. epid. sect. 6. 268. Al-
terius ex Coacis prenotion. 228. item lib. de na-
tur. mulier.* 330
*Explicatio aliquot aphorismorū Hippocratis diffi-
ciliū. Primo, 24. sect. quinta, 223. Deinde, 32.
sectionis eiusdem, 234. Tertio, 54. sect. vltima.
291. Quarto, 51. sectio. quinta, 335. Quinto, 15.
sect. sexta, 194. Sexto, 55. sect. 7.* 285
Exspiratio quid sit. 364. eius vsus. 365

F.

Facies, & eius partes. 3
Facultas animalis. 240

Falx dura cerebri membrana. 372
Faucium musculi. 124
Febris quartana gigantes interdum facit. 20
Femur, eiusq; partium appellationes. 16.
Femoris motus. 162. musculi, *ibid.*
Fibra sanguinis. 179
Fibula. 81. eius appendices. ib. lineæ tres. 82
*Figura alicuius partis externa & media quid sit.
103. media totius corporis. ibid. media singula-
rum partium.* *ibid.*
*Fœmina in humano genere minor mare. 19. &
cur? ib. in ceteris animalibus maior. ib. & cur?
ib. crassior plerunque virgine, & cur?* *ibid.*
*Fonticuli brachii cur inter Deltoidem & Bicipi-
tem musculus fiant.* 202
Fornix cerebri. 375
Frenum penis. 323
Fricatrices. 330
*Frigida cur noceant pectori, tussisq; moueāt. 223.
item sanguinis profluvia excitent.* *ibid.*
*Frigida: potus cur grauia symptomata inducat.
224. quæ remedia sint.* *ibid.*
*Frons 4. vnde dicta. ibid. frontis ruga. ib. frontis os
45. musculi.* 115

G.

Gasterocnemius musculus. 167
Γαστήρ quandoq; pro vtero sumitur. 331
Generationsi dicata partes Viri cur duplices. 323
*Genitales partes Viriles. 12. muliebres. ib. & seq.
Genitalia grauidarum in quibus à non grauida-
rum partibus, & quomodo differant.* 339
Germani Italii cur pilosiores. 271
Gibber. 76
γύγγυμ. 37
Glandula vasorum diuaricationi dicata. 180
*Glandulae seminales. 320. earum substantia. 321.
magnitudo.* *ibid.*
*Glandularum seminalium tunica interior poris
peruia innumeris. 320. quomodo hi pori depre-
hendantur.* 321
Glan-

| | | | |
|--|-------|--|-------------|
| Glandula pituitaria cerebri. | 376 | Hepatis magnitudo pro ratione etatis differens. ib. | |
| Glans pinealis. | ibid. | magnitudo praternaturalis. | 279 |
| Glandulis Natura ad serositates absumendas per totum corpus vsa est. | 326 | Hepar plures venæ portæ ramos, quam cauæ obtinet. 303. iidem per anastomoses iunguntur. ib. | |
| γλωή. | 84 | & cur. | 304 |
| Glutai muscoli. | 163 | Hepatis actio. ib. vsus. | ib. |
| ῥόμφωσις. 37. articulatio propria dentium. | 55 | Hepatis parenchyma quem vsum præstet. | ib. |
| Grauedo vnde oriatur. | 50 | Hepar cur homini maximum. | ib. |
| Grauidæ cur de alai duritie conquerantur. | 281 | Hepatis substantia cur parenchyma. | ib. |
| Gula. 288. eius synonymia. ib. etymologia. ib. origo, & progressus. ib. membrana tres. ibid. vasa. ibid. glandula. 289. vsus. ib. actio. | ibid. | Hepatis sanguificatio in quo differat à sanguificatione lienis. | 312 |
| Gustus instrumenta. | 390 | Hepar non sanguificat in suo parenchymate. | 304 |
| | | Hepatis lobus per quem aqua hydropicorum in omentum interdum irrumpit. | 287 |
| | | in Hepatis inflammatione cur ægri in leuo latere nequeant decumbere. | 280 |
| | | Hernia quomodo fiat. 277. qui hernia magis sint obnoxij. ib. cur stantibus magis, quam decumbentibus hernia fiant. | 281 |
| | | Hieron. Theobaldi de perditione vnionis vasorum cordis, quæ in fœtu comparet, sententia elegantissima. 360. eiusdem de permutatione vasorum vmbilicalium in ligamenta opinio. | 361 |
| | | Homo cur caput parte posteriore pilosum habeat. | 270 |
| | | Homines nostri an breuioris stature sint, ac prius. | 20 |
| | | Humeri motus. 152. muscoli. | ib. |
| | | Humor oleaginosus vesicularum seminalium. 320. in coitu copiose effunditur, & qua de causa. | 327 |
| | | Humor ossium. 38. aliquando deficit. ib. aliquando abundat. | ib. |
| | | Hydropicorum aqua, per quas vias in omentum irrumpat. | 285. & seq. |
| | | Hymen membrana. 13. 330. reuera datur. ibidem. cur interdum non reperiatur. 331. in maturis virginibus, quam iunioribus crassior. 330. raro imperforata. 331. forma florem refert. | ibid. |
| | | Hystericus affectus quomodo generetur. | 333 |

H.

Hæmorrhoides cæcæ vel apertæ. 192. diuturna non claudendæ. 194. non inferunt necessario hydropem, vel tabem sanata, sed vt plurimum tantum. 195. non fiunt tantum à fœculento sanguine, sed & à bile & pituita. ib. nonnunquam insaniam inducunt. ib. interdum dysenteriam. 196

Hæmorrhoidales venæ. 192. vide & Venæ hæmorrhoidales.

Hæmorrhoidales arteria. 231

ἄρμωια. 37. exquisita raro datur. ib.

Hepar. 302. eius etymologia. ib. situs. ib. connexio. ib. figura. ib. protuberantia. ib. lobus. ib. sinus. ib. fissura. ib. magnitudo. ib. numerus. ib. substantia. ib. vasa. ibid.

Hepatis duo ligamenta. ibid.

Hepatis portæ. ib.

Hepar ex carne quid sit. 190. quomodo faciendum. ibid.

Hepatis situs naturalis. 279. non naturalis. ibid. praternaturalis. ib.

Hepar aliquando in leuo hypochondrio situm. ib.

Hepar cur in mortuis sub spuris cartilaginibus reconditum inueniatur. ib.

Hepar, quibus magnum, iis magnum quoque ventriculus. 302

Icterus non nascitur meatu cystico vesicae biliaris obstructo, sed aut utroque, aut certe commune. 309

Jecur. vide Hepar.

Ileum. vide Intestinam ileum.

Ilia.

Incus auditus ossiculum. 48. eius caput. ib. cavit as, ibid.

ib. crura.

Infimus venter, & ipsius partes externa. 10. magnitudo, & à quibus causis ea varietur. 24

Infimi ventris viscerum situs. 11. 278

Infimi ventris partium diuisio. 260

Infundibulum cerebri. 376

Inspirationis pulmonum vsus. 365

Intercostales musculi. 134. quot sint. ibid.

Interscapulium. 62

Intestina. 292. eorum synonyma. ib. situs. ibid. connexio. ib. initium. ibid. magnitudo. ibid. substantia

ibid. vena. ibid. arteria. 293. nervi. ibidem. substantia mucosa. ib. numerus. ibid. varia differentia. 294

Intestinatorum longitudo. 293

Intestina foris pinguedinem adnatam habent, quod contra medicos quosdam notandum. ibid.

Intestinatorum variae diuisiones. 294

Intestina tenuia, & crassa quae dicantur. ibid.

Intestinatorum actio. 297. vsus. ibid.

Intestinatorum obscurus motus quis sit. 298. quomodo demonstrari queat. ibid.

Intestinum duodenum. 294. eius ortus. ib. progressus. situs naturalis. ibid.

Intestinum jejunum. 281. eius principium. ibidem. vasa. ibid. longitudo. ibidem. plica.

ibid. situs naturalis. 281. praeternaturalis. ibid. à ventriculo cibus repleto comprimatur. ibid.

Intestinum ileum. 294. eius initium. ibid. etymologia. ibid. plica. 295. substantia. ibid.

Intestinum caecum. 281. eius figura. ibid. magnitudo

ib. in sano semper inane. ibid. aliquando inuentum verme plenum. ibid. situs praeternaturalis. ibid. in quodam suspensio cum ileo & colo herniam fecit. ibid.

Intestinum colon. 295. eius ortus. ibid. connexio. ibid. longitudo. ibid. figura. ibid. cellula. ibid. ligamentum. ibid. appendicula. 296. vasa. ibid.

Intestini coli valvula. ib. interdum ladicur, ut adeo feces ascendere queant, ut & clysteres. ibid.

Intestini coli situs naturalis. 281. in quodam suspensio fecit herniam. ibid.

Intestinum colon in quibusdam longius, in aliis brevius. ibi. mutat situm ventriculo pleno. 282. ambulans & sedentibus magis descendit, quam decumbentibus. ibid. grauidis utero aucto ascendit. ibid. lateralibus partibus situm nequaquam mutat. ibid.

Intestinum rectum. 296. magnitudo eius. 297. & vasa. ibid.

Intestina crassa cur tenuibus magis sint obnoxia viceribus. 281

Italis Germanis cur minus pilosi. 271

ITVBS. 34

K

Καρδια quid olim dicebatur. 60

κεφαλη τῶ ὀσῆ. 33

κίων quis morbus apud Hippocratem. 330

κόνδυλ & ossium. 33

κοτυλεδones. 334

κρεμασῆρες musculi. 148

L

Labia. 7. eorum motus. 119. musculi. ibid.

Lacertus. 101

λαρυγξ quid proprie significet. 363

Larynx. 363. eius situs. ibid. vasa. ib. glandula. ibid.

cur ex rim a constet. 366

Laryngis motus. 124. musculi. ibid.

Latera. 9. eorum longitudo. 23

ληνόν

Know Your Bible

Forgotten Books' Full Membership provides unlimited access to more than 28,000 volumes of Christian literature for \$8.99/month

HOLY BIBLE

Continue

*Fair use policy applies

I N D E X.

| | | | |
|--|----------|--|-------|
| Medullam non esse ossium alimentum probatur. | | Motus animalis, musculi beneficio peragitur. | 103 |
| 39. quem vsus præstet. | ibid. | Motus tonicus. | ibid. |
| Melancholia hypochondriaca sedes. | 230 | Motus voluntarius quis dicatur. | 241 |
| Membrana carnosæ. 274. cur carnosæ dicatur esse, cum reuera sit neruea. ib. in multis animalibus musculi munere fungitur. ib. in quibusdã locis in homine carnosæ quoq; est. 275. in recens natis rubra. ib. sensu exquisito prædita. ib. horrores vellicata excitat. ib. eius vsus. ib. non ita bene à pinguedine distinguitur. | ibid. | Mulieri sanguinem vomenti erumpentibus mensibus cur solutio fiat. | 234 |
| Membrana Mediastinã dicta. 347. eius etymologia. ib. substantia. ib. superficies. ib. magnitudo. ib. vsus. | ibid. | Musculus vnde dictus. 101 an Aristoteles cognouerit. ib. Hippocrati cognitus. ib. apud Aristotelem caro dictus. | ibid. |
| Membrana pleura. 345. eius appellationes. 346. substantia. ib. vasa. ib. figura. ib. superficies. ib. magnitudo. ib. foramina. ib. exortus. ib. vsus. ib. | | Musculi definitio secundum Galenum. 102. secundum Authorem. | 104 |
| Membrana ὄσχεος. 319. δερτὸς. ibid. ἐκυστροειδής. ibid. ἐλικοειδής. | 320 | Musculus motus animalis instrumentum. | 102 |
| Membranã cerebri ventriculos succingens. 375. | | Musculus pars dissimilari. ib. quomodo pars similari interdum dicatur. | ibid. |
| Membrana viscerum imi ventris vnde nascantur. 277. non vbiq; equalis crassitie, sed crassiores, quorum viscerum arteria plures sunt. ib. | | Musculi propria actio quæ. | 103 |
| Menses per quas venas effluant, ex obseruatione Authoris. | 207. 335 | Musculorum motus quatuor sunt. | ibid. |
| Menses pudenda laxant. | 207 | Musculorum figura mediæ & extremæ. | ibid. |
| Mentula magna, itemq; parua, cur improbetur. | 25 | Musculi quidam semper in media sunt figura. ib. | |
| Mentula muliebris. | 329 | Musculorum constructio. | 104 |
| Μεσαράγιον. | 299 | Musculorum partes dissimilares quæ ib. vulgo male definiuntur. ib. probatur. ib. quomodo definienda, ex sententia authoris. | 105 |
| Μεσεντέριον. | ibid. | Musculorum finis male ἀπὸ νεύρωσις, aut τένων, siue tendo dicitur. | ibid. |
| Mesenterium. ib. à Gaza Lactes vertitur. ib. diuisio. ib. figura. ib. magnitudo. ibid. substantia. ib. vasa. ib. glandule. 300. connexio. ib. exortus. ib. adeps. ib. vsus. | ibid. | Musculorum partes similes. ib. quedam ex his communes, quedam propria, ib. & seq. | |
| Μεσόκωλον. | 299 | Musculos excarnandi modus. | 106 |
| Metacarpus. 77. figura. ib. substantia. ib. magnitudo. | ibid. | Musculorum differentia. ex tribus classibus petita, primo, ex ijs quæ totum musculi corpus respiciunt. 110. secunda, quæ dissimilares partes concernunt. 111. tertio, quæ similes. | 113 |
| Metatarsus. 85. eius ossa. ib. & eorum magnitudo. ibid. | | Musculorum variæ forma. | 110 |
| Μεταχέλιον. | 62 | Musculorum quis maximus. ibid. minimus. | 111. |
| Mons Veneris. | 329 | crassissimus. | ibid. |
| Motus duplex, naturalis, & animalis. | 102 | Musculorum numerus valde controuersus. | ibid. |
| | | Musculorum caput quot differentias habeat ratione substantiæ, ib. figuræ. ib. magnitudinis. | 112. |
| | | numeri. ib. situs. | ibid. |
| | | Musculorum venter quot differentias habeat, ratione substantiæ, ib. figuræ. ib. magnitudinis, ib. numeri. | ibid. |
| | | Musculorum finis quot differentias complectatur, ratione | |

I N D E X.

| | | |
|--|--|--------------|
| <i>ratione substantia. ib. figura. ib. magnitudinis.</i> | Musculi oculorum. | 116 |
| <i>ib. numeri. ib. situs.</i> | <i>ibid.</i> Musculi ossis hyoidis. | 123 |
| Musculorum tendo quot discrimina faciat ratione | Musculus palmaris. | 157 |
| figura. 113. magnitudinis. <i>ib. numeri.</i> | <i>ibid.</i> Musculi palpebrarum. | 115 |
| Musculorum alij nervos habent, alij nervis destitu- | Musculi pedis. | 167 |
| untur. 105. & 113 | Musculi pedis digitos flectentes. 169. extendentes. | <i>ibid.</i> |
| Musculorum doctrina quantas difficultates habeat, | 170. ad latera trahentes. | <i>ibid.</i> |
| & quomodo tollenda. | 113 Musculi penis. 149. vsus. | <i>ibid.</i> |
| Musculorum diuisio. | <i>ibid.</i> Musculus plantaris. | 168 |
| Musculorum nomina & appellationes vnde peten- | Musculi radij. | 155 |
| da. | 114 Musculi scapulae. | 150 |
| Musculorum numerus immensus. <i>ib.</i> & incertus. <i>ib.</i> | Musculi thoracis qui vocentur. 129. quot sint reue- | <i>ibid.</i> |
| quomodo tamen facile addiscendus. <i>ib.</i> & verus | ra. | 133 |
| numerus inveniendus. | <i>ibid.</i> Musculi tibiae. | 165 |
| Musculi abdominis. 138. Obliq ₃ descendentes. 139. | Musculus trochlearis. | 117 |
| Ascendentes. 140. Recti. <i>ib.</i> duo habent principia | Musculus vesicae. | 148 |
| ex opinione authoris, 143. Transuersi. 141. | μύτρον quid Veteribus in pudendo muliebri di- | <i>ibid.</i> |
| Pyramidales. <i>ibid.</i> non reperiuntur in omnibus. | ctum. | 329 |
| 142. & quando non reperiuntur. <i>ib.</i> quem vsum | | |
| habeant. | N | |
| Musculorum abdominis vsus duplex. | Nasus, & eius partium appellationes. | 4 |
| Musculus ani. 149. est duplex. | Nasi motus quot. 118. musculi. | <i>ibid.</i> |
| Musculi auricularum. 121. aurium. | <i>ibid.</i> Nasus internus. | 390 |
| Musculi buccarum. | <i>ibid.</i> Nates. | 11 |
| Musculi capitis. | 118 Natura muliebris. | 328 |
| Musculi carpi. | 126 Nauiculare os. 83. eius pars connexa, & conca- | <i>ibid.</i> |
| Musculi cervicis. | 156 ua. | 84 |
| Musculi cubiti. | 128 Nervus 238. eius homonymia. 239. propria signifi- | <i>ibid.</i> |
| Musculi faucium. | 154 catio. <i>ib.</i> definitio. <i>ibid.</i> substantia. | <i>ibid.</i> |
| Musculi femoris. | 124 Neruorum vsus. | 241 |
| Musculi frontis qui sint. 115. rectius superciliarum | Neruorum alij molles, alij duri. | <i>ibid.</i> |
| musculi dicendi. <i>ibid.</i> ijs lasis palpebrae deci- | Nerui omnes teretes. | <i>ibid.</i> |
| dunt. | 244 Neruorum exortus diuersus. | 242 |
| Musculi humeri. | 152 Neruorum primi, secundi, quinti, atq ₃ octavi paris | <i>ibid.</i> |
| Musculi intercostales. 134. quot sint. <i>ib.</i> cur quidam | verus ortus. | 380 |
| plures ac Author ponant. | <i>ibid.</i> Neruorum doctrina utilitas. | 238 |
| Musculi labiorum. | 119 Nerui quasi omnibus musculis insunt. | 109 |
| Musculi lumborum. | 135 Nervus in musculo aut principium, aut medium, | <i>ibid.</i> |
| Musculi manus digitos flectentes. 158. extendentes. | nunquam in finem inseritur. | <i>ibid.</i> |
| 160. obliq ₃ trahentes. | 161 Nerui in musculum insertio qualis. | <i>ibid.</i> |
| Musculi maxilla inferioris. | 120 Nerui in musculum distributio qualis. | <i>ibid.</i> |
| Musculi nasi. | 117. & seq. Nerui ex innumeris funiculis contexti. | 239 |

I N D E X.

| | | | |
|---|-----------|--|-------|
| que. | 240 | Oculis semiapertis dormire in acutis morbis cur le- | |
| Neruorum olfactoriorum verus ortus. | 390 | thale. | 245 |
| Neruorum aliqui tantum sensum ferunt, alii sen- | | Oculus quo pacto extra orbitam possit procidere. | |
| sum & motum. | 240 | ibidem. | |
| Neruorum paria triginta octo. 242. ex quibus octo | | οἰσθητες. | 288 |
| cerebri dicta. 243. septem medulla cervicalis. | | Olfactus instrumenta. | 390 |
| 249. duodecim dorsalis. 252. quinque lumbo- | | Omentum. 282. eius substantia. 283. magnitudo. ib. | |
| rum. 254. sex ossis sacri. | 255 | figura. ib. connexio. ib. membrana, siue ala dua. | |
| Neruorum cerebri historia. 243. verus ortus. | | ib. origo. ib. vasa. ib. vsus. | ib. |
| 380. | | Omentum homini sepe pubis ossa attingit. i- | |
| Nerui brachiorum. 255. crurum. | 258 | bidem. | |
| Nerui optici reuera perforati. | 243 | Omenti situs naturalis. 282. dum stamus, curri- | |
| Nerui recurrentes. 247. iis praecisis vox perit, & | | mus, equitamus, descendit. ibid. quandoque supe- | |
| quamobrem. | ib. | rior membrana locum mutat, quandoque infe- | |
| ὕψ & quid significet. | 239 | rior. ibidem. obesis descendit ob pondus. ibidem. | |
| Nentra ossium articulatio. 37. quotuplex ea sit. | | obesum vteros comprimit, vt steriles fiant. ibid. | |
| ibidem. | | intestinis flatibus repletis inuoluitur. ib. in hernia | |
| Nutritio an fiat humoribus excrementitiis. | 215 | descendit. | ibid. |
| | | Omentum ex Galeni sententia connectitur Venti- | |
| O. | | culo, lieni, & colo. 283. imo vero & hepati. 287. | |
| O Besi cur difficilius respirent decumbentes. 279. | | & quomodo. | ibid. |
| cur infecundi. | 272 | Omentum quibus abscissum est, iis frustratur cibi | |
| Observatio de subcauo oculi. 6. de mentula lon- | | concoctio. | 285 |
| ga. 25. de pudendo muliebri. ibidem. de pedi- | | Omentum concoctionem iuuat. | ibid. |
| bus longis. 26. de humore articulari. 38. de vn- | | Omenti, ex Hippocratis sententia vsus improba- | |
| guibus. | 87 | tur. | ibid. |
| Oculus, & eius partes. | 5. 6. 385 | Omentum cur homini, quam brutis maius. | 284 |
| Oculus internus. | 385 | ὄφθαλμος. | 34 |
| Oculorum motus. | 116 | ὄρα & membrana. | 319 |
| Oculorum musculi. | ibid. | Os. 28. vnde dicatur. ib. quid sit. | ib. |
| Oculorum adeps. | 385 | Ossium cognitio quam utilis, & necessaria sit. | 27 |
| Oculorum vasa. | ib. | Ossium doctrina fundamentum Anatomiae. | ib. |
| Oculorum tunica. 386. earum numerus, apud Au- | | Os pars simplex, & quomodo. | 28 |
| thores incertus. ibid. qui tamen facile cognosca- | | Os quot vsus praestet. | 29 |
| tur. | ibid. | Ossium differentia. ib. à temperamento. ib. à figura. | |
| Oculorum tunica Dura. ibid. Cornea. ibid. Adnata. | | ibid. à meatibus. 30. à superficie. ib. à magnitu- | |
| 387. Innominata. ib. Crystallina. ibid. Aranea. | | dine. ib. à numero 31. à situ. ib. à sensu. ib. à tem- | |
| ibid. Vitrea. | ibid. | pore generationis. | ib. |
| Oculorum humores. ib. tres sunt. ib. Aqueus. ib. Cry- | | Ossa virorum duriora foeminarum ossibus. | 29 |
| stallinus. ib. Vitreus. | ibid. | Ossa puerorum mollia. | ibid. |
| Oculi actio, & vsus. | ibid. | Ossa non omnia aequè dura. | ib. |
| | | Ossa cur plura, non vnum, à natura factum. | 31 |
| | | Ossium | |

THIS PAGE IS LOCKED TO FREE MEMBERS
Purchase full membership to immediately unlock this page



Never be without a book!

Forgotten Books Full Membership gives universal access to 797,885 books from our apps and website, across all your devices: tablet, phone, e-reader, laptop and desktop computer

A library in your pocket for \$8.99/month

Continue

*Fair usage policy applies

P.

| | | | | |
|--|-------|--|-----------------------------|-------|
| P almaris musculus. | 157 | Penis differt. magnitudine pro ratione familia- | rum, frequentia coitus, &c. | 321 |
| Palpebra. 5. earum motus. 115. musculi. | | Penis non fit minor, vt vulgus putat, si umbilicus | brevius abscindatur. | ib. |
| ibid. | | Pericardium. 348. eius synonymia: ib. substantia. | | |
| Palpebra cur prolabatur supercilii musculo la- | 244 | ib. figura. ib. vsus. | | 349 |
| so. | | Pericardii humor. 348. ipsius differentia ratione | | |
| Pancreas. 301. eius substantia. ibid. figura. ib. situs. | | copia & coloris. ib. eius generandi ratio. | ibid. | |
| ib. membrana. ib. vsus multiplex. | ib. | Pericranium. 370. eius connexio & consensus cum | | |
| Rapilla. 9. 344. earum magnitudo. 24. sensus ex- | | dura membrana. | ib. | |
| quisitus. 344. vsus. | 345 | Perinaeum. | | 16 |
| Paralysis imperfecta. quomodo interdum colicos | | περιτοναϊον. | | 275 |
| dolores sequatur. | 233 | Peritoneum. ib. vnde dicatur. ib. eius figura. ibid. | | |
| Parastata. 319. eorum ortus. ib. situs. ib. insertio. | | superficies. ib. substantia. ib. connexio. 276. ori- | | |
| ib. substantia. ib. membrana. | ib. | go. ib. foramina. ib. vsus. | | 277 |
| Parastata semen elaborant. 324. & quidem vi | | Peritoneum non ubique eadem tenuitate prae- | | |
| propria. | ibid. | tum. | | 276 |
| παρέρχουσα. | 108 | Peritoneum non equalem in omnibus, quae succin- | | |
| παειδμια. | 363 | git. visceribus, crassitiem habet. | ib. | |
| Partes diuersae qui diuersas res generent. | 325 | Peritonai processus, & quae vasa vehant. | | 277 |
| Partes imi ventris quae sint quas venae porta, quas- | | Peritoneum largitur membranas omnibus im- | | |
| ve cava nutrit. | 276 | ventris membranis. 276. circa Vesicam & V. | | |
| Patella. 80. eius vsus. ib. substantia. ib. connexio. | | terum duplicatum. | ibid. | |
| ibidem. | | Pes, & eius partium appellationes. 15. magnitud- | | |
| Pectus. 9. eius longitudo. | 22 | in proportionato corpore. | | 21 |
| Pedis motus. 167. musculi. | ibid. | Pessaria virginibus danda non sunt. | | 33 |
| Pelvis, quae cavitates apud Anatomicos dicatur. | 72 | περὶ τοῦ ὅταν | | 36 |
| Penis, & eius partium appellationes. 12. homony- | | μοζός. | | 2 |
| mia. 321. situs. ibid. figura. ibid. magnitu- | | Pilorum materia quae sit. | | 27 |
| do. ibidem. partes externa & interna. ibidem. | | Pilos nutriti. | | 21 |
| actio. | 327 | πιμακία. | | 27 |
| Penis musculi. | 322 | Pinguedo. | | ibid. |
| Penis vasa. | ib. | Pinguedinis materia sanguis. 272. nō tamen qui | | |
| Penis glans. 323. eius sensus acris. ib. substantia. ib. | | vis, sed maxime elaboratus. ibid. & qui oleosus | | |
| foramen. | ib. | ibidem. | | |
| Penis frenum. | ibid. | Pinguedinis efficiens. | | ibi |
| Penis septum pellucidum. | 322 | Pinguedinis generatio qualis. ibid. quae conditi- | | |
| Penis duo nervosa corpora. | 321 | nes requirat. | | 27 |
| Penis canalis. 322. eius exortus. ib. foramina. ib. | | Pinguedinis vsus duplex. | | ibi |
| substantia. ib. musculi. | ibid. | Pinguedinis temperamentum. | | 27 |
| Penis fibrae pectiniformes. | ibid. | Pinguedinis & seui differentia. | | 27 |
| | | Pinguedinis differentia in copia ratione sexus, at- | | |

| | | | |
|---|-------|--|-------|
| <i>Pinguedo circa membranas maxime concrefcit, & cur.</i> | 272 | <i>Pueri cur nequeant loqui.</i> | 29 |
| <i>Pinguedo an fentiat.</i> | 273 | <i>Pueri cur pingues non fint.</i> | 272 |
| <i>Pinguedo mufculis quibufdam adnafcitur.</i> | 108 | <i>Pulmo. 362. etymologia eius. ibid. fynonymia. ibid. partes. ib. linea diuidens. ib. lobi. ib. figura. ibid. magnitudo. ibidem. connexio. ibid. fubftantia. ibidem. membrana. ibidem. vafa omnis generis. ib. actio.</i> | 364 |
| <i>Pinguedo iis eft, quæ vtrinq; dentata.</i> | 271 | <i>Pulmonarii qui dicantur.</i> | 362 |
| <i>Pinguedo cum fæuo à Medicis quandoq; confunditur. ib. & feq. imo & à Galeno ipfo.</i> | 272 | <i>Pulmo fœtus rubicundior, durior, ac grauior, quam adulti, ftatimque fubmergitur, ifto natante.</i> | ibid. |
| <i>Pinguedo capitis.</i> | 370 | <i>Pulmonum afpera arteria. 363. eius partes.</i> | ib. |
| <i>Pituita quomodo expurgetur.</i> | 49 | <i>Pulmonum fiftula. ib. eius membrana duplex. ib. cartilagines. 364. truncus. ib. diuifio.</i> | ib. |
| <i>Pituita collecta in cauitate quæ inter ventriculũ & diaphragma eft quomodo dolores concitet.</i> | 292 | <i>Pulmonum bronchia.</i> | ib. |
| <i>Plantaris mufculus.</i> | 168 | <i>Pulmo fanguine ab aliarum partium fanguine diuerfo nutritur.</i> | 357 |
| <i>Pleura, vide Membrana pleura.</i> | | <i>Pulmo cur non venofo fanguine nutriri debuerit. ib. neque arteriofo.</i> | ib. |
| <i>Pleuritis.</i> | 345 | <i>Pulmo inflammatus quomodo resolutionem inferat.</i> | 228 |
| <i>Plexus pampiniformis.</i> | 319 | <i>Pulfus quid. 221. cordi innatus. ib. cordis arteriarumque fit fimul.</i> | ib. |
| <i>Plexus choroides cerebri.</i> | 375 | <i>Pulfus cordis actio.</i> | 354 |
| <i>πλευρα.</i> | 346 | <i>Pulfus ex dilatatione, conffrictione, & intermedia quiete conftat.</i> | ib. |
| <i>πνεύμων, & πνεύμονες.</i> | 362 | <i>Pulfus efficiens caufa.</i> | ib. |
| <i>Pori cutis.</i> | 265 | <i>Purgationes corporum per clyfteres, optimeq; adeo institui poffe.</i> | 232 |
| <i>Pollicis flexores. 159. extenfores. 160. ad latera abductores.</i> | 161 | <i>Pygmei an dentur.</i> | 20 |
| <i>Porta Hepatis.</i> | 302 | R. | |
| <i>ποδιά.</i> | 323 | <i>Ραγν quid Hippocrati fignificet.</i> | 286 |
| <i>Preputium.</i> | ibid. | <i>Radius. 75. eius capitulum fuperius. 76. tuberculum. ib. capitulum inferius. ib. finus lateralis. ib. connexio cum vlña.</i> | ib. |
| <i>Principium partium triplex.</i> | 182 | <i>Rectum intefinum. vide Intefinum rectum.</i> | |
| <i>Processus offium. 33. quotuplex.</i> | ib. | <i>Renes. 313. numerus eorum. ibi. fitus. ibi. connexio. ib. figura. ibid. magnitudo. ibid. partes. ibidem. membrana. ibidem. pinguedo. 314. vafa. ibidem.</i> | |
| <i>Processus aliformis.</i> | 49 | | |
| <i>Processus mammillares cerebri.</i> | 249 | | |
| <i>Proftata.</i> | 320 | | |
| <i>ῥάας mufculi.</i> | 163 | | |
| <i>ῥαιερπειδεις qui dicti.</i> | 61 | | |
| <i>Pubes.</i> | 11 | | |
| <i>Pudendum virile. 12. eius proportio.</i> | 25 | | |
| <i>Pudendum muliebne. 13. eius magnitudo. 25. periculo fe medicamento adstringitur.</i> | ib. | | |
| <i>Pudendi muliebne rima magna. 329. labia. ib. alæ, feu nymphæ. ib. clitoris. ib. caruncula myrtiformes. 330. duo caca foramina. 331. vfus. 337.</i> | | | |
| <i>Pudendum muliebne in grauidis fæpe inflamma-</i> | | | |

I N D E X.

| | | | |
|---|---------|--|----------|
| <i>Renum fascia.</i> | 313 | <i>Sanguinis ratione animalia duplicia.</i> | 212 |
| <i>Renes succenturiati.</i> | ibid. | <i>Sanguis alimentum omnium partium.</i> | ibid. |
| <i>Renum caruncula papillares.</i> | 315 | <i>Sanguis ad prudentiam confert.</i> | 214 |
| <i>Renum glandula. 314. earum figura. ib. substantia.</i> | ibid. | <i>Sanguis ossium alimentum.</i> | 38 |
| <i>ibid. vasa. ibid. vsus.</i> | ibid. | <i>Sanguis an possit in venis putrescere.</i> | 218 |
| <i>Renum actio.</i> | 316 | <i>Sanguis cur ex corde pellendus.</i> | 359 |
| <i>Renum vsus.</i> | ibid. | <i>Sanguinis venosi color. 179. fibra. ibid. crassities. ib.</i> | ibid. |
| <i>Renes ad se serum trahunt.</i> | ibid. | <i>vsus.</i> | ibid. |
| <i>Renum calculi vbi generentur.</i> | 205 | <i>Sanguis menstruus. vide Menses.</i> | |
| <i>Ren sinister cur dextro magis calculo obnoxius. ibid.</i> | ibid. | <i>Sanguificationis historia.</i> | 305 |
| <i>Respiratio. 364. eius causa. ibidem. partes. ibidem.</i> | ibid. | <i>Sanguificationem nec in corde, nec in jecore fieri ve-</i> | |
| <i>vsus.</i> | 365 | <i>queat probari.</i> | 184 |
| <i>Respiratio duplex, libera & coacta.</i> | 130 | <i>Sanguificatio hepatis. Vide Hepatis sanguificatio.</i> | |
| <i>Rima magna vulva muliebris.</i> | 329 | <i>Scapula 61. vide & Os scapularum.</i> | |
| <i>Rotatores femoris. 79. externus. ibidem. internus.</i> | ibid. | <i>Scapularum motus. 150. musculi.</i> | ibid. |
| <i>ibid.</i> | | <i>Sceleton.</i> | 34 |
| <i>Rotula.</i> | 80 | <i>Sectio thoracis vbi facienda.</i> | 198 |
| | | <i>Semen virile corporis nostri materia non est.</i> | 323 |
| S | | <i>Seminis materia sanguis. 324. non tamen quiuis, sed</i> | |
| <i>Scrolumbi musculi, & eorum vsus ex sententia</i> | 135 | <i>perfectissimus. ibid. cur non ex vena porta duca-</i> | |
| <i>authoris.</i> | 135 | <i>tur. ibid. cur arteriosus.</i> | ibid. |
| <i>Sauum.</i> | 271 | <i>Semen virile non abit in auras, vt quidam putant</i> | |
| <i>Saluatella. vide Vena saluatella.</i> | | <i>statuisse Aristotelem. 323. sed calidum influens, ac</i> | |
| <i>Sanguis, & sanguen.</i> | 210 | <i>innatus constituit.</i> | ibid. |
| <i>Sanguinis synonymia nulla. 211. homonymia. ibid.</i> | ibid. | <i>Semen virile quomodo dicatur ἡγεμονία & πνευμα-</i> | |
| <i>Sanguinis definitio.</i> | ibid. | <i>τοῦ αἵματος apud Aristotelem.</i> | ibid. |
| <i>Sanguinis receptacula.</i> | ibid. | <i>Semen virile non asseruatur in testibus, sed prosta-</i> | |
| <i>Sanguinis materia.</i> | 212 | <i>tis.</i> | 324 |
| <i>Sanguinis efficiens causa.</i> | ibid. | <i>Semen per quas vias, & quomodo in vrethram coi-</i> | |
| <i>Sanguinis causa finalis.</i> | ibid. | <i>tus tempore deducatur.</i> | 320 |
| <i>Sanguinis fibra.</i> | 179 | <i>Semen acredine perfusum, & cur.</i> | 324 |
| <i>Sanguis aspectu quidem homogeneus, at reuera he-</i> | | <i>Senes an minores sint seipsis iuuenibus</i> | 19 |
| <i>terogeneus.</i> | 214 | <i>Serrati maioris musculi vsus ex opinione Autho-</i> | |
| <i>Sanguinis partes quot, & qua sint. ibid. quas causas</i> | | <i>ris.</i> | 132. 151 |
| <i>habeant.</i> | 215 | <i>Serrati postici quem vsum habeant ex Authoris</i> | |
| <i>Sanguinis differentia qua sint.</i> | 216 | <i>sententia.</i> | ibid. |
| <i>Sanguis taurinus an sit venenum.</i> | 217 | <i>Sesamoidea ossicula. 78. vide & Ossicula sesa-</i> | |
| <i>Sanguis vena porta crassior ac feculentior: ibid. &</i> | ibid. | <i>moidea.</i> | |
| <i>cur.</i> | ibidem. | <i>Sinus ossium, & eorum differentia.</i> | 33 |
| <i>Sanguis vasorum partium extremarum rubicun-</i> | | <i>Sinus dura cerebri membrana.</i> | 372 |
| <i>dior, quam aliarum.</i> | ibid. | <i>Situs viscerum imi ventris.</i> | 11. 278 |
| <i>Sanguis cur rubicundior per cucurbitulas, quam</i> | | <i>σκελετόν.</i> | 34 |
| <i>vena sectionem educatur.</i> | ibid. | | σώφρο- |

Know Your Bible

Forgotten Books' Full Membership provides unlimited access to more than 28,000 volumes of Christian literature for \$8.99/month

HOLY BIBLE

Continue

*Fair use policy applies

I N D E X

| | | |
|--|--|--------------|
| Tendo est primaria muscoli pars. <i>ibid.</i> probatur id quatuor rationibus. <i>ibid.</i> | Tonsilla. | 363 |
| Tendo illa pars est per quam fit muscoli contra- ctio. 108 | Torcular Herophili. τεχνηλ & ος̄. | 372 33 |
| Tendo modo vnitus est, modo diuisus. 107. & cur. <i>ibid.</i> | Transpiratio corporis insensibilis. 268. omnibus di- ligenter obseruanda. | 292 |
| Testes vnde dicantur Latinis. 320 | τερεπίζα ὀδόντων. | 57 |
| Testes viriles. 319. eorum substantia. <i>ibid.</i> partes. <i>ib.</i> magnitudo. <i>ib.</i> figura. <i>ibid.</i> muscoli. <i>ibid.</i> tunica quatuor. <i>ibid.</i> | τελεόδοτες. | 330 |
| Testes viriles nunquam in se semen continent. 325 | τοχάντρες. | 79 |
| Testes viriles non generant semen, nec in se, neq; in alio per irradiationem. <i>ib.</i> quibus argumentis id probari possit. <i>ibid.</i> | Tuba Falloppij. | 336 |
| Testes viriles non habent in se spiritus proprios, tan- quam in fonte suo. <i>ibid.</i> | Tussis quid. | 364 |
| Testes viriles non egent peculiari spiritu ad seminis generationem. <i>ibid.</i> | Tympanum auris. | 33 |
| Testibus virilibus ablatis, aut lasis, cur generandi vis pereat, cum testes semen non generent. 326 | V | |
| Testium virilium verus vsus ex authoris senten- tia. <i>ibid.</i> | V Aluula venarum. | 180 |
| Testes viriles quomodo ad seminis generationem se- cundario conferant. <i>ibid.</i> | Vasorum natura. | 178 |
| Testes viriles serosum humorem continent. <i>ibid.</i> | Vasa caeca muliebria. | 336 |
| Testis sinister cur dextro maior. <i>ibid.</i> | Vasa deferentia viri. 320. eorum substantia. <i>ibid.</i> or- tus. <i>ib.</i> progressus. <i>ibid.</i> | <i>ibid.</i> |
| Testes muliebres. 335. differentia eorum cum testibus virilibus, in situ, substantia, figura, tunicarum numero, magnitudine. <i>ibid.</i> & seq. | Vasa deferentia muliebria. 336. non implantantur in vteri cervicem, vt censuit Andr. Laurentius. <i>ibid.</i> | <i>ibid.</i> |
| Thorax, & eius partium appellationes. 9 | Vasa emulgentia. | 314 |
| Thoracis ambiguitas. <i>ibid.</i> etymologia. <i>ibidem.</i> diui- sio. <i>ibid.</i> | Vasa preparantia virilia. | 318 |
| Thoracis figura. 22. magnitudo. <i>ibid.</i> | Vasa preparantia muliebria. 336. in quo conue- niant cum virilibus, & differant, <i>ib.</i> qualia in gravidis sint. 340 | 340 |
| Thoracis motus. 129 | Vena. 177. eius ambiguitas. <i>ibid.</i> | <i>ibid.</i> |
| Thorax cur ex carne & ossibus constet. 69 | Venarum diuisio. 178. definitio. <i>ibid.</i> | <i>ibid.</i> |
| Thorax imprudenter stringitur infantibus. 23 | Venarum & arteriarum discrimina. <i>ibid.</i> | <i>ibid.</i> |
| Thoracem dilatantes constringentesq; muscoli quid sint, & qui. 132. Extendentes quot ex opinione a- liorum. 134. ex authoris sententia vnus tantum 135. Flectentes. 137 | Vena est vas. <i>ibid.</i> | <i>ibid.</i> |
| Tibia, & eius partium appellationes. 16 | Venarum sanguis in quibus ab arteriarum sanguine differat. 179 | 179 |
| Tibia motus. 165. muscoli. <i>ibid.</i> | Venarum substantia simplex. <i>ibid.</i> non tamen vbi- que. <i>ibid.</i> | <i>ibid.</i> |
| | Venarum fibra. <i>ib.</i> quot earum genera. <i>ibid.</i> | <i>ibid.</i> |
| | Vena sensu carent. <i>ibid.</i> | <i>ibid.</i> |
| | Venarum figura. <i>ibid.</i> | <i>ibid.</i> |
| | Venarum magnitudo. <i>ib.</i> quotuplex. <i>ibid.</i> | <i>ibid.</i> |
| | Venarum numerus. 180 | 180 |
| | Venarum situs. <i>ibid.</i> | <i>ibid.</i> |
| | Venarum valuula. <i>ib.</i> quis earum inuentor primus. <i>ibid.</i> | <i>ibid.</i> |
| | Venarum actio. 181 | 181 |
| | Vena- | |

I N D E X.

| | | | |
|---|--|--|-------|
| <i>Venarum differentia. ib. à substantia. ib. à magnitudine. ib. à figura. ibi. à sede. ib. à connexione. 182 ab usu. ib.</i> | | <i>Vena encephalica.</i> | 200 |
| <i>Venarum connexio varia. ib.</i> | | <i>Vena frontis. 201. magna cum utilitate in insania aperitur.</i> | ibid. |
| <i>Vena comites ubiq³ arterias habent. ib.</i> | | <i>Vena hemorrhoidalis interna. 192. externa. 206</i> | |
| <i>Vena olim nerui dicti. 239</i> | | <i>Vena hypogastrica. ib.</i> | |
| <i>Venarum principium nullum ex Hippocratis sententia. 182 quomodo probari id possit. ib.</i> | | <i>Vena iugulares. 200</i> | |
| <i>Venarum principium male ab Aristotele cor positum. 184. male item Iecur à Galeno. 186</i> | | <i>Vena lumbares. 206</i> | |
| <i>Vena sunt quae in hepate sanguificant, non parenchyma. 184. quomodo id probetur. ib.</i> | | <i>Vena mediana. 202</i> | |
| <i>Venarum cur duae tantum sint factae. 188</i> | | <i>Vena poplitea. 209. celebris apud Medicos, & cur. ib. difficulter secari potest, & cur. ib. fonticulo insura facto euacuatur. ib.</i> | |
| <i>Venarum electio in brachio dum secandae sunt, non ita religiose obseruanda, & cur. 204</i> | | <i>Vena portae quae dicatur. 188. & vnde. ib. quomodo apud Priscos vocetur. ib. est crassior caua. ib. est minor caua. 189. quas partes aliat. 190</i> | |
| <i>Vena cutanea quae dicantur. 266</i> | | <i>Vena portae diuisa in radices, truncos, & ramos. ibid. & seq.</i> | |
| <i>Vena secunda dextri cordis ventriculi cur arteria substantiam habeat. 357</i> | | <i>Vena portae radices. ibid.</i> | |
| <i>Vena micans. 220</i> | | <i>Vena portae truncus. 191</i> | |
| <i>Vena adiposa. 204</i> | | <i>Vena portae rami duo insignes. ib.</i> | |
| <i>Vena azygos, siue sine pari. 315. eius ramus ad emulgentem sinistram abiens. ib.</i> | | <i>Vena portae usus. 193</i> | |
| <i>Vena arterialis historia. 236. eius usus. 237</i> | | <i>Vena portae cum caua in hepate anastomoses. 189. & seq.</i> | |
| <i>Vena basilica. 203. in dextro brachio Hepatica dicitur, in sinistro Splenica. ib. in duos ramos diuiditur. ibid.</i> | | <i>Vena portae & caua differentia. 189</i> | |
| <i>Vena Caua, quae dicatur. 188</i> | | <i>Vena praeparantes viri. 318. dextra. ib. sinistra. ib.</i> | |
| <i>Vena caua descriptio sic tradenda est, ac si ex hepate oriatur, idq³ propter authores. 196</i> | | <i>Vena saluatella. 203. in affectibus melancholicis admodum commendatur, & qui possit prodesse ostenditur. ibid.</i> | |
| <i>Vena Caua ratione Hepatis, duos veluti truncos constituit. 197</i> | | <i>Vena saphena. 208</i> | |
| <i>Vena Cauae truncus ascendens. ibid. truncus descendens. 204</i> | | <i>Vena spermatica. 205</i> | |
| <i>Vena Cephalica. 202. à Vesalio Humeraria dicitur. ibid. cur sic dicatur. ibid.</i> | | <i>Vena splenica. 191. quos ramos spargat. ib.</i> | |
| <i>Vena Cephalica semper sine: at Basilica cum impetu secta sanguinem fundit, & quare. 221</i> | | <i>Vena vmbilicalis. 210</i> | |
| <i>Vena Cephalica manus. 203. magna cum utilitate in capitis dentiumq³ affectibus aperitur. ib.</i> | | <i>Venter quid. 2. eius ambiguitas. ib.</i> | |
| <i>Vena deferens Viri sinistra cur ex emulgente oriatur. 206</i> | | <i>Venter medius calori influenti dicatus. 341</i> | |
| <i>Vena emulgentes. 204</i> | | <i>Ventris medii situs. 341. figura. ib. partes duplices, continentes, & contenta. 342</i> | |
| | | <i>Venter supremus. 367. eius situs. ib. substantia. ib. partes. ibid.</i> | |
| | | <i>Ventriculus. 289. eius figura. ib. situs. ib. annexio. ib. magnitudo. ibid. substantia. ib. orificia. 290. vasa. ibid. actio. ib.</i> | |
| | | <i>Ventriculi orificium superius, Graecis καρδία, dictum. ibid.</i> | |

I N D E X.

- Ventriculi situs naturalis.* 280. *nonnaturalis.* *ibid.*
praternaturalis. 281.
Ventriculus ex vulnere Diaphragmatis in Thora-
cem ascendit. *ibid.*
Vermes in venis interdum generari. 218.
Vertebrae. 63. *earum vsus.* *ibid.* *numerus.* *ibid.* *commu-*
nia quae habent. *ibid.*
Vertebrarum corpus. *ibid.*
Vertebrarum processus triplices. *ibid.*
Vertebrarum foramen proprium & commune. 64.
Vertebrarum connexio. *ibid.*
Vertebrae Cervicis. *ibid.* *interdum septem,* *nonnun-*
quam & octo sunt. *ibid.* *quae communia inter se*
habeant. *ibid.*
Vertebrarum cervicis prima quid proprii habeat.
ibid.
Vertebrarum cervicis secunda quid proprii habeat.
 65.
Vertebrarum cervicis quatuor secunda subiacentes
quid proprii habeant. *ibid.*
Vertebrarum cervicis septima quid proprii habeat.
ibid.
Vertebrae thoracis. *ibid.* *quid commune inter se habe-*
ant. *ibid.* *quid proprii pra aliis vertebri.* 66.
Vertebrae lumborum. 67. *quid commune inter se*
habeant. *ibid.*
Vertex. 368.
Vesces. 288.
Vesicula biliaris. 306. *eius connexio.* *ibid.* *magnitu-*
do. *ibid.* *figura.* *ibid.* *substantia.* *ibid.* *mucosa subst-*
tia qua intus oblitur. 307. *vasa.* *ibid.*
Vesicula biliaris partes dissimilares, fundus, & cer-
uix. *ibid.* *meatus biliaris.* *ibid.* *communis canalis.* *ibid.*
vsus. *ibid.*
Vesiculae feminales. 320. *earum humor oleagineus.*
ibid. *vsus.* 326. *cur plures sint factae, nec vna sola.*
 327. *cur anfractuosa.* *ibid.*
Vesica urinaria. 316. *eius synonymia.* *ibid.* *situs.* *ibid.*
 & 282. *connexio.* 316. *figura.* 317. *partes disti-*
milares. *ibid.* *substantia.* *ibid.* *membrana.* *ibid.* *forami-*
na tria. *ibid.* *musculi.* *ibid.* & 148. *vasa.* 317.
Vesica urinaria fundus. *ibid.* *cervix.* *ibid.* *corpus.* *ibid.*
- Vesicae foramen in pudendo muliebri.* 330.
Via, per quam colici dolores in paralyfin, & epile-
psiam degenerant. 233. *in artbritidem, & con-*
tra commutantur. 232.
Via per quam thoracis empyema & aqua euacua-
tur, ex Falloppii primū sententia, deinde & Au-
thoris. 315. *vide & 198. & 227.*
Via per quas Lien repurgatur. 310.
Via, per quam humores pravi ad intestina detur-
bantur ex Liene. 230.
Via per quam hydropicorum aqua expurgantur ad
intestina. *ibid.*
Via, per quam potus per vniuersum corpus subito
penetrat. *ibid.*
Via, per quam pravi humores ex Liene vomitu reii-
ciuntur. *ibid.*
Via, per quam atra bilis purgatur. 232.
Victus tenuis cur purgātibus assumptis praescriben-
dus. 230.
Virginibus cur sanguis in coitu effluat. 331.
Vir pectus dorso pilosus habet, vt ventrem ab ymbi-
lico ad vsque perinaeum. 270.
Viscerum imi ventris situs. 11. 278.
Viscerum imi ventris diuisio. *ibid.*
Viscerum obstructiones qui faciant in animi affecti-
bus cordis palpitationes. 348.
Viscerum paruitas signum bonarum carnum la-
nionibus. 309.
Visus instrumentum. 387. *obiectum.* *ibid.* *Mediū.* *ibid.*
Vita quid sit. 355.
Vlcera crassorum intestinorū cur vlceribus tenuio-
rum frequentiora. 230. 282.
Vlna. *vide Os cubiti.* 11.
Vmbilicus. 10. *centrum imi ventris, imo totius cor-*
poris. 11.
Vmbilicalis vena & arteria, quomodo post editum
foetum in ligamenta abeant, ex opinione Hiero-
nymi Theobaldi. 361.
Vinctio supra vmbilicalem regionem facta qui pur-
get. 232.
Vnguium, & eorum partium appellationes. 15.
Vngues non sunt cartilagines. 86. *nec ossa.* *ibid.* *sed*
partes

THIS PAGE IS LOCKED TO FREE MEMBERS
Purchase full membership to immediately unlock this page



Never be without a book!

Forgotten Books Full Membership gives universal access to 797,885 books from our apps and website, across all your devices: tablet, phone, e-reader, laptop and desktop computer

A library in your pocket for \$8.99/month

Continue

*Fair usage policy applies

PLATE I

The following table shows the results of the experiments conducted on the 15th of June 1881. The first column gives the number of the experiment, the second column the quantity of the substance used, the third column the quantity of the gas evolved, and the fourth column the temperature of the gas at the time it was evolved.

| Exp. No. | Quantity of substance | Quantity of gas evolved | Temperature of gas |
|----------|-----------------------|-------------------------|--------------------|
| 1 | 1.000 | 0.125 | 15.0 |
| 2 | 1.000 | 0.125 | 15.0 |
| 3 | 1.000 | 0.125 | 15.0 |
| 4 | 1.000 | 0.125 | 15.0 |
| 5 | 1.000 | 0.125 | 15.0 |
| 6 | 1.000 | 0.125 | 15.0 |
| 7 | 1.000 | 0.125 | 15.0 |
| 8 | 1.000 | 0.125 | 15.0 |
| 9 | 1.000 | 0.125 | 15.0 |
| 10 | 1.000 | 0.125 | 15.0 |
| 11 | 1.000 | 0.125 | 15.0 |
| 12 | 1.000 | 0.125 | 15.0 |
| 13 | 1.000 | 0.125 | 15.0 |
| 14 | 1.000 | 0.125 | 15.0 |
| 15 | 1.000 | 0.125 | 15.0 |



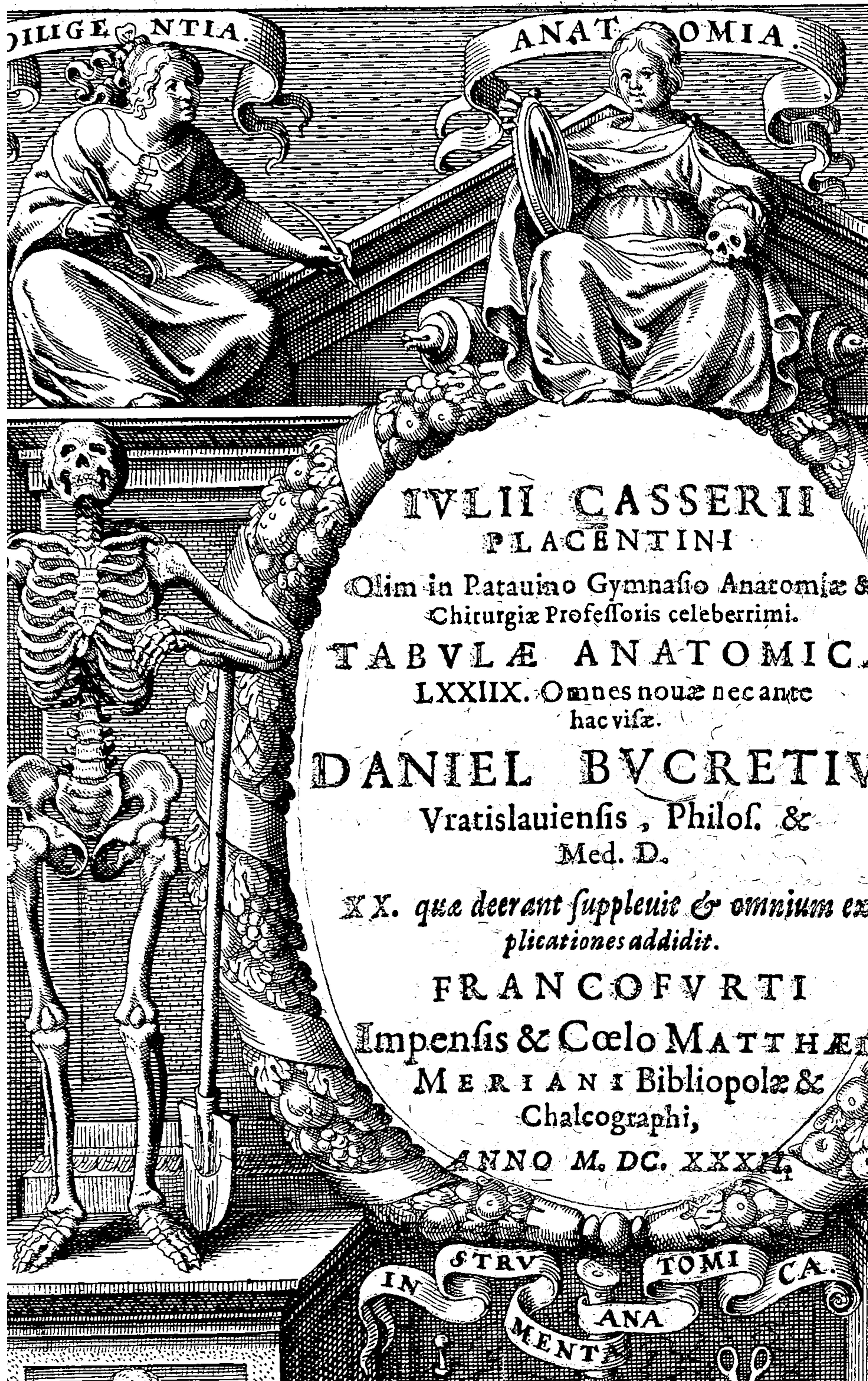

DILIGENTIA.

ANATOMIA.

**IULII CASSERII
PLACENTINI**

*Olim in Patavino Gymnasio Anatomiae &
Chirurgiae Professoris celeberrimi.*

TABULÆ ANATOMICÆ
LXXIIX. Omnes novæ nec ante
hac visæ.

DANIEL BVCRETIV
Vratislaviensis, Philos. &
Med. D.

*XX. quæ decrant supplevit & omnium ex
plicationes addidit.*

FRANCOFVRTI
Impensis & Cœlo MATTHÆI
MERIANI Bibliopolæ &
Chalcographi,

ANNO M. DC. XXXII.

IN STRV TOMI CA.
ANA
MENTE

10

Know Your Bible

Forgotten Books' Full Membership provides unlimited access to more than 28,000 volumes of Christian literature for \$8.99/month

HOLY BIBLE

Continue

*Fair use policy applies

improbum, sumptus immensos, longam temporis diuturnitatem, molestissimam denique diuersorum artificum operam. Accedebat, euidetis his omnibus, iam neque arrogantiae crimen apud cordatos viros evitare me posse, si me sperarem doctissimi hominis, qui adfectum hoc dederat, conatibus paria facturum: neq; temeritatis risum apud malevolos, si metuerem, ne quid deterius facerem. Speravi tamen nihil futurum mihi insuperabile, aut magnum, si Fortuna solum diffusa me facie respiceret, ut invenirem, qui meis conatibus egregiam operam praestaret. Laborem me elusurum facile alacri animo, atq; industria: sumptus toleraturum, bonorum patrocinio: diuturnitatem temporis superaturum, constantia. Arrogantiam haudquaquam videri posse, quae a metu praesentis ruinae tam egregij operis nata erat iuvandi quocunq; modo bonum publicum voluntatem: minus vero temeritatem sapere, si praecclarorum Virorum subsidium strenuum, citra quod agendum nihil decreveram, mihi comparassem. Nec defuit felix coeptis augurium, cum ecce eosdem adhuc in vivis reperio, qui ante plures annos in hoc ipso opere Placentino operam tulissent, Edoardum inquam Fialettum Bononiensem, & Franciscum Vallesium Venetum: illum pictorum, hunc gryptarum suae tempestatis, & in urbium Regina, Phoenices. Iam nihil tam difficile futurum ratus, quod animus spe laeta incensus non ferret, aggressus sum arduum hoc negotium, promissis utriusq; inflammatus magis, qui studium omne sic prolixè pollicebatur, ut quae juvenili industria inchoata a se essent, senili iudicio perficerentur, & ostenderent, tot annorum curriculum a morte Placentini, non ignobili seignitie sibi tritum, sed magna artis accessione bene collocatum esse. Sic incitatus, supplevi quae deesse videbantur Tabulis, hisq; magna ex parte novis, nec antehac visis, viginti, quarum Indicè, ut constare posset quid ab utroq; factum, praefationi subiiciemus. Caeterum ne augustius hoc opus in publico appareret, quam maiore spectatorum utilitate tractaretur, & his, & illis, characteres in sculpendo curavimus, quorum explicationem, ut promptius omnia succurrerent, e regione singulis adjecimus. In qua sane id cum primis nobis fuit propositum, ut in ipsa subito cujusq; libri fronte demonstraretur, quid praeter aliorum Tabulis in nostris his praecclare praestitum fuerit, quidue in ipsa inspectione, majoris siue fructus, seu delectationis gratia, diligentius, cum se haud promptè fortassis offerret cuius, observandum. Praeter haec, cum aduersum sit a nobis, Historiae Spigelij hanc non infructuosè jungi posse, in eo omne industriae nostrae curriculum elaboratum est, nihil uti illic panè doceretur, quin hic depletum demonstratumq; foret, quae res ut feliciter expeteret, easdem semper appellationes imò etiam verba saepe omnia religiosè servauimus. De reliquo, praeter absolutam perfectionem harum Tabularum, praeter etiam incomparabilem elegantiam, & perspicuam magnitudinem, illud hic impendit nauatum fuit, ut sectionis ordo quam fieri potuit ubiuis accuratissimè teneretur, quem (maximè profectò utilem ac necessarium) in alijs omnibus desideramus. Proprio ergò iam, suoq; culuis (ut dicitur) Marte corporum dissectionibus licebit se committere, cum partium situs connexioq; nulli jam possit ignota esse & obscura. Quod beneficium quantum sit, & quanti faciendum, Tu, a quissimo Lector, grato agnosces animo, ac, unde profectum est, beatissimis manibus nostri Placentini, antiqua formula terram levem precaberis.

Venetijs, Anno MDCXXVII.

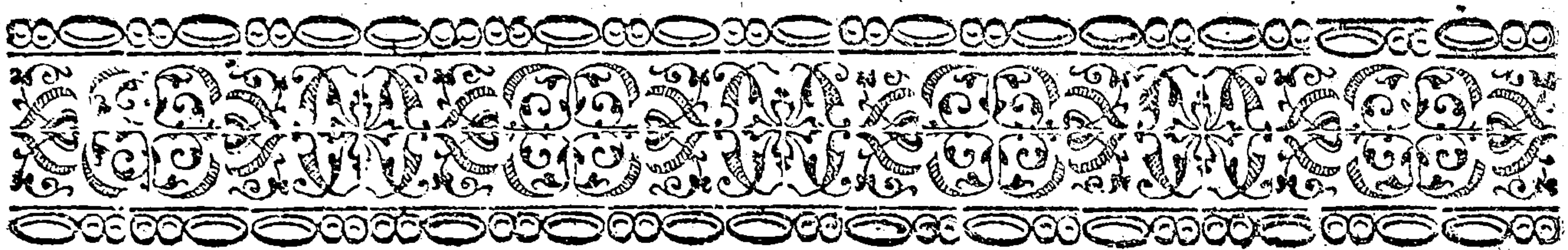

ELENCHVS TABVLARVM,
quæ opera Danielis Bucretij huic operi
accesserunt.

*DVAE tabulae libri primi, quæ hominis nudi faciem utramq; spectan-
dam proponunt.*

*DECEM tabulae libri secundi, quæ ossium omnium delineationem
exhibent.*

*PRIMA tabula libri quarti, in qua figuris varijs faciei muscoli de-
monstrantur.*

*TERTIA tabula libri quinti, quæ tamen ex Vesalio petita, Venæ
Cavae integra, & ab omnibus partibus libera delineationem com-
plectitur.*

*SECUNDA tabula libri sexti, ab eodem Vesalio mutuata, Arteriam
magnam cum suis ramis ac propaginibus ostendit.*

*TRES tabulae libri septimi inde sumptæ, quæ omnium totius
corporis nervorum designationem comprehendunt.*

TABVLA singularis libri noni, quæ partes medijs ventris coercet.

*TABVLA ultima ultimi libri, in qua visus auditusq; organa deli-
neantur.*

PRO demonstratione externarum humani corporis partium, dua proponuntur nudi iuuenis figura, ex quibus prior anteriorem faciem: altera, posteriorem ostendit.

FIGVRA I.

ANTERIOREM humani corporis faciem exhibet.

a n FACIES. πρόσωπον.

b Frons. μέτωπος, cuius cutis προμετωπίς.

c c Rugæ. σολίδες. ἀμαρυγάι.

d d Supercilia. σφρῦες.

e Glabella. μεσόφρυν.

f Nasus. ῥί. μυστήρ, μυζωτήρ.

g Oculus. ὀφθαλμός. ὄμμα.

h Maxilla superior. Mala, ἡ ἀνω γένυς.

i Bucca. γνάθος.

k Labia. χείλεα.

l l Mystax. μύσταξ.

m Philtrum. φίλτρον.

n Maxilla inferior. Mentum. ἡ γενίον.

o Collum. τράχηλος. αἶχλην.

p Iugulum. λευκανία. λαυκανία.

q Scrobiculus cordis. Polluci σφαγή. Antiquis medicis καρδία, altis προκάρδιον, quasi præcordium. σίμα τῆς κοιλίης. id est orificium ventriculi, cum id potius substernatur, vnde & hanc partem in affectibus orificij superioris stomachi Medici iniungunt.

p q r f THORACIS anterior pars, ΠΕΚΤΥΣ. σῆθις.

p q Sternum. στήθον.

r r Mammæ, ad quarum sinistram, cordis epithemata à Medicis applicari solent. τίτται generalī voce, μαστοί in specie fœminatam mammæ dicuntur. In viris Mammillæ vocantur. In harum centro protuberans pars oblonga, Papilla θηλή, & circa hanc sedes, Areola φῶς, dicitur.

f f Latera. πλευραί.

t u z a INFIMVS VENTER, improprie Abdomen dictus. Αἰσθητήρ, & σπασμοχονίως, ἐπιγάστριον.

t t Hypochondria, quorum dextrum in Hepatis: sinistrum in lienis affectibus iniungi solet. τὰ ὑποχόνδρια.

u Epigastrium, ἐπιγάστριον.

x Umbilicus, circa quem sedes Regio Umbilicalis dicitur: τὸ πρὸς τὸν ὀμφαλόν.

y Somen. Abdomen proprie dictū ἤτρυν.

z z Iliæ. λαγῶνες κενεῶνες.

α Pubes. Πecten. ἡ βη. σπέρτειον. κτεῖς.

β β Inguina. βουβόνις vnde & glandulæ ibi sitæ, & earundem inflammationes Bubones Latini Medici dicuntur.

γ Scrotum. Scortum. Vulgo Mascupium, & Bursa virilis. ὀρχος.

δ Penis. Mentula.

ε τ MANVS. χεῖρ. Ar quem secuti L.

e Humerus. ὤμος.

ζ Locus vbi sunt for Deltoidem, hum tūm bicipitem, si qui in utroq; bra te, prominētes p Eodem in loco V

η Flexura cubiti. α

θ Cubiti protuber quibusdam.

ι Cubitus. πῆχυς.

κ τ Manus extrema. χεῖρ ἀκρῆ Gal.

κ Brachiale. Carpu

λ ο ξ Postbrachiale. P;

λ Voli. θένια.

μ Dorsum manus α

ξ ο Lineæ manus γ, Cerebri: ο, Mei

π Monticulus Vene

ρ σ τ υ φ Quinq; digiti, οἱ δ gaus. ἀντίχειρ. σ dius, Impudicu Annularis. παρ mus Auricular

χ Femur. μηρός. In c media q̄ charact bitulæ solēt appl

ς Locus, cui fonticul moris parte, trib. tellam, estq; spatit tendentes & flecte Venamalleoli inte

ψ Genu, γόνυ, vbi Pa tula dicta ἐπιμι

ω Tibia, κνήμη, cuiu μνημίον dicitur.

ι Malleolus internus j tus, circa hunc Sap

2 Malleolus externus.

3 Pedium. πῆδον. πτέ Tarsus,

4 Metapedium. μετὰ

5 D giti. δάκτυλοι.

6 Dorsum pedis σῆθ

7 8 Quinq; digiti pedis medius, medio pro

&c.

A Ex his A Mastoideos, t

B C B, Claviculas: C. Ham dem: D, Primum cubi

D E Musculos ectos ab flectentiū, siue Fascial extendent um rectun

G H G extendent um rectun dentiu, vastum inter Gasterocnem os, qu

THIS PAGE IS LOCKED TO FREE MEMBERS
Purchase full membership to immediately unlock this page



Never be without a book!

Forgotten Books Full Membership gives universal access to 797,885 books from our apps and website, across all your devices: tablet, phone, e-reader, laptop and desktop computer

A library in your pocket for \$8.99/month

Continue

*Fair usage policy applies

SEQUENTIVM FIGVRARVM TABVLÆ
PRIMÆ EXPLICACIONES.

FIGVRA II.

Oculi externi partes omnes repræsentat, cum accuratam harum demonstrationem angustia primæ figuræ non ferret.

- a Supercilia. ὄφρυες.
b Superciliorum caput ὄφρυῶν κεφαλὴ.
c Superciliorum cauda ὄφρυῶν οὐρα.
d Palpebræ βλέφαρα. ὀμματα πύλαι.
e Pili palpebrarum. βλεφαρίδες.
f Oculorum angulus maior. τῶν ὀφθαλμῶν μεγάλος μείζων.
g Oculorum angulus minor. μικρὸς ἐλάττων.
h Foramen lacrymale.
i Cavum oculi. κοίλον.
k Subcavum. ὑποκοίλον.
l Pupilla. κόρη. γλῆνη.
m Iris. ἴρις.
n Album oculi. τὸ λευκὸν τοῦ ὀφθαλμοῦ.

FIGVRA III.

Avrem externam, eiusque partes, exprimit.

- a b Auricula, siue Auris externa. ὄτιον.
a Auriculæ superior pars. Pinna Gazæ.
b Auriculæ inferior pars. Fibra Gazæ.
λόβος.
c Hélix. ἑλίξ.
d Anthelix. ἀνθελίξ.
e Concha. κογχή.
f Hircus. τράχης.
g Antitragus. ἀντιτράχης.
h Meatus auditorius. πόρος ἀκουστικός.

FIGVRA IV.

Nasum, eiusque partes demonstrat.

- a Spina nasi. Dorsum. ράχισ.
b Colatorium. Vertex nasi. ἡθμός.
c c Nares. ῥύνια. ῥῶδανες.
d Columna. κίον.
e Ala nasi. Narium pinna. ὑπήνηαι.
f Nasi globulus. σφαίριον.
g Vibrissi, & Vibrissæ.

TAB. I.

FIG. II.

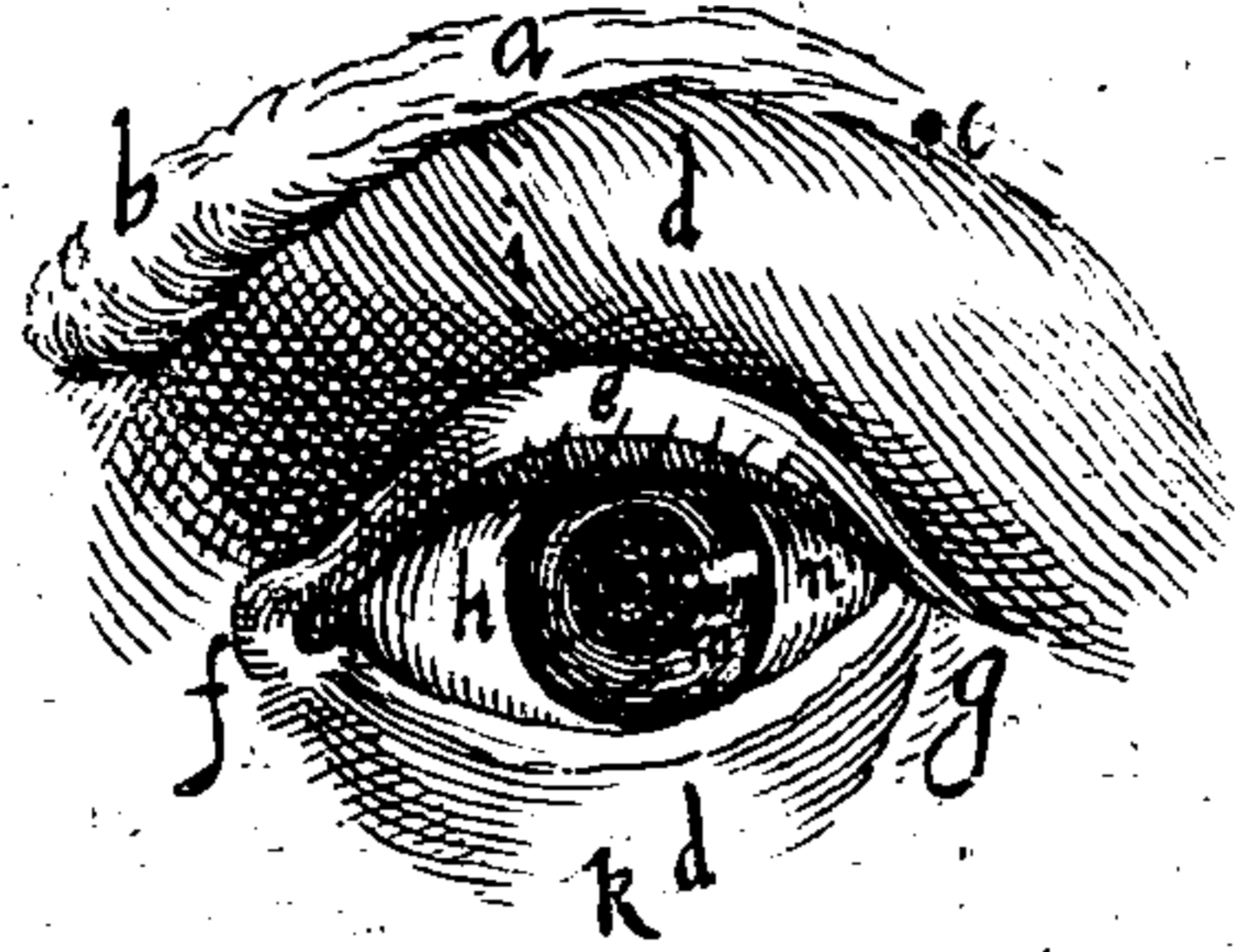
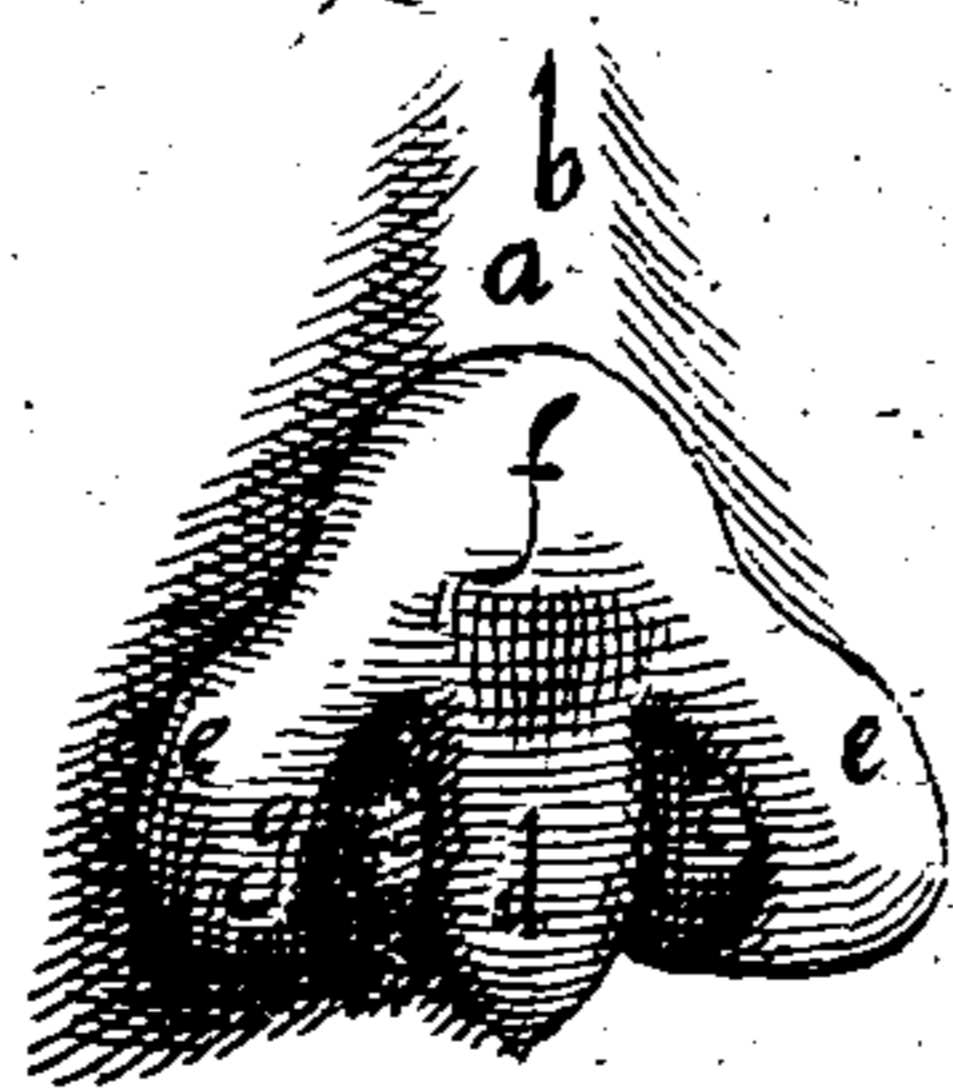

FIG. III.



FIG. IV.



TABVLÆ SECVNDÆ DILVCIDATIO.

Posteriorem humani corporis faciem re-
 presentat.

a b b c d PARS capillata. τριχωτός.

a Synciput. βρέγμα.

æ Circa hanc partem fiunt fonticuli sutu-
 ræ coronalis, qui locus inuestigatur,
 posito carpo dextræ manus ipsius æ-
 gri, cui inurendus est, in nasi globu-
 lû, & extensa manu versus synciput.
 Quò enim pertigerit apex medii di-
 giti, censetur regio esse, in qua con-
 currit sutura coronalis cû sagittali.

b b Tempora. κροταφοί.

c Occiput. ἰνίον.

d Vertex. κορυφή.

e k PARS glabra. Facies. πρόσωπον.

e Frons. μέτωπος.

f Oculus. οφθαλμοί.

g Nasus. ῥίς, μύξα.

h Mystax. μύσαξ.

i Os. στόμα.

k Mentum. γένειον.

l Mala. κύκλοι τοῦ προσώπου.

m Barba πώγων.

n Auricula ὠτίον.

o Cervix. τράχηλος.

p Humerus. ἑπώμις.

q Axilla, & Ala. μαχαίλη. In hac cauitas
 occurrit, quæ constituitur à tendini-
 bus duorum musculorum humeri,
 antè quidem, Pectoralis dicti,
 posterius autem Aniscalptoris.

r s t THORACIS posterior pars, Dorsû νῶτον.

r f Spina. ῥαχίς.

t t Scapulæ. ἀσπλάται. Huic parti cucur-
 bitulæ applicantur in capitis affecti-
 bus, pro revulsione.

u u Laterales partes πλευραί.

x x INFIMI ventris posterior pars. Lumbi,
 ὀσφύες. quibus remedia pro renum
 affectibus applicantur.

y Nates Clunes. γλουτοί γλευτία ἰχία.

z z Fissura natium. διχάλα. Circa huius su-
 periolem regionem Os sacrum situm
 est, cui in morbis recti intestini cata-
 plasmata, & vnguenta apponi debet.

a Podex. Anus. ubi est coccygis regio.

β Humerus ὄμος.

γ Cubiti prouuberantia. Gibber. ὠλέ κρανον.

δ Cubitis. πήχυς.

ε η Manus extrema ἀκρόχαιρ.

ς Brachiale. Carpus. καρπός.

ζ Postbrachiale. Metacarpus. μετακαρπιον.

η Dorsus. δάκτυλος.

θ ι κ Digitorum internodia φάλαγγες.

θ κόνδυλος.

ι μετακόνδυλος.

κ προκόνδυλος.

λ Femoris posterior pars. quibusdam Fe-
 men.

μ Femoris pars interna. παραμήριον.

ν Coxendix. ἰχίον. huic regioni remedia
 cōtia dolores ischiaticos applicātur.

ξ πλιχάς. Perinæum, περιναίον. Locus quē
 aperiant Lithotomi pro extractione
 calculi vesicæ.

ο Sura. γαστροκνήμιον.

π Locus ubi fonticuli in sura inuruntur
 maximo cum fructu contra dolores
 Ischiaticos, de quare plura libr. 5. in
 historia dicta sunt.

ρ παρακνήμιον.

σ προκνήμιον.

τ τ Poples. ἰγνύς. hic sita est vena Poplitea,
 quam Antiqui magno cum successu
 in quibusdam morbis aperiebant.

υ Malleolus internus.

φ Malleolus externus.

χ Calcaneus. πηδῖον Pedium... πῆρτος. Tar-
 sus hunc præcipuè infestant Pernio-
 nes, morbus ex nimio frigore proue-
 niens.

ψ Metapedium. Metatarsus. μεταπυδῖον.

ω Digiti. δάκτυλοι. (μεταπῆρτος.)

ι Planta pedis. κνήλον τοῦ ποδός.

2 Dorsum pedis. πῆθος τοῦ ποδός.

CÆterum & hanc Tabulam ex uiuo
 Cnidoque corpore depingi curauimus,
 musculosq; omnes, qui sub cute visu depre-
 hendi possunt literis insigniimus. Demon-
 strantur ergò

A A ii, qui scapulæ dorsum occupant, & Super sca-
 pulares dicuntur, humeri ossis circumagi-
 tationi dicati.

B B B B Dorsû longissimus, tum Sacrolumbus, Thora-
 cem extendentes, & hic prominentes re-
 præsentantur.

C C abducens humerum latissimus egregiè o-
 stenditur.

D D Gasterocnemius externus musculus, qui pri-
 mus est tarsi extensor, & suram constituit,
 eleganter conspicuus.

E E Tendo ille insignis, qui ex concursu vtriusq;
 Gasterocnemii musculi, siue duorum tar-
 sum tendentium conflatur. Est autem ille,
 quot fortissimum Troianorum Hectorem
 Achilles circa Troiæ mœnia traxisse Ho-
 merus Poetarum doctissimus testatur.

F F Humerum attolens, Deltoides.

G Primus cubitum flectentium Biceps, It. Iis
 P. scetto dictus.

Know Your Bible

Forgotten Books' Full Membership provides unlimited access to more than 28,000 volumes of Christian literature for \$8.99/month

HOLY BIBLE

Continue

*Fair use policy applies

TABVLAE I.

D Vabus Tabulis tota cœssum strues (quã Sceleton valèd Anatomici vocant) hic exprimitur, ut mutuus omnium cõtexitu, antequam singula demonstrantur, appareat. Ex his PRIMA faciem anteriorem: SECUNDA, posteriorem proponit: ipsa autem lateralis facies propterea à nobis omissa est, quòd nihil continere videatur magnoperè, quin velex his duabus, vel subsequis, à studioso Lectore, satis intelligi queat. Caterùm pro demonstratione vtriusq; iisdè ferè characterib. vsi sumus, quanquam si quis alterutri peculiaris fuerit, facili negotio innotescat ex numero, quem post characterem in explicatione subiecimus.

Æ 2 **C** Aluaria. Calua. Cranium, qua voce, etsi nõnulli totam capitis molem, quam colli vertebræ sustinet, int. lectam vel nt, probationibus tamen Authoribus eam duntaxat partem significare videtur, quæ superna sede Cerebrum tegit, & ipsa vicissim capillis tecta est. Græci κρανίον vocat, quasi κράνον, quòd galeam militarem referat.

a 1 **O**s frontis. Coronale. τὸ κρατὶ μέτωπον ὀστέον.

b 2 **O**ssa syncipitis, vel Verticis. βρεγματικός ὀστᾶ.

c 2 **O**s occipitis. Barbaris os prora, memoriae. τὸ κρατὶ ἰνίον. vel ἰνίου ὀστέον.

Ossa temporum τῶν κροταφῶν ὀστᾶ à squàmofa combinatione cum ossib. syncipiti. λεπιδοειδῆ. sed à processu petroso λιθοειδῆ, lapidea, & lapidosa cognominata.

e 2 **M**eatu auditorius. πόρος ἀκουστικός.

f 2 **P**rocessus mammillaris. μαστοειδής.

gg 2 **F**oramina duo Verticis ossibus insculpta.

h 2 **S**utura sagittalis. βελή ὁ βελιαία.

i 2 **S**utura lambdi formis à λ Græcorũ maiusculo, cuius formam exprimit, λαμβδοειδής: ab uinverso, quod similiter refert, ὑψιλοειδής & contr. στὲ ὑοειδής, dicta.

k 2 **S**utura squamiformis. λεπιδοειδής προσκόλλημα.

l 2 **O**s cuneiforme, non tam figura sua, quam situ inter alia ossa medio, Græcis similiter σηφνοειδής, dicitur, & cum partib. plurib. constet diuersam exprimentib. formam πολύμορφον quoque vocatur Multiforme Huius duobus processibus hi sunt conspicui, primus

m quem lateralem vocant, litera l notatus: alter quem vesperilionum alis assimilant, περιγοειδής dictus, siue aliformis, characterem insignitus.

n 1 **O**s iugale. cõiugale. συζυγᾶδες ὀστέον, ζυγομα, ζυγοειδής, ζυγῶδες.

o 1 **O**rbita oculi.

p 1 **D**uo nasi ossa. τοῦ ῥινός ὀστᾶ.

q 1 **M**axillæ superioris ossa, quorũ duodecim sunt, quæ in sequentib. tabulis singula demonstrabuntur, cum tabulæ præsentis angustia accuratam delineationem non admittat. τῆς ἀνω γῆ νῦος ὀστᾶ.

r 1 **M**axilla inferior. ἡ κάτω γένυς.

f 1 **D**entes, ὀδόντες, quorum vt plurimũ in vtraq; maxilla sedecim obseruantur, ex his quatuor mediis & anteriores, Incisorii vocantur, ab vsu: Anteriores, πρόδεντοι, à situ: Risorii, γελαστίνοι, quòd ridètib. compareant. Duo incisoriibus vtrinq; proximi, Canini κνωδόντες, Oculares, ὀφθαλμικοί. Quinq; vtrinq; his contermini, Molares, μύλοι. & μυλίται. Maxillares itè, & à figura Mensales. Cicconi Genuini. Duo extremi Molarium tardè crescut, vnde ὀψίγονοι.

t u x y **S**pina dorsii, ἡ κωνθα, ἱερὰ σὺρμιγξ, sacra fistula. Constituitur hæc ex 24. Vertebri (σπονδύλοις) quæ in posteriore sede acutum educunt processum, qui Spina dicitur, vnde tota hæc pars nomen mutuauit. hæc iterum in alias partes diuiditur, in septem cervicis vertebra, quas elemētis (t.v.) expressimus: duodecim thoracis, (v.x.) & quinque lumborum, (x.y.)

y z 2 **O**s sacrum. amplũ. ἱερὸν. πλατύ.

a 2 **O**s coccygis. κόκκυξ. σπονδύλιον. os

β 1 **O**s pectoris. sternum. στέρνον. (caudæ.

γ 1 **C**artilago mucronata, vel ensiformis. ξιφοειδής χόνδρος.

δ δ 1 **C**lauiçulæ. κλειδές.

ε 1 **C**lauiçularũ pars teres propè iugulũ.

ζ 1 **C**lauiçularum pars latiuscula propè humerum.

1. 2. 3. 4. 5. &c. Duodecim thoracis costæ, πλευρά, ex quib. superiores septè, Veræ dicuntur, & Legitimæ, inferiores quinq; Nothæ, Spuriæ, & Mendosæ. Constant ex parte ossæ, & cartilaginea: illa characterib. insignita est. hæc literis caret. Connexus autem vtriusque lineola notatus est, quã in quinta costa (η) litera significamus.

TAB. I.

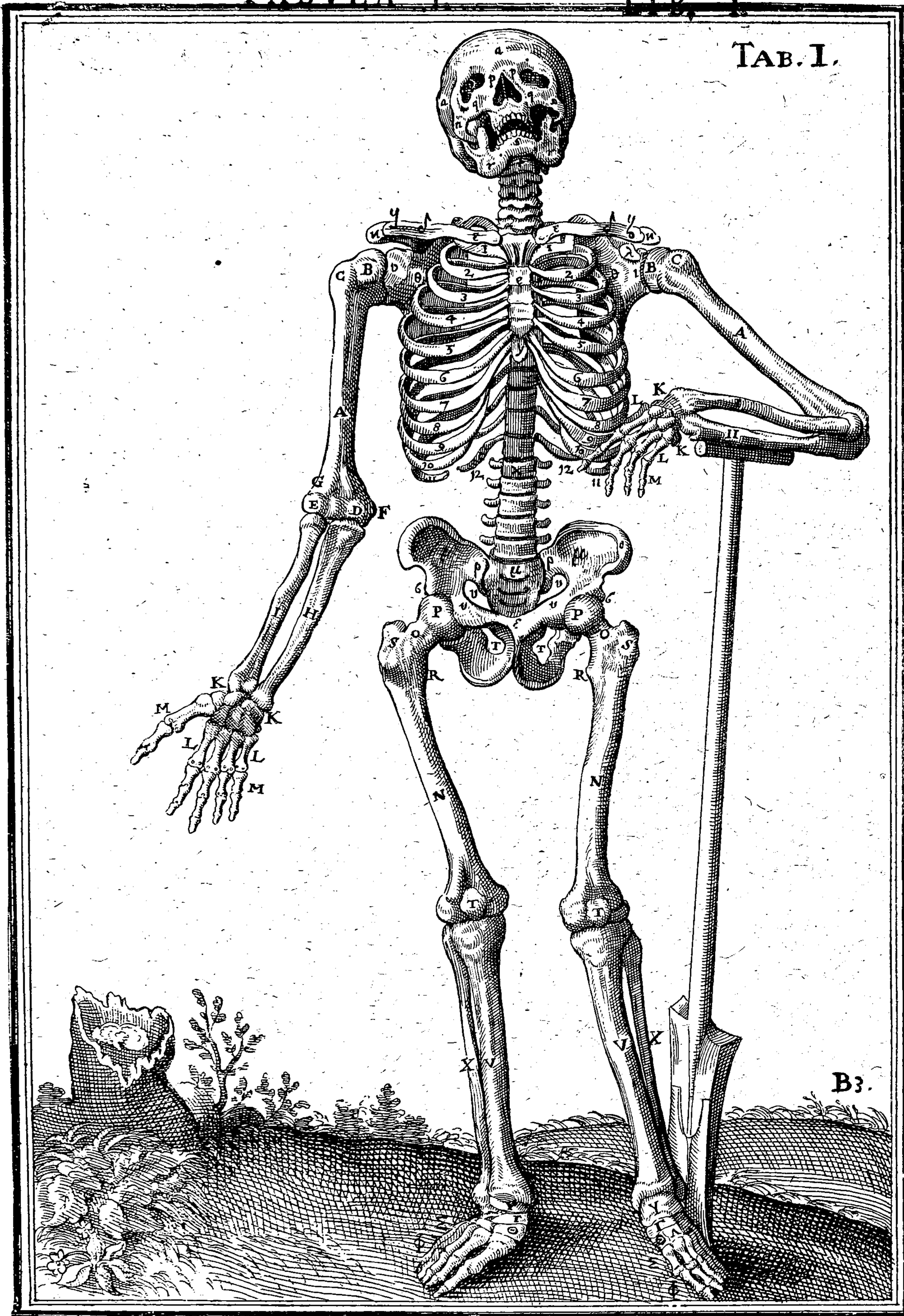

ta-
alis
fue
s.
ruu,

luo.
ulis
bu-
de-
uio

imū
uan-
rio-
te-
uūi-
Duo
nini
uūgi.
Mo-
sitē,
Ge-
ardē

a fi
ste-
efe-
qui
no-
lias
icis
ref-
) &

os
a.
r-

ū.
pē

e,
r-
s

B3.

| | | |
|------------|---|--|
| θ. θ. | <p>Scapulæ. Lata scapularum ossa: ἀμφοτέρωσιν ἐπιώτιοι ἀ situ. In prima figura cavitates ipsarum, siue interior pars. In secunda, dorsum, siue exterior, cernitur. Habent Scapulæ tres processus, ex quibus (ι) <i>Primus</i> est, breuis, qui humeri caput excipit: (κ) <i>Secundus</i> & Superior dictus, item summus humerus, Græcis ἀκρωμιον, Hippocrati interdum ἀκρωμιον ὀστέον. (λ) <i>Tertius</i>, siue inferior, à cognatione formæ, quam habet cum C Græco iū maiusculo, σιγμοειδής, signiformis, ab aliis ab anchoræ figura ἀγκυροειδής anconformis appellatus.</p> | <p>plurib. ossibus: posterior vero</p> |
| ι 2 κ 2 | <p>Primus est, breuis, qui humeri caput excipit: (κ) Secundus & Superior dictus, item summus humerus, Græcis ἀκρωμιον, Hippocrati interdum ἀκρωμιον ὀστέον. (λ) Tertius, siue inferior, à cognatione formæ, quam habet cum C Græco iū maiusculo, σιγμοειδής, signiformis, ab aliis ab anchoræ figura ἀγκυροειδής anconformis appellatus.</p> | <p>A Os humeri. B Superius, & iū maiusculo, quod os scapulae</p> |
| λ 2 | <p>Tertius, siue inferior, à cognatione formæ, quam habet cum C Græco iū maiusculo, σιγμοειδής, signiformis, ab aliis ab anchoræ figura ἀγκυροειδής anconformis appellatus.</p> | <p>C Superius, & iū maiusculo, quod gradiorum</p> |
| μ ν ζ | <p>Ossa innominata, ἀνόνομα Galeno dicta, quod suo tempore nomine carerent, quamquam hæc ipsa occasione nomina inuenisse videntur. Homero in Iliade ἰχθίου ὀστέον Latinis Ilium ossa vocantur. Sunt autem illa duo, quæ sacri ossis lateribus committuntur, vtrinque vnū, & in tres veluti sedes diuiduntur ab Anatomicis, (et si in adultis vnū sit, & continuum,) quod in pueris separata cartilaginibus inueniantur. <i>Prima</i> caractere μ insignitur, & os illic à quibusdam vocatur, λαγωάτων ἢ κενεάτων: cuius quidam cavitates in prima; dorsum, in secunda cernitur. <i>Secunda</i>, mediaque sedes, litera ν designata, os Coxendicis: vel Coxæ; Græcis ἰχθίου, & ἀνόνομα, quibus vocabulis rotum etiam os, vt diximus, venit. <i>Tertia</i>, anterior, quam τ onstrat ζ, Pubis, vel Pectinis os τῆς ἡβης ὀστέον.</p> | <p>D Caput interpendicis, Cubitum</p> |
| η θ | <p>Appendix circularis, totam superiorem ipsius regionem ambiens, quam aliqui Spinam ossis Ilium appellant.</p> | <p>E Exterius, quod Radius</p> |
| ι 2 | <p>2 Acetabulum coxendicis, cui femoris caput committitur.</p> | <p>F G Duo tubercula</p> |
| κ 2 | <p>Connexio ossium innominatorum cum osse sacro.</p> | <p>H Cubiti os, simpliciter, et maius brachii</p> |
| λ 2 | <p>Duo tubercula ossis coxendicis. τ internum, & externum denotat.</p> | <p>I Radius. Bar κερκίς, & Brachiale C</p> |
| μ 2 | <p>1 Cavitates illa, quam dissectionum Professores Peluim appellant, & cuius frequens admodum in historia anatomica fit mentio, quod in ea intestinorum magna pars, vesica, & vterus contineatur. Circumscribitur hæc à</p> | <p>K K Brachiale C stat ossibus</p> |
| ν 2 | <p>2 Calcaneus</p> | <p>L L Postbrachiale hoc ex quo</p> |
| ξ 2 | <p>Os naviculare. σκαφ</p> | <p>M M Quinq; digitorum ὀστέον</p> |
| ο 2 | <p>Hæc pedis ossibus vnibus cuneiformibus autem T</p> | <p>N Femoris os</p> |
| π 2 | <p>Metatarsus quinq; c</p> | <p>O Ceruix femoris</p> |
| ρ 2 | <p>Digitorum</p> | <p>P Caput femoris coxendicis</p> |
| σ 2 | <p></p> | <p>Q Q Duo femoris</p> |
| τ 2 | <p></p> | <p>R S Duo procelsum R internum, & S externum</p> |
| θ 2 | <p></p> | <p>T 1 Patella</p> |
| ι 2 | <p></p> | <p>V Tibiæ os κ</p> |
| κ 2 | <p></p> | <p>X Fibulæ os σ</p> |
| λ 2 | <p></p> | <p>Y Talus. α σκαφ</p> |
| μ 2 | <p></p> | <p>Z 2 Calcaneus</p> |
| ν 2 | <p></p> | <p>Γ Os naviculare</p> |
| ξ 2 | <p></p> | <p>Δ Θ Λ Ζ Hæc pedis ossibus vnibus cuneiformibus autem T</p> |
| ο 2 | <p></p> | <p>Σ Metatarsus quinq; c</p> |
| π 2 | <p></p> | <p>Φ Φ Digitorum</p> |

THIS PAGE IS LOCKED TO FREE MEMBERS
Purchase full membership to immediately unlock this page



Never be without a book!

Forgotten Books Full Membership gives universal access to 797,885 books from our apps and website, across all your devices: tablet, phone, e-reader, laptop and desktop computer

A library in your pocket for \$8.99/month

Continue

*Fair usage policy applies

TABVLÆ TERTIÆ EXPOSITIO.

Tres seriatim modò sequentes Tabula, ea omnia, quàm datum est accuratissime, demonstrant, qua in Capitis ossibus consideratione digna occurrunt. Imprimis verò præsens hac, qua duab. figuris anteriorem & lateralem sedem exprimit, omnia panè caluaria propria ossa, frontis putà, syncipitis, occipitis, & temporum tum maxilla etiam superioris exhibet: maximam quoq; partem suturarum, qua occurrunt. In quibus sanè demonstrandis, cum diuersa sint specis, eam adhibuimus methodū, ut veras quidem elementis Latinis maiusculis designaremus: Mendosas verò proprias, numeris Romanis; Communes autem, cyphis barbaris: Proprias tandem ossium maxilla superioris, literis paruis. Sic enim unicuique facile erit internoscere, tum ad quam classem quauis suturarum pertineat, tum quota sit numero. Caterum Characteres ascripti, utriq; figura cōmunes sunt: quòd si quis proprius erit, id numeris, post characterem in explicatione additus, indicabit.

- AAA** Prima verarum suturarū, Coronalis, quæ frontis os circumscribit.
B Secunda verarum suturarū, Sagittalis.
C Os frontis.
DD Foramina duo frontis ossis propria, ad mediam superciliū sedem exculpta, per quæ ramus primus tertiæ coniugationis neruorū Cerebri, ex orbita oculi in frontis, vel potius superciliorum musculos, digeritur.
EE Processus duo exteriore ossis frontis, siue maiores.
FF Processus duo interiores ossis frontis, siue minores.
GG Ossa syncipitis, siue Verticis.
HH Ossa temporum, utrinque singula.
KL 2. Elatior, & circularis pars ossium temporum, qua ossium syncipitis exterioribus lateribus iunguntur.
M 2. Posterior pars ossium temporum, qua ossi occipitis sutura tertia mendosa nequitur.
N 2. Processus mammillaris ossis temporum.
O 2. Meatus auditorius. (rum.
o 2. Processus styloides.
P 2. Processus ossis temporum, qui iugale.
PQ Os iugale. (le os constituit.
RR Primum os maxillæ superioris.

- SS** Secundum os maxillæ superioris, in quo aduerte foraminula in secunda figura diligenter expressa.
TT Foramen huius secundi ossis, satis amplum, in narium cauitatē recta deorsum pertinens, cui glandula lacrymalis adiacet.
VV Tertium os maxillæ superioris.
XX Quartum os maxillæ superioris.
YY Foramen primum huius quarti ossis per quod secundus ramus terti neruorū cerebri paris, ex oculorum orbita in genas ad faciei musculos mittitur.
ZZ Quintum os maxillæ superioris.
I Primum } par suturarum mendosarum.
II Secundum }
11 Primum } par suturarum communium.
22 Secundum }
33 Tertium }
44 Quartum }
aa Primum } par suturarum propriarum maxillæ superioris.
bb Secundum }
cc Tertium }
dd Quartum }
ee Quintum }
f Tertia pars ossis spongiosi, narium interseptum constituens.
gg Quatuor dentes incisores.
hh Duo dentes Canini.
iii Decem dentes molares, utrinque quinque.
kk Foramen primum ossis cuneiformis, in intimo oculi orbitæ recessu elatissimum, orbiculare prorsus, per quod primum neruorū cerebri paris, siue Opticum, cuius amplitudini exactè respondet, orbitam ex caluaria ingreditur.
ll Foramen secundum ossis cuneiformis, dicto triplo ferè amplius, per cuius humiliorē sedem, primò secundum neruorū cerebri paris in orbitam procidit; deinde, tertium partem eorundem: tertio, insignis quidam ramus arteriæ carotidis ad oculos secedens; tandem, pituita & humiditates aquosæ, cerebri in glandula pituitaria collectæ, vnde lacrymæ fiunt. Per elatiorem autem regionem Vena ex oculi sede ad crassam cerebri membranam distribuitur.
mm Foramen tertium ossis cuneiformis, per quod quarti paris neruorū ramus primus ad musculos temporales, & in ore latitantes transmittitur.
nn Foramen quartum ossis eiusdem ad externā oculi sedem positum, omniumq; in orbita facile maximum, rimam potius, quàm foramen exprimens. Per hoc ramus quartus terti, & primus quarti neruorū cerebri paris, in temporales musculos elabuntur, & pituita orbitam ingressa ad fauces descendit.

FIG. I.

TAB. III.

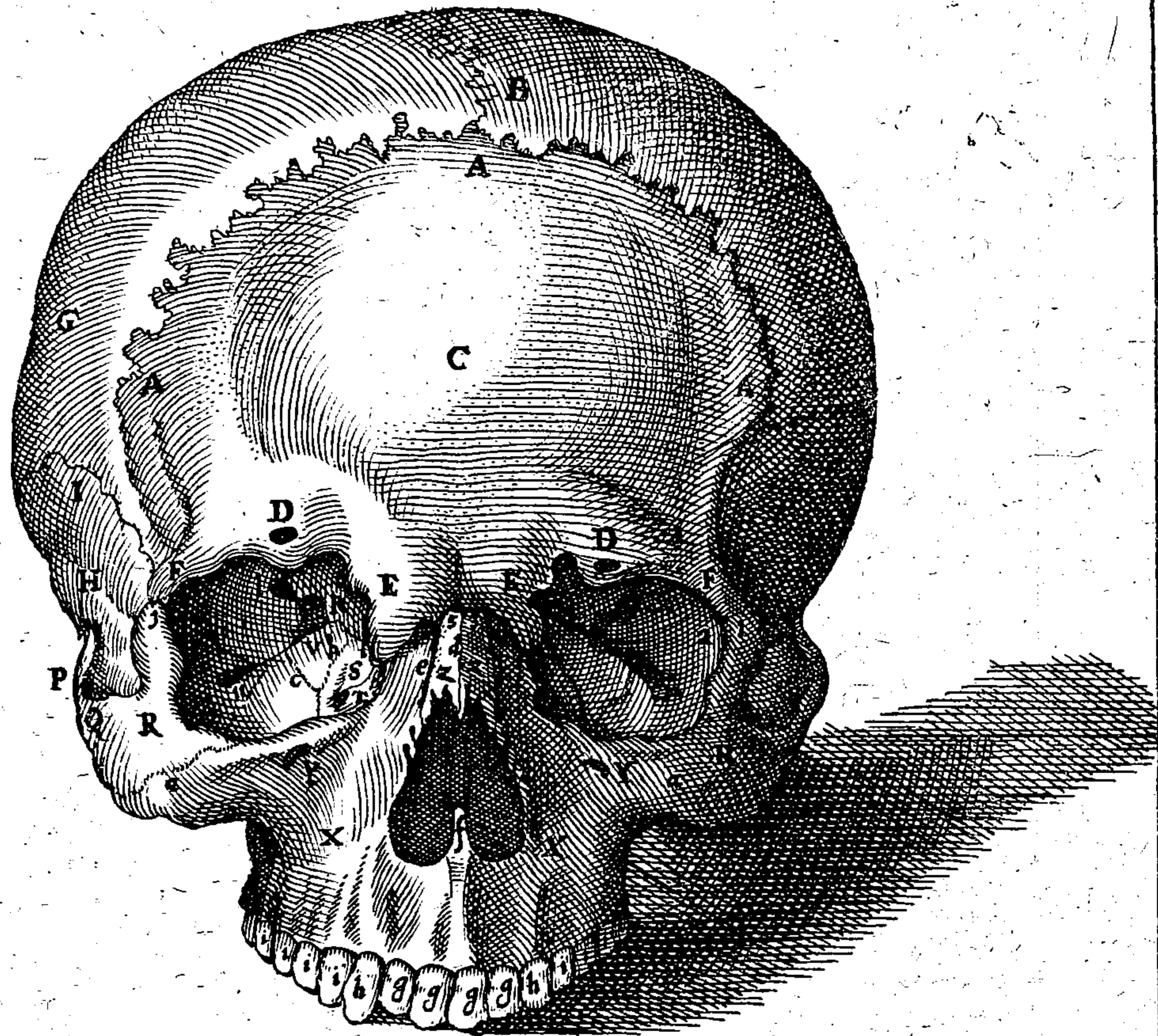
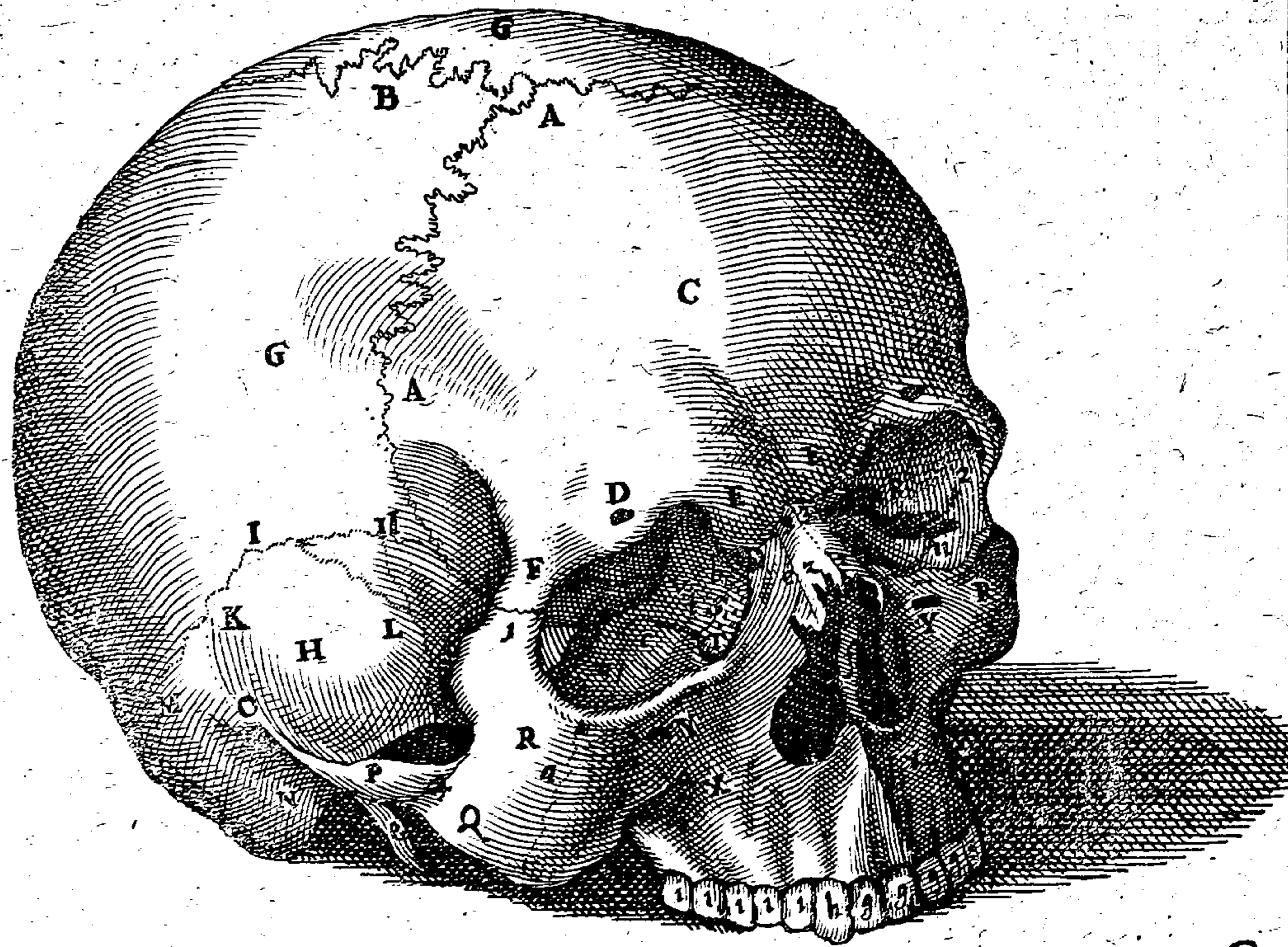

FIG. II.



C.

TABULÆ QUARTÆ DECLARATIO.

In hac Tabula superior caluaria pars, ab inferiore (quam in subsequente demonstrabimus) serrâ ablata delineatur, ut utraq; eius facies, tam externa, quam interior conspiciatur, simulq; illius leuitas, huius asperitas, sed imprimis sutura verè & earum in utraq; facie disparatio, aduerti possint.

AA

Prima verarum suturarum, Coronalis, quam vide, ut in externa facie, seu prima figura veræ suturæ imaginem exprimit, illius inquam, quæ consutis filopannis assimilatur; contra in interna, seu secunda figura, harmoniam potius & lineam refert.

B

Secunda verarum suturarum, Sagittalis. Circa hanc foramina quædam expressa sunt, quæ in quibusdam craniis inueniuntur.

CC

Tertia verarum suturarum, Lambdiformis.

D

Os frontis.

EE

Ossa syncipitis.

FF

Vestigia venarum iugularium crassam cerebri membranam perreptantium, quæ interiorem ossium syncipitis faciem, nonnihil in æqualem & asperam reddunt.

G

Foramina duo, per quæ ad ossium syncipitis medullam, inter duas laminas interceptam, venulæ duæ à cutaneis capitis venis, pro eorundem ossium nutritione, ingrediuntur.

H

2 Interior caluariæ lamina.

I

2 Exterior caluariæ lamina.

K

2 Medulla utriq; laminæ inclusa.

L

2 Cauerna satis ampla in frontis osse, inter utramq; laminam, ad nasi radicem consistens, interdum vna, ut hoc loco: nonnunquam (& magna quidem ex parte) gemina, quæ in narium amplitudinem pertinet.

a

1 Linea anterior ossium syncipitis.

b

1 Linea posterior ossium syncipitis.

Know Your Bible

Forgotten Books' Full Membership provides unlimited access to more than 28,000 volumes of Christian literature for \$8.99/month

HOLY BIBLE

Continue

*Fair use policy applies

TABVLÆ QVINTÆ EXPLICATIO.

Inferior caluaria pars, siue basis, à superiore (quam antecedente Tabula expressimus) ferra ablata hic ostenditur, ut utraque eius facies conspicua fiat, & in prima quidem figura, imprimis interna: in altera, exterior.

FIGVRA I.

- A** Pars cauerne ossis frontis tabula precedentelitera L insignita.
- B** Processus quidam ossis frontis, qui tertio crassæ cerebri membranæ sinui versus nares contendenti viam præbet.
- C** Foramē satis grande, per quod vasa ad crassam cerebri membranam ex narium amplitudine ascendit.
- D** Processus ossis cribrosi, à forma cristæ galli, quam refert, Crista vocatus.
- E E** Os cribrosum, vel spongiosum infinitis foraminibus pertusum.
- F F** Protuberantiæ ossis frontis, superiorem orbitæ oculi sedem vtrinque constituentes.
- G G H H** Processus interiores ossis cuneiformis, ex quib. G G. anteriores: H. H. posteriores designant, qui simul omnes cū ephippium non ineptè exprimant, Sellæ turcicæ nomē toti illi ossis parti imposuerunt. His crassa cerebri membrana firmissimè adnascitur.
- I** Sinus in sellæ medio incisus, glandulâ pituitariam continens. Ab hoc sinu vtrinque duo ductus deriuantur, ex quib. priores duo K K ad secundum foramen ossis cuneiformis tendunt, sicq; pituitam in oculi sedem deducunt, à qua postea ad nares faucesq; per foramina literis T & n, tabula tertia designatis, pellitur. Posteriores duo L. L. ad foramen asperum, siue quintum ossis cuneiformis P. P. ad palatum potissimum porrigunt.
- M M** Foramen primum ossis cuneiformis, neruorum opticorum ingressui dictum, & Tabula tertia litera K expressum.

- N N** Foramen secundum eiusdem ossis, secundo neruorum pari destinatum, & Tab. tertia caractere I notatum.
- n** Rima longa, quàm efficit hoc foramen superiora petens.
- O** Foramen tertium eiusdem ossis, Tab. tertia literam notatum.
- PP** Foramen quintum ossis cuneiformis, asperum & longum, per quod arteriæ carotidis ramus maior in caput ascendit.
- QQ** Foramen sextum ossis cuneiformis, ovalem figuram exprimens, quartum neruorum cerebri par transmittens.
- R R** Foramen septimum eiusdem ossis, exiguum, Venæ jugularis internæ ramo secundo & minori viam præbens, cuius vestigia ossibus syncipitis impressa.
- S** Sinus cuneiformi ossi incisus, cui neruorum opticorum coitus inuititur.
- T T** Vestigia venarum iugularium, per foramen litera R indicatum, ascendentiū.
- t t** Primum foramen ossis temporum, quod viam præbet neruo auditorio.
- X X** Processus petrosus ossium temporis.
- Y** Primum & maximum foramen ossis occipitii, per quod spinalis medulla elabitur.
- Z Z** Secundum & tertium ossis occipitii foramen, per quod Venæ jugularis internæ ramus maior, & arteriæ carotidis minor intrant: egreditur autem sextum par neruorum cerebri.
- a a** Quartum & quintum foramen ossis occipitii, per quæ septimum par neruorum cerebri descendit.
- b b** Capita ossis occipitii, quibus cum prima cervicis vertebra nequitur.
- c c** Medulla cranii.
- d** Additamentum ossis occipitii.
- V V** Designat quintam propriam & mendolam futuram: nec literæ hic vicem gerunt, sed numerum quinarium exprimunt Romanorum caractere, ut monuimus tab. tertia.

FIG. I.

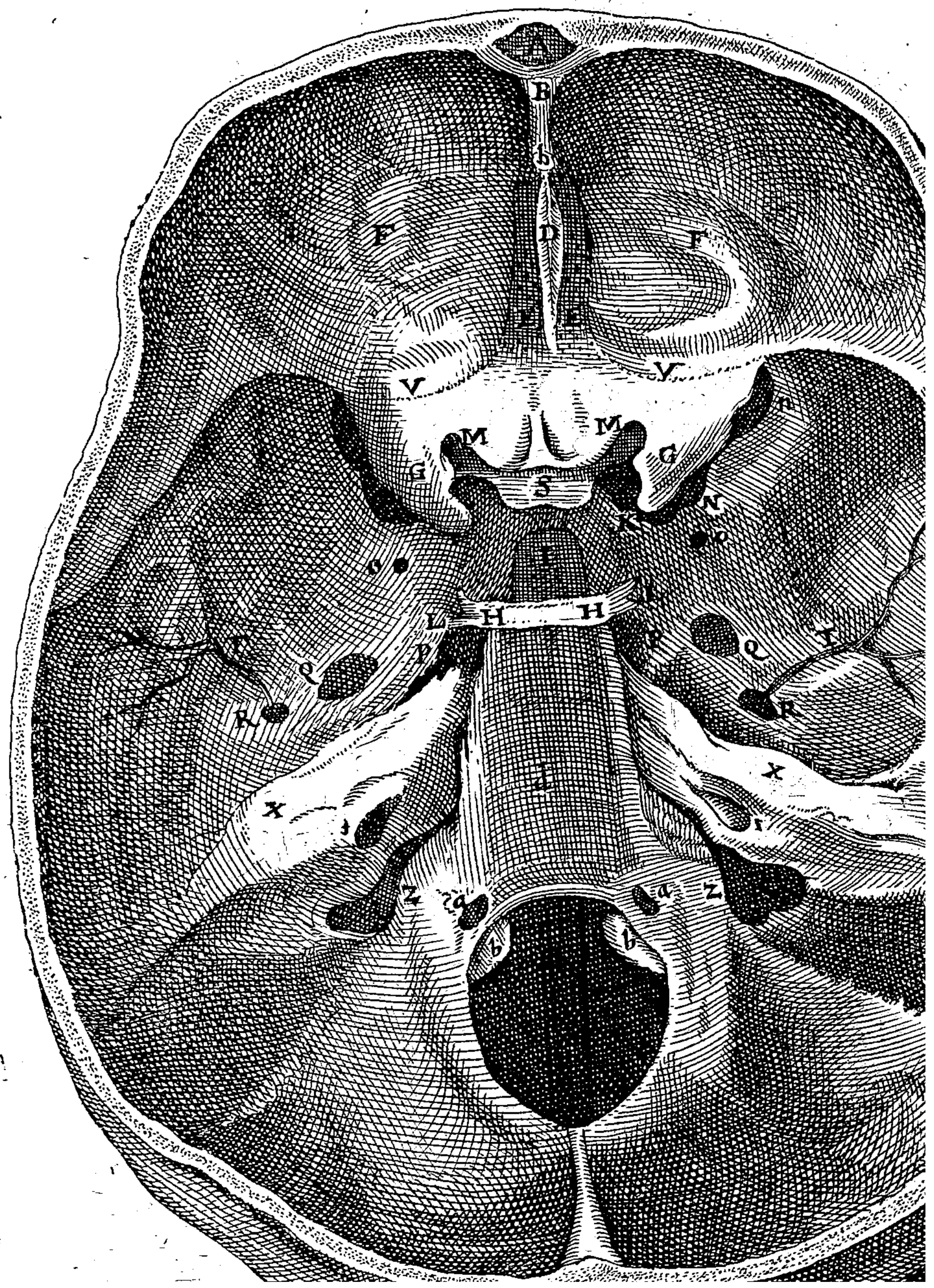

TABVLÆ V. FIGVRÆ II. EXPLICATIO.

| | | | |
|-----|--|-----|---|
| a a | Sutura sexta propria maxillæ superioris. | R R | Foramina occipitij antea litera Z. Z. ostensa. |
| b | Sutura septima propria maxillæ superioris. | S S | Processus ossis temporum styloides. |
| A | Foramen secundum quarti ossis maxillæ superioris. | T T | Sinus primus ossium temporum, caput maxillæ inferioris excipiens. |
| B B | Foramen quartum ossis cuneiformis, tab. tertia n. signatum. | X | Additamentum ossis occipitij. |
| C C | Cavitas, quam os iugale constituit, pro transitu tendinis musculi temporalis ad maxillæ inferioris insertionem. | Y Y | Duo capitula ossis occipitis. |
| D D | Osiugale. | Z Z | Foramina in prima figura monstrata litera a. a.) |
| E E | Ossis primi maxillæ superioris interna facies. | α α | Processus mammillares. |
| F F | Sextum par ossium maxillæ superioris, palatum efformans. | β β | Sinus pro rectis musculis caput extendentibus in occipitio exsculpti. |
| G G | Foramina in narium amplitudinem dehiscencia. | γ γ | Sinus pro musculis Spleniis & Cucullaribus incis. |
| H | Septimum narium. | δ δ | Quartum foramen ossis temporum. |
| I | Septimum narium inferior pars, vomerem referens. | ε ε | Quintum foramen ossis temporum. |
| K K | Processus primus externus ossis cuneiformis, vespertilionum alas exprimens. | ζ ζ | Suturarum communium primum par. |
| L L | Processuum horum cavitas. | III | Tertium par suturarum mendosarum. |
| M M | Processus secundus externus ossis cuneiformis, duos acuminatos vertices educens. | I V | Quartum par suturarum mendosarum. |
| cd | Duo apices huius processus, quibus versus styloidem processum extuberat. | | |
| N N | Foramen in priore figura literis Q. Q. notatum. | | |
| nn | Foramen ibidem litera R. R. designatum. | | |
| o o | Foramen ibidem caractere P. P. insignitum. | | |
| P P | Asperitas ossis petrosi expressa. | | |
| Q Q | Secundum ossis temporum foramen, per quod carotidis arteriæ maior ramus obliquè ad ossis cuneiformis foramen quintum fertur, indeq; cerebri ventriculos subit. | | |
| | | | Foramina occipitij antea litera Z. Z. ostensa. |
| | | | Processus ossis temporum styloides. |
| | | | Sinus primus ossium temporum, caput maxillæ inferioris excipiens. |
| | | | Additamentum ossis occipitij. |
| | | | Duo capitula ossis occipitis. |
| | | | Foramina in prima figura monstrata litera a. a.) |
| | | | Processus mammillares. |
| | | | Sinus pro rectis musculis caput extendentibus in occipitio exsculpti. |
| | | | Sinus pro musculis Spleniis & Cucullaribus incis. |
| | | | Quartum foramen ossis temporum. |
| | | | Quintum foramen ossis temporum. |
| | | | Suturarum communium primum par. |
| | | | Tertium par suturarum mendosarum. |
| | | | Quartum par suturarum mendosarum. |

APPENDIX.

Foraminum, per quæ septem nervorum cerebri paria prodeunt ex cranio, catalogum hic subicere visum est, ut cuius facile pateat. Conspicua autem hæc sunt in prima figura.

Primum par per foramen primum ossis cuneiformis, figura prima, litera M. M. insignitum, egreditur.

Secundum & Tertium, per eiusdem ossis secundum, litera N. N.

Quartum par, per eiusdem ossis sextum, litera Q. Q.

Quintum, per foramen primum ossium temporum, t t.

Sextum, per secundum & tertium occipitij foramen, Z Z.

Septimum, per quartum & quintum occipitis foramen, a a.

THIS PAGE IS LOCKED TO FREE MEMBERS
Purchase full membership to immediately unlock this page



Never be without a book!

Forgotten Books Full Membership gives universal access to 797,885 books from our apps and website, across all your devices: tablet, phone, e-reader, laptop and desktop computer

A library in your pocket for \$8.99/month

Continue

*Fair usage policy applies

TABVLÆ SEXTÆ EXPLICATIO.

Proponit spectanda primaria calu-
ria ossa, à se invicem separata.

FIGVRA I.

*Frontis ossis anteriorem & convexam
partem representat.*

- A Ossi frontis convexa pars.
 a a a Suturem coronalem eleganter ex-
 primit.
 B B Lamina quæ superiorem oculi or-
 bitæ partem conficit.
 C Asperitas, cui nasi ossa agglutinan-
 tur.
 D Foramina per quæ ramus primis
 nervi tertiæ coniugationis ce-
 rebri in frontis musculū egredi-
 tur.
 E E Processus interiores ossis frontis.
 F F Processus exteriores ossis frontis.

FIGVRA II.

*Ossis frontis posteriorem partem, siue
cavam ostendit.*

- A A Ossis frontis concava pars.
 B B Sinus in sculptus ossi frontis ea re-
 gione, qua sinus tertius mem-
 branæ crassæ cerebri descendit,
 ne comprimatur à duro esse.
 C Foramen, per quod vena ad crassam
 cerebri membranam, ex na-
 rium amplitudine ascendit.
 D Processus ossis cribrosi, Crista galli
 dictus.
 E E Os cribrosum, siue spongiosum.
 F F Processus exteriores & minores
 ossis frontis.

- GG Processus interiores & maiores.
 H H Foramen optico nervo transitum
 præbens ad oculi orbitam.

FIGVRA III.

*Ossis syncipitis dextri lateris convexam
superioremque partem monstrat.*

- A Ipsa convexa pars ossis syncipitis
 designatur.
 a Anterior linea dimidiam partem
 suturæ coronalis constituens,
 qua ossi frontis committitur.
 b Posterior linea mediam partem
 suturæ lambdiformis faciens,
 qua ossi occipitis jungitur.
 c Interna linea, suturam sagittalem
 conficiens, qua sibi ossa verticis in
 vicem nectuntur.
 d Externa linea, qua temporalibus
 ossibus coarticulatur, squami-
 formem suturam constituens.
 e e Elegantissimè à sculptore squami-
 formis combinatio expressa.

FIGVRA IV.

*Ossa syncipitis dextri lateris concavam
partem, siue inferiorem ostendit.*

- A Ossis syncipitis concava pars.
 a a Meditullium inter duas laminas
 interceptum.
 B B Principium vestigiorum, quæ iu-
 gulates venæ per crassam ce-
 rebri membranam dispersæ, re-
 linquunt.
 Rami horum vestigiorum.

TAB. VI.

fig. I.

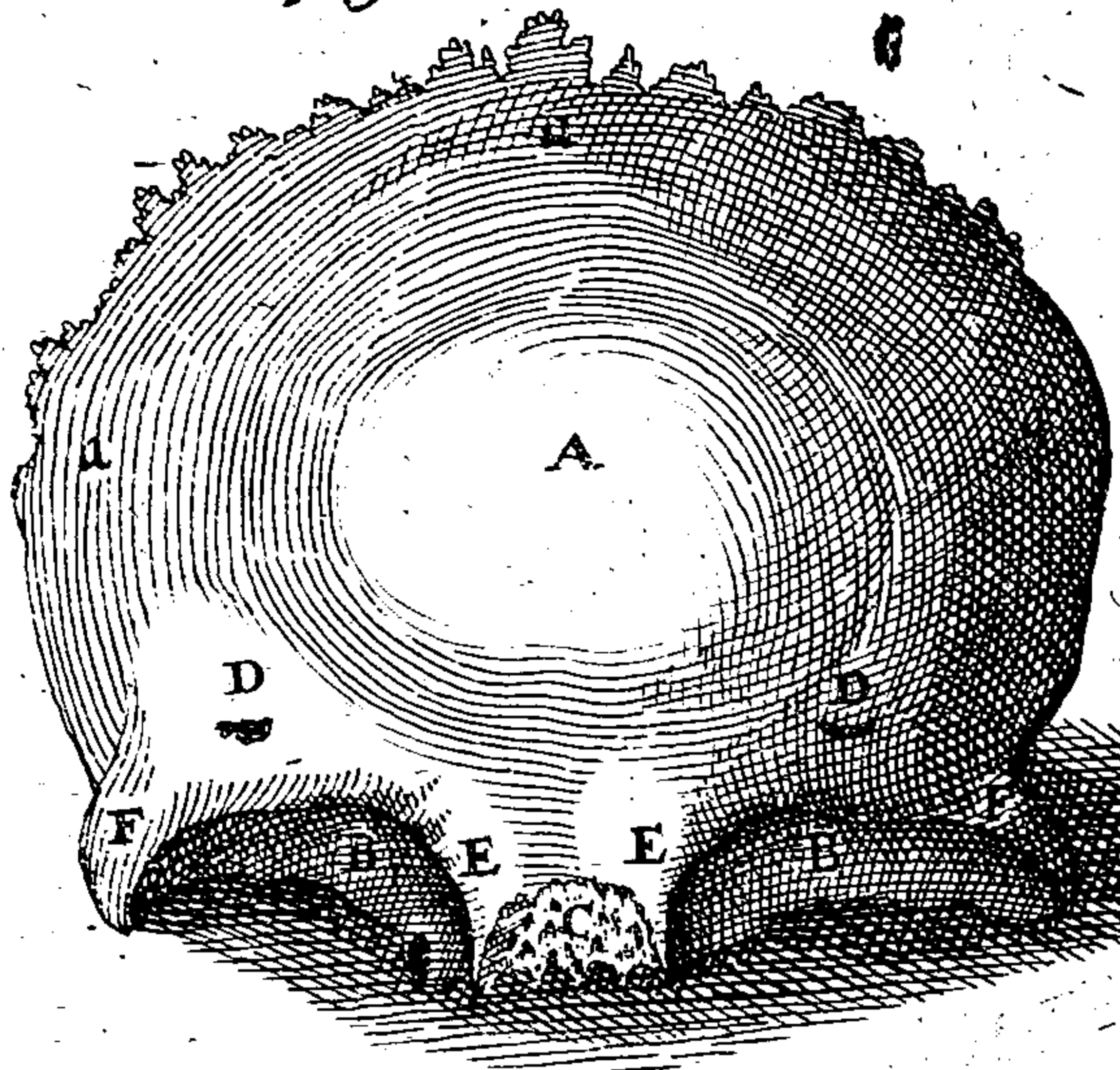

fig. II.

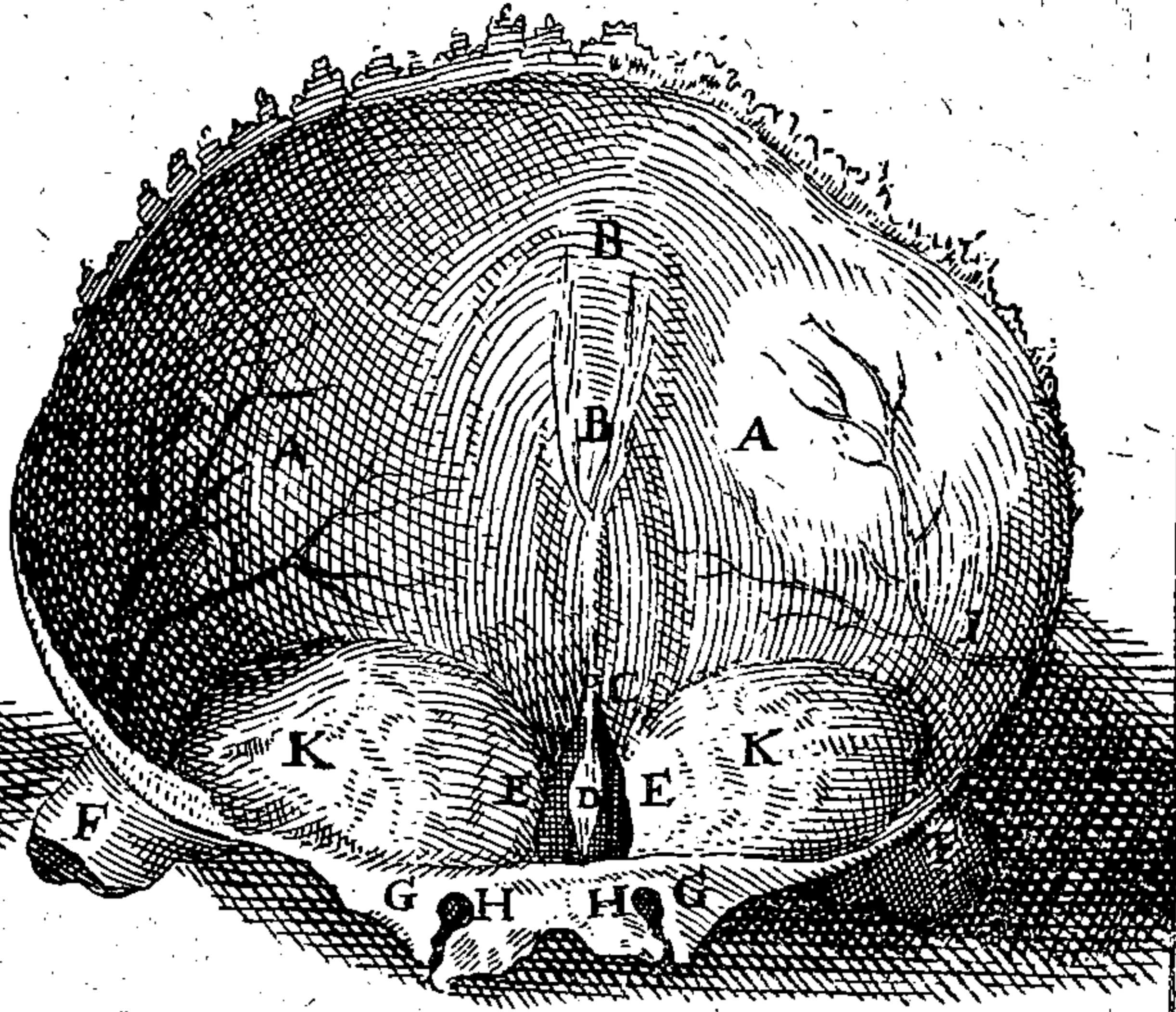

fig. III.

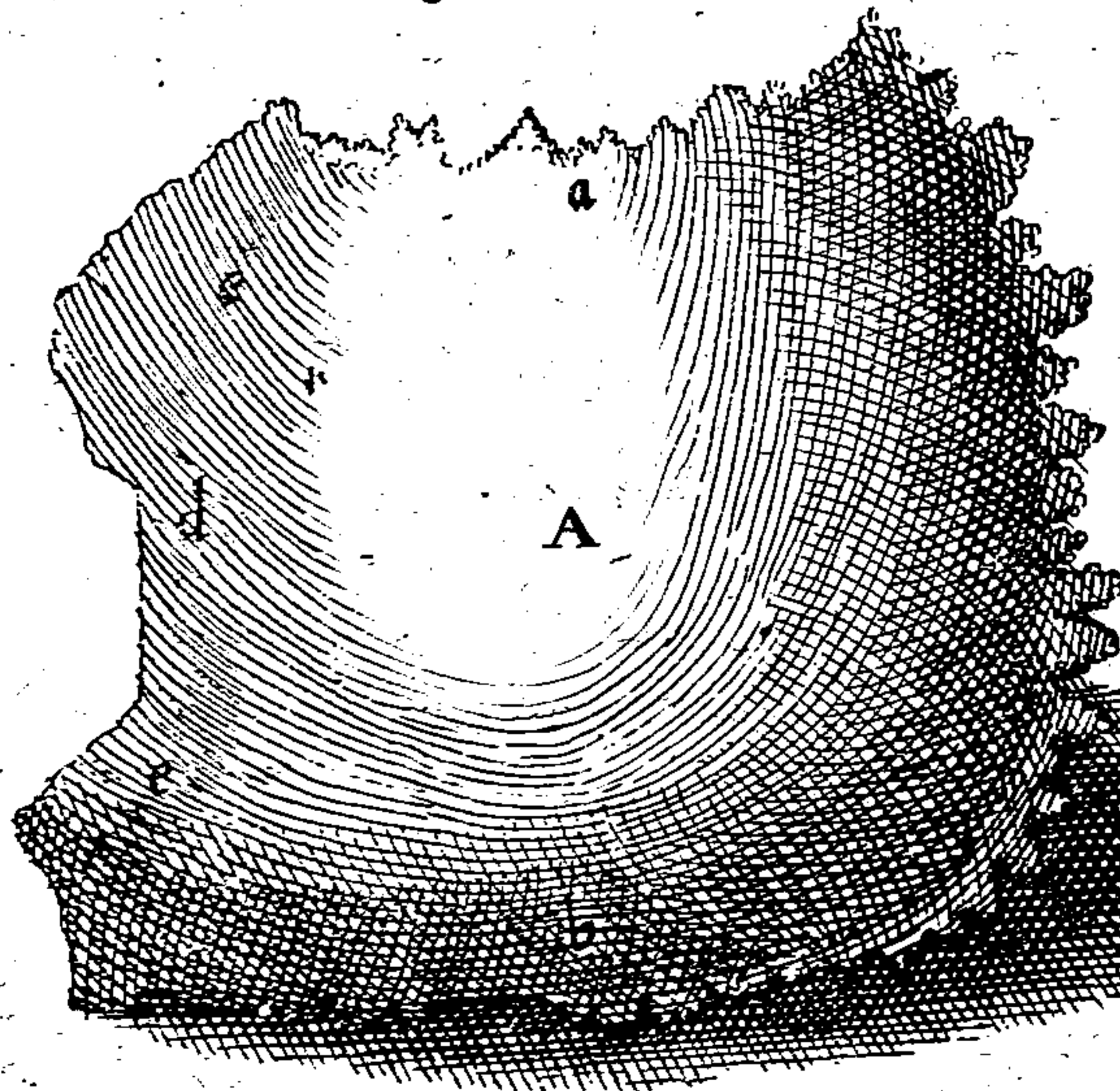
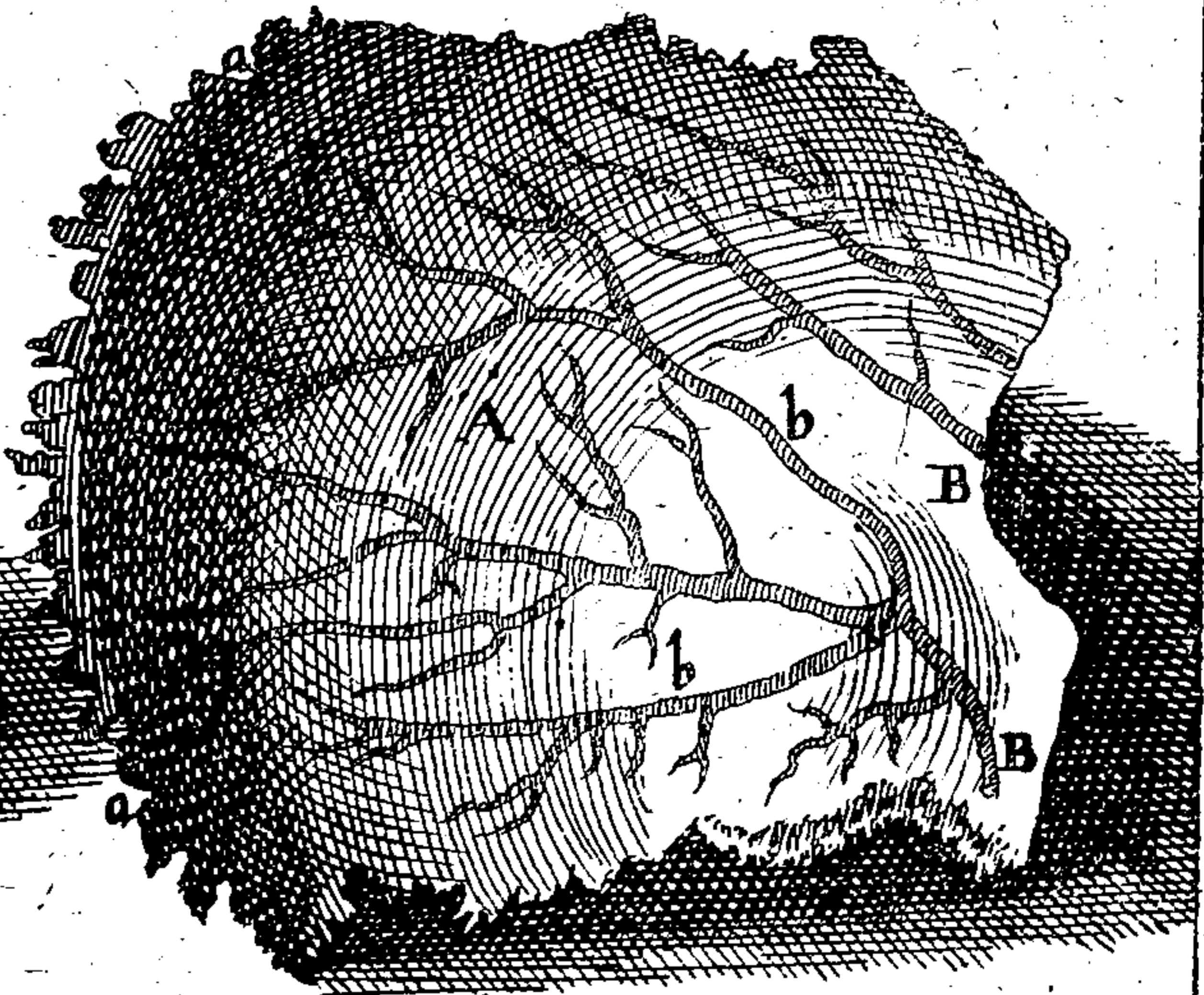

fig. III.



SEQUENTIVM FIGVRARVM TABVLÆ
VI. LIB. II. EXPLICATIONES.

FIGVRA. V.

Ossis occipitis exterior facies.

- AA Primum & secundum latus ossis occipitis.
BB Tertium & quartum latus.
C Quintum latus.
DD Sinus superiores & insignes, qui sedem præstant musculis, tum iis, qui caput extendunt, tum his, qui scapulam dorso admovent.
EE Sinus inferiores, pro musculis rectis caput extendentibus exculpti.
FF Capitula, quibus primæ cervicis vertebræ inarticulatur.
G Foramen primum ossis occipitis, per quod spinalis medulla ex cranio descendit.
HH Foramina pro septimo nervorum cerebri pari exculpta.

FIGVRA. VI.

Ossis occipitis interior facies.

- ABC Eadem designant, quæ in præcedente figura.
DD Sinus transversus excipiens sinum primum & secundum crassæ cerebri membranæ.
EE Sinus rectus, sinu tertio crassæ cerebri membranæ dicatus.
FF Duo sinus rotundi superiores, duas cerebri prominentias excipientes: sub quib. inferiores,

GG

GG, cerebelli prominentijs destinati.

HH

Duo capita litera FF præced. fig. ostensa.

I
aaForamen primum ossis occipitis.
Foramina pro septimo pari nervorum cerebri exculpta.

FIGVRA VII.

Ossis temporum dextri lateris exteriorem partem exprimit.

H

Ossis temporum exterior facies.

IKL

Pars superior, qua ossium syncipitis exterioribus lateribus junguntur.

MM

Pars posterior, qua ossi occipitis sutura tertia mendosa neçtitur.

N

Processus mammillaris.

O

Meatus auditorius.

P

Processus ossis temporum, qui cum processu primi ossis maxillæ superioris os jugale constituit.

FIGVRA VIII.

Ossis temporum dextri lateris interiorem, & concauam partem proponit.

Q

Pars concaua ossis temporum,

RR

Combinatio squamiformis elegantè conspicua.

SS

Processus ossis temporum petrosus.

T

Foramen quod viam præbet nervo auditorio.

Know Your Bible

Forgotten Books' Full Membership provides unlimited access to more than 28,000 volumes of Christian literature for \$8.99/month

HOLY BIBLE

Continue

*Fair use policy applies

TABVLÆ VII. EXPLICATIO.

FIGVRA I.

Demonstrat tria auditui inservientia officula, primò iuncta inter se, deinde verò & seorsim, ut & nexum eorum, & magnitudinem ac figuram naturalem intuearis. His additus est annulus osseus à petroso osse integrè separatus.

A B C Annulus osseus, cuius principium est A. finis, B. medium circulare C.

D E F Malleus primum officulum, cuius caput D. Processus maior E. sed minor F est.

G H I Incus secundum officulum, cuius basis lata G est: Crus breue & crassum H: longius & tenuius I.

K L L M Stapes, cuius basis K est; duo crura L L. Vertex, siue capitulum M.

FIGVRA II. III. & IV.

Maxilla inferior tribus figuris ostenditur. Prima, faciem anteriorem exhibet; Secunda, posteriorem; Tertia, lateralem.

A A Processus anterior, *κράνιον* dictus, cui tendo musculi temporalis inseritur.

B B Processus posterior, qui in sinum proprium temporum ossi insculptum suo capitulo inarticulatur.

a a Capitulum hoc, quo inarticulatur.

b b 3 4 Foramina duo in superficie interna ad dictorum processuum fundamenta exsculpta, per quæ ramus tertius quarti neruorum cerebri paris, comite vena & arteria, ad dentium cavitatem disseminandus ingreditur.

c c 2 4 Foramina per quæ vasa dicta maxillam rursus, distributa in humilioribus labrum, & eius loci musculos egrediuntur.

d 2 4 Asperitas prima ossis, vnde incipiunt musculi labium inferius detrahentes.

e 3 Asperitas secunda, cui inseritur tendo musculorum maxillam deprimentium & vnde alij linguæ musculi oriuntur.

f 3 Asperitas tertia, vnde oritur maxillæ abductor.

g h i Dentium triplex ordo notatur g, quatuor incisores denotat. h duos caninos. i, decem molares.

FIGVRA V.

Dentes tam superioris maxilla, quam inferioris, evulsos è sua sede, alterius tamen duntaxat lateris, quod utriusq; eadè sit ratio, demonstrat, ut radices cuius contemplari liceat, cum maxillis adhuc infixos, in precedentibus tribus figuris, tum duabus prima tabula satis intueri datum fuerit.

A A Dextrilateris octo superiores dentes.

B B Eiusdem lateris octo inferiores.

a b c Dentium genera denotantur. a enim Incisores, b Caninos, c Molares ostendit,

d d d Radices dentium.

C Cavitates dentium molaris dissecti, quæ membrana fuscingeritur.

D Interior superficies dentium incisori.

E Dentes molaris, cuius mensuræ litera inscripta est.

FIG. VI. VII. & VIII.

Os hyoides proponitur tribus figuris. Prima anteriorem faciem exprimit, secunda posteriorem, tertia unam minora latera & officula, quibus cum styloide processu iungitur.

AB Basis ossis hyoidis, siue primum os.

a 6 8 Tuberculum anterioris sedis.

C 6 8 Sinus superior transuersus, & oblongus, qui primum par musculorum hyoidis attollet. Sinus inferior. (lens, excipit.)

D 7 Concauitas basis ossis hyoidis.

E F Latera humiliora, siue Cornua ossis hyoidis, quæ secundum & tertium officulum connexus cornuum cum basi. (stituunt.)

G G Apex cornuum, qui laryngis scutiformi cartilagini alligatur.

H H 8 Latera superiora ossis hyoidis, inferioribus tenuiora, magisque teretia.

I K Tria alia officula, superioribus lateribus vtrinque; ut plurimum commissa.

FIGVRA IX. & X.

Clauias sinistras exprimit. Illa, superiorem ipsarum, & anteriorem partem: hac, inferiorem & posteriorem.

A B Pars teres & gibba.

B C Pars lata.

D Capitulum quod sterno articulatur.

E Capitulum quod superiori scapulæ processui, siue acromio, articulatur.

FIGVRA XI. & XII.

Os pectoris gemina figura exprimitur, ut utraq; eius facies, anterior & posterior cernatur, illa in priore, hac posteriore.

A 11 Primum os sterni, nonnihil in anteriore sede protuberans.

a b 11 Sedes vtrinque; ad hanc protuberantiam depressa.

c 12 Posterior sedes primi ossis vtrinque; caua.

d Sedes primi ossis, cui primæ costæ cartilago innascitur.

e f Sinus primi ossis, cui clauicularum capita inarticulantur.

g Sedes inter duos hos sinus, Lunæ modo excava.

h Connexio primi ossis cum secundo. (uata.)

h r i Secundum os pectoris.

i Communis primi, & secundi ossis sinus, cui secundæ costæ cartilago inseritur.

k l m n o Sinus secundi ossis, quibus cartilagine tertiarum, quartarum, sextarum & septimarum costarum inarticulantur.

p q r His locis, in pueris secundi ossis distinctiones nonnunquam apparent, ac si secundum os ex tribus constaret.

r f Tertium os sterni.

t Cartilago mucronata tertio ossi adnata.

TAB. VII.

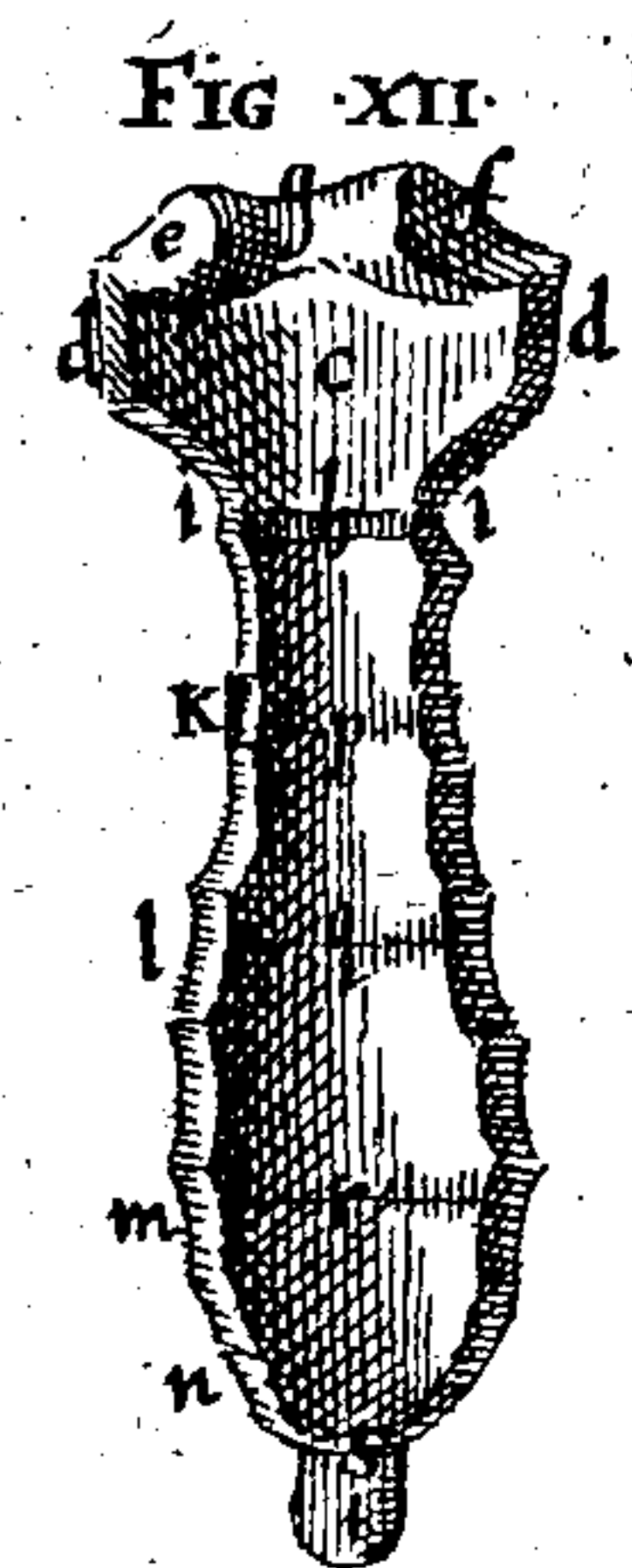
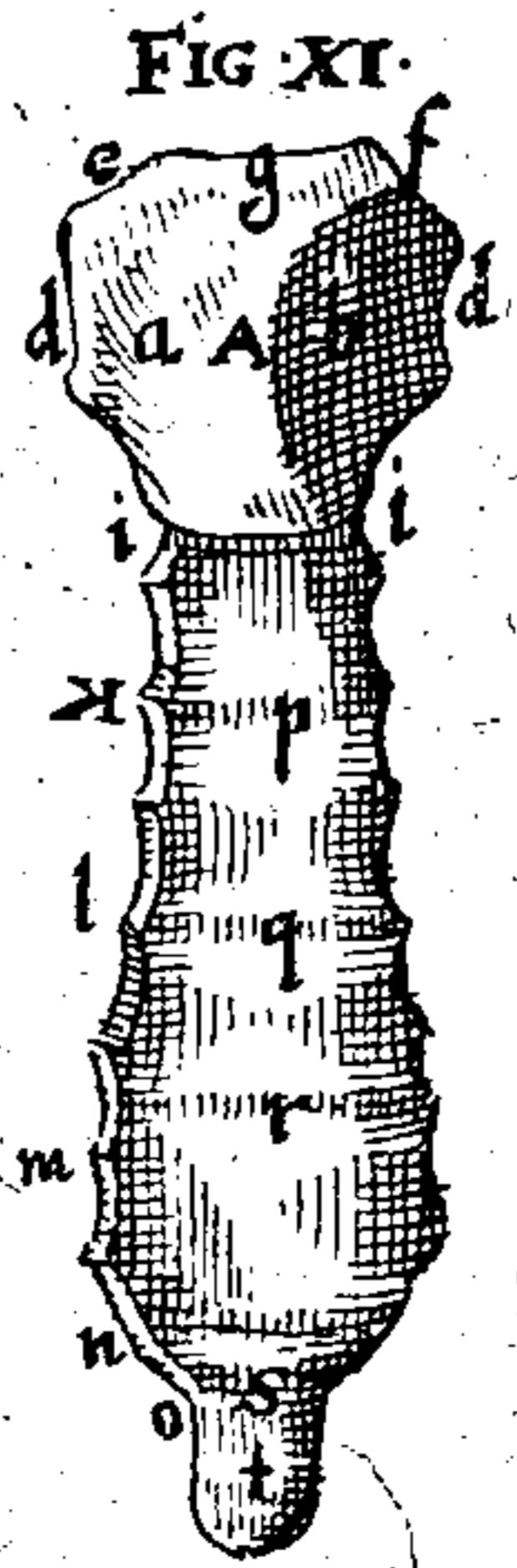
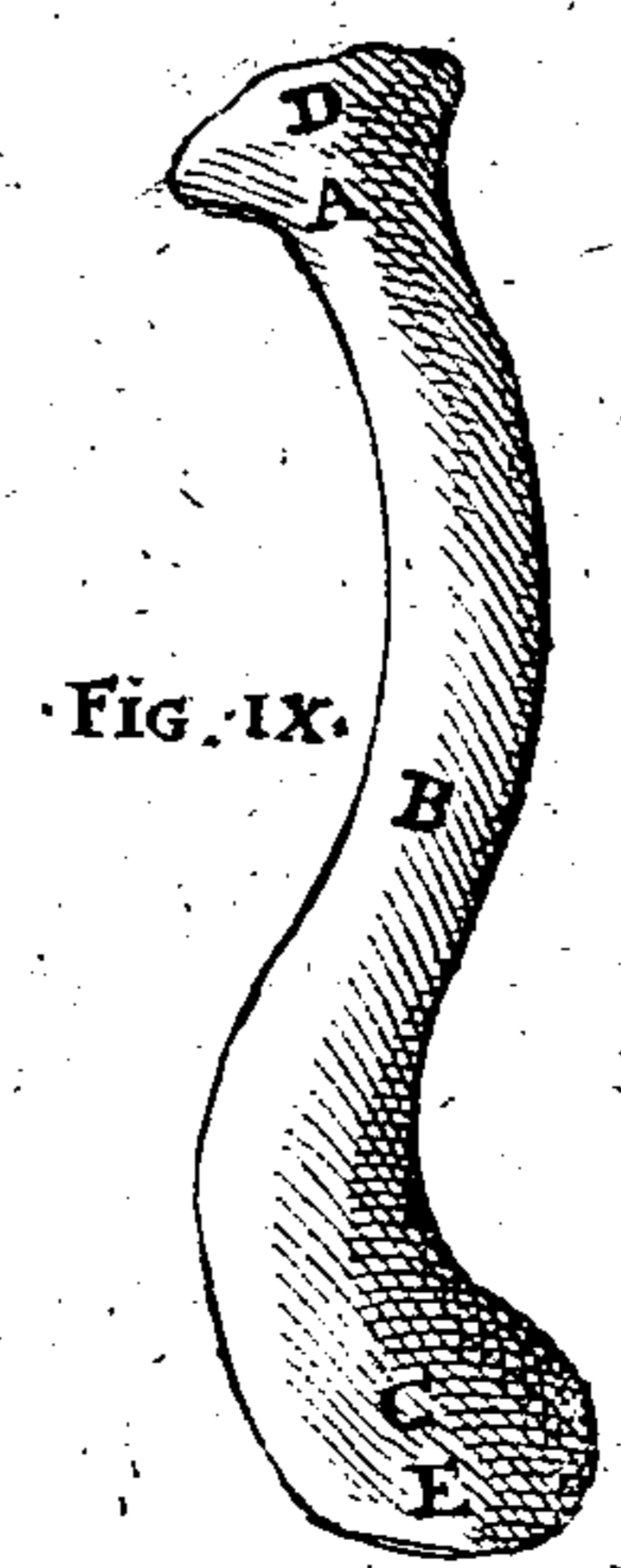
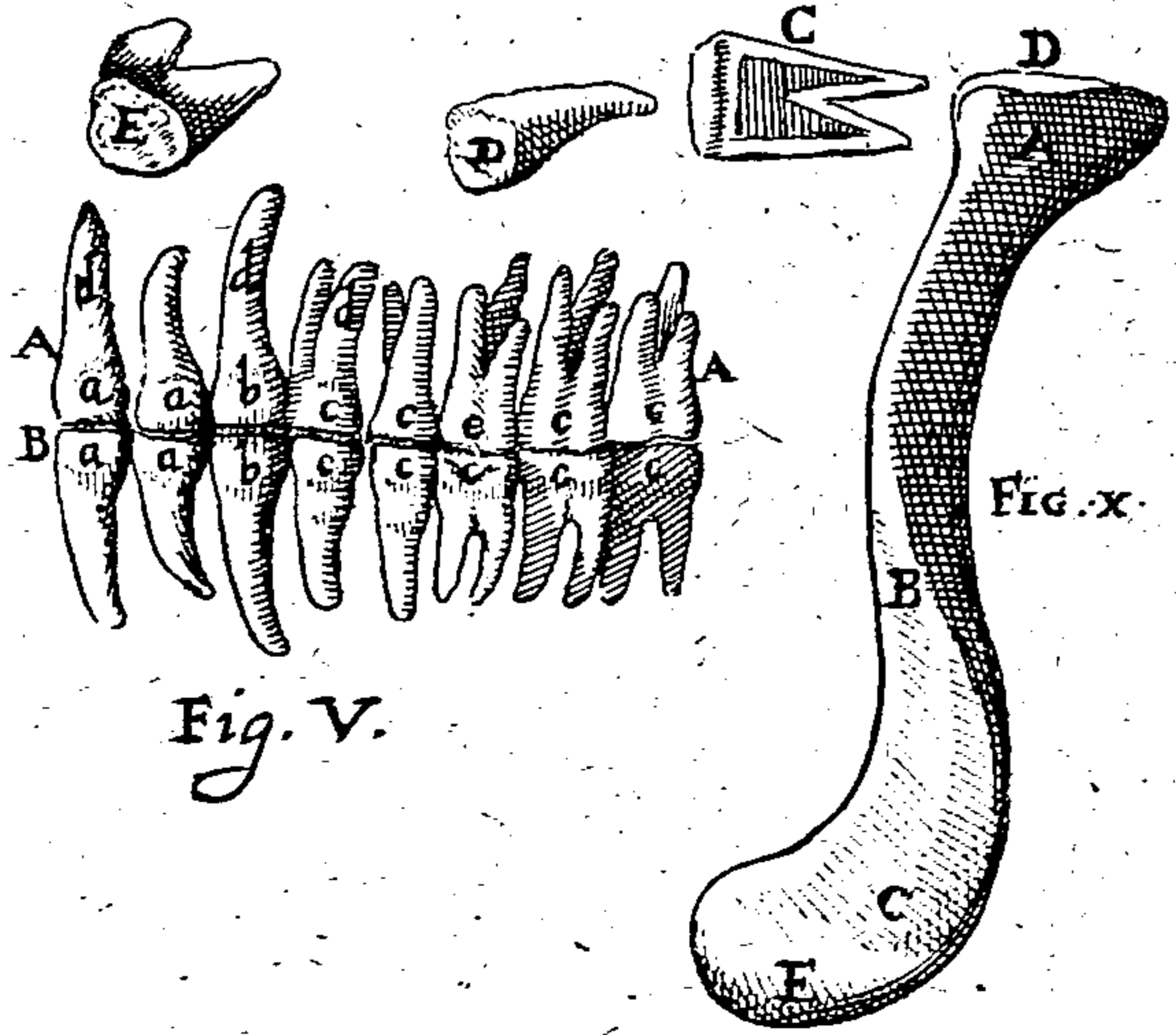
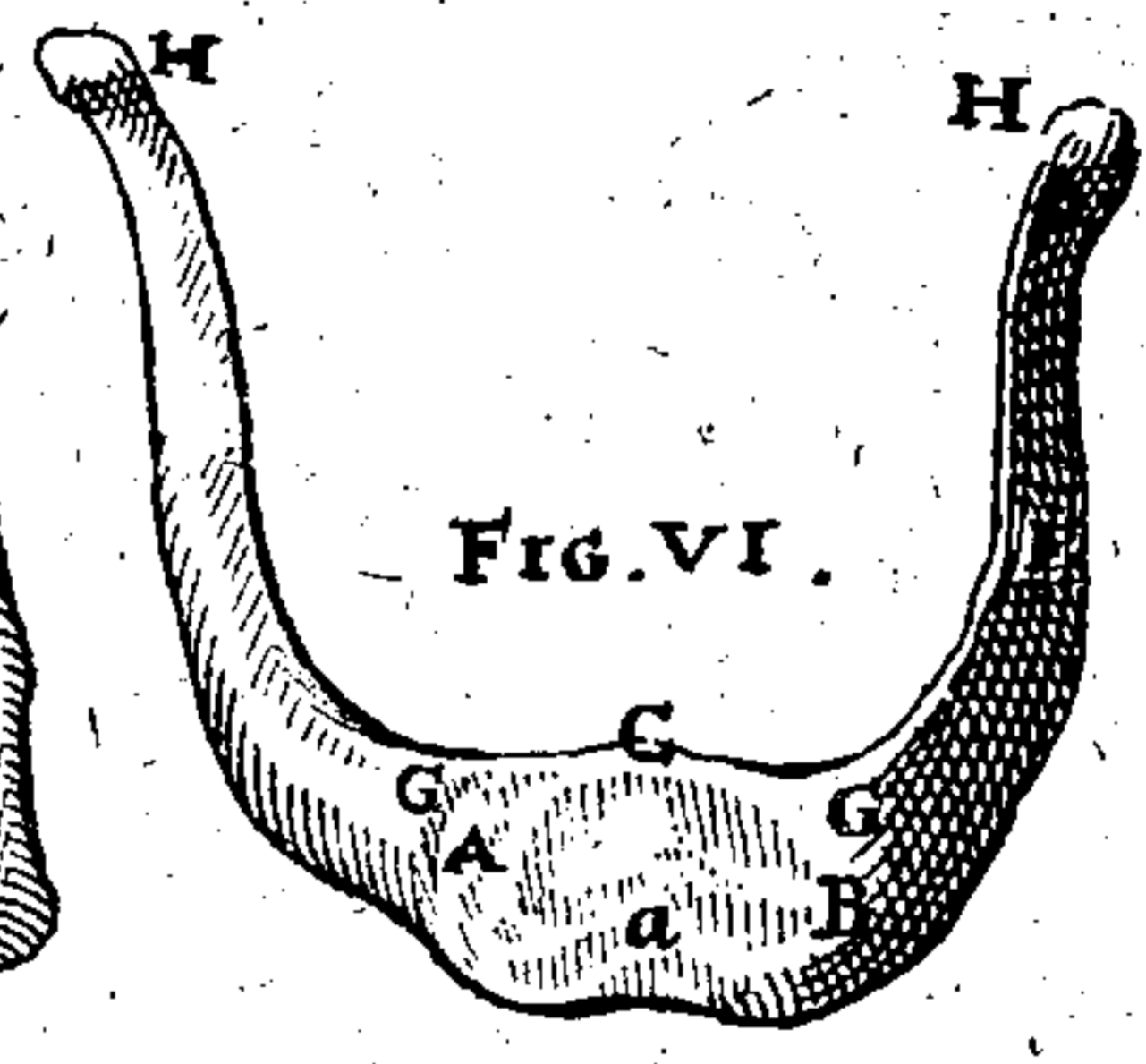
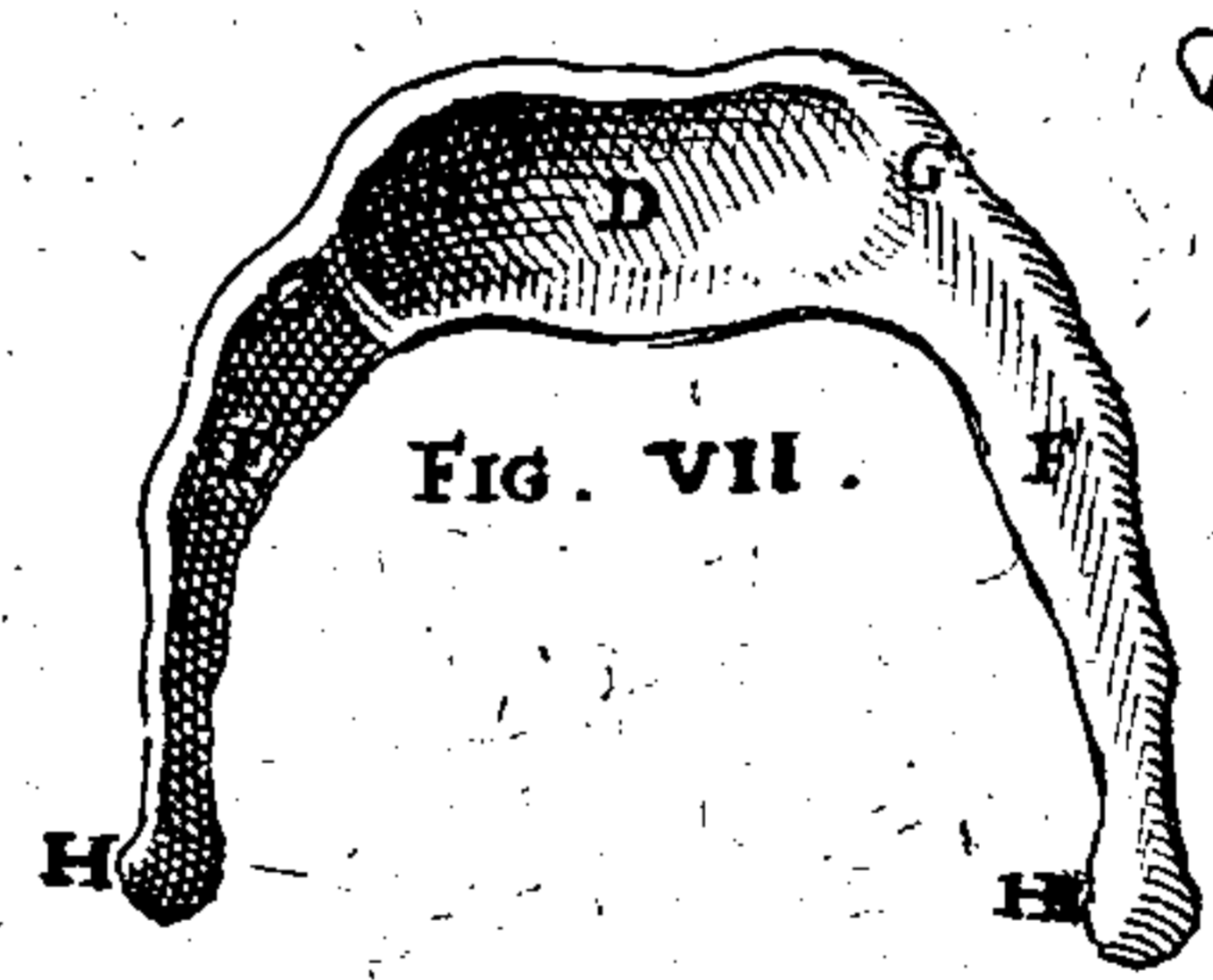
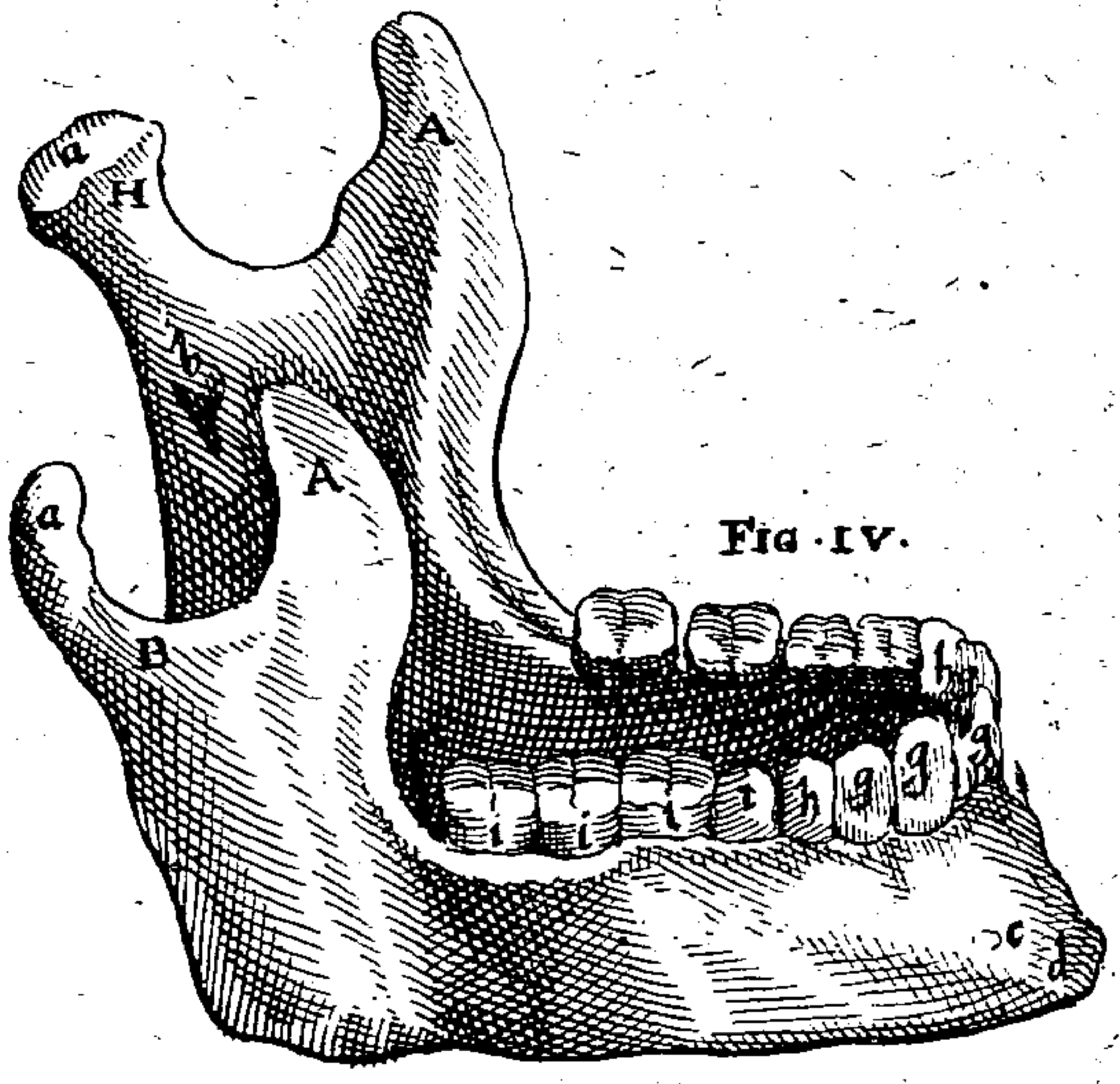
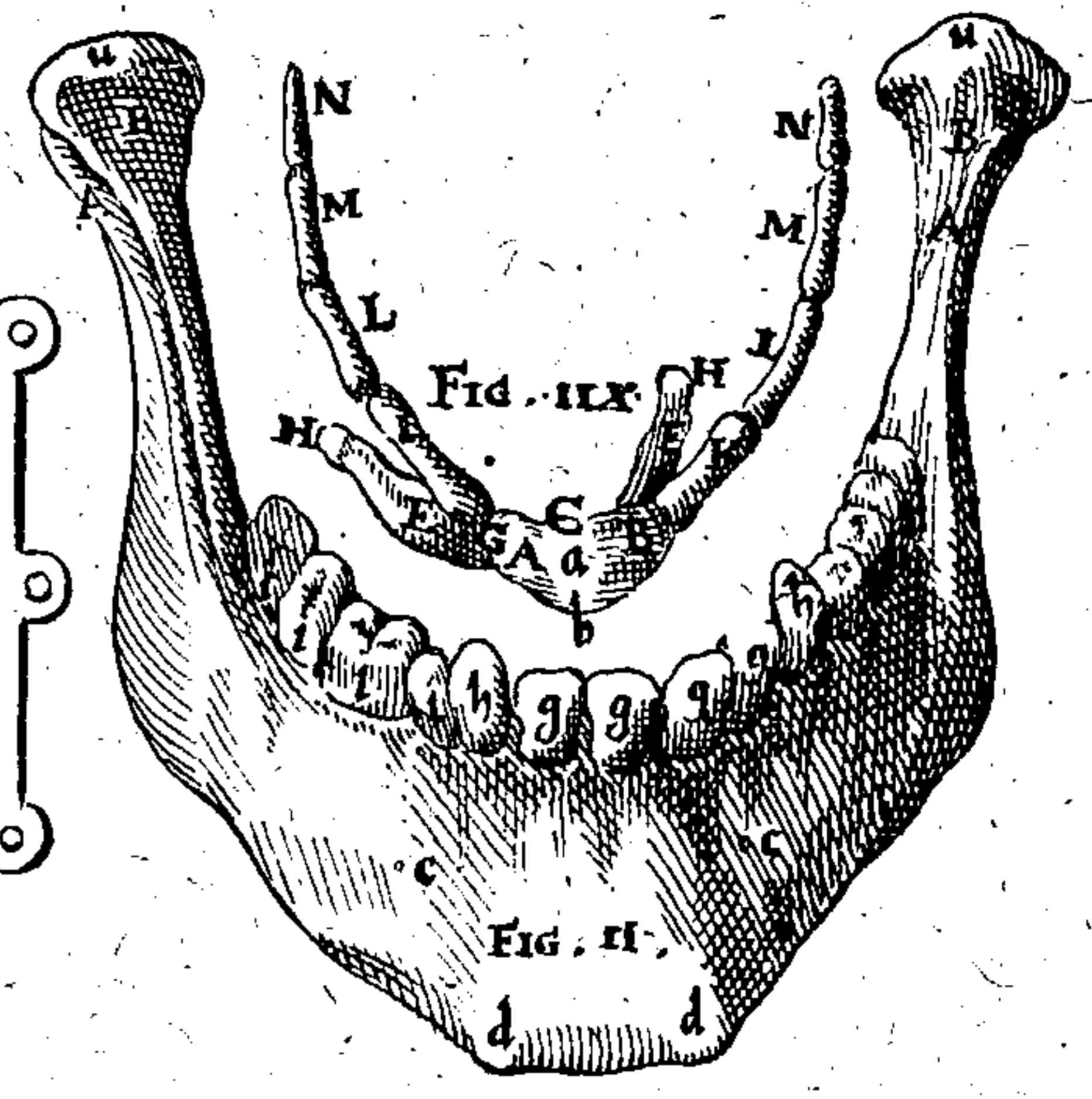
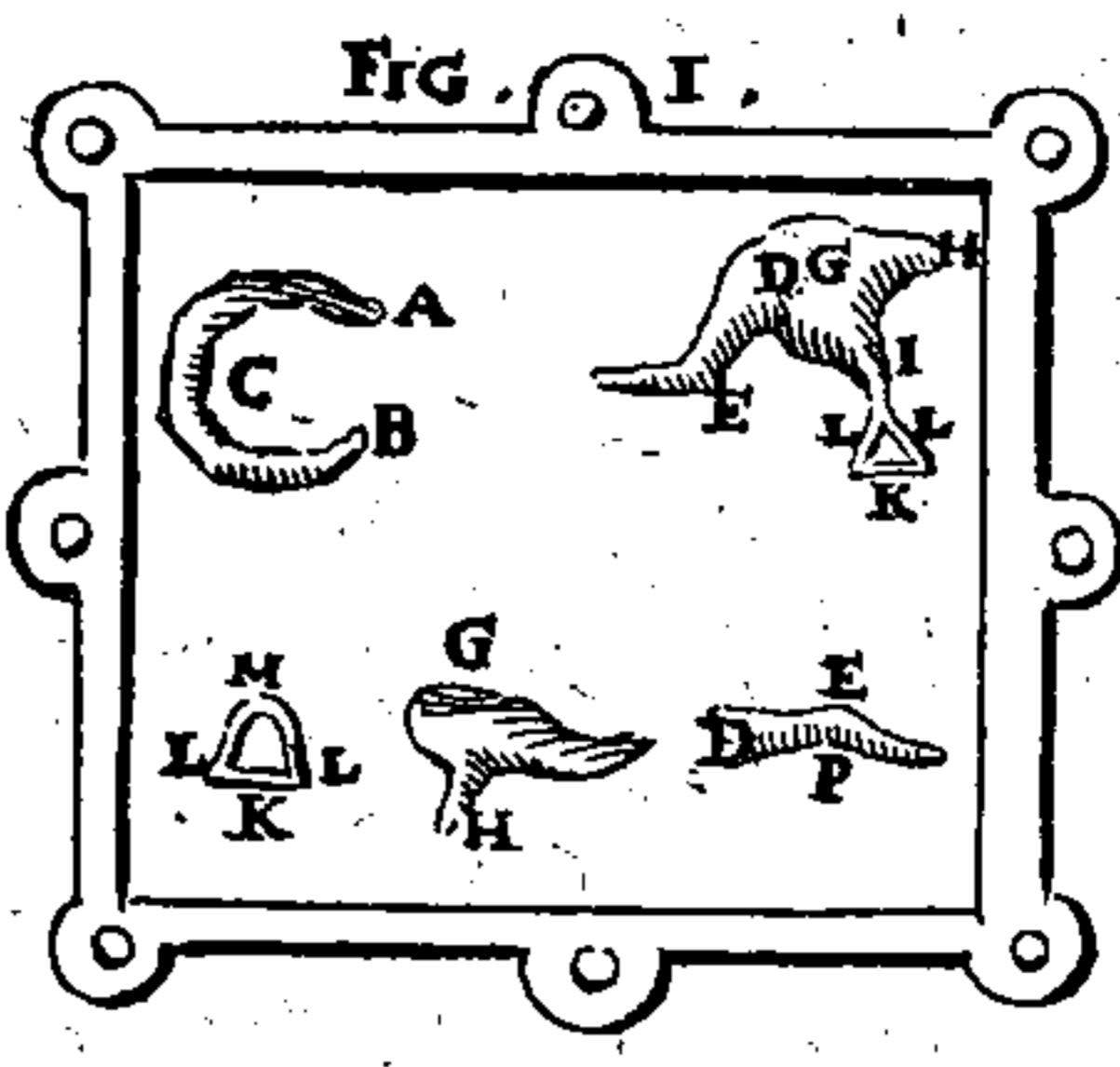
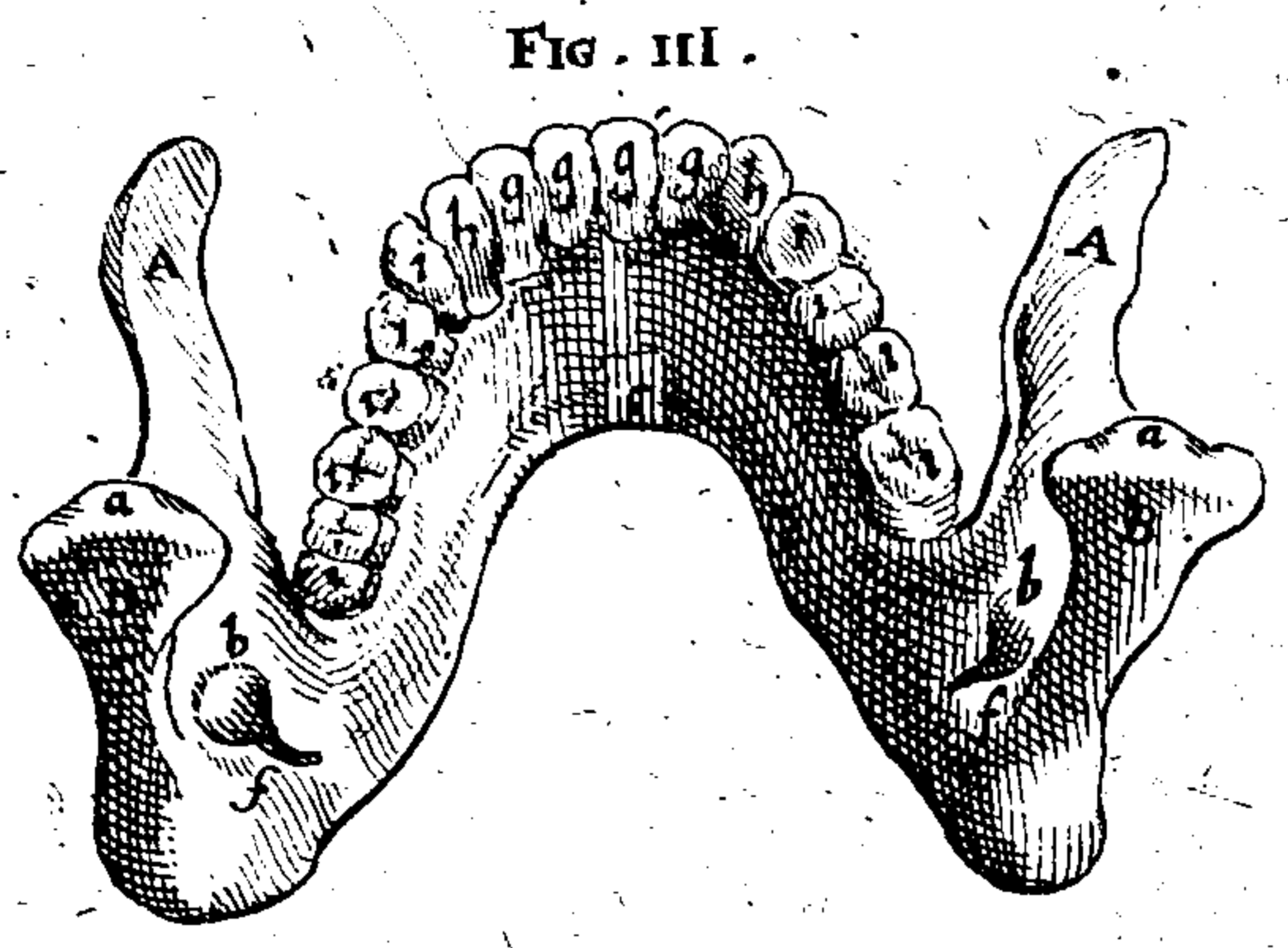

SEQUENTIVM FIGVRARVM TAB. VII. LIB. II.
EXPLICATIONES.

FIGVRA XIII. & XIV.

Scapula sinistra duabus figuris proponitur, ut prior exterior eius facies, posteriore interna conspiciatur.

- AB Scapulæ processus primus sed AB Scapulæ sinus est, cui humeri caput articulatur. CD. Cervix.
 CD Cervix.
 EFG Basis scapulæ, siue primum latus.
 EE Superior costa.
 GD Inferior costa.
 EG Duo scapulæ anguli E superior, G inferior est.
 H Appendix inferioris anguli cartilagineus.
 II 13 Spina scapulæ,
 LM Summus humerus *ἀνω μέρος*.
 M Sinus levis cui claviculæ caput committitur.
 NOP Processus ancoriformis.
 O Basis huius processus.
 P Vertex huius processus.
 Q 13 Duo interscapulia, Q. superius est; R. inferius.
 SSS 4 Tubercula instar obliquarum linearum, sinus constituentia, ac si à costarum conuexis impressi forent.
 TT 13 Asper sinus, unde interior cubitum extenditium musculus pronascitur.
 VV 14 Protuberans inferioris costæ pars, ob quã XX. insigniter caua cernitur.
 XX

FIGVRA XV.

Spinam universam ex latere ostendit, ut mutuis omnium dorsi vertebrarum contextus appareat.

- 1 2 3 Hi numeri ostendunt quota quæq; vertebra sit in spina.
 &c.
 AB Septem collum constituentibus vertebræ.
 BC Duodecim thoracis vertebræ.
 CD Quinque lumborum vertebræ.
 DE Sex sacri ossis vertebræ.
 EF Quatuor ossis coccygis vertebræ.

- G Corpus vertebrarum, in 4. 12. 23. vertebra notatum.
 H Transuersi processus, in iisdem insigniti.
 I Obliqui ascendentes processus.
 K Obliqui descendentes processus.
 L Acuti processus.
 M Foramen proprium vertebrarum.
 N Foramen commune vertebrarum.
 O Ligamentum cartilagineum, quo vertebræ colligantur.

FIGVRA XVI. & XVII.

Thoracis omnia ossa proponunt, exceptis claviculis, scapulisq; & prior quidem, priorem partem; posterior, posteriorem.

- AB 6 Os pectoris, siue sternum.
 C Cartilago ensiformis.
 1 2 3 Costæ duodecim, ex quibus septem superiores legitimæ vocantur; inferiores quinque, spurie.
 &c.
 DDD Costarum pars ossea.
 EEE 16 Pars cartilaginea, cuius connexio cum ossea parte virgula utriusque literæ D, & E, interiecta denotatur.
 F Connexio costarum cum sterno.
 G 16 Articulatio costarum cum vertebrarum corpore.
 H 17 Connexio cum transuersis processibus vertebrarum. a a.
 II a b 17. Vertebrae, quarum processus transuersi a a; posteriores, b b.

FIGVRA XVIII.

Costa una seorsim demonstratur.

- A Capitulum quo costæ sterno committuntur.
 B Capitulum rotundum quo vertebrarum sinui insiguntur.
 C Tuberculum, quo costæ sinui transuersi vertebrarum processus inarticulantur.
 DE Pars ossea. D cartilaginea. E.
 F Sinus oblongus & inferior. per quem vasa incedunt.

THIS PAGE IS LOCKED TO FREE MEMBERS
Purchase full membership to immediately unlock this page



Never be without a book!

Forgotten Books Full Membership gives universal access to 797,885 books from our apps and website, across all your devices: tablet, phone, e-reader, laptop and desktop computer

A library in your pocket for \$8.99/month

Continue

*Fair usage policy applies

TABVLÆ OCTAVÆ EXPLICATIO.

V T quæ de Vertebriis dici possunt, una omnia tabula oculis subiciantur, vertebra cuius generis libet depingenda curauimus, & Cervicis quidem quatuor, unam verò Thoracis duntaxat, & lumborum. Qui enim unam ex his posterioribus viderit, omnes viderit: at in Cervice paulò aliter se habet, cum quatuor quasi diuersa genera occurrant, prima, secunda, tertia, & septima: nam quarta, quinta, & sexta cum tertia cōueniūt. Ceterum ne & in his quidquam desideretur, cuiusvis tres figuras delineauimus, ex quibus prima faciem superiorem anterioremq; continet: altera, superiorem posterioremq;: tertia, inferiorem anterioremq;, demonstrat. Tres ergo prima figura primam cervicis vertebræ ostendunt: Tres secunda, secundam cervicis: Tres tertia tertiam cervicis: Tres quarta, septimam cervicis: Tres quinta, primam thoracis: Tres sexta, primam lumborum. Litera autem omnibus figuris communes ferè sunt; quòd si qua habet proprias, numerus characteri additus facillè id demonstrabit.

A Corpus vertebrarum ab anteriore parte ostendit; quod vide quomodo in prima cervicis vertebra tuberculum potiùs quoddam, ac corpus exprimat; præterea quomodo cervicis vertebræ non ita rotundum anteriore id sede, sed potiùs quadrangulum oblongum habeant, secùs ac thoracis & lumborum vertebræ.

B Corpus vertebrarum à posteriore parte.
a **I** Sinus quadratus cartilagine rectus, in primæ cervicis vertebræ corporis posteriore facie occurrens, qui dentiformem secundæ vertebræ processum exigit.

C Superior corporis vertebrarum superficies, quam vide quo pacto in cervicis

vertebris sinuata est, ac circa extremitates in thoracis & lumborum vertebris extuberat.

bb **V. VI.** Extuberantia superioris vertebrarum corporis superfici.

D Inferior corporis vertebrarum superficies.

E **II. 1** Processus dentiformis secundæ vertebræ, cuius anterior facies hic ostenditur.

F **II. 2.** Eiusdem processus facies posterior.

G Processus transversi, siue laterales vertebrarum, qui in Cervicis vertebris perforati sunt, foraminæ (**c**) per quod venæ & arteriæ Cervicales dictæ ad caput ascendunt: in thoracis verò, ac lumborum, vertebris solidi, in illis tamè, thoracis inquam novem superioribus, sinum cartilagine incrustatum, cui costæ inseruntur, & quasi affirmantur, habent.

c **I. II.**
III. IV.

d **V.**

3

H Processus obliqui vertebrarum ascendentes, qui sinuati sunt in prima Cervicis, & Lumborum vertebris, in reliquis omnibus capitulum leuiter prominens obtinent.

I Processus obliqui descendentes, sinuati omnes, sed in Lumborum vertebris non nihil protuberantes vt capitulum mentiantur.

K Processus posteriores, qui cum acuti sint Spinx dicuntur, in solis tamen cervicis vertebris, (excepta prima & septima) bifidi sunt.

L **I.** Processus posterior vertebræ primæ, qui cum acutus non sit, haud bene Spinx nomen meretur.

M Foramen proprium vertebrarum, per quod Spinalis medulla descendit.

N Foramina quædam exigua, quæ præsertim in lumborum vertebris, ob earum porositatem, reperiuntur.

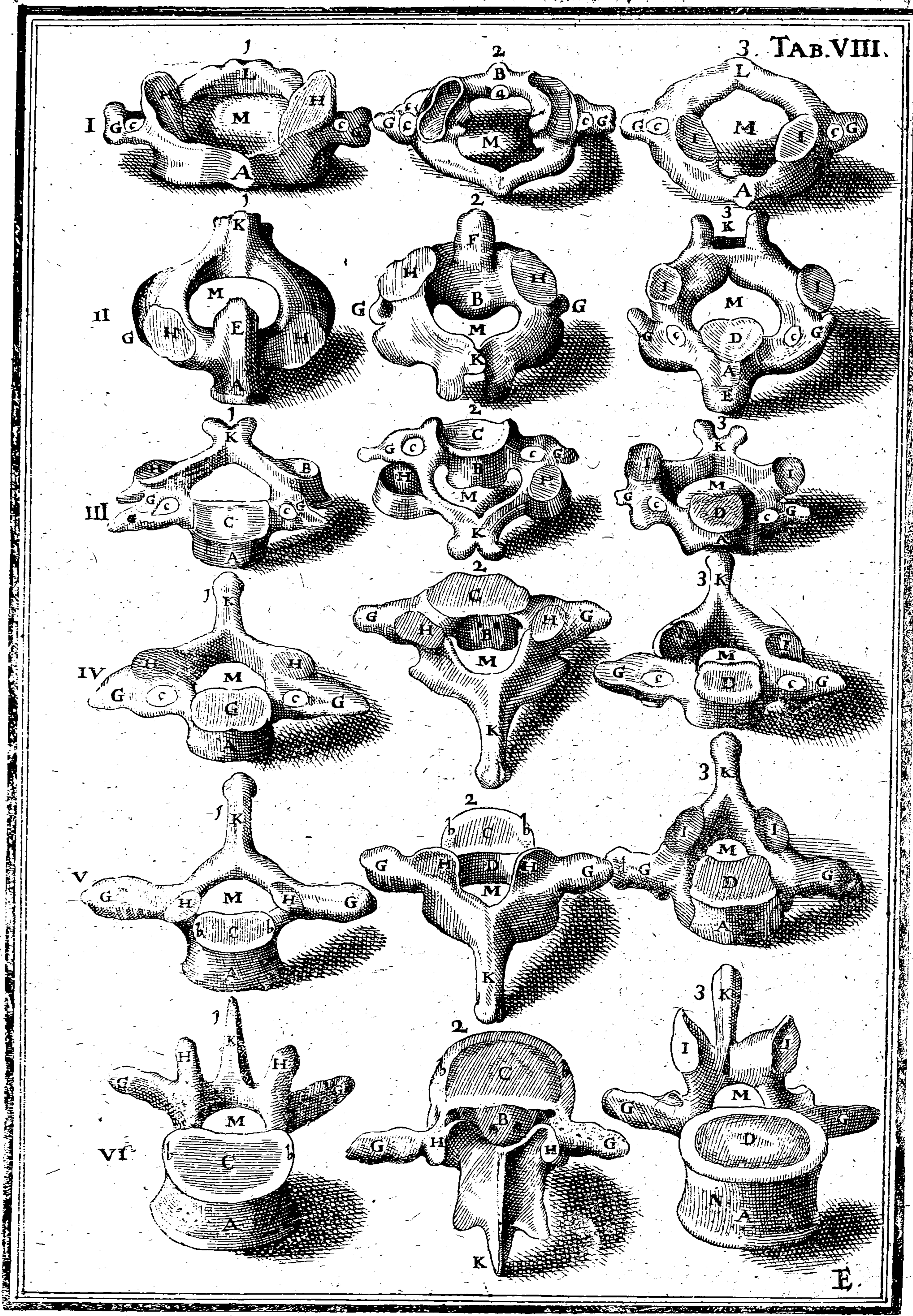

FIGVRA I. & II.

Os sacrum proponunt, ut in prima quidem figura anterior eius facies, & concava; in secunda autem, posterior, & gibba spectetur.

- A A A**
a & c. 1. Quinq; ossis sacri vertebræ, in quibus nota, a, a, a, quæ foraminula sunt, ipsarum porositates demonstrantia.
- b b b**
& c. 1. Connexio vertebrarum, quæ leuia quædam tantum lineæ rudimenta in adultioribus expriment.
- B** 2. Foramen proprium vertebrarum, per quod spinalis medulla descendit.
- C C** Processus obliqui superioris primæ vertebræ, quorum sinus hac litera insignitus, in secunda figura exprimitur.
- D D** 2. Connexus hic significatur, quo primi sacri ossis descendentes processus. cum ascendentibus secundi, quemadmodum in lumborum vertebris, committi inter se videtur.
- E E** 2. Processus posteriores.
- F F** Processus transuersi omnes inter se vniti.
- G** 2. Corpus primæ vertebræ ossis sacri.
- I. 2. 3. 4.** Foramina in vtraq; facie, tam anteriore, quam posteriore, maiora tamen non nihil in illa, conspicua.
- HHIKL**
M N 2. Literæ hæc ossis sacri in dextro latere, eam partem significant, quæ dextro ilium ossi necitur, pluribusque tam ex sinibus, quam tuberculis exstructa est. Ex hisce literis primum HH, sinum anteriorem & oblongum denotant: IK duos posteriores fere rotundos, quorum superior I est, K inferior. Anteriores à posticis interdiuidit tuberculum L, instar ample cuiusdam lineæ prominens; at duos posteriores, tuberculum M. Superior sinus in elatiore sede non nihil prominet, quam idè caractere N insigniuimus.
- N** 2. Suprema ossis coccygis vertebra, quam in secunda figura exprimenda curauimus, ut monstremus, quomodo dum ex quinque vertebris os sacrum constituitur, ipsa transuersos processulos c, c, utrinque exigit, qui sursum educti d, d, processui quintæ sacri ossis vertebræ posteriori bifidæ e, e, per cartilaginem f valèdè coalescunt, vbi foramen fit g, per quod sextum par neruorum ossis sacri exit.

FIGVRA III. & IV.

Os coccygis duabus figuris, eadem de causa atq; os sacrum proponitur.

- I 2 3 4** Officula quatuor ossis coccygis, ex quibus I supremum est situ, 4 infimum.
- A** Superior sedes summi officuli latior inferiore, quod & in reliquis cernitur.
- B** Inferior sedes superiore angustior.
- C** Sinus primæ vertebræ, quo inferior pars postremæ sacri ossis vertebræ excipitur.

FIGVRA V. VI. & VII.

Ossa innominata dextri lateris tribus figuris hic delineata proponuntur.

Prima figura anteriorem sedem: Secunda, externam: Tertia, internam representat.

- a** 5 6 Sinus coxendicis, in quo superius femoris caput recipitur.
- I 2 3** Tres lineæ cartilagineæ, quibus tria ossa, Innominata dicta constituentia, connectuntur, quarum ordinem ascriptus numerus ostendit. 1 enim, primam indicat: 2 secundam: 3 tertiam. Has in sexta & septima figura exprimendas curauimus, non item in quinta, ut demonstremus simul quomodo in adultis eò vsque aboleantur, ut ne vestigium quidè huius cartilaginis reliquū fiat.
- 12 A A B** 7 Os ilium his lineis circumscriptum.
- 1 3 M** 7 Os pubis his lineis circumscriptum.
- 2 3 Q L** 7 Os coxendicis.
- A A** Spina ossis ilium, quæ est appendix aspera ob musculorum nexum.
- a** Linea, quæ spinam AA, & iliū os interstinguit.
- B** 7 Costa, siue cauitas ossis ilium.
- C** 5 6 Dorsum, siue pars gibba ossis ilium.
- D 1 D 2** 5 6 Tres asperæ lineæ dorso ossis ilium insculptæ, pro exortu trium musculorum femur extendentium, quos Glutæos vocant. harum ordo numeris ascriptis indicatur.
- D 3** 7 Ea ossis ilium sedes notatur, quæ sacri ossis primi & secundi transuersorum processuum tuberculis, sinibusq; HH I K L M N, figura secunda depinctis, & similiter alternatim his stipata, committitur. E E enim tuberculum est oblongum anterius, duo alia posteriora acuta b. & c. Hæc & illud sinus longus F, at ista, b inquam & c, sinus d interstinguunt. Circa tamen superius b, sinus est alius c. Ex his E E quidem sinum H H subit. b vero I. & c, K. & N, ipsum E. Rursus sinus F, tuberculum L recipit. d verò M, & c, N.
- G** 5 6 Labra magni sinus coxendicis, quæ magis in posteriore parte, quàm antica: & superiore, quàm inferna conspiciuntur.
- H** 5 6 Hoc loco, qui sedes est, qua sinus coxæ pubis ossa respicit, labra illa deficiunt.
- I** 5 6 Anterior pars sinus coxendicis, cartilagine denudatus.
- K** 7 Sinus ossis coxendicis, pro tertio femur circumagentium musculo insculptus.
- L** Appendix ossis coxendicis.
- f** Linea appendicem ab osse coxendicis interdiuidens.
- M** Linea aspera, & crassa, qua pubis ossa inuicem iunguntur.
- N** Foramen ossium pubis.
- O** Sinus in pubis ossibus exsculptus, pro transitu vasorum cruralium.
- P Q** Tubercula duo ossis coxendicis. P externum est, Q internum.
- R** Sinus in superiore coxendicis ossis sede cælatus, femur flectentium primo & secundo viam præbens.

Know Your Bible

Forgotten Books' Full Membership provides unlimited access to more than 28,000 volumes of Christian literature for \$8.99/month

HOLY BIBLE

Continue

*Fair use policy applies

EQVENTIVM FIGVRARVM TAB. IX. LIB. II.
EXPLICATIONES.

FIGVRA VIII. & IX.

Humeri os dextri brachij duabus figuris depingitur: prima, anteriorem facie: secunda, posteriorem monstrat. Caterum hæc ossa, quæ sequentur, omnia, sic depingenda curauimus, ut simul appendices demonstrarem, quo loci unâ cum reliquo osse iunguntur, & in iunioribus occurrere consueuerunt.

- A Appendix superior ossis humeri.
- B Appendix inferior ossis humeri.
- b Capita duo superioris appendicis. a internam. b externum denotat.
- d Capitis externi duæ partes. c anterior; d posterior est.
- e Sinus teres, qui externum caput in duas has partes dirimit, pro transitu primi capitis Bicipitis musculi, siue primi cubitum flectentis, exsculptus.
- f 8 Teres ossis humeri pars, sede anteriore demonstratur.
- 3 9 Lata eiusdem pars sede posteriore ostenditur.
- h Pars ubi admodum humeri os lateſcit.
- i Inferius & internum caput ossis humeri, pro articulatione Cubiti, quod Trochleam vocant.
- 1 Duo sinus trochleæ, βαβυιδες dictæ, ex quibus l anterior est, m posterior: ille inferior, hic superiorcm processum appendicis cubiti superioris recipit.
- n 8 Inferius & externum caput humeri, cui radius committitur.
- p Duo tubercula humeri. o internū, p externū.
- r Duo sinus ad latera tuberculorum q ad externum est, r ad internum.
- f Foramina exigua inſculpta, pro ligamentorum humeri cum ſcapula inſertione.
- t Foramen in medio longitudinis ossis humeri, pro vena ad intimiora penetrante, factum,

FIGVRA X. & IX.

Duo Cubiti ossa, Vlnam & Radium dextri brachij inuicem iuncta continent, ut connexio mutua utriusq; cernatur: sic tamen, ut prior figura anteriorem partem, altera posteriorem ostendat. Literarum autem explicatio eadem est cum quatuor subsequentiũ figurarum enodatione.

FIGVRA XII. & XIII.

Vlna dextra anterior, & postica facies exprimitur.

- A Superior appendix vlnæ.
- a Gibba pars vlnæ Hippocrati ἀγκών, Gale- no ὠλεκρῶνος.
- b Sinus vlnæ, quem σιγμοειδῆ vocant, siue signiformem.
- c d Duo processus sinus b. ex his c, posterior: d, anterior dicitur.
- e 12 Sinus quartam circuli partem conficiens, qui minus radij capitulum excipit.
- f Inferior vlnæ appendix. hæc cum osse reliquo iungitur.
- g Processus styloides huius appendicis.
- h Acuta linea vlnæ.

FIGVRA XIV. & XV.

Radij dextri posteriorem & anteriorem partem designant.

- i Cervix radij.
- l Superior appendix radij.
- m Sinus huic appendici inſculptus.
- n Pars ubi dicta appendix sinui vlnæ, quartam circuli partem conficienti, inſeritur.
- o Tuberculum oblongum, aspero sinu donatū, cui tendo primi cubitum flectentium, s. bicipitis, implantatur.
- p Inferior radij appendix.
- q Sinus in quo inferior vlnæ appendix recipitur.
- r Linea aspera radij.

FIGVRA XVI. & XVII.

Manus dextra parte externa & interna demonstratur.

- A A Carpi ossa octo, quorum ordinem ascripti numeri barbari ostendunt.
- 123 &c. B B Metacarpi ossa quatuor, quorum ordo adnotatis numeris maiusculis Romanorum designatur.
- I II &c. C C Digitorum ossa quindecim.
- a b c Ossa pollicis. a primum. b secundum. c tertium.
- d e f Ossa Indicis. d primum, e secundum, f tertium. Eodem modo reliquorum digitorum ossa numerentur.
- g h Superficies ossium metacarpij. g externa & plana; h interna & acuta est.
- i i i Interualla ossium metacarpij, in quibus musculi interossei dicti reconduntur.
- l m Appendices ossium metacarpij, ex quibus superior capitulum inferior sinum exigit.
- n o Appendices ossium digitorum. n superior est, o inferior.
- † † Ossium sesamoideorum situs. (o inferior.)

FIGVRA XVIII. & XIX.

Ossum sesamoideorum facies anterior & posterior exhibetur conspicienda.

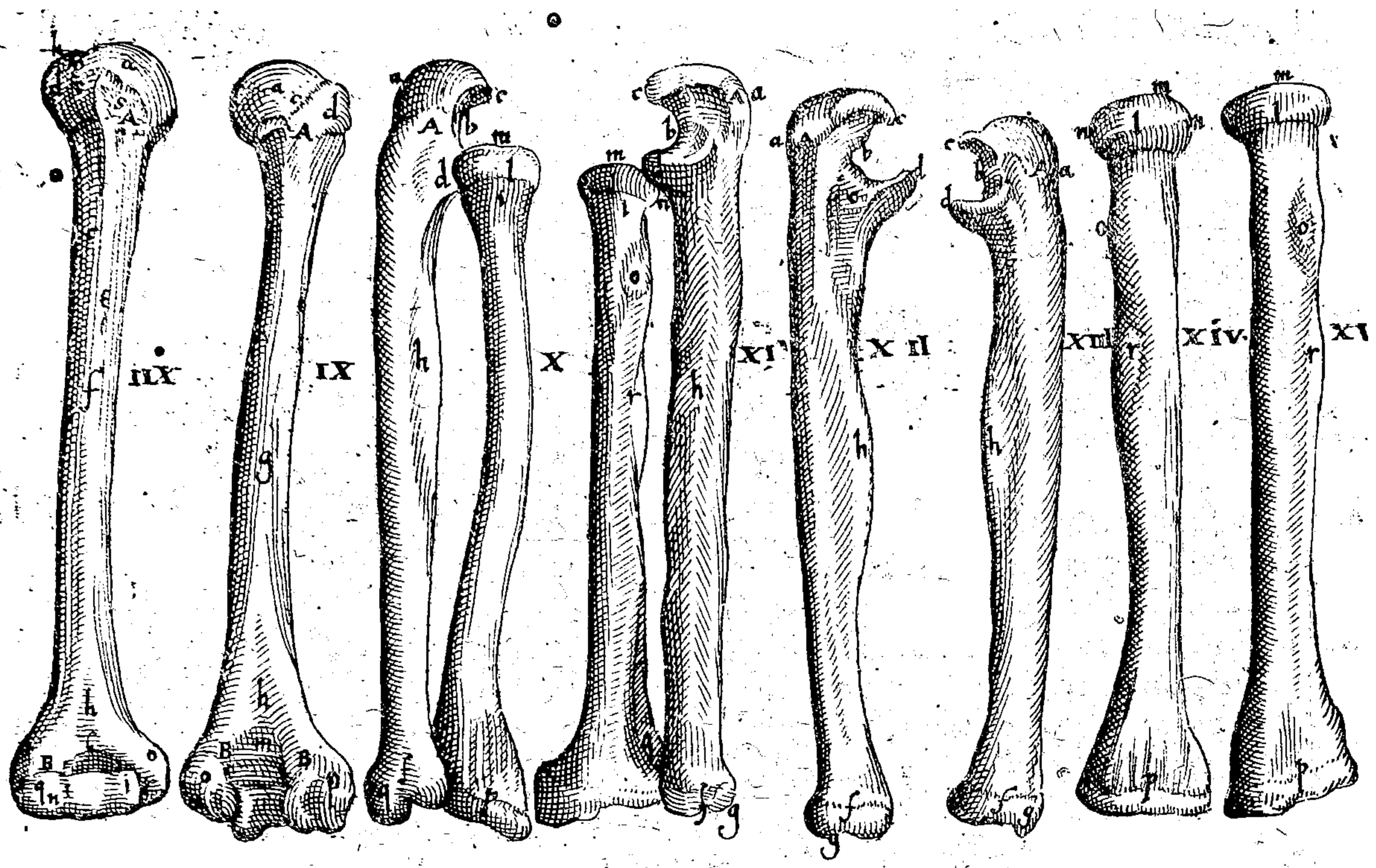

FIG. XVI.

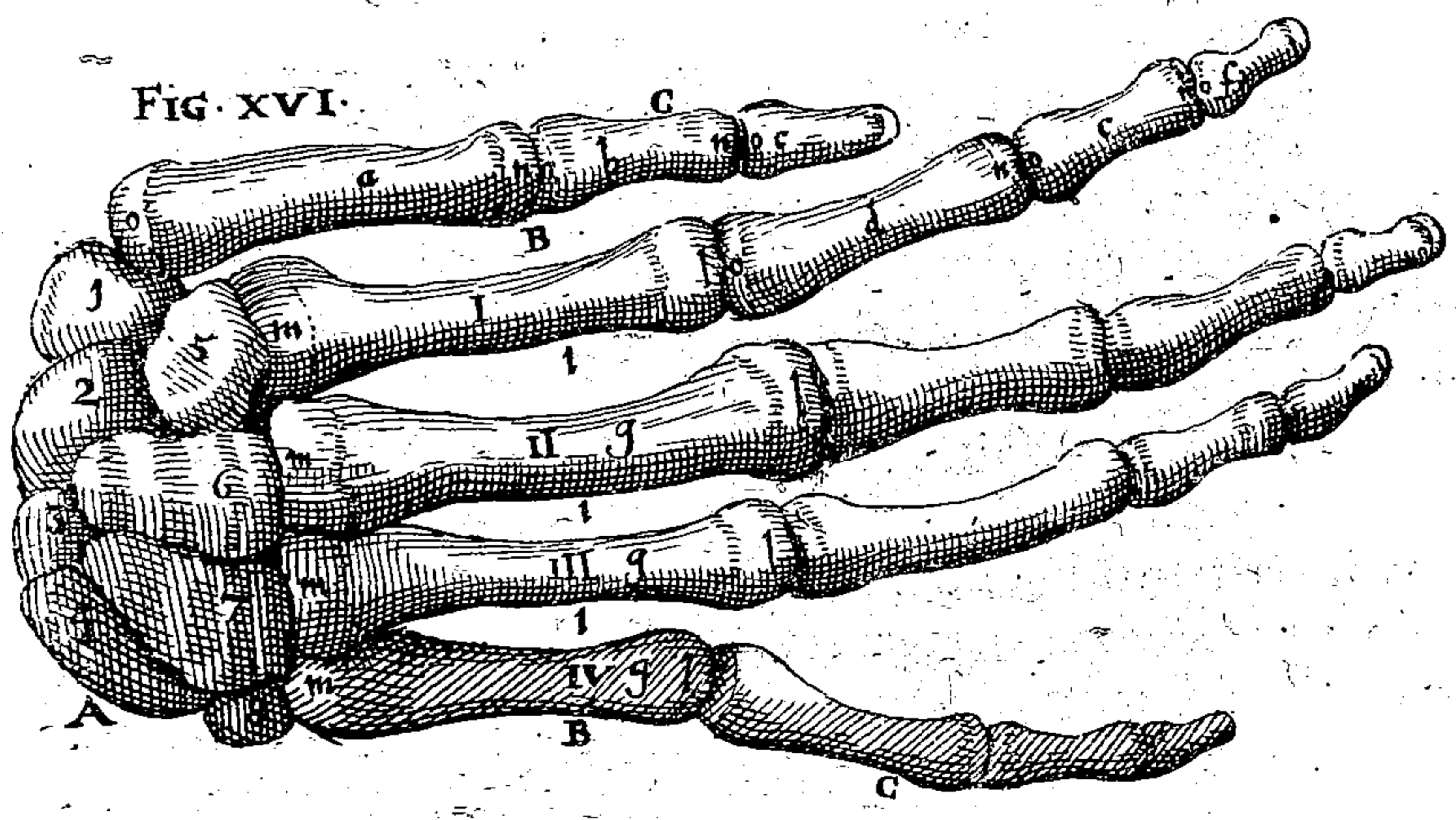

FIG. XVII.

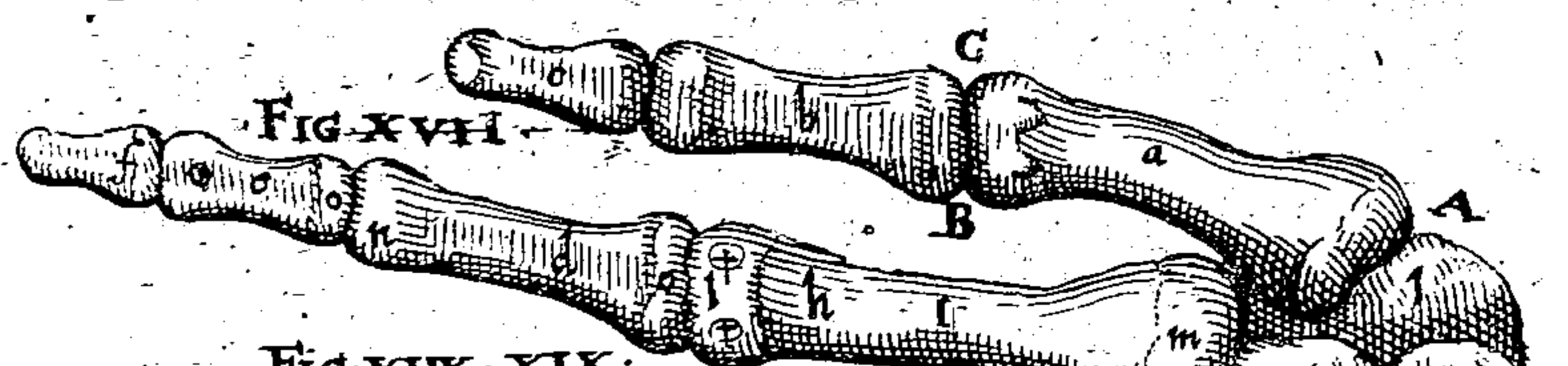
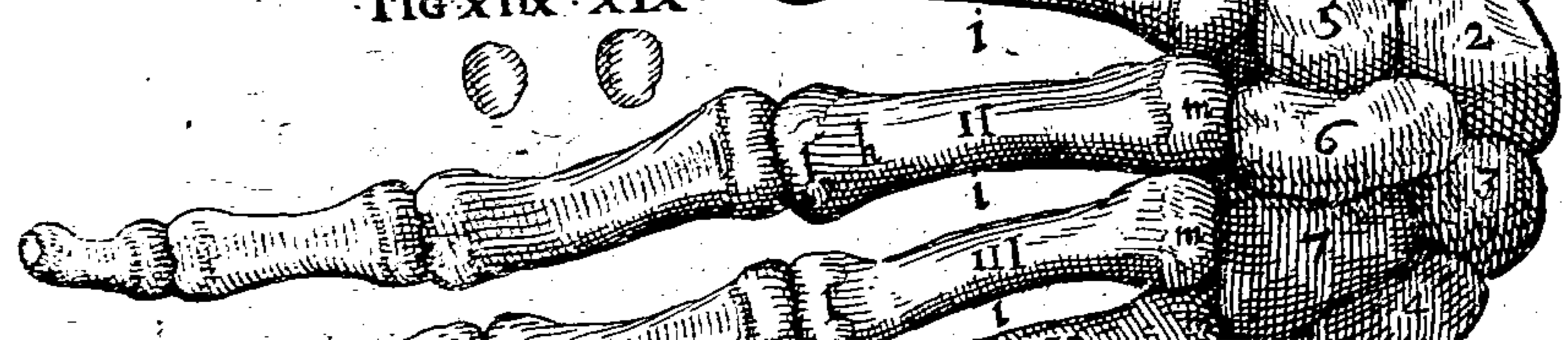

FIG. XIX. XIX.



TABVLÆ DECIMÆ EXPLICATIO.

Ossa cruris uniuersa præsens Tabula demonstrat. In his appendicum cum reliquo osse, ut in pueris apparet, coalitum diligenter exprimendum curauimus.

FIGVRA I. II. & III.

Femur sinistri lateris tribus figuris exprimitur, ut anterior eius pars in prima, posterior in secunda, & lateralis tandem in tertia cernatur.

- A** Cervix superioris femoris appendicis.
B Caput femoris superius, coxendicis acetabulum subiens.
C 1 Foramen in medio huius capituli insculptum, cui ligamentum teres ex coxæ acetabulo enatum, inseritur.
D Trochanter, siue processus maior, & externus.
E 2 3 Trochanter, siue processus minor, & internus.
a 2 Sinus in processu externo, parte interna exulptus.
1 2 3 4 Impressiones quatuor trochantericæ, siue processus externi, quarum ordinem numeri assignati demonstrant.
F 2 Linea aspera à prima impressione deorsum tendens.
G H Duo inferiora femoris capita. G internum est, H externum.
I I K 2 Duo sinus inter femoris duo inferiora capita incisi; ex quibus I anterior est, patellam: K posterior, ligamentum teres, excipiens.
b b Foramina circa appendicem inferiorem, pro ligamentorum validiore implantatione facta.
e c Foramen in posteriore femoris sede insculptum per quos vena ad ossis nutritionem transit.
d d Aspera linea per posteriorem femoris regionem excurrens.
e e e e Lineæ, quæ quatuor appendicum, duorum nempe capitum femoris, totidemq; trochanterum coalitum ad reliquum os ostendit.

FIGVRA IV.

Tibia os sinistri lateris fibula iunctum, anteriore parte representat, cuius litera in sequentium duarum figurarum explicatione declarabuntur.

FIGVRA V. & VI.

Tibia os duabus figuris delineatur: illa, parte sua laterali interna; hac, posteriore.

- A** Superior tibiæ ossis appendix.
B B 4 6 Duo superioris tibiæ appendicis sinus, inferiora femoris capita excipientes.
C 4 6 Tuberculum duobus his sinibus interiectum, cuius apici ligamentum teres ossis femoris implantatur.
D 6 Capitulum quod superioris fibulæ appendicis sinum ingreditur.
E E Foramina in utraq; appendice ossis tibiæ.
F 4 5 Tuberculum, in quod tendo inseritur, extendentibus secundi, tertij, ac quarti tibiæ extendentium musculorum commistis.
G 6 Foramen in posteriore sede occurrens, per quod vena ad ossis intima admittitur.
H Appendix inferior tibiæ.
K K 4 Sinus geminus huic appendici insculptus.
L Processus inferioris tibiæ appendicis, Malleolum internum constituens.
M 6 Sinus ad externum latus inferiorem fibulæ appendicem admittens.
N 6 Linea in posteriore tibiæ sede excurrens.
1 2 3 Tres tibiæ ossis lineæ, ex quibus totidem latera conficiuntur.
I. II. III. Tria latera ossis tibiæ.
a Coalitum docet appendicis utriusque ad reliquum os.

FIGVRA III. & IV.

Fibulam duabus figuris designauimus, ut anterior, posteriorq; eius facies conspicua fiat. Sed & appendices prout in pueris occurrunt exprimendas curauimus.

- M** Superior fibulæ appendix.
N Inferior fibulæ appendix, Malleolum externum constituens.
O Reliqua fibulæ pars, utriusque appendici interiecta.
P Sinus qui capitulum tibiæ D suscepit.
1 2 3 Tres fibulæ lineæ.
I. II. III. Tria fibulæ latera.
a Coalitus appendicum cum reliquo osse.

THIS PAGE IS LOCKED TO FREE MEMBERS
Purchase full membership to immediately unlock this page



Never be without a book!

Forgotten Books Full Membership gives universal access to 797,885 books from our apps and website, across all your devices: tablet, phone, e-reader, laptop and desktop computer

A library in your pocket for \$8.99/month

Continue

*Fair usage policy applies

SEQUENTIVM FIGVRARVM TABVLÆ X. LIB. II.
EXPLICATIONES.

FIGVRA IX. & X.

Patella utraq; facies hic effiguratur: anterior quidem, foraminulus plena, in nona; posterior autem, cartilagine laevi succincta, in decima figura.

FIGVRA XI. & XII.

Pedu dextri ossium inuicem iunctorum, illa superiorem, hac inferiorem partem ostendit, ut mutua connexio cernatur.

- A A Tarsus, prima pedis pars.
B B Metatarsus, secunda pedis pars.
C C Digiti, tertia pedis pars.
D D Pars innominata, siue quarta.
E Calcis os, siue Calcaneus.
F Astragalus, siue Talus.
G Os naiculare.
H Os cubiforme.
I Os cuneiforme medium.
K Os cuneiforme minus.
L Os cuneiforme maius.
1 2 3 4 5 Ossa metatarsi.
a b Duæ appendices ossium metatarsi. a, superiorem denotat: b, inferiorem.
c c 12 Ossa sesamoidea in suo situ.

FIG. XIII. XIV. XV. & XVI.

Quatuor astragali dextri pedis latera representantur quatuor figuris, ita tamen ut reliqua duo etiam optime cernantur. Prima, superius latus: Secunda, inferius: Tertia, laterale externum: Quarta, internum.

- A B C Sex latera astragali, ex quibus A, superius est, τερῶπος dictum. B, inferius. D E F C, anterius. D, posterius, E laterale internum. F externum.
a b 13 Duæ lineæ superioris lateris, a prior est, b posterior.
c 13 Sinus lævis superiori lateri insculptus, in quem linea inferiorem tibiæ sinum bifariam secans inseritur.
d d Cartilago, qua laterales partes obducuntur, quamalleolum vtrumque excipiunt.
e e 15 16 Sinus asperi duarum lateralium partium, quibus ligamenta inseruntur, quæ duo ossa tibiæ talo colligant.
f Cervix oblonga partis anterioris.
g Capitulum huic cervici obnatum, quod à sinu ossis naicularis excipitur.
h Sinus inter cervicem & superius latus occurrēs.
i 13 Sinus trāuersus per posterius latus excur.
l 13 Sinus infernus posterioris lateris. (rens.
m 14 Sinus inferioris lateris.
n 14 Caput inferioris lateris.

- o 14 Sinus longus & profundus inferioris lateris, in quo mucosa substantia coaceruatur.
p 14 Sinus lævis capitis in latere inferiore insculptus, admittēs caput secundū calcanei.
FIG. XVII. XVIII. & XIX.

Tribus figuris dextri pedis calcaneum exprimitur. Prima superius latus, altera inferius, tertia internum representat.

- A B C Sex calcis latera. A superius est, B inferius, C anterius, D posterius, E internum, F externum.
a Sinus in anteriore parte supremi lateris.
b Caput primum in eadem parte eiusdem lateris, sinum in tali subiens.
† Caput alterum sinum eiusdem tali ingrediens.
c Sinus supremi lateris in parte posteriore, qui ligamentum accipit à tibia, talem constringens.
d Sinuli in posteriore latere in quos tendo primi, & secundi pedem extendentium infiguntur.
e Anterior pars vbi cubiformi ossi coarticulatur.

FIGVRA XX. & XXI.

Nauiculare os parte posteriore in illa, in hac anteriore depingitur.

- A Concauitas ossis naicularis, quam caput tali ingreditur.
B Conuexitas eius, tribus sinibus distincta, quorum ordo numeris designatur.
1 2 3

FIGVRA XXII. & XXIII.

Cubiformis ossis superior & inferior pars effiguratur.

FIGVRA XXIV.

Ossis cuneiformis maioris formam declarat.

- a Sinus qui naicularis ossis processum internum suscipit.
b Superius latus conuexum.
c Interius latus cauum.

FIGVRA XXV.

Ossis cuneiformis medij figuram complectitur.

- a b c Latera eius. a Superna sedes quadrilatera. b interna est acuminata. c posterior: d interior.

FIGVRA XXVI.

Ossis cuneiformis minima figura est, cuius latera, ut precedentis eadem latera denotant.

TAB. X.

FIG. XI.

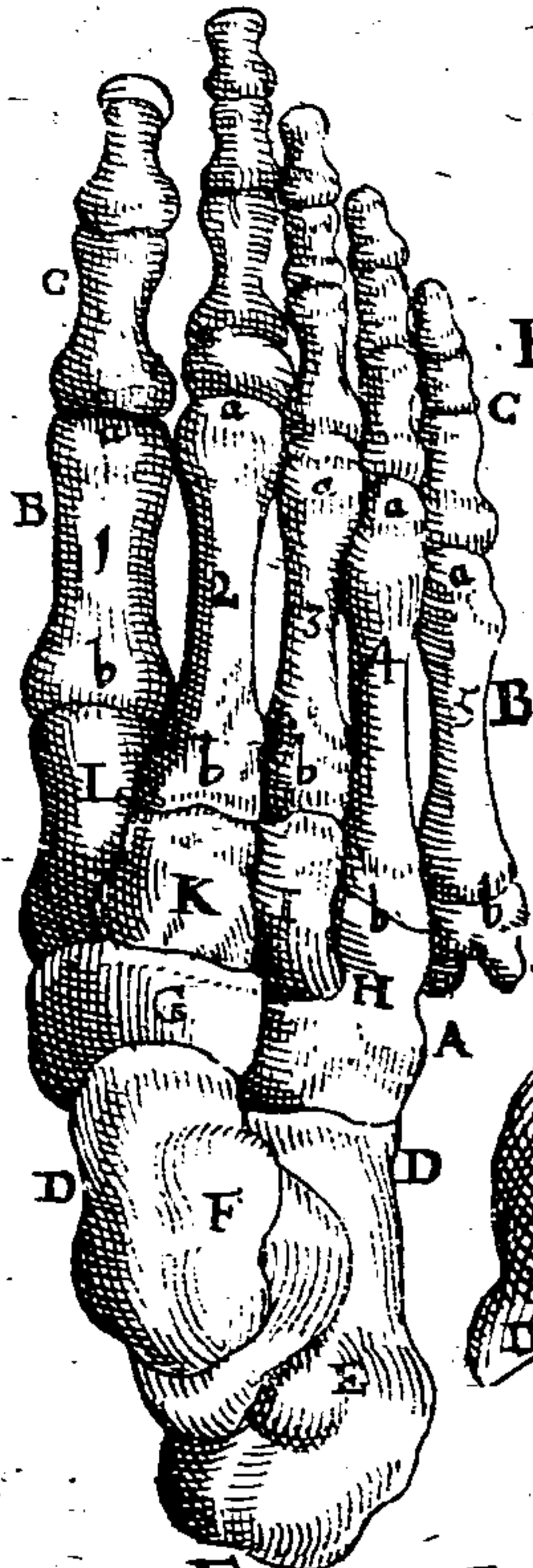

FIG. IX.

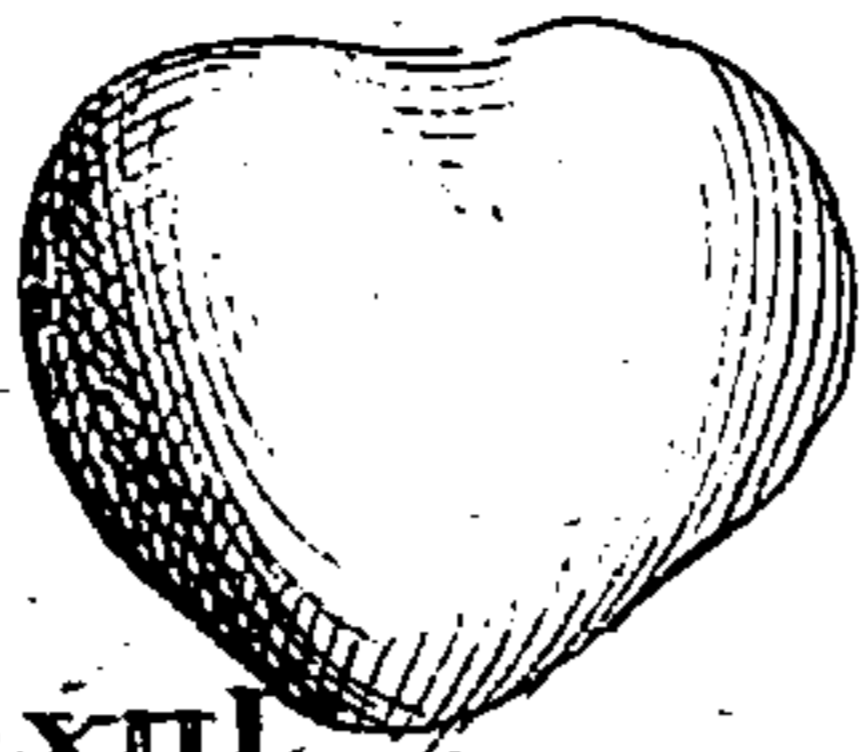

FIG. X.

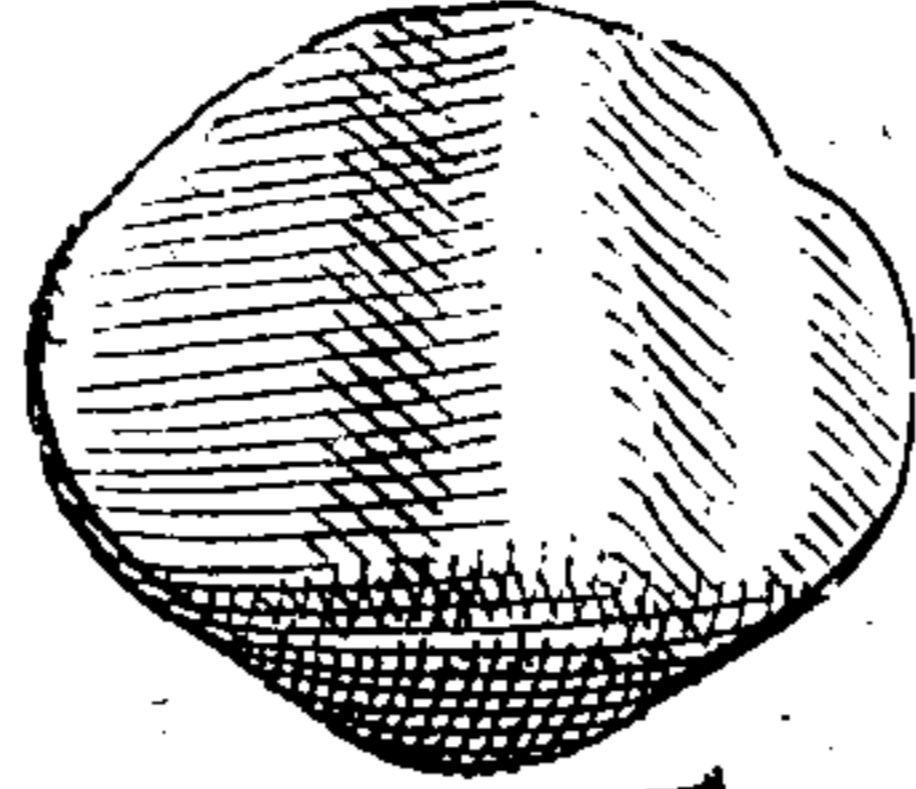

FIG. XII.

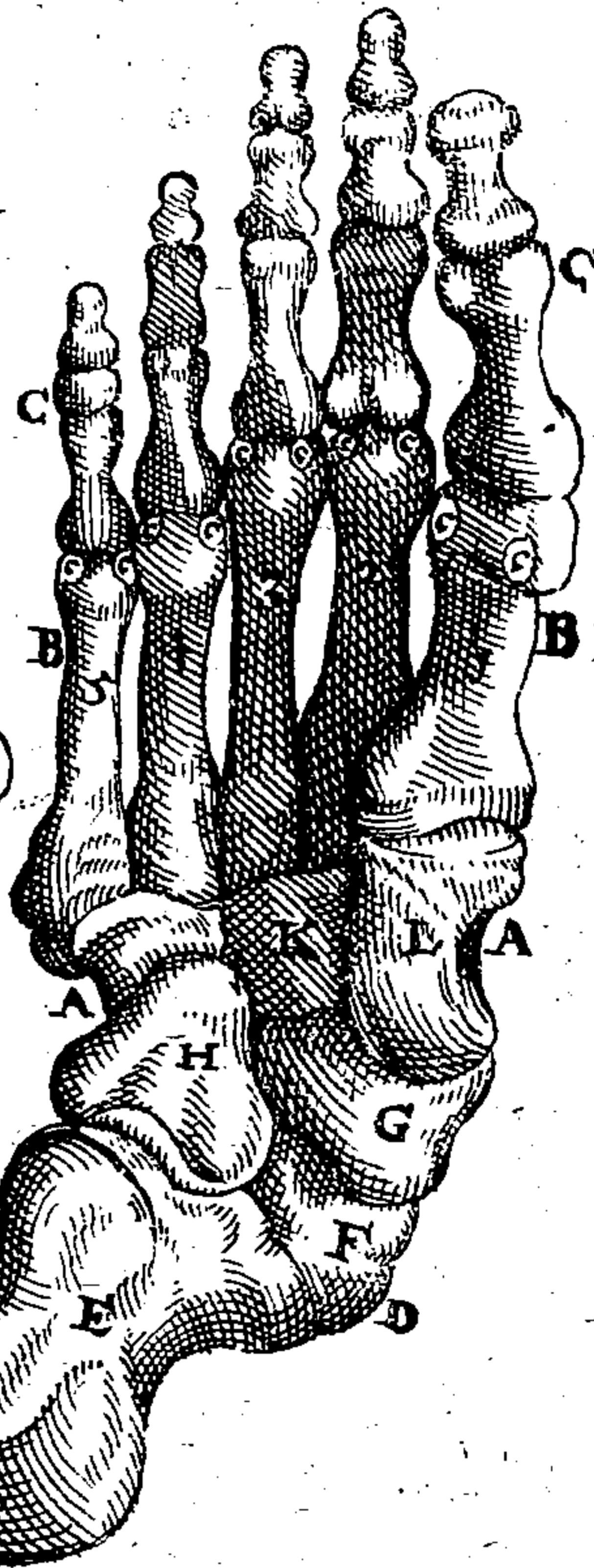

FIG. XIII.

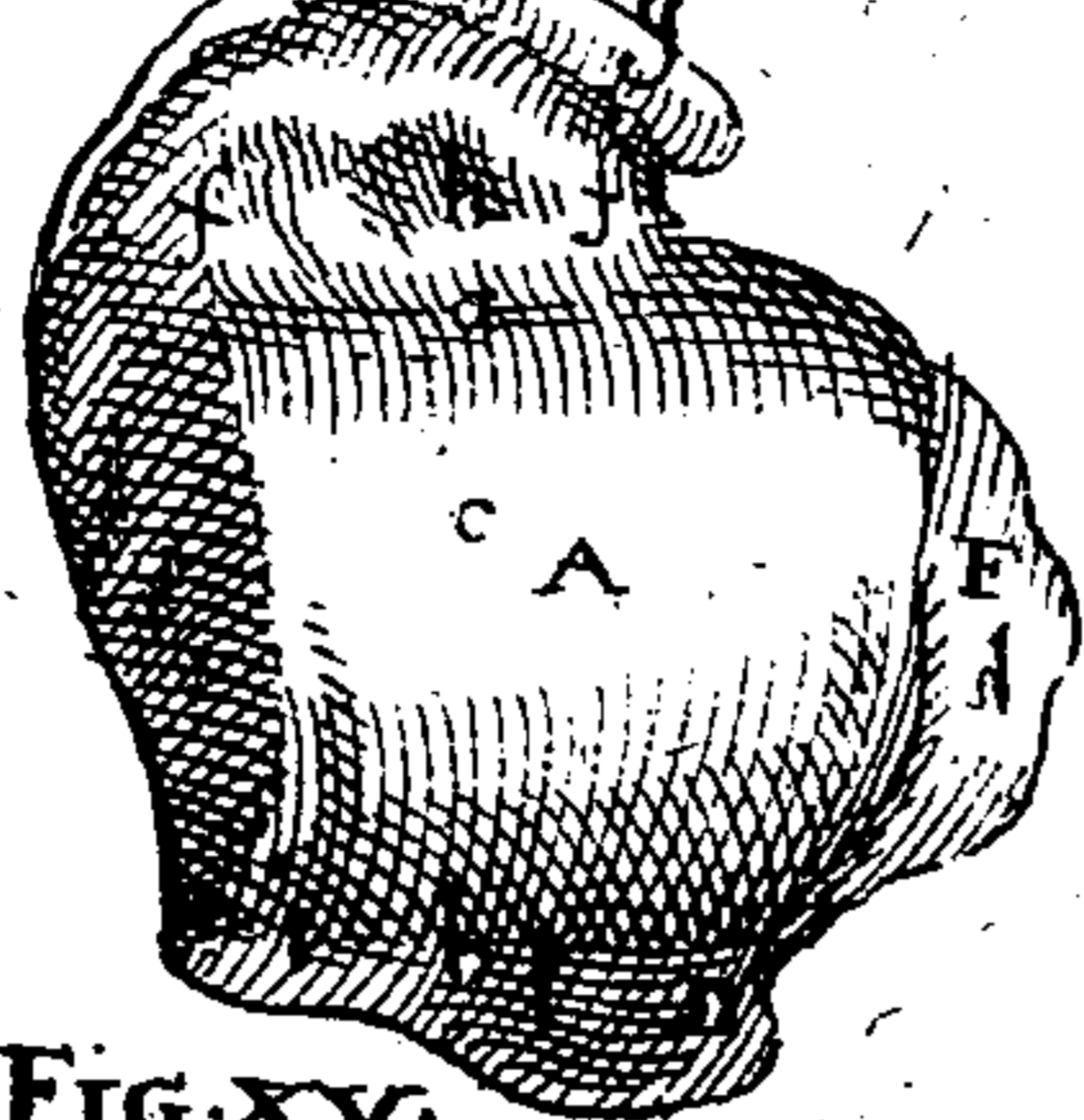

FIG. XII. C.

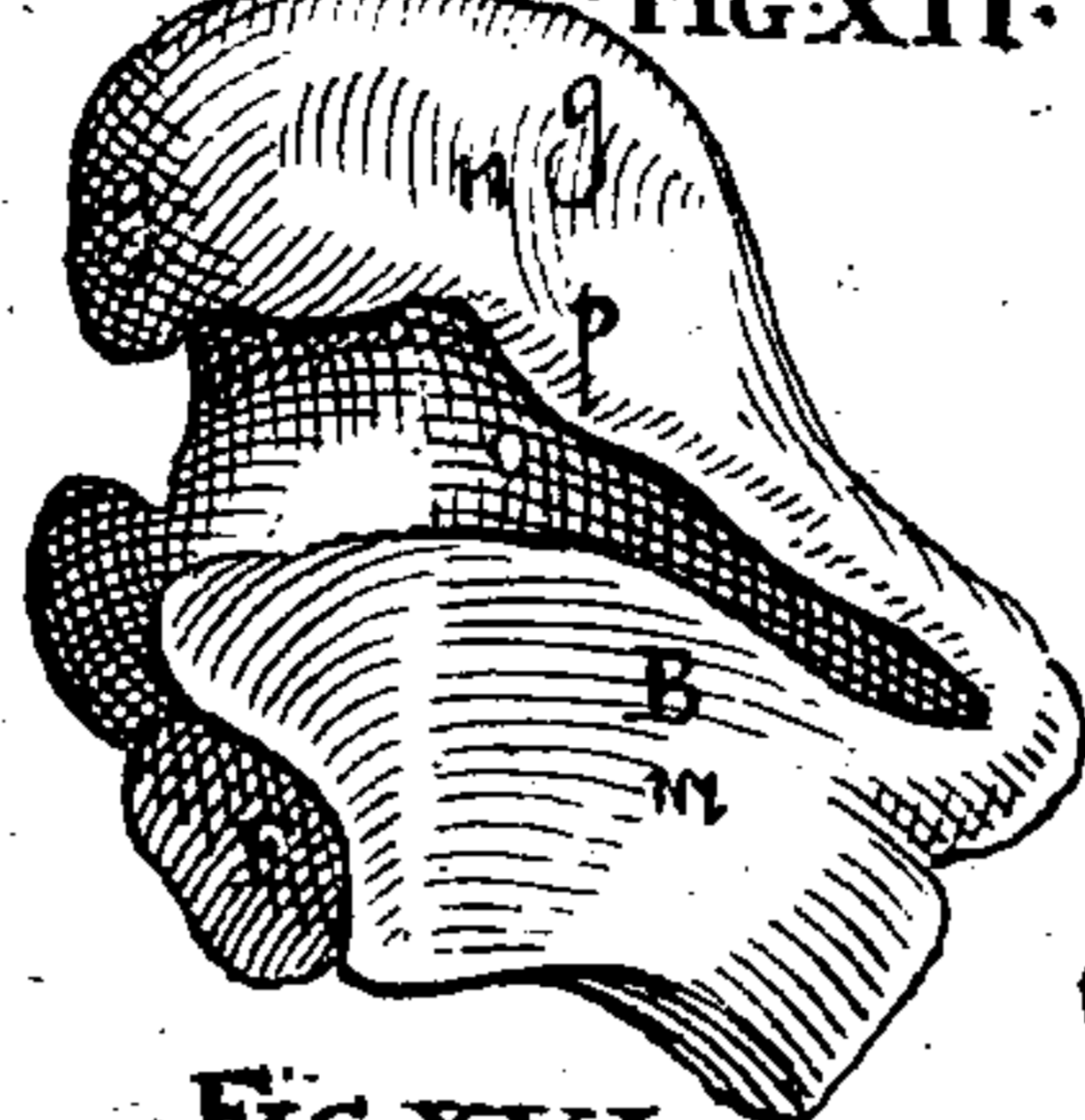

FIG. XV.

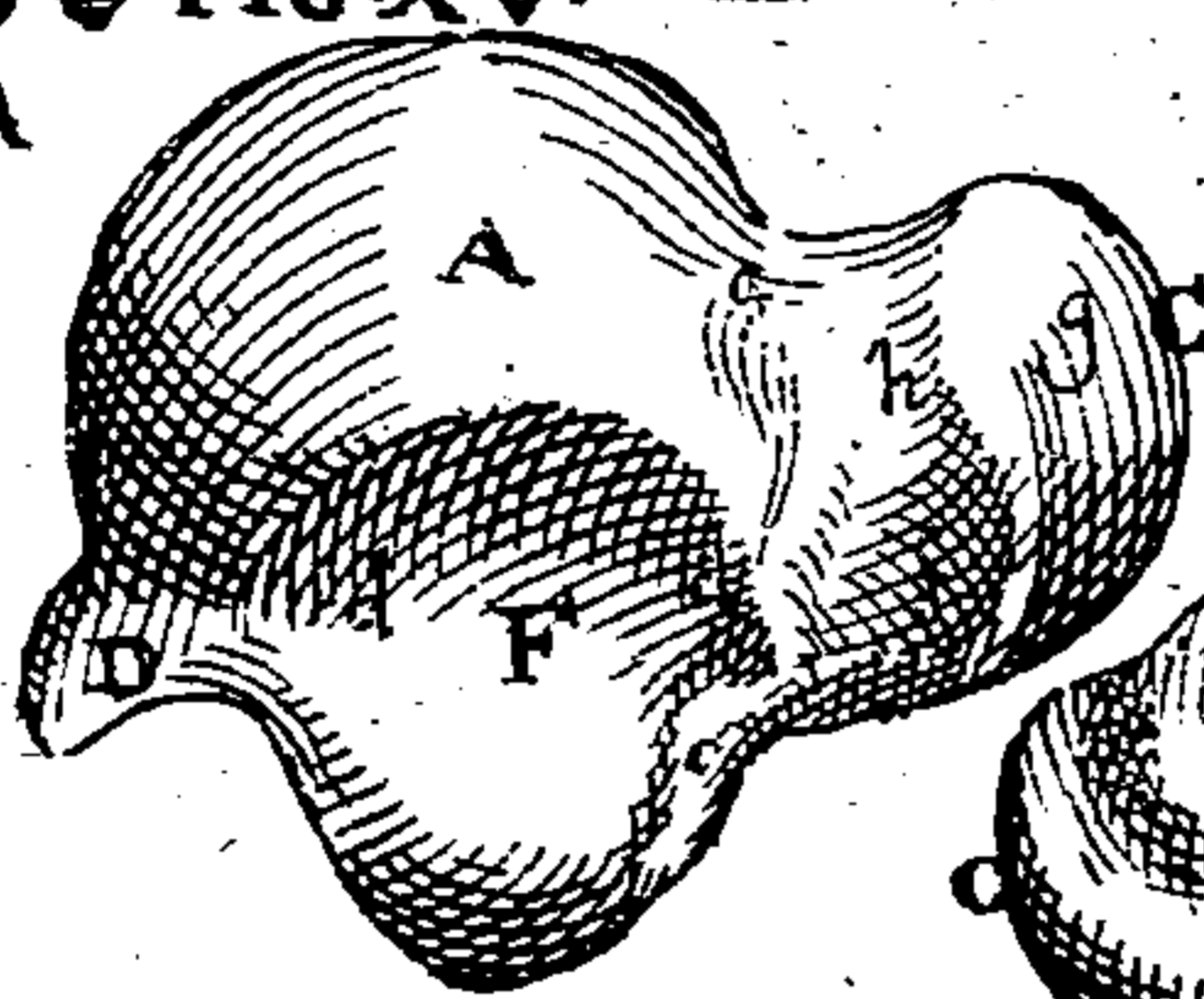

FIG. XVI.

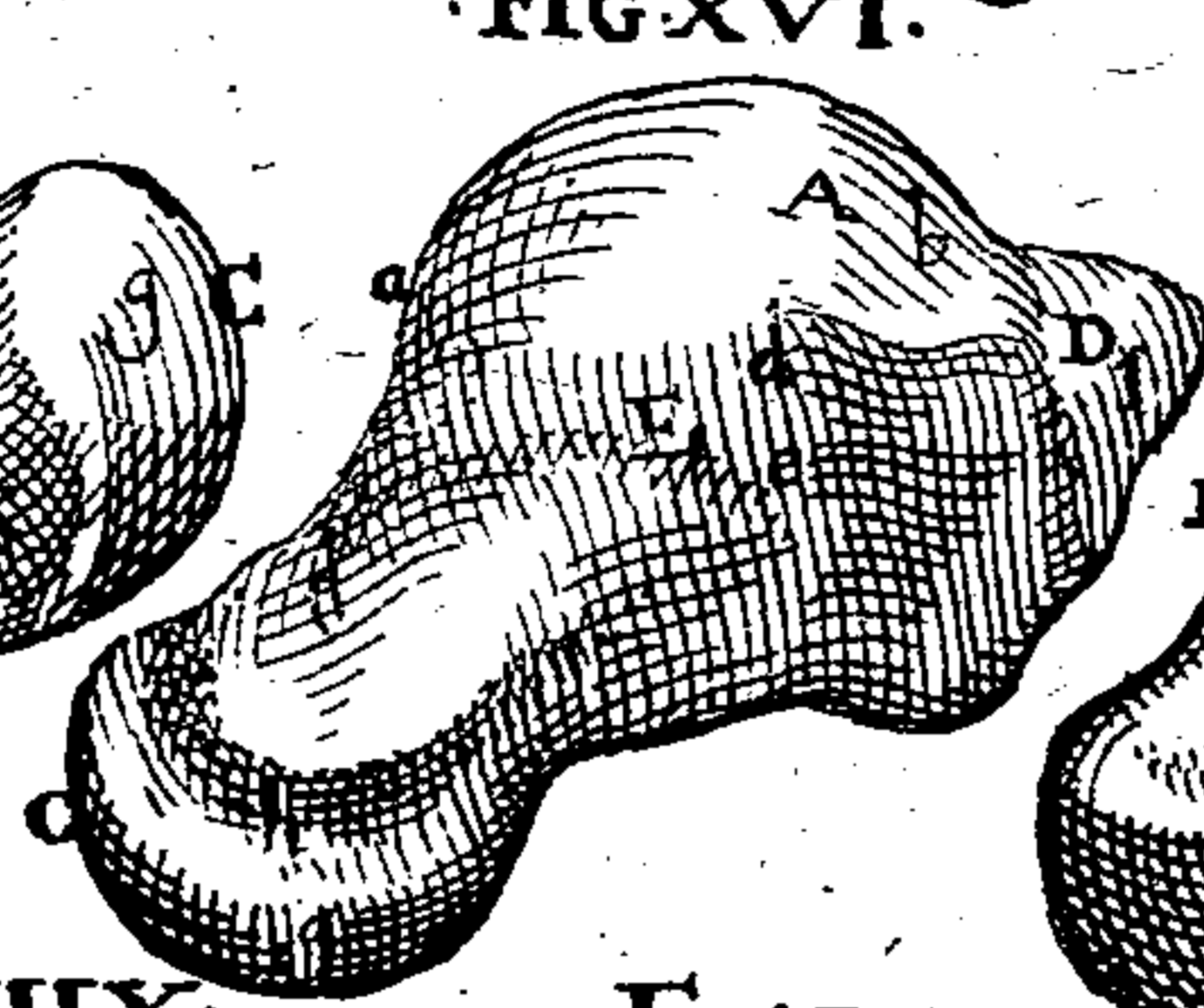

FIG. XVII.

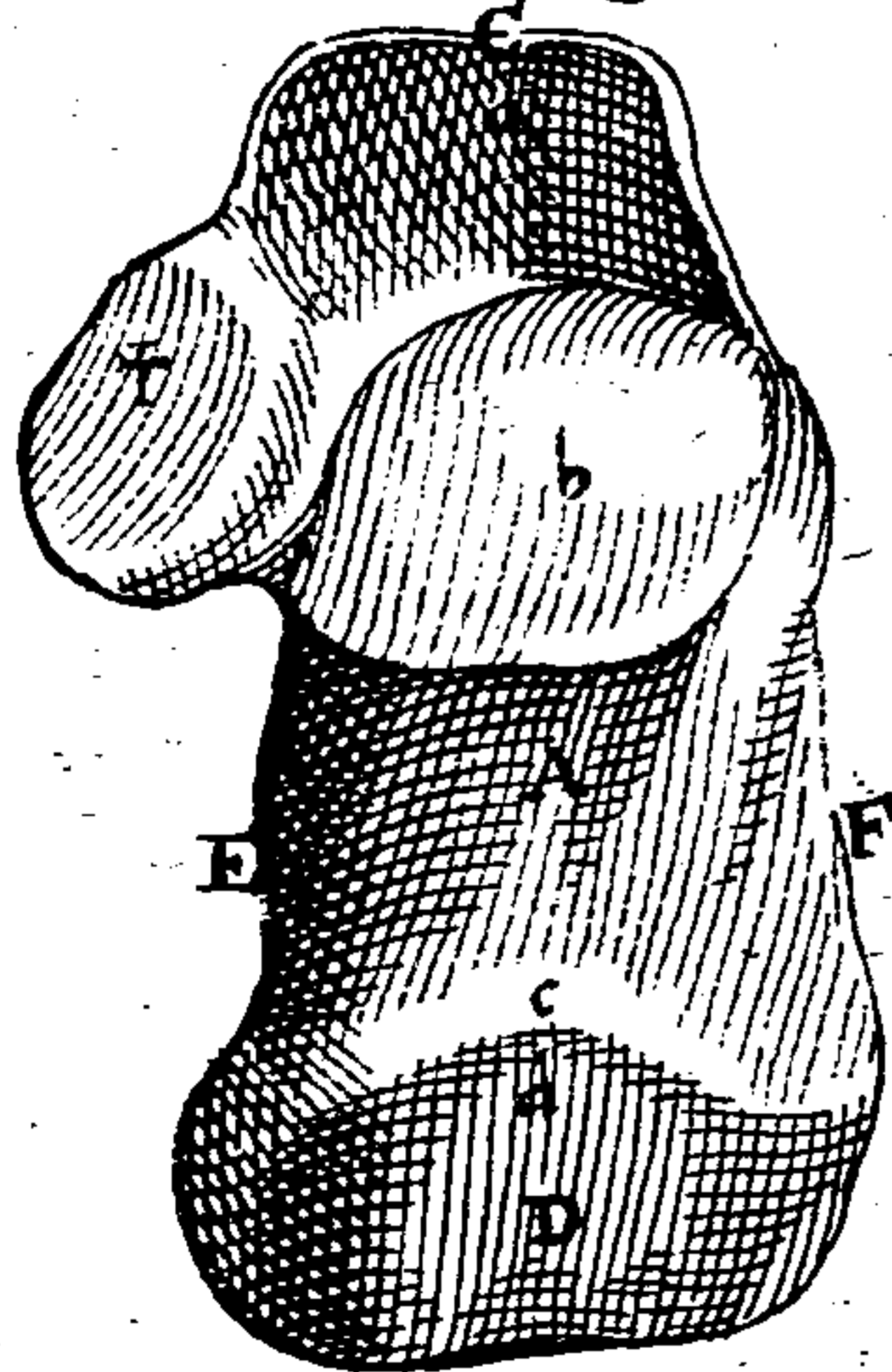

FIG. XIX.

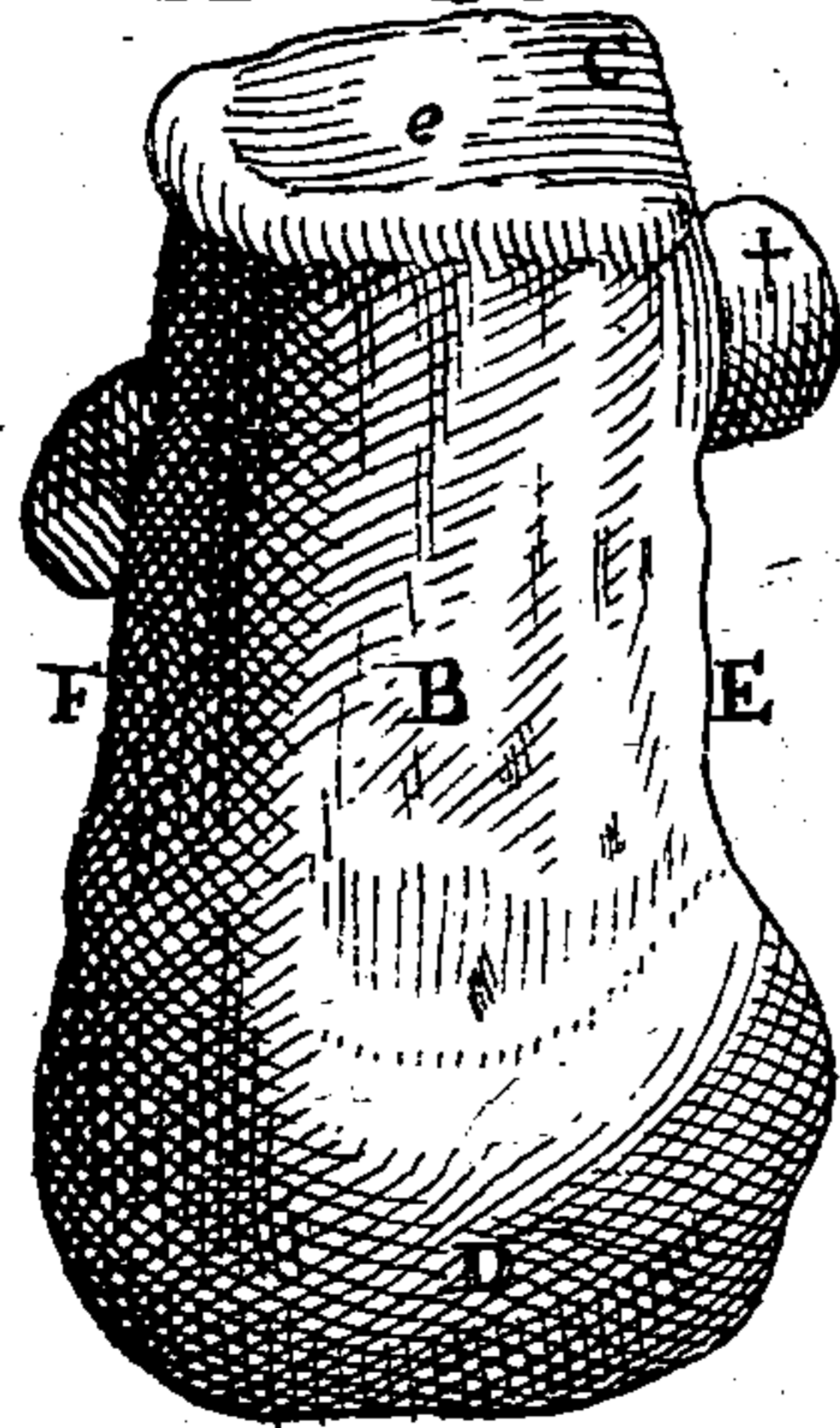

FIG. XIX.

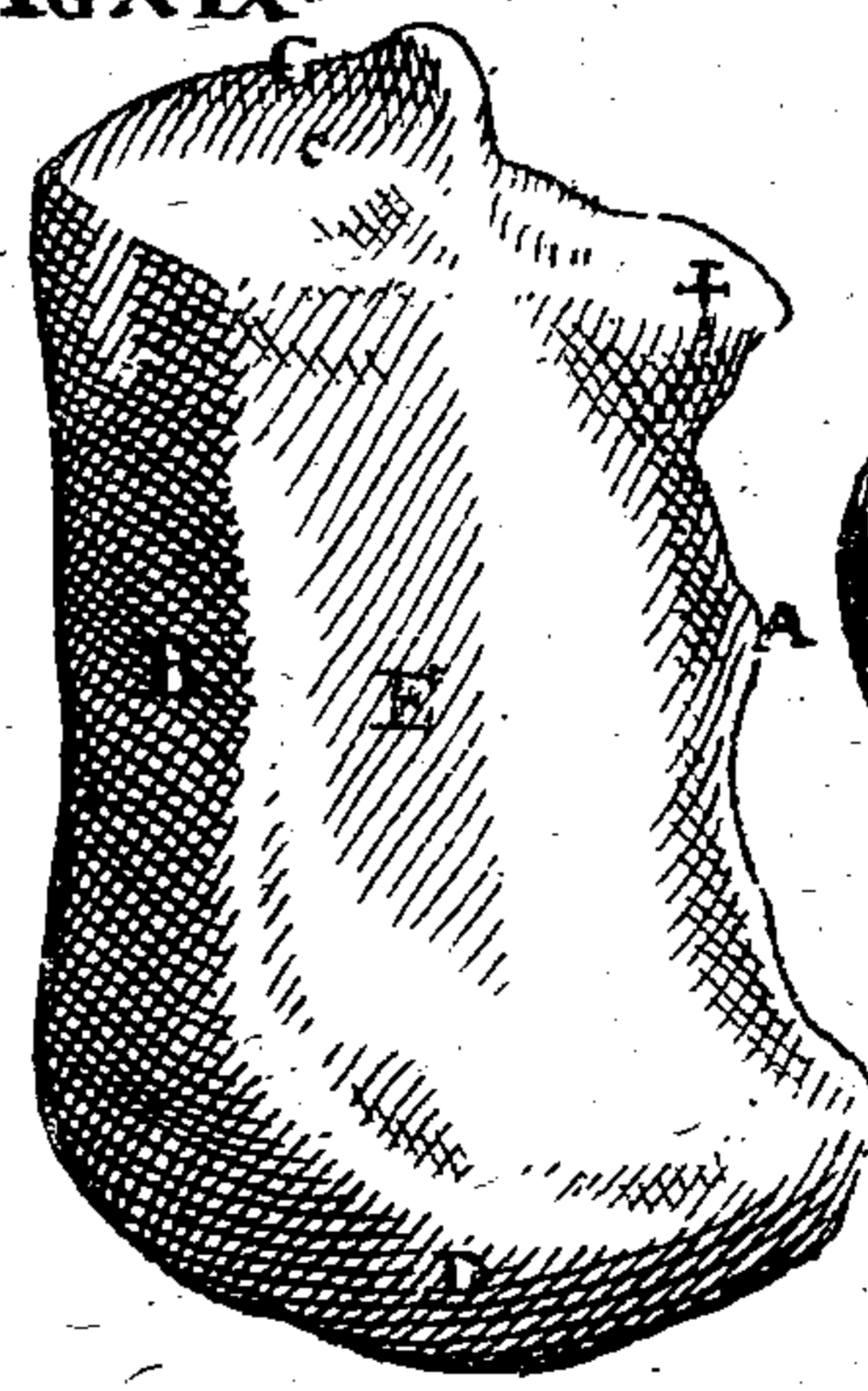

FIG. XX.

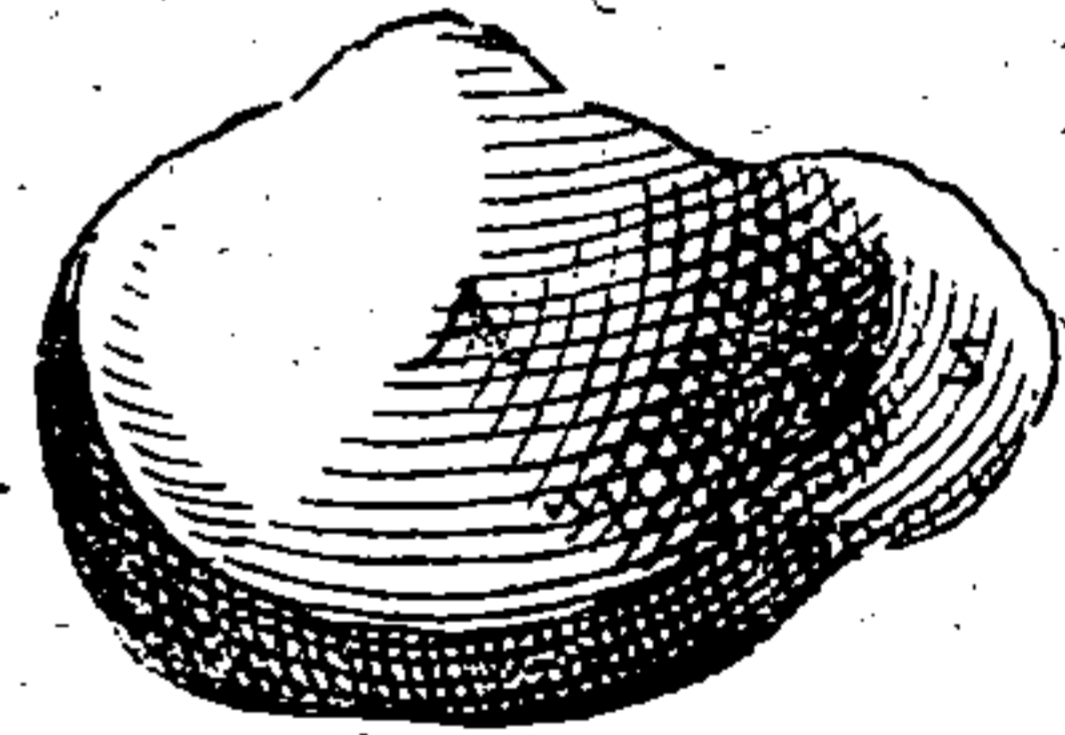

FIG. XXI.

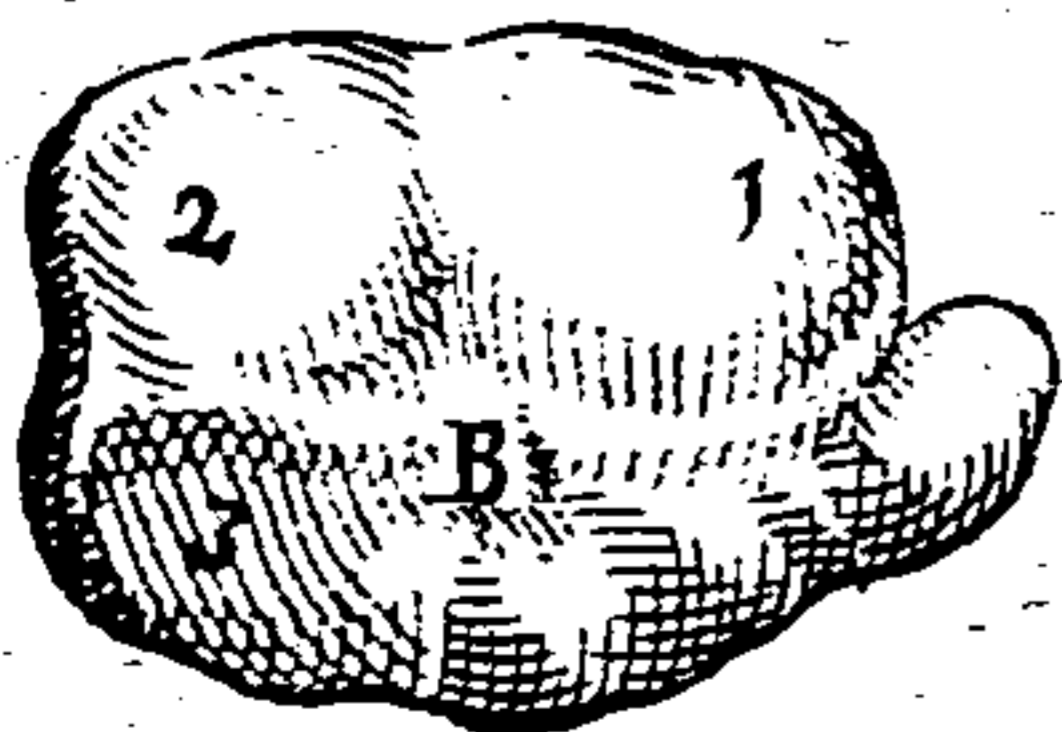

FIG. XXII.

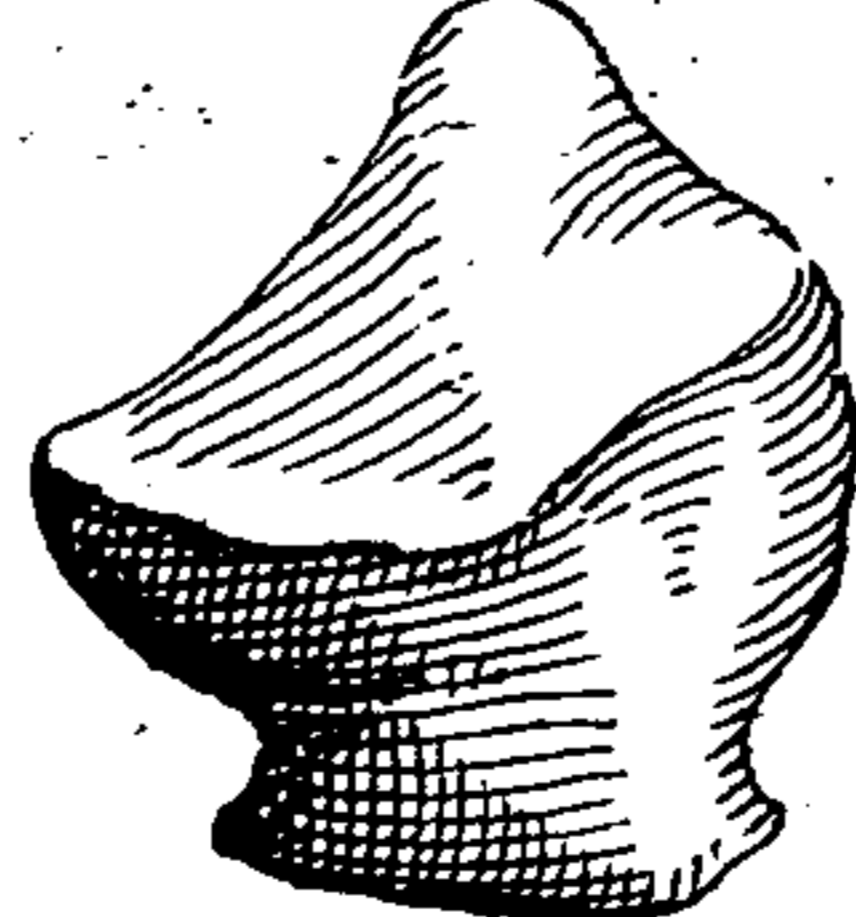
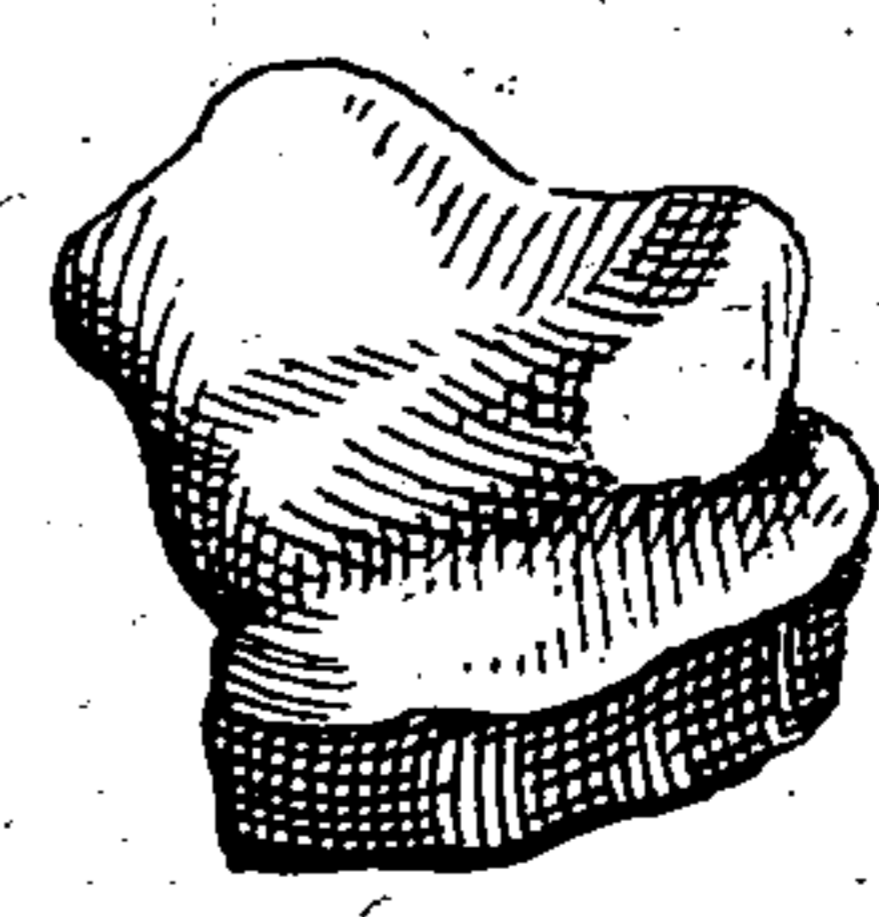

FIG. XXIII.



In his Tabulis omnes totius corporis Musculi delineati conspiciuntur. Observatum autem hoc unice est, ut singuli, tam in sede sua naturali, quam in corpore habent, atq; extra situm remoti demonstrantur, ex quo fit, ut non tantum externa ipsorum facies, sed interna quoque cernatur, & simul quis quemq; ordine consequatur, innotescat. Est & hoc diligenter animaduersum, ut eo ordine proponerentur, quo in Dissectionibus demonstrari debent. Tanto autem artificio omnia à Sculptore expressa sunt, ut cuius prima statim fronte appareat, qua pars carnea sit, qua tendinosa, qua neruea, aut membranosa: imò quanta sit cuiusque musculi crassities, aut gracilitas. Nos autem & ipsi, ne nostro deessemus muneri in explicacione, diligenter omnia ad Spigelij historiam retulimus, cuius sæpe propterea verba hic expressa inuenies, ut nihil omnino sit ab ipso traditum, quin hic demonstratur. Imprimis verò magna industria principium, medium, & finem cuiusque ostendimus.

TAB. I. FIG. I.

Frontis, Palpebrarum, Nasi, Buccarum, Labiorum, Maxilla inferioris, & Auriculae musculos, eosq; ferè omnes in situ suo proponit.

- A** Frontis, (vel potius Supercilij) musculus, in suo situ.
- a a** Principium ipsius, circa elatorem frontis partem, vbi capillorum finis est.
- b b** Finis eiusdem qui in supercilia implantatur.
- B C** Musculi palpebrarum, quos Claudentes Spigelius vocat, ex quibus B superior est, C inferior: illius principium 1. est, finis 2. huius 3. insertio 4.
- 1.2.3.4.**
- D** Primum par musculorum nasi, alas abducens, in suo situ.
- c d** Principium eius ab osse maxillæ, (c) Finis circa nasi alam. (d)
- E** Secundum par musculorum nasi alas abducens, in situ.
- ef** Principium eius acutum & carnosum circa nasi verticem. (e) Finis in ala. (f)
- F** Buccarum musculus secundus, Buccas contrahens, ab aliis Buccinator dictus, in situ suo.
- G** Primum par labiorum, siue Attollens labium superius, in sua naturali sede.
- g h** Principium dicti musculi, à primo superioris maxillæ osse, (g) Finis circa latera superioris labij. (h)
- H** Secundum par labiorum, Abducens, naturalem situm occupans.
- i k** Principium carnosum à cavitare malis subiecta. (i) Finis circa concursum vtriusque labij. (k)

- I** Tertium par deprimens inferius ab infima sede inferiorum, in labij inferioris situm suum hic obtinens occupans.
- K K** Quartum par, Labia contrahens occupans.
- L** Primus maxillæ inferioris lens, vel Temporalis dicta denudatus, ut fibræ cernatur, in situ.
- M** Principium huius musculi
- N l m** Secundus maxillæ inferioris primens, siue Biuenter, extendendo designatur charactere autem literis l. m. ex quo principium: m secundus, &
- O** Tertius maxillæ inferioris situm.
- P P** Maxilla inferior à musculi data.
- n** Processus anterior maxillæ quæ musculus ipsa, Attollens
- o** Processus eiusdem posterior, exigit, quod in sinum temporum, in sculptum adaptatur.
- Q** Os iugale.
- R** Primum os maxillæ superioris
- S** Primus auriculæ musculi in suo situ.
- T T T** Secundus auriculæ musculi cuius triplex portio hic e
- V** Auricula, siue Auris externa
- FIGVRA
- A** *Vris interna primus musculus, in suo situ*
- A** Musculus externus internatitia cutanea, & fibris tendendo ipsius subtilissimus Tympanum dictæ, externusq; ferè centrum insertio malleus intus membrana
- B** Locus insertionis, vbi dicti ostenditur.
- C** Membrana, Tympanum dictæ artificiosè, ut malleus petere videatur.
- D** Circulus osseus, ossi petrosi
- E** Processus mammillaris ossi
- F** Os temporum vndiq; effractus sedè superiolem, H in
- FIGVRA
- A** *Vris interna secundus musculus, in suo situ*
- A** Auris internæ externus musculus cuncta monstratus, hic quæ pictus cernitur.
- B** Auris internæ internus musculus petrosus, & cuneiforme ductum in concham petri
- C** Crus alterum incudis.
- D** Mallei processus.
- E** Circulus conchæ.
- F** Processus ossis temporum posterior
- G H** Os temporum.

Know Your Bible

Forgotten Books' Full Membership provides unlimited access to more than 28,000 volumes of Christian literature for \$8.99/month

HOLY BIBLE

Continue

*Fair use policy applies

SEQUENTIVM FIGVRARVM TAB. I. LIB. IV.
EXPLICATIONES.

FIGVRA IV.

- P** *Alpebrarum, Nasi, Labiorum, Maxilla inferioris, Ossis hyoidis, & Capitis musculos, tum obiter, Vena iugularis distributionem in caput, in suo situ ostendit.*
- † Musculus frontis in suo situ.
- A A Musculi palpebrae claudentes, in situ.
- Æ Primum par nasi alas constringentium in suo situ.
- B Secundum par musculorum nasi alas abducens in situ.
- C Primum par labiorum, siue Attollens labium superius, similiter in situ.
- D Secundum par labiorum, siue Abducens, situm suum obtinens.
- E Tertium par deprimens inferius labium, in suo situ.
- F F Quartum par labia constringens, in situ naturali conspicuum.
- G Os iugale.
- H Primus maxillae inferioris musculus, Attollens, siue Temporalis in situ, sua membrana contactus.
- a a Principium ipsius.
- l Tertius maxillae inferioris, Lateralis, in suo situ.
- br. b 2. Principia eius duo, quorum primum b. 1. circa iuncturam primi ossis maxillae cum quarto est: alterum b. 2. ab osse iugali oritur.
- c c Insertio eius in amplitudinem ossis maxillae inferioris.
- K Primum par musculorum capitis, siue Flectens; Mastoideum in situ.
- d d Principium eiusdem à summo sterno, & ab elatiore sede claviculae.
- ee Insertio in mammillarem processum ossis temporum.
- L L Quartus musculus ossis hyoidis, Coracoideus, cuius duplex venter his literis L. L. designatur, in sua sede naturali depictus.
- f Tendo eiusdem in quem abit, ut cedat mastoideo sibi incumbenti.
- g h Principium eiusdem ex superiore scapulae costa iuxta cervicem, & proces-

sum coracoideum f. Insertio in cornua hyoidis g.

- M Musculi quidam Capitis indistincti adhuc, ceterum sedem naturalem occupantes.
- N Musculi quidam Laryngis.
- O Vena iugularis externa, eiusdemque progressus in caput.
- P Buccarum musculus secundus, fig. 1. litera F monstratus.
- Q Maxilla inferior à musculis denudata.
- R Corpus glandulosum, quod Thymum vocant, vasorum diuaricationi additum,

FIGVRA V.

M *Musculi oculorum una cum oculo in propria sede iacentes adumbrantur, quomodo in orbita adhuc indistincti conspectui se offerunt.*

- A A A Musculi.
- B B Pinguedo musculis interposita.
- C Oculus.

FIGVRA VI.

M *Musculi oculorum extra situm nonnihil eleuati demonstrantur, ceterum principis adhuc inter se coherent.*

- A Secundus obliquorum oculi musculorum, siue Trochlear musculus.
- a Trochlea.
- B B B Quatuor alij musculi oculorum recti.
- C Nervus opticus.
- D Oculus.
- E Palpebram attollens aut aperiens musculus.
- b c Principium eius b. finis in palpebra c.

FIGVRA VII. & VIII.

M *Musculi oculorum omnes separati, & ex suo loco remoti ostenduntur, sed ita, ut figura septima partem superiorem, octava inferiorem exhibeat.*

- A Musculus rectus superior, siue Attollens.
- B Musculus rectus inferior, siue Depressor.
- C Musculus rectus internus, siue Adducens.
- D Musculus rectus externus, siue Abducens.
- E Musculus obliquus primus, siue Circumagens inferior.
- F Musculus obliquus secundus, siue Circumagens superior, & Trochlear musculus.
- G Trochlea illa ab osse reuulsa.
- a a a Nervi motorij in musculos hos inserti.
- H Nervus opticus.
- I Oculus.

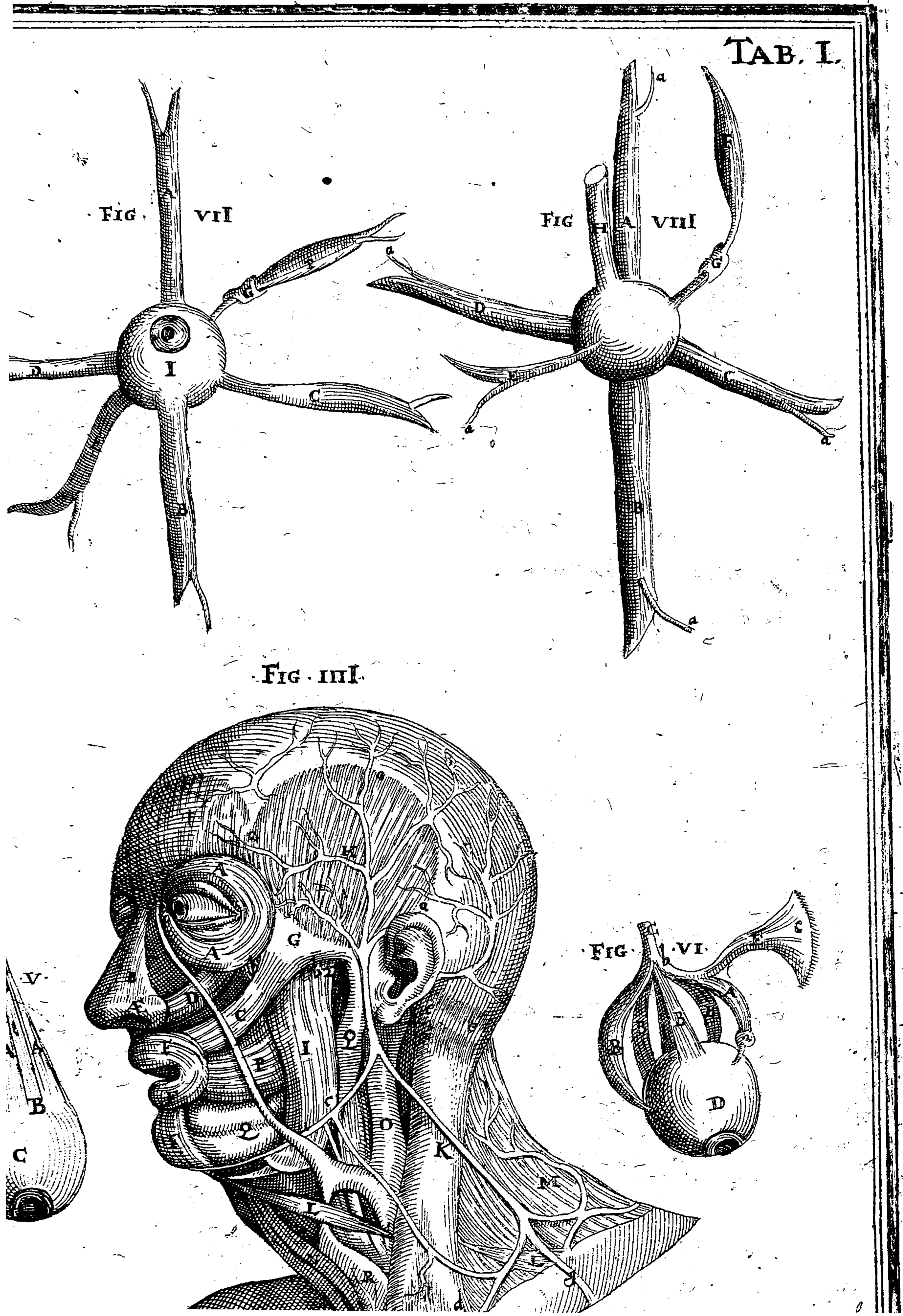

FIGVRA I.

Musculos quodam Maxilla inferioris, Ossis hyoidis, & Laryngis, partim in suo situ, partim extra locatos proponit.

- A A Cutis quæ sub mento erat, revoluta, vt subiecti musculi cernantur.
- B B B B Secundus maxillæ inferioris musculus, Deprimens, biuenter, in suo ferè situ hic conspicuus.
- C C Tendo ipsius inter duos ventres medius, vbi membrana expressa est, quæ veluti trochleam transit.
- D Ossis hyoidis primum os, siue basis.
- E E Primus Musculus Ossis hyoidis, Attollens, Geniohyoideus, in sub situ.
- a a Principium eius à mento, sed insertio circa D, & basin ossis hyoidis.
- F F b c Tertium par Ossis hyoidis, obliq; sursum trahens, siue Stylocerato hyoideum, cuius principium b, in radice processus styloidei, finis c, in suo ferè situ apparet.
- G G Secundum par Ossis hyoidis, Detrahens, sternohyoideum, extra situm.
- H H Quartum par ossis hyoidis, Obliq; detrahens, Coracohyoideum extra situm.
- I I Larynx, siue caput asperæ arteriæ: propriè tamen ipsa Thyroides tantum hic cernitur, siue eius prima cartilago.
- K Corpus glandulosum ad Laryngem situm, quod Thymum vocant.
- L Asperæ arteriæ fistula.
- M M Musculus, Thyroidis flexor Spigelio dictus, siue Hyrothyoideus, cuius principium, quod ab ossis hyoidis inferiore parte oritur, abscissum est,

N N

e f
O O

P P P

finis autem literis d d, notatur.

Primus Thyroidem exrendentiū, Sternothyroideus, in situ, cuius principium circa Sternum, (e) Finis circa inferum latus Thyroidis. (f)

Secundus Thyroidem cartilaginè extendens, siue Cricothyroideus anticus, in situ.

Musculi aliquamulti, vtrinque, caput & ceruicem mouentes, in suo situ, cæterum adhuc indistincti.

FIGVRA II.

Ossis hyoidis, & Lingua quosdam musculos in situ ostendit.

- A Primus musculus ossis hyoidis, Attollens, præcedente figura notatus literis E E. in suo situ.
- B B B b Os hyoides. Sed B Basin : b. b. Cornua denotant.
- C Quartus linguæ musculus, Miloglossus in situ.
- D Quintus linguæ musculus, Ceratoglossus, in situ.
- E Larynx cuius tamen hic tantum Thyroides cartilago cernitur.
- F Secundus Thyroidem cartilaginem extendentiū, siue Cricothyroideus anticus.
- G Asperæ arteriæ fistula.
- H H Musculi ceruicis, & capitis motui destinati, adhuc indistincti, in situ.
- I I Sternum, siue Os pectoris.
- K K Clauiculæ.
- L L L Costæ.
- M M M Musculi intercostales,

THIS PAGE IS LOCKED TO FREE MEMBERS
Purchase full membership to immediately unlock this page



Never be without a book!

Forgotten Books Full Membership gives universal access to 797,885 books from our apps and website, across all your devices: tablet, phone, e-reader, laptop and desktop computer

A library in your pocket for \$8.99/month

Continue

*Fair usage policy applies

SEQUENTIVM FIGVRARVM TAB. II. LIB. IV.
EXPLICATIONES.

FIGVRA III.

A *Speram arteriam cum Larynge, Lingua, & Osse hyoidis exprimit, ut situm, & connexionem eorum perspecta, quorundam musculorum ortus & insertiones facilius cognoscantur.*

- A** Lingua, ad cuius radicem Os hyoides situm est.
B B B Os hyoidis.
C Musculus Hyothyroides, figura primaliteris M. M. designatus, in situ.
D D Cartilaginis scutiformis, siue Thyroidis anterior pars.
E E Musculus Sternohyoideus, figura primaliteris N. N. signatus.
F Duo musculi, figura prima literis O. O. ostensi.
G G G Musculus Oesophagi diuersis fibris distinctus.
H Portio Oesophagi.
I I Asperæ arteriæ fistula.

FIGVRA IV.

A *Spera arteria nuda, ab omnibus musculis liberata, eadem de causa demonstratur.*

- A A B C** Asperæ arteriæ caput, siue Larynx.
A A Cartilago Thyroides, siue scutiformis.
B Fissura Thyroidis cartilaginis.
C C Processus eius superiores, quibus cum osse hyoide iungitur.
D Extuberantia cartilaginis Cricoidis, siue Annularis.
E F F Os hyoides: sed E Basin, F. F. Cornua eius demonstrant.
G Vinculum ossi hyoidei epiglottidem annectens, ipsamque eleuans, ac in situ tenens.
H H Cricothyroideus anticus, in situ.
I I Asperæ arteriæ fistula.
a a a Cartilagines sigmoides huius fistulæ.

FIGVRA V.

P *osteriorem Laryngis faciem cum vicinis musculis representat.*

- A A** Portio Pharyngis, siue principij Oesophagi resecti.
B B Duo faucium musculi, ad superiora Oesophagum trahentes extra situm.

C C

Duo alij faucium musculi, similiter Oesophagum sursum trahentes, extra situm.

D D D D

Reuolutiones membranæ, quæ os hyoides cum cartilagine scutiformi iungit.

E

Cauitas, quam hæc membrana efficit.

F

Epiglottis.

G

Cartilago Arytænoides, siue Guttalis.

H H H

Membranæ Laryngem inuoluentis pars inferior integra.

I I

Asperæ arteriæ pars posterior.

K

Membrana, quæ partem posteriorem asperæ arteriæ claudit.

FIGVRA VI.

M *usculos Laryngis in posteriore parte sitos proponit.*

A A A

Os hyoides, cum tribus extuberantiis, quas processus orbiculares vocant.

B

Epiglottis.

C C

Cartilago Thyroides à parte posteriore caua.

D D

Extendens rectà arytænoidem cartilaginem, siue Cricothyroideus posticus, in suo situ.

E

Portio asperæ arteriæ.

F F

Arytænoidem par, siue Claudens rimulam secundum in situ.

FIGVRA VII.

M *usculos Laryngis persequitur.*

A

Epiglottis in suo situ, à parte posteriore conspicua.

B B B

Os hyoides, cuius connexio cum processibus superioribus cartilaginis thyroidis (a. a.) satis expressa.

D C

Cartilago Arytænoides, siue Guttalis.

D D

Cricothyroidei postici, in suo situ.

E

Spina Cricoidis cartilaginis.

F a a

Thyroides cartilago, cuius processus superiores sunt a. a.

G

Asperæ arteriæ facies posterior.

FIGVRA VIII.

O *mnes Laryngis musculos, qui proprii dicuntur, extra situm remotos exhibet.*

A

Posterior cricoidis cartilaginis facies lata, & crassa.

B

Eiusdem cartilaginis pars anterior, angustior & tenuior.

C C a a

Cartilago arytænoides cum duobus suis processibus, a. a. conspicua.

D D

Cricothyroidei antici extra situm.

E E

Cricothyroidei laterales extra situm.

F F

Arytænoides postici extra situm.

G G

Cricothyroidei postici extra situm.

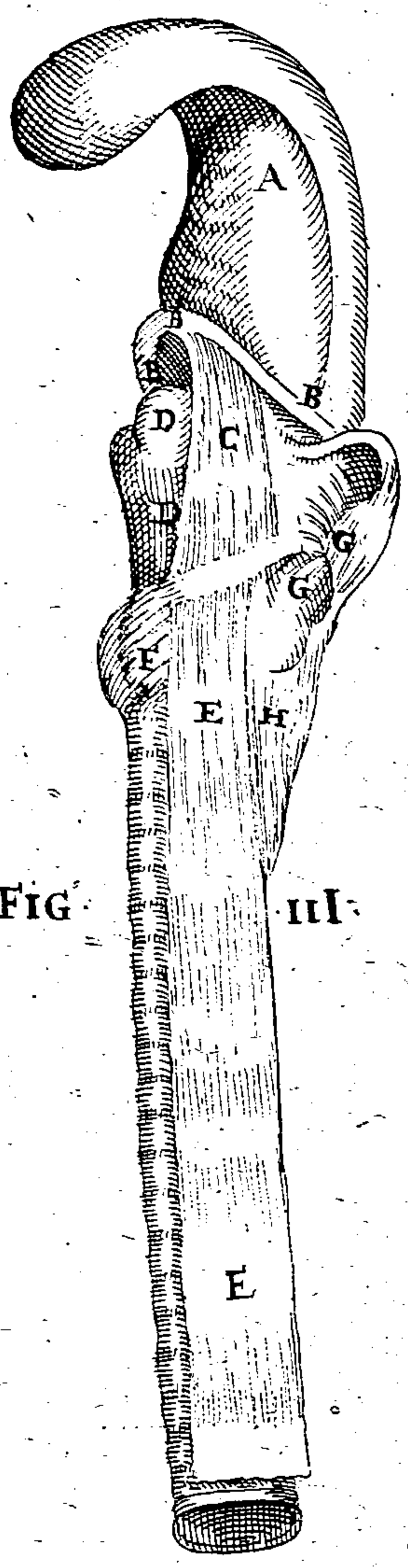

FIG. III.

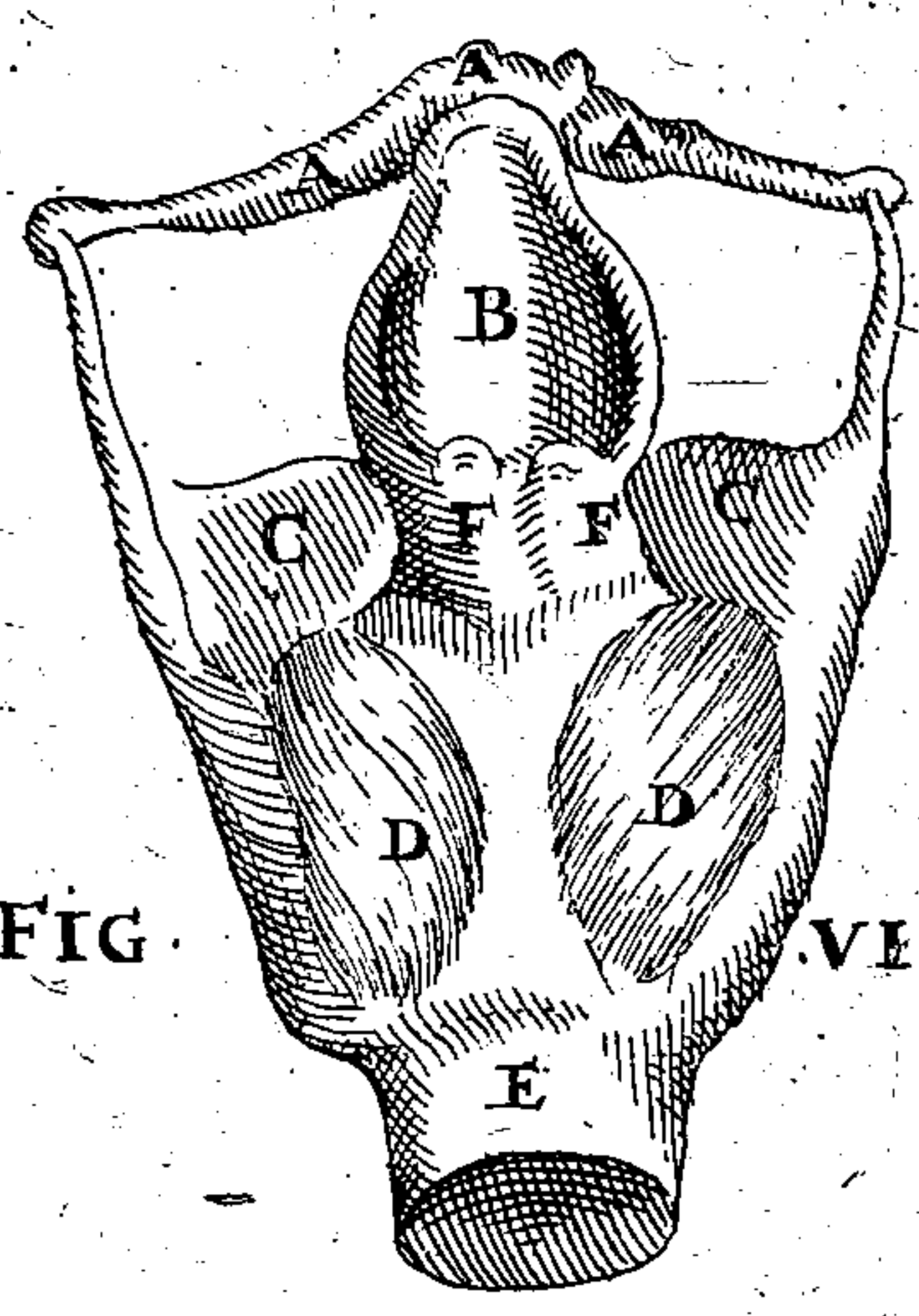

FIG. VI.

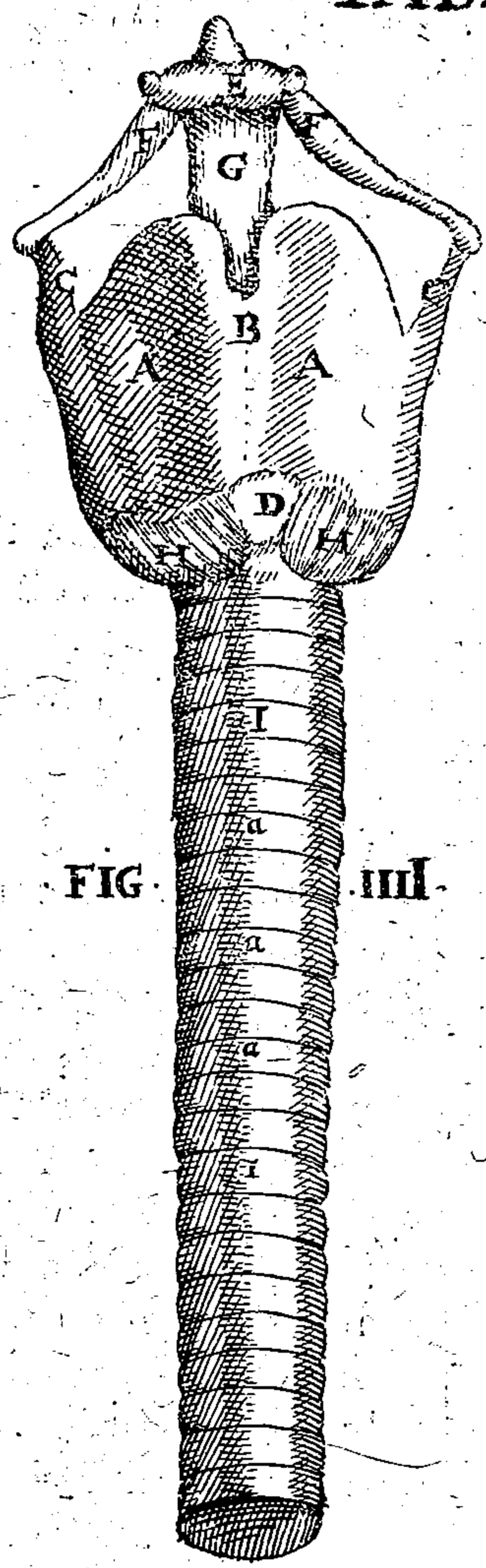

FIG. III.

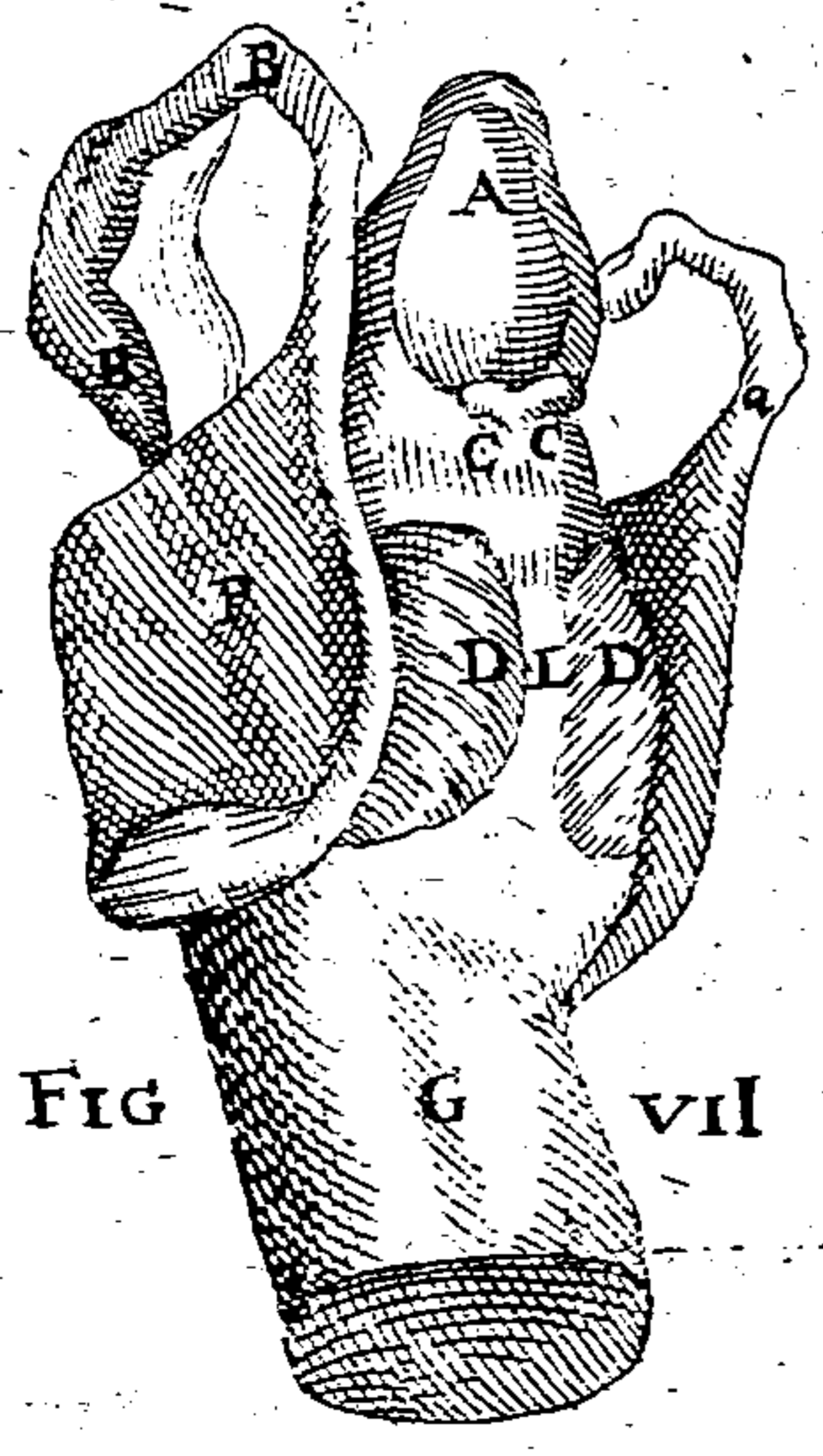

FIG. VII.

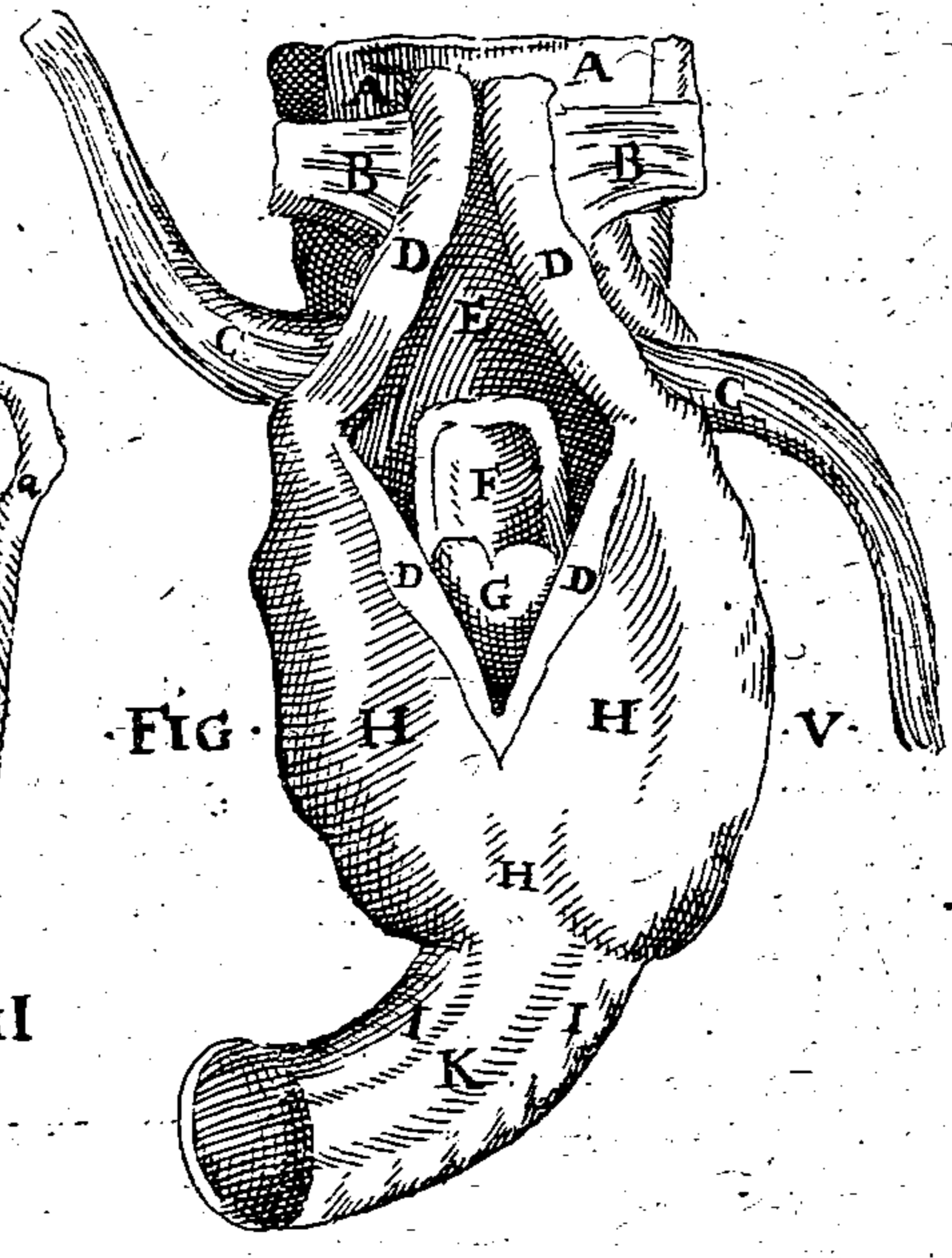

FIG. V.

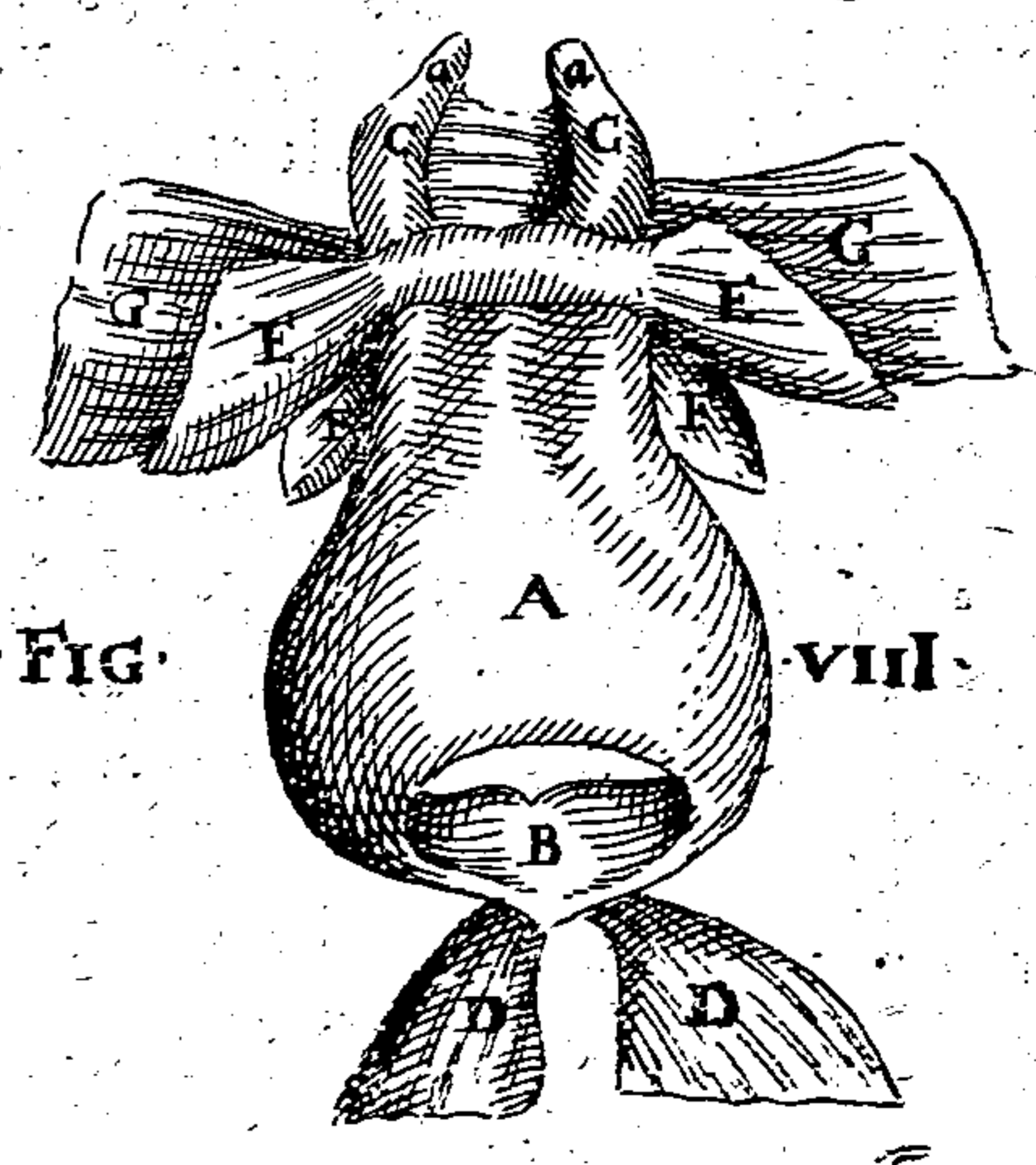

FIG. VII.

G

TABVLÆ III. EXPLICATIO.

| | | | |
|---------|--|---------|---|
| | P <i>Primum caput extendentium musculum in suo situ, duos item Serratos posticos, & totidem thoracem extendentes, Longissimum scilicet, & Sacrolumbum vocatos proponit.</i> | | |
| A A B B | Musculi caput extendentes, quo pacto se visui offerunt in suo situ, nondum à se inuicem distincti. | f f | Principium eius membranofum, ex spinis vertebrarum duarum, aut trium inferiorum thoracis enatum. |
| A A | Primum par caput extendentiũ. Triangulare dictum, quibusdam Splenium, in suo situ. | g g g | Inferio eius serrata ad costarum inferiorum (7.8.9.10.11.) quatuor intervalla, quæ tamen rectius cernuntur in eodem extra locum moto (F.) |
| a c | Primum huius musculi latus, ab exortu vsq; ad tertiam colli vertebram pertingens. | F | Serratus posticus inferior extra situm motus, cuius principium f f insertio serrata, g g g g. |
| a b | Secundum latus, ab hoc loco ad occipitium pertinens. | G | Tertius scapulam mouens, Rhomboides dictus, extra situm. |
| b c | Tertium latus ab occipitio ad exortum excurrent. | h h | Principium eius carnosum. |
| B B | Secundum par caput extendentium, primo subiectum, cuius elatissima pars non nihil eminet. | i i | Finis eiusdem carnosus in totam Scapulæ basim (m m) insertus. |
| C | Serratus posticus superior in suo situ, qui primo pari caput extendentium (A) incumbit, vt in validis contractionibus ipsum cum cæteris caput mouentibus contineat, ne fortè de suo loco exsiliat. | H H | Primus thoracem extendentium, dorsi Longissimus dictus, in suo situ. |
| d d | Principium ipsius membranofum ac tenue, à spinis vertebrarum trium inferiorum colli, & primæ thoracis exortum. | II | Idem in dextro latere totus conspicuus, quem & Tabula sequenti, literis G H I insignitum intuearis. |
| e e e | Finis eiusdem serratus, tribus constans fibris, totidemq; intervallis, quatuor superiorum costarum, (1.2.3.4.) insertus. | K K | Tertius thoracem extendentium, Sacrolumbus dictus, in suo situ. |
| D | Idem Serratus posticus extra situm motus, vt interiorem eius faciem contempleris. | L M N | Idem in dextro latere artificio anatomico explicatus, vt eius ansulæ (k l) earundemq; in costas insertio, conspiciantur. |
| E | Serratus posticus inferior, in suo loco. Longissimo dorsi (H) & Sacrolumbo (K K) quemadmodum & reliquis thoracem extendentibus hic substratis. incumbens, vt eos similiter in violentis motibus contineat in loco. | L M | Eius principium non nihil ex suo loco remotum. |
| | | K, l | Ansulæ, ex quibus (K) interna est, & elatiori costæ sedi infigitur: (l) externa & inferiori regioni implantatur. |
| | | N | Spina, sive appendix ossis ilium. |
| | | 1 2 3 4 | Duodecim costæ, quibus numeri sui ordinis ascripti sunt, vt ex quæta quisq; musculus oriatur, aut implantetur; facili negotio patere queat. |
| | | O | Musculi quidam ossis ilium dorsum occupantes adhuc recti. |
| | | P | Cutis à dorso separata, & detracta. |
| | | Q | Scapulæ in suo situ iacentis, dorsum. |
| | | m m | Basis scapulæ. |
| | | n | Costa inferior scapulæ. |
| | | R | Scapulæ è suo situ motæ cavitatis. |

Know Your Bible

Forgotten Books' Full Membership provides unlimited access to more than 28,000 volumes of Christian literature for \$8.99/month

HOLY BIBLE

Continue

*Fair use policy applies

TABULÆ QUARTÆ ENODATIO.

| | | | |
|-------|--|-------|--|
| | <p><i>Secundum caput, & primum thoracem extendentium musculum in situ: Tertium verò thoracis tensorem Sacrolumbum, extrà suum locum remotum, ostendit.</i></p> | | |
| A | Primus caput extendentium triangularis, siue Splenius, in suo situ. | H I | nem, & ex spinis quinque; vertebrae lumborum (SS) & ossis ilium (T) interna, qua sacro iungitur, enat |
| a b c | Tria ipsius latera: ex quibus a c primum latus est: a b secundum; b c tertium. | K K K | Eiusdem finis, circa primam thoracis vertebrae. |
| B | Idem musculus in dextro latere extra situm. | d d d | Tertius thoracem extendentium, crotolombus, extrà situm, in quo |
| C D E | Secundus caput extendentium primo (A) subiectus, Trigemini, vel Complexus dictus, quod ita distinctio triplici principio (c c D D E E) sit praeditus, ut ex tribus musculis in unum coeuntibus conflatus esse videatur. Hæc principia ut ostenderentur, diversis litteris usi sumus. | L L L | gantissimè eius interna facies, anfulis, quas ad costas transmissi conspicitur. |
| C C | Primum ipsius principium ex transverso processu, quartæ & quintæ thoracis vertebrae enatum, quod in medium occipitium (Q) inseritur. | † | Anfulæ illæ representantur. |
| D D | Secundum principium, à septimæ cervicis vertebrae spina enatum, cum priore antè insertionem coeans, & similiter in occipitium (Q) implantatum. | M | Idem tertius thoracem extendentium in situ, ab externo latere primo, dorsi longissimo adiacens. Musculus hic principio suo per totam vertebrae lumborum sedem cum primo siue Dorsi longissimo sic committitur, ut unus esse prorsus omnibus deri queat. Locum autem ubi à se parantur, hac nota † designavimus |
| E E | Tertium, ex transversis processibus primæ secundæque thoracis vertebrae exortum, ad radicem processus mammillaris cum secundo iunctum, occipitium (Q) alligatur. | e | Scapulæ, à suis musculis liberæ, dorsi Scapulæ spina. |
| F | Secundi caput extendentium musculi, sub primo latentis pars elatior, non nihil eminens. | f | Summus humerus, siue acromion. |
| G H I | Primus thoracem extendentium, siue Dorsi longissimus, perbelle in suo situ utrinque conspicuus. | g h i | Basis scapulæ, sed & duo anguli, ex quibus g superior; h, inferior est. |
| G G | Principium ipsius, ex ossis sacri (R) spina summo, secundum ipsius longitudi- | I m | Duæ costæ scapulæ, I superior, m inferior est. |
| | | N | Musculi quidam humero dicati, scapulam occupantes. |
| | | O O O | Costæ quædam inferiores. |
| | | P P | Musculi intercostales. |
| | | Q | Occipitium, cui caput extendentes musculi inserti. |
| | | R | Ossis sacri, eiusque spinarum regio. |
| | | S S | Adumbratur regio quinque spinarum vertebrae lumborum (SS) |
| | | T | Ossa ilium musculis adhuc recta, sed re (V) denudata. |
| | | V | Cutis, quæ ossa ilium, (T) infimam dorsi sedem contegebat, detracta. |

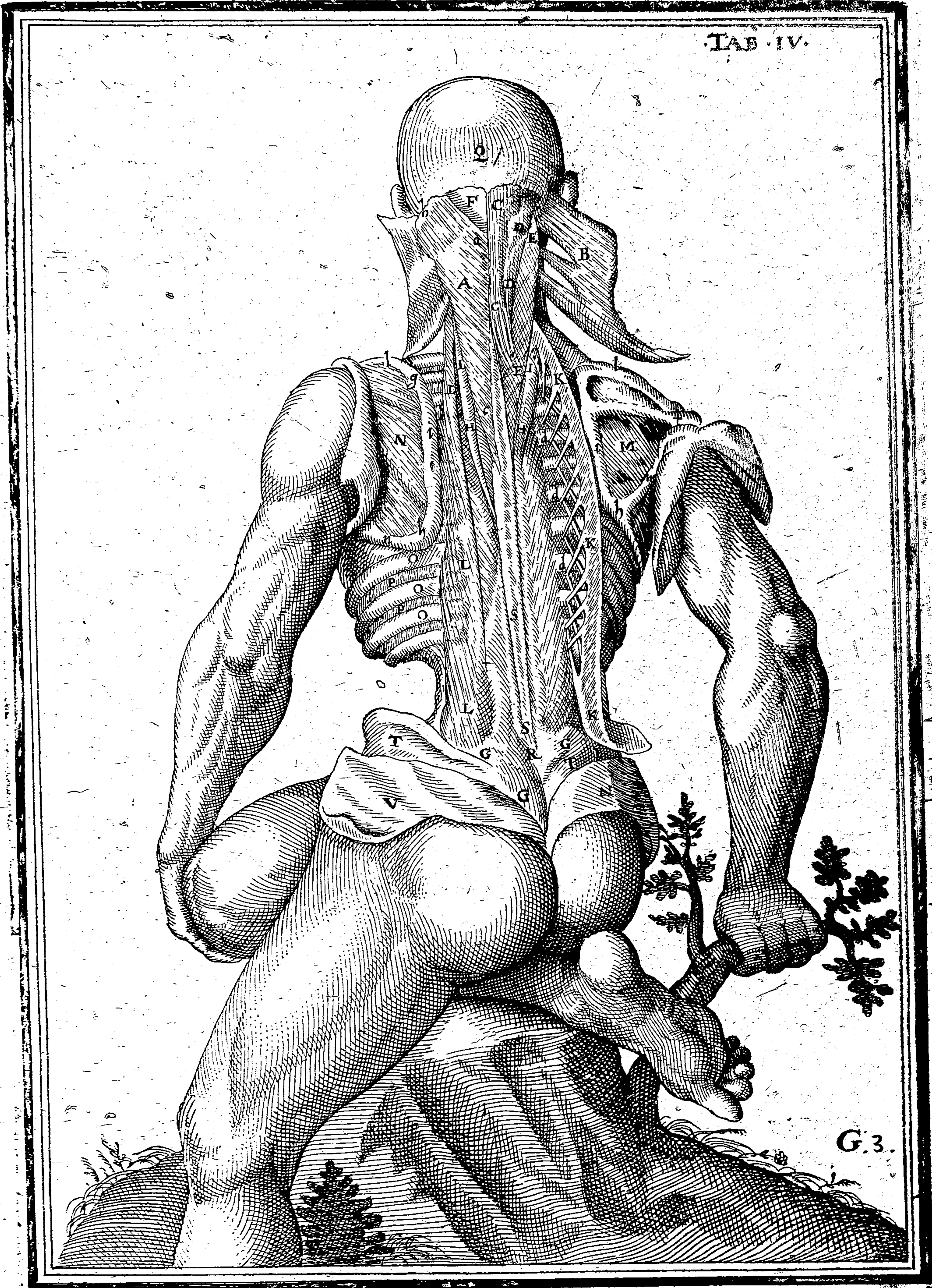

| | | | |
|---------|--|--|---|
| | <p>O Stenos hactenus capitis musculos, ut in sua sede occurrunt, anatomico artificio nunc explicatos extra situm exhibet, simul nonnullos ipsis subiacentes demonstrare aggreditur. Primum quoque thoracem extendentium eodem pacto euolutum, distinctè proponit: secundum autem thoracis, & lumborum tensorem, in suo adhuc situ iacentes representat.</p> | <p>c c d e e e L M N L M N N</p> | <p>Principium horum ad infimam thoracem enatum. Finis eorundem ad supremam thoracis pertinens. Duodecim thoracis v Extensor lumborum, suo situ. Ipius principium. Finis eiusdem in vltima vertebra.</p> |
| A A | Primum par caput extendentium, siue Triangulare, aut Splenium eleganter euolutum, ut eius interna facies, & anfulæ, ex costis thoracis enatæ, conspiciantur. | O f g | Scapula musculis liberæ Spinæ scapulæ. Summus humerus, quod videtur ipsi ossi humeri. |
| a a a a | Anfulæ illæ singulari artificio expressæ. | h i | Superior scapulæ angulus Inferior scapulæ angulus |
| B B | Secundus caput extendentium, Trigeminus, in situ. | P P | Scapulam occupantes humerum circum- |
| C | Idem extra situm. | Q Q | Musculi intercostales |
| D D | Primus cervicem extendentium in suo situ cernitur. | 1 2 3 4 &c. | Costæ duodecim nunquam designatæ, ut musculi orientur fiat. |
| E | Tertius caput extendentium, siue Rectus maior, in situ. | R R | Flectentes lumbos Squadrati dorsi vocantur |
| F | Circumagentium caput primus, siue Obliquorum superior, nonnihil in situ conspicuus. | l | Principium ipsorum in sede spinæ ossis ilii |
| G | Circumagentium caput secundus, siue obliquus inferior, in sua sede. | m | Finis inferiori duodecim regioni implantatur |
| H H I | Primus thoracem extendentium, siue Dorsi longissimus, extra situm, ubi interior eius facies, & anfulæ (æ. æ. æ.) optimè exprimentur. | S | Occipitium, cui caput musculi inseruntur |
| æ æ æ | | T | Os humeri à musculo datum. |
| b b | Idem totus extra situm, à suo principio dependens. | V | Os ilium, cui musculi dum separati incur |
| K K | Secundum par thoracem extendentium, semispinatum dictum, in suo situ. | X | Spina, siue appendix |

THIS PAGE IS LOCKED TO FREE MEMBERS
Purchase full membership to immediately unlock this page



Never be without a book!

Forgotten Books Full Membership gives universal access to 797,885 books from our apps and website, across all your devices: tablet, phone, e-reader, laptop and desktop computer

A library in your pocket for \$8.99/month

Continue

*Fair usage policy applies

C Apud mouentium musculorum qui re-
stant, demonstratio absoluitur. Semi-
spinatus autem dorsi, & Sacer lumbo-
rum tensor, in suo situ nonnihil explica-
tus exhibetur.

- A Secundus caput extendentium, extra
situm.
- B B Pr mus ceruicem extendēs in suo loco,
nonnihil euolutus.
- a a a Transuersi processus vertebrarum tho-
racis, à quibus ansulis quibusdam e-
nascitur.
- C C Tertium par caput extendentium (siue
Recti maiores) totum in suo situ con-
spicuum cuius principium à spina se-
cundæ vertebræ e, nascitur.
- D D Quartum par caput extendentium (siue
Recti minores) ex parte, in situ tamen
suo, conspicuum, cuius principium à
tuberculo posteriore primæ ceruicis
vertebræ, spinæ aliarum analogo, f.
- E E Primum par caput circumagentium,
siue Obliqui superiores, in situ.
- F F Secundum par caput circumagentium,
siue Obliqui inferiores, in situ.
- G H I Secundus thoracem extendentium siue
Semispinatus, in suo situ.
- H Eius principium ab vltima thoracis
vertebra enatum.
- I Eiusdem finis, insertus primæ thoracis
vertebræ.
- b b b Spinæ vertebrarum thoracis, quibus an-
sulis suis hic musculus G. H. I. alli-
gatur.

- K L M Lumborum tensor Sacer dictus, in suo
situ nonnihil euolutus.
- K L Principium eius circa ossis sacri exter-
nam partem, vbi ipsi spina cum ilium
osse connascitur.
- M Eiusdem finis acutus, ad duodecimæ
Thoracis vertebræ spinam.
- æ Ansalæ quibus adnectitur vertebris
lumborum.
- N N Ossa ilium, à musculis sibi adnatis de-
nudata.
- O O Scapularum ossa similiter à suis muscu-
lis libera.
- P P Flectentes Lumbos Spigelij aliis. Qua-
drati dorsi.
- c c Origo eorum circa ossis ilium sedem e-
latiorem.
- d d Insertio circa inferiorem duodecimæ
costæ partem.
- Q Os sacrum.
- R Os coccygis.
- S S Ligamentum primum os sacrum cum
coxendice iungens.
- T T Ossa coxendicis.
- V V Ossa pubis.
- X X Foramina ossium pubis.
- Y Y Brachij ossa nuda à suis carnibus.
- Z Z Crurum ossa similiter liberata à parti-
bus adnexis.
- 1, 2 &c. Duodecim costæ Thoracis.
- e Spina secundæ ceruicis vertebræ.
- f Tuberculum posterius primæ ceruicis
vertebræ, spinæ aliarum vertebrarum
analogum.
- g Connexio ossis sacri cum osse ilium.

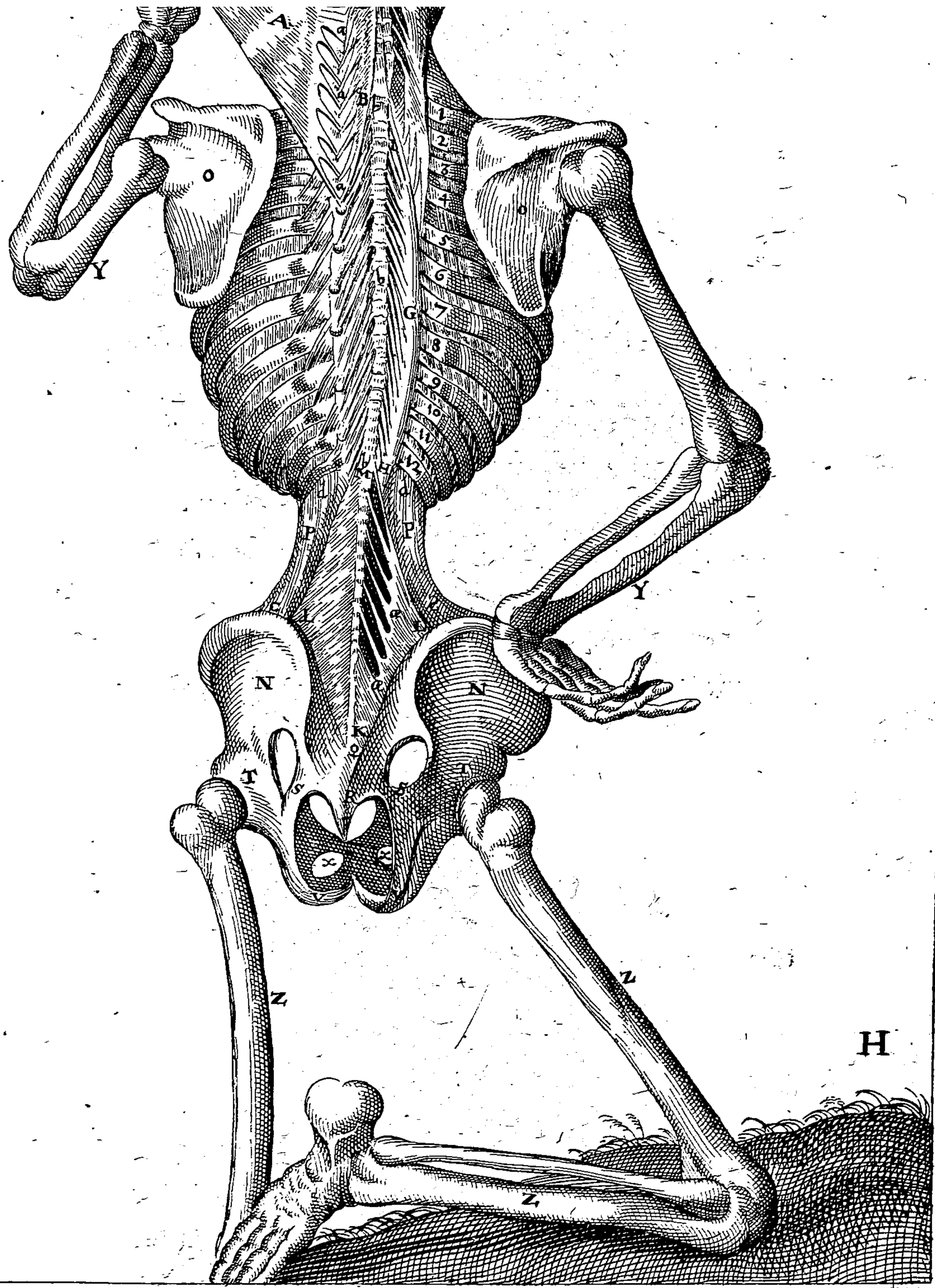

TABVLÆ VII. EXPLICATIO.

| | | |
|------------|---|--|
| | O <i>Mnibus, caput, thoracem, ac lumbos extendentibus musculis, finem imponit.</i> | a a Principium horum musculorum ad infimam thoracis vertebram. |
| | | b Finis eorundem ad primam thoracis vertebram. |
| A A | Tertium par caput extendentium, (siue Recti maiores) extra situm dependens, vt quartum par huic subiacens (BB) integrum cernatur: | c c Duodecim thoracis vertebrarum processus posteriores, siue spinæ. |
| B B | Quartum par (siue Recti minores) integrè in situ conspicui. | G G Lumborum tensor, Sacer cognominatus, extra situm nonnihil ductus. |
| C | Circumagentium caput primum par, siue obliqui superiores, in situ. | d d Ansulæ, quibus annectitur vertebri lumborum. |
| D D | Circumagentium caput secundum par, siue Obliqui inferiores. Ex his dexter in situ totus cernitur, sinister extra situm. | H H Ossa ilium. |
| E | Quidam capitis ac cervicis musculi dissecti, nec sat benè euoluti. | e e Spina, siue appendix ossis ilium. |
| F F | Secundum par thoracem extendentium, (siue semispinati, nonnihil extra situm moti, in quibus eleganter ansulæ (ææ) exprimuntur. | I I Ossa scapularum. |
| æ æ | | L Os sacrum. |
| | | M Os coccygis. |
| | | NN Ossa coxendicis. |
| | | O Ossa pubis. |
| | | P P Foramina ossium pubis. |
| | | Q Q Ligamentum, os sacrum coxendicis ossi coniungens. |
| | | R R Flectentes Lumbos, Spigelij. |
| | | f f Principium horum. |
| | | g g Finis eorundem. |
| | | 1 2 3 4 &c. Duodecim costæ. |

Know Your Bible

Forgotten Books' Full Membership provides unlimited access to more than 28,000 volumes of Christian literature for \$8.99/month

HOLY BIBLE

Continue

*Fair use policy applies

TABVLÆ VIII. ENODATIO.

| | | | |
|----------------|--|--------------|--|
| | P ost Capitis ac Thoracis musculos, quinque tabulis, quinque musculorum abdominis paria nunc demonstrantur, in quibus in primis nervorum insertiones, ac fibrarum ductus, elegantissime exprimentur. Ex his præsens, quæ octava numero est, dextrum obliquè descendens in naturali suo situ representat, tanquam eum, qui ablati communibus integumentis primus se offerre solet. | | |
| A A A | Resectis communibus integumentis à claviculis ad inguina vsque hoc loco segmentum cutis in thorace relicta proponitur. | | |
| B | Portio abducentis humerum latissimi musculi, quem vulgò Aniscalptorem appellant. | | |
| C | Eiusdem abducētis humerum alia portio, non nihil ad ostendendam ductum suarum fibrarum inuersa. | | |
| D | Humerum abducens, Pectoralis dictus, in suo situ, in dextra parte totus conspicuus. | | |
| E | Huius socius in sinistro latere, ex parte conspicuus. | | |
| F F | Quinti scapulæ musculi, quem Serratum maiorem appellant, portio. In hoc digitatus ille à costis exortus elegantissime perspicitur. | | |
| G H I K | Primus musculorum abdominis, quem ab aliquo fibrarum processu, obliquè descendens vocatur, in suo situ pulchrè expressus. | | |
| L M | | | |
| G G | Principiū huius musculi carnosū, è parte inferna costæ sextæ, septimæ, octavæ, & nonæ enatum, ac pectinatim (a a a) cum serrato maiore connexum. | | |
| a a a a | | | |
| H | Pars altera principij eiusdem musculi, quæ à ligamento è transuersis processibus vertebrarum lumborum enato, exoritur. | | |
| I | Pars tertia principij, quæ à dimidia ossis ilium appendice, siue spina, egreditur | | |
| æ | Nervosa est illa exilitas musculi pectoralis, quæ sæpe desideratur: cum verò | | |
| | | K K K | Hic definit carnosus huius musculi moles, incipit autem Tendo, qui vsq; in lineam candidam expanditur. Cæterum notanda hic est semilunaris linea, (bb) a Spigelio sic vocata, quæ tamen sequenti tabula elegantius expressa est. |
| | | bb | |
| | | L L L | Tendo obliquè descendens, supra rectos abdominis musculos, ad lineam candidam excurrens, quem vide, ut artificiosè expressus est, quò subiacentes recti musculi, & eorum intersectiones transparentes conspiciantur. |
| | | MMM | Linea candida vocata, in quam hic Tendo inseritur. |
| | | NNN | Intersectiones rectorum musculorum, quarum duæ supra, una infra umbilicum (O) conspicuæ sunt, hoc loco per tendinem obliquum elucentes. |
| | | O | Umbilicus, circa quem tendines musculorum tum obliquorum, tum transuersorum perforati sunt. |
| | | P P | Ossis ilium spina, siue appendix, à qua portio tertia obliquè descendens (II) enascitur. |
| | | Q Q | Capita aliquot musculorum tibiam mouentium, quæ hic eminent. |
| | | R | Glandulæ inguinales, quæ in lue venerea solent intumescere, vnde Bubones Venerei dicuntur. |
| | | SS | Foramen in obliquè descendens musculi tendine, per quod processus peritonæi & in his contenta vasa spermatica vtrinque prodeunt. |
| | | T | Corpus penis. |
| | | V V | Productiones duæ, seu processus peritonæi, vasa spermatica circumvestientes, ex abdomine in scrotum descendentes. Hæ sunt illæ, quibus dilatatis aut ruptis, herniæ contingunt. |
| | | X X | Cutis quæ summum crus inuestiebat, hoc loco reflexa, |



| | | |
|-----------------|--|---|
| | O <i>Bliquè descendente abdominis musculum, precedente figura in suo situ exhibitum, presens extra situm, & non nisi suo principio corpori adhaerentem, proponit, ut eius interna facies conspiciatur. Præter hunc Obliquè ascendente in dextro latere demonstrat, eiusq³ verum situm perbellè exprimit.</i> | G G Spina, siue appendix illa ossis ilium, à cuius interna sede pars huius musculi exoritur. |
| | | a a Fibrae obliquè ascendente musculi sursum excurrentes. |
| | | HHH Linea semilunaris à Spigelio dicta, circa quam tendines obliquorum abdominis musculorum incipiunt. |
| A A A A | Obliquè descendente musculi, extra suum situm remoti, principium, in quo accurata elegantia plurium neruorum insertio (còtra quorundam Authorum opiniones) ostenditur, & fibrarum obliquus ductus insinuatur. | I I I I Recti musculi, sub tendinibus musculi obliquè ascendente transparentes. Hic tamen his characteribus ipsorum carnea pars potissimùm insignita cernitur. |
| B B B | Corpora costarum. | b b b Intersectiones musculorum rectorum, ex quibus duæ supra umbilicum N reperiuntur vna infra. |
| 2. 3. 4. | Nerui, qui sub singulis costis in obliquè descendente musculum distibuendi egrediuntur. | K K Productiones peritonæi vasa spermatica inuoluentes, & in scrotum (P.P.) descendentes. |
| C C C | Pars carnosà, siue Venter obliquè descendente musculi hic desinit, incipit autem eiusdem tendis, siue finis membraneus. | L L Perforationes, ut priùs in Descendente musculi tendine, sic hic in Ascendente, & Recti fine cernuntur, ad vasorum spermaticorum egressum. |
| D | Foramen in tendine huius musculi, per quod vasa spermatica in testes, & scrotum transmittuntur. | M Glandule inguinis hic omnihò nudæ ac detectæ. |
| E E | Musculus Obliquè ascendens, in suo situ, cuius fibras ad superiora excurrentes sculptor quam optime insinuauit. | N Umbilicus. |
| F F | Principium carnosum obliquè ascendente musculorum, ab ossis ilij spina, siue appendice, (G.G.) enatum. | O O Linea candida abdominis. |
| | | P P Scrotum. |
| | | Q Penis, siue Mentula. |
| | | 9. 10. 11. 12. Inferiores quatuor costæ, ex quibus duæ infimæ finem obliquorum ascendente musculorum suscipiunt. |

THIS PAGE IS LOCKED TO FREE MEMBERS
Purchase full membership to immediately unlock this page



Never be without a book!

Forgotten Books Full Membership gives universal access to 797,885 books from our apps and website, across all your devices: tablet, phone, e-reader, laptop and desktop computer

A library in your pocket for \$8.99/month

Continue

*Fair usage policy applies

TABVLÆ DECIMÆ ENODATIO.

| | | |
|----------------|---|--|
| | R <i>Rectos & Pyramidales abdominis musculos, vnâ cum obliquè ascendentibus, in suo proprio situ positos, ad viuum exprimit.</i> | H Locus in quo Pyramidalium musculorum tendo (d) plerumque definere, & in transuersorum tendinem implantari consueuit. |
| A A | Cutis cum pinguedine hoc loco resecta & eleuata. | II Musculi Pyramidales. |
| B | Musculus pectoralis ex infima parte, sublata cute, in suo situ conspicuus. | c Principium eorum, quod ab externo pubis osse oritur. |
| C | Extremitas pectoralis reuoluta, vt recti muscoli, sub ipso latentis, summum principium rectius appareat. | d Tendo musculorum pyramidalium. |
| DDDD | Recti abdominis muscoli, in suo situ, quorum carnosâ moles porissimum his literis insignita est. | K K Productiones peritonæi, cum vasis spermaticis, quæ in se continent, ad scrotum (Q.Q) descendentes. |
| a a b b | Duo extrema horum musculorum, ex quibus a inferius est: b, superius. | LLL Musculi obliquè ascendentes, in suo situ conspicui. |
| EEEE | Interfectiones rectorum musculorum, ex quibus duæ supra, vna infra Umbilicum (G) est. | MM Tendinis obliquè ascendentis ea pars, quæ rectum musculus integebat, hic ab eo separata, & retrorsum reflexa ostenditur. |
| FFF | Linea candida, in qua distantia musculorum rectorum inter se notanda, infra, quàm supra Umbilicum, minor. | NNN In sinistro ascendente musculo tendo hic amputatus est. |
| G | Umbilicus, in quem musculorum Pyramidalium tendo (d) huc vsque interdum ascendens, inseritur. | O O Spina ossis ilium, vnde obliquè ascendentes enascuntur. |
| | | P P Musculi intercostales. |
| | | Q Q Scrotum. |
| | | R Musculi quidam ilium ossibus instrati. |
| | | S Ossa pubis. |
| | | 8.9.10. 11.12. Quinque inferiores costæ. |

TAB. X.

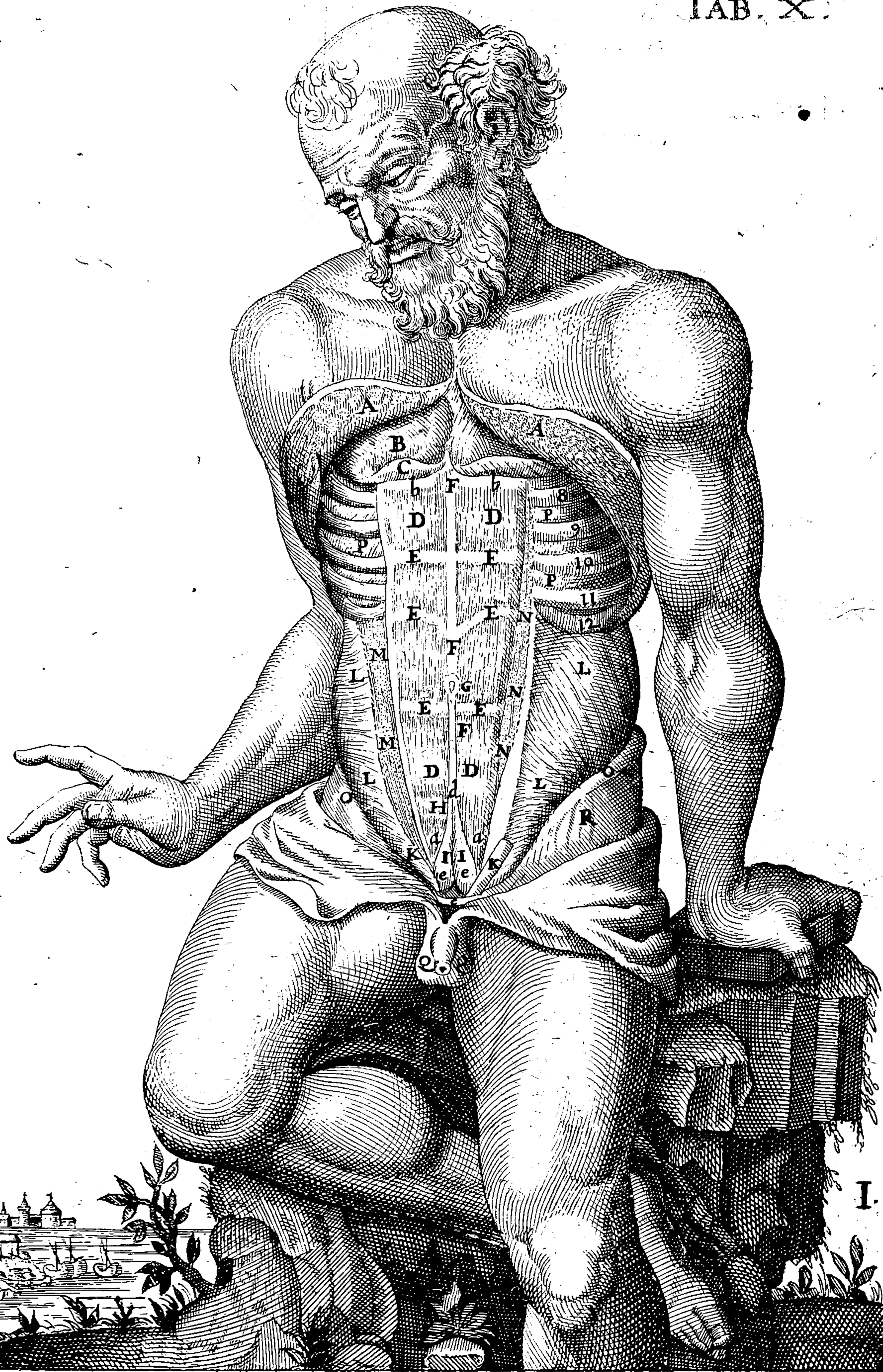

TABVLÆ VNDECIMÆ EXPOSITIO.

| | | | |
|------|---|-------|---|
| | <p>A <i>Abdominis Oblique ascendentem, & Rectum dextri lateris musculum, extra suum locum remotos demonstrat, ut interna ipsorum facies nunc conspiciatur: simul Transversos eiusdem musculos, tum portionem peritonæi, ut in suo adhuc situ iacent, proponit.</i></p> | | <p>invicem anastomofin (N) faciunt, L. arteria est, M vena.</p> |
| AA | Musculi oblique ascendentis in altum extra suam sedera sublatis interior facies carnosæ. | N | Exprimitur anastomofis illa notatu dignissima, quam vasa mammaria & epigastrica coeuntia hoc loco, invicem constituunt. |
| BB | Eiusdem musculi tendo, antequam ad rectos perveniat. | OOO | Ramuli harum venarum, quæ in subditas partes distribuuntur. |
| CCDD | Duplicatura tendinis modo dicti: cuius ea pars, quæ literis DD, signata est, interiorem partem Recti musculi: ea verò, quæ CC pro signo habet, & revoluta est, exteriorem vestiebat. | PP | Earundem arteriarum soboles, eodem tendentes. |
| EE | Musculi pectoralis extremitas, vna cum cute inversa. | QQQ | Musculus transversalis abdominis in utroque latere in situ conspicuus. |
| F | Cartilago ensiformis. | R R R | Dextri transversalis extrema portio, superne (R) adhuc carnosæ, inferne (RR) iam in tendinem mutata. |
| GH | Vasa mammaria dicta, quæ à mammis sub sternone descendunt, & ad latera cartilaginis ensiformis egressa, per Rectos abdominis musculos excurrunt. G denotat venam; H verò arteriam. | SSS | Peritonæi tunica, quam intestina his locis attollunt, & inæqualem reddunt. |
| IIII | Rectus musculus in dextro latere è suo situ remotus, ut eius interna facies conspiciatur. | T T | Musculi Pyramidales in suo utrinque situ. |
| KKKK | Rectus musculus sinistri lateris, situm suum adhuc tenens. | b | Tendo musculorum pyramidalium. |
| a | Interfectiones musculorum rectorum. | V | Designatur locus, circa quem ut plurimum tendo hic finitur, nonnunquam tamen, (quemadmodum & hic expressum id est) ad umbilicum usque ascendit. |
| LM | Rami Iliaci, tum Venæ cavæ, tum Arteriæ aortæ, à quibus propagines duæ prodeunt, (quas epigastricas appellat) per Rectorum musculorum internam faciem ascendentes, quæ mammaris obviam progrediuntur, & sic | X | Umbilicus. |
| | | Y Y | Spina, sive appendix ossis ilium. |
| | | ZZ | Testiculi, scroto, & cæteris involucribus exempti, à vasis spermaticis dependentes. |
| | | cc | Foramina tendinum musculorum abdominis, per quæ vasa spermatica ad testes vadunt. |
| | | d d | Productiones peritonæi, vasa spermatica ad testes deducentes. |
| | | eee | Costæ Thoracis. |
| | | ff | Cutis ab infimi ventris sede abscissa, & dependens. |

Know Your Bible

Forgotten Books' Full Membership provides unlimited access to more than 28,000 volumes of Christian literature for \$8.99/month

HOLY BIBLE

Continue

*Fair use policy applies

TABVLÆ DVODECIMÆ
EXPOSITIO.

| | | | |
|-------|--|------|---|
| | T <i>Transversorum abdominis musculorum utramq; faciem, tamen eam quæ foris cernitur quàm quæ intus latet, in conspectum profert: magnam quoque Peritonæi partem proponit, & ea, quæ de rectis musculis reliquæ erant demonstranda, absolvit.</i> | ff | Principium ejusdem secundum, carnosum, ab interioribus costarum notharum finibus eductum. |
| A A A | Rectorum musculorum, inferiore suo extremo, C, à corpore dependentium, interior facies. | gg | Tendo ejusdem peritonæo adnatus. |
| B | Alter rectorum dimidia parte abscissus. | GGG | Nervi, quos Spinalis medulla transverso musculo impertit, hic quamoptime expressi. |
| C | Recti musculi inferius extremum, pubis ossi adhuc adhærens, circa quod egregiè Vena & Arteria ex Iliacis ramis in hos musculos derivata, cernitur. | HHH | Propagines Venæ & Arteriæ rectorum musculorū, quæ transverso musculo transmittuntur, hoc loco, ob illorum remotiorem necessariò abscissæ. |
| a b | Vasa mammaria, quæ à pectore musculis rectis tribuuntur, a Vena est: b Arteria. | IIII | Idem transversus musculus extra situm ad latus tenditur, ut interior eius structura pateat. in hoc similiter nervi GG expressi sunt. |
| cd | Vasa epigastrica, à ramo iliaco orta. ex his c Venam; d Arteriam significat. | hh | Tendo ejusdem musculi transversi extra situm locati. |
| D | Coniunctio vasorum à mammarijs & ramis iliacis prodeuntium, qualis in maribus ut plurimum semper esse consuevit. | KKK | Pars peritonæi, cui transversalis hic musculus immediatè adhæsit. |
| EEE | Pyramidales musculi abscisso tendine, à suo fine, ad ima reflexi, dependent. | L | Umbilicus. |
| FFFF | Totus transversalis musculus in suo situ adhuc positus, cuius externa facies, & transversæ fibræ admodum pulchrè videntur. | MMM | Reliquiæ lineæ candidæ, in quam tendines utriusque lateris musculorum concurrentes, uniti inferebantur. |
| ee | Principium eius primum, nervum ac membranosum, à ligamento è transversis vertebrarum lumborum processibus enato, exortum. | NNN | Costæ. |
| | | OOO | Musculi intercostales. |
| | | PP | Segmentum partium costas integumentium. |
| | | Q | Spina ossis ilium. |
| | | R | Musculi quidam ossibus ilium adnati indistinctè conspicui. |
| | | S | Os pectoris, sive sternum. |
| | | T | Cutis, à partibus subjacentibus liberata, & à corpore depēdens. |

TAB. XII.

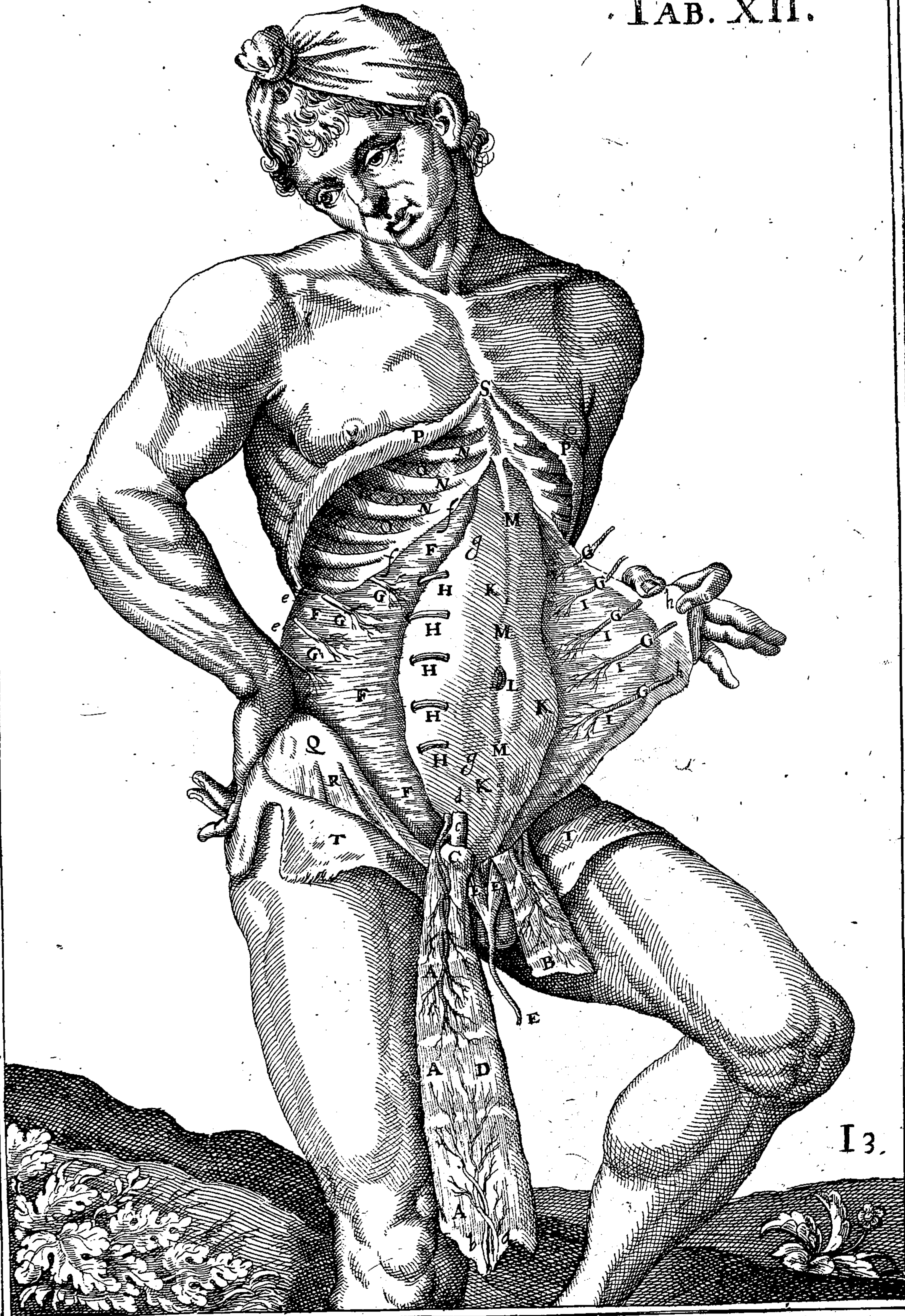

I 3.

ic
G
ra
e
in
cf
lis
d
m
f
iri
te
ad
fi
ns.

TABVLÆ DECIMÆ TERTIÆ
DECLARATIO.

| | | | |
|--------------|--|---|---|
| | | D <i>Diaphragma in suo situ proponitur, cum ossa, ac musculi, qui exemptis Visceribus, & intestinis, in imo ventre sub aspectum venire solent, simul omnes depicti ostenduntur.</i> | H Arteriæ magnæ truncus. |
| | | | I Unio duorum processuum G. G. & insertio in lumborum vertebra. |
| | | | K K Vasa phrenica, per diaphragma ab arteria magna, & vena cava dispersa. |
| | | | L Nervi à spinali medulla cervicis per diaphragma disseminati. |
| A α β | | Osteonditur connexio Diaphragmatis. Anterius enim alligatur cartilagini ensiformi A: à lateribus, costarum spuriarum extremis, & toti duodecimæ costæ, α: posterius, undecimæ dorsi vertebræ. β | M M Primum par musculorum femur flectentium, quos Lumbales Anatomici vocant, Hippocrates ψόας. |
| α β | | | b c Principium horum b. Finis, c. |
| B B | | Circulus nervus, qui Diaphragmatis principium est. | N N Flectentes lumbos Spigelij, alijs Quadrati dorsi vocati. |
| a a | | Fibræ ad circumferentiam excurrentes. | d d Principium eorum à spina (S) ossium, (P) |
| C C | | Circulus carnis diaphragmatis, qui circumcirca thoraci adnascitur. | e e Finis eorumdem inferiori duodecimæ costæ sedi implantatus. |
| D | | Centrum Diaphragmatis. | O O Os sacrum cum suis Vertebris. |
| E | | Foramen dextrum, per quod Vena cava ascendit. | P P Costa, sive interna cavitas ossium ilium. |
| F | | Foramen sinistrum, dextro maius & posterius, quod Oesophago cum duobus nervis ad ventriculum descendentibus, transitum præbet. | Q Q Ossa coxendicis, quibus caput femoris inferne connectitur. |
| G G | | Processus duo diaphragmatis carnosus, hinc inde ad vertebrarum corpora inserti, per quorum medium arteria magna, & vena sine pari excurrunt. | R Ossa pubis, non omnino à cute libera. |
| | | | S S Spina, sive appendix ossium ilij. |
| | | | T Cavitas illa, ab Anatomicis Pelvis dicta, in qua vesica & uterus sedem suam habent. |
| | | | V V Lumbi. |

THIS PAGE IS LOCKED TO FREE MEMBERS
Purchase full membership to immediately unlock this page



Never be without a book!

Forgotten Books Full Membership gives universal access to 797,885 books from our apps and website, across all your devices: tablet, phone, e-reader, laptop and desktop computer

A library in your pocket for \$8.99/month

Continue

*Fair usage policy applies

TABVLÆ DECIMÆ QV
EXPLICATIO.

| | | | |
|-----------------------|--|-----------------------|--|
| | P rima hac est Tabula earum, quae musculos ad Artus pertinentes demonstrant. Exhibet autem aliquot, sed imprimis primum, secundum, & tertium Scapulae musculus. | | ena g Huius du h Eiusde sca DD Tertit boi pat pat pti EFF Musci inc ost sup GGGG Terti cer pte ma pi |
| AAA a b c d | Primus scapulae musculus, Cucularis dictus in suo situ: a, b. primum ipsius latus est in occipitio, transversum: b. d. secundum, per spinam repens, adnatum omnibus colli, & octo superiorum thoracis spinis: a. c. tertium, quod per summum humerum descendit: c. d, quartum latus. | | |
| æ æ | Fibrae, ex quibus rectas, æ æ obliquas denotat, partim ascendentes, partim descendentes. | | |
| BB | Huius musculi socius, in dextro latere extra situm positus, ut eius interior facies compareat. In hoc notandus est Venter, his iisdem (B.B.) literis notatus, qui compluribus diversis fibris constat. | HH | Cutis pe I Musc te L Scap M Pars hu ve |
| eee | Membranosum ipsius principium quam optimè ostenditur. | N | Basis |
| f | Tendo, & finis huius musculi, qui in scapulam inseritur. | OP | Duo b |
| C | Secundus scapulae musculus, Levator dictus, à Spigelio patientiae musculus. Huius hic ventrem & insertionem nota: in decima septima verò figura (A) capita sigillatim è vertebra | Q RR | Mul d Port a n |

TAB. XIV.



TABVLÆ DECIMÆ QVINTÆ
EXPLICATIO.

| | | | |
|-------|--|-------|--|
| | Q <i>uartum scapula, & duos priores hu- meri musculos continet.</i> | | |
| A | Quartus scapulæ musculus, Abducens, in suo situ. | | canali obductum erat, ad primi capi- tis tutelam, in longum hic discissum, vt ipsum principium in canali posi- tum cernatur. |
| æ æ | Principium ipsius à secunda, tertia, quarta, & quinta costa. | M | Venter Bicipitis cubiti musculi, hoc lo- co eminens. |
| cc | Tendo eiusdē, qui iuxta processum an- coriformem scapulæ implantatur. | NNN | Alii cubiti musculi hoc loco detecti, o- mnes tamen in suo situ, iacentes, se- quentibus figuris explicandi. |
| B | Primus humeri musculus, Adducens, si- ve Pectoralis, in suo situ existens. | O | Dimidium claviculæ, qua parte latior est. |
| a b c | Fibræ ipsius diversæ, ex quibus a, ascen- dentes: b descendentes: & c, trans- versas, à tribus veluti principiis exor- tas, demonstrat. | PPP | Costæ veræ ea parte, qua in cartilagi- nes singulæ desinunt, conspicuæ. |
| C | Dimidium scapulæ, à qua pectoralis musculus parte superiore exoritur. | QQ | Duo Recti abdominis musculi in suo situ. |
| DD | Sterni extremitates, à quibus idem par- te inferiore ortum trahit. | TTTT | Interfectiones nervosæ rectorum. Sed nota expressas hic esse quatuor, vt so- lent inveniri quandoque in iis, qui- bus est longus venter, cum alias tres tantum esse soleant. |
| d | Tendo eiusdem musculi, quem vide, vt inter Deltoidem (FFF) & Bicipitem (V) implantatur. | R | Pars sinistri musculi Recti abdominis elevata & reflexa, quæ primo humeri musculo incubuerat. |
| E E | Idem musculus extra situm, tendine suo humero adhærens. | S S S | Musculi iutercostales. |
| FFF | Secundus humeri musculus attollens, Deltoides, & Deltiformis dictus, qui hic in situ suo conspicitur. | T T | Humeri os denudatum. |
| e | Tendo eiusdem ossis humeri (T) me- dio, insertus. | h | Sedes ea ossis humeri, circa quam mus- culi, ipsius motibus rectis dicati, infe- runtur. |
| G | Claviculæ anterior pars, ad quam hic musculus non pervenit. | V | Primus cubitum flectentium, Biceps, (in sinistro laterē literis L.M. demon- stratus,) nonnihil extra suum situm positus, repræsentatur. |
| H H | Idem musculus, sed extra situm, in quo notandæ sunt fibræ carneæ his literis designatæ. | i l | Geminum ipsius caput i, primum est: l, secundum. |
| I | Tendo huius musculi brevis, sed ro- tundus. | m | Finis eiusdem tendineus. |
| K | Vena, Cephalica dicta, per has partes descendens, ob quam inter hunc se- cundum humeri musculum, & pri- mum cubiti, fonticuli a Medicis inu- runtur. | X | Secundus cubitum flectentium, Bra- chicus dictus in sua sede. |
| LM | Primus cubitum flectentium, Biceps dictus, in suo situ. | n | Principium eius circa ossis humeri se- dem (h,) in quam tendines musculo- rum humeri desinunt. |
| L | Primum caput huius musculi, adhuc in suo canali delitescens. | Y | Primi cubitum extendentium nonnul- la portio. |
| fg | Ligamentum quod osseo isti humeri | Z | Secundi cubitum extendentium quæ- dam portio. |
| | | o | Vmbilicus. |

Know Your Bible

Forgotten Books' Full Membership provides unlimited access to more than 28,000 volumes of Christian literature for \$8.99/month

HOLY BIBLE

Continue

*Fair use policy applies

TABVLÆ DECIMÆ SEXTÆ
ENODATIO.

| | | | | | |
|--------------|----------|---|--------------|--------------|-------------------------------------|
| | T | <i>Tertium humeri musculus, siue abducentem & latissimum ostendit: Obiter tamen eleganter primum per Scapula, Cucullare dictum, in suo situ demonstratur.</i> | | | què descende musculo iungi |
| | | | | F | Tendo ipse humerum iam ipsi inserto |
| | | | G G G | | Musculi quidam cum agentes à |
| AAA B | B | Primus scapulæ musculus Cucullaris, in suo situ vtrinque eleganter expressus. | | H H H | Cutis à tergo & tra, dependens. |
| | B | Eiusdem musculi in scapulam tendinosa insertio. | | I | Musculi nonnulla parte denudati |
| a b c | | Triplices huius musculi fibræ, ex quibus a descendentes: b transversas, c ascendentes denotat. | | K | Spina ossis ilium. |
| | | | | L | Occipitium. |
| | | | M N O | | Scapulæ basis. |
| C C D | D | Tertius humeri musculus, Abducentem, siue Latissimum, qui hic in situ suo oppidè quàm benè effiguratus cernitur. | | M | Angulus scapulæ |
| | | | | O | Angulus scapulæ |
| | | | | P | Quartus scapulæ situm dependens |
| | | | | Q | Musculi quidam servientes, à |
| C C | C | Principium huius musculi. | | R | Cutis collum in |
| | D | Locus ubi tendo ipsius exoritur. | | | |
| E E E | E | Pinnæ eiusdem, quibus cum obli- | | | |



cundum, & tertium scapula paulo explicatius quam Tabula superiores; tum eum, cuius inventionem Placentinus sibi tribuebat, & octauum humeri faciebat.

- A Secundus scapulæ musculus, Levator dictus; è situ proprio remotus; & à scapula, cui inferitur, abscissus, ut eius principium evidentius compareat.
- 1 2 3 4 Principia quatuor huius musculi.
- B B Tertius scapulæ musculus, Rhomboides, utrinque in suo situ totus conspicuus.
- C C C C Spinae vertebrarum, à quibus Rhomboides oritur. Sunt autem tres inferiorum colli, totidemque superiorum thoracis.
- D D Basis scapulæ in quam idem inferitur.
- E Quartus humeri musculus, Rotundus, extra situm quidem, sed utrinque adhuc suis partibus hærens, cuius principium æ.
- æ Quintus humeri musculus, siue Super-scapularis superior, in situ.
- F Sextus humeri musculus, siue Super-scapularis inferior, similiter in situ.
- G Musculus peculiaris, à nemine adhuc annotatus cuius inventionem Placentinus sibi tribuebat, octauum humeri musculum constituens. Est autem totus carnosus, principio acuto, ex infimo scapulæ angulo enascens, qui postea magis magisque ad me-

- nne in ligamentum, quo in put obvolutum est, definit.
- nistro laterè (a) in suo situ dextro (b) extra situm res
- b Caput dextri humeri.
- H Caput dextri humeri.
- I I Scapula dextra, à qua omne remoti sunt, nuda compar
- K K Spina Scapulæ.
- c Summus humerus.
- d Superior scapulæ angulus.
- e Inferior scapulæ angulus.
- L Quintus humeri musculus extra
- M Sextus humeri musculus extra
- N N Tertius humeri musculus Ab-dextra situm.
- O O Ipsius principium latissimum in osum.
- P Pinne quibus hic musculus curulo abdominis oblique des- iungitur.
- Q Finis, siue tendo eiusdem mu- humero inferitur.
- R R Musculi quidam humero circum-
- S S Musculi caput extendentes, hic indistincti.
- T Primus cubitum extendentium hic extra situm.
- V Os humeri.
- X X Cutis à dorso detracta.
- Y Y Membrana musculorum dor- regentium crassiusculanoni
- Z Clavicula, quæ summo hum- nectitur.

THIS PAGE IS LOCKED TO FREE MEMBERS
Purchase full membership to immediately unlock this page



Never be without a book!

Forgotten Books Full Membership gives universal access to 797,885 books from our apps and website, across all your devices: tablet, phone, e-reader, laptop and desktop computer

A library in your pocket for \$8.99/month

Continue

*Fair usage policy applies

TABVLÆ DECIMÆ OCTA
DILVCIDATIO.

| | | | |
|---------------------------|--|--------------------------|--|
| | C omplures, ac diversos musculos Ta- bula hac demonstrat. Septimum inquam humeri, Subscapularem di- ctum, quintum scapulae, sive Serra- tum maiorem, Subclavium, & In- tercostales. | | Serratus mi- conspicuus. |
| | | F | Musculus Subcl |
| | | cd | Huius principit sta est; d, finis |
| | | G | Clavicula. |
| | | HHH | Costarum parte |
| A B | Costa inferior scapulae, à thorace & costis nonnihil elevatae, vt musculus in cavitate scapula- rum latens, conspiciatur. | 1.2. &c. | Numeri costaru centes, vt à q ior exoriatur Inscriptimus interfectione rum pars H. nea I.I. iungit |
| C C | Septimus humeri musculus, Sub- scapularis, totam scapulae cavi- tatem quae costas respicit, ad- implens. | | |
| D D aaaa | Quintus scapulae musculus, Serra- tus maior vocatus, in quo fibrae ipsum (a.a.a.a.a.) ad similitudi- nem dentium serrae pectinatim stipati, à quibus etiam cogno- men invenit, diligenter obser- vandae. | III KKK | Costarum parte Musculi interco |
| | | L | Cutis à thorac dens. |
| | | MM | Sternum, sive c |
| | | N | Musculi cubitu huc in suo si ponuntur. |
| bb | Scapulae basis interior, cui serratus maior inseritur. | O | Summus hum clavicula Ga |
| E | Quartus Scapulae Adducens, sive | | |

TAB. XVIII.



TABVLÆ DECIMÆ NONÆ EXPLANATIO.

- Q** *Quatuor cubiti musculos, tum eum, cuius in-
uentionem Placentinus sibi vendicabat, no-
num humeri constituens, continet.*
- A A** Partes cutis quæ thoracem tegebant.
B B B Costæ.
a a a Musculi intercostales.
C C Os pectoris, siue sternum.
D D Clauiculæ.
E E Nervi à collo ad brachium descendentes, hoc
loco abscissi sunt.
F Processus ancoriformis scapulæ, à quo pri-
mus cubitum flectentium, Biceps voca-
tus, nascitur.
b Summus humerus.
c Sinus scapulæ, humeri caput excipiens, à cu-
ius elatioresupercilio primum, primi cu-
bitum flectentium, (G) caput (H) nasci-
tur.
G Primus cubitum flectentium sinistri lateris,
Biceps appellatus, quod gemino ac distin-
cto capite, siue principio à scapula pro-
deat, in suo situ conspicuus.
H Primum principium, siue caput Bicipitis, ten-
dineum ac teres, quod à superiore acetabuli
scapulæ supercilio enatum, fissuram
in humeri osse, eius gratia exsculptâ trãsit.
d d Vide vt eleganter hoc loco sculptor ligamen-
ta articuli humeri, & potissimum initium
primi huius capitis, (H) sub ipsis descen-
dens, & nonnihil transparens, inter duos
hos characteres medio intervallo expres-
serit.
ee Duo labia discissi illius ligamenti, quod ad
tutejam huius principij, fissuræ ossis hu-
meri, siue canali, adnatum erat.
I Alterum caput Bicipitis, priore latius, partim
ex carne, partim ex tendine constans, à
processu ancoriformi (F) ortum.
K Concurfus duorum capitum, vbi ventrem Bi-
cipitis (G) efformant.
f Tendo musculi Bicipitis, qui ab imperitis
Chirurgis in Venæ sectione sæpe periculo-
sè vulneratur.
L Interior secundi cubitum flectentium mus-
culi extremitas, nonnihil eminens.
M M Principia internorum cubiti musculorum,
ex parte dextra.
N Portio carnosã, cuius mentio à Spigelio in
historia Bicipitis facta est: quam Placenti-
nus huius Tabulæ auctor, pro peculiari
musculo habuit, nonumq; , humeri con-
stituit, Perforatum appellans. Voluit enim
oriri hunc ab scapulæ processu ancorifor-
mi (F) & iuxta Deltoidis tendinem, & in
humerum internum circa mediũ implanta-
ri. Principium (g) ipsi esse neruosum &
breve, ventrem (N) oblongum satisq; cor-
pulentum: tendinem denique (h) validum
& robustum: Cæterum eius venter (N) per
foratus est, pro transitu neruis (O) qui ad
cubiti musculos distribuuntur largiendo.
Musculus hic in vtrôq; latere littera N in-
signitus inuenitur, sed in dextro latere di-
stincte cernitur, at extra situm: in sinistro
autem, qualiter se in dissectionibus, ante-
quam separatus est, offerre consuevit.
O Nervus per dicti musculi ventrem transiens.
P Primus cubitum flectentium, Biceps muscu-
lus, ex suo loco in dextro brachio in subli-
me nonnihil eleuatus.
i l Geminum ipsius principium, siue caput. i pri-
mum est, l secundum.
m Eiusdem tendo neruosus.
Q Propago nerui quam musculus hic ad mo-
tum accepit.
R Secundus cubitum flectentium, Brachizus,
in suo situ.
n Principium eius carnosum latumq; ab ossis
humeri eã sede, cui humerum recto motu
cientes musculi implantantur: hoc Tabu-
la XV. litera h notatum inuenies.
o Tendo eiusdem in vlnæ ac radij partem (qua
ambo colligantur) anteriorem, & articuli
ligamentum, desinens.
S S Primus cubitum extendentium musculus,
deorsum ab humero dependens.
p q Duo ipsius principia, siue capita, illud ner-
ueum, hoc carnosum est.
r Eiusdem tendo nerueus in posteriorem pro-
cessum cubiti, siue olecranon (u) implan-
tatus, sede interna.
T Secundus cubitum extendentium, in suo situ.
f Principium eius neruosum à cervicis hume-
ri sede posteriore.
t Finis eiusdem in olecrani, externam sedem
desinens.
u Processus cubiti posterior, olecranon dictus.
V Quartus scapulæ musculus, Serratus minor,
extra situm.
X Portio tertij musculi humerum mouentium,
quem Abducentem ac Latissimum dixi-
mus hoc loco ad humerum tendens.
Z Quintus scapulæ musculus, Serratus maior
vocatus, cui musculus abdominis oblique
descendens ferratim committitur, princi-
pio suo nonnihil conspicuus.

Know Your Bible

Forgotten Books' Full Membership provides unlimited access to more than 28,000 volumes of Christian literature for \$8.99/month

HOLY BIBLE

Continue

*Fair use policy applies

T A B V L Æ V I G E S I M Æ
E X P L I C A T I O .

Q *Uatuor cubiti musculos, quos præcedens Tabula demonstravit, præsens maior paulum forma depictos, exhibet. Sunt autem omnes extra situm non nihil moti, ut eorum origines & insertiones rectius cernantur.*

F I G V R A I .

- A A** Scapula dextra ab omni carne libera, haud bene à pictore expressa.
B Acromion, sive summus humerus.
C Processus scapulæ ancoriformis.
a Ligamentum rotundum, quod vnum processum cum altero ligat.
DDD Os humeri, à musculis liberū ac nudū.
E Caput humeri superius.
F Caput humeri inferius.
G H I Primus cubitum flectentium, Biceps, extra suum locum non nihil remotus.
G Primum eius caput, ab elatiore sede acetabuli scapulæ enatum.
H Alterum caput eiusdem musculi, à processu ancoriformi exortum.
I Eiusdem Bicipitis venter carnosus.
K Tendo eiusdē crassus, teres, ac nerveus.
L Tuberculum oblongum sub capite superiore radii, in quod hic tendo Bicipitis inseritur.
M N O Secundus cubitum flectentium musculus, Brachialis dictus, in situ.
M Principium huius musculi.
N Venter eiusdem.
O Tendo latus ac carnosus, quo in ligamentum articuli, & cubiti radiique appendicem, anteriore sede hic musculus implantatur.
P P Musculus, qui à Placentino inventus est, & pro nono humeri numeratus, cuius historiam in explicatione præcedentis Tabulæ complexi sumus.

- QQQ** Nervus, qui hunc musculum tran in reliquos distribuitur.
R R S S Primus cubitum extendens mus gemino constans principio, non extra sedem naturalem locatus.
R, R Duo ipsius principia.
SS Eiusdem geminus venter.
T T Ossis cubiti superior pars, inferior scissa.
V V Radii dimidia & superior pars.
X Ligamentū os cubiti radio connectens & musculos cubitum occupant ternos ab internis separans.

F I G V R A I I .

- A A** Os scapulæ nudū ab omnibus musculis liberū.
B Caput humeri superius.
C Cervix scapulæ.
D Acromion, seu summus humerus.
E Primus cubitum flectentium, biceps, extra situm à suis capitibus pendens.
F F Primus cubitum extendentium.
G Humeri os.
H H Vlnæ superior pars inferiore abscissa.
I Radii superior pars.
K Ligamentum vlnam radio connectens.
L Flectentium cubitum secundus, sedem, & superiore parte abscissa.

F I G V R A I I I .

- A B C** Musculus à Placentino positus, pro nono humeri numeratus, hic tim conspicitur.
A Eius caput carnosum.
B Foramen, seu fissura, in huius ventre, nervis brachii transitur cedens.
C Tendo teres & nerveus eiusdem.

Fig. I.

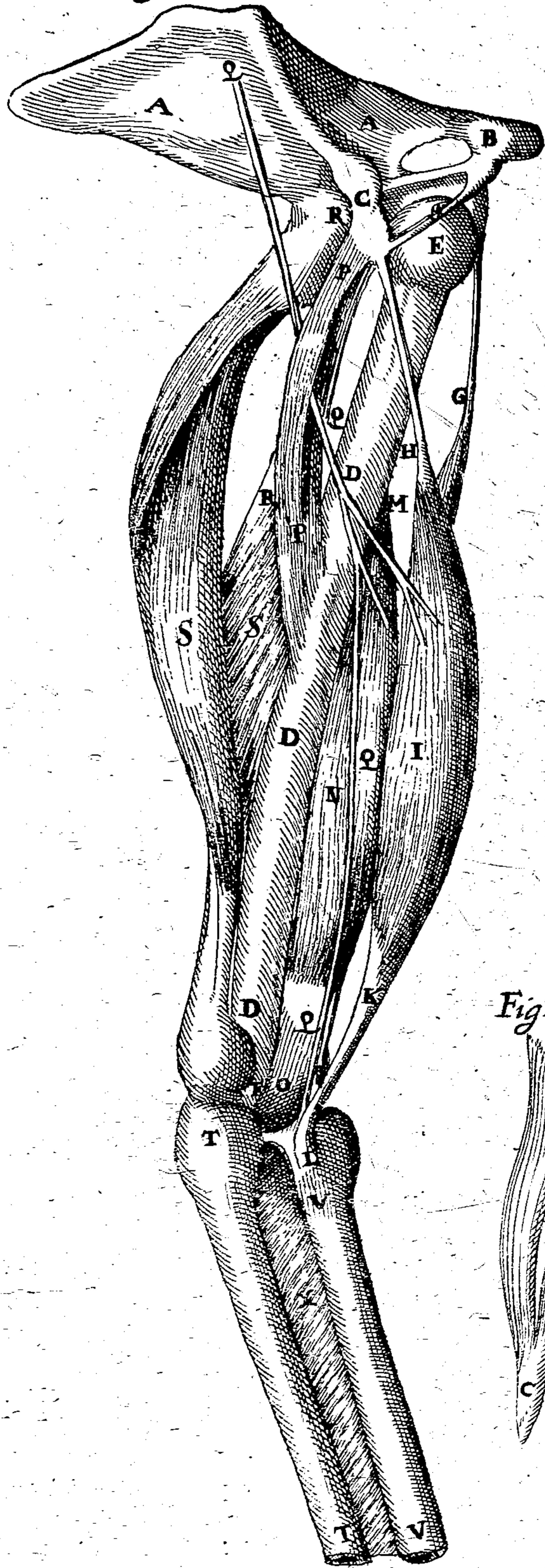

Fig. II. TAB. XX.

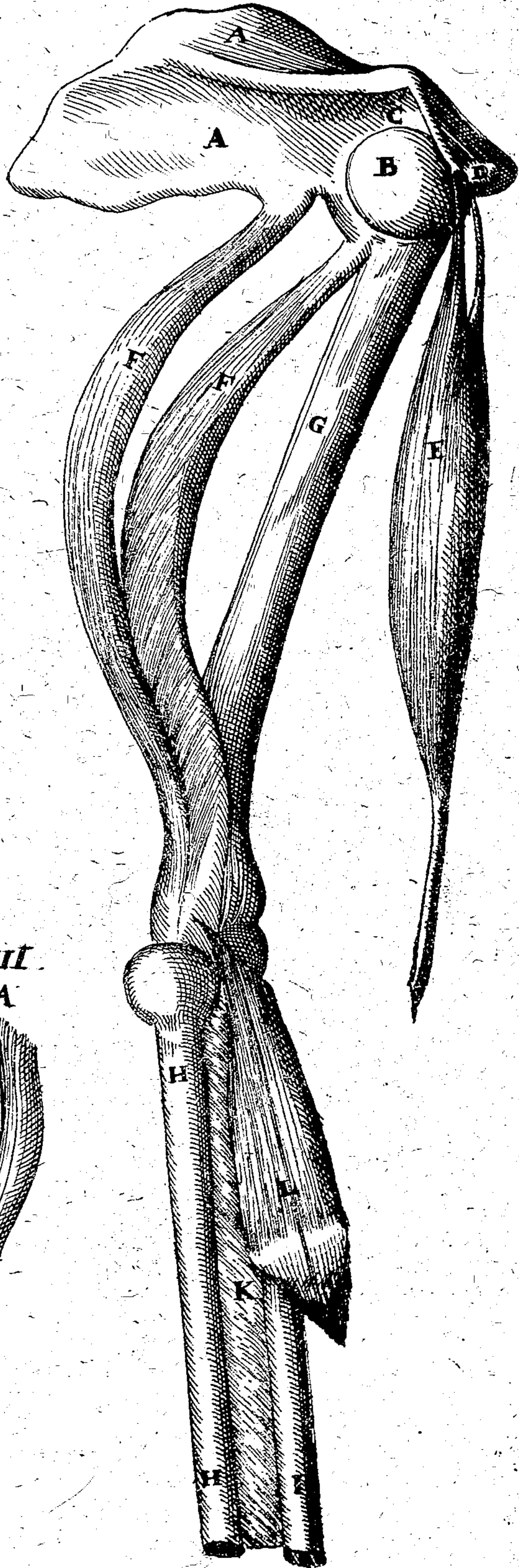
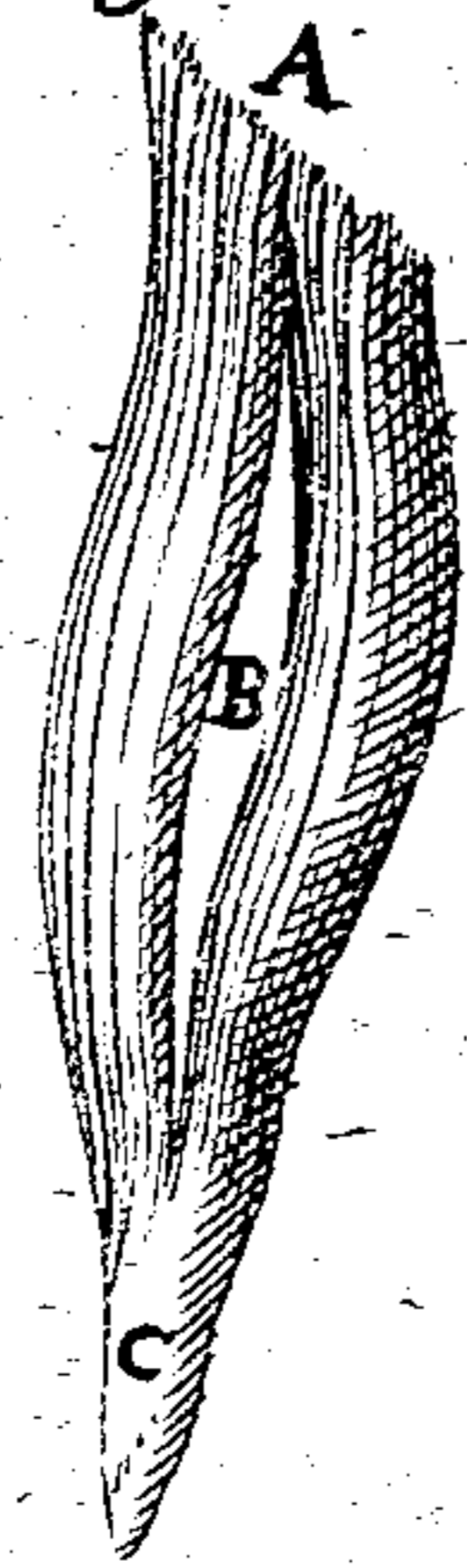

Fig. III.



TABVLÆ VIGESIMÆ PRIMÆ DECLARATIO.

- S** Equuntur nunc octo tabula, in quibus omnes musculi, qui tam in cubito quam summa manu locum habent, adumbrantur. In his diligenter animadvertendum est, ut quo ordine se consequuntur, indiffinitione perspiciatur: ut etiam, ut in suo quisque situ, & extra sese offerat, ut non tantum externa ipsius facies, sed interna quoque cernatur. Proponuntur autem primum illi, qui internam cubiti sedem occupant.
- P** Prima figura, ostendit duos carpum flectentes, & palmarem vocatum musculum. Secunda eisdem carpi musculos repræsentat, sed in primis, cuius gratia potissimum facta est, latum illum tendinem in vola manus, quomodo is interdum carens musculo, a ligamento annulari oritur. In his, elementis utriusque figura communibus usi sumus, ut discrimen utriusque cuius nullo negotio innotesceret.
- A** Pars brachii sinistri paulo supra cubiti articulum abscissa.
- BBB** In prima figura, cutis una cum pinguedine, a subiectis musculis internæ faciei cubiti & manus, ad digitos usque detracta, & ad latus reflexa est.
- C** Internum humeri tuberculū, a quo ferè omnes interni cubiti muscoli oriuntur.
- D** In prima figura, musculus lati tendinis, Palmaris dictus, depictus ostenditur, quomodo se offerre solet cum a musculo carne latus tendo originem ducit.
- a** Principium ipsius ab interno humeri tuberculo.
- E** Monstratur locus, in quo Musculus Palmaris in tendinem degenerat.
- F** In prima figura designat locum, ubi tendo in membranam latissimam expandi incipit: at in secunda locum, ubi ex annulari ligamento enascitur, cum musculo carne careat, similiter tamen, ac in aliis, qui musculum habent, in volam totam expanditur.
- ††** Annulare carpi ligamentum.
- b** Ipse Tendo latus per totam quasi manum expansus.
- M**
- GGGG** Fines huius lati tendinis, quomodo in radices, & prima digitorum internodia desinunt.
- HIKL** Quinque digiti, ex quibus H Index est, I Medius, K Annularis, L Minimus, M Pollex.
- NOOO** Repræsentantur duæ partes in vola, quæ tendine lato non integuntur, quarum illa (N) minimo: hæc, (O.O.O.) maximo digito subiacet.
- OOOO** Flectentes pollicem, ex quibus O flectens primum pollicis internodium
- (I) est: reliqui, flectentes secundum.
- O.1.** quidem primus, ab osse metacarpii indicem sustinente exortus.
- O.2.** verò secundus, ex osse metacarpii medium digitum: **O.3.** Tertius ex osse metacarpii annularem sustinente pronatus.
- P** Est caro illa quadrata, sive musculus ille parvus, qui ad externum latus lati tendinis inseritur, ut ipsum cum manus aperitur, extēdat, cuius finis est **c**.
- QQ** Flexor secundi digitorum internodii, qui in prima figura leviter conspicitur: at in secunda integer in suo situ, usque ad annulare ligamentum (**F**) apparet, quia Palmaris, (**D.E.**) ipsi incumbens, deest.
- d** Principium huius musculi ab interno humeri tuberculo (**C**) enatum.
- ee** Tendo eius bivaricatus primum, mox in plures discissus.
- RR** Flexor carpi interior, in suo situ, Hic est ille musculus, qui cubito pulvinaris loco est, & cui, dum scribimus, innitimur.
- f** Principium eius ex carnea nerveaque substantia mixtum, ab interno humeri tuberculo (**C**) prodiens.
- gh** Finis eiusdem, partim carneus, **g**: partim nerveus **h**.
- i** Insertio huius finis in carpi os quartum primi ordinis.
- SS** Flexor carpi exterior, in situ.
- l** Principium eius ab eodem interno humeri tuberculo enatum.
- m** Finis eiusdem nerveus ac teres, qui a carpo liberatus, in radicem ossis metacarpii, indicem sustinētis, inseritur.
- TT** Fines musculorum, qui ab humero ad cubitum descendunt.
- VV** Extensor carpi exterior in suo situ quoquo pacto apparens.
- X** Secundus sive teres radii pronator.
- n** Principium ipsius ab humeri interiore tuberculo.
- Y** Tertium pollicis internodium flectentis nonnulla portio hic conspicua.
- Z** Flexoris tertii digitorum internodii portio quædam hic inter alios musculos eminens.
- L II. III.** I. II. III. pollicis internodia, primum I. secundum I I. tertium I I I.

THIS PAGE IS LOCKED TO FREE MEMBERS
Purchase full membership to immediately unlock this page



Never be without a book!

Forgotten Books Full Membership gives universal access to 797,885 books from our apps and website, across all your devices: tablet, phone, e-reader, laptop and desktop computer

A library in your pocket for \$8.99/month

Continue

*Fair usage policy applies

TABVLÆ VIGESIMÆ S
DILVCIDATIO.

Tabula hac duas continet figuras, quæ partim quidem musculos, quos præcedens in situ monstrat, extra locum posuit; partim etiam novos quosdam, prioribus subiectos, in conspectum proferunt; imprimis vero sex illos digitorum flexioni dicatos, representant.

FIGVRA I.

- A A** Sinistri brachij abscissi, cum cubito & manu, effigies.
- B** Internum humeri tuberculum, à quo omnes musculi longi internam cubiti partem occupantes, enascuntur.
- C C C** Palmaris musculus extra suum situm eleuatus, vt eius interna facies inspiciatur.
- D D D D** Flexor secundi digitorum internodij totus fere detectus, in suo situ apparet, nisi quod annulare ligamentum I. adhuc ipsi incumbit.
- E E E E** Quatuor rotundi tendines huius musculi, qui vsq; ad primum digitorum os detecti sunt, in suo situ conspicui.
- F F F F** Flectentes primum digitorum internodium, Lumbricales dicti, in suo situ.
- G G G G** Quatuor tendines flectentes tertium digitorum internodium, sub tendinibus musculi secundum os flectentis locati.
- H** Paruus ille musculus, lati tendinis palmaris musculi (C) externo lateri adnatus, hic ab ipso resectus est, & extra situm locatus: hæret tamen adhuc ligamento volæ manus (a), à quo originem ducit.
- a** Ligamentum volæ manus, tendines digitorum hoc loco firmans.
- I** Ligamentum annulare internum carpi.
- K K** Carpi flexor internus, in situ suo integer conspicuus.
- b** Principium ipsius circa humeri tuberculum interius.
- c d** Finis eiusdem, partim nerveus, c. partim carneus, d.
- L L** Carpi flexor externus, pari modo in vero situ totus apparens.
- e** Principium ipsius circa humeri tuberculum interius.
- f f** Tendo eiusdem musculi.
- M** Tendo flexoris tertij pollicis internodij adhuc latentis.
- N** Portio flectentis tertium digitorum internodium, sub flexore secundi ossis eorundem (D D D) eminentis.
- O g** Secundus, sive teres radij pronator, cuius principium g est.
- P P** Musculi pollicem flectentes, nondum explicati.

- Q** Muscul
- te cc**
- R** Muscul
- S S** Carpu
- A A** Sinistri
- Æ** Intern
- B B** Flexor
- suoi**
- men**
- a a a a** Quatu
- quas**
- ciun**
- b b b b** Design
- C C C C** Locus
- c c c c** ossa
- quas**
- tis te**
- D** Tendir
- inte**
- cor**
- E E E E** Tendir
- seium**
- infer**
- quel**
- prim**
- cales**
- dddd** Exprim
- F F** Carpur
- suam**
- flexo**
- (B B**
- G G** Carpur
- cum**
- meri**
- e** Princip
- f g** Finis ei
- g. ir**
- fertu**
- H H** Magna
- cisa**
- I** Secun
- h** Eius p
- culc**
- K** Muscu
- æter**
- L** Abdu
- M** Rima
- ciu**
- cap**
- N** Pollic
- O** Carpi
- 1 2 3** Tria c
- nel**

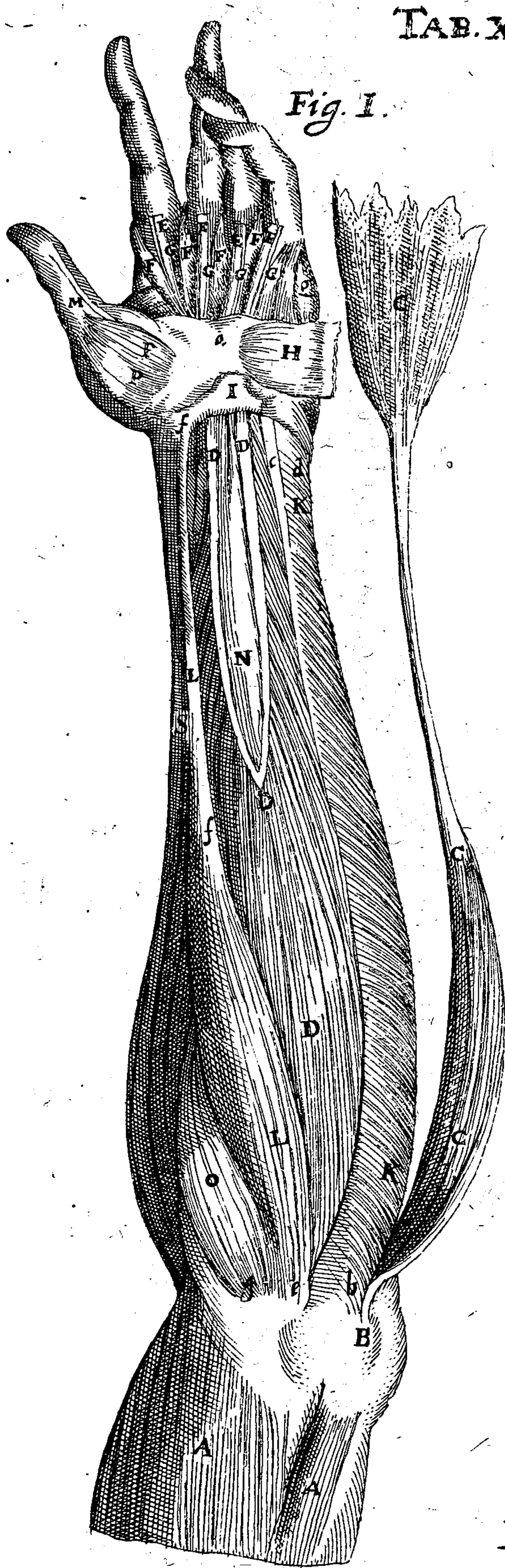
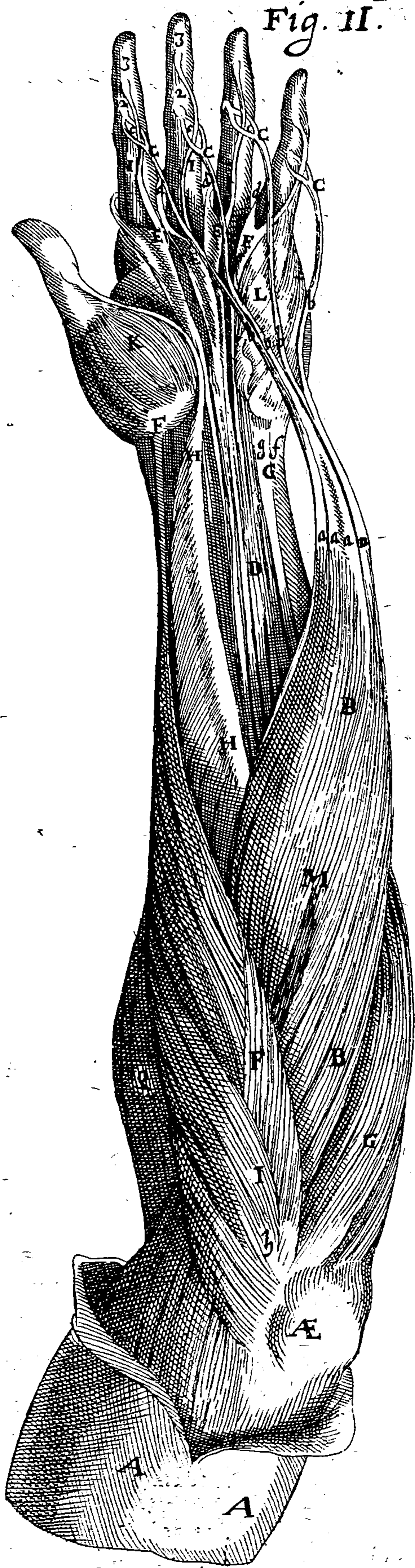

M

Prima figura musculum, qui tertium digitorum internodium flectit, tum quatuor primum articuli curuantes, quos Lumbricales appellant, & a membrana ipsius nascuntur, nonnihil in natua sede positos, continet. **SECUNDA** duos radium in primum agentes quoquo pacto demonstrat, & eos, qui in prima figura ostensi sunt, extra situm eleuat.

FIGVRA I.

- A A A** Brachium sinistrum.
B Internum humeri tuberculum, à quo omnes musculi longi internam cubiti partem tenentes prodeunt.
C C C Flexor secundi digitorum internodij, à principio suo resectus, & eleuatus, vt ei subiectus tertij eorundem ossis flexor **D D**, appareat.
D D Tertij internodij flexor, sub dicto latens, & ipse parum loco motus maximeq; in vola manus eius tendines, vt quatuor lumbricalium musculorum origines, quæ ab ipsis ducuntur, euidentius cernantur.
aaaa Quatuor carnosæ partes, in quas diuiditur hic musculus.
E E E E Quatuor tendines eiusdem musculi, extra situm situm.
F F F F Flectentes primum internodium, Lumbricales dicti, ab illis tendinibus orti, extra situm nonnihil diducti.
b b b b Principium horum musculorum deductum à membranis, quæ quatuor tertium digitorum internodium flectentis tendines involuunt.
G G Flectens tertium pollicis internodium, extra situm nonnihil remotus.
c Tendo eius in tertium internodium, interna parte insertus.
H Portio brevis radij extra musculos prominens.
I Primus radij pronator, Quadratus dictus, in suo situ.
K Secundus radij pronator in suo situ.
d Principiū eius ab interno humeri tuberculo.
e Finis eiusdem carneus, in medium longitudinis radij desinens.
L L Ossa carpi indistincte apparent.
M Ossis cubiti pars pauca, ex qua Quadratus radij pronator enascitur.
N Exterior, vel superior pars radij, in quam secundus radij pronator, Quadratus inseritur.
O Primus secundum pollicis articulum flectens in suo situ.
P Primi pollicis internodij flexor primus.
Q Pollicem abducens in suo situ.
- FIGVRA II.**
- A A** Sinistrum brachium.
B Internum humeri tuberculum.
C C C Quatuor tendines musculi, qui flectit secundum digitorum internodium, prope intersectionem abscissi.
aaaa In his eleganter fissuræ expressæ sunt, per quas transeunt tendines flexoris tertium digitorum internodium.

- D D** Flexor tertij digitorum internodij, ad suo plane abscissus & detractus ad supra, ne subiacentium partium inspirationem impediat.
E E E E Quatuor tendines huius musculi prope locum, vbi quatuor lumbricalibus musculis **F F F F** originem largiuntur, re
F F F F Quatuor Lumbricales musculi, primum articulum digitorum flectentes, & ipsi situm eleuati.
G G G G Sex musculi illorum octo, qui obliquos mouent, & Interossei vocantur, his interstitijs, quatuor ossium metacarpalium **I I I I** positi, primis digitorum ossibus plantati, in suo situ conspicui.
H Vnus ex octo musculis interossei, minimum digitum abducens, in suo situ.
b Alius ex hisce octo musculis, qui interatus primi ossis metacarpi occupat, cem abducens.
I I I I Quatuor ossa metacarpi aliqua ex parentia.
K K Minimum digitum abducens in suo situ
L L Secundum pollicis internodium flectens tra situm.
M M Tertium pollicis internodium flectens situm.
N N Exterior carpi flexor leuiter ex suo situm motus.
c Principium ipsius circa internum humeri tuberculum, **B**.
d Locus, vbi in tendinem teretem, & neruū degenerat.
e Ostendit, quomodo hic tendo, à carpo ratur, eiusq; sedem internam præterius, & latior nonnihil redditus, in radio ossis metacarpi, quod indici substeri implantatur.
O Interior carpi flexor vndiquaq; conspicit licet parum extra naturalem situm a cubiti distet.
f Principium eius ab interno humeri tubulo. **B**.
g h Finis teres fere eiusdem, partim carneum tim nerueus, quarto ossi carpi, primis **h** insertus.
P Secundus, sive teres radiū pronans mus
i Principium eius ab interno humeri tubulo. **B**.
I Finis eiusdem carneus in medium longitudinis radij **R R** implantatus.
Q Q Os cubiti fere totum detectum.
R R Radij os nudum.
S S Ligamentū radiū cubito iungēs, & exter cubito sitos musculos ab internis di
T Primus, sive Quadratus radij pronator, principium **m m** est, ab osse cubiti finis **n n**, in radio **R R**.
m m
n n
V Musculi primum pollicis internodium flectentes nondum adhuc distincti, loco.
X Pollicem abducens in suo situ.

Know Your Bible

Forgotten Books' Full Membership provides unlimited access to more than 28,000 volumes of Christian literature for \$8.99/month

HOLY BIBLE

Continue

*Fair use policy applies

TABVLÆ VIGESIMÆ QVARTÆ EXPLICATIO.

Prima figura, duos radium in pronum agentes musculos, plenè in conspectum offert, quemadmodum & membraneum illud ligamentum, quod cubiti os radio connectit. Secunda, initium facit demonstrationis eorum, qui externam cubiti sedem occupant, primo, & secundo digitorum flexori, & ligamento angulari imprimis dicata.

FIGVRA I.

- A A Brachium.
 B Internum humeri tuberculum.
 C C Secundus radii pronator teres, integer in suo situ hic conspicuus.
 a Principium ipsius, ab interioris humeri tuberculi (B) radice, & ab interno latere ossis cubiti, qua humero iungitur.
 b Finis eiusdem, sive insertio paulò ante medium longitudinis radii (HH.)
 DD Carpi flexor & extensor internus extra situm, vt vtriusq; interna pars, qua ossi cubiti incumbebant, conspiciatur.
 E Carpi os quartum, in quod carpi flexor internus desinit.
 FF Os cubiti detectum.
 G Externus carpi flexor extra situm, in quo vide quomodo ipse tendo c c teres ac nerveus, superiectus carpum T, in os metacarpii primum Q. Indicem sustinens implantatur (d.)
 HH Os radii denudatum ex inferiore parte.
 I Ligamentum membraneum, cubitum radio coniungens, & cubiti vocatos musculos externos, ab internis distinguens.
 K Primus radium pronans, Quadratus, hoc loco plene in suo situ cernitur.
 e e Principium huius ab ossis cubiti FF inferiore & interna sede enatum.
 ff Finis eiusdem in radii HH inferiorem & internam partem membraneus desinens.
 L Musculi quidam pollicem flectentes, adhuc in suo situ, sed non distincti.
 M M Secundum pollicis internodium flectentes, extra situm.
 N N Interosseus musculi, hoc est, ii qui inter ossa metacarpii latent.
 O Alius ex hisce, indicem abducens.
 P Musculus minimus digitum abducens.
 Q R S Tria metacarpii ossa denudata ab incu-

rentibus musculis tendinibusve, ex quibus, Q, Indicem, R, Medium, S, Annularem digitum sustinet.

- T Carpus interna manus parte cōspicuis.
 V V Carpum extendens exterior, in suo situ.

FIGVRA II.

- A Brachium sinistrum exhibet, sed contraria, quam in prima figura ratione situm, nempe in pronum, vt musculi exteriores cubiti rectius appareant.
 Æ Internum humeri tuberculum.
 B Externum humeri tuberculum, à quo ferè omnes externi cubiti musculi originem suam ducunt: quemadmodum, vt diximus, interni ab interno nascuntur.
 C Processus cubiti, qui *ὠλέκρانون* dicitur.
 D D Primus digitorum extensor, qui in secundum & tertium os, quatuor, præter pollicem, digitorum, inseritur, in suo situ totus conspicuus.
 a Principium huius ab externo humeri tuberculo B.
 b b b Divisio eius in tres partes carnosas.
 E Externum carpi annulare ligamentum, sub quo, veluti quadam fornice, omnes externi cubiti musculi ad manum progrediuntur.
 F F F Tres huius tendines, ad totidem digitos festinantes, qui in suo adhuc situ locati cernuntur. Antequam tamen ad hos appellant, vide quomodo circa carpum O, ligamentum ipsius annulare externum E pertranseant.
 G G G G Monstrant quatuor portiones totidem tendinum, qui à Lumbricalibus orti, in exteriori sede digitorum, inseruntur.
 H Pollicem adducens in suo situ.
 K Pollex, sive magnus digitus.
 1 2 3 4 Quatuor præter pollicem digiti reliqui. 1 Index est, 2 Medius, 3 Annularis, 4 Minimus. (internodium).
 L I I I I Primum, secundum, & tertium digitorum
 L M Duo carpum extendentes musculi, quorum ille L internus, hic M externus est.
 N N Secundus digitorum extensor in situ.
 c d Monstrat quomodo hic cum primo quoad principium (vt c) & ventrem (vt d) confundatur.
 e Tendo eiusdem musculi.
 O Carpus.
 P P Carpum flectens interior in suo situ.



Fig. II.

TAB. XXIV.

Fig. I.

M 3.

TABVLÆ VIGESIMÆ QVINTÆ
DECLARATIO.

HÆc tabula tres figuras cōtinet, quibus musculi & tendines, qui in vola, aut extrema manus interna regione occurrunt, representantur. Prima in suo situ ipsos ostendit. Altera, quosdā in situ, quosdam extra situm exhibet. Tertia ferè omnes ex suo loco remotos.

FIGVRA I.

- A A** Extremitas cubiti abscissi.
Æ Pollicem abducens in suo situ.
B Pollicis primum articulum flectentes, in suo situ.
C C Abducens minimū digiti, in suo situ.
DD Portio tendinis musculi tertium pollicis articulum flectentis.
E Extremitas tendinis externi carpum flectentis.
eeee Tendines flectentis secunda digitorum internodia.
FFFF Flectentes primum digitorum internodium, sive musculi Lumbricales, à tendinibus dicti tertium digitorum articulum flectentis, exorti, in suo hic situ integri monstrantur.
ffff Principia horum musculorum.
gggg Tendines eorundem in primum digitorum internodium inserti.
GGGG Quatuor tendines flectentis tertium digitorum articulum.
HIL Ossa metacarpii digitos sustinentia, H Indicem, I Medium, L Annularem.

FIGVRA II.

- A** Pollicem abducens musculus, extra situm remotus.
B B B Musculi interni minimum digiti abducentes, qui lateri externo ultimi ossis metacarpii adhærent, quorum duo subiecti in situ sunt, vnus verò, sive tertius, extra situm.
C Quidam musculi pollicem flectentes in suo situ indistincti adhuc iacentes.
DDDD Quatuor lumbricales musculi.
aaaa Tendines horum, in primum digitorum internodium desinentes.

E Tendo externi carpum flectentis musculi.

FF Tendo pollicis tertium articulum flectentis musculi.

G G G G Tendines tertium digitorum internodium flectentis, vbi eleganter expressum est, quo pacto fissuras, (**bbbb**) tendinum flectentis secundum os, sive perforati musculi, pertranseant.

bbbb

HHHH Quatuor tendines secundum digitorum articulum flectentis musculi, sive perforati.

1 2 3 Tria digitorum internodia in indice & annulari signata, vt subito pateat, cui quisque tendinum implantatus sit.

FIGVRA III.

- A** Pollicem abducens musculus, à subiectis aliquantulum separatus.
B B Finis tendinis interni carpum flectentis musculi.
C Tendines quatuor tertium digitorum articulum flectentis, à musculosa sua carne, dissecti, & adhuc vniti, eleganter conspicui.
DDDD Extremitates tendinum horum, à sua portione superiore, quam ad literas (**d d d**) videre est, dissectorum.
EEEE Tendines Perforati musculi dissecti, & sursum elevati, quò elegantius eorum foramen (**æ æ æ æ**) conspiciatur.
æ
FFFF Quatuor Lumbricales musculi à tendinibus (**c**) producti.
aaaa Principium musculorum lumbricalium.
bbbb Ipsorum tendines primum digitorum internodiis (**IIII**) inserti.
G Tendo musculi tertium pollicis articulum flectentis.
H Musculi quidam pollicem flectentes, in suo situ adhuc indistincti apparent.
IIII Prima digitorum internodia à tendinibus liberata, quorum externæ sedi tendines Lumbricalium musculorum **bbbb** inseruntur.

THIS PAGE IS LOCKED TO FREE MEMBERS
Purchase full membership to immediately unlock this page



Never be without a book!

Forgotten Books Full Membership gives universal access to 797,885 books from our apps and website, across all your devices: tablet, phone, e-reader, laptop and desktop computer

A library in your pocket for \$8.99/month

Continue

*Fair usage policy applies

TABVLÆ VIGESIMÆ SEPTIMÆ
DILUCIDATIO.

T Res similiter figuras complectitur, quibus imprimis Lumbricales, & interossei musculi, tum ipsa digitorum ossa proponuntur.

FIGVRA I.

- A Pars cubiti abscissi.
- Æ Carpus.
- B Primum pollicis internodium flectens in suo adhuc situ.
- a Primum pollicis internodium abducens.
- C Primus secundi pollicis internodij flexor, extra situm.
- D Secundus, & tertius, secundum pollicis articulum flectentes.
- E Duo minimi digiti abductores, quorum alter in suo situ, alter à fine extra situm pendet.
- F Primus ex octo musculis interosseis, qui primi ossis metacarpij interno lateri adhæret, & indicem adducit, in suo situ.
- G Tres alij musculi ex illis octo, indicem, medium, & annularem digitum abducentes.
- H Reliqui interossei, qui dictos digitos adducunt, omnes in suo situ conspicui, excepto illo, qui adducit paruum digitum, qui dimidius tantum cernitur.
- b Tendines musculorum interosseorum.
- I Quatuor ossa metacarpi, inter quæ prædicti musculi locantur, superioribus suis extremitatibus apparentia. Ex his I Indicem, K Medium, L Annularem, M Minimum digitum sustinet.
- 1 2 3 Tria digitorum internodia, quorum ordinem ascripti numeri edocent.

FIGVRA II.

A Extremitas cubiti inferior.

- a Carpus
- B Primus pollicis articulum abducens in situ suo, nondum separatus.
- b Primum pollicis internodium flectens.
- c Portio ligamenti annularis carpi, ex quo dictus musculus enascitur.
- C Secundum pollicis os flectentes, extra situm nonnihil remoti.
- D Abducens minimū digitum in suo situ.
- E Musculi quidam interossei.
- F Quatuor tendines tertium digitorum os flectentis musculi, amputati ea sede, qua musculum respiciebant.
- G Idem tendines eo loco abscissi, vbi ad digitos tendebant, relicta illorum ea solum portione, ex qua quatuor parvi musculi Lumbricales dicti, emergunt.
- H Quatuor illi musculi Lumbricales dicti.
- I Horum musculorum tendines ad externam digitorum faciem pergentes.
- 1 2 3 Idem quod in præcedenti figura significant.
- K L M N Ossa quatuor metacarpi.

FIGVRA III.

- A Cubiti pars abscissa.
- B Pollicem abducens extra situm.
- C Quatuor ossa metacarpij nuda à musculis & tendinibus.
- D 1 2 3 Digiti & eorum tria internodia.
- E Quatuor musculi interossei, quatuor digitos abducentes, hoc loco sursum extra suum situm, quorum insertio in prima internodia notanda.
- F Reliqui quatuor adducentes, similiter extra situm remoti.
- G Carpi ossa indistincte apparent.

Tab. XXVI.

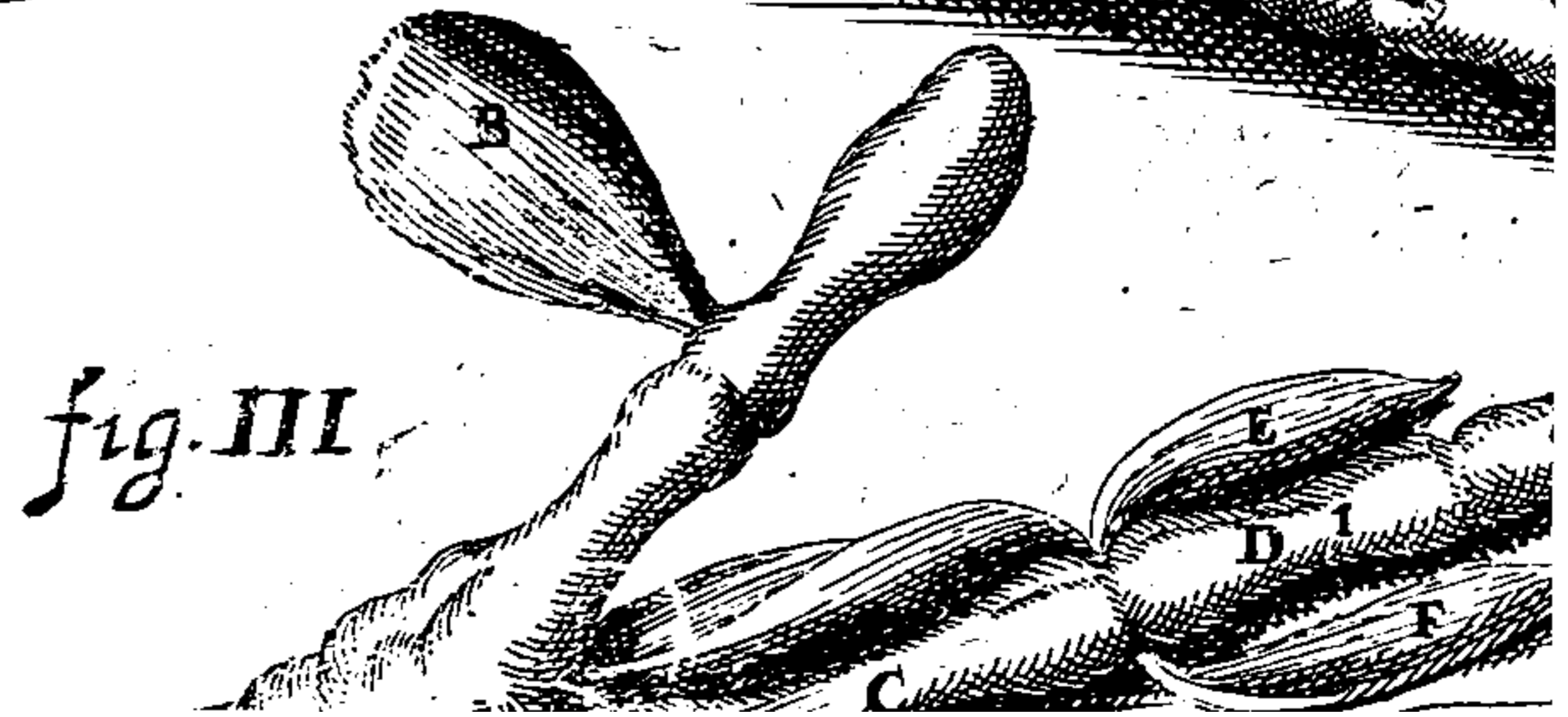
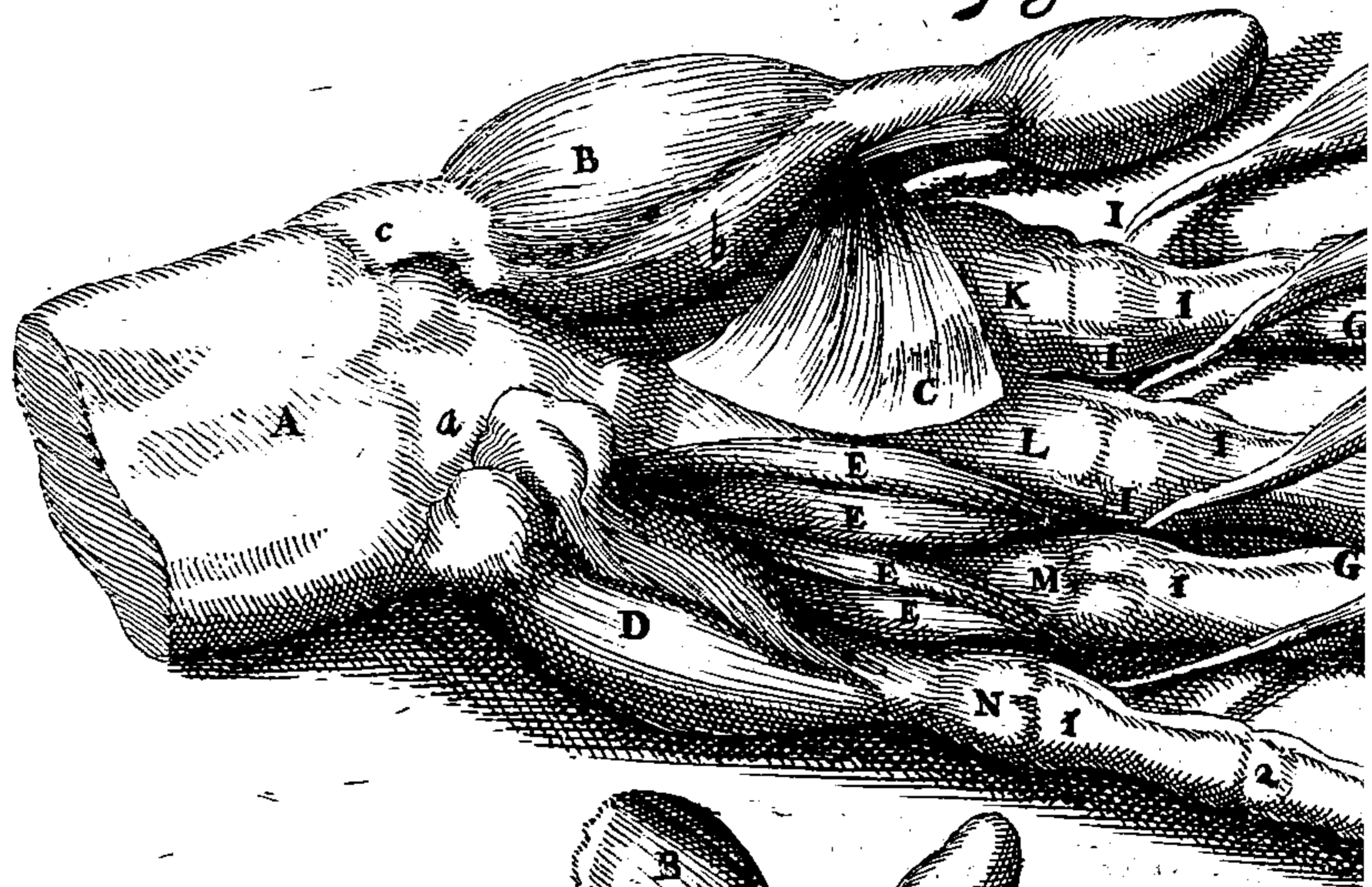
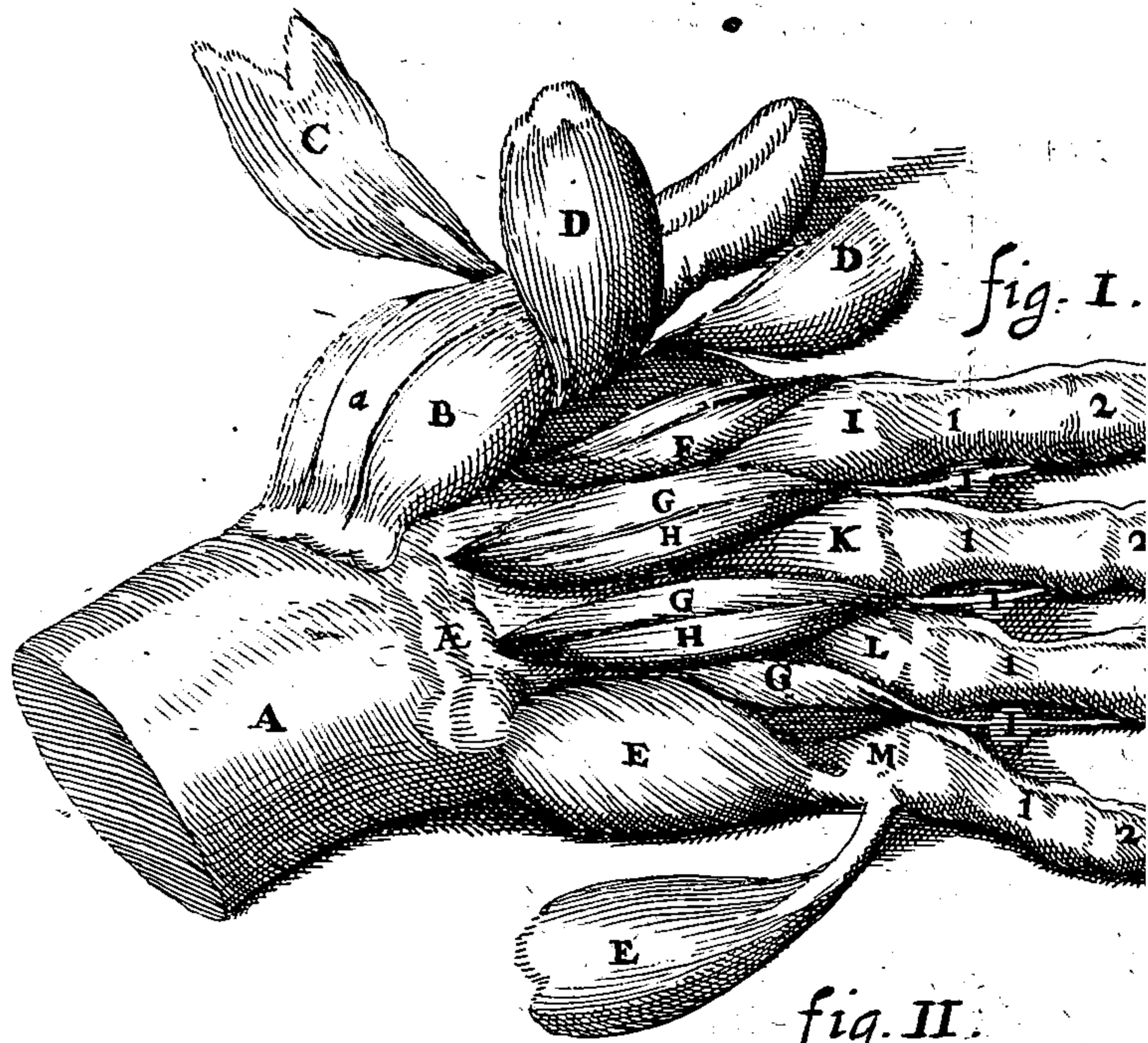

TABVLÆ VIGESIMÆ SEPTIMÆ
EXPLANATIO.

FIGVRA I.

Nonnullos digitorum musculos in cubito iacentes demonstrat.

- A** Tuberculum externum ossis humeri, à quo omnes ferè externi cubiti musculi enascuntur.
- B** Olecranium.
- CC** Digitorum extensor primus, è suo loco motus.
- aa** Interior eius tendinosa pars, quæ quatuor tendines comitatur, & ne à se mutuo abeant, prohibet.
- DD** Digitorum extensor secundus, in suo situ perfecte hic cernitur, nisi quòd eius tendo ad extremum parui digiti denudatus non est.
- E** Extendentium carpum exterior, sua tantum origine hic conspicuus, in suo situ.
- F** Indicem abducens.
- G** Pollicis extensor primus in suo situ.
- H** Pollicis extensor secundus in suo situ.
- I** Radius.
- K** Cubiti os.
- L** Vnus ex octo musculis internis interosseis, vt vocant, metacarpii ossi, quod indici præest, appensus.
- MM** Metacarpii ossa.
- N** Tendo-flectentis tertium pollicis internodium.
- O** Radium supinans breuis.

FIGVRA II.

Duos carpi tensores demonstrat.

- A** Externum humeri tuberculum.

- BB** Extendentium carpum exterior in suo situ.
- a** Principium ipsius in acie illa ossæ, quæ in humero est supra tuberculum exterius.
- b** Finis eiusdem tendineus, qui in duos mox diuiditur, quorum alter interior **cc** est: exterior **dd**.
- CC** Extendentium carpum interior, vtrinque quidem suis insertionibus adhærens, sed aliquantulum in medio eleuatus, vt cubiti os videatur.
- e** Principium ipsius à tuberculo humeri externo **A**.
- ff** Finis eiusdem tendineus.
- D** Secundus, siue breuis radii supinator.
- EE** Os cubiti.
- g** Inferior ossis cubiti appendix.
- h** Styloides cubiti ossis processus.
- FF** Os radii.
- GG** Ligamentum membraneum cubitum radio iungens, & externos musculos ab internis distinguens.
- H** Primus pollicis extensor extra situm.
- I** Secundus pollicis extensor extra situm.
- K** Carpus.
- L** Os metacarpii quod indici subtenditur.
- M** Os metacarpii medio digito substratum.
- N** Os metacarpii minimum digitorum sustinens.
- O** Pollicem adducens musculus.

Know Your Bible

Forgotten Books' Full Membership provides unlimited access to more than 28,000 volumes of Christian literature for \$8.99/month

HOLY BIBLE

Continue

*Fair use policy applies

I A D V L A E V I G E S I M A C O N T I N E N S
 E X P L I C A T I O .

Duos Radii Supinatores musculos demonstrat.

FIGVRA I.

Situm duorum radij supinatorum edocet.

- A Olecranium.
- B Externum humeri tuberculum.
- C Primus radii supinator, siue longus.
- a Principium ipsius ab externi humeri tuberculi acie.
- b Tendo eiusdem appendici radii d alligatus.
- D Secundus radii supinator, siue brevis.
- c Insetio eius in radium E.
- E Radius.
- d Radii appendix inferior, cuius interiori sedi, tendo primi radium supinantis inseritur.
- F Cubitus, siue Vlna.
- G G Ligamentum musculos distinguens.
- H H Carpum extendens interior, extra situm.
- e Ipsius principium.
- f g Tendo eiusdem in ossis metacarpii, quod minimo digito subtenditur, superiorem partem g. desinens.
- I K K Carpum extendens exterior, extra situm.
- I Ipsius principium.
- K K h h Duo quasi ventres huius musculi, qui totidem tendines (h h) producant.
- L L L L Quatuor ossa metacarpii.
- M Carpus.

FIGVRA II.

Supinatorem brevem integrum demonstrat.

- A Externum humeri tuberculum.
- Æ Pars inferior humeri abscissa.
- B Internum tuberculum humeri.
- C Olecranium.
- D Primus radii supinator, siue longus extra situm.
- a Principium ipsius.

- b b Tendo eiusdem dici e alligatu
- E Secundus radii perfecte cerr
- c Principium ipsi processu cari
- d Tendo eiusdem implar
- F Radius.
- e Appendix inferi
- G Cubiti os.
- H H Ligamentum musculos ab
- I Arteriæ, quæ a relicta est.
- K K K K Quatuor ossa
- L Carpus.

F I C

Secundum si rem extr. musculis ren

- A Externum tul iam penitus
- Æ Portio humeri
- B a b Radius à musc pendices d rior b.
- C c d Cubiti os simi appendici
- D Radii supinat
- E Ligamentum ab externi
- F Portio arteria dicis tangi
- G Pollicis ossa
- H H H H Ossa metacar
- I I Interstitia ossi sex ex octo apparēt, n
- K K K K Prima ossa q
- L L L L Secunda ossa
- M M M M Tertia & vlt rum.
- N Carpus.

Fig. III.

Fig. I.

TAB. XXIX.

Fig. II.

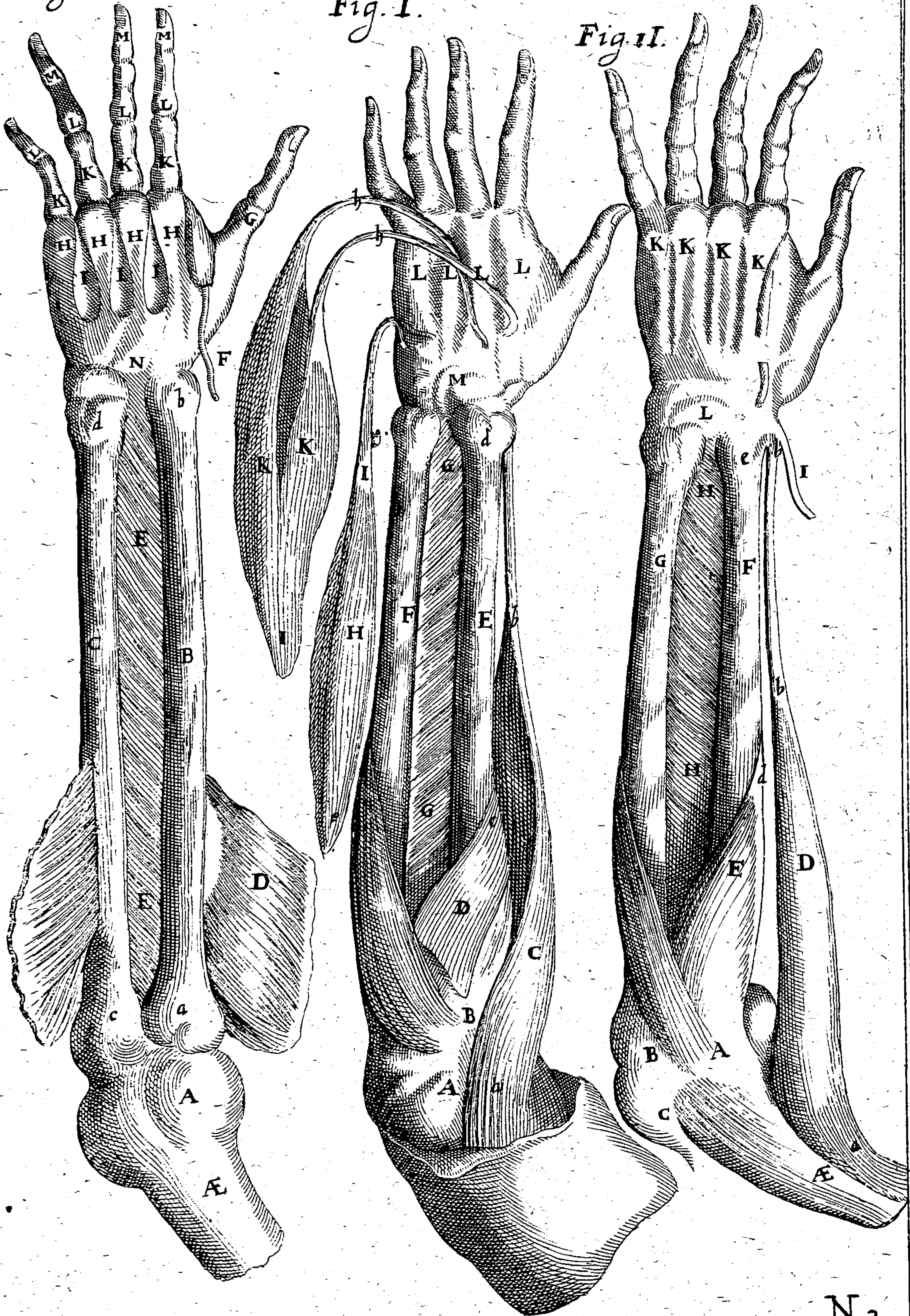

N 3.

is,
 iti
 le-
 nos
 hic
 nnto-
 nibus
 r.
 offe
 uum.
 us ap-
 infe-
 Huius
 erior d.
 m.
 iculos
 a Me-
 ndata.
 quibus
 erofseis
 bvelari.
 digito-

TABVLÆ VIGESIMÆ NONÆ
DECLARATIO.

- P** *Primum femur extendentium musculum, siue Glutaum maiorem, primo in sua sede, deinde extra situm demonstrat, ut utraque ipsius facies perfecte cernatur. Præter hunc secundum extendentium, & primum circumagentium femur ostendit.*
- A A** Est dorsi pars circa lumbos cute adhuc tecta.
- B B B B** Cutis cum adipe hic à subditis partibus ablata & inversa.
- C C C** Primus femur extendentium musculus, Gluteus magnus vocatus, in suo situ.
- D D** Spina ossis ilium, à cuius circumferentia (aa) superior pars principij huius primi musculi pronascitur.
- a a**
- E E E E** Os sacrum nondum detectum, à cuius latere, altera pars huius musculi (ab) exoritur.
- a b**
- F** Os coccygis, à cuius latere similiter (bc) infima pars primi musculi prodit.
- b**
- G** Magnus rotator, quem supervehitur, & cui adhæret hic primus femoris musculus.
- d** Tendo huius musculi validus ac latus.
- H I K** Musculus hic primus extra situm.
- H H H** Crassum & carnosum primi musculi principium, in quo hoc loco asperitates quædam videntur fibrarum eius, quæ ossibus adnatæ erant.
- I I I** Venter huius musculi, crassus quoque, sed paulatim angustatus, in quo considera insignes fibrarum hiatus, & quasi strias.
- K K** Tendinosa substantia huius primi musculi magno rotatori adnata
- L L** Secundus femur extendentium musculus, siue Gluteus medius, in suo situ.
- e e** Principium huius musculi carnosum, latum, ac semicirculare.
- M** Circumagentium femur primus, siue Iliacus externus, & Pyriformis, in suo situ.
- f** Principium ipsius à tribus humilioribus ossis sacri vertebrais.
- g** Tendo ipsius teres, qui in maioris rotatoris quartam impressionem desinit.
- N** Tuberculum ossis coxæ, à quo aliquot musculi tibiæ (R R R) prodeunt, ut suo loco dicetur.
- O** Rotundum ligamentum ab osse sacro ad hoc tuberculum protensum.
- P** Insignis nervus, qui ex lumborum & ossis sacri medulla huc delabitur, & in totum crus disseminatur.
- Q Q** Tertius femur circumagentium, Marsupialis dictus, in suo situ, quem nervus ille ac ligamentum prætergrediuntur.
- R R R** Tertius, quartus, & quintus tibiæ flectentes, parum distincte adhuc apparentes.

THIS PAGE IS LOCKED TO FREE MEMBERS
Purchase full membership to immediately unlock this page



Never be without a book!

Forgotten Books Full Membership gives universal access to 797,885 books from our apps and website, across all your devices: tablet, phone, e-reader, laptop and desktop computer

A library in your pocket for \$8.99/month

Continue

*Fair usage policy applies

- A A A Spina, siue superior semicircularis
extremitas ossis ilium.
- B B Secundus femur extendentium
musculus, in suo situ.
- C Magnus rotator, in quem hic
musculus inseritur.
- D E F Musculus hic extra suum situm
dependens.
- D D D Principium eius & asperitates,
quę in ipso conspiciuntur, inde
ortę, quod magna difficultate
ab osse, vt cui validissime anne-
ctitur, separatur.
- E E Ipsius venter carnosus.
- F Tendo, qui in maiorem rota vena
inseritur.
- G G Tertius femur extendentium
musculus, siue Glutęus mini-
mus, integer in suo situ, cui se-
cundus & primus instrati erant,
conspicius.
- a a Principium huius musculi à po-
steriore, & inferiore sede dorsi

- RYTHORIS DICUS, IN TUO TU.*
- I Ossis sacri inferior pars, à qua ex-
oritur.
- b Tendo ipsiusteres, qui maiori
rotatoris quartę impressioni
inseritur.
- K Idem extra situm.
- L Eius principium asperum quoq;
vt ab osse, cui connatum erat
resectum est.
- M Tendo eius longiusculus ac teres
- N Foramen quod hic musculus ob-
tegebat.
- O Circumagentium femur tertium
seu Marsupialis, in suo situ.
- P Ligamentum, quod externum os-
sis ilij tuberculum cum osse sa-
cro coniungit.
- Q Q Tuberculum ossis ilium, à qu-
tres tibiā flectentes muscu-
prodeunt.
- R R Duo ex illis musculis tibię ab ill-
tuberculo orti.
- S Os coccygis à cute iam nudatum

TAB. XXX.

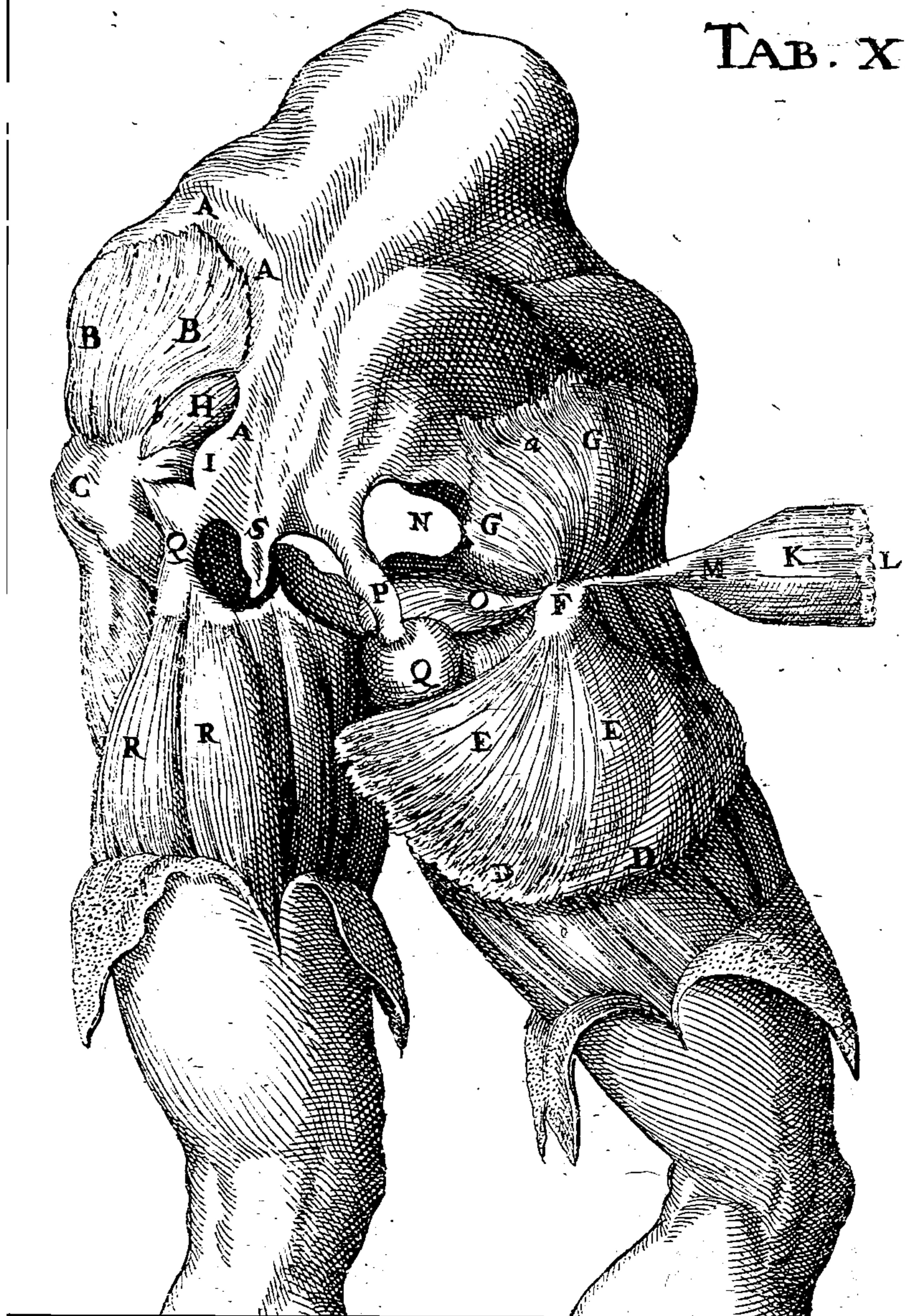

TABVLÆ TRIGESIMÆ PRIMÆ
EXPLANATIO.

| | | | |
|-------|--|-------|---|
| | P <i>Primum, secundum, & quartum femur flectentium, (præter cæteros) potissimum ostendit.</i> | | |
| A A | Duæ infimæ Thoracis vertebræ. | I I I | Secundus femur flectentium, siue Iliacus internus, in suo situ, totam ossium ilium cavitatem (NN) adimplens. |
| B B | Duodecima costa vtrinque suæ vertebræ adhuc adnexa. | K K | Spina, siue appendix ossis ilium, à qua hic secundus musculus oritur. |
| CCCC | Quinq; vertebræ lumborum. | e | Tendo ipsius, qui in minoris rotatoris humiliorem sedem inseritur. |
| a a | Flectentes lumbos musculi, siue Quadrati, in suo situ. | L L | Idem musculus extra situm, vt carnosam eius substantiam observes. |
| D D | Primus femur flectentium, <i>Joas</i> , siue Lumbalis, in suo situ hic conspicuus. | MMM | Principium ipsius carnosum ac semicirculare, quod in dextra parte asperum apparet, quod citra incisionem ab osse remoueri non possit. |
| b b | Principium huius musculi è vertebris duabus A A thoracis, & tribus CCC lumborum, enatū. | N N | Costa, siue cavitatis interna ossis ilium, quam hic musculus totam replet. |
| E | Tendo eiusdem musculi carnosam substantiam asciscens, sui & nervorum, (F,) qui sub ipso è spina egrediuntur, tutelæ gratia: hic in minoris rotatoris superiorem partem desinit. | O | Quartus femur flectentium musculus in situ. |
| F F | Nerui insignes, qui hoc loco vna cum tendine ipsius super ossa pubis abdomen egressi, in crus distribui incipiunt. | P | Idem musculus extra situm. |
| G G G | Idem musculus aliqua ex parte à vertebrarum corpore, à quo oritur, separatus, & extra situm positus. Quo loco duo notanda sunt, primum asperitates (cc) quæ signa sunt cohærentiæ huius musculi cum Vertebris: de inde insignes nervorum propagines, (dd) quæ eundem ingrediuntur. | Q | Principium præfati musculi latiusculum. |
| e e | | R | Secundus tibiæ extendens. |
| d d | | S | Tendinis primi, siue membranosi, tibiæ extendentis portiones dissectæ, quæ anteriorem cruris sedem totam investiunt. |
| H | Ossa pubis, quæ hic musculus su- | T | Primus tibiæ flectentium in suo situ, Fascialis dictus, tertia ab hac tabula melius conspicendus. |
| | | | pergreditur. |

Know Your Bible

Forgotten Books' Full Membership provides unlimited access to more than 28,000 volumes of Christian literature for \$8.99/month

HOLY BIBLE

Continue

*Fair use policy applies

TABVLÆ TRIGESIMÆ SECVNDÆ
EXPLICATIO.

Tertium femur flectentium proponit.

Tertius femur flectentium, Tri-
ceps dictus, in suo situ.

Eius principium.

Cohærentia huius muscoli cum
osse femoris, secundum aspe-
ram illam lineam, quæ in poste-
riore eius parte in longum e-
minet.

Idem musculus, femori quidem
secundum totam longitudi-
nem posteriorem adhuc adna-
tus, sed extrorsum flexus.

Principium ipsius ab osse coxen-
dicis resectum.

Diuisio tendinis huius muscoli, &
fissura quasi, per quam ferun-
tur vasa, venæ, inquam, & arte-
riæ crurales.

Secundus femur circumagen-
tium, aliis Obturator externus
dictus, adhuc in suo situ.

Idem musculus extra situm abse-
cto principio.

Eiusdem tendo, qui angustior fa-
ctus, in sinum magni rotatoris
inserirur.

L Primus femur circumagentium
extra situm.

M Parvus rotator, quem tertius fe-
mur flectentium amplectitur.

N Magnus rotator, ab omnibus, qui
in ipsum inserti erant musculis,
denudatus.

O O Quintus tibiæ flectentium, Bi-
ceps, extra locum à crure de-
pendens.

P Carnosa illa moles, quæ secun-
dum ipsius principium ab Ana-
tomicis statuitur, & ipsi, post-
quam ultra femoris medium
descendit, interna parte adna-
scitur.

Q Internum caput inferioris femo-
ris appendicis.

R R Externum eius appendicis caput.

S S S Principia musculorum pedi dica-
torum, remota cute, detecta.

T T Dorsum ossium innominatorum,
à Glutæis musculis sibi adnatis
prorsus liberatum.

V Ossa pubis.

X X Foramina ossium pubis, à muscu-
lis femoris Obturatoribus di-
ctis, occupata.

TAB. XXXII.

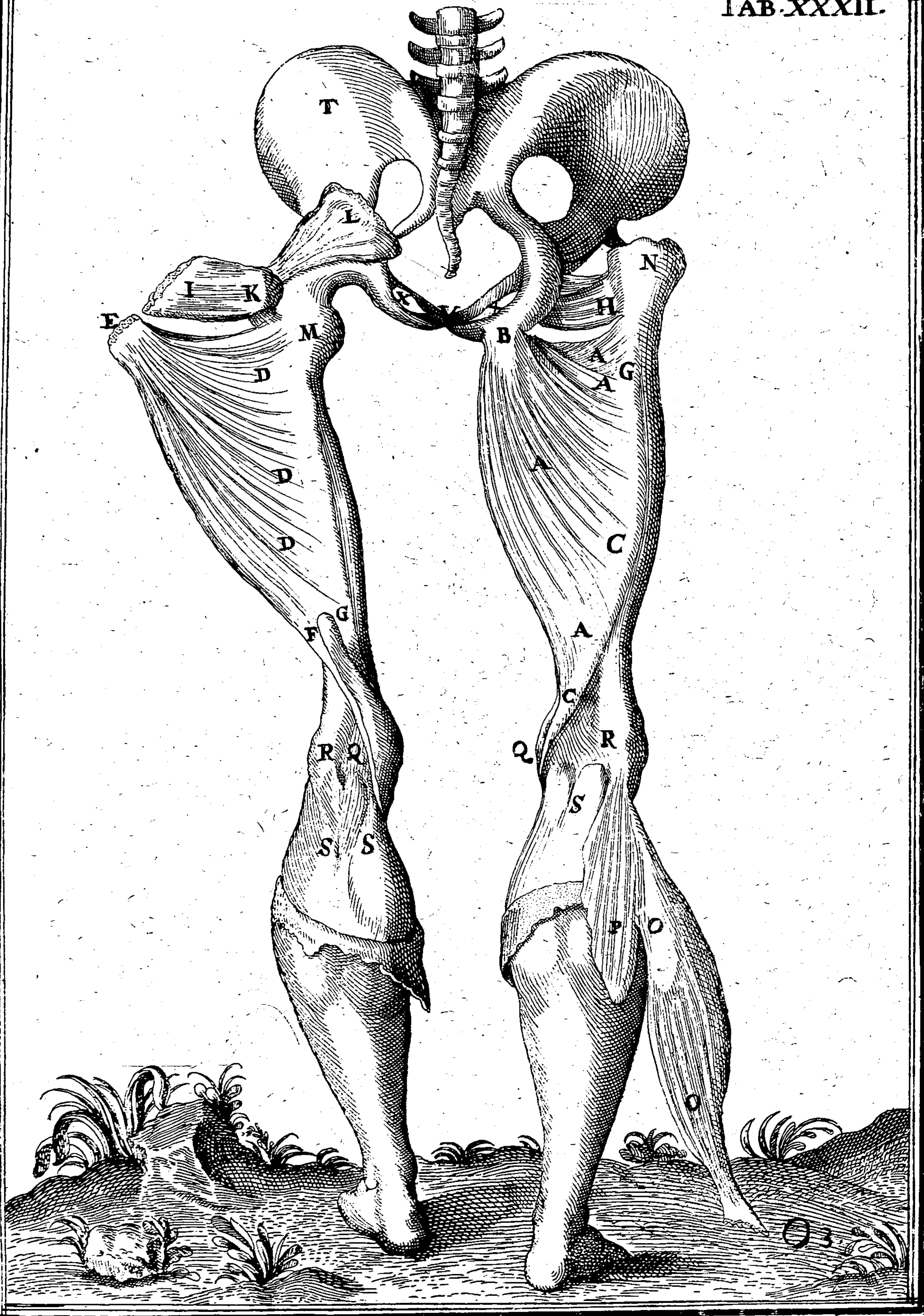

in
e-
r-
ui
is,
Bi-
le-
un-
na-
of-
um
ina-
mo-
ipur-
fica-
rum,

| | | | |
|------|---|-------|--|
| | Q <i>Quartum femur flectentium, tum secundum, tertium, ac quartum circumagentium ostendit; tres item posteriores tibiæ flectentes representat.</i> | | |
| AAAA | Quartus femur flectentium in suo situ. In hoc varias licet observare fibras, sic quidem distinctè, ut citra negotium in plures musculos separari possit. | P | Principium eius nerveum, teres, & longum. |
| B | Ossis pubis pars anterior, ex qua musculus hic originem ducit. | Q | Eiusdem musculi tendo nerveus, qui ad anteriora tibiæ reflexus, sub genu terminatur. |
| CC | Secundus femur circumagentium, quem Obturatorè externum vocant, quod ab exteriorè parte foraminis ossium pubis enascatur, hic in suo transverso situ conspicitur. | R | Quartus tibiæ flectentium extra situm. |
| DDE | Tertius femur circumagentium, quem Obturatorem internum nonnulli, & Marsupialem appellant, hoc loco in suo situ apparet. | S | Huius musculi caput nerveum. |
| DD | Caput ipsius latum, & semicirculare. | T | Tendo eiusdem latiusculus, in latus internum tibiæ anteriorè insertus. |
| E | Quatuor tendines musculi marsupialis vniti, qui in marsupio carneo (FF) reconditi sunt. | V | Quintus tibiæ flectentium, Biceps, extra situm. |
| FF | Marsupium illud carneum in suo adhuc situ, vna cum contento tendine, non nihil discissum, ut tendinis in ipsum ingressus pateat. | X | Ipsius principium, quod primò acutum est, sed mox carnosius redditur. |
| GG | Idem musculus Marsupialis dictus extra situm, in quo carnosam ipsius substantiam & principii asperitatem observare licet. | Y | Ostenditur substantia tendinea huius principii in facie interna. |
| H | Marsupium carneum & ipsum extra situm remorum, ut exactius sese conspiciendum præbeat. | Z | Carnea moles, quæ paulò quàm mediū longitudinis ipsius femoris superavit, musculo huic accedit, & pro altero capite habetur, vnde & Biceps à nonnullis dissectionum professoribus dicitur. |
| I | Quartus femur circumagentium in suo situ. | aab b | Tertius femur extendentium extra suum situm. |
| K | Tertius tibiæ flectentium, Seminevrosus dictus, in situ. | aaa | Huius musculi asperum principium. |
| L | Quartus tibiæ flectentium, Semimembraneus vocatus, in situ. | bb | Eiusdem musculi finis, sive tendo lividus. |
| M | Quintus tibiæ flectentium, sive Biceps, in suo situ. | c | Primus femur circumagentium extra situm. |
| N | Appendix ossis coxendicis, à qua tres isti musculi tibiæ, originem suam habent. | d | Foramen, quod ab hoc musculo obturatur. |
| O | Tertius tibiæ flectentium extra situm. | e | Poples. |
| | | ff | Ossa ilium. |
| | | gg | Ossa coxendicis. |
| | | h | Os sacrum. |
| | | i | Os coccygis. |
| | | ll | Ligamentum, os sacrum coxendicis ossi utrinque alligans. |
| | | mmm | Tertius femur flectentium, Triceps, in suo situ. |
| | | nn | Femur. |
| | | o | Rotator maior. |
| | | p | Coxendicis acetabulum. |
| | | qq | Primi pedem extendentium, sive Gastrocnemii externi portio, cuius duo capita rr eleganter comparent. |
| | | rr | Capita duo primi pedem extendentium musculi. |

THIS PAGE IS LOCKED TO FREE MEMBERS
Purchase full membership to immediately unlock this page



Never be without a book!

Forgotten Books Full Membership gives universal access to 797,885 books from our apps and website, across all your devices: tablet, phone, e-reader, laptop and desktop computer

A library in your pocket for \$8.99/month

Continue

*Fair usage policy applies

TABVLÆ TRIGESIMÆ QVARTÆ DILVCIDATIO.

| | | | |
|---|---|------|--|
| <i>D</i> <i>E</i> <i>l</i> <i>i</i> <i>n</i> <i>e</i> <i>a</i> <i>n</i> <i>t</i> <i>u</i> <i>r</i> <i>p</i> <i>r</i> <i>i</i> <i>m</i> <i>u</i> <i>s</i> <i>,</i> <i>&</i> <i>s</i> <i>e</i> <i>c</i> <i>u</i> <i>n</i> <i>d</i> <i>u</i> <i>s</i> <i>t</i> <i>i</i> <i>b</i> <i>i</i> <i>a</i> <i>m</i> <i>f</i> <i>l</i> <i>e</i> <i>c</i> <i>t</i> <i>e</i> <i>n</i> <i>t</i> <i>i</i> <i>u</i> <i>m</i> <i>,</i> <i>&</i> <i>p</i> <i>r</i> <i>i</i> <i>m</i> <i>u</i> <i>s</i> <i>e</i> <i>a</i> <i>n</i> <i>d</i> <i>e</i> <i>m</i> <i>e</i> <i>x</i> <i>t</i> <i>e</i> <i>n</i> <i>d</i> <i>e</i> <i>n</i> <i>t</i> <i>i</i> <i>u</i> <i>m</i> <i>,</i> <i>m</i> <i>u</i> <i>s</i> <i>c</i> <i>u</i> <i>l</i> <i>i</i> . | | M M | Principium & medium primi tibiam extendentium, partim carnosum intus, partim nervosum exterius. |
| AA | Primus tibiam flectentium musculus in suo situ, hic obliquo ductu ab externis, ad interiores femoris partes excurrit, in quo progressu æqualem v-bivis latitudinem observat, vt non inepte à nonnullis fasciæ comparatus fuerit, & propterea Fascialis quoque dictus. | NN | Spina ossis ilium, à cuius fere medio, huius musculi principium emanat. |
| B | Anterior pars spinæ, sive appendicis ossis ilium, à quo musculi huius principium carnosum & nerveum oritur. | OOOO | Tendo latissimus & fortis, aliquomodo extra situm. Prope genu enim ab insertione liberatus est, vt reliqui musculi quos omnes fere involvit, detegerentur. |
| C | Locus in anteriore tibia, vbi tendine suo nervoso ac lato implantatur. | P | Portio pauca tendinis huius musculi relicta, vt sectionis vestigiū apparet. |
| DD | Idem musculus extra situm. | QRS | Idem musculus primus tibiam extendentium extra situm, à tendine suo dependens. |
| EE | Ossis ilii costa, sive cavitas interna. | Q | Principium eiusdem musculi. |
| FF | Secundus tibiam flectentium musculus, Gracilis dictus, in suo situ, qui recta per femoris interiora carneus decurrit. | R | Eiusdem venter brevis, sed crassiusculus. |
| G | Commiffura ossium pubis, prope quam hic musculus nerveo & amplo principio enascitur. | SSS | Insignis tendo huius musculi, in quo fibras rectas elegantissime à sculptore expressas diligenter adverte. |
| H | Locus designatur in quem hic musculus infra tendinem primi tibiam flectentium inseritur. | T | Locus infra genu, vbi hic musculus in tibiam & fibulam inseritur. |
| IKL | Idem musculus extra situm. | VV | Tertius femur flectentium, vtrinque in suo situ existens. |
| I | Eiusdem principium nervosum & latum, ab ossè pubis, vnde nascitur, separatum. | X | Secundus femur circumagentium in situ. |
| K | Eiusdem venter rotundus. | Y | Quartus femur flectentium principio suo extra situm remotus. |
| L | Eiusdem finis & tendo subrotundus. | Z | Idem musculus in situ. |
| MMOO | Primus tibiam extendentiū, sive Membranofus, & lati tendinis. | aaa | Secundus tibiam extendentium, in situ, sequenti tabula elegantius conspiciendus. |
| | | bb | Quartus tibiam extendentium, circa suum finem conspicuus. |
| | | c | Caput superius femoris. |

TAB. XXXIV.

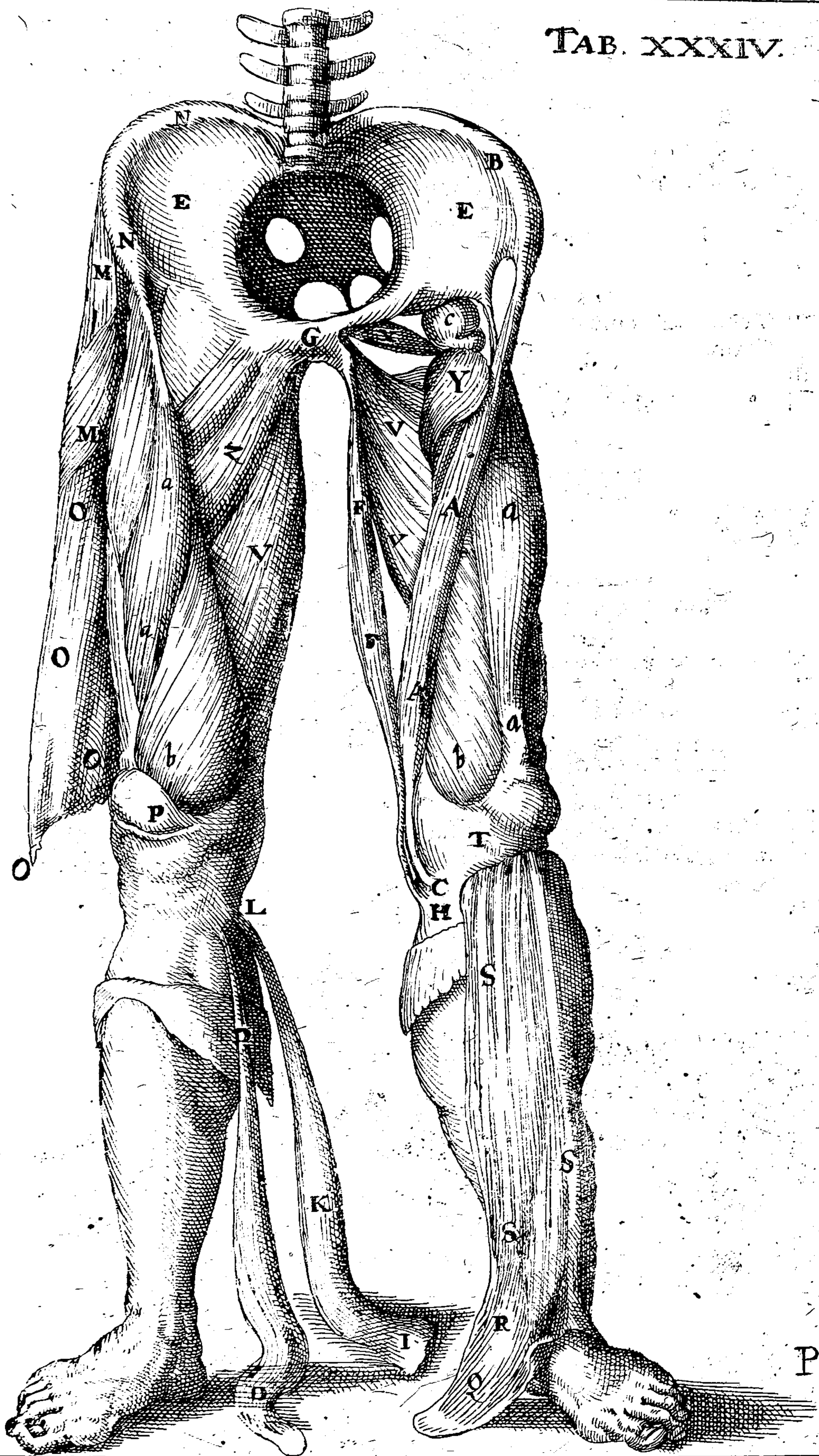

x-
 n-
 u-
 do
 in-
 inf-
 te-
 ire-
 et.
 ten-
 : suo
 scu-
 ro fi-
 store
 us in
 ue in
 m in
 acipio
 n feu,
 nspi-
 circa

TABVLÆ TRIGESIMÆ QVINTÆ
EXPLICATIO.

| | | | |
|-------------|---|-------------|--|
| | S <i>Secundum, tertium, & quartum tibi- am extendentes musculos conti- net.</i> | | |
| A A | Secundus tibiā extendentium, five Rectus; in suo situ, cuius venter car- nosus & teres, hoc loco inspicitur. | LLL | Quartus tibiā extendentium in suo situ, cuius ingentem molem, à qua Vasti interni nomen accepit, con- templare. |
| B | Tuberculum internum ossis ilium, à quo hic musculus originem habet. | MM | Principium huius musculi, partim à cer- vice femoris, partim à magno rota- tore prodiens. |
| C | Tendo huius musculi robustus & ner- veus. | N | Ipsiū tendō membranofus. |
| DEF | Idem secundus tibiā extendentium extra situm suum, partim carnosus, partim nerveus. | O | Cervix femoris. |
| D | Principium eius acutum & nerveum. | P | Magnus rotator. |
| EE | Medium ipsius carneum. | QQQ | Tertius femur flectentium, in suo vtrin- que situ. |
| F | Tendo eiusdem robustus, qui hoc loci sequentium duorum tendinibus miscetur, & patellam circumample- ctitur. | RR | Costa five cavitas ossis ilium. |
| GGGG | Tertius tibiā extendentium, Vastus, exterius vocatus, in suo situ. | S | Secundus femur circumagentium. |
| H | Principium huius musculi, quod à radi- ce maioris rotatoris, quem amplecti- tur, enascitur. | TTT | Corpora vertebrarum lumborum. |
| I | Tendo eiusdem membranofus, qui vna cum secundi & quarti tibiā exten- dentium tendinibus patellam pri- mum involuit, postea in tibiā tu- berculum anterius inseritur. | VVVV | Cartilaginee vertebrarum corporibus interiectæ. |
| KK | Locus est, per quem secundus tibiā extendentium descendit, vbi duo Vasti, internus & externus, five ter- tius & quartus tibiā extendentes, connati sunt, & plumbeo colore comparent. | XXXX | Transuersi processus vertebrarum lumborum, vtrinque prominentes. |
| | | Y | Commiffura ossium pubis. |
| | | Z | Cavitas, quam Anatomici pelvim ap- pellant. |
| | | a | Patella genu præfixa. |
| | | bb | Anterior tibiæ sedes, Anticnemium dicta. |
| | | c | Caput superius femoris. |

Know Your Bible

Forgotten Books' Full Membership provides unlimited access to more than 28,000 volumes of Christian literature for \$8.99/month

HOLY BIBLE

Continue

*Fair use policy applies

TABVLÆ TRIGESIMÆ SEXTÆ
EXPLANATIO.

| | | |
|--------------|--|--|
| | T Tertium, & quartum tibiā extendentes musculos diligentius examinat. | M Substantia huius musculi tendinosa & livida. |
| AAA | Corpora Vertebraꝝ lumborum. | NN Quartus tibiā extendentium, sive Vastus internus, in suo situ. |
| BBBBB | Transversi vertebraꝝ processus. | O Aduerte hic locum, ex quo originem hic musculus ducit, & quā validè femori adhæreat. |
| CCC | Cartilagine, quæ singulis vertebraꝝ corporibus interpositæ sunt, ligamentorum vices obeunt. | PP Tertius femur flectentium vtriusque ex aliqua parte conspicuus. |
| DD | Costa, sive interna ossium ilii cavitatis. | QQ Secundus femur circumagentium hic obscure cernitur. |
| E | Commisura ossium pubis. | RR Quartus tibiā extendentium, à suo socio, tertio puta musculo, & ab ipso osse, remotus. |
| FF | Caput femoris, quod coxendicis ossi committitur. | SS Principium ipsius, quod à cervice femoris, & magno rotatore enatum est, hoc loco resectum cernitur. |
| GG | Cervix ossis femoris. | TT Pars lateralis huius musculi, qua in longum cum tertio tibiā extendentium coaluerat. |
| HH | Magnus femoris rotator. | VV Os femoris cui immediatè adhærent tertius & quartus tibiā extendentes musculi. |
| I | Tertius tibiā extendentium, sive Vastus externus, suo principio ab osse femoris ex parte separatus, quemadmodum & à quarto in longum scissus, & ad exteriora flexus. | XX Tertius tibiā extendens, cuius tendinosa & livida substantia eleganter hic à sculptore expressa est. |
| K | Eius principium, quod magnum rotatorem ambiebat, ossi adnatum, vnde asperitates in abscissione factæ. | Y Carnosum principium eiusdem tertii musculi, quod rotatori magno circumcirca adnatum erat. |
| LLL | Incisio in iis partibus huius musculi, ubi is cum quarto tibiā extendentium coaluerat. | |



TABVLÆ TRIGESIMÆ SEPTIMÆ
DECLARATIO.

| | | | | | | |
|---|----------|---|------|----|---|--|
| | Q | <i>Quæ restant ad exquisitam secundi, tertii, & quarti tibiæ extendentium cognitionem, pertexit.</i> | | | | |
| A | AAA | Lumborum vertebræ. | | | | |
| B | BB | Cartilagine vertebrarum ossibus interpositæ. | | | | |
| | C | Commisura ossium pubis. | | | | |
| D | DD | Cavitas interna, siue costa ossium ilium. | | | | |
| E | EE | Transversi vertebrarum processus. | | | | |
| | FF | Caput femoris, quod cum coxendicis acetabulo committitur. | | | | |
| | GG | Cervix femoris. | | | | |
| | HH | Magnus rotator. | | | | |
| I | III | Duo femoris ossa in antica sui parte à musculis denudata. | | | | |
| | K | Internum caput inferioris femoris appendicis detectum. | | | | |
| | L | Externum huius appendicis caput. | | | | |
| | M | Tertius tibiæ extendentium musculus extra situm interna parte conspicuus. | | | | |
| | N | Huius principium à rotatore magno, magna ex parte ablatum. | | | | |
| | OO | Sectio in ea parte facta, ubi quarto tibiæ extendentium adnatum erat. | | | | |
| | PP | Eiusdem sectionis vestigium in quarto conspicuum. | | | | |
| Q | RR | Quartus tibiæ extendentium musculus, extra suum situm nonnihil eleuatus, vt interna eius pars conspiciatur. | | | | |
| | Q | Principium huius musculi, magno | | | | |
| | | | | | rotatori & femoris ceruici circumcirca adnatum. | |
| | | | R | RR | Venter eiusdem musculi, interiore sui parte, qua ossi femoris incumberebat, conspicuus. In hoc obserua asperitates, quæ in sectione relicte sunt, quod valide ipse femori adnascatur. | |
| | | | | S | Tendo secundi tibiæ extendentium musculi. | |
| | | | | T | TT | Tertij femur flectentium magna pars hic cernitur. |
| | | | | V | Secundus femur circumagentium extra situm. | |
| | | | XXXX | | Tertius femur flectentium integer in naturali suo situ hic conspicuus. | |
| | | | | Y | Eiusdem tendo in internum femoris tuberculum insertus. | |
| | | | | Z | Foramen in hoc tendine, per quod venæ & arteriæ crurales trāseūt. | |
| | | | | a | aa | Secundus tibiæ extendentium deorsum à tendine pendens. |
| | | | | b | bb | Tertius tibiæ extendentium deorsum quoque pendens. |
| | | | | c | cc | Quartus tibiæ extendentium similiter pendens. |
| | | | | d | dd | Divisio tendinis huius quarti musculi, cuius vna pars in fibulam, altera in tibiæ inseritur. |
| | | | | e | eee | Concursus tendinum horum trium musculorum prope patellā. |
| | | | | f | | Foramen ossium pubis. |
| | | | | g | | Cavitas, quam Dissectionum Professores Pelvim appellant. |

THIS PAGE IS LOCKED TO FREE MEMBERS
Purchase full membership to immediately unlock this page



Never be without a book!

Forgotten Books Full Membership gives universal access to 797,885 books from our apps and website, across all your devices: tablet, phone, e-reader, laptop and desktop computer

A library in your pocket for \$8.99/month

Continue

*Fair usage policy applies

TABVLÆ TRIGESIMÆ OCTAVÆ
DILVCIDATIO.

FIGVRA I.

- P** *Primum pedem extendentium demonstrat.*
- A** Tertij, quarti, & quinti tibiā flexentium musculorum fines.
- B** Genu posterior pars, quam poplitem vocant.
- C** Cutis à tibiā posteriore parte vna cum pinguedine separata.
- F** Primus pedem extendentium musculus siue Gasterocnemius externus Spigelij in suo situ.
- I** D Primum principium huius musculi, quod ab interno femoris tuberculo originem ducit.
- E** Alterum eiusdem principium, ab externo femoris tuberculo pronatum.
- F** Coitus horum principiorum duorum in vnum ventrem.
- G** Venter insigniter carnosus huius musculi suram constituens.
- H** Initium tendinis circa medium longitudinis tibiā, qui descendens sensim fit angustior.
- I** Notatur, quo pacto secundum principium intendinem, paulo superiore, quam primum, loco, degeneret.
- K** Finis siue insertio huius tendinis in calcaneum.

FIGVRA II.

- Oblique tibiā mouentem, & secundum pedem extendentium, tum Plantarem musculum exhibet.
- A** Genu ab interno latere conspicuum.
- B** Portio quarti tibiā extendentium musculi.
- E** Tertius, quartus & quintus tibiā flexentium musculi prope poplitem, vna cum toto femore, abscissi.
- F** Flexura genu, Poples vocata.
- G H** Suppopliteus siue oblique tibiā mo-

uentium musculus in suo situ.

- G** Principium huius musculi, quod latum & nerueum, ab externo femoris capite, vel (vt alius placet) à ligamento articuli genu posteriori, exoritur.
- H** Finis eiusdem musculi in posteriorem & internam superioris tibiā appendicis partem desinens.
- I K K** Musculus cuius latus tendo mediæ plātæ subnascitur, plantaris propterea cognominatus.
- I** Caput huius musculi à tubere femoris externo enatum.
- K K K** Tendo rotundus huius musculi, obliquè ab externis, in calcanei internum latus descendens.
- L M N** Secundus pedem extendentium musculus siue Gasterocnemius Spigelio sic dictus, in suo situ.
- L** Caput huius musculi nerueum validūq;.
- M M** Venter insigniter latus, à prædicto capite pendens.
- N** Tendo huius musculi, omnium qui in corpore sunt, fortissimus. hic ad medium tibiā sensim angustatur mixtusq; cum primi pedem extendentiū tendine (Q) in calcē implantatur.
- OP Q** Primus pedem extendentium musculus extra locum prostratus jacet.
- O O** Duo principia huius musculi à se diuisa.
- P** Designatur locus vbi duo hæc capita coeunt.
- Q Q R** Tendo eiusdem musculi, cuius in calcanei posterius latus insertionem R denotat.
- S S** Duo officula Sesamoidea, quæ principiis duobus huius musculi præfixa sunt, ad eludendum impetum duorum femoris capitum.

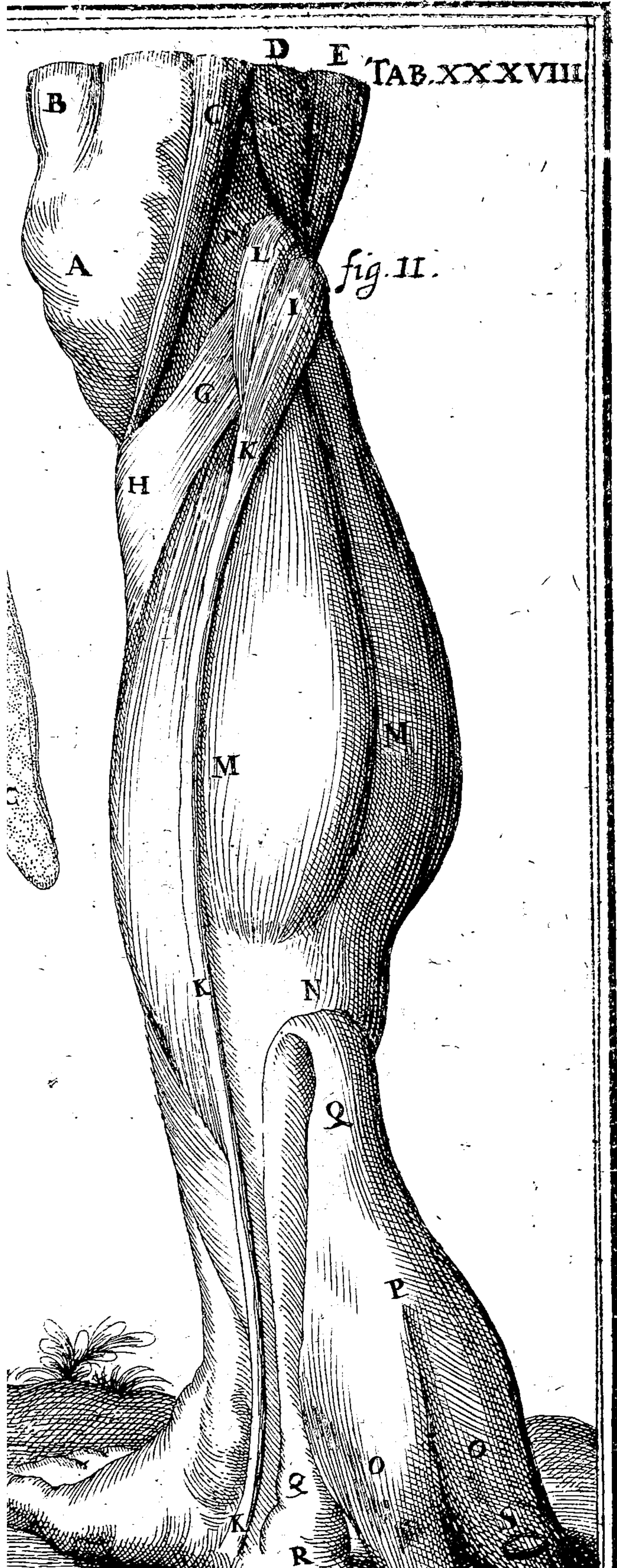

TABVLÆ TRIGESIMÆ EXPLICATIO

FIGVRA I.

Vtrumq; pedem flectentium, & secundum digitorum internodium extendentem, in suo situ ostendit.

| | | | |
|-------|--|--|----------|
| | | | E E |
| | | | e |
| | | | f |
| A | | Genulatus internum. | |
| B | | Externum femoris tuberculum. | G G |
| C C | | Primus flectentiū pedem, siue Tibiæus anticus, perfecte in suo situ ceratur. | H I |
| a | | Principium ipsius. | K |
| b b | | Tendo eiusdem. | L |
| D E | | Fibulæ appendices. D superior est, E inferior. | M |
| F G | | Tibiæ appendix vtraque. F superior est, G inferior. | N O P |
| H H | | Secundus flectentium pedem, alijs Peronæus secundus dictus. | Q |
| c | | Principium huius musculi à fibula D E. | |
| h h i | | Eiusdem tendo h h, cuius insertio in os tarsi parvum digitum sustinens, caractere i notatur. | R |
| I I | | Extendens tertium digitorum internodium extra locum. | |
| K | | Quatuor tendines huius musculi, ligamento adhuc conuincti. | |
| L | | Extendens secundum digitorum internodium, à ligamento transverso enatus, in situ. | A |
| M M M | | Quatuor tendines huius musculi. | B b b |
| N N | | Pollicis extensor extra situm. | C C C |
| O | | Eius finis duplici tendine hoc loco conspicuus, cum interdum vnicum tantum habeat. | D D |
| P | | Calcaneus. | E |
| Q | | Dorsum pedis. | F |
| R | | Flexura pedis, siue Tarsus. | G G H |

FIGVRA II.

Oblique pedem moventium primum in situ representat.

| | | | |
|-------|--|--|---------|
| | | | a a a a |
| | | | I I I I |
| A | | Interius tuberculum femoris. | |
| B | | Exterius tuberculum femoris. | K K K K |
| C c c | | Ostibię, cuius superiorem appendicem C denotat. | L L L I |
| D d d | | Fibula, cuius superior appendix D litera signatur. | N P |

Know Your Bible

Forgotten Books' Full Membership provides unlimited access to more than 28,000 volumes of Christian literature for \$8.99/month

HOLY BIBLE

Continue

*Fair use policy applies

TABVLÆ QVADRAGESIMÆ EXPLANATIO.

| | |
|--|--|
| <p>P <i>Primum oblique pedem mouentium musculum in suo ferè situ continet.</i> Duo capita inferiora femoris. Tibiæ os. Fibula à musculis libera. Oblique pedem mouentium, five adducens, totus carnosus, vsque ad internum ferè malleolum, hic non amplius in suo integro situ conspicuus. Tendo teres, quem hic musculus educit, & in pedem interiorem inserit. Pars inferior ligamēti lati, tibiam fibulæ nectētis, q̄ musculos in tibiā iacentes in anteriores & posteriores dirimit. Processus ossis tibiæ, qui internum malleolum constituit. Calcaneus. Flectentium pedem secundus. Huius tendo teresi iuxta medium longitudinis fibulæ incipiens, in os tarfi parvum digitum sustinens insertus. Vnus ex interosseis musculis, pollicem ad interna ducens, in suo situ. Pollicem flectens extra situm. Vnus ex interosseis musculis. Transversalis Placentini musculus, cuius historiam postea tabula vltima trademus, in suo situ. Alius ex interosseis musculis, in suo situ, minimum digitum abducens. Musculi lumbricales extra situm. Portio carnosā à qua lumbricales musculi enascuntur, extra plantam pedis, vbi situs eius erat, tracta. Quatuor tendines tertium digitorum internodium flectentis musculis, à quibus lumbricales oriuntur hic abscissi sunt. Quatuor musculorum lumbricalium tendines. Oblique pedem mouentium secundus, extra situm. X Planta pedis.</p> | <p>mus vocatus, in suo situ conspicuus. B Principium eius validum nerveumque à superiore fibulæ appendice (V) prodiens. C d Venter eiusdem teres, carnosus, externa parte (C) lividus, interna (d) rubicundus. DD Eiusdem tendo circa medium longitudinis fibulæ enatus. EE Secundus flectentium pedem, aliis Peroneus secundus dictus, Spigelio Semifibuleus. F Tendo eius teres, qui ad fibulæ posteriora reflexus, sub externo malleolo in os tarfi, parvum digitum sustinens, inseritur. G Extendens tertium digitorum internodium parte inferiore conspicuus. HHHH Tendines quatuor eiusdem in digitos distributi. I Quintus tendo eiusdem musculi, nonnunquam ad pollicem amandatus. KKKK Membraneum quoddam ligamentum quatuor hos tendines convinciens. L Pollicem extendens nondum ex omni parte detectus. a Principium ipsius à medio fibulæ. b Tendo eiusdem. MNO Primus flectentium pedem, five Tibiæus anticus aliorum. M Principium eius acutum & nerveum anterius à tibiæ fibulæque superioribus appendicibus enatum. N Venter ipsius carnosus. O Tendo eiusdem rotundus, qui nonnihil obliquè inferius anticnemium supervectus, prope pedis articulum, in internum latus ossis pedii, quod pollicis ossi præponitur, implantatur. P Ligamentum transversum, five annulare pedis. Q Calcaneus. R Malleolus externus. S Extendens secundum digitorum internodium, magna ex parte adhuc tendinibus tectus. TV Appendices superiores, T quidem Tibiæ, V autem Fibulæ. X Ligamenti lati tibiam fibulæ alligant nonnulla portio.</p> |
|--|--|

FIGVRA II.

S *ecundum oblique pedem mouentium & tertium digitorum internodium ac pollicem extendentes, ostendit.*

- A** Externum latus genu in pede dextro.
D Oblique pedem mouentium secundus, Spigelio Fibuleus, aliis Peroneus pri-

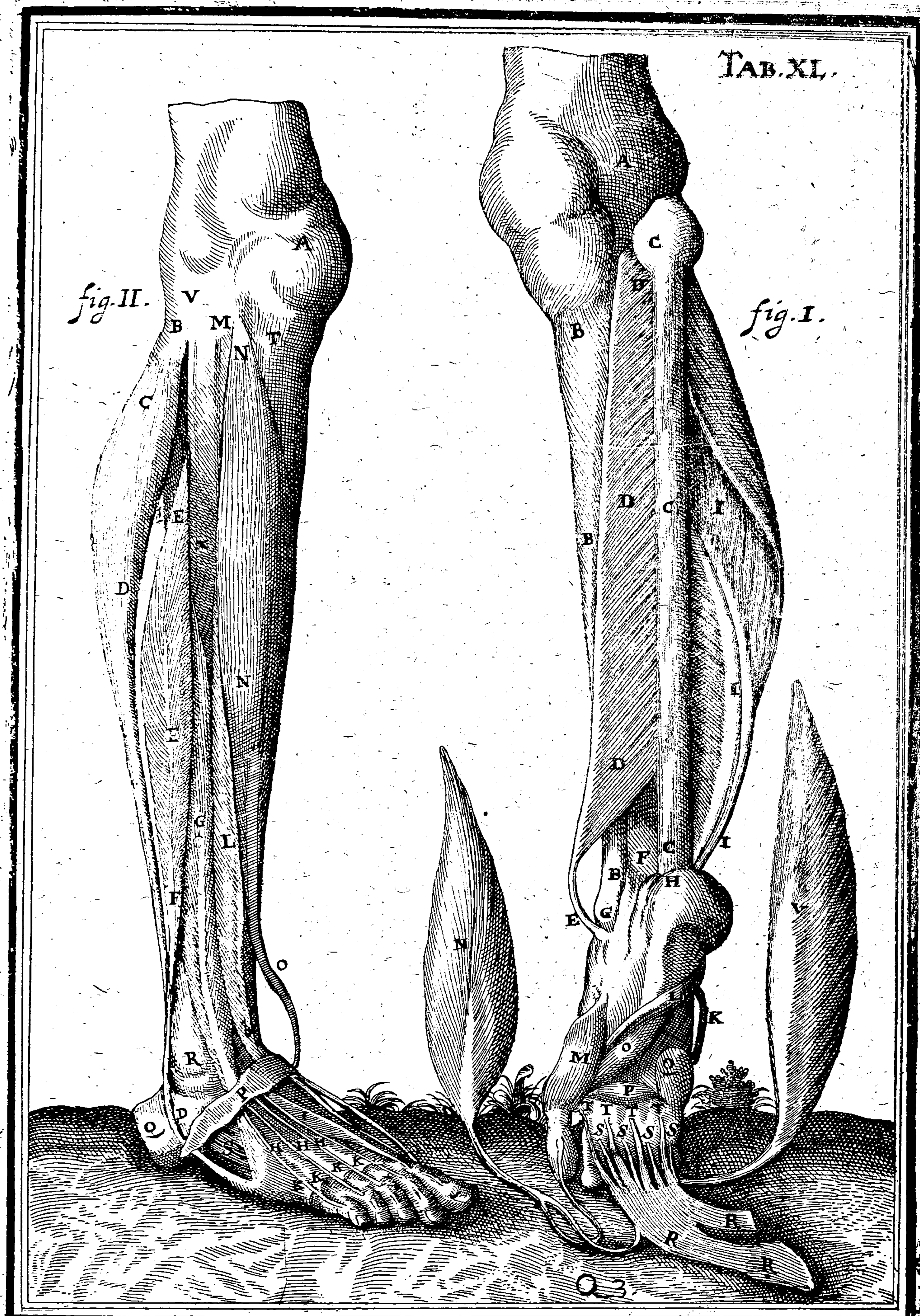

TAB. XL.

fig. II.

fig. I.

A
V
B
M
N
T
C
E
D
N
E
G
L
F
R
O
P
H
K
L
M
N
O
P
Q
R
S
T
U
V
W
X
Y
Z

A
C
B
D
C
I
B
D
E
B
F
C
I
E
G
H
K
M
O
P
Q
R
S
T
U
V
W
X
Y
Z

Q3

QVADRAGESIMÆ PRIMÆ DECLARATIO.

G V R A I.

*m internodii, tum pollicis flexores
stendit.*

femoris relicta adhuc, re-
uperiore abscissa.

sui parte.

oris caput.

oris caput.

lia pars nuda à musculis,
riorem appendicem E su-
gnat.

musculus, sive Oblique ti-
ens extra suum situm.

ius latū & membranosum.

1 carnosus in interna parte

situs erat hic musculus.

itorum pedis internodium

quæ media est longitudinis
ipit hic musculus tendino-

situs huius musculi in situ.
dē, sive Obliq; pedē ad in-
ovēs, nōdū totus cōspicius.

r.

tis tendinis prope malleo-
num, vbi oblique sub mal-

odem, quo flexor tertii in-

unitus ligamento, ad ter-

icis articulum progreditur.

lucens in suo situ.

dem extendentium mus-
e Gasterocnemius internus

tra situm.

stulus extra situm quoque
am prostratus iacet.

& rotundus tendo huius

n quem hi duo musculi im-
r.

I G V R A II.

*ulos: sed vna primum oblique pedem
m demonstrat.*

cissa superiore, infima pars
ta.

AA Duo inferiora femoris capita.

BBB Ostibæ.

CC Fibula.

DEE Tertium digitorum pedis internodium
flectens musculus.

D Acutum principiū huius musculi quod
à tibia exoritur.

EEE Gracilis & carnosus venter eiusdem
musculi, levatus aliquatenus, vt ad-
ducens pedem, quem tegebat, in a-
pertum veniat.

FF Tendo vnicus eiusdē musculi, qui prope
internum malleolum (N) ad plantam
pedis descendit, ubi † in quatuor alios
tendines G G G G dirimitur, qui in
tertium internodium, a a a a per fis-
suras secundum articulum flectentis
transeunt, illigantur.

GGGG Quatuor illi tendines ex vno huius mus-
culi tendine orti, vna cum musculis
lūbricalibus ad interiora pedis vecti.

H Carne illa portio, quæ à calcaneo ena-
ta, vna cum quatuor prædictis tendi-
nibus musculos lumbricales cōstituit.

II Pollicis flexor in suo situ totus cernitur.

KK Tendo teres pollicem flectentis, qui
partim in primum pedii os, partim
in vltimum pollicis internodium im-
plantatur.

LL Adducens pedem, sive Oblique pedem
ad interiora movens, in suo situ totus
videtur. Hic observa, quomodo ab
vtroque osse, tibia & fibula, oritur,
intérq; ipsa supra ligamentum, mus-
culos distinguens, ad internum mal-
leolum vsque carnosus descendat.

M Tendo teres, quem hic musculus pro-
ducit.

N Malleolus internus.

O Calcaneus.

P Minimum pedis digitum abducens ex-
tra situm.

Q Secundum digitorum internodium fle-
ctens, extra situm.

R Pollicem adducens extra situm.

aaaa Tertium internodium digitorum pedis.

THIS PAGE IS LOCKED TO FREE MEMBERS
Purchase full membership to immediately unlock this page



Never be without a book!

Forgotten Books Full Membership gives universal access to 797,885 books from our apps and website, across all your devices: tablet, phone, e-reader, laptop and desktop computer

A library in your pocket for \$8.99/month

Continue

*Fair usage policy applies

TABVLÆ QVADRAGESIMÆ SECVNDÆ DILVCIDATIO.

FIGVRA I.

- L** *Asum musculi Plantaris tendinem demonstrat.*
- A A** Tibiæ portio in summo pedè relicta.
B Internus malleolus.
C C Calcaneus.
D D D D Tendo latus, qui à calcanei inferna magisq;
 interna parte prodit, & progrediendo sem-
 per fit latior, atque in singulos digitos
 (aaaa) inseritur, in suo situ.
a a a a
E E Pollicem adducens ab interna parte calcis ex-
 ortus, & primo ossi pedij, quod pollicem
 sustinet adhaerens, in suo situ.
F F Minimum digitum abducens, musculus ab
 externa parte calcis enatus, & vltimo pedij
 ossi, cui minimus digitus superstat, cohæ-
 rens, in suo situ.
G G Duo ex decem interosseis musculis, mini-
 mum digitum extendentes, in situ.
H H Duo alij musculi ex his, pollicem extendentes.

FIGVRA II.

- F** *Flexorem secundi digitorum internodij, pollicem
 adducentem & minimi abductorem continet.*
- A A** Calcaneus.
Æ Tibiæ infima portio abscissa.
B B B B Tendo latus Plantaris musculi, extra situm.
C C C Flexor secundi digitorum internodij, siue
 Perforatus, ex calcis anteriore latere pro-
 diens, in suo situ.
D D D Quatuor teretes tendines ab hoc musculo e-
 nati, qui ad singulorum quatuor digitorum
 articulos secundos abeunt, & in fine perfor-
 rantur, (aaaa) omnes in proprio situ locali.
a a a a
E e Pollicem adducens in suo situ, cuius princi-
 pium e est.
F F Tendo eiusdem musculi, qui in primum os
 pollicis latere interno inseritur.
G G Minimum pedis digitum abducens, à calce
 ad parvum digitum proficiscens.
H H Tendo huius musculi teres, in externum latus
 primi internodij minimi digiti insertus.
I I Duo ex decem interosseis musculis exter-
 num latus vltimi ossis pedij occupantes.
K K K K Quatuor primum digitorum internodium
 flectentes, Lumbricales dicti, à quatuor
 tendinibus tertium digitorum interno-
 dium flectentis, enati, in suo situ.
L L L L Quatuor tendines tertium digitorum articu-
 lum flectentis, siue Perforantis.
M M Portio tendinis, quam pollicis flexor mittit.

- I 2 3** Tria digitorum internodia, quorum ordo ab
 adscripto numero indicatur.

FIGVRA III.

Q *Quatuor primi digitorum internodij flexores,
 Lumbricales dictos, ostendit.*

- Æ** Tibia propè articulum abscissa.
A A Calcaneus.
B Tendo musculi tertium digitorum articu-
 lum flectentis, abscissus ea parte qua ad-
 huc vnitus est.
C Tendo pollicem flectentis musculi.
D D D Carnea portio, quæ à calcaneo exoritur, re-
 ctisq; fibris ad diuisuram tendinis, tertium
 digitorum articulum flectentis, accedit, i-
 biq; principis quatuor musculorum lum-
 bricalium implantatur.
E E E Quatuor tendines tertium digitorum articu-
 lum flectentis musculi, teretes, in suo situ,
 denudati vsq; ad tertium os, in cuius me-
 dium aliquomodo dilatati desinunt.
F F F F Musculi quatuor Lumbricales, primum in-
 ternodium flectentes, à tendine musculi
 tertium digitorum os flectentis, & à portio-
 ne illa carnea à calcaneo enata, oriundi.
G G G G Musculorum lumbricalium tendines qui in
 interstitiis digitorum ipsos conscendunt,
 & per eorum dorsum excurrunt.
H H Duo ex decem interosseis musculis, exter-
 num latus vltimi ossis metatarsi occupan-
 tes, in situ.
I I Minimum pedis digitum abducens è suo situ
 remotus.
K K Principium huius musculi, quod ossi calcis
 adnatum erat, latum, nervosum, & asperum.
L Vnus tendo huius musculi, qui in os meta-
 tarsi minimum digitum sustinens, inseritur.
M M Alter tendo eiusdem musculi, in parui digiti
 externum latus desinens.
N Flexor secundi digitorum internodij siue
 Perforatus, extra situm.
O Principium huius musculi neruei & acutum.
P P P P Quatuor tendines eiusdem musculi teretes,
 in fine perforati.
Q Q Pollicem adducens extra locum positus, sed
 suo adhuc tendine pollicis cohærens.
R R Duo musculi ex illis decem interosseis polli-
 cem flectentes.
S Ossis metatarsi minimum digitum sustinen-
 tis nonnulla portio.
I 2 3 Idem quod in præcedente figura significant.

TAB. XLII.

fig. I.

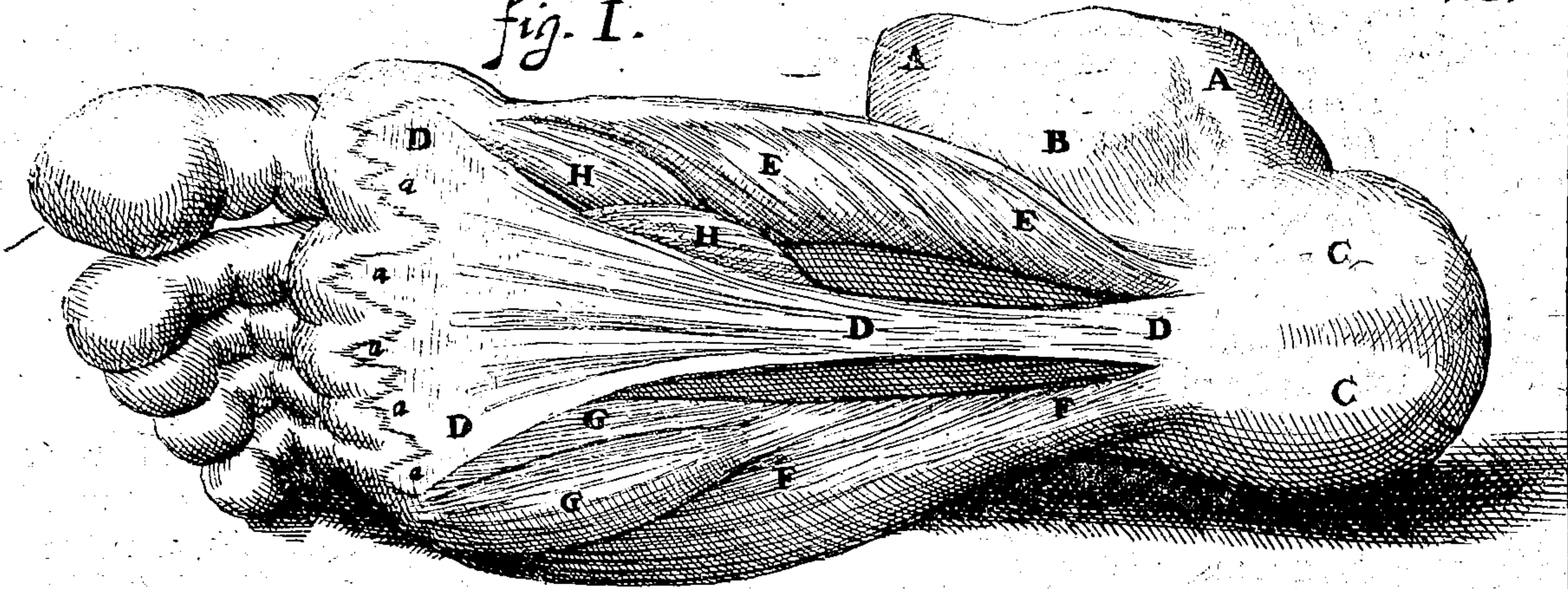

fig. II.

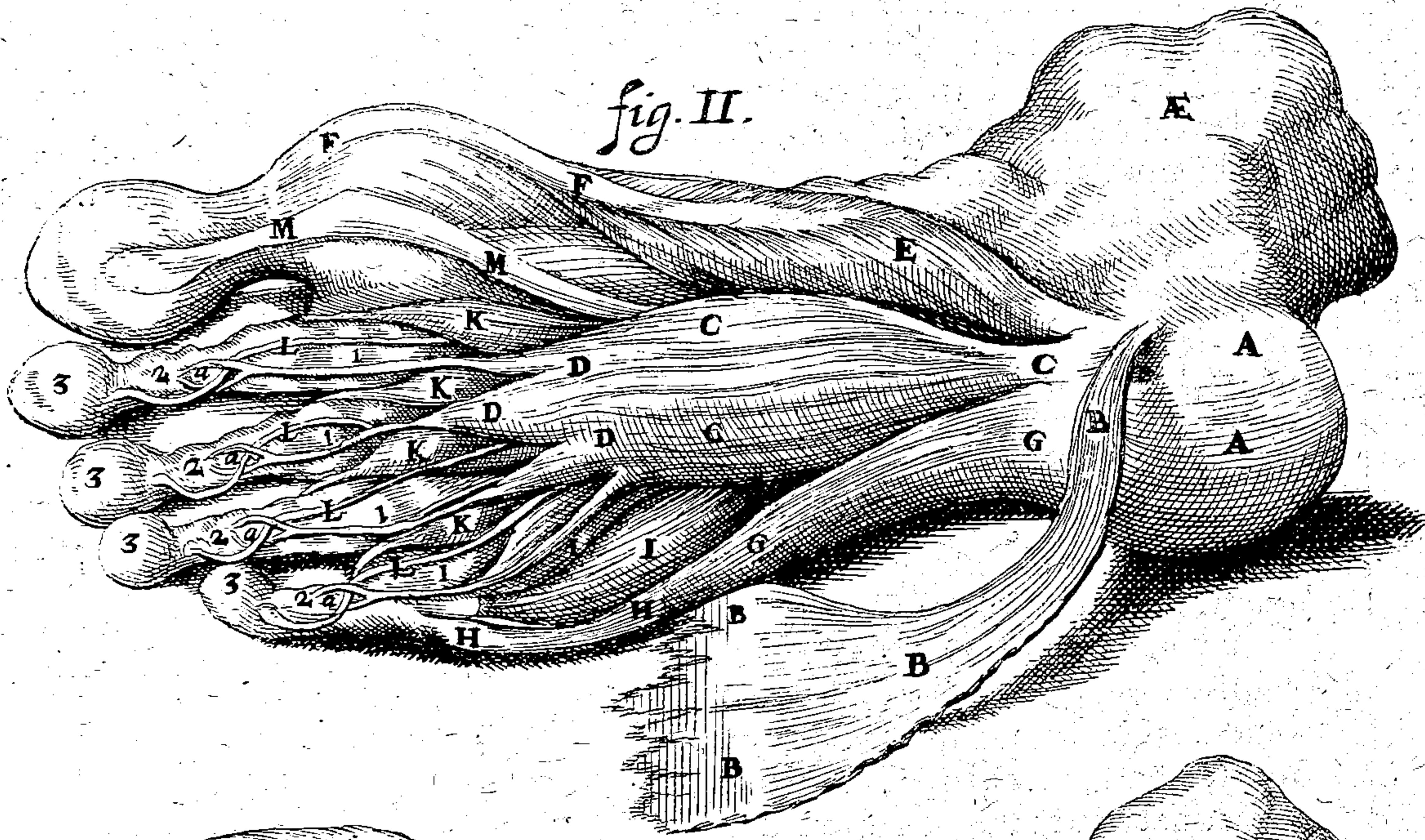
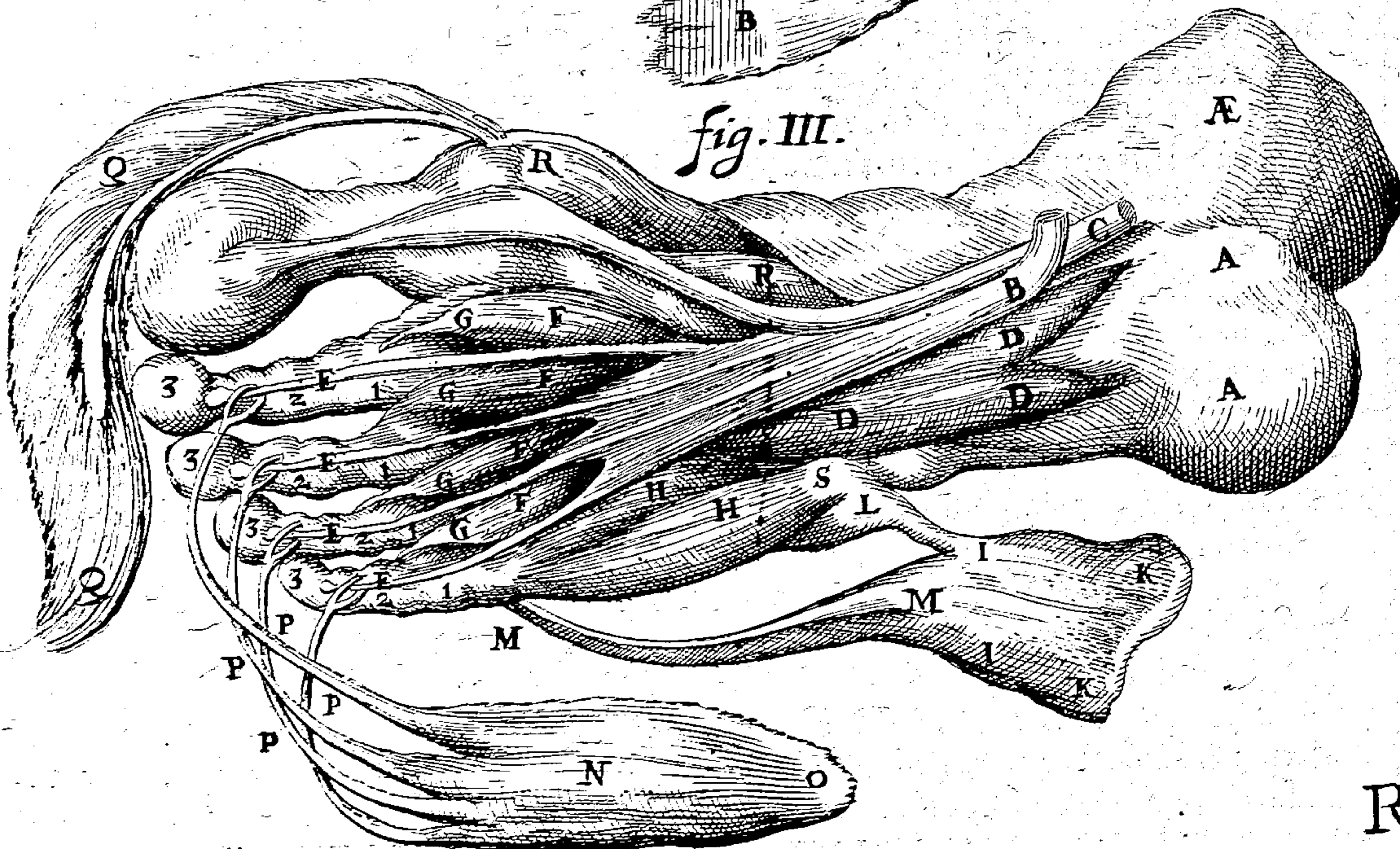

fig. III.



R.

TABVLÆ QVADRAGESIMÆ TERTIÆ EXPLICATIO.

O *Obliquos digitorum motores, siue Interosseos musculos, & Transversalem pedis à Placentina inuentum proponit. PRIMÆ figura in situ eos spectandos exhibet: SECVNDÆ, extra situm pedis ossibus sibi adhuc connexis. TERTIÆ similiter à sede naturali remotos, sed & ossibus, quibus adnascuntur, à reliquo pede abscissis.*

FIGVRA I.

- A** Calcaneus.
a Infima pars tibię abscissa prope articulū.
B Ligamentum robustum à calcaneo ad os pedij pertingens.
C Duo interossei musculi ad indicem pertingentes.
D Musculus ex interossei vna cum sequente ad pollicem pertingens.
E Musculus ex decē interossei cum precedente pollicis insertus in suo situ.
F G Duo alii musculi interossei externum latus vltimi ossis pedij tenentes, ad paruum digitum pertinentes.
HHHH Reliqui musculi interossei, in suo adhuc situ.
IKL Musculū hunc princeps laboriosissimus Anatomicus D. Iulius Casserius Placentinus inuenit, id officii ipsi assignans, vt digitum magnum ad paruum ducens, cauum efficeret pedē. Ex hoc duplicem vtilitatē nasci credidit, vt & in inæqualibus locis, & similiter in planis ei⁹ beneficio cōmodissime ambulemus. In inæqualibus quidē cum ipso se cōtrahente quasi apprehensio quædā fiat, quæ admodū certe obseruamus dū per saxosa loca incedimus, pedē à nobis contrahi, vt tutior fiat & facilior gressus. In planis vero etiā nō agens, pedi instar ligamenti est, prohibens ne digiti à se inuicē nimis abducantur. Oritur autē hic musculus à ligamēto articuli primi minimi, (nō nunquam etiā annularis) digiti, mox carnosus factus, transversim defertur, & superuectus primos digitorum articulos, in primū pollicis articulum nonnihil parte interna inseritur. Caput habet nerueū ac latiusculū; Ventrem mediocriter crassum: Tendinē breuem & latum. Hic musculus à Spiegelio nō est descriptus, si quis tamen referre in album musculorum pedis

cupiat, facile ex hac descriptione poterit. Ceterū ipse inuētor ab obliquo progressu Transversalē nominabat.

- I** Principium huius transversalis musculi ex ligamento primi articuli minimi digiti emergens.
K Venter mediocriter crassus.
L Finis latus, & breuis, pollicis primo articulo parte interna insertus.
M Carnea portio à calce duobus acutis initiis, ad constituendos quatuor musculos lumbricales, enata, extra situm hic cernitur.
N Extremitas tendinis tertium internodiū flectentis musculi abscissa, vt videatur quo pacto vna cum carne prædicta Lumbricales musculos efficiat.
O Musculi quatuor Lumbricales, sibi inuicem adhuc iuncti.
P P P P Tendines quatuor musculorū lūbricaliū.

FIGVRA II.

- A** Os calcis.
a Infima pars tibię abscissa prope articulū.
B Ligamentū illud à calce ad pedē abiens.
C C C C Quinq; musculi interossei, qui digitos adducunt, siue ad interiora pedis obliq; mouent. Oriuntur ab ossis pedij inferiore parte, & in primum os digiti sui quisq; sede interiore illigatur.
D D D D Quinq; cæteri interossei musculi, digitos abducentes, siue oblique ad exteriora trahentes.
E Transversalis musculus pedis Placentini, extra situm.
F F F F Quatuor ossa pedij à musculis libera, & denudata.

FIGVRA III.

- Ostenduntur primi articuli digitorum, quibus interossei musculi inseruntur. A, pollicis est: B, indicis: C, medij: D, annularis: E, minimi.
A B C
D E
F F F F F Quinque interossei musculi digitos ad interiora adducentes suis tendinibus extra situm pendentes.
G G G G Reliqui quinque musculi interossei digitos abducentes similiter extra situm ab ossibus pendentes.
H Transversalis Placentini, & ipse suo tendine adhuc pollicis articulo annexus pendulus conspicitur.

Know Your Bible

Forgotten Books' Full Membership provides unlimited access to more than 28,000 volumes of Christian literature for \$8.99/month

HOLY BIBLE

Continue

*Fair use policy applies

TABVLARVM LIBRI QVINTI
EXPLANATIO.

TABVLÆ PRIMÆ.

Sublato Ventriculo, & intestinis una cum omento ex naturali loco remotis, vena portæ, & ramorum Arteria magna ipsam comitatum per infimum ventrem, distributionem proponit.

- AA** Fundus Ventriculi ad Thoracem sublatus.
- BBB** Intestina extra naturalem situm posita.
- C** Omentum, ea parte qua dorso nequitur.
- DD** Omentum, qua parte intestina tegebat dependens.
- E** Hepatis pars gibba prominens.
- F** Hepatis pars cava, quæ pylorum tegebat.
- G** Ventriculi orificium inferius, seu Pylorus.
- H** Duodenum intestinum pyloro continuum.
- h** Porus biliaris à vesica fellis sub hepate latente ductus, & duodeno insertus.
- III** Mesenterium intestinis cohærens, cum divaricatione venarum mesaraicarum.
- K** Truncus Venæ portæ ex Hepatis cava parte emergens.
- LL** Ramus sinister Venæ portæ, Splenica Vena dictus, qui ad Lienem tendit.
- M** Ramus dexter, Mesenterica Vena dictus, qui in Mesenterium digeritur.
- N** Gastrica maior, à superiore Splenicæ sede enata.

- OO** Venæ portæ, & Arteriæ magnæ rami Gastrici, fundum Ventriculi perrepantes, & vndiquaque propagines diffundentes.
- PP** Rami Vasorum à splenica vena derivati, & per Ventriculum sparsi.
- Q** Sima Lienis superficies, & vasorum in eam insertio.
- ab** Divisio venæ splenicæ (LL) prope simam lienis (Q) in duos ramos, vnum, (a) superiorem, alterum, (b) inferiorem.
- R** Vas breve à superiore ramo (a) derivatum, ubi Splenica vena (LL) lienem (E) ingreditur.
- SS** Truncus arteriæ magnæ, comestruncti Venæ portæ.
- T** Ramus Splenicus arteriæ magnæ.
- V** Rami ab arteria splenica ad Ventriculum digesti.
- X** Ipsius in Lienem ingressus.
- Y** Arteria Mesenterica, ad Mesenterium propagata.

Ceterum brachium sinistrum fascia veluti ad Vena sectionem ligatum exprimentum hic curavimus, (cum antea tale non esset) ut demonstraremus, quomodo valvula eo sic constricto apparere soleant, quod in historia, lib. 5. cap. 1. Spigelius innuit. Has signo † insignivimus.

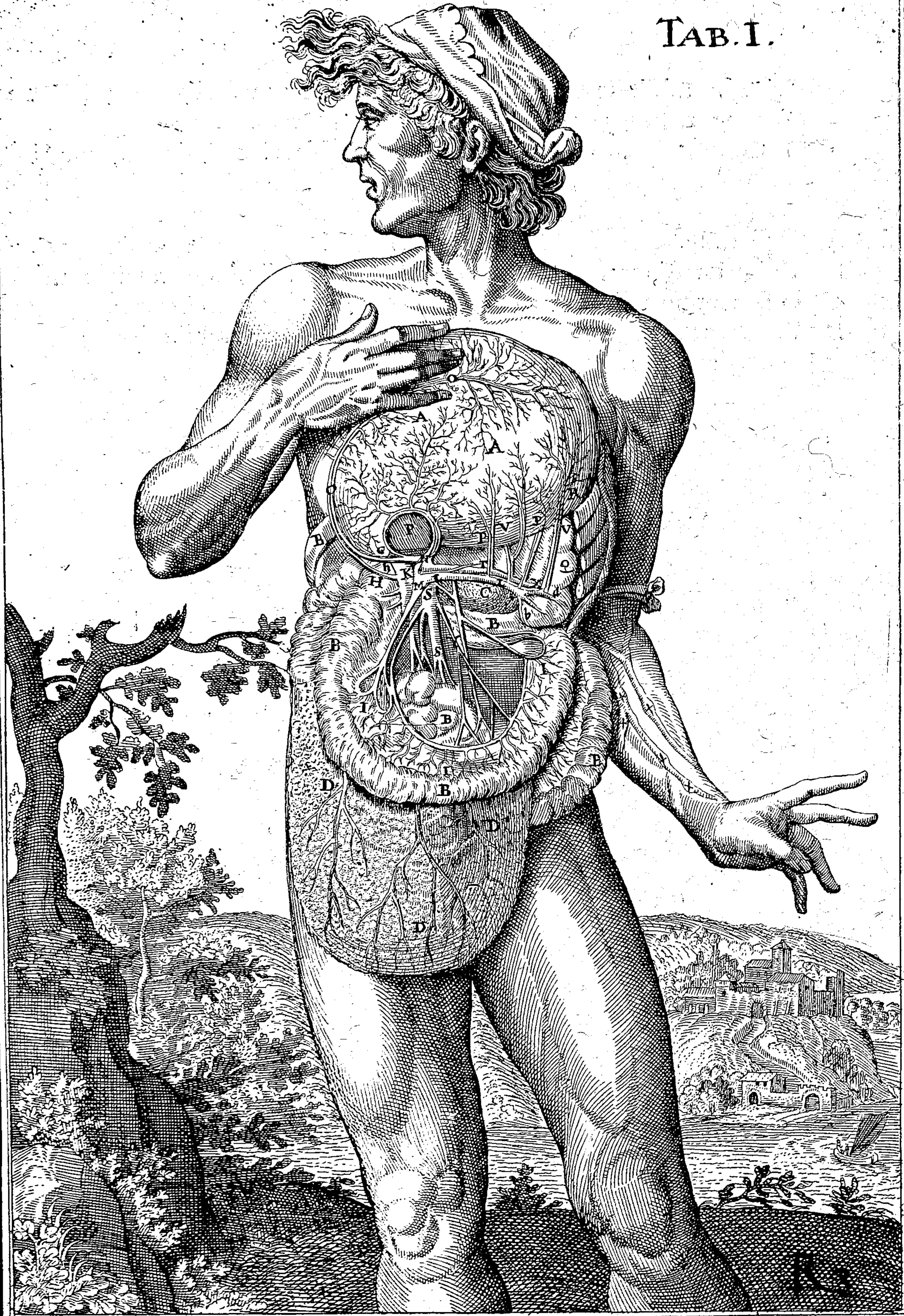

134
T A B V L Æ S E C V N D Æ
D E C L A R A T I O .

Presens Tabula in eum finem facta est, ut Venæ portæ ramus, qui Colon intestinum adit, potissimum conspiciatur.

- A A A** Omentum.
B B Colon intestinum.
C Ligamentum coli.
D Venæ portæ ramus, per totum colon derivatus.

- E** Arteriæ Cæliacæ pars, Venæ comes.
F Nervi septimi paris, quod in Mesenterio reliquum est, filamenta sua spargit.
G G G G Intestinorum tenuium gyri.
H Coli intestini principium.
I Intestinum cæcum.
L L Arteriæ umbilicales.
M Vrachus.

THIS PAGE IS LOCKED TO FREE MEMBERS
Purchase full membership to immediately unlock this page



Never be without a book!

Forgotten Books Full Membership gives universal access to 797,885 books from our apps and website, across all your devices: tablet, phone, e-reader, laptop and desktop computer

A library in your pocket for \$8.99/month

Continue

*Fair usage policy applies

TABVLÆ TERTIÆ DILVGDATIO.

Vena Cava integra, & ab omnibus partibus libera, delineationem exhibet. In hac Truncos, & insigniores Ramos maiusculis literis insignimus: Propagines vero, minusculis, & ubi ha defecerunt, cyphis barbaris.

A D TRVNCVS ASCENDENS Venæ Cavæ, cuius initium circa A, quod regionem designat, qua Iecur in huius figure proportionem consisteret: finis circa D. Indivisus enim à conuexa hepatis parte, circa quam spargit ramulos *aaa* vsque ad iugulum progreditur, propagines tamen nonnullas, & quidem tres spargit. Ex his *Prima* est *aa* Vena Phrenica dicta, quæ vtrinque in Diaphragma, & ipsi obnatum pericardium, tum mediastinum digeritur. *Alter*a, Vena Coronaria, *bb*, quæ coronæ modo cordis basin amplectitur, ad mucronem furculis plurimis dispersis. *Tertia*, Vena Azygos, siue Coniugis exers, *cc*, quæ à Cavæ dextro latere supra cor, circa quintam thoracis vertebram prodiens, iuxta dextrum vertebrarum latus ad secundam ferè lumborum vsque descendit. Huius propagines decem sunt, *ddd* costarum totidem intervallis ossibus oblata, quæ Intercostrales inferiores vocantur.

B Demonstrat, quomodo truncus A D propter cordis situm dextrorsum incuruetur.

C Cavæ Venæ orificium, in dextrum cordis ventriculum pertinens.

D E E Trunci ascendens circa iugulum in duos ramos E E quos Subclavias venas appellant, divisio. Ex his plures nascuntur propagines, aliæ quidem ab inferiore, aliæ à superiore sede prodeunt.

Ex inferiore sede quinque enascuntur. *Prima*, Intercostralis superior dicitur, *e* & ad trium superiorum costarum intervalla furculos duos *ff* spargit.

g *Secunda*, Mammaria, *g*, quæ sub sterno descendens ad abdominis rectos vsque musculos, cum epigastrica ascendente 9 per anastomosis 10 iungitur, costarum verarum cartilagineis intervallis, vt & mediastino, & musculis pectori instratis furculos largiens. *Tertia*, Mediastina *h*, in mediastinum disseminatur. *Quarta*, Vertebralis, *i*, per foramina transversis vertebrarum cervicis processibus insculpta ascendit, musculis vertebris instratis furculos digerens. *Quinta*, Cervicalis, *l*, in musculos cervicis inferiora, & thoracis summa occupantes, digesta.

Ex superiore sede tres prodeunt. *Prima*, *m* Iugularis interna, quæ ubi graciles furculos, faucibus, & auris regioni transmittit ramo exteriori, interno Carotidi arteriæ semper commissa, prope Caluariam in duos ramos (Encephalicos Spigelij) diuiditur: ex quibus *posterior & maior*, *n* per occipitij foramen secundum caluariam ingressus, in membranæ crassæ finum primum, 1. & secundum, 2. inferitur, *oo*. *Anterior* vero, & *minor*, *p* per cuneiformis ossis foramen septimum ingressus, per latera crassæ membranæ dispergitur. *Secunda*, *q* Iugularis externa, per colli latera ascendens, iuxta aures *r* in duos ramos distribuitur, quorum *alter Profundus*, *s* varie in laryngis, & ossis hyoidis musculos, tum linguam, palatum, narium cavitatem, ac demum in cranium tribus propaginibus disseminatur, ex quibus illa, quæ ex oculi sede anteriore per cuneiformis foramen secundum transit, *t* optime hic expressa est. *Alter subcutaneus*, *u*, primum in faciei musculos & cutim anteriore ramo *x* dispescitur, qui circa nasi verticem cum coniuge suo coit, & Frontis venam *y* constituit: deinde alium posteriorem promit, qui partim secundum tempora

porationum cepit, & partem posteriorem ad occipitis cutem fertur, α . *Tertia*, Cervicalis superior, β , in posteriores cervicem occupantes musculos propagatur.

Tres sunt sinus crassæ cerebri membranæ, 1 primum, sive dextrum denotat: 2, secundum, sive sinistrum, 3, tertium. Huius pars posterior, quæ occipitio propinquior, adumbrata cernitur: anterior, quæ fronti adstat, lucida est. Ab hoc multæ venulæ, quas ductus vocant, ad latera vtrinque exporriguntur.

Axillaris venæ nomen subclavia hic induit, & in duos ramos diuiditur, Cephalicum G, & Basilicum I. Antedivisionem tamen, *duos surculos* spargit, *primum*, Scapularem internam dictum, γ , *alterum*, Scapularem externam, δ . Sed & Basilica I, antequam brachium ingrediatur, duos propagat, *unum*, Thoracicam superiorem dictum, ϵ , qui per internam muscoli pectoralis faciem, & in fœminis, per mammas, digeritur: *alterum*, Thoracicam inferiorem, ζ , qui Aniscalptorem adit, secundum thoracis latus descendens.

Vena Cephalicæ, quæ antequam dividatur, surculum η in deltoidem, & alium θ , in cubiti musculos, amandat.

Vbi Cephalica ad articulum cubiti pervenit, ad externum humeri tuber in tres ramos secatur. H. *Primus*, ι , sive profundus, & medius ad musculos ab eodem tubere enatos abit. *Secundus*, κ , siue Interior, ad Medianam, λ , constituendam proficiscitur. *Tertius*, μ , siue Exterior, oblique ν , per radium ad brachium externum fertur, & vbi oblique sic semper repens, ad carpi radicem venerit, cum basilicæ ramulo τ iungitur, & Salvatellam constituit.

Vena Basilica, quæ à dextris Hepatica, à sinistris Lienaris dicitur. Hæc ante

divisionem surculum σ in capita musculorum cubiti digerit: deinde alium π insignem, qui obliq; delatus, musculis ab externo humeri tuberculo ortis surculos largitur.

Divisio Basilicæ K in duos ramos, *unum* Profundum: *alterum* subcutaneum. *Profundus* L, vbi ad cubiti flexuram pervenit, in duos diuiditur, M, quorū alter ad radium, Radieus dictus N, alter ad cubitum, Cubiteus, O, ad manum accedit *Subcutaneus* P, iuxta humeri tuber internum diuiditur Q, in *interiorem* R, qui cum interiore Cephalicæ ramo κ , *Medianam* λ conficit, quæ similiter in duos divigitur ramos, quorum exterior ρ Cephalica manus à quibusdam dicitur, & ad pollicem abit: interior σ ad indicem, & mediū. *Exterior*, ς carpum petens, versus digitum minimum Cephalicæ exteriori iuxta τ iungitur.

Valvule, quæ in artuum venis inveniuntur eleganter hic, veluti transparentes, exsculptæ.

TRUNCUS DESCENDENS Cavæ, qui circa regionem hepatis incipit, T, & quintam lumborum vertebra finit, V. Huius surculi quatuor sunt: *primus* v. Adiposa, ad membranarum digesta. *Secundus*, ϕ , Emulgēs, ad renein secedens. *Tertius*, Præparans vas, quorum dextrum χ ex trunco T, V: sinistrum ψ , ex sinistra emulgente oritur: vtrumque postea in testes, ω , secedens. *Quartus*, Lumbares tres, 4.4.4.

Bifurcatio trunci descendens V, in duos *Iliacos* X. X. quorum vterque rursus in alios duos dividitur, *Interiorem*, Y, & *Exteriorem* Z. Ante tamen hanc divisionem duæ promuntur, Muscula lumbalis, ς , & Sacra, δ .

Interior Iliaca antequam extra peritonæum vadat duas promit propagines, *primam*, Glutæam, 7. & *secundam* Hypogastricam 8. Reliquum

S eis in

TABVLÆ TERTIÆ
DILVCIDATIO.

eis in femoris internam partem peritonæum transiens absumitur.
 Z *Exterior Iliaca* similiter ante egressum
 9 tres, *primam* Epigastricam, 9. in epigastrii & Rectos abdominis musculos spargit, ubi per anastomofin, 10. iunguntur, *Alteram*, Pudendam, 11. in pudenda. *Tertiam*, Coxalem, 12. circa coxendicem occupantes musculos.
 Hic exterior Iliaca peritonæo superato crusingreditur, & *Cruralis Truncus*
 F, vocari incipit, indiuifus vsq; ad duo inferiora femoris capita. Porrigit autem quatuor propagines ante diuisionem. *Prima*, 13. Saphæna est, quæ per cruris interiora sub cute ad summos digitos perreptat. *Alteram*, 14. Ischia, in cutim ossis coxendicis sparsa. *Tertia*, 15. Muscula, tibiam extendentibus transmittitur. *Quarta*, 16

Poplitea, in suram digeritur.
 13 *Saphæna* quatuor surculos & ipsa spargit. *Primus*, 17. in superiorem cutem internæ femoris regionis. *Secundus*,
 17 18 circa medium femoris. *Tertius* 19. in genu. *Quartus*, 20. ad tibiam medium antrosum, & retrorsum ducitur.
 Δ Diuifio trunci cruralis prope duo capita femoris inferiora, in ramum interio-
 rem ⊙, & exteriorem Δ.
 ⊙ Δ Interior gasterocnemis musculi ramulos largitur, 21. deinde sub malleolo interno ad Pollicem descendit, 22.
 21 22 Δ Exterior Δ statim in duos ramos scinditur, internum Z, & externum Π. Ille in suræ musculos totus absumitur: hic iuxta fibulam progreditur, per externam & posteriorem tibiam partem.
 Z Π

Know Your Bible

Forgotten Books' Full Membership provides unlimited access to more than 28,000 volumes of Christian literature for \$8.99/month

HOLY BIBLE

Continue

*Fair use policy applies

TABVLARVM LIBRI SEXTI
EXPLANATIO.

TABVLÆ PRIMÆ.

- P** Propagines Arteria magna, Venam Cavam, & Portæ, per infimum ventrem comitantes, aequaliter demonstrat.
- A A** Hepatis pars cava, ex qua vena Portæ egreditur.
- B** Vesicula fellis.
- C** Cervix vesiculæ biliaris, qua parte ductus bilarios excipit.
- D** Ductus bilarius ad duodenum intestinum tendens.
- E** Pars glandulosa intestini duodeni, in quam porus bilarius se ingerit.
- FFF F** Intestinorum extra situm collocatorum varii gyri.
- G G G** Mesenterium cum propagatione vasorum, & intertextu glandularum.
- H** Venæ portæ truncus ex cava hepatis prodiens.
- II** Venæ cavæ truncus descendens.
- K K** Arteriæ magnæ, truncus descendens.
- L** Venæ Portæ ramus sinister, sive Splenicus, ad Lienem tendens.
- M** Venæ Portæ ramus dexter, sive Mesentericus, ad Mesenterium progrediens.
- ab** Mesenterici rami divisio in dextrum, & sinistram notatur.
- N** Arteriæ magnæ ramus Cæliacus, qui hic in dextrum, & sinistram subdividitur.
- O c d** Dexter ramus bifurcatus, cuius vena pars in Vesiculam fellis (c) altera in hepatis cavum inseritur (d).
- P** Sinister ramus, arteria Splenica dictus, qui in lienem implantatur.
- Q** Lienis pars sima, in quam rami Splenici, tam Venæ Portæ, quàm Arteriæ Cæliacæ inseruntur.
- R** Venæ & Arteriæ Splenicæ rami Gastrici dicti, hic à Ventriculo seposito abscissi.
- S** Earundem ramus, qui ad intestinum rectum fertur, & Hæmorrhoides constituit.
- T** Vena emulgens sinistra.
- V** Arteria emulgens sinistra.
- X** Pars sima renis sinistri cui vasa emulgentia inseruntur.
- Y** Arteria mesenterica.
- Z** Vena spermatica sinistri.

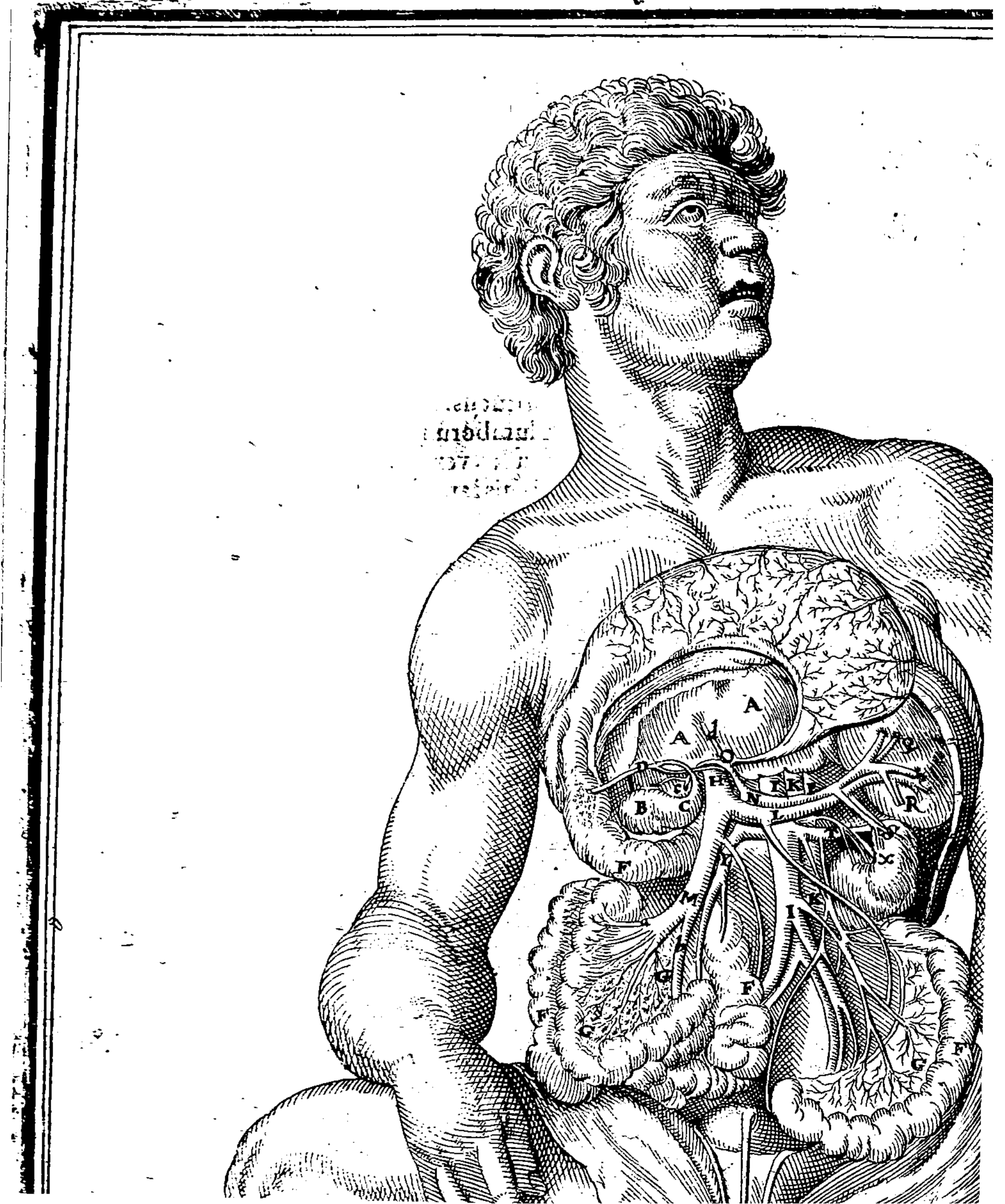

T A B V L Æ S E C V N D Æ E X P L I C A T I O .

Arteria magna integra & ab omnibus partibus libera delineationem complectitur.

Arteriaz magnæ, qua ex sinistro cordis ventriculo erumpit, amplum initium: mox autem ac enata est, & antequam pericardio adhuc excidat, duas Coronarias, *a, a*, basin cordis coronæ modo cingentes educit.

Bericardio verò mox superato, dividitur *B*, in duos truncos, quorum alter *Ascendens, C*, alter *Descendens, Q*.

CASCENDENS TRUNCVS *C*, quamprimùm in duas subclavias arterias *D, D*, diuiditur: quarum vtraque, vbi primam costam attigere, plures propagines spargit, partim ex elatiore, partim humiliore sede.

b Ex inferiore sede prodit *Intercostalis superior b*, quatuor superiorum costarum interuallis singulas soboles communicans.

c Ex superiore sede tres. *Prima, Vertebralis, c*, per transversos cervicis vertebrarum processus ad calvariam vsque prorepens. *Secunda, Mammaria, d*, quæ sub sterno descendens, ad umbilici vsq; sedē excurrit, & furculos in verarum costarum cartilaginum intervalla digerit, atque hinc in musculos pectori instratos, circa umbilicum tandem per anastomofin, *x*, epigastricæ, *e*, ascendentem coniungitur. *Tertia, Cervicalis, e*, musculis in cervicis regione positis ad occipitiū vsque propagatur.

E Ramis his eductis alam adit, & *axillaris* nomen circa *E* induit, sicq; in brachium diffunditur. Ante tamē quàm ingrediatur, furculos nonnullos ex vtraq; sede educit. Et ex inferiore quidem tres, quorum *primus, f*, Scapularis interna dicitur, quòd in musculos scapulæ cavam sedem integentes absumatur. *Secundus, g*, Thoracica superior, in musculos anteriorem thoracis sedem occupantes, dispersus. *Tertius, h*, Thoracica inferior, quæ secundum Thoracis latera descendens, in Aniscalptorem humerum abducentem musculum, inseritur. Inter *g* & *h* ramulus occurrit, eorum vnus, qui hic in alæ glandulas disseminatur. Ex elatiore parte erumpit vna, *i*, quæ Scapularis externa dicitur, in musculos scapulæ externam sedem tenentes, digesta.

F Hoc loco Axillaris nomen mutat, & Brachialis truncus dicitur, vsque ad *G* indiuisus, duos spargens furculos *l*, & *m*, in musculos humeri os tegentes posteriore sede; aliosque duos *n, n*, vtrinque vnum circa cubiti flexuram.

G Bipartitio Brachialis arteriæ sub cubiti flexura, in ramum exteriorē *H*, & interiorē *I*.

H Exterior ramus hujus bipartitionis, siue *Radiens*, recta secundum radium ad carpum excurrens, ramumque digerens, *o*, in musculos sitos inter os pollicis primum, & metacarpii indicem sustentis: alios deinde tres *p, p, p*, qui in primos exteriores digitos disperguntur.

I Interior ramus, siue *Cubiteus*, secundum cubiti os incedens, in duos tandem interiores digitos gemino ramo absorbetur.

L Ascendentis trunci reliqua portio, quæ iuxta superiorem sterni partem in duos ramos *M, M*, Arterias Carotides dictos, scinditur. hi recta sursum secundum colli latera tendunt, ac vbi ad fauces peruenerunt, in duos ramos circa *N* diuiduntur, quorum alter externus est, *O*, alter, internus *P*.

† Externa carotis, ad buccas & faciei musculos soboles propagat, †, at circa aurem, in duos ramos secatur, anteriorem, *q*, qui per tempora fertur, & posteriorem, *r*, secundum auris posteriora sub cute disseminatus.

p Interna carotis, calvariam petens, iuxta cuius basin in duos ramos distribuitur, quorum alter, & minor, *s*, qui duræ membranæ sinum lateralem subit, hic qua in calvariam mergitur, abscissus est: alter, & maior, *t*, per foramen proprium in osse temporum exsculptū craniū subit, cuius distributio, tab. II. lib. 10. tradetur.

Q DESCENDENS magnæ Arteriæ TRUNCVS, deorsum ad dorsi vertebrae explicatus. Ab hoc plures ante diuisionem *R* sparguntur soboles, quas ordine nunc recitabimus.

u u u

u Primū ergo sunt *Intercostales inferiores, u, u*, ad ostia inferiorū intervalla digestæ, à quib. propria medullæ spinali, musculis dorso & thoraci adnatis feruntur: hinc progrediēs truncus alias duas digerit *arterias Phrenicas, x, x*, dictas, quòd in Diaphragma cœuantur. hęc sequitur *Celiaca* quæ omiſſa est hic, cedenti tabula ostensa, ne characterū copia delationē magnæ Arteriæ penitus corrumpere. In *Mesenterica superior, y*, in Ieiunū & Ileum intestinum eam Coli regionem, quæ à Cavo hepatis ad dex vsquerenem pertingit, expansa. *Emulgentes arteriæ* renes propagatæ. hinc *Spermatice, z*, ad testes ab eis sub quib. *Mesenterica inferior, β* in Coli sinistra parte rectumq; intestinū secedēs, *Hæmorrhoidales α* constituens. Tandem *Lumbares γ, γ, γ*, quæ gentim lumborum vertebrae accedunt, in peritonæ musculos vertebrae adnatos distributæ.

R Eductis his ramis circa quintam lumborum verte

S Truncus diuiditur in duos ramos, *S, S*, *Iliacos* d quorum vterq; rursus in alios duos dirimitur, *Internam T*, & *Exteriorem, V*. Ante tamen hanc diuisionem ipsa trunci bifurcatione enascitur *sacra, δ*, in sacro foramina ad medullam eius digesta.

T Interior *Iliaca* duas propagines educit antequam perit excidat. ab exteriorē sede *Gluteam, ε*, in natiū n los digestam: ab interiorē, *Hypogastricam, ζ*, in vel penemq; & in mulieribus quoq; in vteri fundū descendit, *arterias umbilicales η, η*, iuxta Aortæ locum dinem sursum tendentes educens. *Reliquum subit* tionem ab externa iliaca asciscens, per pubis ornam in crus delabitur, suo termino cum musculari interiore, *θ*, circa *ο* coiens.

V Exterior *Iliaca* similiter ante egressum duas producit, *ma*, est Epigastrica, *ι*, in epigastrij, & rectos ab eis musculos digesta. vbi cum mammaria descendit, per anastomofin *κ* iungitur. *Alter, Pudenda* pudenda abit.

X Hoc loco exterior *Iliaca*, peritonæo superato, *Cru* greditur, ac *Cruialis Truncus* vocari incipit, qui furculos propagat. *Primus* est, *Muscula cruralis superior, μ*, in musculos propagatus, anteriore ossis ris sedem amplexantes. *Secundus*, *Muscula cruralis inferior, ν*, per tertium femur flectentem, & eos qui nam femoris sedem occupat digestus, cuius ex cum extremis *Iliacæ* interioris circa *ο* coeunt. *γ* *Poplitea, π*, in musculos posteriorem femoris occupantes excurrens. *Quartus*, *Suralis arteria* quæ gemina est, eò loci educta, vbi truncus c inter duo inferiora femoris capita reconditur, que in genu articuli, & capita duo musculi prius dem extendentis protensa.

Y In poplite hic consistit magna arteria, vbi in ramos quales dirimitur.

σ Surculus ab externo latere eductus, & fibulæ inducentem pedem, & secundum tarsum flecte exporrectus.

Z Truncus per tibiæ posteriora descendens.

τ Ramus ex posteriore sede trunci enatus, sed sub

υ Ramus ex posteriore sede trunci enatus, inferior.

φ Trunci reliqua portio per tibiā descendens, quæ leolo interno ramulum *φ* offert.

ψ Diuisio trunci *χ* in ramū interiorē *ψ*, ad interior digitos: & exteriorē, *ω*, ad exteriores tres partem.

THIS PAGE IS LOCKED TO FREE MEMBERS
Purchase full membership to immediately unlock this page



Never be without a book!

Forgotten Books Full Membership gives universal access to 797,885 books from our apps and website, across all your devices: tablet, phone, e-reader, laptop and desktop computer

A library in your pocket for \$8.99/month

Continue

*Fair usage policy applies

TABVLARVM LIBRI SEPTIMI DE CLAV
TABVLÆ PRIMÆ.

| | | | |
|-------|---|-----|---------------------------|
| I | <p>Neruum à Cerebri medulla, dum adhuc caluaria continetur. enata octo paria, cum suis ramis, & propaginibus: Cerebrum nempe, ac Cerebellum, in dextro tamen omnia hac latere expressa, complectitur. Septimi autem sextiq; coniugorum sinistri nerui hic quoq; delineati sunt, propter uariam sexti paris in utroq; latere seriem.</p> | F | vnum exteriorem F, al |
| A B | Cerebrum A. Cerebellum B. | r r | Exterior, statim furcul |
| C | Processus cerebri, quos Mammillares vocat. | ff | sterno & clauiculis enat |
| D | Dorsalis medulla, crani amplitudinem egtesura, sed hic abtruncata. | t | alios spargit ff, qui R |
| 1 | Primum par neruorum Cerebri, siue Neruus Opticus, qui in oculi tunicas expanditur. | u | lateris neruum t efficiu |
| 2 | Secundum par neruorum Cerebri, ad palpebrarum & oculi musculos, sed quatuor tantum ramis digestum. | x y | ris musculos, laryngi |
| 3 | Tertium par neruorum Cerebri, quod Vesalius tertij paris neruorum minorem & graciliorem ac duriolem radicem facit. Hoc quatuor spargit ramos. Primus, b, obliquorum oculi superiori, inde per foramen ossis frontis supra oculi orbitam excidens, ad musculos superciliij (siue frontis aliorum) distribuitur. Secundus, c, per quarti maxillæ superioris ossis foramen in faciei musculos. Tertius, d, in narium tunicam intexitur. Quartus, e, temporali musculo inseritur. | z | ramulis u, diffusus. hi |
| a b | | a a | descendens F, in pulmo |
| c | | G | los x digerit, alioq; in |
| d | | B B | rius autem delapsus, in |
| e | | H | tur z, qui neruum stori |
| 4 | Quartum neruorum cerebri par, quod Vesalius tertij paris maiorem crassiolemve radicem constituit. Huius rami tres sunt. Primus, f, qui contortus capreoli vitis instar, in temporalem musculum inseritur, & duos à quinto pari, f, ramos, n & o notatos admittens, in maxillam inferiorem attollentem, & buccatum musculos inseritur. Secundus, g, superiorum molarium dentium gingivis, ipsisq; ad eodentibus furculos seriatim distribuit. Tertius, h, in maxillam inferiorem prorepens & dentibus furculos i i i ordinatim communicans, postea ramo, k, in labium inferius inseritur. Reliquum quod est huius nerui, l, in linguæ tunicam dissolvitur. | v | constituunt, in pluri |
| i i i | | G | postea diffusi. |
| k | | H | Interior ramus secundu |
| l | | B B | rum descendit, Costa |
| m | Quintum neruorum cerebri par, cuius portio litera m insignita, in auris membranulam diffunditur. At n anterior & superior ramus est: o, posterior & inferior: uterq; autem cum quarti paris ramo fcoit. | H | Singulis hic ramus int |
| n | | v | ramulum largitur, B |
| o | | H | perforans vsq; ad os sac |
| 6 6 | Sextum par neruorum cerebri, cuius utrorumq; neruorum series hic exprimitur. Ex his sinister neruus est, qui sub quinto pari, signatus †, delabitur: dexter, qui prope Cerebellum B consistit. Describemus primo dextrum, deinde quid sinister peculiare habeat enarrabimus. | v | profert propagines. T |
| † | | I | tres iterum digesta, pr |
| p | A DEXTRO ergo primo furculus p, ad cervicis musculos spargitur. deinde alius q, ad Laryngem. Inde in duos ramos diuiditur, E | I | inferiorem omenti me |
| q | | K | Secundum J, intestino |
| E | | K | principio communicat. |
| | | K | tram fundi ventriculi si |
| | | K | Reliqua pars J ad iec |
| | | K | proficiscitur. Secunda |
| | | K | abit. Tertia, K, in dextr |
| | | K | nem, & huius sedis int |
| | | K | bole diffunditur. Reli |
| | | K | in vesicæ dextram sedi |
| | | K | SINISTER sexti paris ne |
| | | K | ramus L, vbi aliquam |
| | | K | multitudinem dextri pr |
| | | K | quosdam furculos edu |
| | | K | peruum, & conficientes |
| | | K | progreditur. Reliquun |
| | | K | dextrum t, obliq; se in |
| | | K | ventriculi orificij dex |
| | | K | dit, reliquum λ, in hep |
| | | K | Interior ramus superat |
| | | K | tres propagines soluit |
| | | K | versim ad lienem abit |
| | | K | autem hoc, duos furci |
| | | K | qui in omenti membr |
| | | K | coli intestini partem i |
| | | K | tur: alterum, π, in Ve |
| | | K | periolemq; omenti m |
| | | K | da g, in sinistram mese |
| | | K | loci intestina excurrit. |
| | | K | renem atcedit. Quo |
| | | K | Vesicæ sinistrum latus |
| | | K | feritur. |
| | | K | Septimum par neruoru |
| | | K | sexto pari communi |
| | | K | tur, & vbi ad linguæ |
| | | K | omnes eius musculos |
| | | K | Octauum par Spigelij |
| | | K | constituens. |

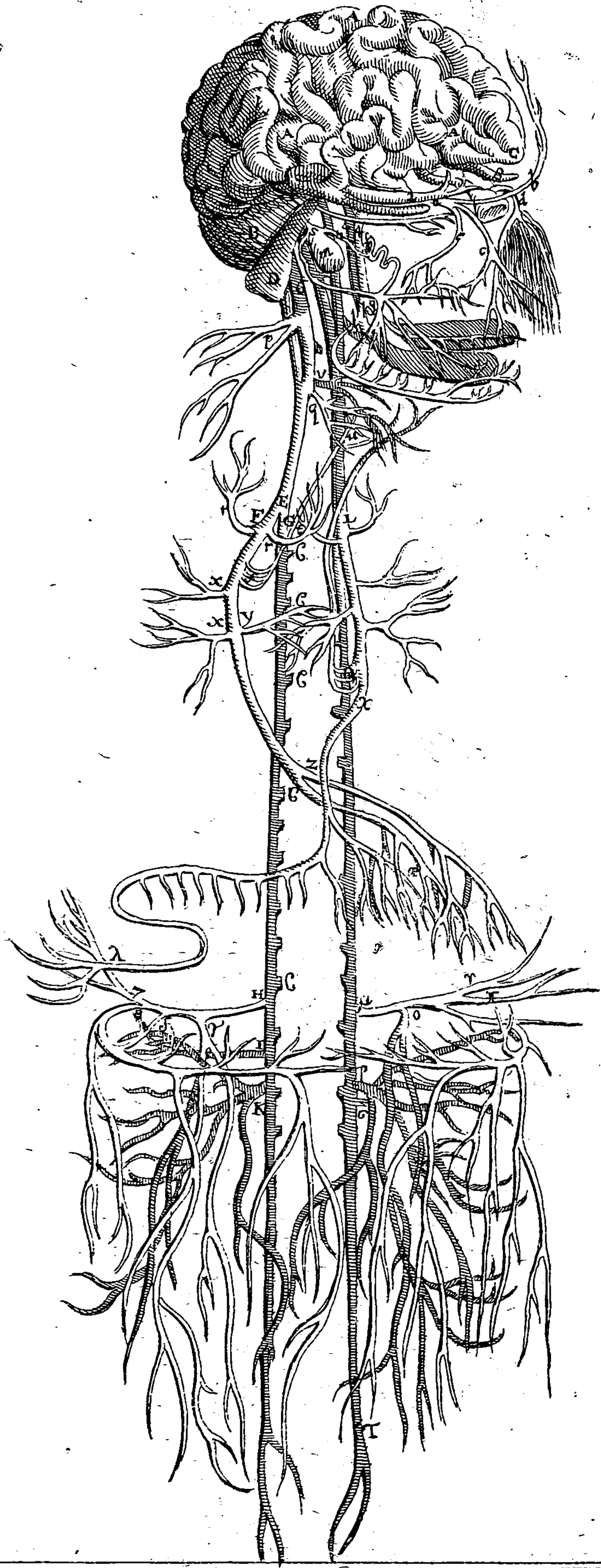

s exterior
 mos ad fi-
 t, circa p
 urrentem
 dit, & ad
 m conce-

in itinere
 vnum, o
 iorem, &

n est r, in
 ndum in-
 hoc cum
 a involui-

| | | | |
|----------|--|---------------------|----------------------|
| | <p>Cerebri medulla, dum per spinam fertur, nervorum triginta paria duabus tabulis, presentem inquam & subsequa, exprimuntur. His, utriusque communes characteres inscripsimus, quanquam & plerisque proprios, quibus tabula numerum confestim subiecimus. Prima autem spina vertebrae & inde prodeuntes nervos anteriores facie, completitur: secunda, posterior exhibet.</p> | | |
| 12 &c. | vsq; ad 7. Septem cervicis vertebrae. | 6. 2 f 2 | Sextum par cervicis, |
| 8 vsque | ad 19. Duodecim cervicis vertebrae. | g 2 | vbi furculum, g |
| 20 vsque | ad 24. Quinque lumborum vertebrae. | h 2 | to quintoq; pa- |
| 25 vsque | ad 30. Sex sacri ossis ossa. His iisdem numeris & spinalis medullae paria indicantur. | i 2 | gmatis confitu- |
| A 2 3 | Spinalis medullae, qua primum ea vertebrae ingreditur, sedes. | l 3 | bus iungitur, h |
| 1. 2 B C | Primum par cervicis cuius anterior propago B. posterior C. | 7. 2 n 3 | matis, i, efform- |
| 2. 2 D | Secundum par, cuius anterior propago D. posterior | m 2 | enascatur furcu- |
| E 3 | E. ab hoc duo rami oriuntur, alter tenuis, li- | 8. 2 O 2 | Primum par thorac- |
| E 3 F 3 | tera E. signatus: alter crassus, F. qui cum ter- | P 2 q 2 | qui cum septim- |
| G | tij paris ramo, M, circa G commiscetur. Se- | r 3 | thoracis vnitur |
| H | ries autem eius ad verticis & occipitij cu- | 9. 2 | periolem prim- |
| 3. 2 I 2 | tem litera H designatur. | t 2 | Secundum par Thor- |
| K 2 | Tertium par cervicis, cuius ramus anterior, I, in | u 2 | culum educit t |
| L | quatuor diuiditur propagines. Prima, K, mus- | x 3 | tium excurrerit |
| M 2 | culis cervicem flectentibus inseritur. Secunda, L, cum furculo quarti paris, Q, commiscetur. Tertia, M, posterioris secundi | 10 11 | musculos secec |
| N | paris propagini crassiori, F, necitur. Quarta, N, inseritur musculis, qui transversis vertebrae processibus committuntur. Posterior ramus, O. | 12 vsque ad 19 inc- | nono ad vigesimu- |
| O 3 | Quartum par cervicis, cuius ramus anterior, P, in | | propaginum, |
| 4. 2 P 3 | tres scinditur propagines. Prima, Q, quae | | intervalla est se- |
| Q 2 | cum tertij propagine secunda, L, coit. Secunda, R, in transversalem cervicis abit. Tertia, S, Posterior, T. | | boles (fig. 2.) in |
| R 2 | Quintum par cervicis, cuius ramus anterior, V, qui | | racis sede occup- |
| S 2 T 3 | aliquot furculos educit. Primus, cervicis flexores adit, inter V, & numerum 6, in secunda figura conspicuus. Secundus, X nervi diaphragmatis maximam portionem constituens. Tertius, Y, Deltoidem adit, cuius propago est, a, quae cutem, deltoidem & bicipitem integram accedit. Quartus, b, ad scapulae cervicem in duos scinditur ramos: unus, c, in deltoidem intrat, qua Parte | y 2 | in eorum elatic |
| 5. 2 V 2 | clavicula oritur: alter, d, eidem implantatur, loco quo a scapulae spina nascitur. Posterior ramus, e. | z 2 | humiliorem, z |
| X 2 | | a 2 | quoq; adeunt: |
| Y | | β 1 γ 2 | qui descenden- |
| a 2 | | δ 3 | meri abducent |
| b 2 | | ε 2 | Posterior. δ. |
| c 2 | | ζ 2 | Primus nervus bra- |
| d 2 | | η 2 | nae brachij sedi |
| e 3 | | θ 2 | Secundus brachium |
| | | ι 2 | pagines, η, ad |
| | | κ 2 | deinde cum tert- |
| | | λ 2 | tio propaginen- |
| | | μ 2 | natori, θ. Circa |
| | | ν 2 | mos diuiditur |
| | | ξ 2 | Ille, ζ, secundum |
| | | ο 2 | ternam secundum |
| | | π 2 | inferitur, λ, hic |
| | | ρ 2 | diuiditur, exte- |
| | | σ 2 | riorem α, & in |
| | | τ 2 | Tertius brachium |
| | | υ 2 | brachium atti- |
| | | φ 2 | pectoralem & |
| | | χ 2 | chium ingressi- |
| | | | stentem aliun- |
| | | | de secundo ner- |
| | | | xuram supera- |
| | | | geritur, φ tan- |
| | | | tes ramos dit- |

Know Your Bible

Forgotten Books' Full Membership provides unlimited access to more than 28,000 volumes of Christian literature for \$8.99/month

HOLY BIBLE

Continue

*Fair use policy applies

TABVLÆ TERTIÆ DILVCID

| | | | |
|-------|---|--|--|
| Ψ 3 | <i>Quartus brachium ingrediens nervus</i> , omnium brachium petentium maximus, in secunda figura literis insignitus non est, sed in tertia tantum, ne secunda literis nimium obliteraretur. Hic subito ac brachium inuasit, furculos exiguos, ω, in cubitum extendentes porrigit: inde alium in cutim internam sursum & deorsum, Γ, & alium in humiliorem sedem Δ aliumq; ⊙, qui ad carpum vsque progreditur. Inde iuxta flexuram in duos diuiditur ramos, externum, Λ & internum, Π. Ille, Λ, circa transversum ligamentum iterum bifariam diuiditur. & hic, Π, secundum longitudinem cubiti porrectus, soboles plures educit: primam Σ, secundam, Φ, tertiam, Ψ. In progressu deinde aliam Ω. Reliquum quod est, in carpum finit, 31. | 53 54 2 55 2 56 57 2 58 2 59 2 60 2 61 2 62 2 63 2 64 2 65 2 66 2 67 2 68 2 69 2 70 2 71 2 72 73 2 74 2 75 75 2 76 2 77 2 | Interim sedi prof moris pr facile pri <i>Tertius cruris</i> tores mu qua port implicat: quæ in ti tertium i <i>Quartus</i> , id neruus, cutem ne lorum a digeritur cteni tri mium ex euntes. riora, in rem scili <i>Exterior ram</i> ditur, ex pedis lat bus: cur cens sure sedem si ius 71, se <i>Interior ram</i> sedem v tus sub c cutem f ctā. <i>Ali</i> fecedit commi absumi nemiur Reliqui malleol rum di culos d |
| ω | | | |
| Γ | | | |
| Δ ⊙ | | | |
| Λ | | | |
| Π | | | |
| Σ | | | |
| Φ Ψ | | | |
| Ω | | | |
| 31 | | | |
| 32 2 | <i>Quintus brachium innuens</i> , qui circa humeri internum tuber, ad tertij similitudinē disseminatur. Huius furculus, <i>primus</i> , 33, <i>secundus</i> , 34, <i>tertius</i> , 35. | | |
| 33 | | | |
| 34 35 | | | |
| 36 2 | <i>Sextus brachij nervus</i> , qui sub cute incedit, ipsi multos impertiens furculos 37, 37, 37, cuius finis est 28. | | |
| 37 38 | | | |
| 20 II | <i>Quing. paria neruorum lumbalium</i> : 20. primus est: 21. secundus: 22, tertius: 23. quartus: 24, quintus. | | |
| 39 2 | Ramus quidam à primo pari lumbali, 20, inchoans, & cum arteria præparante ad testem plerunque descendens. | | |
| 40 2 | Series neruorum per abdominis musculos, ab his rami, 41, ad abducentem humerum abeunt. | | |
| 41 2 | | | |
| 42 3 | Posteriores rami neruorum lumbalium. | | |
| 25 26 | <i>Sex paria neruorum ossis sacri</i> . Ex his 25. primum est: 26. secundum: 27. tertium. 28. quartum: 29. quintum: 30. sextum. | | |
| 43 2 | Surculus ab anteriore ramo primi sacri ossis, internæ ilium ossis sedi, ipsiusque adeo abdominis musculis ab ilium osse prodeuntibus, ex porrectus: alius deinde à posteriore ilium ossium dorsum occupantibus, expansus. | | |
| 44 2 | | | |
| 45 2 | Spinalis medullæ terminus, absq; coniuge, & indiuisus procedens. | | |
| 46 2 | <i>Primus cruris sobiens nervus</i> . Enascitur hic ubi tertius lumborum cum quarto coit 47. Huius ramus 48 cutem accedit: at 49. musculis exteriorem femoris sedem occupantibus implicatur. | | |
| 47 | | | |
| 48 2 | | | |
| 49 2 | | | |
| 50 2 | <i>Secundus cruris nervus</i> , cuius propago insignis 51, cum saphena ad pedem extremum eadem serie excurrit, ibiq; circa 52, desinit. | | |
| 51 2 | | | |
| 52 2 | | | |

TAI

H^e

cund.

bent.

monj

comj

carui

TAB III.

FIG. III.

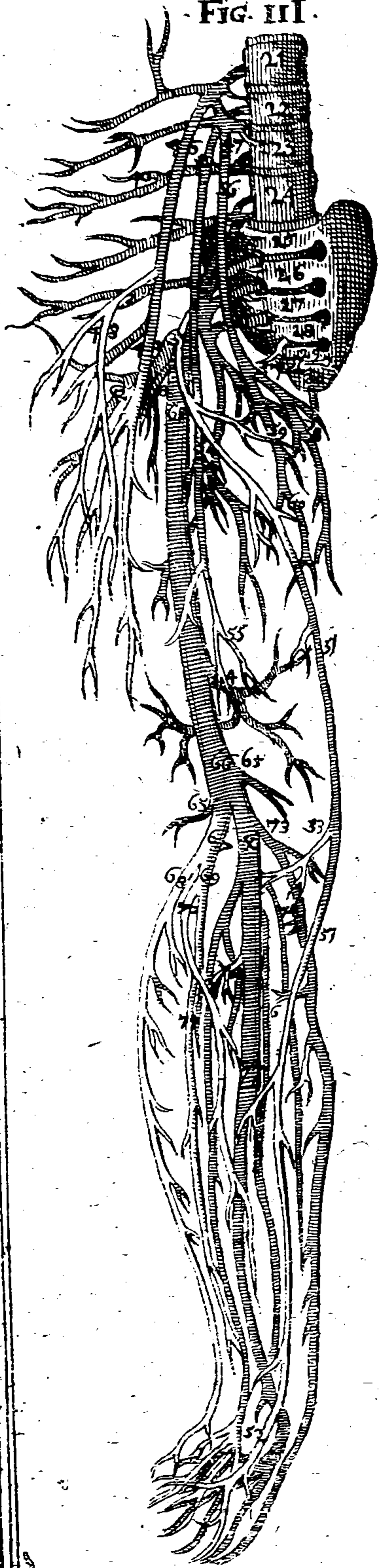

FIG. I.

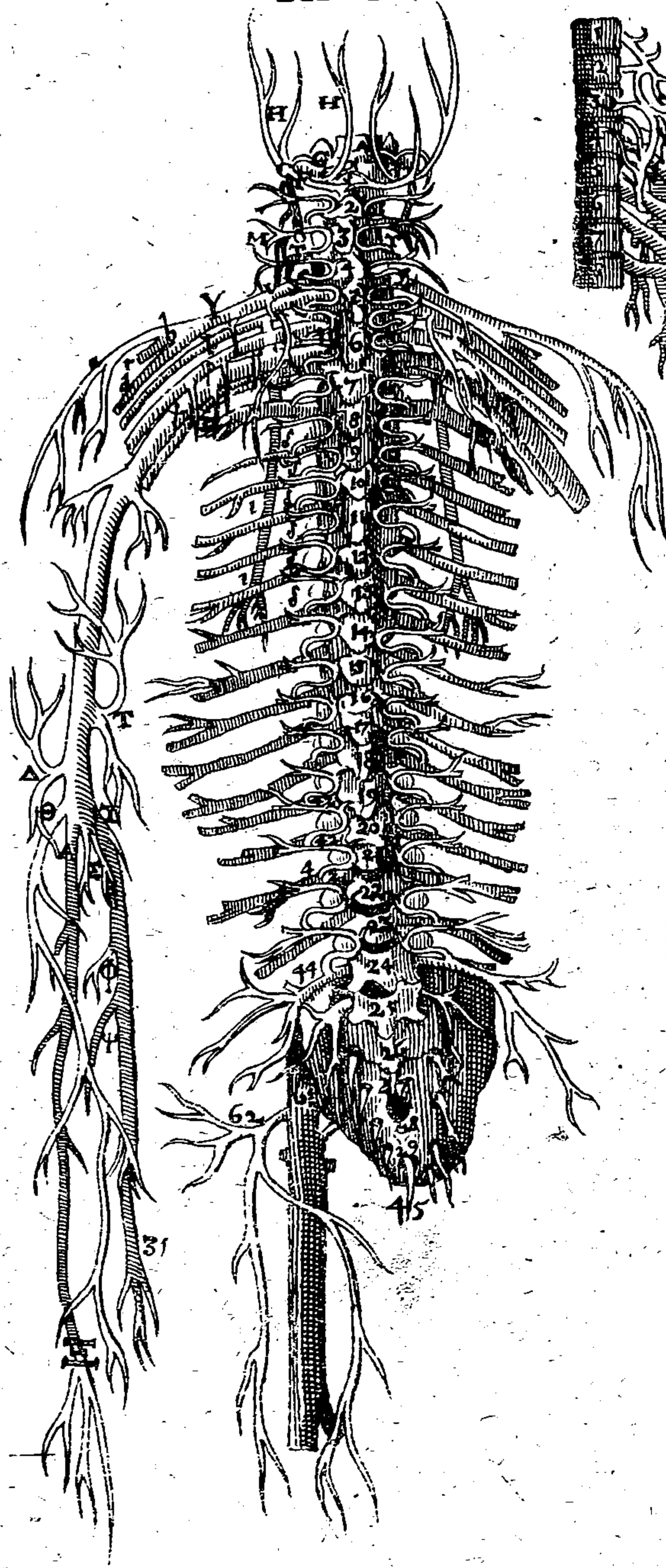

FIG. II.



f
i
a
i
c
b
i
a
i
n
d
u
b
i
z
o
f
f
i
c
e
r
o
c
i
r
r
e
m
u
l
o
r
u
r

a
d
i
u
s
e
x
i
a
d
e
m
e
n
t
e

TABVLARVM LIBR
EXPLANAT

P Roponuntur in his Tabulis omnes infimi Ventris partes, eo ordine, quo in Dissectionibus occurrunt conspicienda, vt quilibet ex ipsis suo Marte & industria Anatomiam administrare, & vniuersam imi ventris hystoriam queat addiscere. In his peculiariter obseruatum est, vt non tantum exterior singularum partium facies, quod ab alijs Anatomicis factum est: sed etiam intimiores particule omnes aperta demonstrantur.

E E E E

F F F F

G G

TABVLÆ PRIMÆ. H H H

Q Vatuor vniuersalia nostri corporis tegumenta, Cuticulam, Cutim veram, Pinguedinem, & Membranam carnosam, qui in abdominis regione potissimum ab Anatomicis demonstrari solent, ostendit.

I

K K K

L L L

A Cuticulæ portio, ea sui parte, qua subditæ cuti adhærebat, repræsentatur.

B B C Cutis à cuticula, & pinguedine separata.

B B B Cutis facies interior, quæ pinguedinem respicit.

M M M M

C Cutis facies exterior, cui cuticula adnata erat, in qua pori conspiciuntur.

N N N

D Membrana carnosam, quæ licet sub pinguedine situm suum habeat, hic tamen supra cutem reflexa

THIS PAGE IS LOCKED TO FREE MEMBERS
Purchase full membership to immediately unlock this page



Never be without a book!

Forgotten Books Full Membership gives universal access to 797,885 books from our apps and website, across all your devices: tablet, phone, e-reader, laptop and desktop computer

A library in your pocket for \$8.99/month

Continue

*Fair usage policy applies

T A B V L Æ S E C V N D Æ
DECLARATIO.

- R** *Emotis quatuor tegumentis communibus, quinque musculorum abdominis paria in conspectum se proferunt, quæ propterea benignius Lector huc, ex quarto libro, transferre potest, cum nobis eò magis pertinere videbantur. His Peritonæum proximè subiacet, quod præsenstabula unà cum naturali sub ipso reconditorum Viscerum situ, quæ ob tenuitatem ipsius nonnihil transparent, representat.*
- AAAA** Quatuor communia tegumenta decussatim dissecta, & ab imo ventre in vicinas partes diducta.
- BBBB** Musculi abdominis, eodem modo dissecti, & ex suo loco ad conterminas partes remoti.
- CC** Ospectoris, quod Sternum communiter dicitur.
- D** Cartilago ensiformis cui peritonæum adnectitur.
- EEEE** Peritonæum vniuersam imi ventris cavitatem obuelans, & ambiens, quod eleganti ingeniosoq; artificio à grypta punctis lineisq; alternatim se excipientibus sic expressum est, vt subiecta viscera transparere videantur.
- FF** Hepatis, sub peritonæo naturalem adhuc situm habentis, adumbratio.
- a** Fissura in quam Vena umbilicalis L inseritur.
- GG** Ventriculi, quantum ob incumbens Hepar videre licet, obscura effigies.
- HH** Lienis, in sinistro hypochondrio siti imago.
- IIII** Intestinorum multiplices anfractus, obscure hic apparentes.
- K** Umbilicus.
- L** Vena umbilicalis, quæ, vt exactius cerneretur, à peritonæi involuacro liberata exhibetur.
- MM** Arteriæ duæ umbilicales.
- N** Vrachus, in medio arteriarum, à vesicæ fundo ad umbilicum ascendens.
- OO** Venæ portæ propagines, quarum rami sursum & deorsum, partim ad Ventriculi fundum, partim ad Omentum distribuuntur, sub peritonæo transparentes.
- PP** Processus peritonæi in quibus vasa præparantia continentur, tum cremasteres musculi, qui ad testes in scrotum descendunt. Hi si laxentur, aut rumpantur, Herniam inducunt, descendente omento aut intestino, vel ad inguina, aut scrotum, vnde diuersæ herniarum differentię nascuntur.
- QQ** Testium musculi, Cremasteres, siue Suspensores dicti, ex quibus dexter in suo ferè situ cernitur, sinister verò separatus dependet.
- RR** Testes scroto exuti.
- S** Os pubis.
- T** Penis.
- V** Exortus Venæ epigastricæ, quæ per Rectos abdominis musculos ad Umbilicum ascendit.
- X** Arteria epigastrica dictæ Venæ comes.
- Y** Venæ epigastricæ propago quædam.
- Z** Arteriæ epigastricæ propago quædam.



154
T A B V L Æ T E R T I Æ
D I L V C I D A T I O.

- A** *Blatis omnibus imi ventris tegu-
mentis, tam communibus,
quam propriis, Omentum, & viscera
in ipso contenta, in conspectum profe-
runtur.*
- A A A A** Peritonæi decussatim secti, & ad
vicinas partes remoti, quatuor
portiones, in quibus interio-
rem eius faciem glabram ac læ-
uem videre est.
- B** Cartilago ensiformis.
- C C** Iecoris gibba pars.
- D D** Fundus ventriculi, per quem mul-
ti Venæ portæ rami dispergun-
tur: cæterum omento annexus.
- E E E** Coli intestini ea pars, quæ sub
Ventriculi fundo sita est, & sub
Omento, cui alligatur, hic emi-
net.
- F F F F** Omentum ad Vesicam vsq; pro-
tensum, in quo numerosissimæ
Venæ, tum connexio cum Ven-
triculi fundo, Lienisque & He-
patis caua parte obseruanda.
- G G** Lienis pars sima, extrorsum non-
nihil mota, vt Omenti cum ipsa
(connexio rectius conspiciatur.
- H** Umbilicus à peritonæo liberatus.
- I I** Vena Umbilicalis, quomodo ab
umbilico sursum oblique ten-
dens, Hepatis rimam in sima
parte ingreditur.
- K K** Arteriæ duæ umbilicales, ab um-
bilico sub vesicæ lateribus de-
scendentes.
- L** Vrachus, à Vesicæ fundo ad Um-
bolicum ascendens.
- M** Vesicæ vrinariæ fundus.
- N** Os pubis ablata cute hic conspi-
cum.
- O** Penis cum scroto, à corpore de-
pendens.
- P P** Pars intestinorum ab omento
nuda.
- Q** Glandulæ inguinales eleganter
conspiciuntur.
- R R** Portiones cutis, quæ abdomen in-
tegebat, reflexæ.

Know Your Bible

Forgotten Books' Full Membership provides unlimited access to more than 28,000 volumes of Christian literature for \$8.99/month

HOLY BIBLE

Continue

*Fair use policy applies

T A B V L Æ Q V A R T Æ
E X P L I C A T I O.

Omentum, cum Ventriculo, & Colo intestino, quibus adnectitur, duabus hac Tabula figuris demonstrat. *PRIMA*, anteriorem Omenti partem, quemadmodum in corpore occurrit dissecantibus, delineat: *ALTERA*, inverso Ventriculo, & Colo, posteriorem partem conspiciendam exhibet.

Elementorum utriusque figura communium Expositio.

- AAA** Ventriculus, cum suis vasis elegantius conspicuus.
- B** Superius Ventriculi orificium, ab œsophago abscissum, & filo Anatomicorum more, constructum.
- C** Inferni orificii sive Pylori sedes.
- DDD** Fundus Ventriculi, ex quo superior Omenti membrana nascitur.
- E** Ductus bilarii in duodenum intestinum insertio.
- F** Duodenum intestinum Ventriculo adhuc continuum, cæterum à ieiuno resectum.
- G** Nervorum stomachicorum soboles per ventriculum sparsæ.

Reliqua elementa prima figura.

- H** Venæ portæ rami in secunda figura

ra distinctius cernendi.

- III** Coli intestini ea pars, quæ sub Ventriculo sita, Omenti membranæ inferiori ortum largitur.
- KKK** Ligamentum illud in Coli elatiore regione situm, quod impedit quo minus eiusdem cellulæ dissolvantur.
- LLL** Omenti membrana inferior, quæ à Colo intestino oritur.
- MMM** Omenti membrana superior, quæ à fundo Ventriculi nascitur.
- NN** Venæ portæ rami, per Omenti membranam inferiorem excurrentes.
- OO** Pinguedo Omenti magno artificio à sculptore expressa.

Reliqua elementa secunda figura.

- H** Venæ portæ ramus qui Coronalis vulgò dicitur.
- II** Gastrica Vena maior, Ventriculi fundum perreptans, è ramo Splenico enata.
- KK** Gastrica Arteria maior, dictæ Venæ socia, à Cæliaco ramo exorta.
- LLL** Colon intestinum sub Omento eminens.
- MMM** Omenti membrana superior, in qua frequentiores multò, quam in inferiore venæ observandæ.

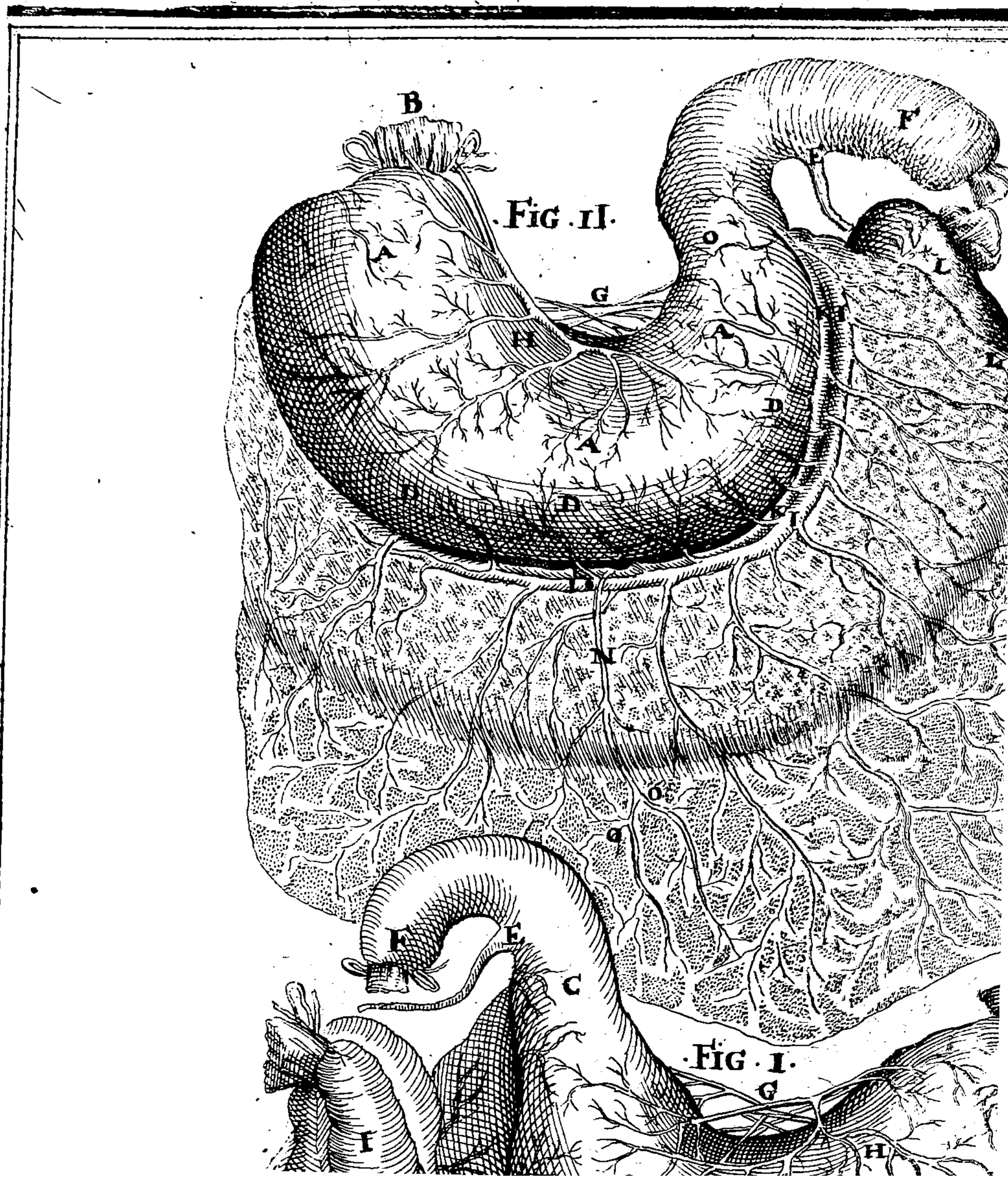

TABULÆ QUINTÆ DECLARATIO.

T *Abula hac omnia, qua circa intestina notata digna occurrunt, complectitur.*

FIGURA I.

I *Intestinorum situm, & cum vicinis partibus connexionem demonstrat.*

- A A** Ventriculus.
B B B Hepatis pars cava.
C Vesiculæ biliaræ corpus, in hepatis cavo existens.
D Venæ cavæ truncus, ex hepatis gibba sede emergens.
E Venæ portæ truncus, ex hepatis fimo originem ducens.
F Arteria Hepati & Vesicæ biliaræ ab Aortæ ramo Cæliaco concessa.
G Nervulus in hepatis tunica à sexta nervorum cerebri coniugatione disseminatus.
H Pori bilarii in ieiuni intestini principium insertio.
I Duodenum intestinum è dextro ventriculi orificio enatum.
K Ieiuni intestini initium.
L Eiusdem progressus.
M M M Ileon intestinum.
N Locus vbi Ileon in Cæcum & Colon definit.
O Intestinum Cæcum ad dextri renis regionem constitutum.
P P P P Intestinum Colon in naturali situ conspicuū.
Q Rectum intestinum, & ipsum naturalem situm observans.
R Musculus Sphincter, extremitatem recti intestini, quæ Podex dicitur, circulariter amplectens.
S S Duo alii muscoli in rectum intestinum, ad id retrahendum inserti, vnde Ani leuatores vocati.
T Anus, seu Podex.
V Vena umbilicalis.

FIGURA II.

D *Portionem tenuium intestinorum ostendit, ut vasorum in ea insertio conspiciatur.*

- A A A** Portio intestini tenuis mesenterio adhuc coherens.
B B B Portio mesenterii, in qua præter membranosam substantiam, Pinguedo, Glandulæ, & Vasa expressa.
C Venarum mesaraicarum soboles.
D Arteriæ mesentericæ propago.
E Nervulus ad intestina transmissus.

FIGURA III.

E *Andem intestini portionem exhibet, sed exteriori, seu communi tunica alicubi sublata, ut interior in conspectum veniat, & vasa mesaraica nuda videantur.*

- A A** Intestini, quæ adhuc integra est, portio.

B B Intestini portio, in qua communis, & externa tunica, à propriis, & internis tunicis divisa, & elevata est, ut vasorum excursus, & internarum tunicarum substantia cernatur.

C C C Media intestinorum tunica, sive propriarum exterior, communi sublata, nuda hic conspicitur.

D E F Vasa mesenterica, D. Vena est, E, Arteria, F, Nervus.

FIGURA IV.

I *Intestinorum tunicam intimam, & propriarum secundam, qua in tertia figura nondum comparabat, oculis subiicit, ut eius ruga circularis literis A A A notata obseruentur.*

FIGURA V.

E *Andem intestini tunicam intimam, sed à parte interiore ostendit, neque intestino, ut in quarta figura, inflato, sed secundum longitudinem dissecto, & explicato. Plica quoque literis A A A signantur.*

FIGURA VI.

C *Coli intestini initium inflatum demonstrat.*

- A** Finis Ilei intestini.
B Initium Cæci.
C C Coli intestini principium.
D Venæ portæ ramus quidam, ad Colon & Cæcum pertinens.

FIGURA VII.

E *Andem Coli partem, sed inversam, ostendit, ut valvula, qua in principio est, conspiciatur.*

- A** Ilei intestini finis.
B Valvula circularis, cuius cava pars, Colon; convexa, Ileon respicit.
C Cæcum intestinum.
D D Colon intestinum.

FIGURA VIII.

E *Andem intestinorum partem exhibet, sed discissam, ut cavitatem internam conspiciens, Valvulam rectius intuearis.*

- A** Ilei finis interna superficies.
B Valvula ad finem Ilei, & Coli principium sita.
C Cæcum intestinum.
D D Coli intestini dissecti interior facies.

FIGURA IX.

I *Intestina crassiora in suo situ, maiori paulo formam quam prima figura, representat.*

- A** Ilei intestini extremitas.
B Cæcum intestinum.
C C C C Colon intestinum.
D Intestinum rectum.
E Vnus ex musculis anum elevantibus.
F Sphincter.
G Anus.

THIS PAGE IS LOCKED TO FREE MEMBERS
Purchase full membership to immediately unlock this page



Never be without a book!

Forgotten Books Full Membership gives universal access to 797,885 books from our apps and website, across all your devices: tablet, phone, e-reader, laptop and desktop computer

A library in your pocket for \$8.99/month

Continue

*Fair usage policy applies

T A B V L Æ S E X T Æ
D E C L A R A T I O .

| | | | |
|-----------------------|--|---|---|
| | <p>Mesenterium adhuc integrum, sed extra situm nonnihil diductum, monstrat.</p> | | <p>E E E Glandulæ, & corpora glandosa, quæ hinc inde inter mesenterii membranas, & pinguedinem disseminata conspiciuntur.</p> |
| <p>A A A</p> | <p>Omenti membrana inferior, vna cum Colo, ex quo nascitur, è propria & nativa sede versus superiora tracta.</p> | <p>F F F</p> | <p>Venæ, Arteriæ, & Nervi, mesenterii membrana adhuc involuti, & pinguedini immersi, vt nonnihil eorum à centro ad circumferentiam progressus cernatur.</p> |
| <p>B B B</p> | <p>Coli pars, quæ post Ventriculum latebat, supra hypochondria hic tracta est, vt Mesenterium inspiciatur.</p> | <p>G G G G</p> | <p>Intestina, tam tenuia, quam crassa, promiscue hic à mesenterio dependentia.</p> |
| <p>C C C</p> | <p>Ligamentum illud Coli intestini, quod cellulas, quo minus dissoluantur, in suo situ continet.</p> | <p>H</p> | <p>Vesicæ vrinariæ fundus.</p> |
| <p>D D D D</p> | <p>Integrum adhuc, sed in diuersas partes diductum Mesenterium.</p> | <p>I I K I</p> | <p>Arteriæ vmbilicales. Vrachus. Vmbilicus.</p> |

TAB. VI.

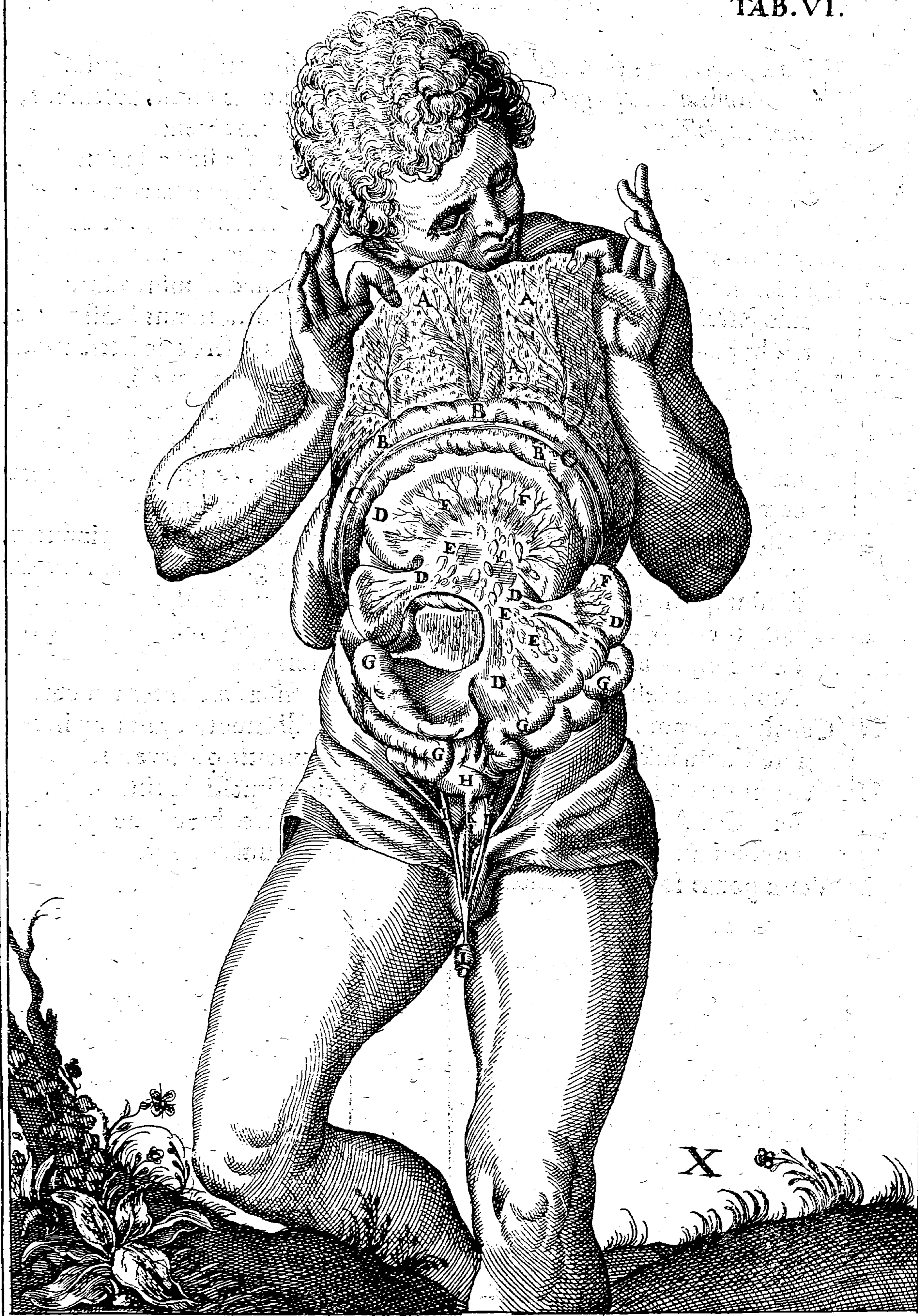

T A B V L Æ S E P T I M Æ
D I L V C I D A T I O .

- V** *Vasa Mesenterii, & Glandulas à membranis ac pinguedine liberatas complectitur.*
- AAA** Hepatis convexa pars.
BBB Hepatis cava pars.
CCC Lien in sua sede locatus.
D Duodenum intestinum à Ventriculo, & Ieiuno ablatum, ac dextro hypochondrio impositum.
E Vesica fellis ex cavo hepatis adhuc suspensa.
F Meatus bilarius, ex icore prodiens, quem Spigelius Hepaticum vocat.
G Meatus bilarius, ex fellis vesicula prodiens, quem Spigelius Cysticum appellat, & cum priori iungitur, (a) canalem communem constituens, (aH) qui in duodenum cessat.
a
a
H Canalis communis in duodenum intestinum insertio.
II Venæ portæ truncus.
KK Arteria Cæliaca quæ venam portæ comitatur.
L Venæ portæ soboles Cystica, ad Vesiculam fellis digesta.
M Venæ portæ ramus Splenicus, ad Lienem abiens.
N Arteriæ Cæliacæ ramus Splenicus, dictæ venæ comes.
OO Nervus sexti paris, vna cum vena & arteria mesaraica, in mesenterium disseminandus.
Pb Venæ portæ ramus Mesentericus, cuius insertio in Mesenterium, litera b notata est.
PPP Dicti rami, & arteriarum mesentericarum, à superiore membrana, & pinguedine liberatarum, distributio.
QQQ Mesenterii membrana inferior, in qua glandulæ hinc inde disseminatæ conspiciuntur. Huius principium à dorso est circa literam c.
c
RRR Intestina mesenterii membranæ adhærent, vt vasorum in ea terminatio observetur.
S Ieiuni intestini principium.
T Glandulæ hinc inde per mesenterium dispersæ.

Know Your Bible

Forgotten Books' Full Membership provides unlimited access to more than 28,000 volumes of Christian literature for \$8.99/month

HOLY BIBLE

Continue

*Fair use policy applies

T A B V L Æ O C T A V Æ
EXPLANATIO.

Ea, qua circa Iecur obseruanda sunt, proponit.

FIGVRA I.

H *Epar integrum exhibet, ut qua foris in ipso notanda veniunt, conspiciantur.*

- A A A** Hepar in sima parte, sua tunica vestitum, & omnino illæsum ostendit.
- B** Vena portæ, & eius ex sima hepatis sede egressus.
- C C** Duo trunci venæ cavæ, quæ iuxta gibbam hepatis partem, conspiciuntur.
- D** Venæ umbilicalis ex hepate egressus.
- E E** Vesica fellis in sima hepatis parte sita.
- a** Fundus est Vesicæ felleæ, qui extra hepatis partem prominet.
- b** Cervix Vesicæ felleæ, in cuius parte interna tres Valvulæ sitæ, quæ bilis regressum impediunt.
- F** Ductus bilarius, Cysticus dictus, quem Vesicula hæc ad intestina producit.
- G** Alter ductus bilarius, Hepaticus vocatus, cuius rami per hepatis cava dispersi, & in hunc caudicem collecti, ex hepate hic prodeunt, & priori vniuntur, (c) sicq; communem canalem constituunt, (c d)
- cd** Arteria, quæ à ramo Cæliaco ad simam hepatis peruenit.
- II** Ramus huius arteriæ, qui hepar ingreditur.
- KK** Alius eiusdem arteriæ ramus, qui ad vesicam felleam abit, & Cystica arteria dicitur.
- L** Nervus sexti paris cerebri, ad hepar delatus.
- M** Lobus exiguus, tenui ac subtili membrana cinctus, qui in omentum ex-

porrigitur, & quem hepar aqua plenum interdum evacuatur.

- N** Eminentiæ hepatis, ab Antiquis Portæ dictæ, vnde & Vena B circa illas emergens, Portæ vena vocatur.

FIGVRA II.

H *Epar excarne, sive à parenchymate suo liberatum ostendit, ut vasa ipsius, & ductus bilarii, sive, ut summam dicam, omnia qua in Hepate abstrusa latent, evidenter oculis subiciantur.*

- A A** Venæ Cavæ portio.
- B B** Truncus Venæ Portæ, ex hepate egredientis.
- C C** Vesicula fellis.
- a** Cervix vesiculæ felleæ abscissa.
- D D** Vena umbilicalis in ramum venæ portæ desinens.
- E E E** Venæ portæ ramos demonstrat, qui cum Cavæ ramis per anastomofin iunguntur.
- E e E e** Eos Venæ portæ ramos ostendunt, qui ad Cavæ ramos non accedunt.
- F F F** Ramos Venæ cavæ designant, qui cum Portæ ramis iunguntur.
- F f F f** Eiusdem Cavæ ramos eos exhibet, qui ad Portæ venam non appellunt.
- G G** Anastomoses ramorum venæ cavæ portæque, à nemine adhuc bene demonstratas, perbelle conspiciendas exhibet.
- HH** Venæ capillares dictæ, quod capillorum tenuitatem præ se ferant. ex his, sensim versus internam hepatis regionem ab ambitu expositis, quinque insignes rami E E E E E circa truncum B B consistentes, qui & ex ipsis conficitur, nascuntur.

TAB. VIII.

FIG. II.

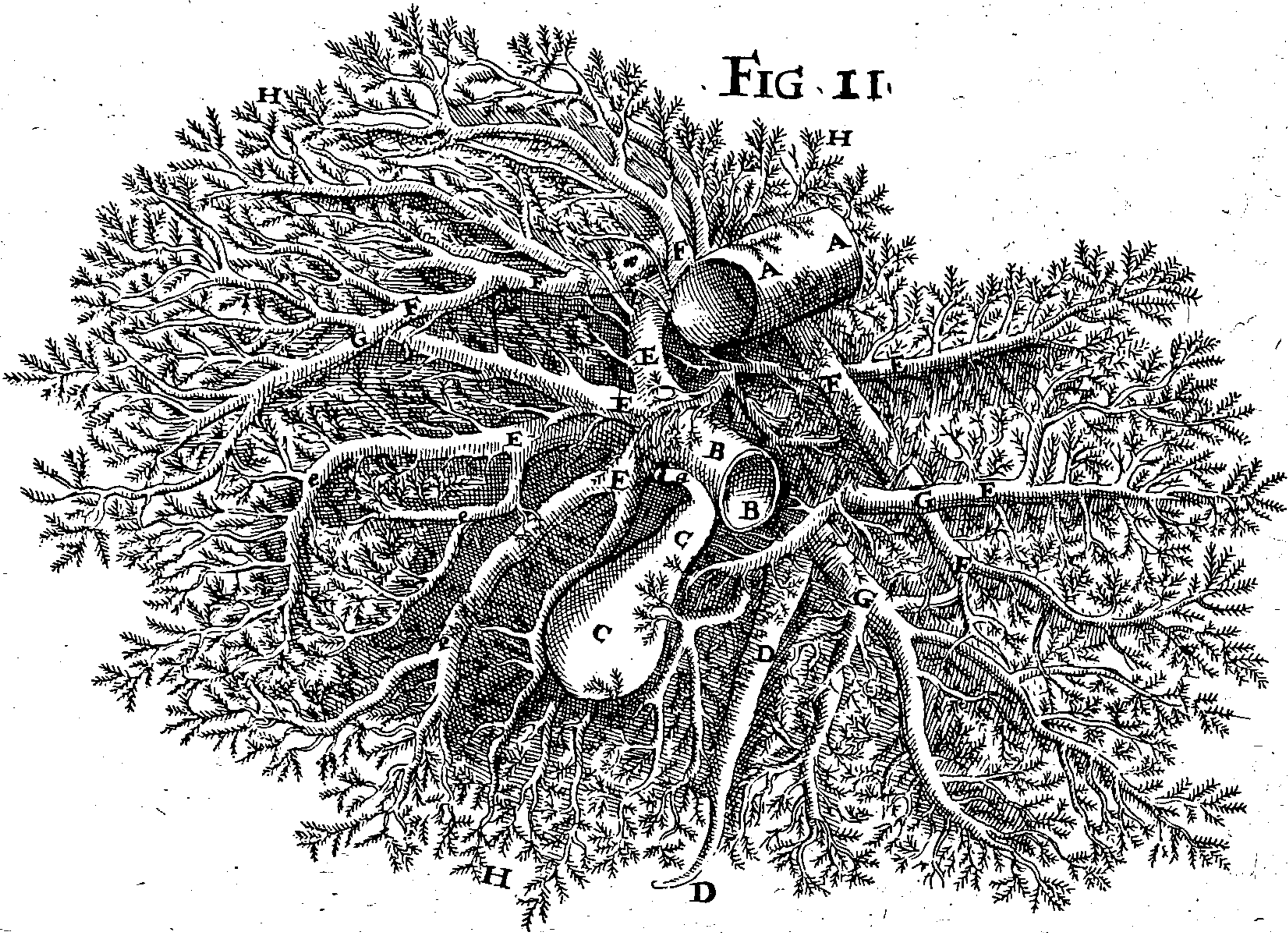
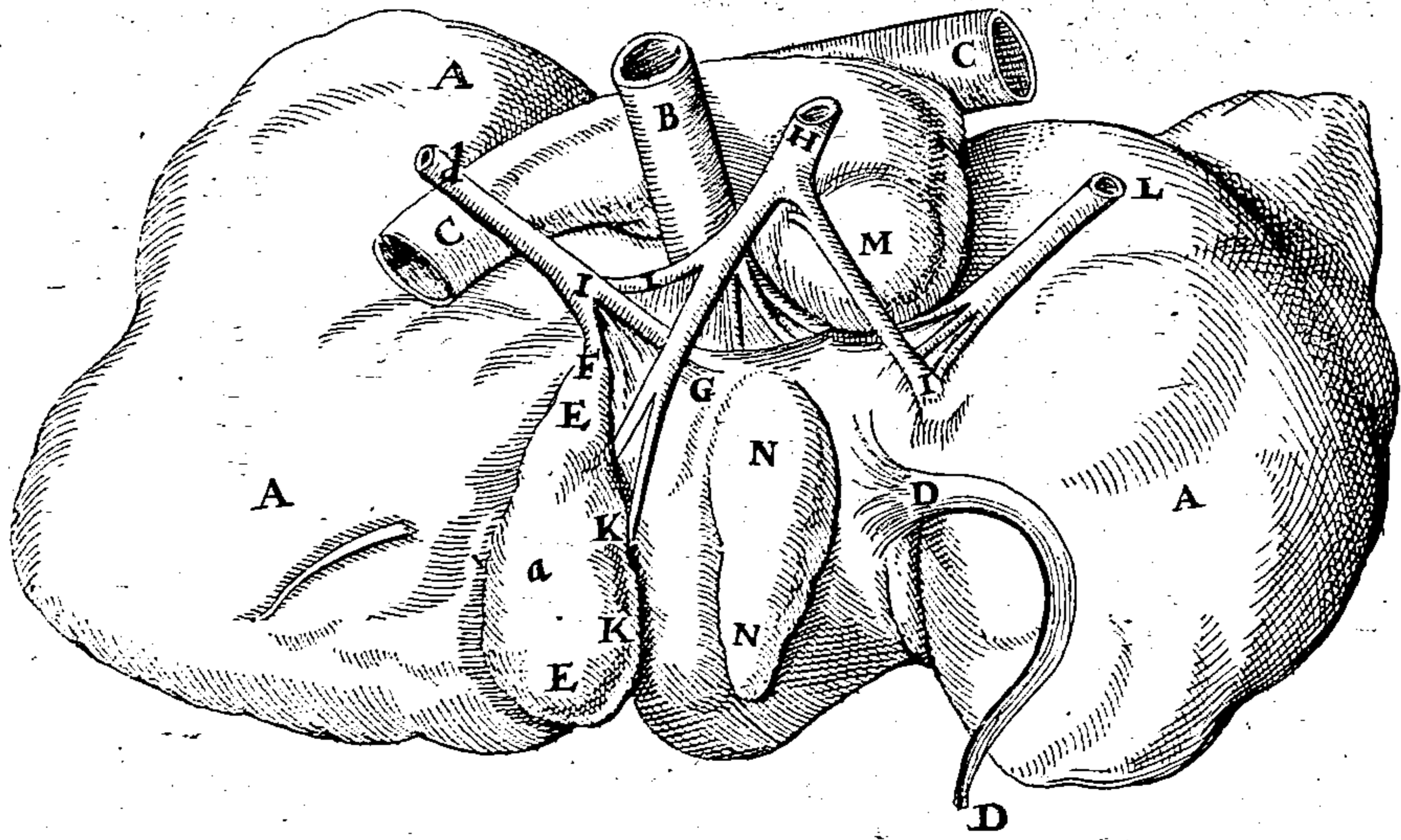

FIG. I.



X 3.

re-
re-
qui-
sin-
qui-
um-
qui-
or-
de-
das-
um-
co-
jo-
in-
ra-
:ex

TABVLÆ NONÆ
EXPLANATIO.

Ea, quæ ad Lienē spectant, omnia ostendit

FIGVRA I.

Lienis parenchyma integrum adhuc, in naturali magnitudine exhibet.

- A A A Sima lienis pars, in qua vasorum ingressus notari debet.
 a a a Linea recta futura dicta, circa quam vasa ingrediuntur.
 B B Venæ portæ ramus Splenicus ad lienem accedens.
 b Diuisio eiusdem rami Splenici in superiorem & inferiorem ramum, ante ingressum.
 C C Arteriæ Cæliacæ ramus Splenicus, tortuose ad Lienem abiens.
 D Anastomosis quædam arteriæ, & venæ Splenicæ, ante ingressum vtriusq; in Lienem facta, ab aliis Anatomicis nunquam depicta.
 E Venæ Splenicæ ramus Hæmorrhoidalis, quomodo nonnunquam ex ipso Splenicæ trunco enascitur.
 F F Arteriæ quædam in pancreas descendentes.
 G G Pancreas.
 H Alius ramus Venæ Splenicæ.

FIGVRA II.

Portionem Lienis sua tunica exutam ostendit, ut pori & laxitas parenchymatis ipsius conspiciantur.

- A A Parenchyma Lienis detectum, suæ substantiæ porositate monstrans.
 B B Pars parenchymatis, sua adhuc tunica vestita.

C C Portio tunicæ Lienis à liberatæ.

FIGVRA

Discissa per medium ostenditur ad vasa per eius substantiam

- A A A Lienis portio per medium melius etiam per se gogitas apparet.
 B B B Transversim discissuræ patentis oræ (venæ tatem tunicarum corobiter multitudinē

FIGVRA

Demonstrantur Venæ Lienem sparse, & te denudate,

- A Vena Splenica jam jam parenchyma ingressura.
 B Arteria Splenica similiter subiens.
 C Vtriusq; anastomosis, arteria & chyma ingrediantur, spicua.
 D D D Venæ & arteriæ in indispersæ, qui omnes parenchyma feruntur.
 E E Diuisio Venæ & Arteriæ in duos ramos, superiorem & inferiorem.
 F F F Vasa tenuissima capillaria in quæ rami maiores Parenchymatis ambientantur, quæ propterea vasa capillaria dicuntur.

THIS PAGE IS LOCKED TO FREE MEMBERS
Purchase full membership to immediately unlock this page



Never be without a book!

Forgotten Books Full Membership gives universal access to 797,885 books from our apps and website, across all your devices: tablet, phone, e-reader, laptop and desktop computer

A library in your pocket for \$8.99/month

Continue

*Fair usage policy applies

TABVLÆ DECIMÆ
DILVCIDATIO.

R *Enem humanum, partim integrum, partim discissum exhibet, ut eius tam forma externa, quam vasa, ac partes interiores inspiciantur.*

FIGVRA I.

R *Enum formam externam, & emulgentia vasa exhibet.*

- A A Portio trunci Venæ cauæ descendētis.
 a a Portio trunci Arteriæ magnæ descendētis.
 b Foramen arteriæ Cæliacæ, quæ hic abscissa est.
 B B Venæ emulgentes.
 c Diuisio venę emulgentis in duos ramos antequam renes ingreditur.
 C C Arteriæ emulgentes.
 d Distributio arteriæ emulgentis in duos ramos.
 D D D Gibba renum pars.
 E E Sima renum pars.
 F Vena ad corpusculum reni incumbens distributa.
 G G Vreteres.

FIGVRA II.

V *Aforum emulgentium ingressum in sima Renum, & Vreteris egressum demonstrat.*

- A Renis pars nondum læsa.
 B B Interior renis tunica separata.
 C Peluis, quæ ex concursu tubulorum v-
 reteris, in finis renum exstruitur.
 D D D Tubuli, siue canales v-
 reteris.
 E Vena emulgens.
 F Arteria emulgens.

FIGVRA III.

P *rogessum eorundem emulgentium vasorum, sima renis parte per longitudinem fissa, ostendit.*

- A A A Labra interna incisione à se inuicem diuisa.

B Peluis Vreteris.

- C Vena emulgēs, quę iam in plures ramos diuisa, ad gibba renis tendit, in tres ramos diuisa. a.
 a ramos diuisa. a.
 D b Arteria emulgens, Venæ comes, multifariam diuisa. b. tum extra locum remota, ut ei subiacens vena cernatur liberius.

FIGVRA IV.

V *Reteris ex sima renis parte exortum adumbrat.*

- A A A A Renis sima discissa, & explicata repræsentat.
 B Peluis v-
 reteris in renum substantia es-
 formatus.
 C C C Tubuli seu Canales, carunculas papillares vndiq; amplectentes, hoc loco de industria diuisi, ut carunculæ ipsæ rectius conspiciantur.
 D D D Carunculæ papillares, quæ vrinam in v-
 reteres transcolant.
 E Portio v-
 reteris sima renum egrediētis.

FIGVRA V.

R *ene aperto Vreteris tubuli, non ut antea, secundum longitudinem sed potius transversim discissi proponuntur, ut quomodo carunculas vndique circumamplectantur, ostendatur.*

- A A A Discissi renis interiores partes.
 B B B Vreterum, quę carunculas ambiunt, orę relictæ proponuntur.
 D D D D Carunculæ, quas vndique v-
 reteres circumamplectuntur.

FIGVRA VI.

R *en per gibbi sui longitudinem scissus est, diuisis vna carunculis, & v-
 reterum tubulis vsq; ad sinum.*

- A A A Renis in gibba parte diuisio.
 B B B Carunculæ per medium sectæ.
 C C C Tubuli, siue Canales Vreteris, aperti.
 D Vulnus in ipsum vsq; sinum penetrans.

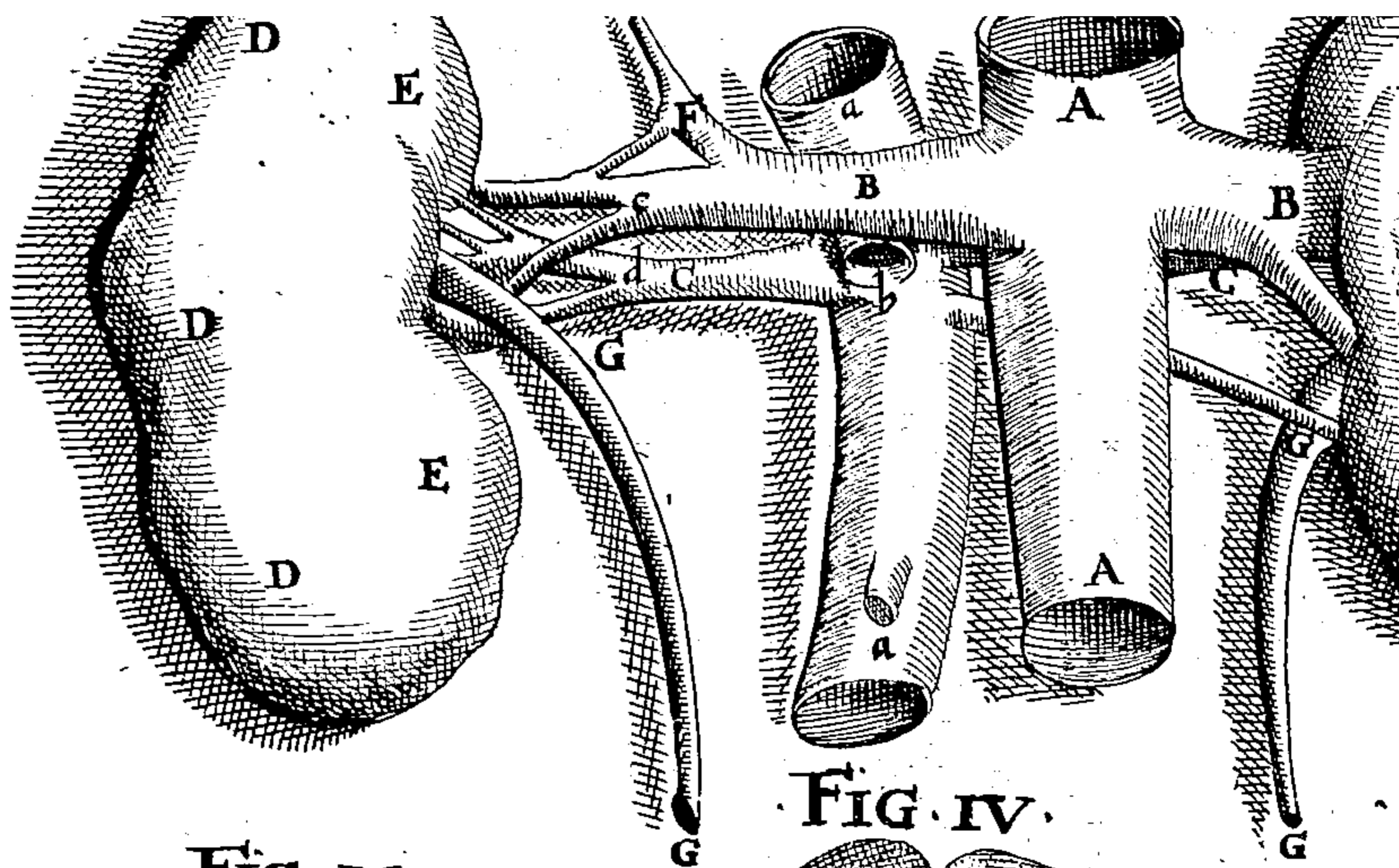

FIG. IV.

FIG. V.

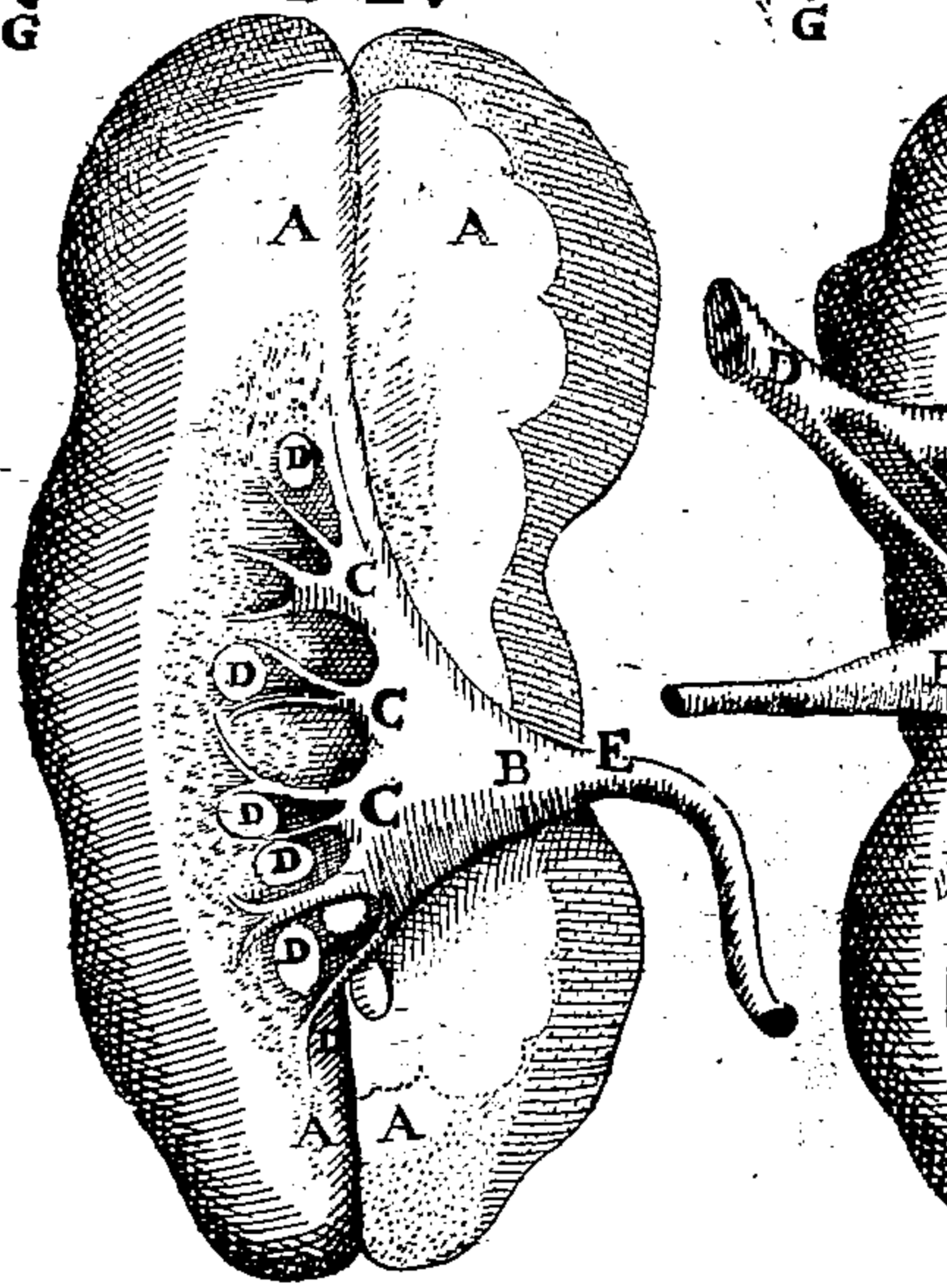
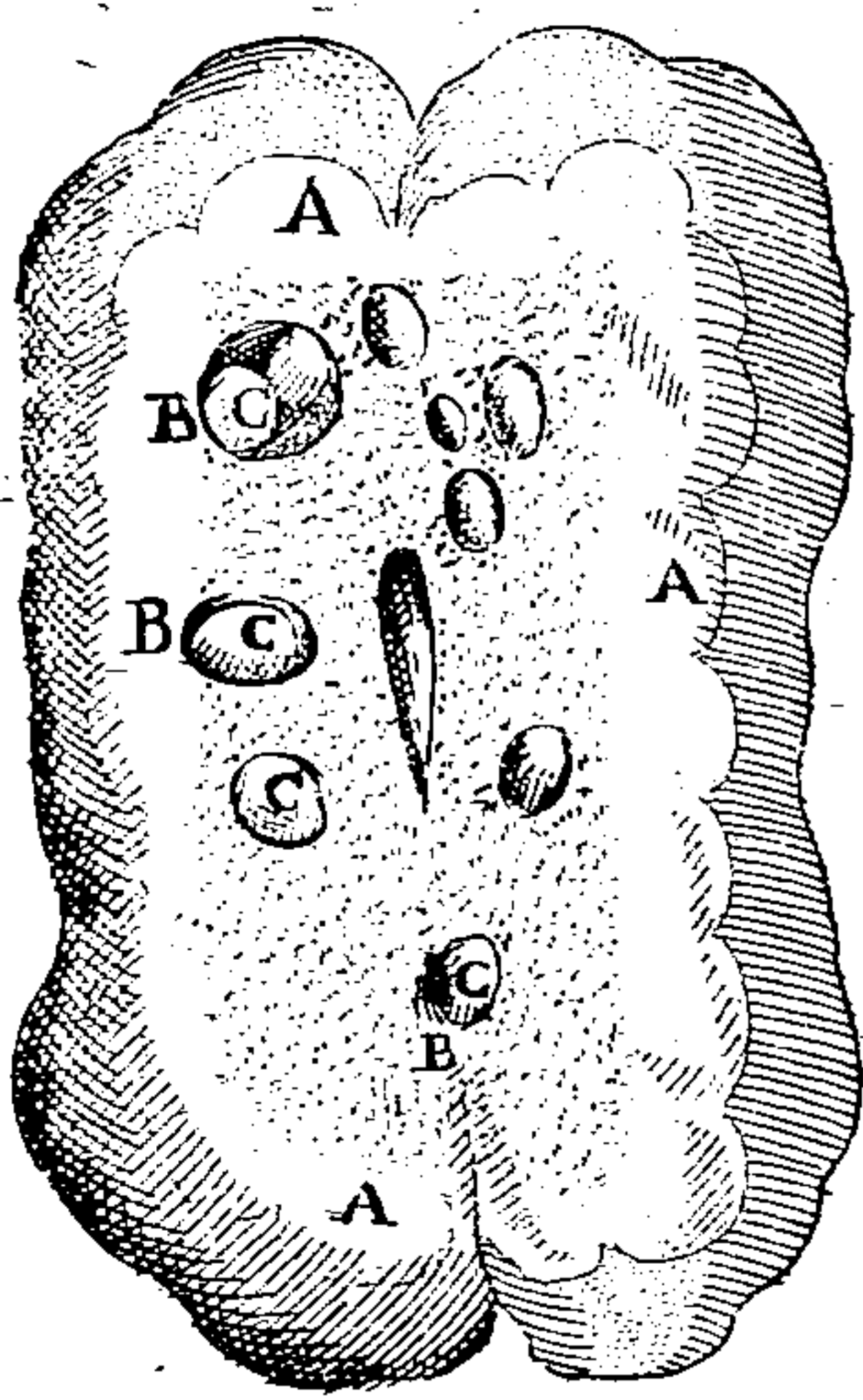
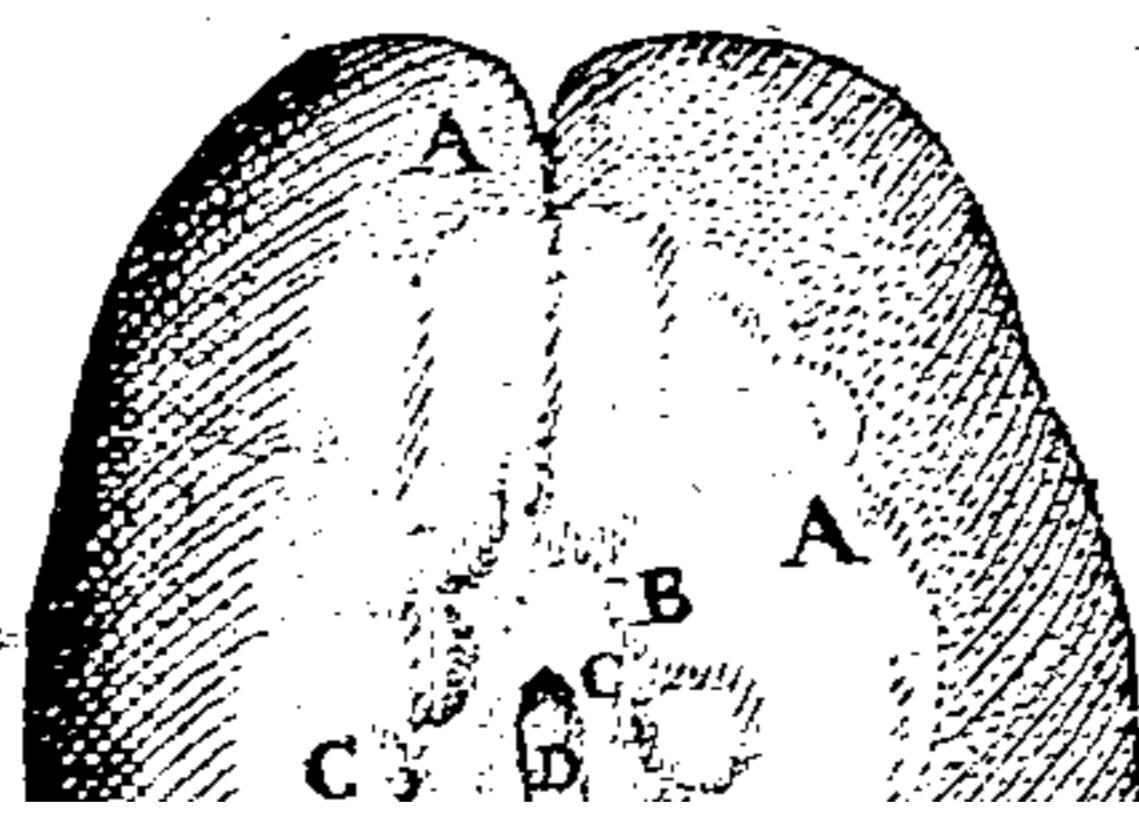

FIG. VI.



*imenta urinaria, cum Genitali-
is Viri partibus integris, & in
itu relictis, ostendis.*

is sima pars.

fellis.

is bilarius, ab intestinis rese-
s, & sursum reflexus.

Cystica dicta, bilis vesicu-
nutriens.

ia, partim in hepar, partim in
tam vesiculam distributa.

umbilicalis sursum è suo lo-
revoluta.

cavæ truncus descendens.

ia magnæ truncus descen-
ns.

e emulgentes.

es, in utroque latere conspi-
li.

ria emulgens sinistra post ve-
m locata.

pusculum reni incumbens,

iod Renem succenturiatum
cant.

ago ex vena emulgente in il-
d corpusculum distributa.

eres ex sima renum parte ad
sicam descendentes.

P Vesicæ urinariæ fundus.

QQ Ureterum ad latera vesicæ d
sus.

R Urachi è fundo vesicæ enaf
portio.

S Rectum intestinum qua
cum Colo intestino iui
abscissum, & filo c
ctum.

TT Venæ præparantes, quaru
tra ex trunco, sinistra ex
mulgente nascitur.

V Arteriarum præparantium
co Arteriæ magnæ origo

XX Venarum & arteriarum
antium, ubi corpora p
dalia constituunt, unio.

YY Testes duobus communib
gumentis exuti.

ZZ Vasa deferentia dicta quæ
bus ad abdomen ascend

a Penis, à sua qua tegitur, cu
ratus, & à corpore depe

b Scrotum quod testes integri

c c Illia.

d d Lumbi, per quos ureteres,
præparantia descendunt

e Ossa pubis.

Know Your Bible

Forgotten Books' Full Membership provides unlimited access to more than 28,000 volumes of Christian literature for \$8.99/month

HOLY BIBLE

Continue

*Fair use policy applies

172
T A B V L Æ D V O D E C I M Æ
E X P L I C A T I O .

- E** *Adem Instrumenta urinaria cum genitalibus Viri partibus, sed extracta situm naturalem nonnihil remota, ostendit.*
- A** Hepar in suo situ.
B Vesica fellis in cavo hepatis sita.
C Vena umbilicalis in propriam hepatis rimam inserta, hic sursum retracta videtur.
DD Renes, ad quos vtrinque vasa emulgentia feruntur.
EE Venæ cavæ truncus descendens.
FF Arteriæ magnæ, siue Aortæ truncus descendens.
G Hoc loco Arteria magna, quæ ante subiacebat, Venam cavam ascendit, & in duos ramos Iliacos diuiditur.
HH Venæ emulgentes ad renes porrectæ, quarum sinistra longior, & superior est.
I Arteria emulgens sinistra.
K Corpusculum reni incumbens, quod Renem succenturiatum vocant.
k Vena, ab emulgente ad hoc corpusculum transmissa.
LL Vreteres à renibus ad vesicam descendentes.
MM Vasa præparantia è quibus Vena sinistra ab emulgente, dextra verò ab ipso Cavæ trunco oritur, licet aliquando sinistra, & ab emulgente, & ab ipso trunco simul derivetur, quod hic expressum est.
- N** Intestinum rectum à Colo abscissum, & filo constrictum.
O Vesicæ fundus.
P Vrachi in Vesicæ fundum implantatio.
QQ Sphincter musculus, vesicæ cervicem ambiens, & urinæ effluxum prohibens.
R Vrethra, siue canalis urinaris, à Vesica ad penem delatus.
S Penis.
T Glans penis.
VV Duo collaterales penis musculi, siue Penem erigentes.
XX Duo inferiores penis musculi, Vrethram dilatantes.
YY Arteriarum, & Venarum præparantium infinitæ anastomoses, rete referentes, vbi eæ, quæ sunt in parte dextra, magis explicite cernuntur.
ZZ Testiculi vtrinque à corpore dependentes.
a a Vasa deferentia.
b Musculus Cremaster, siue Suspensorius, hoc loco è suo situ remotus.
c c Ossa pubis.
d d Ossis ilium cavitas, intestinorum sedes.
e e Lumbi, per quos vreteres, & Vasa Spermatica descendunt.

TAB. XII.

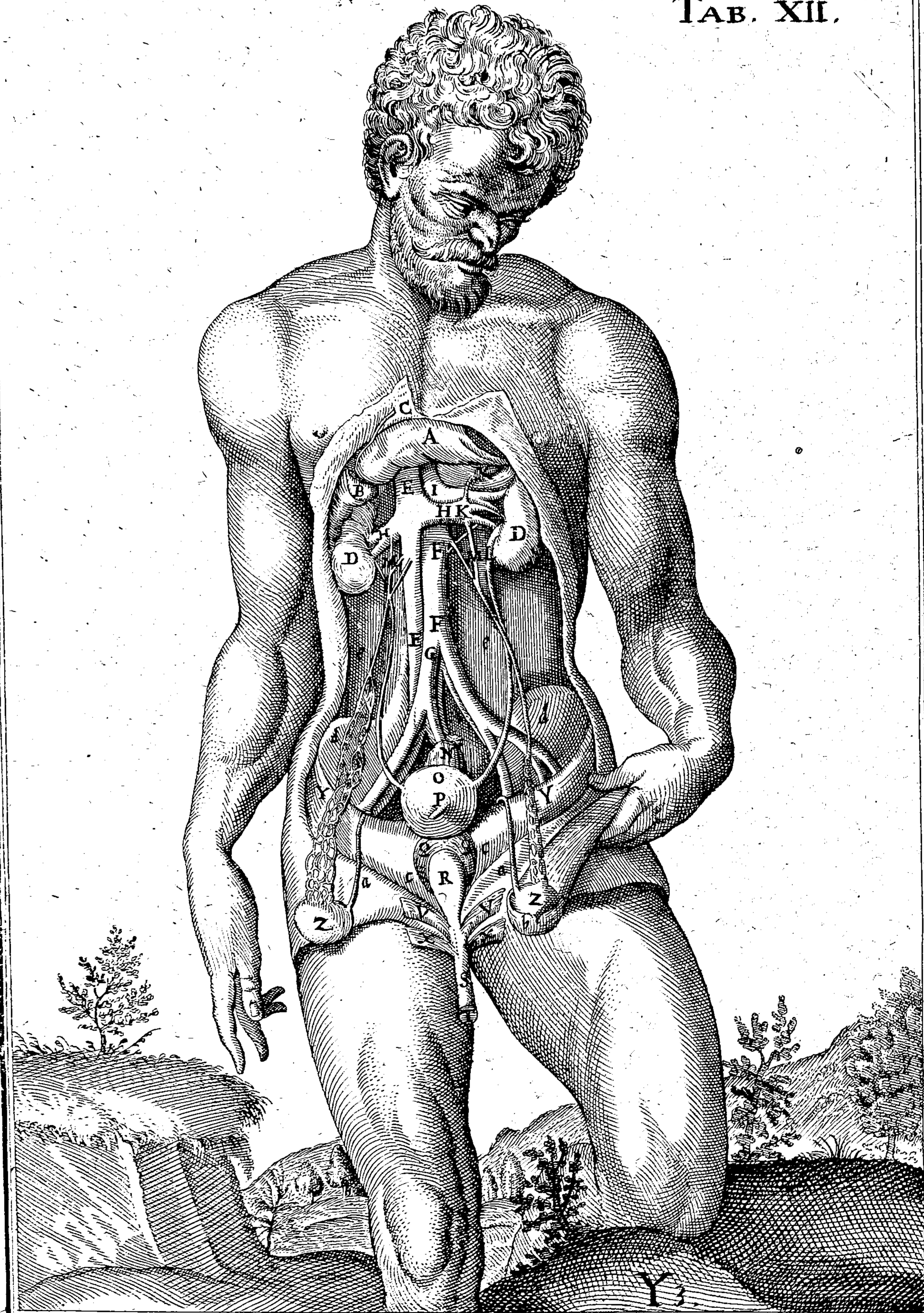

pen-
uic-

Y3

TABVLÆ DECIMÆ TERTIÆ EXPLANATIO.

E *Adem instrumenta urinaria cum viri Genitalibus, sed è corpore extracta continet, ut horum cum illis connexio, & potissimum testium substantia monstratur.*

FIGVRA I.

Vrinariorū vasorum connexionē proponit.

- A A** Portio trunci Venæ caux, propè hepar & ilia resecti.
B B Portio trunci Aortæ descendentis, similiter resecti.
C C Gibba pars renum.
D D Sima pars renum.
E E Venæ emulgentes.
F F Arteriæ emulgentes.
G G Corpuscula reni incumbentia, siue Re-
 nes succenturiati.
H H Vena adiposa, quæ emulgentis propago
 est, in illa corpuscula desinens.
I Arteriola bifida, ex arteria emulgente
 idem corpusculum dextrum ingre-
 diens.
K Vena quæ interdum ex rene in prædi-
 ctum corpusculum mittitur.
L L Vreteres.
M M M Vesicæ rotundum corpus ita positum,
 ac si fundo suo prominere. Detracta
 autem membrana communi, prima
 ipsius propria hic expressa est, quam
 Spigelius pro musculo habet, Detru-
 sorem vrinæ appellitans. In hac dili-
 genter notandæ sunt fibræ a a recta
 per ipsum corpus excurrentes.
N Ceruix vesicæ.
O O Sphincter, ceruici vesicæ circumdatus.
P Recti intestini superior & Colo vicina
 pars, post vesicam eminens.
Q Penis.
R R Duo musculi penis, qui Vrethram dila-
 tant, siue Penis inferiores, musculi
 extra situm.
S S Duo alii musculi penis, qui ipsum eri-
 gunt, siue Penis collaterales musculi
 extra situm.
T T Vasa præparantia.

- V V** Testes, in suis propriis tunicis adhuc in-
 voluti.
X X Vasa deferentia.

FIGVRA II.

T *Estis tunica clythroides ab uno latere
 detracta est, ut intima, qua sub-
 stantiam eius immediate comprehen-
 dit (Albugineam vocant) cernatur.*

- A** Vasis præparantis pars.
B Vasis deferentis pars.
C C Testis, intima adhuc & albuginea tuni-
 ca vestitus.
D D Tunica clythroides à teste sublata.

FIGVRA III.

Testis ab erythroide in totum liberatus.

- A** Vasorum præparantium portio.
B Vasis deferentis quod testi adhærebat,
 portio.
C C Corpus testis, interna propria tunica, si-
 ue Albuginea, adhuc inuestitum.

FIGVRA IV.

T *Estis propria substantia, remotis om-
 nibus tunicis, tam proprijs, quam
 communibus, ostenditur, simulq; vaso-
 rum præparantium prope testem impli-
 catio demonstratur.*

- A A** Testis substantia glandulosa.
B B Albuginea tunica, quæ immediatè te-
 stem inuoluebat.
C C C Venæ, & Arteriæ præparantis implica-
 tio, & varia anastomosis, iuxta ipsa-
 rum in testem ingressum conspicua.
D Vas deferens.

FIGVRA V.

D *emonstratur vasorum præparan-
 tium in testium substantiam dis-
 tributio, simulq; implicatio vasorum
 deferentium hedera in modum.*

- A A** Testium substantia glandulosa.
B B Tunica testium albuginea.
C C C Venæ, & Arteriæ Spermaticæ in testes
 deriuatæ.
D D Vas deferens, capreolorum vitium in-
 star intortum.
E Venæ & Arteriæ Spermaticæ.

THIS PAGE IS LOCKED TO FREE MEMBERS
Purchase full membership to immediately unlock this page



Never be without a book!

Forgotten Books Full Membership gives universal access to 797,885 books from our apps and website, across all your devices: tablet, phone, e-reader, laptop and desktop computer

A library in your pocket for \$8.99/month

Continue

*Fair usage policy applies

TABVLÆ DECIMÆ QVARTÆ
DILVICIDATIO.

| | | |
|--|--|---|
| E <i>Asdem partes, quas precedens, exemptas è corpore, sed inversas demonstrat.</i> | | OO Rectum intestinum. |
| AA Truncus Venæ cavæ. | | P Recti intestini foramen, quod Anus, seu Podex dicitur. |
| BB Arteriæ magnæ truncus. | | Q Sphincter ani. |
| CC Venæ emulgentes. | | RR Duo musculi recti, rectum intestinum intrò retrahentes, siue Ani levatores. |
| DD Arteriæ emulgentes. | | SS Musculi duo qui dilatant Vrethram, siue Penis inferiores musculi extra situm. |
| EEEE Renes. | | TT Alii duo penem erigentes, siue Penis collaterales musculi, extra situm. |
| FF Rami vasorum emulgentium, derivati in corpuscula renibus incumbentia. | | VV Vasa præparantia. |
| GG Vreteres. | | XXX Exquisita demonstratio anastomoseon, & implicationum vasorum præparantium vsque ad testem. |
| HHH Vesicæ corpus. | | YY Testis corpus. |
| I Vrethra, siue Canalis vtinarius. | | ZZ Vasa deferentia, siue Eiaculatoria. |
| KK Duo nervosa penis corpora, quæ cum Vrethra penem constituunt. | | |
| L Præputium. | | |
| M Glans penis. | | |
| N Foramen vrethræ, per quod vrina & semen excernitur. | | |

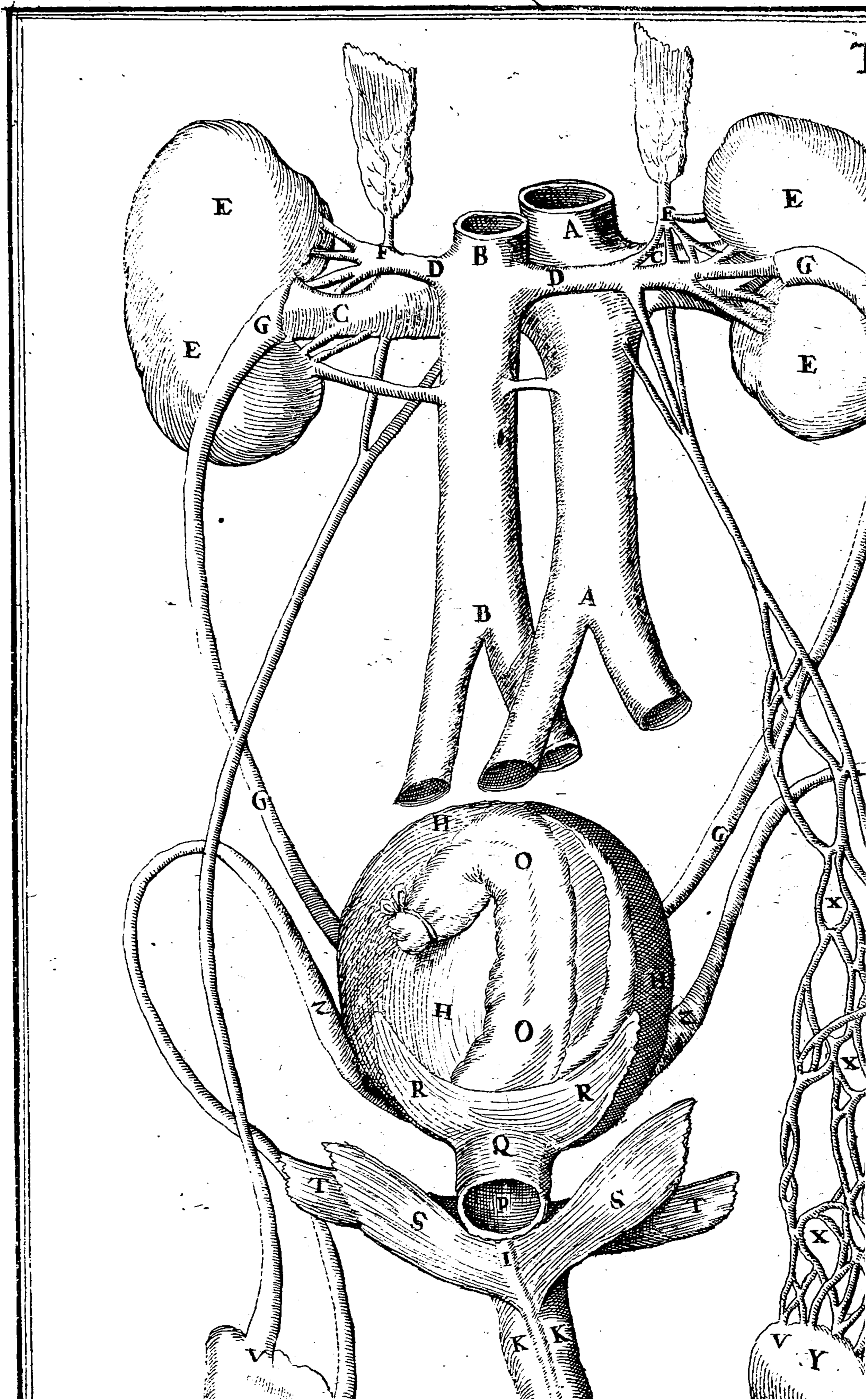

T A B V L Æ D E C I M Æ Q V I N T Æ
D E C L A R A T I O .

- C** *Adauer ossi sacro innititur, femora
verò sursum diducta habet, vt
penis & ani partes in suo situ conspi-
ciantur.*
- A A** Partes circa nates.
B B Pubis regio.
C Penis in naturali suo situ, sed cute
nudatus, vt omnes eius partes
videri queant.
D D Duo neruosa corpora vna cum v-
rethra penem constituentia.
E Vrethra, seu meatus urinarius.
F F Duo muscoli vrethram dilatantes,
sive Inferiores penis muscoli.
a Principium eorum ab ani sphin-
ctere I.
- b b** Latus vtriusq; internum, quo mu-
tuò se tangunt.
c Finis ad medii canalis latus inser-
tus.
G G Duo alii muscoli pene m erigentes
sive Collaterales penis mus-
culi.
d d Principium eorum abscissum à
coxendicis appendice.
e Finis circa exortum penis inser-
tus.
H Anus, sive Podex.
I Anum constringens musculus, si-
ue Sphincter.
K K Duo muscoli rectum intestinum
sursum trahentes, sive Ani le-
uatores.

Know Your Bible

Forgotten Books' Full Membership provides unlimited access to more than 28,000 volumes of Christian literature for \$8.99/month

HOLY BIBLE

Continue

*Fair use policy applies

TABVLÆ DECIMÆ SEXTÆ EXPLICATIO.

OSTendantur in hac Tabula omnia que ad penem pertinent.

FIGVRA I.

Vescicam una cum pene à corpore exemptam exhibet, ut absconditæ eius partes videantur.

- A A Vesicæ posterior facies, intestinum rectum respiciens.
 B B Vreteres in parte postica, & propè ceruicem vesicæ inserti.
 C C Vasorum deferentium portio.
 D D Vesiculæ feminales, granorum mali punici cellulas ordine & figura imitantes, in quas prædicta vasa deferentia, postquam ad posteriorem vesicæ partem peruenerunt, degenerant.
 E E Prostatae glandulosi vrinarij meatui vel rectius ceruici ipsius Vesicæ incumbentes.
 F F Vrethra, seu Canalis vrinarius.
 G G Duo muscoli penem erigentes.
 H H Glans penis.
 I I Vrethrae finis in apice glandis.
 K K Præputium.
 L L Duo corpora neruosa penem constituentia.

FIGVRA II.

Easdem partes, quas prima, sed paulo explicatius, ostendit.

- A A Vesicæ facies posterior.
 B B B Vesicæ discissæ interna facies.
 C C Vreterum portio circa insertionem conspicua.
 D D Vesicæ feminales à membranis omnibus in sinistro latere denudatæ.
 E E Membrana, quæ immediate vesiculas inuestiebat.
 F F Vas deferens sinistrum, hoc loco integrum.
 G G Idem vas hoc loco apertum ut interna eius cavitatis appareat.
 H H Vesiculæ feminales dextri lateris non amplius integræ, sed per longum dissectæ.
 I I Ceruix vesicæ, & vrethrae initium.
 K K Prostatarum glandulosorum, qui vrethrae impositi erant, hoc loco facta est incisio, & labra postea incisionis leuiter diducta, ut vrethra subtrus appareat.
 L L Duo penis neruosa corpora.
 M M Glans.
 N N Præputium.

FIGVRA III.

Prostatas glandulosos, & his adnexas vesiculas feminales complectitur.

- A A Prostatarum ea pars, quæ vrethrae erat circumposita.
 B B Vesiculæ feminales discissæ.
 C C Vesiculæ eedem adhuc integræ, sed omnibus nudatæ tegumentis.

FIGVRA IV.

Penis à tegumentis communibus liberatus, ibique abscessus, ubi extra corpus propendere incipit.

- A A Dextri neruosi corporis neruosa substantia, transversim abscessa.
 B B Spongiosa eiusdem corporis substantia, internam illius cavitatem replens.
 C C Vrethrae discissæ portio subitus apparens.
 D D Dorsum penis.
 E E E Vena per idem dorsum excurrentis.
 F F Arteria, vtrinque; vna, hoc loco diuiditur, & altera sui parte, per externam penis longitudinem dispergitur; altera, interiora, & spongiosam substantiam peruadit.
 G G G Nerui partim quoque; extra, partim intus in penem distributi.
 H H Glans penis.
 I I Corona glandis.

FIGVRA V.

Neruosum corpus Penis secundum longitudinem dissectum ostendit, ut interioris arteria, & nerui progressus innotescat.

- A A A Dorsum penis, vel superior eius pars.
 B B B Corporis neruosi in longum dissecti interna pars.
 C C Arteria extra corpus neruosum adhuc existens, sed mox subintratura.
 D D Neruus in penis partes internas mox distribuendus.
 E E Ingressus arteria in spongiosam & internam neruosi corporis substantiam.
 F F Nerui ingressus.
 G G Arteriae per substantiam spongiosam distributio.

FIGVRA VI.

Vrethra situm, in pene edocet.

- A A A Vrethrae dissectæ interior superficies.
 B B Pars vrethrae quæ glandem perforat.
 C C Glans.
 D D Duo penis neruosa corpora.

FIGVRA VII.

Corpus neruosum dissectum exhibet, ex quo spongiosa substantia ablata est, ut & septum, & pectiniformes fibrae conspiciantur.

- A A A A Interna pars neruosi corporis, à qua omnis spongiosa substantia detracta est.
 B B Neruus hoc ipsum corpus ingrediens.
 C C C Arteria nerui comes.
 D D D Septum pellucidum, eiq; attentæ pectiniformes fibrae, quæ vtrumque; neruosum corpus intercedunt.
 E E E Rami arteria, qui ex hoc corpore neruoso in alterum transmeant per septum.

TAB XVI.

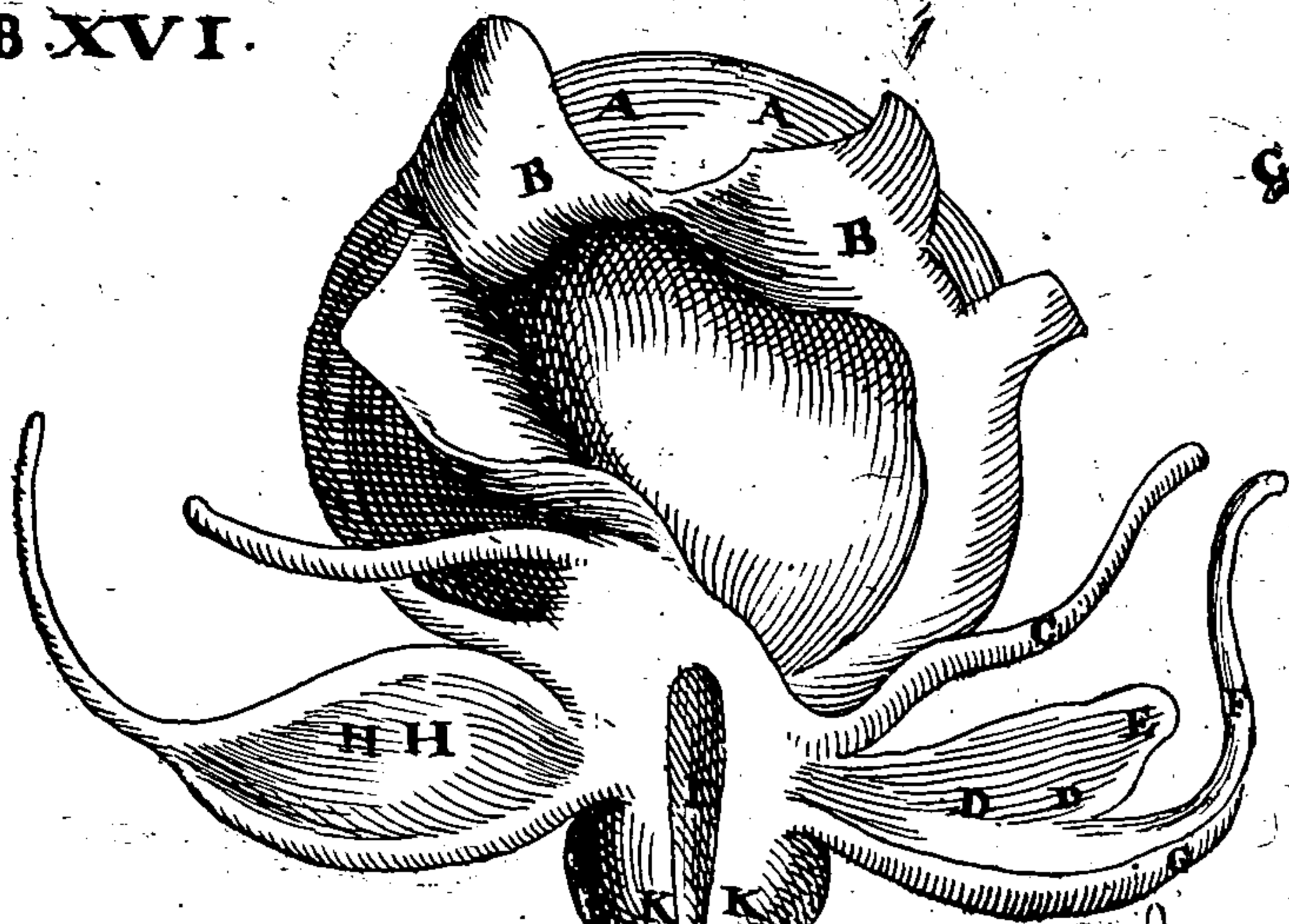

FIG. II.

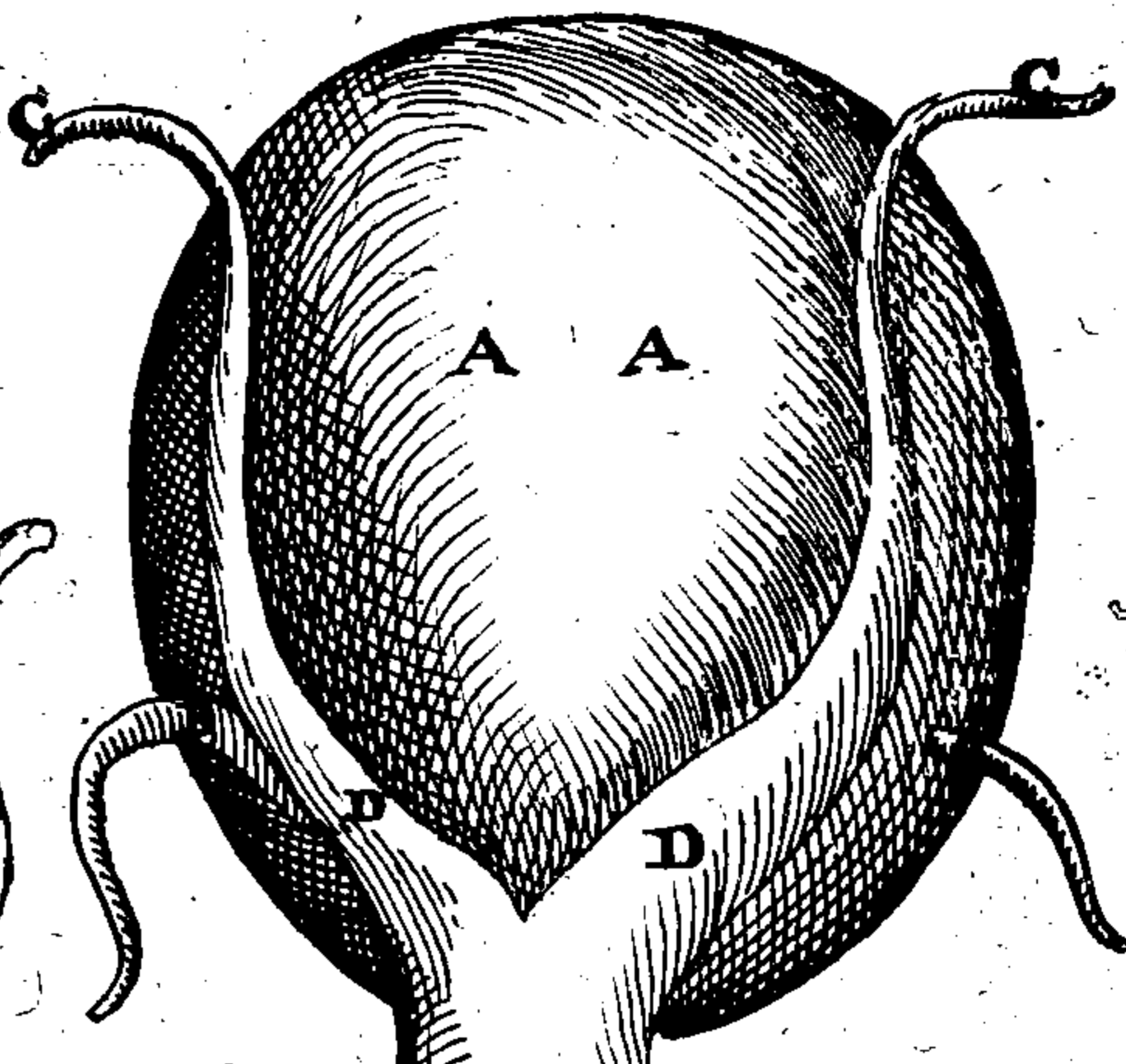

FIG. I.

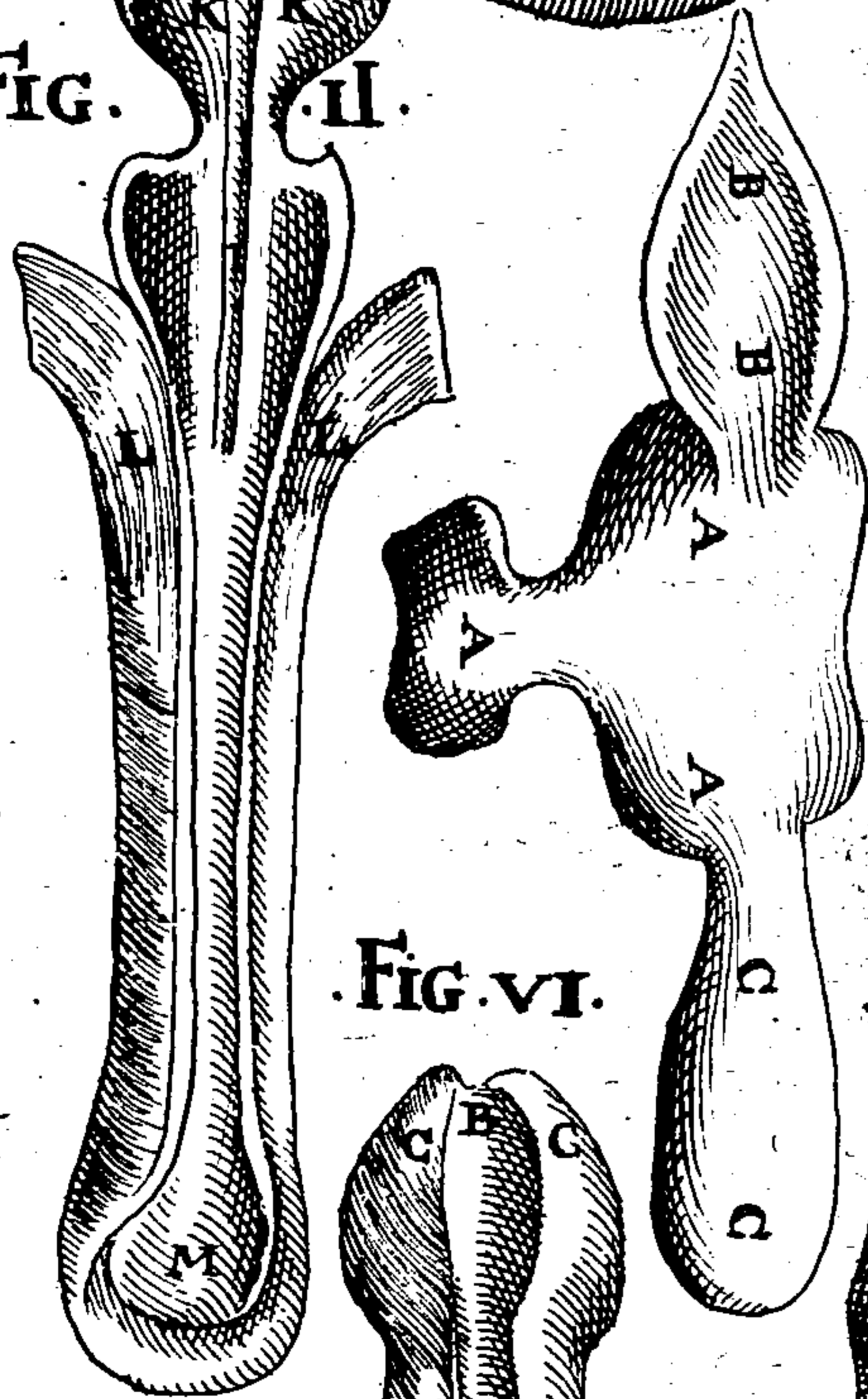

FIG. III.

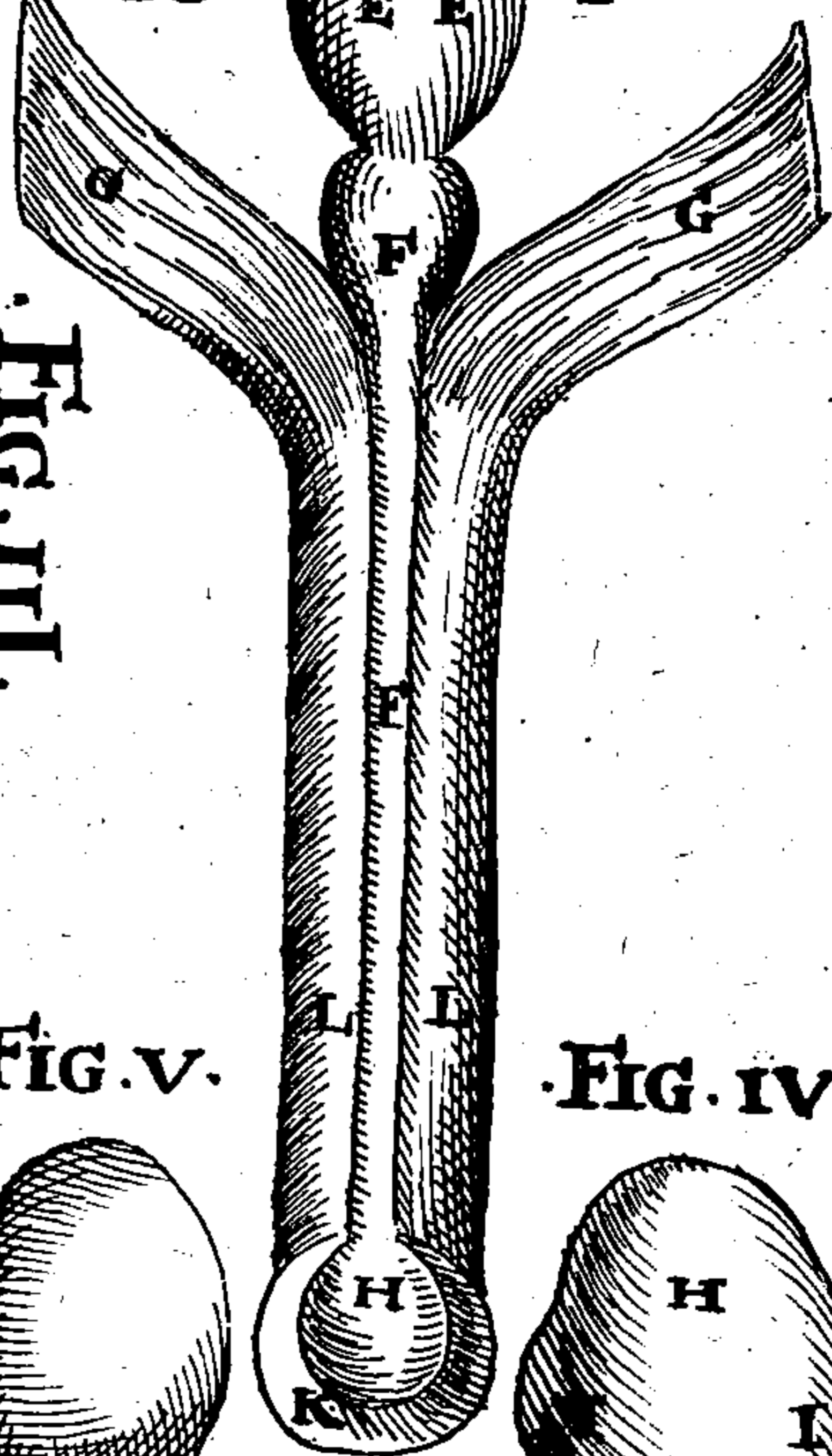

FIG. V.

FIG. VII.

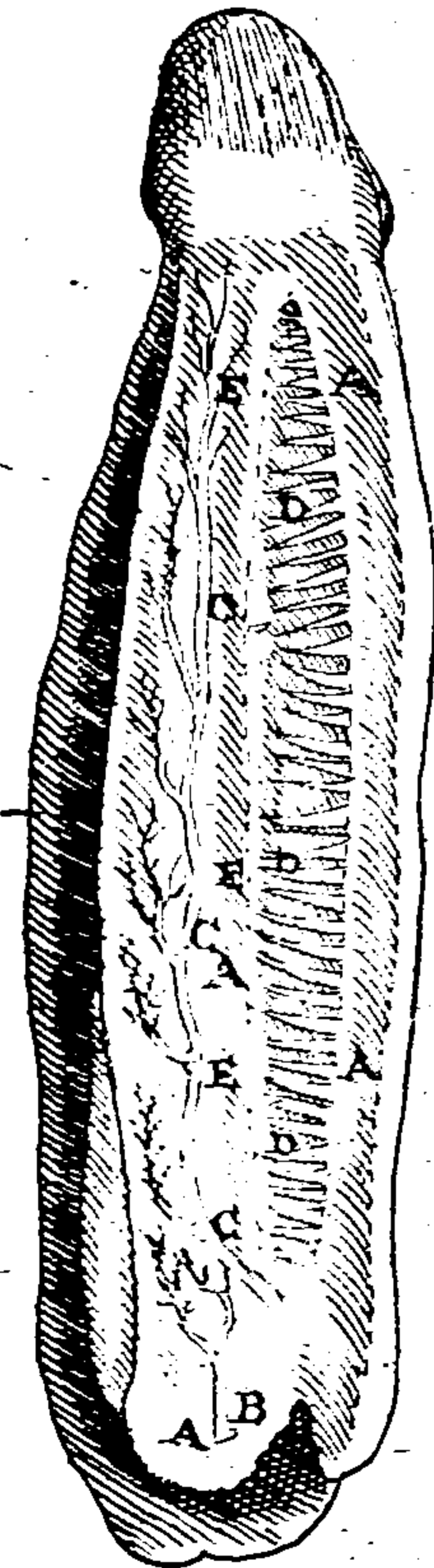

FIG. VI.

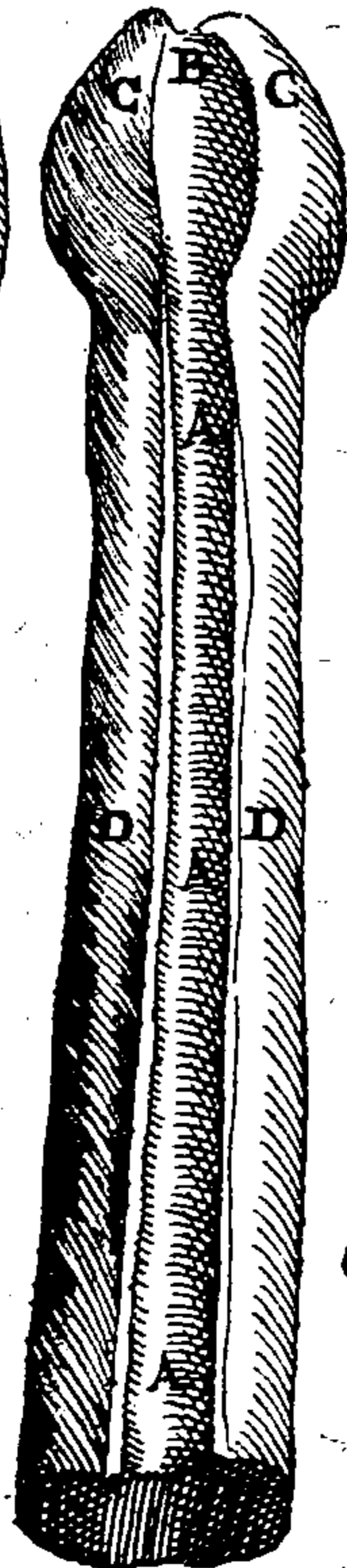
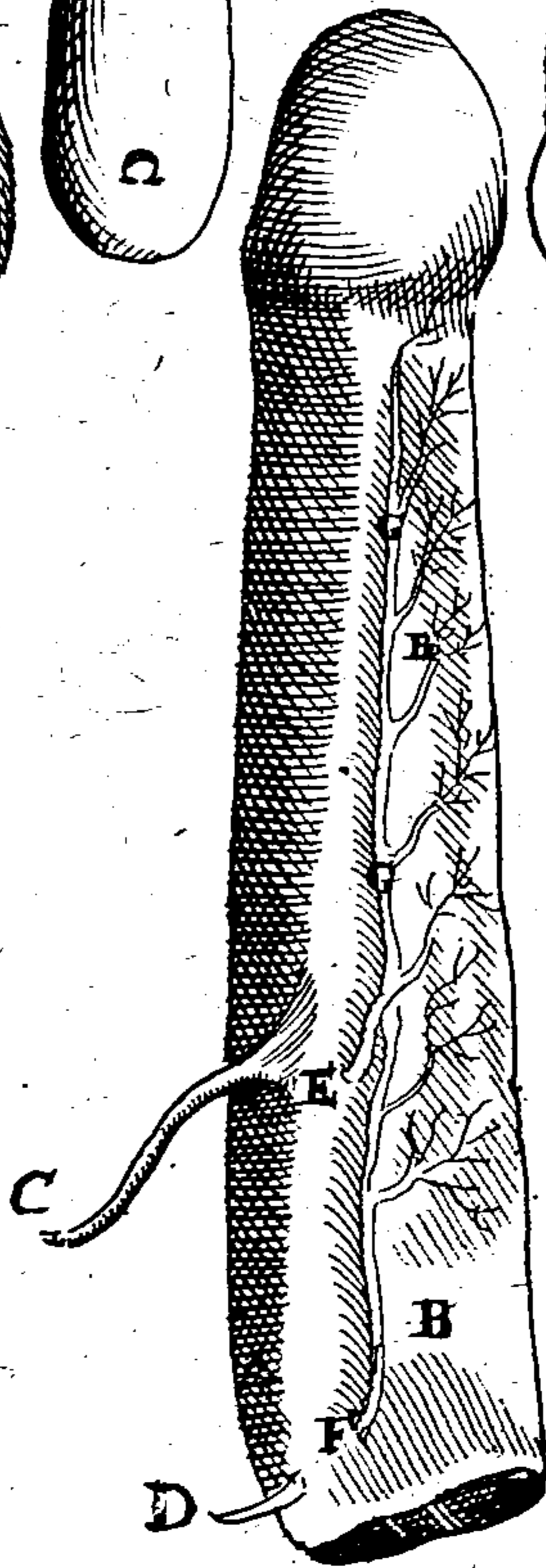
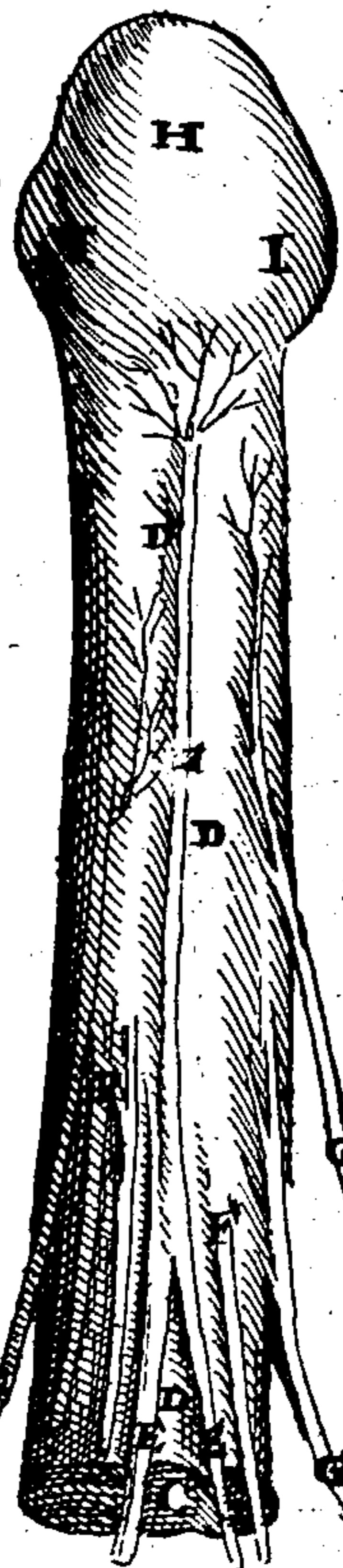

FIG. IV.



Z 3



TABVLÆ DECIMÆ SEPT EXPLANATIO.

Variis figuris Genitales foeminarum partes representat. Tribus quidem primis praecipue externas, sive Pudendum: duabus sequentibus, Cervicem ultima, Os internum, & Fundum.

FIGVRA I.

Vesicam, & uterum, cum pudendo à reliquo corpore detracta ostendit, in suo tamē omnia situ adhuc collocata.

- AAA Pubes, & in ea enati pili.
 B Clitoris integra in suo situ.
 CCC Labia vulvæ nonnihil diducta, vt subiacentes partes detegantur.
 DD Alæ, seu pterygomata & Nymphæ similiter à se divulsæ.
 E Foramen cervicis vesicæ, quæ hoc loco in pudendum inferitur.
 F Externum cervicis osculum.
 G Anus, sive Podex.
 HH Vesicæ facies anterior.
 I Fundus Vteri.
 KK Partes cutaneæ circa anum.

FIGVRA II.

Continet crura cadaveris prope nates abscissa, & dissecta pudendi labia, vt Clitoridis structura innotescat.

- AA Os pubis detectum.
 BB Labra pudendi superne, dissecta, vt Clitoridis situs monstratur.
 C Pars Clitoridis extrema, penis glandem referens.
 D Membrana veluti præputium hanc partem contegens.
 E Corpus Clitoridis.
 FF Duo corpora nervosa, quibus veluti cruribus, Clitoris innitur.
 G Externum cervicis osculum.

FIGVRA III.

Paulò explicatius omnes Clitoridis partes, quàm præcedens, exhibet.

- HH Literæ idem hic denotant, quod in præcedenti figura. H, H, verò præter cætera, Venas, Arterias, & Nervos, qui ad Clitoridem propagantur demon-

Vterum tantum videantur.

- AA Pubes, & i
 B Clitoris.
 CC Alæ, seu N
 D Foramen
 E Externum
 FF Cervicis t
 G Regio in
 osculur
 HH Fundi vte

Cervi
 ne
 AAAA Cervix vt
 section
 tur, vt
 conspic
 B Os vteri ii
 CC Fundus v
 DD Labra puc
 EE Alæ, seu N

Vteri
 si
 dum ex
 conspic

- AA Orificiur
 B Craffities
 rificiur
 latatio
 CC Linea, su
 dextra
 DDD Fundi vte
 celluli
 EE Ingressus
 FFFF Sectio pe
 facta, v
 aa Rima, e
 ad id fa
 tius cla
 bbbbbb Striæ qua
 dem vi

THIS PAGE IS LOCKED TO FREE MEMBERS
Purchase full membership to immediately unlock this page



Never be without a book!

Forgotten Books Full Membership gives universal access to 797,885 books from our apps and website, across all your devices: tablet, phone, e-reader, laptop and desktop computer

A library in your pocket for \$8.99/month

Continue

*Fair usage policy applies

TABVLÆ DECIMÆ OCTAVÆ
DILVCIDATIO.

- P** *Artes muliebres generationi inservi-
entes in suo situ representat, ea-
rundemque à Virilibus differentias
declarat.*
- A A** Hepatis pars gibba.
B Hepatis pars sima, seu cava.
C Pancreas ad thoracem sublatum.
D Lienis pars gibba.
E Vena vmbilicalis in rimam hepa-
tis inferta.
F Vesica fellis sub cavo hepatis sita.
G Duodenum intestinum à Ventri-
culo, & Ieiuno abscissum, ac
sursum ad thoracem tractum.
H Porus bilarius, à Vesicula fellis ad
duodenum ductus.
II Venæ cavæ truncus descendens,
& eius divaricationes.
KK Arteriæ magnæ, siue Aortæ trun-
cus descendens.
LL Venæ emulgentes, à Cava ad re-
nes protensæ, quarum dextra
brevior est.
MM Renes in quos Vasa emulgentia
implantantur.
N Reni incumbens corpusculum,
quod Ren succenturiatus vo-
cari solet.
O Vena exigua ab emulgente ad il-
lud corpusculum porrecta.
PP Vreteres ex sima renum parte, ad
Vesicam vtrinque descendentes.
Q Vesicæ vrinariæ fundus.
R Vrachi in fundum vesicæ insertio.
- S** Intestinum rectum ea parte abscis-
sum, qua cum Colo iungeba-
tur.
- TT** Venæ præparantes, quarum dex-
tera, à trunco; sinistra, ab emul-
gente nascitur. Hæ in via in
duos diuiduntur ramos, quo-
rum qui maior est ad testes, mi-
nor ad vterum fertur, hic ta-
men incuria quadam non sunt
expressi.
- V** Arteriæ præparantes, ex trunco
Aortæ deductæ, quæ similiter
vt Venæ quarum sunt comites
diuiduntur, & distribuuntur.
- X** Venæ cavæ, & Arteriæ magnæ di-
varicatio. vbi arteria venam su-
pergreditur.
- Y Y** Arteriæ vmbilicales, quæ lateri-
bus vesicæ adhærebant.
- Z** Vteri fundus.
- aa** Testes muliebres.
b Vasa deferentia, à testibus ad vteri
cornua transmissa.
cc Duo cæca seminis vasa.
dd Duo superiora vteri ligamenta,
vespertilionum alis assimilata.
ee Duo inferiora vteri ligamenta ro-
tunda, ab inferiore parte, qua
clitoridi inseruntur, abscissa.
ff Cavitas ossium ilium, quæ in fæ-
minis amplior, quàm in viris
est.
gg Lumbi, per quos Vreteres & Vasa
spermatice descendunt.

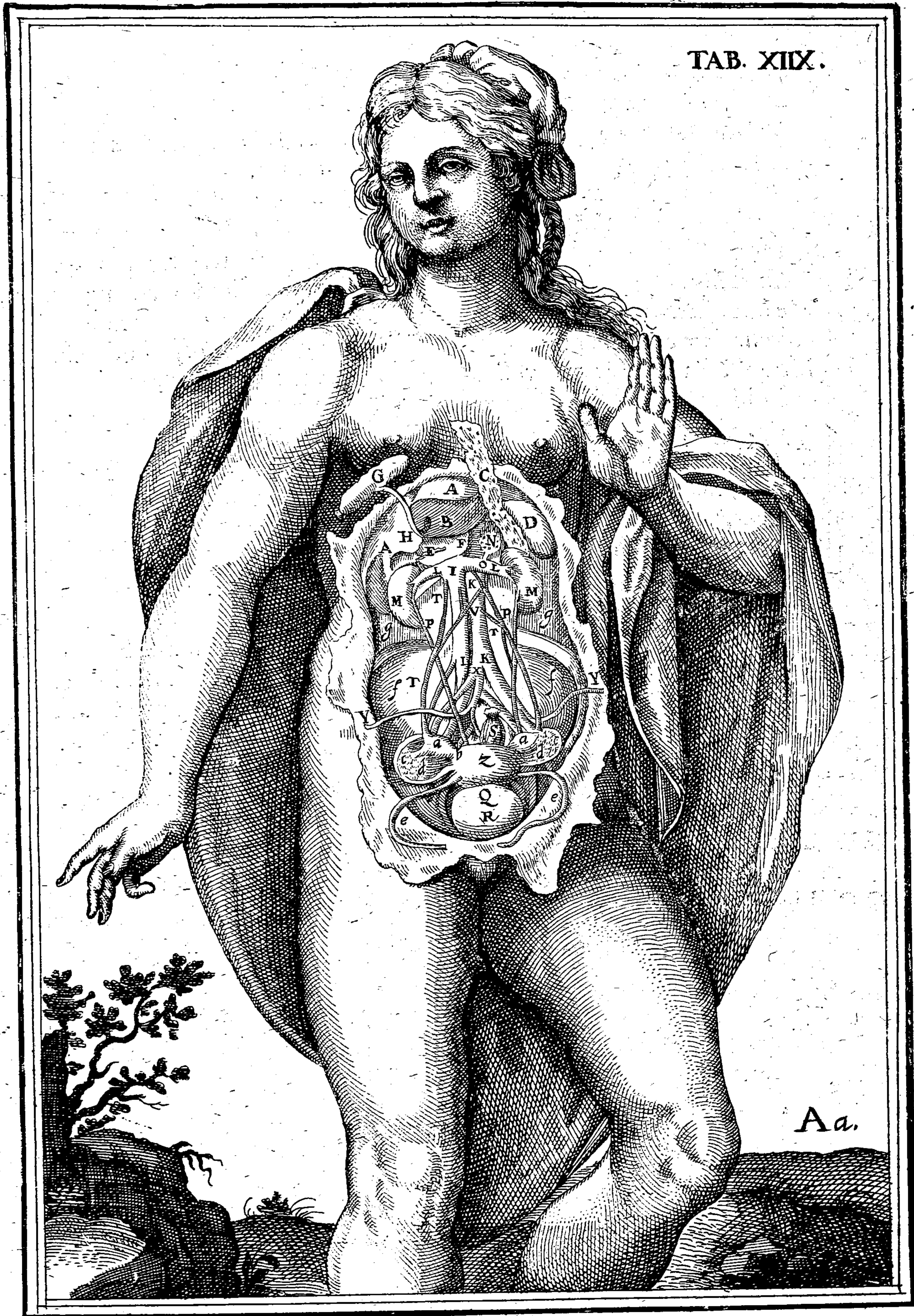

TAB. XIX.

Aa.

ri
a,
a.
o-
ia
e-
vis
afa

**TABVLÆ DECIMÆ NONÆ
DECLARATIO.**

- G** *Enitalia feminarum naturali loco posita continet, nisi quod vterus aliquantulum extra foveam ossium ilium foras tractus, pubi incumbit.*
- AA** Hepar, in suo naturali situ positum.
- B** Vesica fellis.
- CC** Meatus bilarii, ex hepate bilem in vesiculam convehentes.
- D** Meatus bilarius, per quem vesicula bilem in intestina exonerat.
- EE** Venæ cavæ truncus descendens.
- FF** Arteriæ magnæ truncus descendens.
- GG** Venæ emulgentes.
- H** Arteria emulgens dextera, post venam obscure apparens.
- II** Renes.
- KK** Vreteres.
- L** Dextra vasa præparantia, quæ utraque ex suis truncis oriuntur.
- M** Sinistra vasa præparantia, ex quibus Vena ex emulgente, Arteria ex trunco descendit.
- NN** Testes, in quos dicta vasa præparantia inferuntur.
- OO** Ligamentum vteri superius, non nihil corrugatum.
- PP** Vasa cæca, quæ Falloppius Tubas vteri nominat.
- Q** Vteri fundus è loco naturali remotus.
- R** Rectum intestinum abscissum.
- S** Vesicæ fundus extra suum locum versus anteriora sepositus.
- TT** Duo inferiora vteri ligamenta, quæ alias in clitoridem desinunt, hic prope finem abscissa, deorsum pendent.
- VV** Arteriæ umbilicales.
- XX** Ossa ilium.
- YY** Vasa deferentia, à testibus in vterum inserta.
- Z** Vrachus.
- aa** Venæ iliacæ.
- bb** Arteriæ iliacæ.
- cc** Venæ, & Arteriæ epigastricæ, quæ ab iliacis oriuntur, & per rectos abdominis musculos ascendentes, cum mammariis per anastomoses iunguntur, hoc loco amputatæ.
- dd** Venarum, Arteriarumque frequens anastomosis, in vtero tandem desinens. Eadem in sinistro quoque latere conspicua est, sed Author in dextro solum demonstravit.

Know Your Bible

Forgotten Books' Full Membership provides unlimited access to more than 28,000 volumes of Christian literature for \$8.99/month

HOLY BIBLE

Continue

*Fair use policy applies

A A PORTIO TRUNCI VENA CAUAE
 dentis.
B B Portio trunci Arteriæ magnæ de-
 scendentis.
C C Venæ emulgentes, ex quibus dex-
 tra breuior est.
D D Arteriæ emulgentes.
E E E Renes, quorum naturalis magni-
 tudo hic fere expressa.
F F Corpuscula illa renibus incum-
 bentia, quæ Renes succenturia-
 tos appellant.
a Venula, quæ præter emulgentem,
 ad dextrum renem ire, in hoc
 cadauere inuenta fuit, in aliis
 deesse solet.
G Vena præparans dextra, ex ipso
 trunco venæ cauæ prodiens.
H Arteria præparans sinistra, è trun-
 co emergens.
I Vena præparans sinistra, ex sui la-
 teris emulgente pronata.
b Venæ huius propago, Aortam in-
 grediens.
K Arteria præparans dextra, ex ante-
 riore suo trunco enata.
L L Duo vretes à renibus ad vesi-
 cam descendentes.
M M Rami iliaci venæ cauæ.
N N Rami iliaci Arteriæ magnæ.

mariis per anastomosen jun-
 guntur, hoc loco abscissæ.
Q Rectum intestinum, abscissum, &
 filo constrictum.
R R Vesicæ fundus versus inferiora re-
 flexus.
S Portiuncula Vrachi in vesicæ fun-
 do relicta, vt eius exortus con-
 spiciatur.
T Vteri fundus, è loco naturali re-
 motus, & reflexus, vt eius cum
 intestino recto connexio cer-
 natur.
V V Testes.
X X Duo superiora & membranosa v-
 teri ligamenta.
Y Y Vasa deferentia.
Z Z Vasa cæca, à Falloppio Vteri Tubæ
 cognominata.
c c Duo inferiora & rotunda vteri li-
 gamenta.
d d d d Anastomoses arteriarum, & Ve-
 narum hypogastricarum, quæ
 hic exactè apparent, in sinistro
 quidem latere in suo adhuc lo-
 co relictis vasis: in dextro verò,
 non nihil è loco remotis, vtro-
 biq; tamen eorum in vterum
 ingressus conspicue cernitur.

TABVLÆ VIGESIMÆ PRIMÆ EXPLICATIO.

FIGVRA I.

Vterum extra corpus positum, cum annexis testibus, Vasis deferentibus, & Vesica urinaria exhibet.

- A Vteri fundus.
 B B Inferiora, & rotunda vteri ligamenta, hoc loco abscissa.
 C Regio, in qua vteri internum orificium situm suum obtinet.
 D Testis dexter, membrana sua adhuc inuestitus.
 E E Vasa deferentia ad vteri cornua à testibus porrecta.
 F Superius, & membranofum vteri ligamentum, vasa deferentia testibus alligans.
 G Membrana testis sinistri ab ipsa substantia separata.
 H Glandulosa testis sinistri substantia eleganter conspicua.
 I I Vteri collum, seu Ceruix, vulgo Vagina dicta, quæ à pudendo externo ad os interius vteri protenditur.
 K Intestinum rectum abscissum.
 L L Cutis vna cum pinguedine ab osse pubis detracta.
 M M Ligamentum, seu membrana vterum cum Vesica iungens.
 N Corpus vesicæ, omni fibrarum genere donatum, & ad inferiora reflexum, vt vterus, quo cum nectitur, videatur.
 O Vrachi portio.
 P Vreteres in vesicæ posteriorem sedem prope ceruicem desinentes.

FIGVRA II.

Vterum, cum suis vasis & testibus annexis, demonstrat.

- A Vesica urinaria, ad inferiora reuoluta, vt vterus, qui subiaceret, conspiciatur.
 B B Vreterum in vesicam insertio.
 C C Ceruix vteri, siue Vagina, in quam plurima vasa disseminantur.
 D Vteri fundus vtrinq; obscure protuberans.
 E E Duo inferiora, & rotunda vteri ligamenta abscissa.
 F F Vas cæcum ab vtero ortum, hoc loco ligamento superiori & lato adhuc annexum ostenditur.
 G G Idem vas in sinistro latere à ligamento lato separatum.
 H H Vasa deferentia, vtriusq; lateris à testibus ad vteri fundum desinentia.
 I I Superius & membranofum vteri ligamentum, per quod complura vasa à præparantibus orta, disseminantur.
 K Vasa præparantia dextra, in substantiam testis digesta, nondum à ligamento membranoso liberata.
 L Vasa præparantia sinistra, à ligamento membranoso liberata, vt eorum in testem insertio conspiciatur.
 M M Testium corpus, quorum dexter membrana sua tectus, sinister omnino nudus ostenditur.
 N N N Venæ & arteriæ, quæ multis anastomosis in ceruicem & fundum Vteri desinunt, expurgationi menstruum, & nutritioni fœtus famulantes.
 O O Nerui, per vteri corpus disseminati, qui partim à Spinali medulla, partim à sexta cerebri coniugatione oriuntur.

THIS PAGE IS LOCKED TO FREE MEMBERS
Purchase full membership to immediately unlock this page



Never be without a book!

Forgotten Books Full Membership gives universal access to 797,885 books from our apps and website, across all your devices: tablet, phone, e-reader, laptop and desktop computer

A library in your pocket for \$8.99/month

Continue

*Fair usage policy applies

T A B V L Æ L I B R I N O N I
D I L V C I D A T I O.

Persequitur partes medio ventri di-
catas.

FIGVRA I.

Cor, & Pulmones, tum Venarum
Arteriarumque ex ipso egressum,
ac Nervorum recurrentium circa has
r reflexionem demonstrat.

- A** Caput asperæ arteriæ, sive La-
rynx, cuius prima cartilago, sive
scutiformis, hic prominet.
- B B** Processus superiores cartilaginis
scutiformis.
- C** Fissura cartilaginis scutiformis.
- D D** Cricothyroidei antici in suo situ.
- E E** Fistula asperæ arteriæ, ex cartila-
ginibus, & membranis eas col-
ligantibus, exstructa.
- F G** Cor in suo situ, ac forma pyrami-
dali depictum, per cuius super-
ficiem externam levem Vena
Coronaria **a a** disseminatur,
b pinguedine copiosa **b** obsita.
Cæterum hic iisdem elementis
sedes vtriusque Ventriculi si-
mul indicatur. nam **F**. dextro:
G, autem sinistro inscriptum est.
- H H** Cordis basis ex qua, velut ex fon-
te quodam, quadrigemina va-
sorum soboles emergit.
- I** Apex, sive mucro Cordis.
- K** Auriculæ cordis dextræ nonnulla
portio expressa.
- L M** Venæ cavæ truncus ascendens. **L**
autem, illam partem designat,
quæ in Cor hiat, orificio admo-
dum amplo: **M** verò, quæ ad

superiora excurrit.

- N** Arteriæ magnæ truncus ascendens,
qui mox in duos subclavios ra-
mos **O O** diuiditur, ex quibus
postea propagantur Carotides
arteriæ **P P**, quæ versus caput
abeunt.
- Q** Arteriæ magnæ truncus descen-
dens, à postica pulmonum par-
te ad anticam retracta, vt sini-
stri recurrentis nervi **T T** circa
eum reflexio demonstratur.
- R** Arteria venosa in pulmonum sub-
stantiam propagata.
- S T** Nervi duo recurrentes, vtrinque,
à sexta cerebri coniugatione o-
riundi. Horum dexter **S S**, circa
dextram subclaviam arteriam
O tanquam trochleam, refle-
ctitur (†) indeque versus supe-
riora (vnde & nomen obtinuit)
recurrunt, **V**.
- T T** Sinister contra **T T**, circa arteriæ
magnæ truncum descenden-
tem **Q** reflectitur, (†) & simili-
ter ascendit **X**.
- Y** Ramus à dextro recurrente nervo
S S ad Diaphragma tendens.
- Z** Ramus à sinistro nervo recurren-
te **T T**, ad Ventriculi orificium
concedens.
- c d** Pulmonis substantia, in suos lobos
divisa, innumeris venularum
propaginibus per externam su-
perficiem sparsis, repleta. De-
monstrantur autem his literis
duæ ipsius partes, & dextra
quidem caractere **c**: sinistra
verò, elemento **d**.

FIGV-

Tab. I.

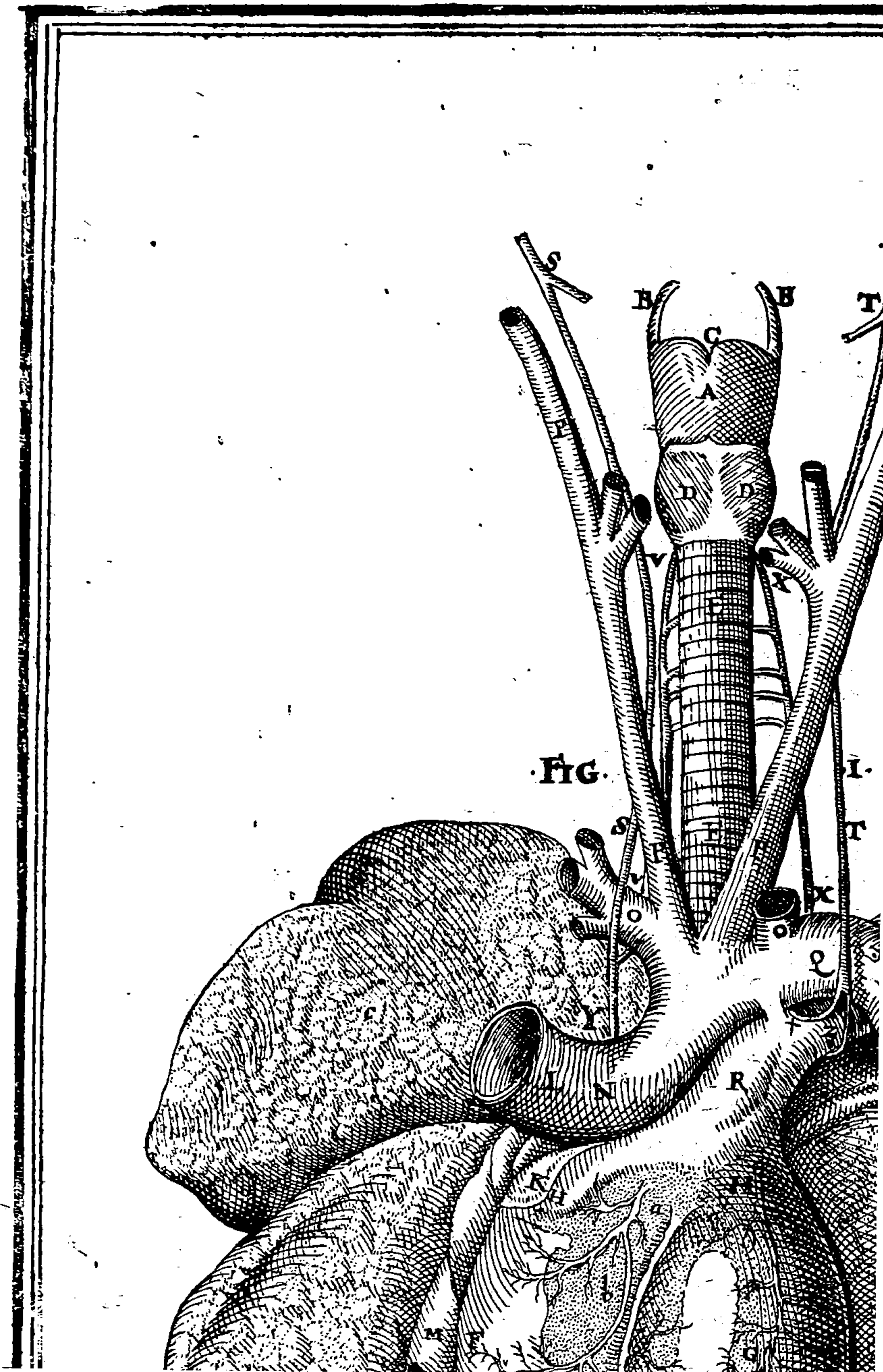

equentes usq; ad anouecum
 es, cartilaginum laryngis de-
 tioni sunt dicata. Ex his S E-
 A & TERTIA in situ suo, siue
 em ipsam integram & illa sam,
 utat: reliqua, separatim singulas
 ut. QVARTA quidem, &
 TA cartilagine Thyroidem,
 tiformem. SEXTA & SEPTI-
 ricoidem & Arytenoides simul
 . OCTAVA & NONA Cri-
 solam separatam ab Arytenoi-
 DECIMA & VNDECIMA,
 noides. Cum ergo singula duplici
 exprimentur, prior quidē sem-
 teriore m; posterior autem posti-
 ciem ostendit. vti autem sumus
 unibus in omnibus literis.

arteriæ caput, siue Larynx.
 es siue scutiformis cartilago.
 Thyroidis.
 is thyroidis cartilaginis, ex qui-
 C superiores demonstrat: D D.
 ores.
 es siue Annularis cartilago.
 is cartilaginis pars anterior, gib-
 micircularis, ac tenuis.
 n pars posterior, lata, plana, ac
 or.
 spera, Spina innominatæ cartila-
 Galeno dicta.
 ytenoides cartilagine, siue Gut-
 us earum, superiores quidem L,
 iores autem M.
 tis.
 asperæ arteriæ.
 gines fistulæ.
 embranea fistulæ.
 noides in suo situ. Sed R ipsam
 : S autem, cornua eius demon-
 it.
 xio cornuum ossis hyoidis S S.
 processibus superioribus C C.
 laginis thyroidis A A.

U dum eiusdem longitudinem inci-
 sum, vna cum Valuulis sigmiformibus,
 demonstrat.

- A A A A Labra incisionis factæ secundum ventri-
 culi longitudinem. His literis quid-
 quid interiectum est, interiorē ven-
 triculi dextri superficiem exhibet.
- B B Basis cordis.
- C Mucro cordis.
- D Cauernulæ, quæ in superficie cordis in-
 terna occurrunt.
- E Protuberantiæ carniæ.
- F F F Valuulæ tres sigmiformes, Venæ arte-
 riosæ orificio præpositæ, foris spe-
 ctantes.

FIGVRA XIII.

Vena Caua. & Arteria Venosa, in fœ-
 tu nondum edito, anastomosis
 membranula tectam, ostendit.

- A Cor, à posteriore sui sede, qua vertebra
 respicit, depictum.
- B B Venæ Cauæ truncus, qua cordi con-
 terminus est.
- C Auricula cordis dextra.
- D Arteriæ magnæ truncus ascendens.
- E Ab hoc enata subclauia arteria.
- F Arteriæ magnæ truncus descendens.
- G Arteria Venosa.
- H Anastomosis, prout in vena caua ap-
 paret.
- I Membranula anastomosi huic præfixa,
 & valuulæ instar occludens.

FIGVRA XIV.

A Rteria magna, & vena arteriosa in
 fœtu vnio, per tubulum facta.

- A Cor.
- B Pulmo.
- C Arteria magna ex corde emergens. |
- D D Arteriæ magnæ truncus descendens.
- E Vena arteriosa.
- F Venæ arteriosæ ingressus in pulmones.
- G Tubulus, cuius beneficio hæc vnio fit.
- H H H Rami quidam arteriæ magnæ abscissi.

Know Your Bible

Forgotten Books' Full Membership provides unlimited access to more than 28,000 volumes of Christian literature for \$8.99/month

HOLY BIBLE

Continue

*Fair use policy applies

TABULARVM LIBRI DECIMI DECLARATIO.

In his Tabulis ea omnia ostenduntur, qua in capite cerni possunt, sed imprimis Cerebrum, cuius duplex demonstrandi ratio proponitur, quarum altera antiqua est, quam Galenus, cateriq; Graci, ac inter Reuentiores, Vesalius, & Fallopius secuti sunt: altera noua, & nostro primum seculo à Constantino Varolio, diligentissimo Anatomico anno 1570 inuenta, & postea aliquam multis epistolis proposita. Vtraq; singulari artificio & industria exhibetur, cum omnes partes eo ordine in conspectum proferantur, quo se mutuo sectionis serie consequuntur, adè, ut his diligenter inspectis, suo quisq; Marte ac studio anatomiam Capitis administrare valeat. singulasq; sectiones & cultorum ductus nullo negotio addiscere.

TAB. I. FIG. I.

Dissectis decussatim cuticula & cute, externa primum capitis partes demonstrantur.

- | | |
|----------------|---|
| A A A | Cutis cum cuticula, ac radicibus pilorum, a membrana carnosâ detracta. |
| B | Cutis vera, cui pili adhuc inhærent. |
| C | Cuticula à cute separata. |
| D D D | Membrana carnosâ, per cuius substantiam plures venulæ excurrunt. |
| E E E | Musculus supercilium attollens, (vulgo Frontis musculus dictus,) hic extra suum locum situs, in quem tres nerui inferuntur. (123) |
| 1 2 3 F F F | Pinguedo per cranium expansa. |
| G | Pericranium periostio adhuc incumbens, in suo naturali situ cernitur. |
| a | Idem pericranium à periostio separatum, ac inuersum. |
| H | Periostium supra cranium expansum, inque naturali situ conspicuum. |
| b | Idem periostium à cranio diuulsum, ac inuersum. |
| I I I | Cranium, siue Os capitis, dictis omnibus partibus subiaccens. |
| K | Sutura coronalis, per anteriorem cranij partem transversim excurrens. |

- | | |
|-------|---|
| L L | Sutura sagittalis, per capitem decurrens. |
| M M M | Musculus temporalis perictectus. |

FIGURA II

A Dempta orbiculatim caluaria parte, quantet, eorum, qua in cranij continentur, videndorum partes conspicienda exhibe primis Membrana crassa, t. proximè cranio subiaccet.

- | | |
|-------|--|
| A A A | Vestigia resecti cranii, partium integumentum. |
| B B B | Membranae crassæ dextrae venæ hinc inde dispersæ |
| C | Primus truncus harum venarum cuneiforme ascendens. |
| D | Alter truncus sub osse in diuulsum ramulos suos expandens |
| E | Propago quædam venarum adhuc sub osse latitant. trunci omnes à secunde anteriore encephalico, rioro ramo Internæ iugitur, & per cuneiformis septimum caluariam inginem ducunt: suntq; illi vestigia superius, tabula secundi, in cranii interiora FF insigniuimus. |
| F F F | Denotatur locus, vbi sinus crassa excurret, in dextram sinistramq; |
| g g g | Aspera quædam vestigia si hoc loco è crassa membrana futuram sagittalem a constitutionem, egrediantur. |
| H H H | Vestigia fibrarum, quæ sinistram futuram transierant exciderant. |
| I I | Diuisio cerebelli à cerebro mediante membrana crassa, ter vestigia apparentium, quæ per suturam membram cranium egrediuntur. |

TAB. I.

fig. I.

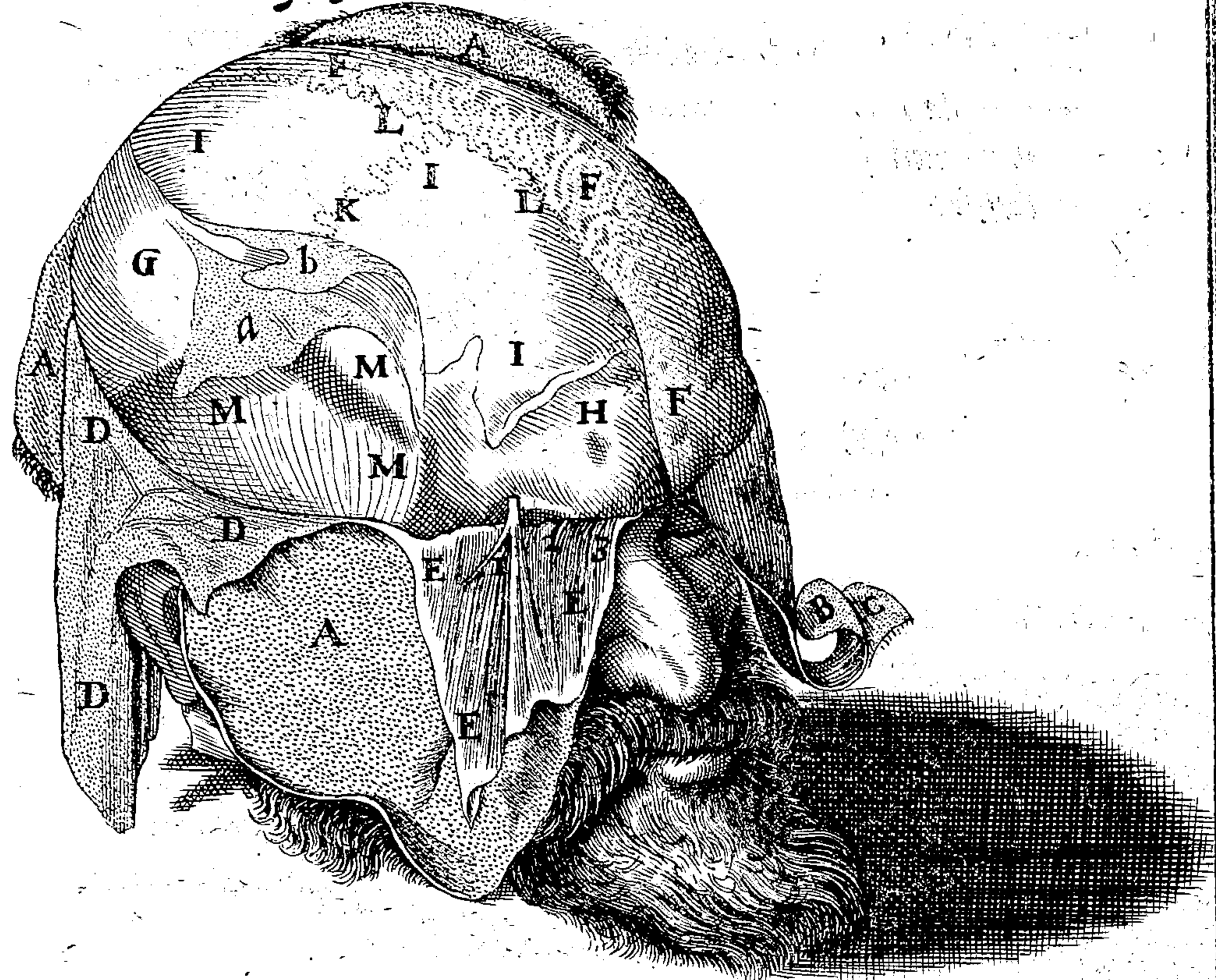
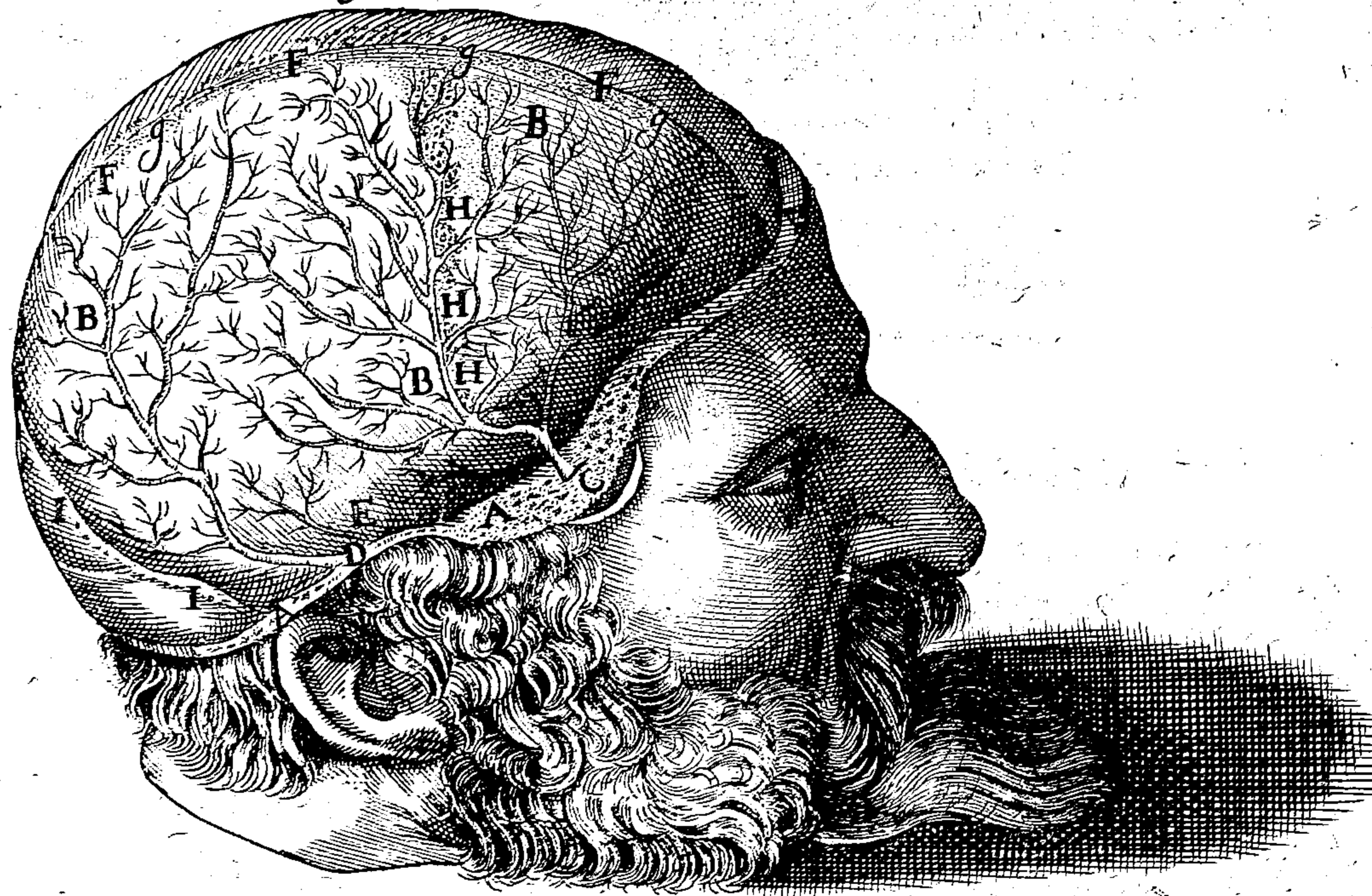

fig. II.



Bb3

T A B V L Æ S E C V N D Æ
EXPLANATIO.

FIGVRA I.

D *Issecta decussatim membrana crassa, remotaque ad latera, tenuis, ipsi proximè subiacens, conspectui offertur.*

- A A A** Membranæ crassæ decussatim dissectæ portiones tres à capite dependentes, vbi eius interior superficies cernitur, & venulæ minutissimæ per ipsam dispersæ, notatæ literis **b b b**.
- bbb**
- BB** Vestigium resecti cranii.
- CCC** Sinus tertius membranæ crassæ, cerebrum in dextrâ sinistramque partem dirimens.
- DDD** Vasa ex hoc sinu deducta, & per superficiem tenuis membranæ disseminata, vnde postea ad cerebri substantiam digeruntur.
- EEE** Membrana tenuis cerebrum vniuersum immediate ambiens, & tegens. In hac notabis primum vasa, mirifico quodam ordine, iuxta seriem anfractuum cerebri excurrentia: deinde & ductum ipsius membranæ, secundum illas circumvolutiones.
- FFFF** Anfractus cerebri sub membrana tenui nonnihil apparentes.
- GGGG** Sinus spirarum, seu circumvolutionum cerebri, nondum satis evidentes.

FIGVRA II.

R *Emota vtraque cerebri membrana, tam crassa, quam tenui, cerebrum ipsum conspiciendum exhibetur: tum processus membranæ crassæ,*

qui Falx dicitur, nonnihil è suo loco naturali elevatus ostenditur.

- A A A** Membrana tenuis à cerebro separata, & inuersa, vt interna ipsius facies, per quam venulæ in omnes cerebri anfractus copiosissimè excurrunt, conspiciatur.
- aaa** Propagines exilium venarum ex cerebri anfractibus erumpentium, per tenuem membranam sparsæ.
- bbb** Venulæ exiles digestæ per tenuem membranam.
- BBBBB** Portiones membranæ tenuis, quæ inter spiras serpentes, spiras vndique investiunt.
- CCCC** Anfractus cerebri, sive Spiræ, intestinorum ritù contortæ, atque ex loco naturali remotæ.
- DDD** Spatium inter dextram, & sinistram cerebri partem, in qua Falx reconditur.
- EE** Dextra cerebri pars.
- FF** Sinistra cerebri pars.
- GG** Processus membranæ crassæ superior, Falx dictus, copiosis venulis refertus, & inter dextram sinistramque cerebri partem situs, qui ex loco naturali hic elevatus cernitur.
- HHH** Superior falcis pars, per quam sinus tertius crassæ membranæ excurrit.
- I** Extremitas falcis acuta, quæ ossi cristofo adnectitur.
- LLL** Sinus tertius crassæ membranæ cerebri, falciformi processui superstratus.

THIS PAGE IS LOCKED TO FREE MEMBERS
Purchase full membership to immediately unlock this page



Never be without a book!

Forgotten Books Full Membership gives universal access to 797,885 books from our apps and website, across all your devices: tablet, phone, e-reader, laptop and desktop computer

A library in your pocket for \$8.99/month

Continue

*Fair usage policy applies

T A B V L Æ T E R T I Æ
E X P L I C A T I O .

F I G V R A I .

D *Iducto leviter digitis ad latera Cerebro, utraque membrana, qua tegebatur, denudato, remota etiam ex loco proprio Falce, corpus callosum & ductus per ipsum ad tenuem membranam ascendentes, demonstrantur.*

- AA** Membrana crassa ab hoc Capite, tanquam novo, ad latera revoluta.
- B** Cutis dependens.
- CCC** Cerebrum adhuc tenui membrana tectum, sed divisum, & se paratum à se.
- DD** Cerebri pars dextra.
- EE** Cerebri pars sinistra.
- FFFF** Cerebri dextra, & sinistra pars antea iuncta, nunc utrinque leviter digitis ad latera revoluta, ut tum ipsum corpus callosum, G, G, tum ductus H, H, per callosum corpus excurrentes, rectius compareant.
- GG** Corpus callosum cerebri.
- HH** Ductus, utrinque per callosi corporis substantiam disseminati, quorum soboles ad latera tenuis membranæ dictas partes integritatis transmittuntur. hi à quarto sinu oriuntur.
- III** Falx, sive processus superior membranæ crassæ, qui spatium inter dextram sinistramque cerebri partem occupabat, è loco suo naturali elevatus cernitur, in qua venulæ per ipsius substantiam dispersæ, observentur.
- KKK** Sinus tertius membranæ crassæ in superiore falcis parte positus.
- LL** Asperitas falcis, per quam annecti solet lateribus tenuis membranæ.
- MM** Revolutio ad latera particulæ cuiusdam falcis, ut duplicationem illam membranæ crassæ, & finem in ea contentum facile quis animo assequatur.
- N** Extremitas falcis acuta, processui ossis spongiosi cristæ galli referenti adnexa.

F I G V R A II .

A *Blata alta, & transversa sectione magna portione cerebri, intimiores partes, ipsique adeo Ventriculi nunc ostenduntur.*

- AAA** Cerebri secti per medium pars dextra.
- BBB** Eiusdem cerebri pars sinistra.
- aaa** Puncta rubra, quæ apparere solent in cerebri administratione, nihilque sunt aliud, quam sanguis, ex venulis per cerebrum digestis & dissectis, exstillans.
- CCC** Linea est per medietatem corporis callosi arte ducta, ut vestigium divisionis illius cerebri in dextram sinistramque partem, exprimat.
- DD** Dextri cerebri Ventriculi latera, parum digitis revoluta.
- EE** Sinistri Ventriculi latera, à se nonnihil diducta.
- FF** Duo trunci exigui venularum illarum, quas in præcedente figura (signatas literis H, H,) per callosum corpus expandi, & in tenuem membranam dispergi diximus.
- GG HH** Duo superiores cerebri Ventriculi, dexter & sinister, nondum perfecte aperti, oblique tamen anfractuosi, semicirculares ac tenui membrana obtecti, in sequentibus Tabulis rectius conspiciendi.
- I** Plexus choroides, dextrum cerebri ventriculum percurrentes.
- KK** Venulæ graciles, à vasis plexum choroidem constituentibus deductæ, in sinistro ventriculo nonnihil evidentiores.
- L** Plexus choroides sinistrum ventriculum percurrentes.
- M** Portiuncula falcis, versus posteriora retractæ.

fig. I.

TAB. III.



fig. II.

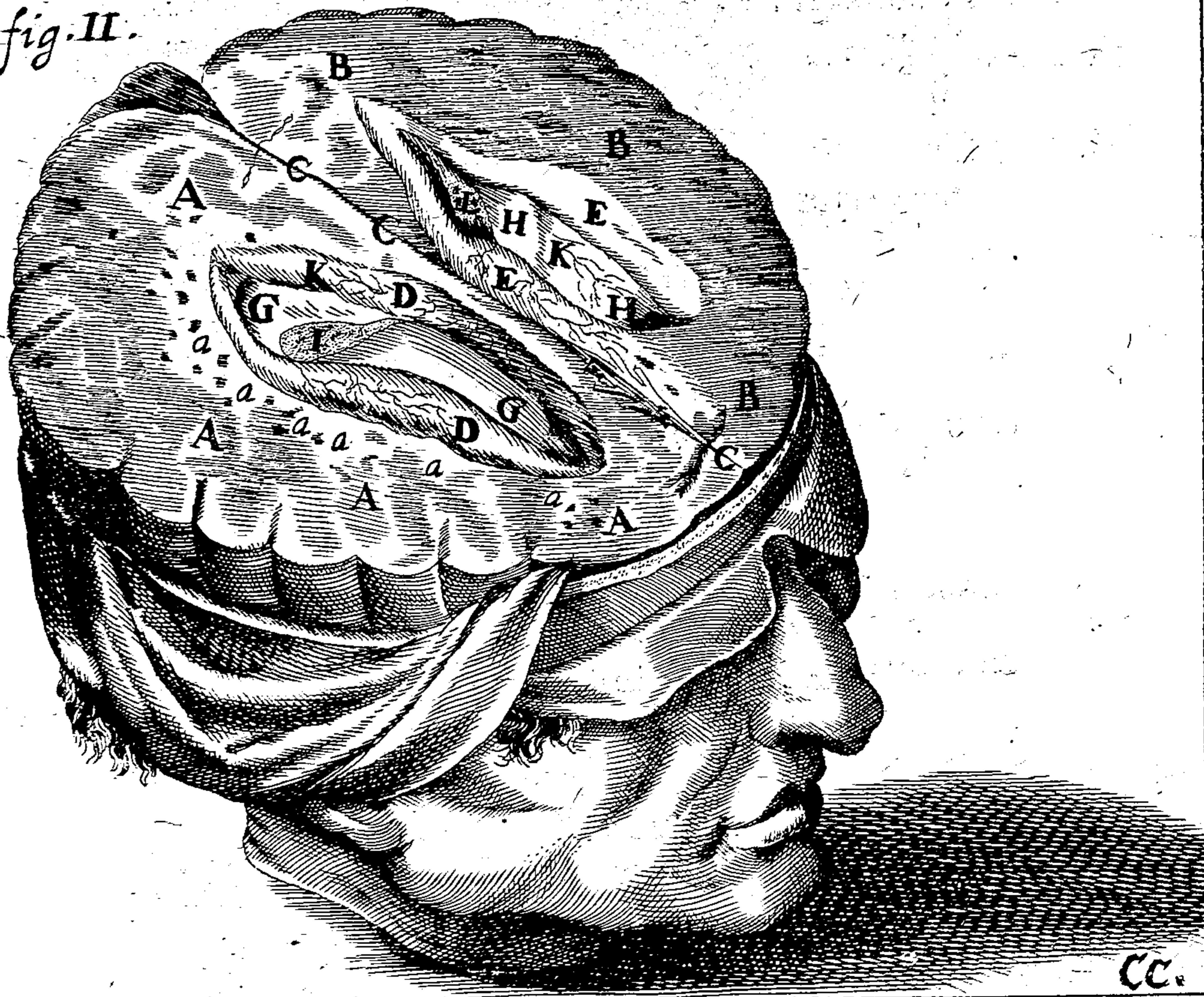

FIGVRA I.

A Ltiove adhuc sectione facta, & ventriculorum labris nonnihil ad latera diductis, corpus callosum, & subtus speculum, plexusq; choroides, videndi exhibentur.

- A A A Cerebri per medium secti pars dextera.
- B B B Eiusdem cerebri pars sinistra.
- C C C Linea arte ducta per corpus callosum, vt vestigiū appareat diuisionis cerebri.
- D D Callosum corpus ad sinistram partem nonnihil vi ductum, vt speculum, ventriculum dextrum à sinistro separans, aptius demonstretur.
- E Portio speculi, quæ superius calloso corpori, inferius fornicis adnectitur.
- F F Latera vtriusq; Ventriculi, à propria cerebri substantia, qua tegebantur, dissecti.
- G G G Fundus, siue inferior ventriculorum cerebri pars, in quo venulæ, à vasis plexum choroidem constituentibus, comparent.
- H H Plexus Choroides, ex venis & arteriis conflatus.
- I I Portio quædam fornicis, quæ in sequenti figura exactius conspicietur.
- K Portio falcis, ad posteriora reflexa, variis plexibus corrugata.

FIGVRA II.

D Issecto calloso corpore, & versus posteriora retracto, plexus choroides integri, simulq; ipsorum in cavitatem paruum ingressus demonstrantur: Fornix etiam, & sub fornicis diuisione in loco tenebroso vasa transeuntia, ostenduntur.

- A A Corpus callosum versus posteriora re-

cernantur.

- B B Ventriculi cerebri, sublatis nunc omnibus ipsis incumbentibus partibus, integre, quoad fundum conspiciui.
- C C Fornix, non tam Trianguli, quam durum cornuum formam, aut, (cuius etiam comparaueris,) Y, literam pthagoricam, referens.
- D D Plexus Choroides vtriusq; ventriculi leganter hic conspiciui.
- E E Cavitates rotundæ, quas ad inferiorem tendentes, plexus Choroides ingrediuntur.
- F F Rami venularum, quæ per superiore callosi corporis superficiem expansam Tabula tertia, figura prima, sub litterarum H H, signo monstratæ sunt hoc loco à corpore calloso ad anteriora retractæ: calloso dein corpore ad posteriora reflexo, cernuntur, earum ex inferiorem partibus ortus conspiciatur. Egressæ enim ex hac cavitare ad superiora ascendunt, & ad posteriorem partem tendentes, in corpore calloso (vt diximus) suos hinc inde ramulos spargunt, qui duobus in locis, interuentu venæ, per anastomosis, vti literæ aaa perbellè ostendunt, iunguntur.
- G G G Vas à quarto crassæ membranæ fissura prodiens, ac sub fornice in tenebroso hoc loco in tertium ventriculum admodum implexè descendens, quod in sequentibus multo melius patebit.
- H Hæc fissura locum ad os cristosum, in non Spongoides pertingentem, cuius excrementa cerebri eodem deuentia euacuari Placentinus credit designat.
- I I I I I Puncta sanguinis ex venulis cerebri stillantis clarissime patent.

Know Your Bible

Forgotten Books' Full Membership provides unlimited access to more than 28,000 volumes of Christian literature for \$8.99/month

HOLY BIBLE

Continue

*Fair use policy applies

FIGURA I.

Separato nunc prorsus calloso corpore, & eius loco eleuata fornice versus posteriora, vasa quae sub fornice latebant, tum ventriculi tertij situs, ac meatus ab ipso recta ad peluim tendens, demonstrantur, plexus quoque choroides expansi ostenduntur.

- AAA A Vtriusque Ventriculi, tam dextri, quam sinistri fundus & latera.
- B B B Fornicis substantia versus posteriora subleuata, sub qua tamen propter plexum choroidem explicatum, nondum exacte tertius ventriculus conspicitur.
- C D Plexus choroides expansi, in posteriore sui parte lunarem figuram obtinentes, in anteriore apicem, quo ferme ad foramen anterius tertii ventriculi definunt.
- E Vas in duos ramulos diuisum, de quo figura secunda Tabulae quartae, littera G G dictum est, ad tertium ventriculum implicate admodum contendere, tum plexibus choroidis sese insinuans, tum ramulos per substantiam vtriusque superioris ventriculi dispergens.
- F Foramen, seu meatus profundus tertii ventriculi, ex tenui membrana factus, initio amplo sensim in canalem angustato, quod hic facile videre licet, reuolutis particulis tegentibus ad latera.
- G G Extremitates plexus choroidis.

FIGURA II.

Eleuato nunc etiam plexu choroidis ad superiora, Ventriculus tertius

ostenditur. Remota autem membrana, qua contenta tegebat, uterque ipsius meatus, tam primus, quam posterior, & corpuscula quae circumposita sunt, ut glandula pinealis, nates, testes aptissime demonstrantur.

- AAA A Ventriculorum dextri, & sinistri fundus.
- B B Eorundem latera siue Parietes.
- CCC C Rimae siue Canales leuiter in substantia eorundem ventriculorum exculpti, ut etiam in aliis figuris apparet, & ad meatum anteriorem tertii ventriculi deducti.
- D Sub hoc corpore extuberante Vulua fita est.
- E Meatus anterior tertii ventriculi, in quem excrementa cerebri recepta, ad glandulam pituitariam transmittuntur.
- F F Rima, siue tertius Ventriculus cum duobus suis meatibus, quibus ab anteriore & posteriore parte terminatur.
- G Meatus, seu foramen posterius, quod aeno simile dicitur, & sub natis ad quartum ventriculum abit.
- H H Eminentiae duae superiores eiusdem cum cerebro substantiae, sola linea distinctae, a forma Nates dictae.
- I I Inferiores extuberantiae ob proximam glandulam, quae peni a nonnullis comparata, Testes nominatae.
- K Glandula pinealis, substantia dura constans, membrana tenui tecta, & dicti foraminis principio apposita.
- L L Plexus Choroides ad superiora reflexi.
- M Falx ad posteriora reuoluta.
- NN His angulis acutis figura lunaris, siue semicircularis, qua anteriores ventriculi in parte posteriore vergunt, clarissime patet.

TAB. V.

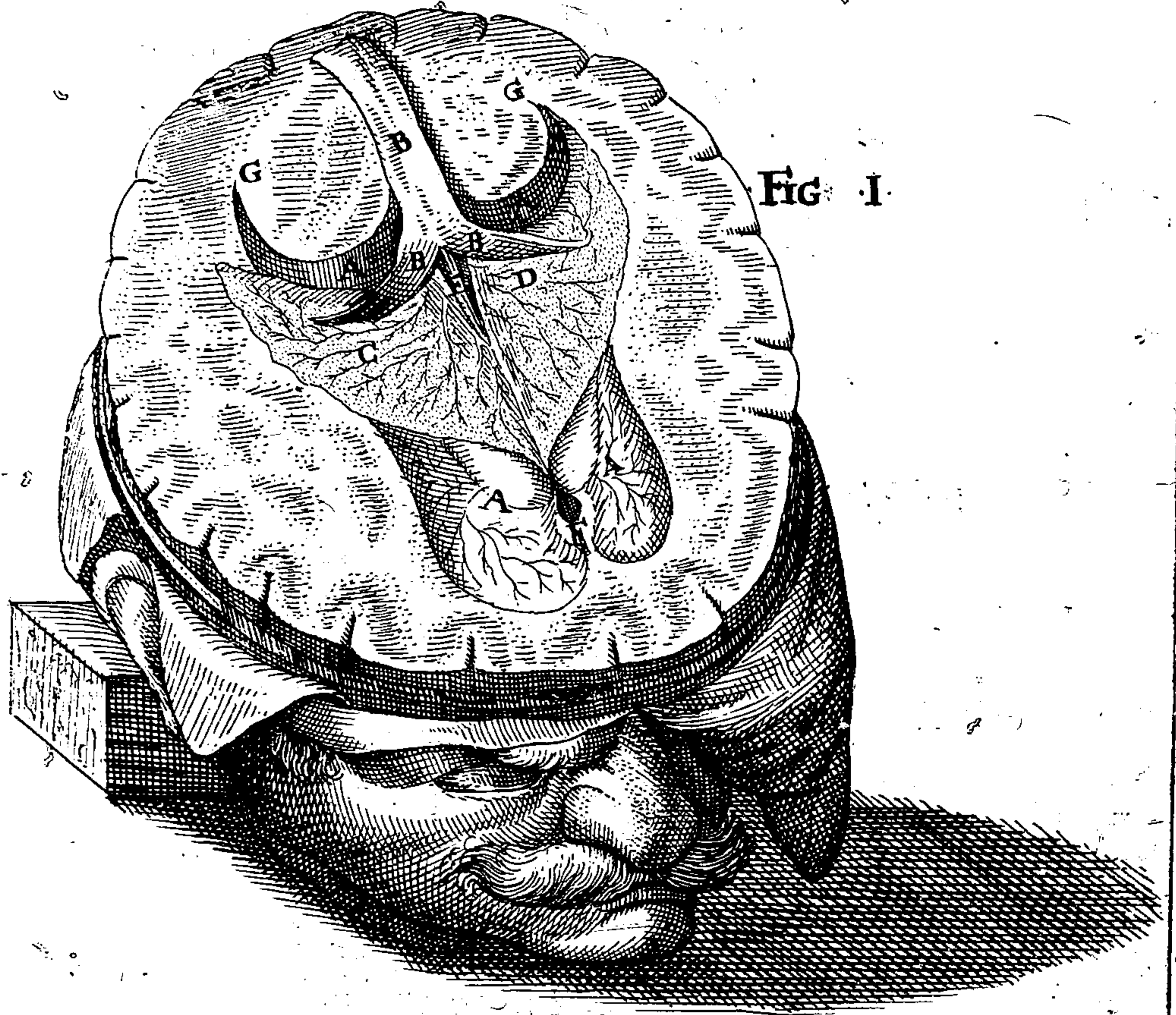

Fig. I.

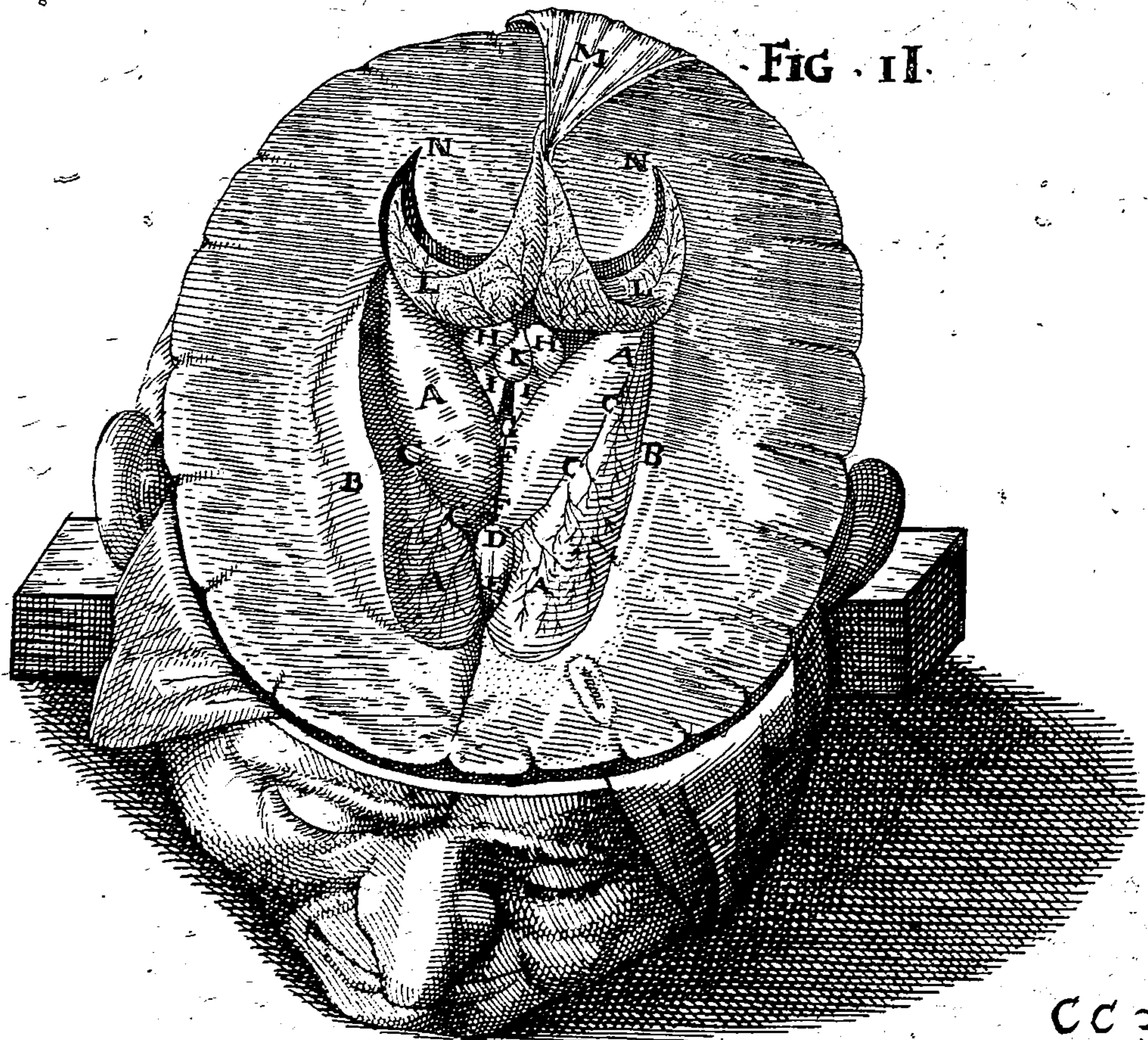

Fig. II.

CC 3.

| | | |
|-------------|---|---|
| | R Emota posteriore cerebri parte, membrana crassa cerebellum involvens, & Torcular vocatum, comparet, quo per medium dissecto, & membranis ad latera revolutis, interior quatuor sinuum facies conspicienda exhibetur. | bbb Va V Ca XXXX M |
| AA | Os cranii, in quo meditullium optime comparet. | |
| ææ | Spatium, quod inter cranium & duram matrem est, ostenditur. | |
| BBBB | Reliquum substantiæ cerebri profunda sectione sublata. | A |
| CC | Fundus dextri & sinistri Ventriculi, copiosis venarum propaginibus conspersus. | |
| D | Tertius ventriculus, ad latera paululum deductus. | |
| E | Foramen anterius tertii ventriculi ad pelvim, siue infundibulum descendens. | AAA Os B Me |
| FF | Plexus choroides, siue retiformes, leviter extra sedem suam remoti, & expansi. | CCC Spa D Em |
| GG | Principium plexuum retiformium. | |
| HH | Finis eorundem plexuum. | |
| II | Portio cerebelli detecta. | EEE Cr |
| KK | Processus posterior crassæ cerebri membranæ, cerebrum à cerebello dividens. | FF Ce |
| LL | Membranæ quarti sinus aperti, ad latera convolutæ. | aa cc g |
| MM | Membranæ primi sinus aperti, ad latera positæ. | GG Clu HH Te |
| NN | Membranæ secundi sinus dissecti, revolutæ. | I Gla |
| OO | Primus crassæ membranæ sinus. | KK Ple |
| PP | Secundus crassæ membranæ sinus. | L For |
| QQ | Quartus crassæ membranæ sinus, in quo innumera propemodum foraminula visuntur. | M Ca |
| RRR | Tertius sinus in superiore falcis regione positus, à crassa membrana, cui adnectebatur ad literam A. resectus. | N Co |
| aaaa | Denotantur orificia vasorum, quæ ex tertio sinu in tenuem membranam propagantur, supra Tab. II. figura prima literis DDDDD notata. | OOO Ve PPP La QQ Ple |
| S | Principium, vel concursus quatuor dictorum sinuum, Torcular Herophilo, ex opinione quorundam, dictum. | RRRR Ce |

THIS PAGE IS LOCKED TO FREE MEMBERS
Purchase full membership to immediately unlock this page



Never be without a book!

Forgotten Books Full Membership gives universal access to 797,885 books from our apps and website, across all your devices: tablet, phone, e-reader, laptop and desktop computer

A library in your pocket for \$8.99/month

Continue

*Fair usage policy applies

TABVLÆ SEPTIMÆ EXPLICATIO.

FIGVRA I.

V Traque cerebri parte, tam dextra, quam sinistra à se diducta, non tantum iuxta latera, sed etiam quo ad anteriorem partem, Os cristosum, ad quod corpus falciforme annecti diximus, exacte apparet. Testibus autem, ac natibus per medium divisus atque à se distans, meatus ille, qui sub ipsis ex tertio ventriculo in quartum abit, cernitur. Facta etiam profundiore sectione, vulva à se diducta videtur, meatusque ille, qui in pelvim desinit, & prope quem exortus nervorum opticorum consistit.

- AA Cerebri portio dextra & sinistra, à se diducta, & nonihil extra craniū levata.
 BB Portio dextræ atque anterioris cerebri partis paululum revoluti, ut cristiforme os D. in conspectum prædeat.
 CC aa Pars cranei, anteriorem illam cerebri portionem BB sustinens.
 D Os cristiforme in cuius verticem apex corporis falciformis desinit.
 E Cerebri magna portio dissecta, ut calvaria CC cum osse cristoso D. appareat.
 FFFF Vestigium illius sectionis, qua tota illa cerebri pars, quæ cerebellum tegebat, ablata fuit.
 G bbb Meditullium cranei inter duas laminas (bbb) conclusum.
 HH Calvarię interna facies, cui cerebellum incumbit.
 II Cerebelli pars posterior in naturali situ locata, & multis venarum furculis conspersa.
 KK Cerebelli pars antica, ad superiora elevata.
 L Nervorum opticorum exortus.
 M Meatus primus tertii ventriculi, qui ad pelvim descendit, dilatatus.
 NN Vulva ad latera diducta.
 O Hic foramen, sive meatus tertii ventriculi, qui Anus dicebatur, situs erat, at nunc dissectus cernitur.

PP Testes studio aperti, ut principium quarti ventriculi detegeretur.

- QQ Nates divisi, ut ductus, qui sub ipsis latebat, conspiceretur.
 R Ductus posterior tertii ventriculi, in quartum tendens, apertus.
 S Vestigia fundi dextri & sinistri ventriculi cerebri.

FIGVRA II.

C Apud novum, undique à cranio, carne, & crassa membrana separatum, atque in faciem positum, ut naturalis Cerebelli, tam situs, quam connectio cum cerebro, & spinali medulla, compareat. Simul etiam spinalis medulla in vertebra processus ostenditur, qui tamen, cum tenui quadam membranula sit tectus, non adeo aperte exprimi potuit.

- AA Caro musculorum à vertebra divulsa, ac separata.
 B Vertebra prima cervicis nondum à sua carne liberata.
 CCC Calvarię resectæ vestigia.
 DDD Crassa membrana, tam à cerebro, quam à cerebello undique separata.
 EEE Cerebellum, per cuius superficiem innumeræ venulæ discurrunt.
 F Portio processus vermiformis anterioris.
 GG Membranula quædam, velaminis instar, spinalem medullam & cerebelli portionem, à quo ortum ducit, contegens.
 HH Nervi ex spina prodeuntes.
 I Portio medullæ spinalis sub cerebello egrediens, multis cum nervulis exiguis à se propagatis, sub membrana consistens.
 K Corpus primæ colli vertebræ.
 LL Foramen vertebrarum colli, per quod spinalis medulla ex cranio ad dorsum transit.
 MM Cerebrum cerebello adhuc annexum, & membrana tenui tectum.
 NN Divisio cerebri satis evidens.

fig. I.

TAB. VII.

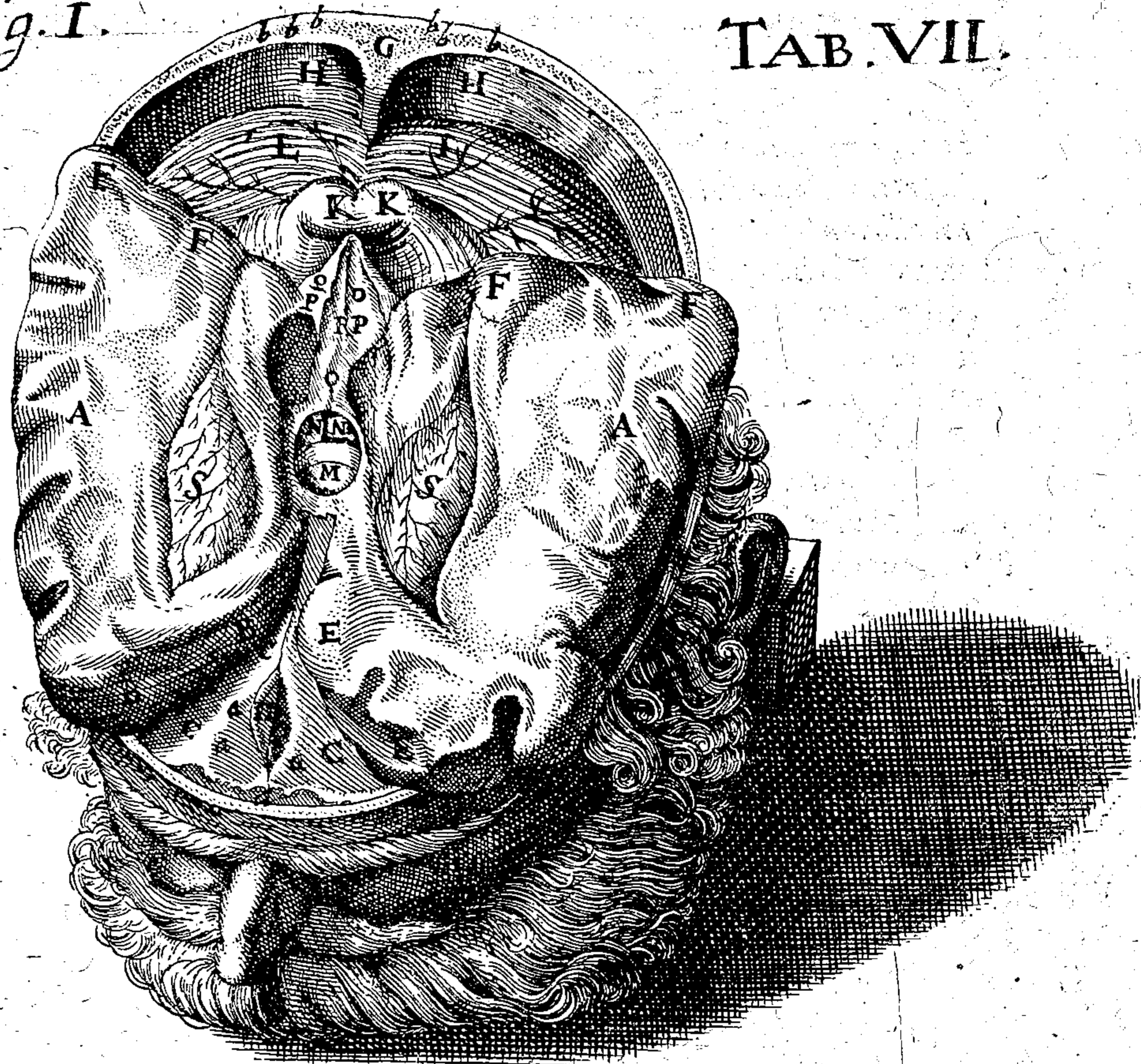
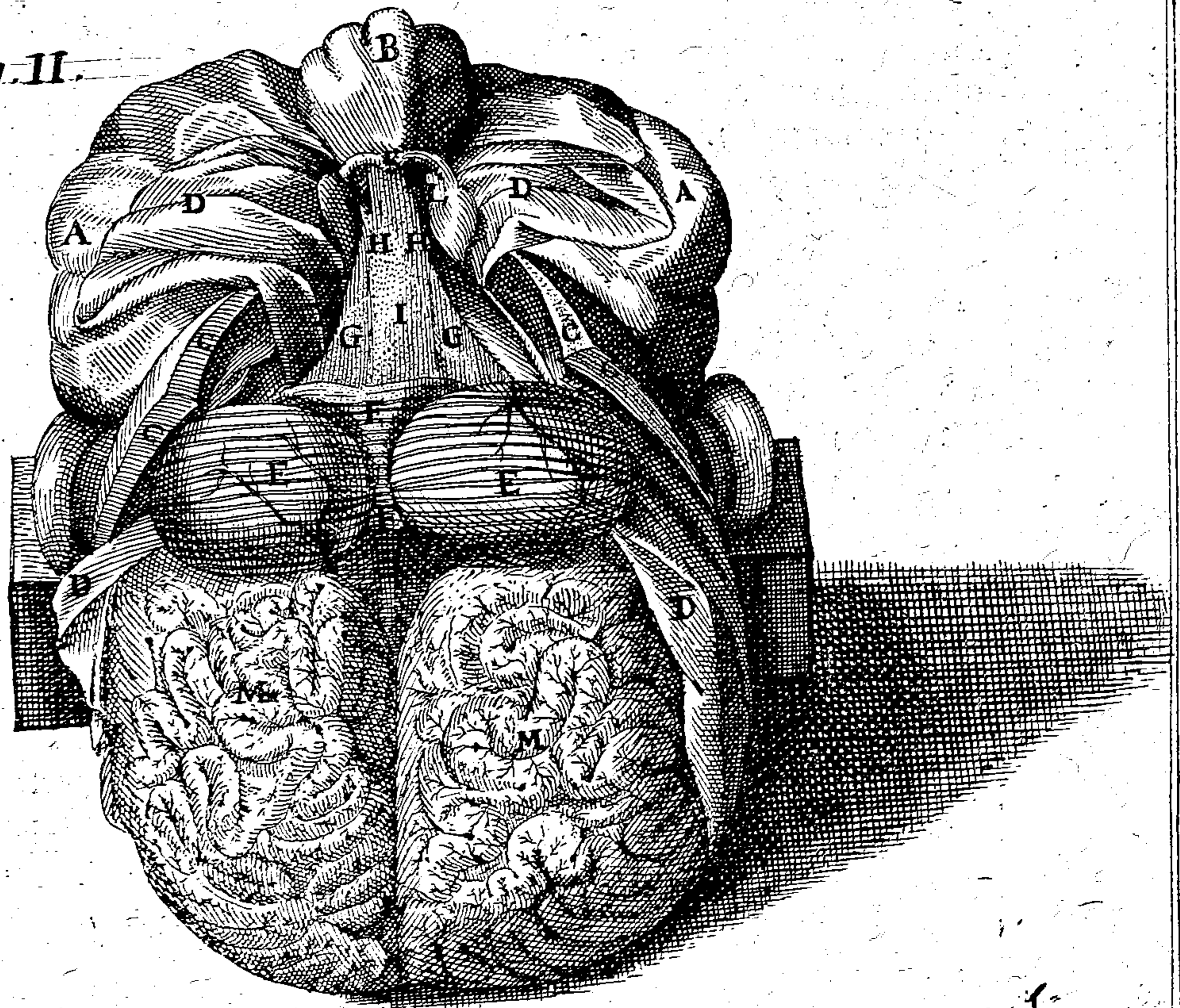

fig. II.



Dd

FIGVRA I.

Demonstrantur ea, quæ sub membranula illa, in præcedenti proxima figura spina medullam tegente, latebant. Exempto enim cerebro, & capite in facie collocato, tum ad anteriora cerebello tracto, etiam spinalis medulla ex vertebra tracta est, quæ hic iam aperte sua membranula quasi excoriata videtur ipsa membranula ad latera tracta. Exortus etiam trium parium nervorum, ex eius principio adhuc obscure apparentes, conspiciuntur.

- AA Vestigia resecti cranii.
 B Prima cervicis vertebra, sua carne adhuc stipata.
 CC Cerebelli due portiones laterales, tenui membrana tectæ, per quorum substantiam venulæ excurrunt.
 D Cerebelli media pars vermiformes processus constituens.
 E Cerebelli portio. (tracta.
 FF Membranula spinalis medullæ ad latera
 GG Spinalis medullæ substantia detecta.
 H Quarti ventriculi cerebri pars maxima, in principio spinalis medullæ exsculpta, calami, quo scribimus mucronem referens.
 IKL Quintum, (II) Sextum (KK) & Septimum (LL) nervorum par.
 MM Crassa membrana cerebri inferiorem calvariæ regionem tegens.
 NN Aures.

FIGVRA II.

Cerebello, & Cerebro ad anteriora cum spinali medulla revolutis, Vasa, ex quibus Rete mirabile contextitur, tum Infundibulum, una cum Glandula pituitaria cernitur.

- AA Vestigia resecti cranii.
 BB Cerebellum, cum vasis per ipsius substantiam perreptantibus, ad anteriora revolutum.
 CC Cerebri adhuc integri inferior portio, similiter revoluta.
 D Spinalis medulla cerebello adhærens, cum suis arteriis, & venulis, ad anteriora tracta.
 E Portio arteriarum Vertebraliū, in vitroque sine bifurcata, ex qua arteriæ illæ oriuntur quæ per spinalis me-

dullæ substantiam excurrunt, ac cum carotidis arteriæ ramo maiore rete mirabile constituunt.

- FF Portio retis mirabilis, ex dicta arteria conflati, & ruditer delineati.
 GGGG Tenuis cerebri membrana extensa.
 H Infundibulum ex tenui membrana, cerebri substantia vndique separata, constitutum.
 I Pars inferior, & teres infundibuli.
 K Eminentia hæc obscure glandulæ pituitariæ formam refert, in quam infundibulum definit.
 LL Nervorum à spinali medulla resectorum portiones, in prima huius tabulæ figura, spinali medullæ adhuc adhærentes, obscure delineatæ.
 M Prima cervicis vertebra à sua carne nondum omnino libera.
 NN Aures.

FIGVRA III.

Dicta cerebri portione, in secunda figura expressa, tum cerebello tum spinali medulla ex cranio exeta, cerebri cū cerebello, itēq; cerebelli cū spinali medulla conexio separatim ostēditur, in cuius principio iam exacte ac integre quartus Ventriculus exprimitur.

- AA Cerebelli dextra, & sinistra pars, plurimis venulis perfusa.
 B Vermiformis cerebelli processus ad anteriorem partem retractus, cum quartum ventriculum tegere soleat.
 C Ventriculus quartus in spinali medulla D, exsculptus.
 DD Spinalis medulla.
 EE Cerebri portio cerebello adhærens.

FIGVRA IV.

Cerebellum hic à spinali medulla, & cerebro separatim, sigillatim ponitur, dua tamen portiuncula spinalis medullæ cum glandula pineali relinquuntur, ut, qua sui parte illi adnectantur, demonstretur.

- AA Cerebelli substantia dura, transversis lineis interstineta.
 B Vermiformis processus.
 C Glandula pinealis.
 DD Portiones spinalis medullæ, quib. cerebello in posteriore sui parte, vbi quartus ventriculus sitū habet adnectitur.

SEQVEN-

Know Your Bible

Forgotten Books' Full Membership provides unlimited access to more than 28,000 volumes of Christian literature for \$8.99/month

HOLY BIBLE

Continue

*Fair use policy applies

TAB. VIII. LIB. X. POSTERIOR FACIES.

SEQUENTIVM FIGVRARVM TABULÆ VIII. libri X. explicationes.

FIGVRA V.

Hac figura separatio cerebelli à spinali medulla exprimitur.

- A A Duæ partes cerebelli latiores.
 B Processus vermiformis.
 C C Vestigium albicans spinalis medullæ à cerebello separatæ. hic enim Cerebellum spinali medullæ cõiungebatur.

FIGVRA VI.

Cerebellum altera sui parte dissectum proponitur, ut eius substantia interna conspiciatur.

- A A Cerebelli substantia externa.
 B Cerebelli substantia interna dissecta, eiusque substantia albicans.
 C C Vermiformis processus annexus cerebello, hic separatus.

FIGVRA VII.

Sectio per medium cerebello, substantia ipsius interior alba, litera A, ostenditur.

FIGVRA VIII.

Eodem Cerebello secto, ipsius interna substantia accuratius depingitur.

- A A Interna cerebelli & albicans substantia.
 B B B Eiusdem liuida substantia, albæ substantiæ productiones in se continens.

FIGVRA IX.

Spinalis medulla principium separatim locatum, ut ipsius vera figura exprimat.

- A A Membranula spinalem medullam tegens, hic ad latera diducta.
 B B Spinalis medullæ, quæ contineri solet in cranio, portio.
 C C Duæ ipsius portiones, quibus cerebello adherere solet.

FIGVRA X.

Eadem spinalis medulla proponitur, sed resectis portionibus illis quibus

cerebello adheret, itemq; membranula. Inversa quoq; est, ut ductus ille posterior, qui ex tertio ventriculo in quartum, sub natibus, testibus, & pineali glandula tendit, ex hac parte, diducto quarto ventriculo, conspiciatur.

- A A A Spinalis medullæ substantia.
 B Quartus ventriculus non exacte expressus.
 C Ductus tertii ventriculi in quartum.
 D Glandula pinealis.
 E Rudis natium, & testium in spinali medulla sitorum, delineatio.

FIGVRA XI.

Hac figura, si quis recte secum perpendat, ad secundam figuram sextæ Tabulæ pertinet. Ostenditur enim Cerebellum, & Cerebri substantia portio, in qua tertius ventriculus in omnes dimensiones diductus, cum utroq; suo foramine tam anteriore, quod ad peluim, quam posteriore, quod ad quartum ventriculum tendit, exprimitur.

- A A Cerebellum.
 B B B Cerebri substantia.
 C Ventriculus cerebri tertius.
 D Foramen posterius ventriculi tertii ad quartum tendens.
 E Glandula pinealis.
 F F Natium & testium locus.
 G Meatus anterior ventriculi tertii, ad glandulam pituitariam descendens.
 H Glandula pituitaria.
 I I Principium neruorum opticorum.
 K Infundibuli pars.

FIG. XII. & XIII.

Prior figura Neruorum opticorum portionem AA, cum infundibuli parte, B, & glandula pituitaria C: Posterior, vermiformem cerebelli processum monstrat.

FIG. II. X.

TAB. IIX.

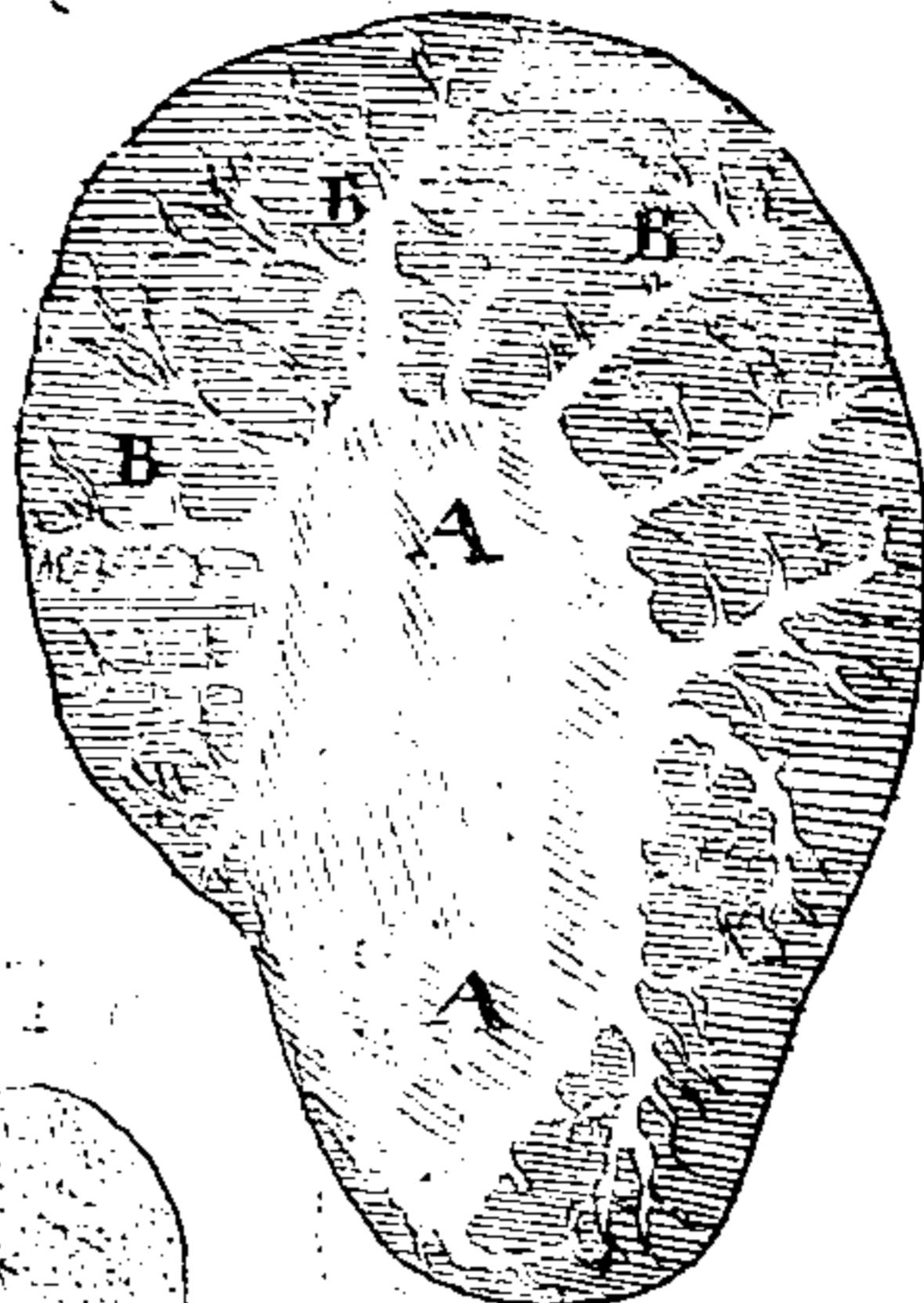

FIG. XI.

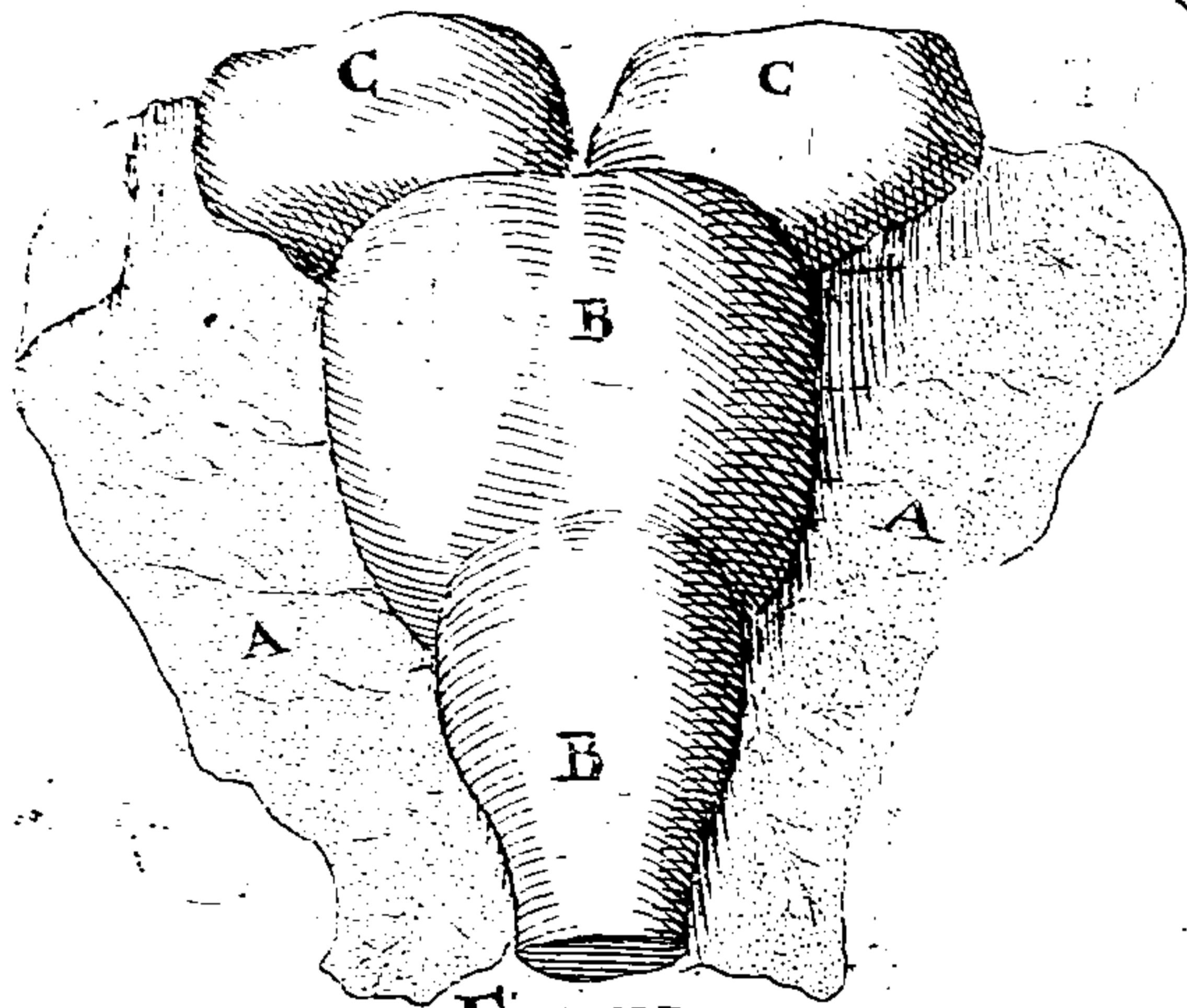

FIG. X.

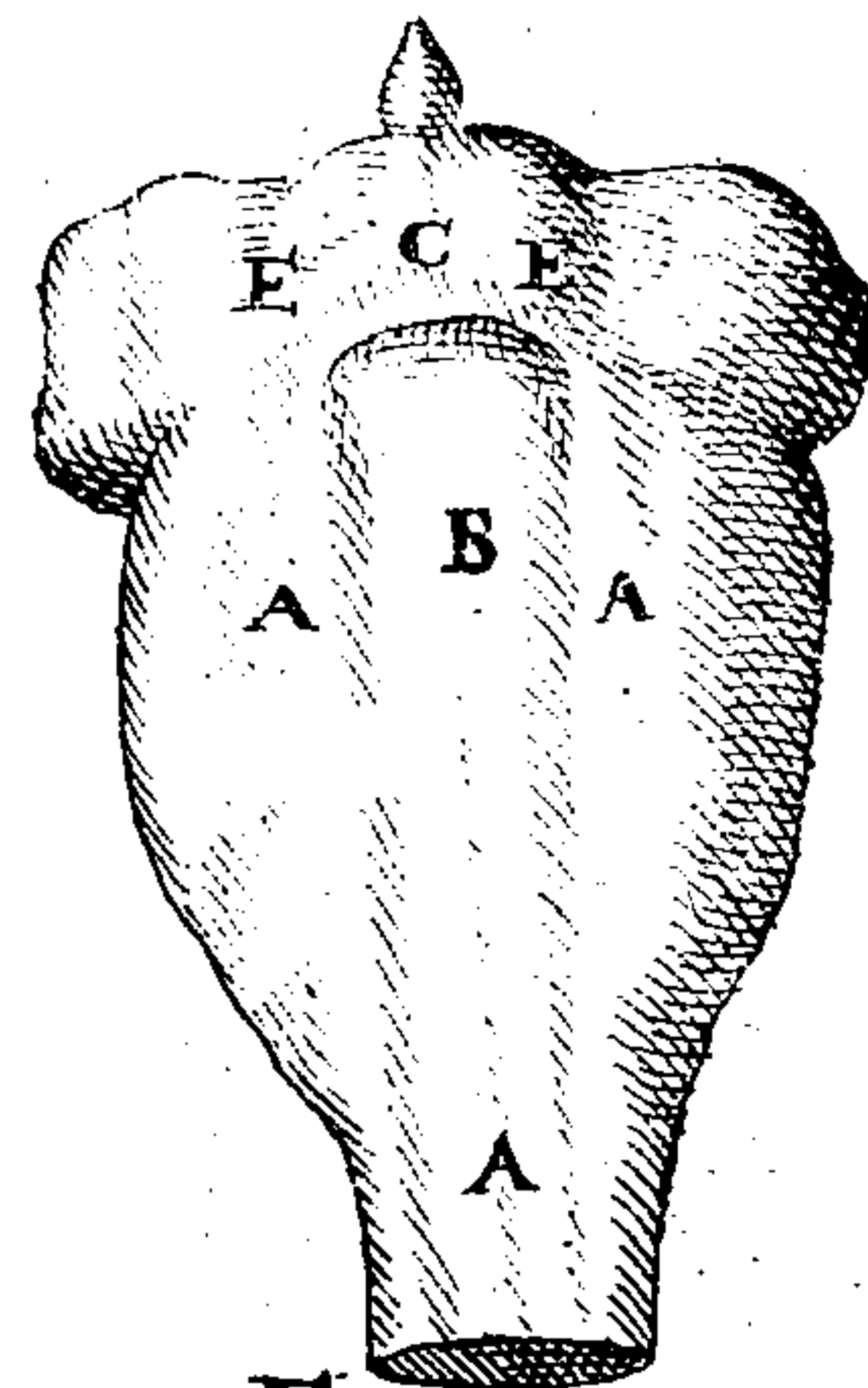

FIG. XI.

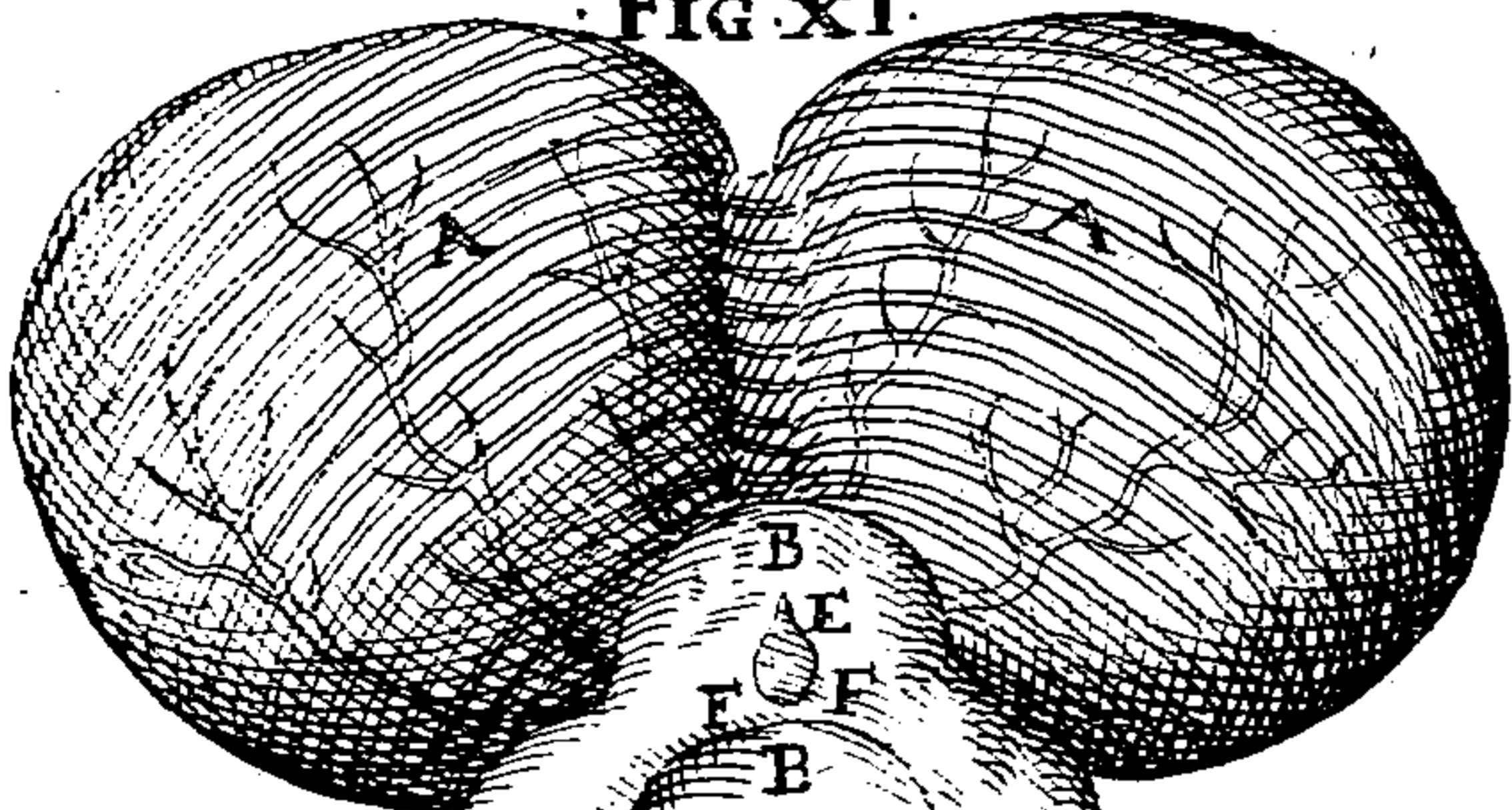

FIG. V.

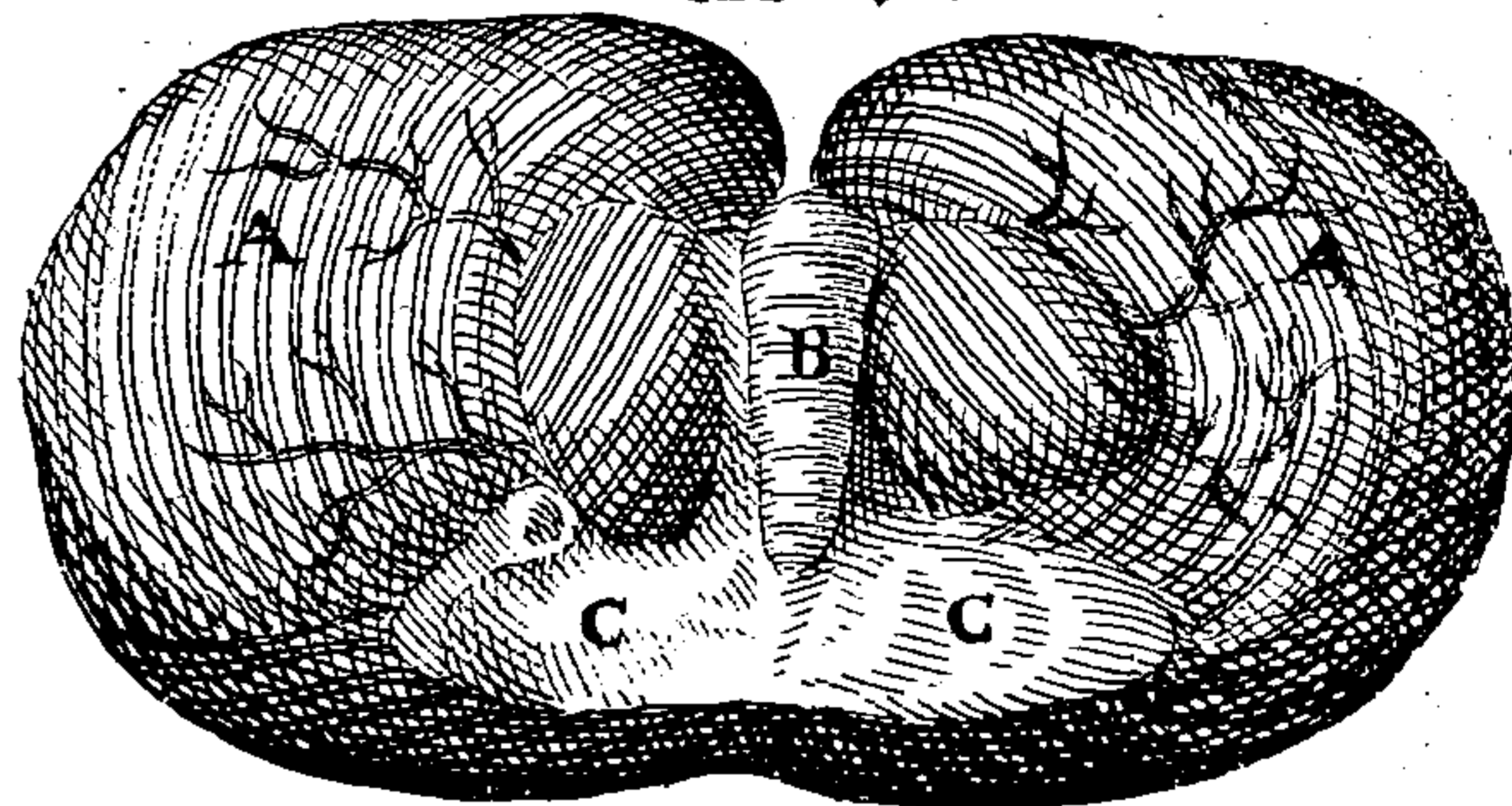

FIG. VII.

FIG. VI.

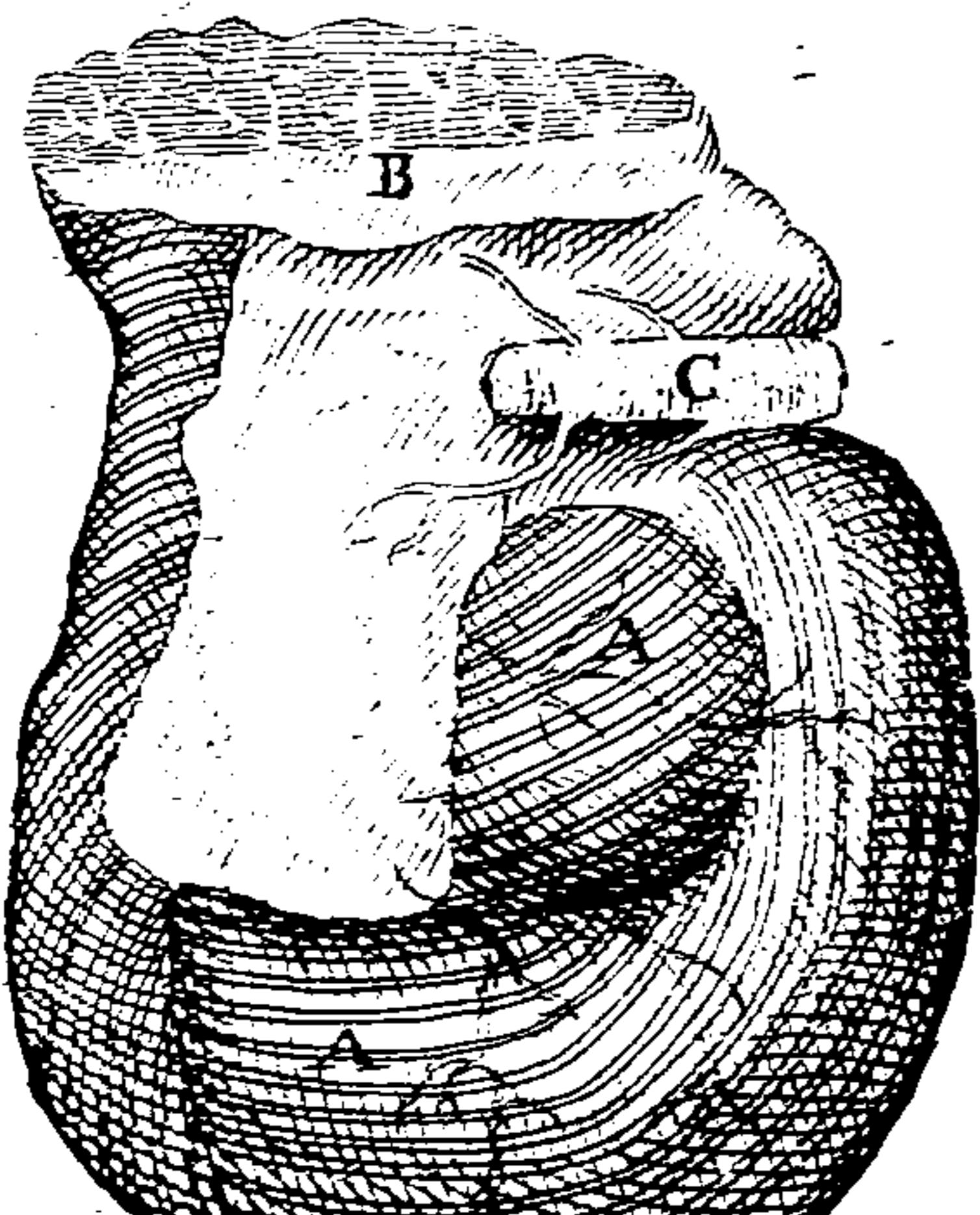

FIG. XII.

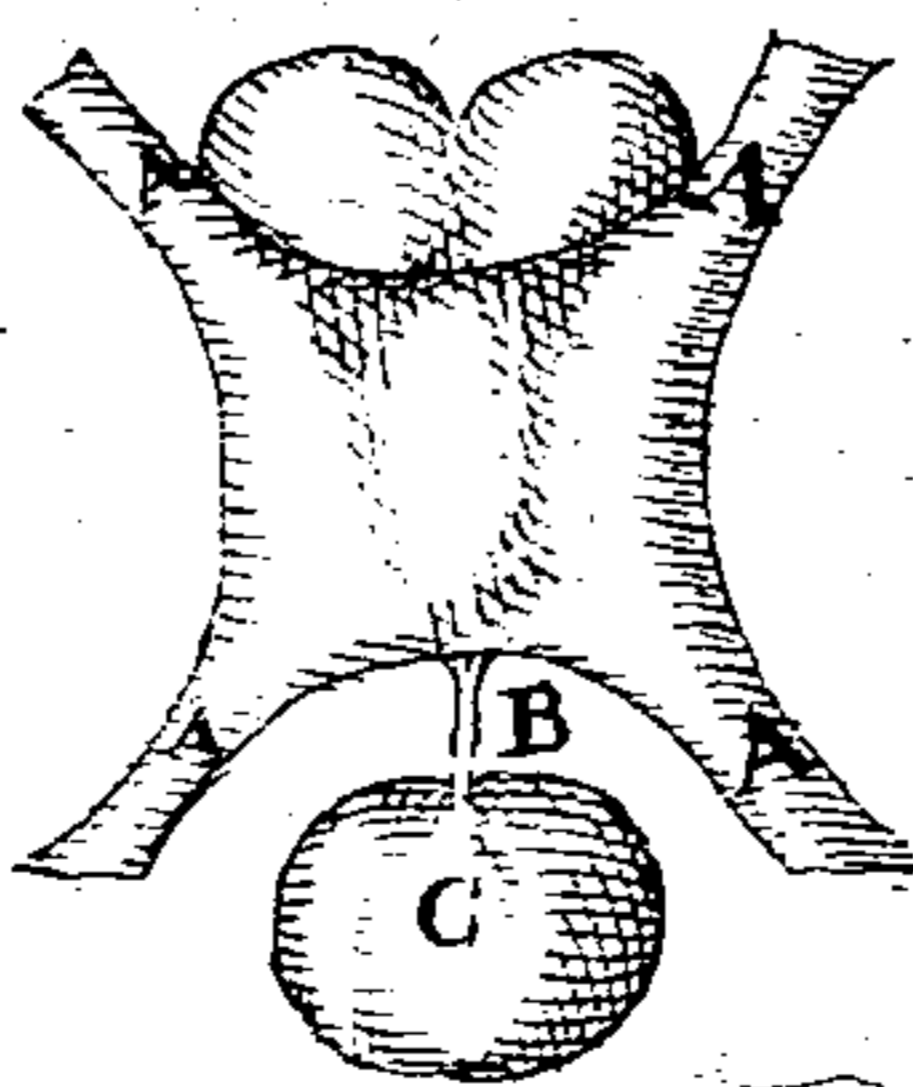
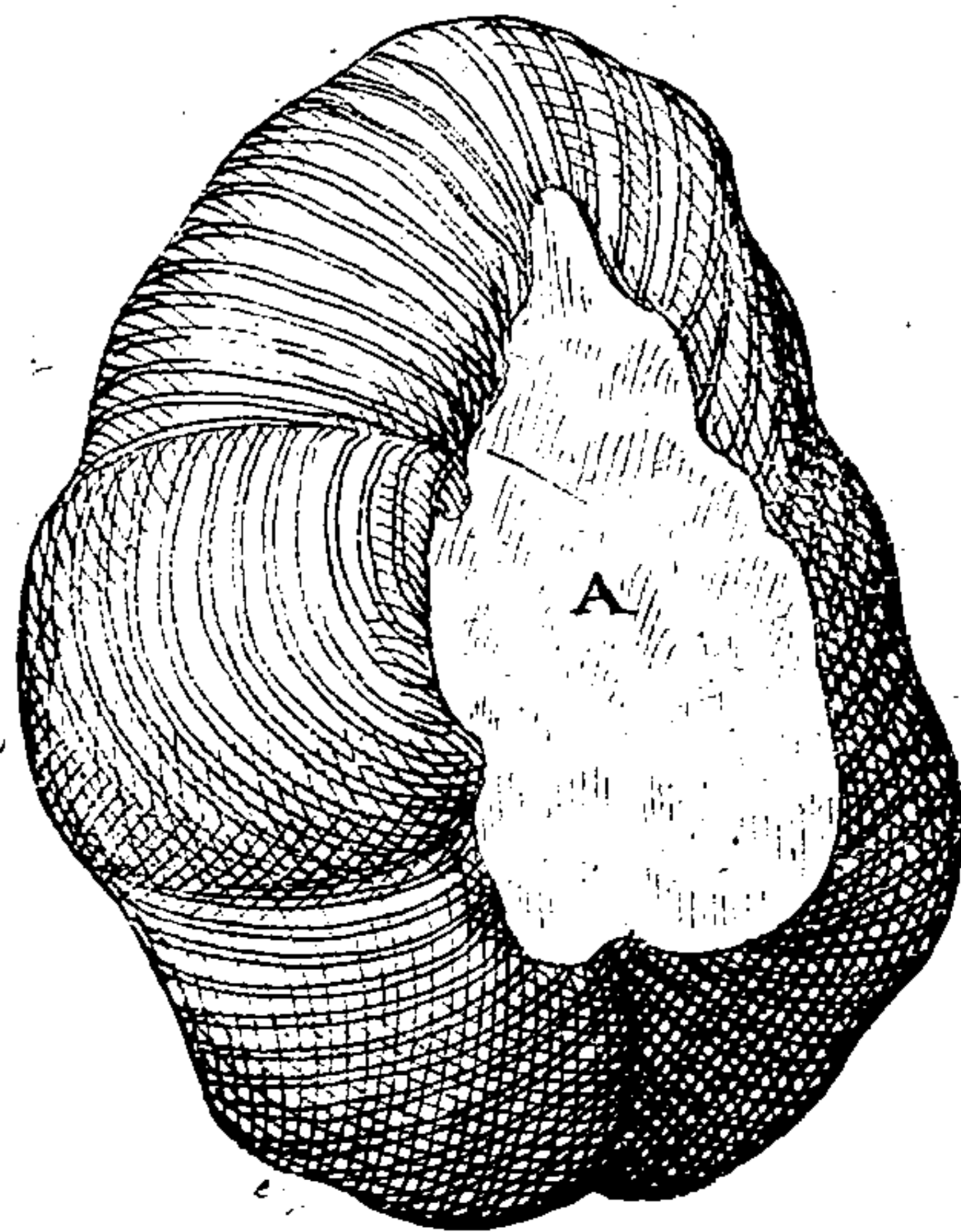
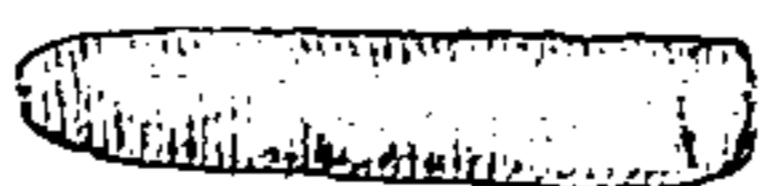

fig. XIII.



T A B V L Æ N O N Æ
D E C L A R A T I O.

F I G V R A I.

Cerebri, eiusque partium delineatione ex communi Anatomicorum sententia proposita, fabricam eiusdem, inuersa, ut vocant, sectione, & noua, exprimere Placentinus sequentibus Tabulis voluit. Cerebrum ergo in hac figura ab omnibus undique ossibus liberatū, caterū crassa adhuc membrana contectum, inuersum proponitur.

- AAA** Dura membrana, venulis conspersa quam plurimis, undique cerebrum & cerebellum investiens.
- B** Spinalis medulla crassa membrana contecta.
- CC** Cerebellum crassa membrana tectum ac circumscriptum, aptissime hic comparens.
- D** Glandula pituitaria, crassa membrana adhuc investita.
- EE** Ramus maior arteriæ carotidis.
- FF** Duo oculi.
- GG** Musculi oculorum, in suo situ iacentes.
- HH** Musculis his interposita pinguedo.
- II** Hic parum excisa crassa membrana, Cerebrum, **KK**, & nervi olfactorii (**I, I**) apparent.
- KK** Portio quædam cerebri conspicua.

F I G V R A II.

Idem Cerebrum in eodem situ relictum exhibetur: membrana autem crassa decussatim secta, & ad latera revoluta, quale tum ipsum appareat tenui adhuc meninge inuestitum, tum quæ eius partes cernantur, proponitur.

- AAA** Crassa cerebri membrana decussatim secta, & ad latera diducta.
- BBB** Cerebri substantia, tenui adhuc meninge tecta.
- CC** Divisio cerebri in sinistram & dextram partem admodum conspicua.
- DD** Cerebellum tenui membrana adhuc tectum.
- EEE** Spinalis medulla, tenui membrana ad-

huc inuestita. Quo loco diligenter aduertendū est, quanto artificio, & quàm præclara industria sculptor punctulis quibusdam tenuem membranam expresserit, ut transparere subiacentia corpora, magna quadam inuentium animi iucunditate videantur.

- FFF** Venulæ per cerebellum eiusque membranam digestæ.
- GG** Ramus maior interioris arteriæ Carotidis, Rete mirabile efficiens.
- HH a** Interior huius rami **G**, surculus, de quo tab. sequenti plura. Enascitur autem circa **a, a**.
- I** Glandula pituitaria.
- KK** Ortus nervorum oculos moventium, sive secundiparis nervorum cerebri.
- L** Ex his dexter circa **L**, in musculos oculi inseritur: sinister circa **b**, abscissus est.
- MM** Principium nervorum opticorum, sive primi paris nervorum cerebri.
- NN** Quintum par nervorum cerebri.
- OO** Sextum par nervorum Cerebri.
- P** Portio infundibuli, sive pelvis.
- QQ** Organa olfactus, sive Octavum par nervorum cerebri.
- RR** Nervi optici, sive primum par nervorum cerebri, à conterminis musculis liberum.
- S** Musculus palpebram attollens.
- T** Trochlea, sive cartilago trochlearis, musculi superioris oculum circumvolventis.
- V** Musculus ille cū trochlea **T**. conspicuus.
- XXXX** Alii quatuor musculi oculum moventes, ac tendinibus suis, ut & prior **V**, in oculi corneam tunicam desinentes.
- YY** Oculi circularem figuram obtinentes, quorum dexter à musculis separatus est.
- ZZ** Vertebrales arteriæ, quarum cōiunctio circa **c**, progressus vsque ad **d**, ubi in duos ramos iterum diuiduntur, **e, e**. Sed harum demonstratio perfectior in sequenti Tabula, ubi literis **R, R**, insignitæ sunt, dabitur.
- ff** Processus cerebri mammillares dicti.

THIS PAGE IS LOCKED TO FREE MEMBERS
Purchase full membership to immediately unlock this page



Never be without a book!

Forgotten Books Full Membership gives universal access to 797,885 books from our apps and website, across all your devices: tablet, phone, e-reader, laptop and desktop computer

A library in your pocket for \$8.99/month

Continue

*Fair usage policy applies

T A B V L Æ D E C I M Æ
E X P L A N A T I O.

| | |
|---|---|
| <p>Cerebro in eodem situ relicto, eadem sane qua præcedens figura representat, expressius tamen nonnulla etiam singularia addit. Exactius quidem ostendit Spinalem medullam, detectam, & liberatam à sua membranula cum omnibus qua sub ea continebantur, infundibulo, inquam, glandula pituitaria, arteriis, & nervis. Nova autem demonstrat, tum excisa portiuncula cerebri in dextra parte, tum eadem ad superiora reuoluta in sinistra, ut est Rete mirabile, & eius cum plexu choroide connexus.</p> | <p>dd eaque in plures arteriolas dd per tenuem cerebri membranam dispersas, absumitur. Secundus exterior, e, reflexus, in cerebri priores ventriculos abit, diuisus prius in multos surculos ff, qui cum surculis arteriæ Cervicalis hh vniuntur, ii.</p> <p>LL Rete mirabile dictum, ab hoc arteriarum carotidum ramo constitutum.</p> <p>M Anterior tertii ventriculi pars vulvam referens, ad quam foramen ad pelvim ex tertio ventriculo tendens, situm est.</p> <p>N Pelvis in glandulam desinens.</p> <p>O Glandula pituitaria.</p> <p>PP Portio plexus choroidis, in quam ramulus vnus Retis mirabilis desinit, & ipsi connectitur.</p> <p>QQ Tubercula quædam (ut ita dicam) Cerebri, quæ plerisque Anatomicis Processus mammillares dicuntur.</p> <p>RR Cervicales arteriæ ab aliis, à Spigelio Vertebrales dictæ, quòd per vertebrarum colli transversorum processuum foramina ascendunt, hoc loco à suo principio abscissæ. Hæ vbi ad cranium fere peruenerunt, per primum occipitis magnum foramen vna ingrediuntur, moxque sub spinalis medullæ, quod in ipso est, principio, DD, vniuntur S, sicque sub mediâ cerebri basi versus anteriora recta excurrunt: at vbi iam sellam ossis cuneiformis, glandulæ pituitariæ dicatam, attingerunt, circa T, in duos ramos diuiduntur, dextrum & sinistrum, gg, qui in surculos infinitos hh dirempti, cum arteriæ carotidis interioris surculis ff. vnti iii, plexum choroidem PP constituunt.</p> |
| <p>AAA Cerebri substantia tenui membrana recta.</p> <p>BB Cerebellum.</p> <p>C Portiuncula Cerebri, quæ Rete mirabile LL contegebat, in dextro latere ad superiora reuoluta.</p> <p>aa Vestigium portionis Cerebri, in dextra parte excisæ.</p> <p>DD Spinalis medulla detecta iam & libera à sua membranula, in qua arteriolæ per ipsius superficiem excurrètes advertendæ.</p> <p>EE Nervorum opticorum, seu primi nervorum cerebri paris, portiones.</p> <p>FF Octavum par nervorum cerebri, sive Organa olfactus.</p> <p>GG Nervorum oculos moventium, seu secundi paris, portiones.</p> <p>HH Nervorum quinti paris portiones.</p> <p>II Nervorum sexti paris portiones.</p> <p>KK Ramus maior interioris Carotidis arteriæ, qui sub dicta Cerebri portiuncula C latebat, vtrinque conspicuus. Ab hoc duo alii nascuntur, primus, interior b, qui cum suo coniuge alterius lateris b, vnitur prope c, post-</p> | <p>iii</p> |

TAB. X.

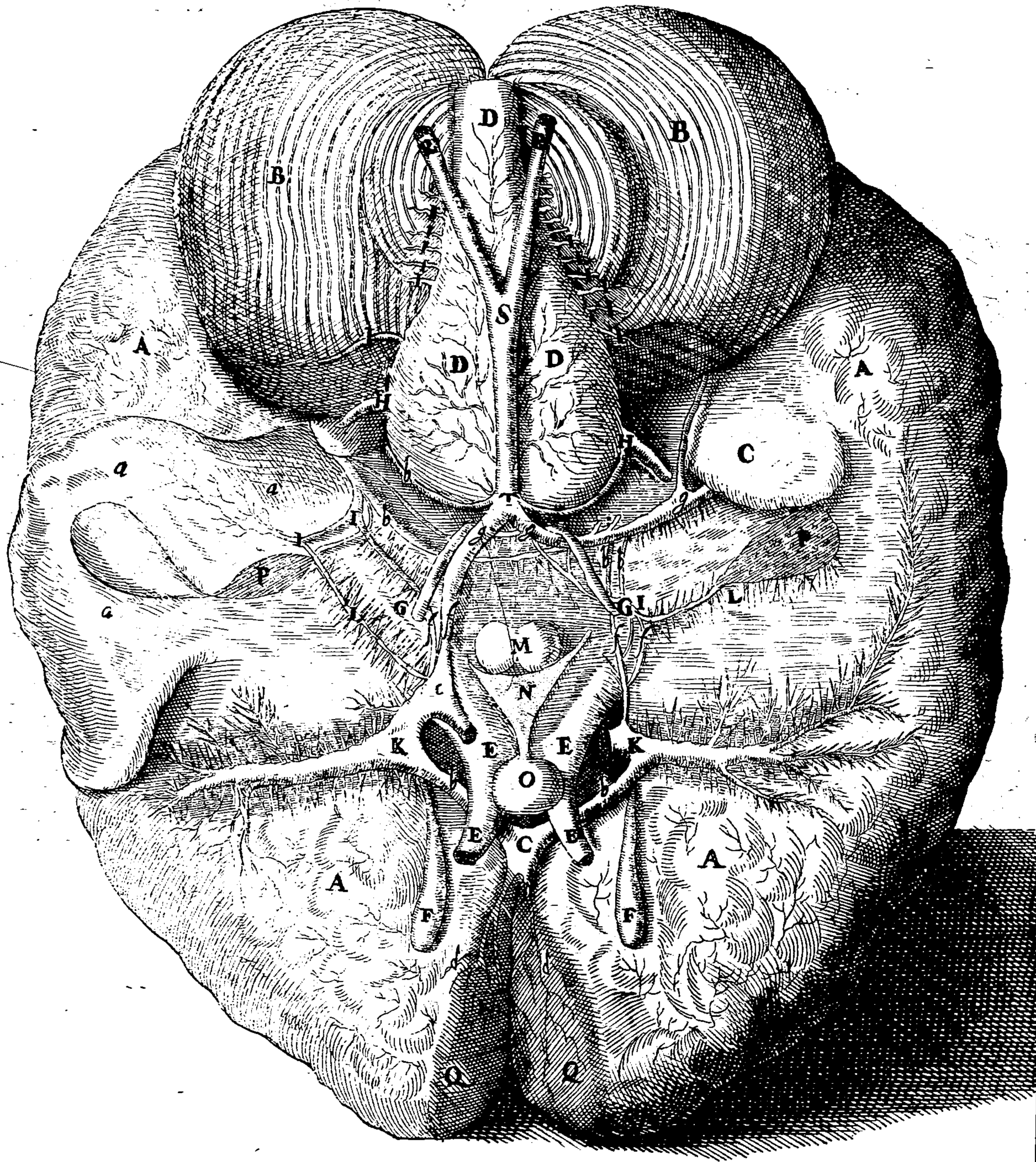

T A B V L Æ V N D E C I M Æ
E X P L A N A T I O .

F I G V R A I .

C Apite in facie collocato, posteriorem ipsius partem exprimit, ut videlicet venarum iugularium concursum, ac earundem in sinus crassa membrana desinentes terminos, demonstrat. Eo nomine omnes quatuor sinus apertos, sanguinisque in ipsis concretum grumum representat. Adhac ut venarum iugularium in caluariam ingressum ostendat, & vertebræ partem, quam superior vena iugularis ramus superequitat, & eiusdem in sinistra parte per caluaria ossis foramen introitum, inferioris quin etiam vena ad processum styloidem situm commonstrat.

- A A Vestigia cranii Cerebrum cingentis.
 B Processus styloides in sinistra parte expressus.
 C C C Cerebrum crassa membrana adhuc relictum.
 D D Cerebellum crassa membrana adhuc relictum.
 E Spinalis medullæ portiuncula exigua.
 F Portio caluariæ in sinistra saltem parte relicta, ut Venæ iugularis & arteriæ carotidis in cranium per ipsam ingressus conspiciatur.
 G G Portio Vertebræ eadem de causa relicte.
 H H H Portiones Venæ iugularis & arteriæ carotidis in dextra, sinistraque parte.
 K Coniunctio vtriusque vasis, venæ inquam & arteriæ, in sinistra parte saltem assignata; at hic in dextra, demptis ossibus admodum diligenter expressa.
 L Facta iam ad literam K horum vasorum coniunctione, factò etiam aliquò circa cerebellum progressu, hic in sinus crassæ membranæ Vasa illa desinunt.
 M Sinus primus, siue Dexter crassæ membranæ.
 N Grumus sanguinis in dicto sinu relictus.

O Secundus, siue sinister sinus membranæ.

P Tertius, siue Superior sinus crassæ membranæ in falce constitutus.

Q Quartus, siue Inferior crassæ membranæ sinus.

R R R R Area in medio harum literarum Torcular Anatomicis dicitur.

S S Arteriarum Carotidum sursum: dentium portiones.

T T Palatum cum dentibus.

V Columella.

X X Cavitas ad columellam sita.

Y Y Foramina in narium amplitudine palato desinentia.

F I G V R A I I .

C Apite undiq; ab ossibus liberata, rebelloq; à posteriore, & na sua sede ad anteriora retracto, an re verò parte eleuata, dictorum si in tenuem membranam propagi monstrantur, sinistraq; cerebrum resecta, ventriculus sinister, e anterioribus, spectandus offertur

A A a a Cerebellum ad anteriora detra cuius partes laterales & globosis AA insigniuntur: at media, miformes processus, aa.

B B Pars cerebri tenui membrana te

C Pars cerebri glabra, vestigium r suæ portiones obtinens.

D D Ventriculus sinister, in quo plexi roides continetur.

E E E Tria corpuscula, Nates, Testes, & dula pinealis.

F F F F F Membrana crassa Cerebri, vario secundum propagines sinuum incisa, & ad latera, ut sinus euid res sint, reuoluta.

G Vasa per cerebrum excurrentia.

Know Your Bible

Forgotten Books' Full Membership provides unlimited access to more than 28,000 volumes of Christian literature for \$8.99/month

HOLY BIBLE

Continue

*Fair use policy applies

TABVLÆ DVODECIMÆ DILVCIDATIO.

Visus auditusq; organa, siue Oculum, Aurēq;
internam conspiciendam proponit.

FIGVRA I.

Membranarum, tum Humorū oculi orthogra-
phiam, quemadmodum Optici loquuntur,
siue, vt clarius nos dicamus, delineationem lineare,
qua sectis ipsis per longum se offert, exhibet.

- A A** Nerus opticus ad oculum contendens, in
quo triplex ipsius substantia, quantum fie-
ri potuit, accuratissime parte inferna ex-
pressa est. a a enim duram membranam fo-
ris cingentem ostendit: b, b, tenuem: c, c,
substantiam medullarem à cerebri substan-
tia pronatam.
- B B** Dura oculi tunica, ex dura nerui optici mem-
brana a, a, circa d, d, enata.
- C** Cornea tunica, quæ pars est anterior Duræ
membranæ B, B.
- D D** Vnea tunica, ex tenui nerui optici membra-
na b, b, iuxta e, e, producta.
- E** Foramen vneæ tunicæ, quod anteriore sede
est, pupillam constituens.
- F** Retiformis tunica, ex medullari nerui optici
substantia exorta, quemadmodum id pro-
pe fcernere est.
- f** Adnata oculi tunica, oculum orbitæ alligans.
- H I** Sedes trium oculi humorum. H, A quæ est: I,
CrySTALLINI: K, Vitrei.

FIGVRA II.

Dura tunica facies exterior cum portione nerui
optici exhibetur.

Explicatio literarum eadem est cum literis fi-
guræ præcedentis, accuratius tamen hic,
quomodo crassa optici nerui membrana in
Durâ oculi tunicâ degeneret: simul quoq;
duram percurrentia Vâsâ demonstrantur.

FIGVRA III.

Dura tunica per transversum secta posteriorem
partem continet, vt interna ipsius superficies,
eū portione nerui optici, à quo oritur, conspiciatur.

- A** Duræ tunicæ facies exterior.
- B** Eiusdem facies interior.
- C** Nerui optici portio.
- D** Locus vbi in duram tunicam exteriore sua
membrana abit.

FIGVRA IV.

Vneæ tunica, cum portione nerui optici, facies ex-
terior.

- A A** Nerus opticus, cuius tenuis membrana hic,
dempta duriorē, conspicua est, vt quo pa-
cto in vneam tunicam degeneret, videatur.
Medullaris nerui optici substantia.
- C** Foramen, quod pupillam constituit.

FIGVRA V.

Vneæ tunica interior superficies.

- A** Nerui optici tenuis mem-
B B Vneæ tunicæ interna faci-
C Pupilla.

FIGVR

C Rystallinum humorem
præbet.

FIGVR

C Rystallinum, vitreum,
quo pacto ille ab hoc c

FIGVRA

Membranam tympano,
tensam, in suo situ,
auditorio, cum vicinis ossi-
ostendit.

- A** Tympani membrana.
- B** Meatus auditorius, in quo
brana cerneretur, effi-
C Sedes ossis petrosi, in q
cauerna later.
- D** Pars appendicis styloidi
- E** Processus mammillaris
- F F** Inferior cranii sedes.
- G G** Superior cranii sedes.

FIGVRA

A Blata membrana tym-
pani, siue prima cauerna,
in osse auditui dica-

- A** Os temporum.
- B** Processus eius os iugale
- C** Circulus osseus, cui tym-
panum gatur.
- D E F** Ossicula tria auditus,
monstratio libro secū
proposita.
- G** Prima cauerna, siue Ty-

FIGVR

E Fracto petroso osse, for-
amena in reliquis duas pe-

- A** Foramen ad secundam
cavertum, tendens.
- B** Foramen ad tertiam ca-
uertem, abiens.
- C** Processus mammillar
- D** Interior effracti proce-
ssus uernosa facies.
- E** Cavitas fat ampla, in
superiorē penetrans.
- F** Processus ossium ter-
tium constituens.

FIGV

D Vas cavernas, sectū
rupto petroso osse

- A** Labyrinthus, in quo d
ostendi potuerunt.
- B** Cochlea, cuius torti

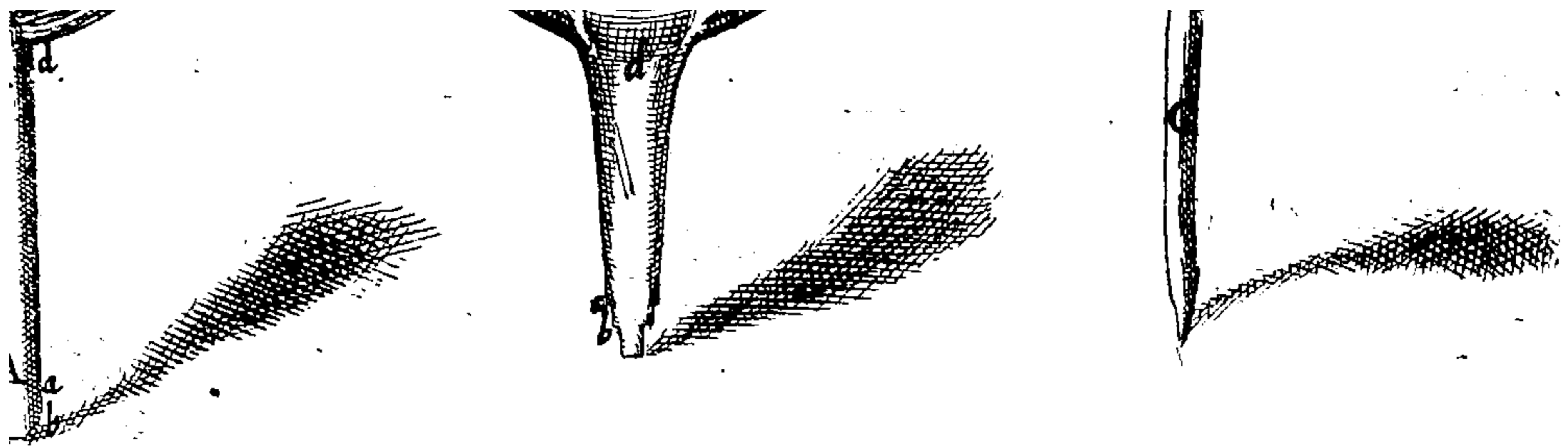

fig.V.

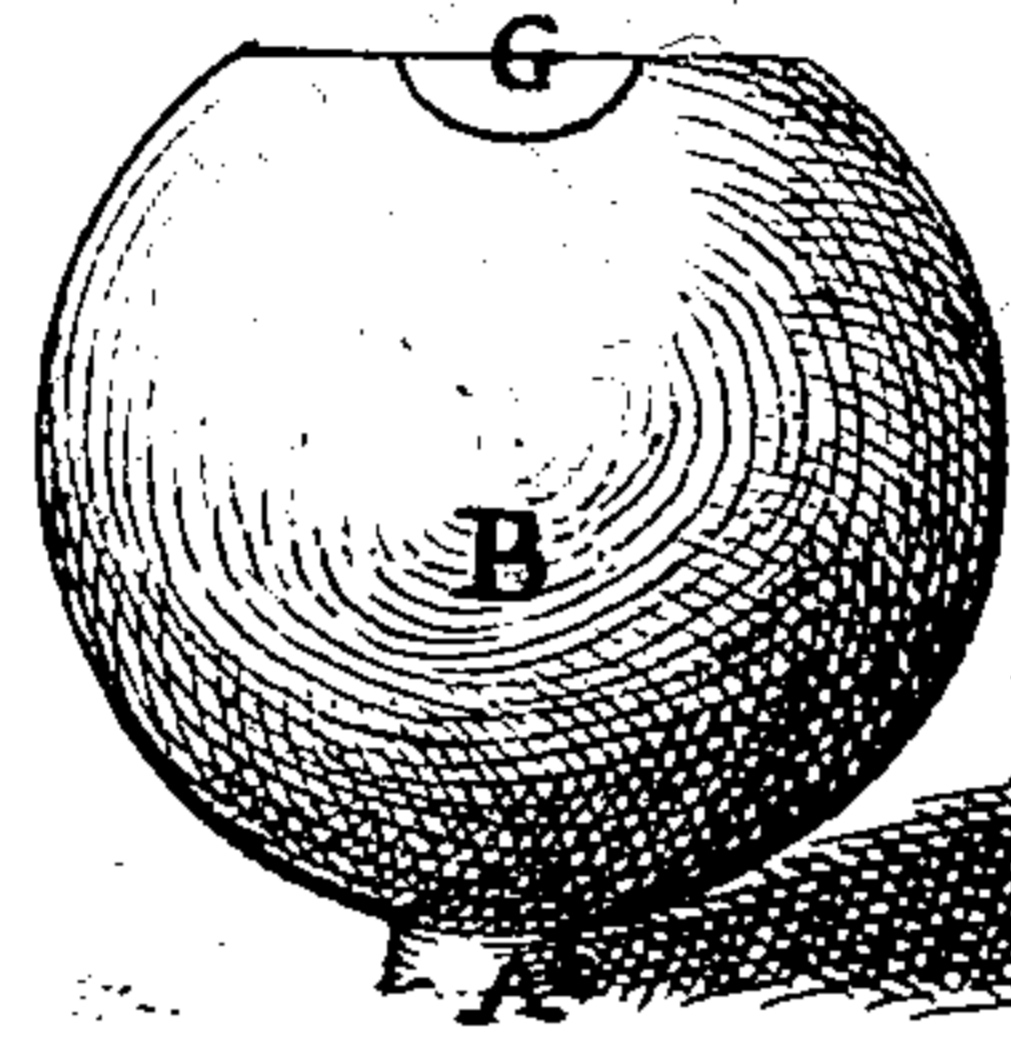

fig.VII.

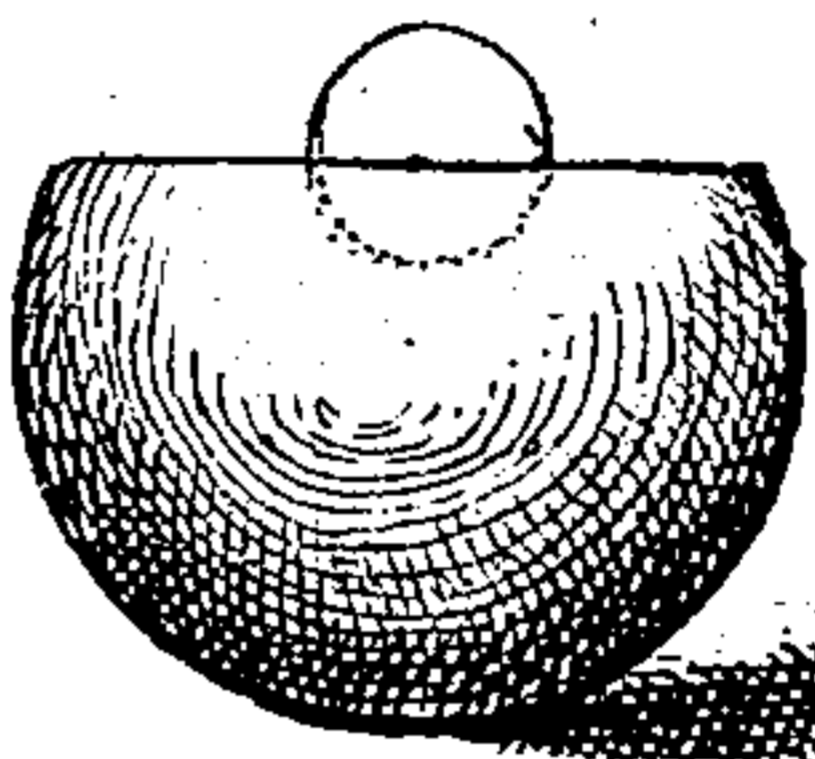

fig.VI.



fig.VIII.

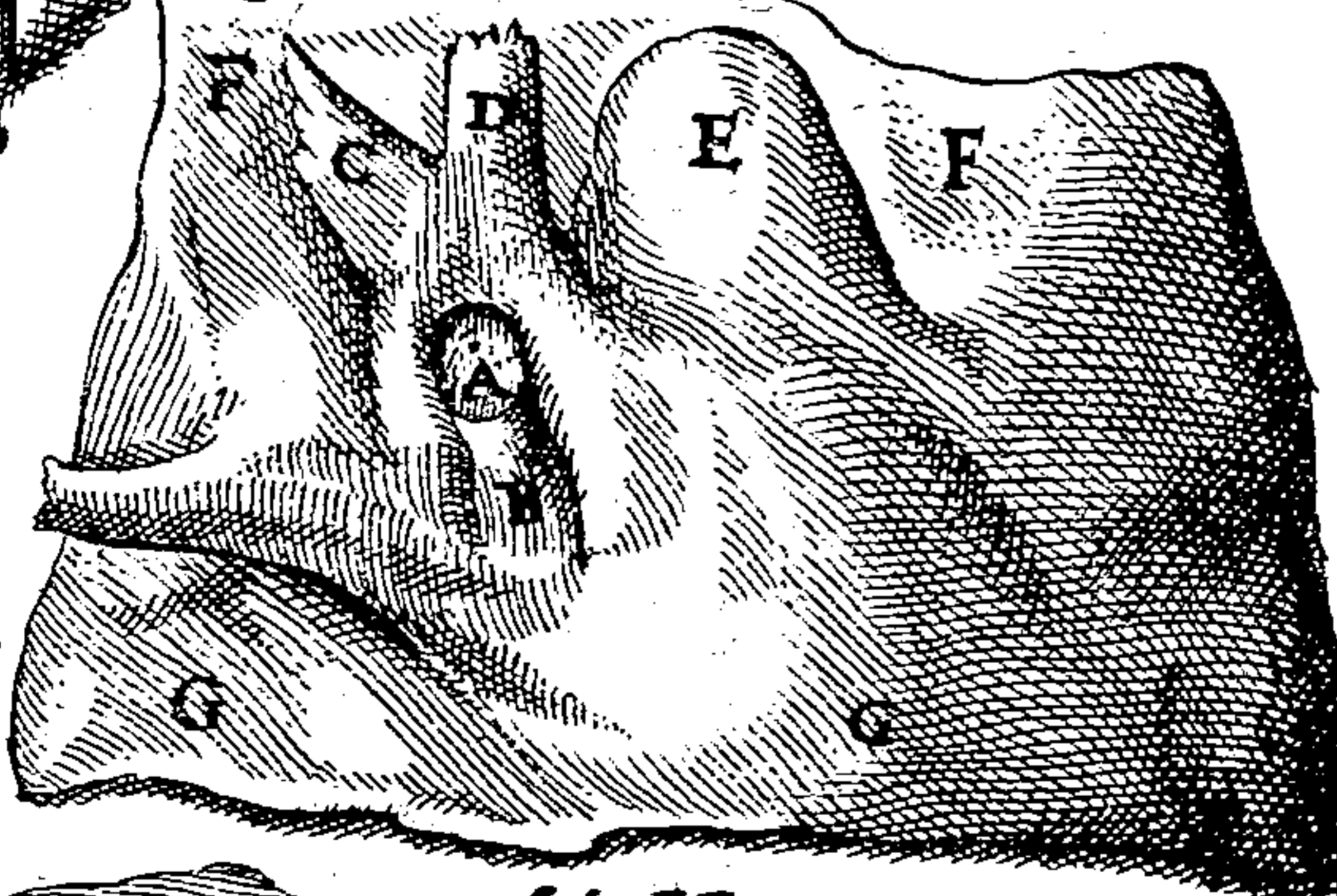

fig.IX.

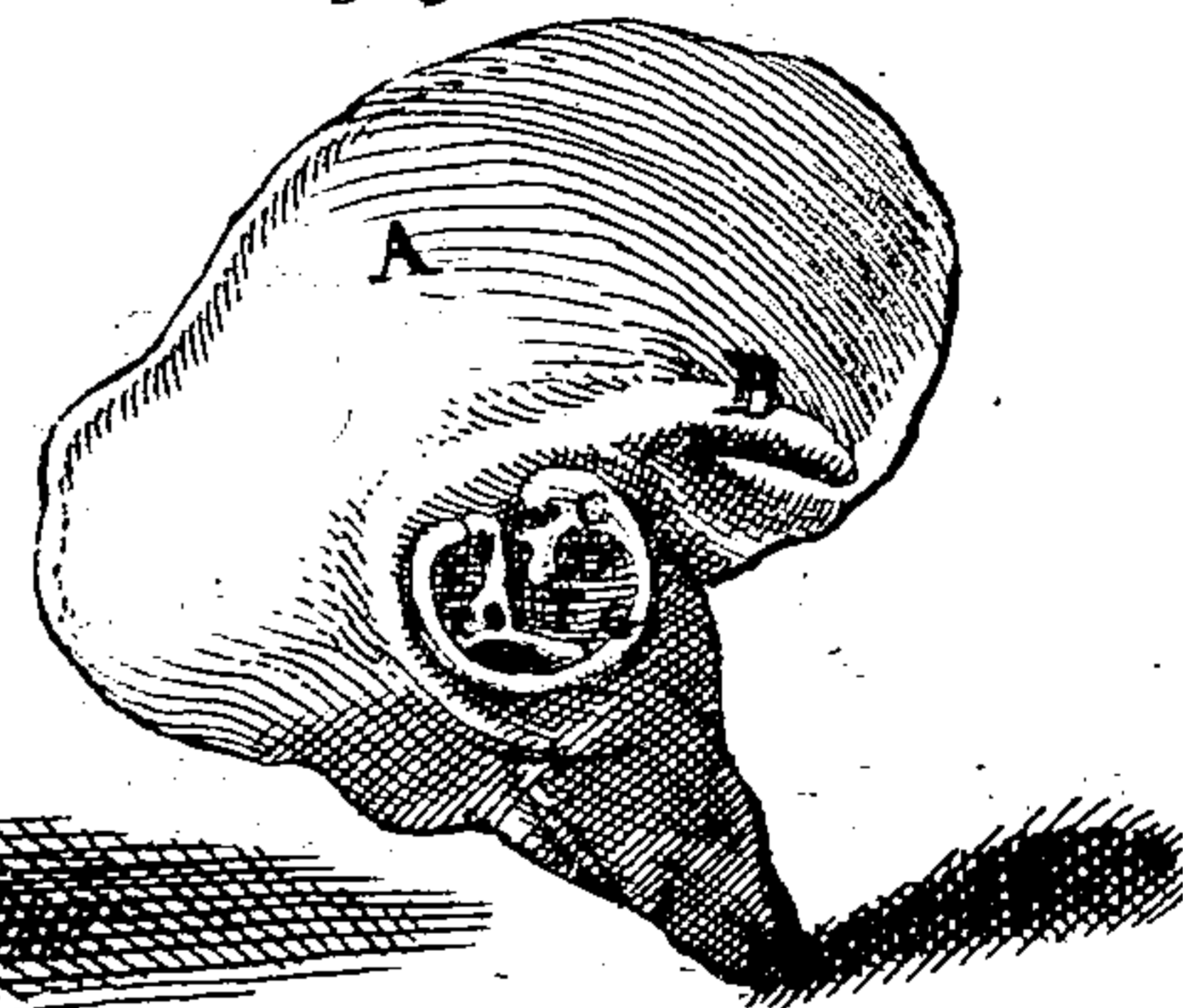
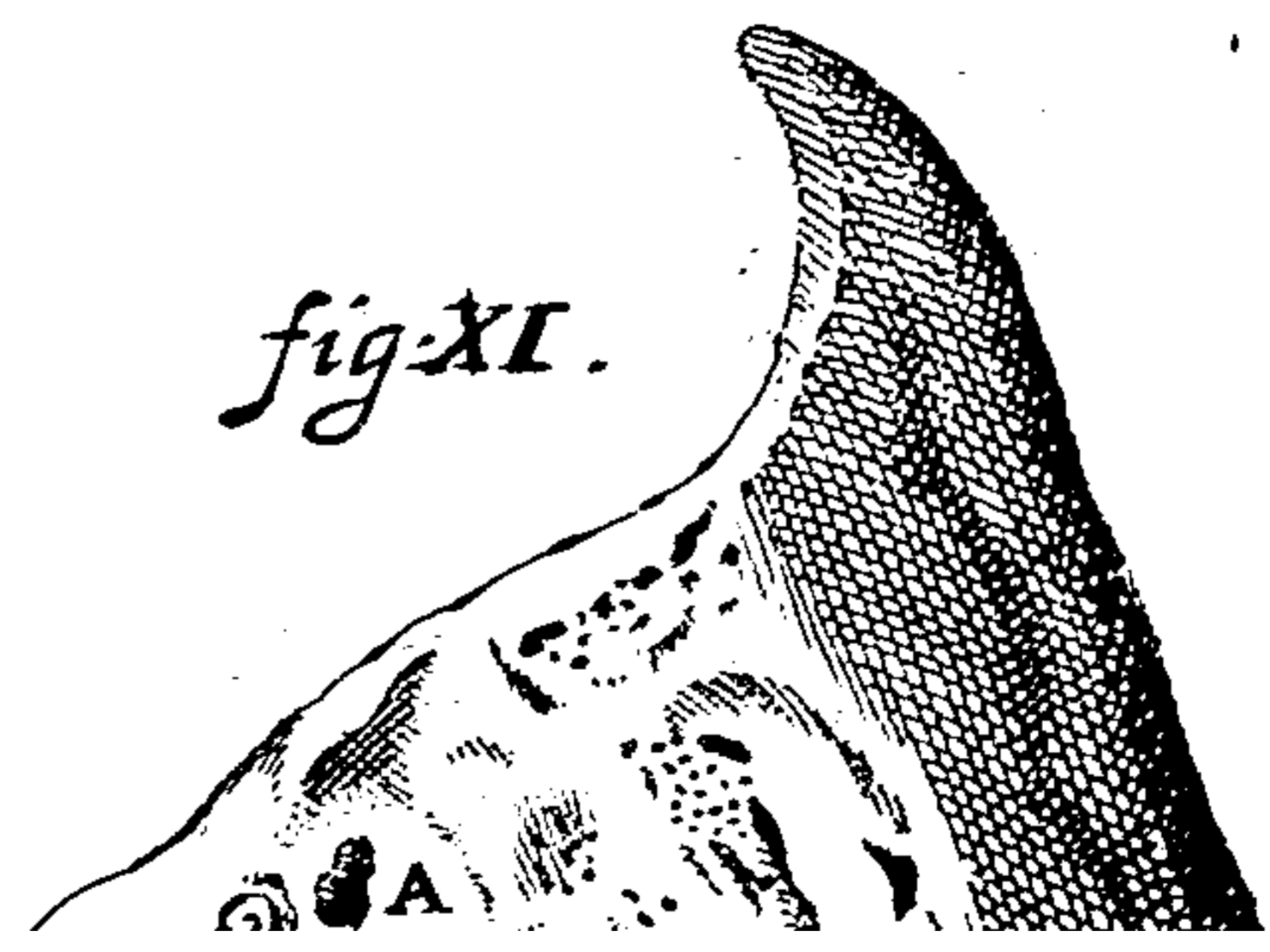
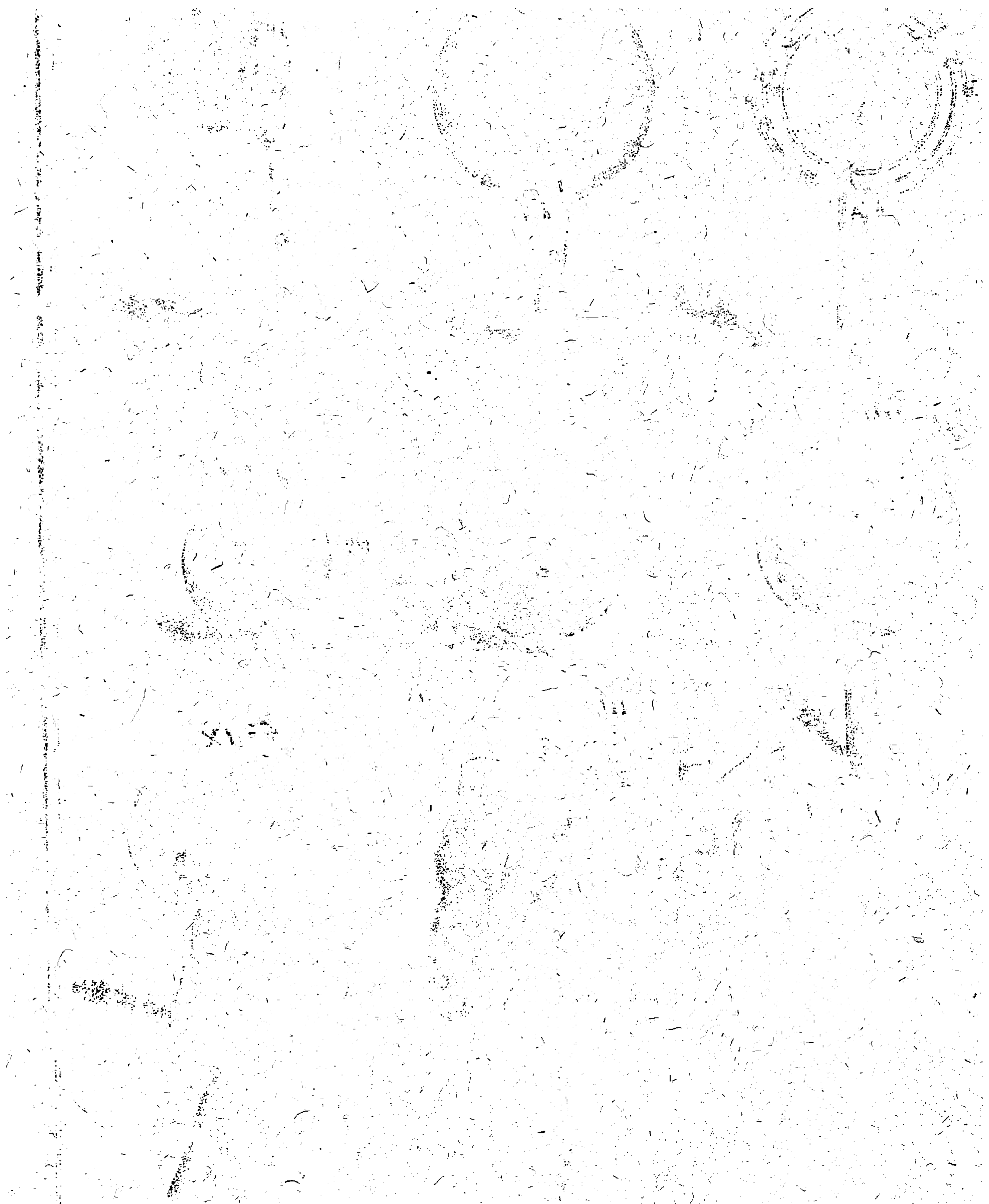

fig.X.



fig.XI.





THIS PAGE IS LOCKED TO FREE MEMBERS
Purchase full membership to immediately unlock this page



Never be without a book!

Forgotten Books Full Membership gives universal access to 797,885 books from our apps and website, across all your devices: tablet, phone, e-reader, laptop and desktop computer

A library in your pocket for \$8.99/month

Continue

*Fair usage policy applies

273. SPIGELIUS (van der Spieghel), Adrian. *De humani corporis fabrica libri decem: Opus posthumum*. 8 leaves, 390 pp., 11 leaves. *With fine allegorical title*. 4to. Frankfurt, M. Merian, 1632.

Bound up with:

Casserio, Giulio. *Tabulae anatomicae LXXIIX*. Omnes novae nec ante hac visae. Daniel Bucretius XX quae deerant supplevit. 221 pp. *With the same engraved title as in the first work and 107 excellent anatomical copper-plates*. 4to. Frankfurt, 1632.

Two books bound together. Old vellum. Frs. 350.—

Of great rarity. Choulant-Frank pp. 228.

«Casserius' plates mark a new epoch in the history of anatomic representation, owing to the correctness of their anatomic drawing, their tasteful arrangement, and the beauty of their technical execution. Their importance grows since they cover the whole field of anatomy and have become models for anatomic illustrations in copper, just as the Vesalian representations had been for anatomic woodcuts» (Choulant-Frank). This quarto edition of both works is of particular rarity. We have found only one copy of this edition described in a prae-war catalogue. Besides this edition contains not 98 full-page copper engravings as mentioned on the title, but 107. «When Casserius died in 1616, Spieghel (born in Brussels in 1578) became his successor in the chair of anatomy at Padua. Spieghel died in 1625, and in his will he asked a German physician, Daniel Rindfleisch (Bucretius), to publish his posthumous work *De humani corporis fabrica*, a manuscript without any illustrations. Bucretius asked the heirs of Casserius for the plates which Casserius had drawn and engraved for his *Theatrum anatomicum* intending to add these plates to Spigelius work. To these plates (77) Bucretius added twenty others, drawn and engraved by the same artists who made these of Casserius' » (Choulant-Frank).

Some leaves brownstained, blank upper margin of the first title cut off not touching anywhere the title, but a good and complete copy of this rare work with the engravings in best condition. — *See reproduction p. 83.*

HARVARD UNIVERSITY
Library of the Medical School

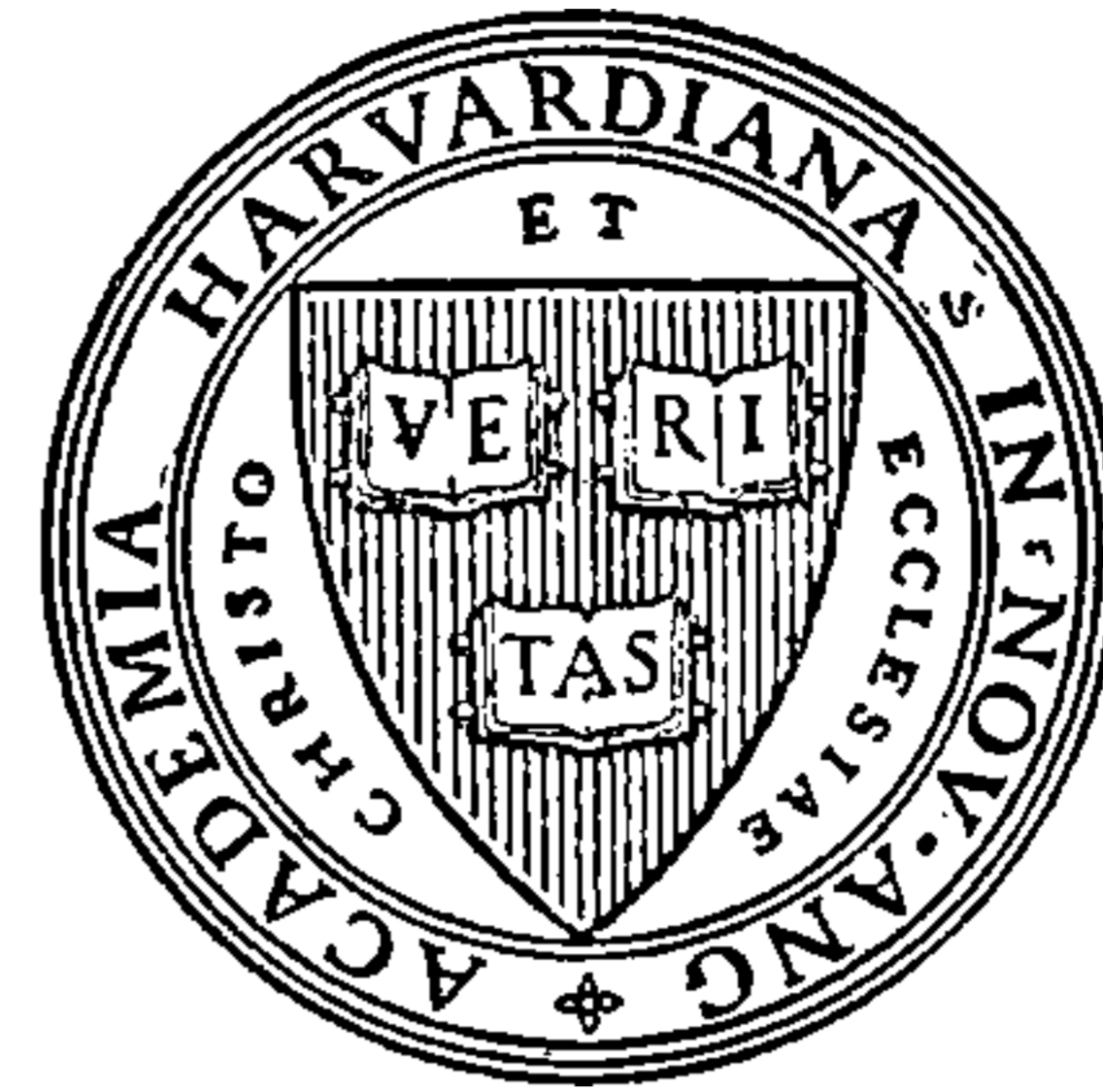

THE WARREN LIBRARY

Dr. John Warren
1753-1815

Dr. John Collins Warren
1778-1856

Dr. Jonathan Mason Warren
1811-1867

Dr. John Collins Warren
1842-1927

Dr. John Warren
1874-1928

COUNTWAY LIBRARY OF MEDICINE

QM

21

S43

1632

RARE BOOKS DEPARTMENT

