PRECIO EN TODO EL PAIS
VEINTE CENTAVOS

# LA NACION

Edición de 20 páginas

AÑO VIII

SUSCRICION: Por 1 año: $ 60.—Por 6 meses: $ 32. Por 3 meses: $ 17. — Por 1 año, extranjero, $

SANTIAGO DE CHILE, MIERCOLES 10 DE DICIEMBRE DE 1924

AGUSTINAS 1253 - 1269
TELEFONO INGLES 3113 - 3114

Núm. 2,888

# LA IGLESIA, EL INTERNADO Y EL CONVENTO DE LOS SAGRADOS CORAZONES FUERON ARRASADOS AYER POR UN INCENDIO

Un voraz incendio destruyó en la tarde de ayer el antiguo convento colegio de las monjas de los Sagrados Corazones, ubicado entre las calles Diez de Julio, San Isidro, Santa Rosa y Coquimbo.

El fuego destruyó totalmente el edificio, pero afortunadamente no hubo desgracias personales que lamentar, salvo algunos ligeros accidentes de que daremos cuenta en seguida.

## El Colegio de los Sagrados Corazones

Este establecimiento de educación, por el que han pasado la mayoría de las damas de nuestra sociedad, fué fundado en 1848.

Era Secretario de nuestra Legación en París, don Miguel de la Barra López, y a él le correspondió gestionar en aquel año la venida a Chile de la congregación de monjas de los Sagrados Corazones.

Fundada la primera casa, en Valparaíso, bajo la dirección del R. P. Augusto Jamet, se le autorizó primeramente para establecer un colegio gratuito para niñas, y más tarde para abrir una sección de alumnas que debían pagar su enseñanza, a condición siempre de mantener la escuela gratuita que se ha mantenido hasta ahora.

En Santiago el colegio de los Sagrados Corazones tuvo su primera Superiora en Sor Anacueta hasta el año 1843, que fué la fundadora de la casa en la capital; vino en seguida la Madre María Luisa, ecuatoriana; más tarde la madre Zenaide Germain, hasta 1895, y por último la madre Vitalicia Souvigné que cumplió 20 años en este cargo y que acaba de cumplirlos en el mes de Octubre recien pasado.

Hace 7 años, el Vaticano expidió las bulas pontificias para este establecimiento, acontecimiento que se celebró con grandes solemnidades a las que concurrieron delegaciones de diversas congregaciones de nuestros países sudamericanos.

En la actualidad es Capellán del Colegio, el Padre Julián; antes lo fué el Padre Teodulo.

## Origen del incendio

A las 5.50 de la tarde de ayer se dió la alarma. No tardaron en aparecer a larga distancia las espesas columnas de humo que señalaban la gravedad del siniestro.

Las bombas acudieron, como siempre, con toda premura, pero su trabajo en los primeros momentos se vió dificultado por la rapidez con que prendió el fuego y por la falta de agua.

El edificio que era de dos pisos; material sólido en el primero y material ligero, en el segundo, fué luego presa de las llamas, que se cebaron a través de todo el cuerpo de construcción, abarcándolo en pocos momentos.

Las informaciones obtenidas en los primeros instantes hacen presumir que el incendio se ha debido a un corta circuito, producido en el entretecho de la cocina del establecimiento y de uno de los dormitorios de las monjas, que dan a la calle Diez de Julio.

Sin embargo, ha quedado la duda de que este corta circuito haya podido producirse por algún desperfecto en la instalación eléctrica que pudo derivarse de ciertos trabajos de arreglo de los cañones de la cocina que estuvieron haciendo por dos días, dos gásfiters, cañones que abarcan ese departamento y se extienden por sobre la capilla que es contigua.

## El fuego toma proporciones

Prendió el fuego con tal rapidez que a poco de estallado el incendio ya se había extendido por la calle Diez de Julio hacia San Isidro, tomando las construcciones de los altos que allí existían, y hacia Santa Rosa, abarcando la capilla, orillándola, diremos mejor, por el lado de la calle Diez de Julio. Entretanto otra corriente de fuego prendía hacia el interior por la sección de la capilla, destinada a las alumnas, las oficinas y dormitorios del segundo piso, dirigiéndose hacia Santa Rosa, es decir, encerró el fuego en dos costados toda la parte principal de la iglesia destinada al público. Como se desprende, este sector hubo de quedar luego abandonado a toda defensa porque estaba encerrado dentro de un verdadero marco de fuego.

## Escenas de confusión

Desde los primeros instantes se notó en los alrededores del incendio una gran muchedumbre. Acudió también tropa de policía, y todos insistían en prestar sus servicios para poner en salvo a las monjas y a las alumnas que se hallaban encerradas en el colegio.

Las escenas de confusión y de pánico que en esos instantes se produjeron no son fáciles de describir.

Las calles adyacentes se llenaban rápidamente de carruajes y automóviles de las familias que acudían ansiosas para poner en salvo a sus hijas, de amigos de la casa que iban a prestar su ayuda en este trance de aflicción y de dolor.

En el interior, las monjas se debatían con verdadero heroísmo a poner en salvo a las niñas. Las que iban a entrar en esos momentos a las salas de estudio y las demás se hallaban repartidas en los diversos departamentos de la casa, fueron sacadas al huerto que da hacia la calle de San Isidro, y allí, en los alrededores del cementerio de la Congregación buscaron un refugio, un asilo contra las llamas que avanzaban amenazadoras destruyéndolo todo. Desde allí veían desaparecer las salas de estudio, sus dormitorios, su ropas, las imágenes, etc.,

En aquel sitio las niñas y las monjas estaban a salvo, pero el fuego producía ya un calor insoportable. Los árboles y las plantas del jardín y del huerto comenzaban a chamuscarse, y poco a poco todas las personas buscaban un nuevo lugar de refugio, corriéndose hacia la calle Coquimbo, o sea hacia los fondos del huerto.

Otros grupos de monjas, seguras de que sus niñas amadas se encontraban a salvo, procuraban librar del fuego algunas especies, pero sus esfuerzos eran vanos, sólo lograron salvar ropas en pequeñísima cantidad y algunas imágenes; de la capilla sólo pudieron salvar los vasos sagrados.

En la calle las escenas de dolor eran menores: las familias se hallaban presas de la más explicable y justificada alarma, de una ansiedad infinita. Muchas madres llamaban a gritos a sus hijas, los padres y deudos corrían presurosos en un común anhelo de arriesgar su propia vida, de penetrar en medio de ese mar de fuego, de las llamas que ganan las murallas apareciendo por los balcones y elevándose al cielo en medio de gruesas nubes de humo, cada más tétrico y terrible.

## La acción de los bomberos

Pero los bomberos no habían desplegado, por cierto, su obra salvadora.

Desde los primeros momentos entraron al colegio por la puerta que da a la calle Diez de Julio, llevando numerosas mangueras y elementos de salvataje; otros entraban por la puerta de la calle Santa Rosa; pero no podían avanzar mucho, porque en este último sitio que corresponde a un gran patio, las llamas habían abarcado los cuatro ángulos de dicho patio, haciendo imposible toda labor en él.

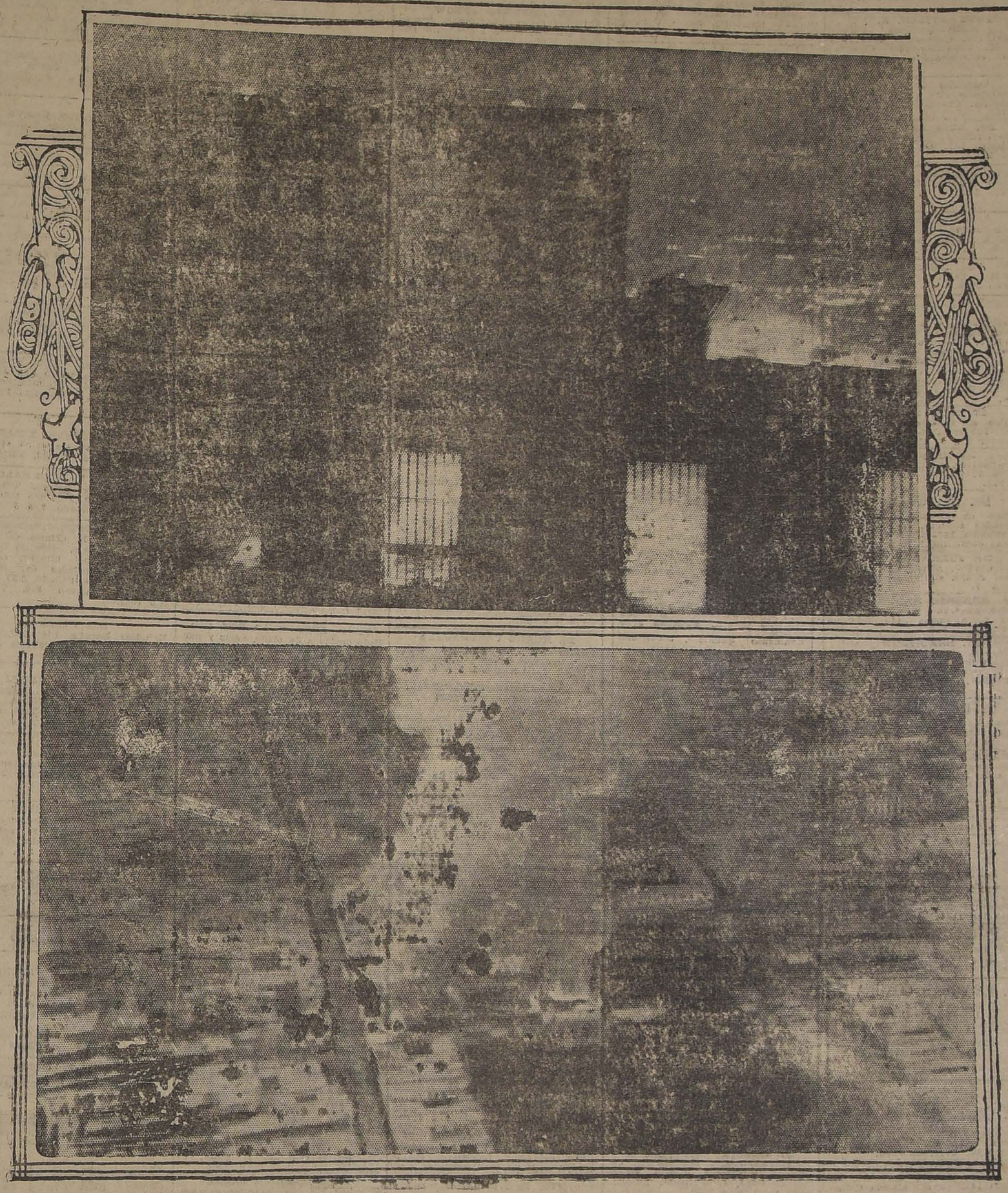

1. Los dormitorios y salas de clases devoradas por el fuego.—2. Fotografía tomada desde el avión Junkers por el señor Carlos Briceño Julio, instructor de fotografía del servicio de Aviación Naval, y cedida especialmente para "La Nación".

1. En los momentos que la Iglesia era presa de las llamas.—2. Aspecto del siniestro por el costado de la calle Santa Rosa.—3. Durante el salvamento.—4. El Internado consumido por las llamas.—5. La Madre Superiora presenciando el incendio desde uno de los balcones de la casa del frente, por la calle Santa Rosa.—6. Otro momento culminante del siniestro.

## Una nueva escena de dolor

Una hora después de comenzado el incendio, ya el fuego había abarcado y destruído totalmente todo el frente del colegio hacia la calle Diez de Julio y por la calle de Santa Rosa, cerca de media cuadra de edificio.

Amenazaba consumir el local de la escuela gratuita, que queda contiguo. Ya las llamas comenzaban a prender en las murallas laterales de ese local, cuando los bomberos echaron abajo la puerta de calle para poder penetrar con las mangueras, porque era imposible comunicarse con los patios interiores pues éstos estaban totalmente cercados por el fuego.

Un cuadro desgarrador de dolor y de confusión fué el que se presentó allí a la vista de todos.

En el patio de ese local habían buscado refugio algunas monjas y algunas niñas que no pudiendo salir al huerto, como las demás, quisieron buscar escape trasladándose al patio de la escuela gratuita, pero hasta allí les alcanzaban las llamas.

Monjas y niñas reunidas en el patio, estrechamente unidas, oraban con fervor y lágrimas en los ojos. Tal vez pasó por sus mentes la escena dolorosa del sacrificio. Entre sus brazos estrechaban imágenes para ellas adoradas, como buscando un último refugio, un consuelo postrero, fuerzas y valor para el martirio que se presentaba a su vista.

Las personas que acudieron en su auxilio las guiaron y las condujeron hacia el huerto, a donde estaban las demás monjas y niñas.

## Todo destruído

A las 8 de la noche todo el edificio del colegio y convento se hallaba reducido a escombros.

Quedaron, pues, destruídas la capilla, las salas de estudio, comedores, dormitorios, dependencias, galerías; todo, absolutamente todo, así como el local de la escuela gratuita y semi-destruídas las dos casas vecinas, pertenecientes también a la misma congregación y ocupadas por particulares.

## Medidas de salvamento

Hemos dicho que las monjas y las alumnas fueron a refugiarse en el huerto, al final, hacia la calle Coquimbo, donde hay una puerta. Allí se situaron las niñas y las monjitas formaron a su alrededor un verdadero cordón para evitar que las alumnas, en medio de su desesperación, huyeran y fueran a ponerse en peligro en el sitio donde el fuego hacía sus estragos.

Momentos más tarde se abrió esa puerta dejándose así listo un escapo por si fuera necesario; entonces las monjas se extendieron en círculo y en medio de él colocaron a sus alumnas. Los vecinos que acudieron a prestar sus servicios, coadyuvaron también a esta disposición de orden y formaron un cordón frente a la puerta para impedir el acceso de personas extrañas.

Allí acudieron también los padres y deudos de las alumnas y en cada caso se entregaba a la pupila a quien iban a buscar.

Poco después salieron todas las niñas llevadas por sus deudos y familias y las monjas fueron conducidas al externado de la misma congregación, situado en la calle Merced esquina de Miraflores.

## La Madre Superiora

La Madre Superiora Sor Vitalicia Souvigné, se halla gravemente enferma, de modo que hubo de ser trasladada con infinitos cuidados hasta el externado. Allí sigue atendida por el doctor Rodríguez Barros y anoche se hallaba con 39 grados de fiebre.

Muchísimas familias de nuestra sociedad han acudido a prestar su consuelo a las monjas y a ofrecerles su ayuda generosa.

## Sin seguros

Tanto la propiedad como el establecimiento no tenían seguros, de modo que la Congregación pierde todo cuanto poseía.

Las pérdidas se calculan en más de dos y medio millones de pesos.

Se nos ha informado que entre las damas de nuestra sociedad, cuya mayoría ha pasado por las aulas de los Sagrados Corazones, hablaban anoche de la idea de abrir una gran colecta para acudir en auxilio de la Congregación.

## Lo que nos dijo la Madre Superiora

Anoche pudimos hablar brevemente con la Reverenda Madre Superiora no obstante el estado de gravedad en que se encuentra.

La bondadosa monjita nos aseguró que todas las madres y las alumnas se habían salvado.

"Las monjas—nos dijo—hicieron cuanto estuvo de su parte para cumplir el deber de poner en salvo la vida de las niñas".

"Hemos sufrido momentos de indecible angustia, de dolor infinito. Pero qué le vamos a hacer. Hágase la voluntad del Señor".

## No eran restos humanos

Durante el siniestro, hemos dicho, se produjeron escenas desgarradoras que es difícil de describir. Una de estas escenas fué la que se suscitó con motivo de haberse encontrado entre los escombros humeantes dos bultos informes, que en los primeros instantes parecían restos humanos carbonizados. La ansiedad que esta circunstancia produjo fué enorme. Alguien dió aviso al juez del crimen. Se procedió con sumo cuidado a examinar esos bultos. Oímos a una monja exclamar en un grito desgarrador: "Es la madre tal. ¡Dios mío!"

Afortunadamente sólo se trataba de un error: los bultos que parecían restos humanos eran trozos de cueros quemados.

## Tropas auxiliadoras

Valiosos y oportunos auxilios prestaron las tropas del Ejército del Maturana y otras montadas que acudieron a prestar sus servicios en la tarea de remover escombros para ver si hubiera ocurrido alguna desgracia personal y para resguardar el orden y poner guardia alrededor del edificio.

## Un avión Junkers voló anoche sobre el sitio del incendio

Anoche durante el incendio del Convento y Colegio de los Sagrados Corazones, voló sobre la ciudad un avión Junkers y el piloto tomó del sitio del siniestro una fotografía que aparece en esta edición.

# GUIA PROFESIONAL

## ABOGADOS

**GABRIEL AMUNATEGUI SALVADOR DE LA VEGA**
Estudio: Huérfanos 1163. Oficinas 32 y 33. Casilla 3091. Teléfono número 2507.

**NAZARIO CHACON DEL CAMPO**
Morandé 450 bajos. Teléfono 2008 Casilla 3211.

**FEDERICO DUNCKER BIGGS**
Huérfanos 832. Altos Banco Germánico. Casilla número 219. Teléfono número 295.

**ALBERTO DURAN B.**
Huérfanos 1235. Oficina 8. Casilla N.o 2914.

**LADISLAO BERAZURE**
**LUIS QUINTEROS T.**
Amunátegui 301. Teléfono N.o 683.

**BERNARDINO LEIVA**
**OTTMAR STEGMAIER**
Bandera 552 Casilla 2068

**NICANOR ELGUETA**
Galería Alessandri 19. Altos. Teléfono 586.

**GALVARINO GALLARDO NIETO**
Ahumada 168.

**HECTOR ARNALDO GUERRA**
Especialmente: Nulidades matrimonios, divorcios y juicios criminales. Galería Alessandri 24. Teléfono 4352. Consultas 4 a 5.

**OSVALDO HEVIA L.**
Morandé número 244. Casilla 1831.

**MANUEL MERINO B.**
**LUIS MERINO**
Bandera 166. Teléfono 2077. Casilla 107. Horas de oficina: de 10 a 11 1|2 A. M.

**LORENZO MONTT**
**ALBROSIO MONTT WILME**
Compañía 1207. Teléfono 1807.

**VICENTE MOLINOS GAETE**
Agustinas 1148. Teléfono 2110. — De 10 a 12 y 4 a 6.

**NICOLAS A. RAMBIO MONTT**
San Antonio 570. Casilla 2699. Asuntos civiles y especialmente cuestiones mineras.

**LUIS EDUARDO PIZARRO**
**GMO. ALESSANDRI ALTAMIRANO**
**JORGE WILSON WEBTER**
**FERNANDO GUZMAN VERGARA**
Anticipan fondos para particiones y demás tramitaciones judiciales Agustinas 1148. Oficina 27, teléfono 5087.

**ROBERTO DE PETRIS**
Estudio y domicilio: Galería Alessandri 25. Teléfono 156. Casilla 4044.

**ANTONIO PLANET C.**
Especialmente cuestiones comerciales. Estudio: Bandera 239. Casilla 334. Teléfono 1137.

**VICENTE MOLINOS GAETE**
Agustinas 1148. Teléfono 2110.— de 11 a 12 y 2 a 4.

**HUBERTO SALGADO GALLARDO**
Criminalista. Alegatos Cortes. Nulidades matrimonios. Estudio domicilio: Bandera 667. Atiende clientes franceses e ingleses en su idioma.

**SALAS ROMO HNOS.**
**LUIS Y VICTOR A. SALAS ROMO**
Abogados. Trasladaron sus oficinas a Compañía 1325. Teléfono 1527. Casilla 2231.

**LISANDRO SANTELICES B.**
Abogado. Compañía 1246. Teléfono N.o 831.

**J. ISIDRO 2.o SALAS**
Moneda 1356.

**ALBERTO VERDUGO L.**
Abogado. Agustinas 1531. Teléfono 1357. Honorarios módicos.

**HUMBERTO YAÑEZ VELASCO**
Agustinas 678. Teléfono 1614.

**EMILIO TAGLE RODRIGUEZ**
Atiende especialmente asuntos comerciales y mineros. Bandera 75 Bolsa de Comercio 3.er piso, oficina 207. Teléfono 2018.

**AGUSTIN VIGORENA RIVERA,**
Edificio Ariztía. Piso 6.o N.o 16.

## INGENIEROS

**RAFAEL TORREBLANCA**
Oficina técnica: Galería Alessandri 39. Casilla 3952. Teléfono 1349.

**ALFREDO LEA-PLAZA**
Moneda 1168. Teléfono 137.

## MEDICOS

**Dr. ITALO ALESSANDRINI**
Cirugía y ginecología, 1 a 3. Merced 322. Teléfono 3555.

**DR. ANIBAL ARIZTIA**
Médico Hospital de Niños R. del Río Ayudante Clínica Prof. Prado Tagle. Trasladó consultorio Teatinos 321 De 2 a 3.30. Teléfono 1773. Domicilio Agustinas 1310

**INSTITUTO DE SALUD**
**Cisterna. Población Nueva España**
Destinado al diagnóstico y tratamiento de las enfermedades nerviosas y mentales, dirigido por el doctor Fontecilla. Santiago, Delicias N.o 1626. Electricidad médica, baños, etc.

**Dr. AMENABAR OSSA**
Oculista. Catorce años Europa, tres años médico director Hospital de Ojos, condado Stanford (Inglaterra). 21 de Mayo 578. De 1.30 a 4. Teléfono 602.

**JOSE AVILES, A.**
**Médico-Cirujano**
Nataniel 167. Consultas de 1.30 a 4 P. M. Especialmente: Cirugía Partos, enfermedades de señora y sociales.

**Dr. CARLOS O. AGUIRRE**
Especialmente vías urinarias. Venéreas, sífilis. Consultas de 5-8. Carmen 191.

**Dr. LUIS AGUILAR**
Médico cirujano. Regresó de Europa. Castro 107. De 1.30 a 3. Teléfono 313.

**Dr. LEONCIO ANDRADE**
Medicina interna. Rayos X. Merced N.o 136. De 2 a 5. Teléfono 4528.

**Dr. ARNELLO**
Cirugía anestesia general, venéreas. García Reyes 17. De 12-3. Hospital San Vicente 4-5.

**Dr. BUNSTER**
Santa Rosa 86, Consultas de 3 a 4. Teléfono 3476.

**ARTURO BARRAZA ARAYA**
**Médico-Cirujano**
Especialmente vías urinarias, venéreas, sífilis. De 3 a 6. Puente N.o 557. Teléfono 4374.

**Dr. BORQUEZ SILVA**
Estudios Europa, Pulmón, corazón, estómago, instestinos. Rayos X. 3 a 6. Arturo Prat 80. Teléfono 19. Matadero.

**Dr. RIFO BUSTOS**
Estudios en Europa. Medicina interna. Preferentemente corazón y estómago, 2 a 5. Cochrane 177.

**Dr. BISQUERT**
Vías urinarias, sífilis. Moneda 859 De 3 a 6. Casilla 2563. Teléfono N.o 953.

**Dr. BRONFMAN**
Estudios en Europa. Cirugía, enfermedades señoras. Venéreas, 2 a 5. Compañía 1463. Teléfono 3457 Teléfono domicilio, 257. Providencia.

**Dr. JULIO BUETOS**
Médico Ciudad. Santiago. Medicina interna. Niños, sífilis. Recoleta 707. De 2 a 4.

**Dr. ROBERTO BALTRA G.**
Medicina general, vías urinarias. 3.30 a 6. Ahumada 11. Teléfono 170. Parque.

**Dr. BEAUMONT**
Ayudante servicio ginecología. Hospital Salvador. Santo Domingo 975. De 3-5. Domicilio Avenida Manuel Montt 1541. Teléfono 93. Santa Elena.

**Dr. BARRENECHEA**
Oculista, especialista en oídos, nariz, garganta. Huérfanos 801. Esquina San Antonio.

**Dr. MARIANO BAHAMONDE RUIZ**
Cirugía y ginecología. Cochrane 66. De 1 a 3. Domicilio: Delicias 1230. Teléfono 4430.

**Dr. HECTOR CORONA T.**
Se dedica exclusivamente a exámenes de laboratorio. Delicias 868 Teléfono 2483.

**Dra. JULIA CLAVERIA**
Afecciones bronco-pulmonares, curación del asma. Consultas: 1-3 Ejército 660.

**Dr. RODOLFO CASTILLO**
Jefe servicio oídos, nariz y garganta. Hospital San Borja. De 2 a 5 en Delicias 1164.

**Dr. ALDO CONTRUCCI**
Estudios Europa. Medicina interna. Sífilis. Nataniel 142. 3.30 a 4.30. Jefe Policínico Prof. Brockmann. Teléfono 3340.

**Dr. LEONIDAS CORONA T.**
Regresó de Europa
Laboratorio Clínico
Delicias 368.—Teléfono 2483
REACCION DE WASSERMANN
Química Bacteriología
VACUNAS

**Dr. CASTAÑEDA IGLESIAS**
Ex-Médico residente del Hospital Niños. Compañía 1839. Teléfono 254

**Dr. EDUARDO CRUZ COKE L.**
Medicina interna. Merced 305. De 4.30 a 6.30. Teléfono 4205.

**OCULISTA**
Ojos, oídos, nariz y garganta, San Antonio 148, Doctor García Collao. Estudios Europa. 4 a 6.

**Dr. CROJET**
Trasladóse Londres 25, entre Serrano y San Francisco. De 1 a 3.

**Dr LEON CHONCHOL**
Medicina general. Rayos X. Sífilis, piel, venéreas. Ausente en el extranjero hasta el 15 Diciembre. Gálvez 61.

**Dra. JUANA DIAZ MUÑOZ**
Especialista enfermedades señoras y niños. 4 a 5. Delicias 858. Teléfono N.o 1715, ausente hasta 15 Diciembre.

**IGNACIO DIAZ MUÑOZ S.**
Medicina general. Vías urinarias, 3 a 6. Bandera 574. Teléfono 3424. Recién llegado de Europa.

**Dr. RODRIGO DONOSO GAETE**
Médico Hospital Salvador. Medicina interna. Consultas de 1.30 a 3 P. M., menos los Sábados. Amunátegui 32. Domicilio, Santo Domingo 1477. Teléfono 256.

**Dr. CARLOS DOREN**
Enfermedades de señoras. Cirugía. Monjitas 536. Teléfono 2571. Consulta: 1 a 4.

**Dr. JOSE DONOSO DONOSO**
**Médico Cirujano**
Horas de consulta: de 2 a 4.
Miraflores 457 — Teléfono 2773

**Dr. E. DAVILA H.**
Estudios Europa. Medicina interna. Laboratorio: de 5 a 7. Nataniel 118.

**Dr. RICARDO DONOSO**
Enfermedades del corazón, pulmón, regresó de Europa. 2.30 a 4.30. Agustinas 619.

**Dr. EDUARDO DE RAMON**
Regresó de Europa. Cirugía, enfermedades señoras. 1 a 3, Agustinas N.o 1606. Teléfono 3623

**Dr. DIMITSTEIN**
Agustinas 1308, esquina Teatinos, Rayos X, medicina general, especialidad corazón, pulmón, estómago o hígado, 1 a 4. Teléfono 3848.

**Dr. ESPINA**
Rayos X. Medicina interna. Estudios Europa. Catedral 1425, cerca Amunátegui. Teléfono 2102. De 1.30 a 4.

**Dr. FRANCISCO EDWARDS**
Estudios Europa. Vías urinarias. Teatinos 10. De 2 a 4. Regresó.

**Dr. FUENZALIDA CORREA**
Cirugía. Enfermedades señoras, partos. De 2 a 3. Huérfanos 745. Teléfono N.o 406.

**Dr. FUENZALIDA BRAVO**
Profesor extraordinario. Enfermedades de niños. Merced 560. Teléfono N.o 1721. 2 a 4.

**Dr. FONTECILLA**
Estudios Europa. Afecciones pulmonares y nerviosas. Rayos X, pneumotorax artificiales, tuberculinoterapia, etc. Delicias 1626.

**Dr. CARLOS GARCES BAEZA**
Delicias 1276.— Teléfono 3747
Exámenes químicos, bacteriológicos. Reacción Wassermann
Medicina interna, 3.30 a 5.30

**Dr. RICARDO GUNTHER**
Ayudante clínica ginecológica universitaria. Cáncer, aplicaciones de Radium. 2 a 4. Avenida España 696. Teléfono 253. Parque.

**DOCTOR GIANELLI**
ESTUDIOS EUROPA
SIFILIS PIEL VIAS URINARIAS
21 de MAYO 562
CONSULTA de 2 a 6

**Dr. GLEISNER V.**
Consultas de 4 a 6. Pulmón, corazón, hígado, riñón, intestinos, etc. sífilis. Castro 26.

**Dr. FELIX GROHNERT B.**
Enfermedades de la piel, sífilis y venéreas
Luz ultra violeta, radioterapia. De 3 a 6. Ejército 391.

**Dr. VICTOR M. GACITUA**
Partos. Enfermedades de señoras. Trasladose, Merced 312, 2 a 4. Teléfono 976.

**DR. GREENE**
Estudios Europa. Cirugía y ginecología. San Martín 509. 2a 4 Teléfono 2860.

**Dra. ANDREA GONZALEZ NOLLE**
Estudios Europa. Especialidad señoras, niños. Huérfanos 1693. Consultas: Riquelme 317. De 2 a 5.

**Dr. ANIBAL GREZ**
Oídos, nariz, garganta. De 1.30 a 3.30. Merced 324. Teléfono 3555.

**Dr. ENRIQUE GONZALEZ H.**
Estudios Europa. Especialista estómago, intestinos, hígado, diabetes, obesidad, reumatismo. Ejército 644. De 1.30 a 3.30.

**Dr. MARIO GARCIA DOMINGUEZ**
Medicina general. Enfermedades señoras. Partos. Venéreas, 1 a 5. San Diego 65.

**Dr. GUSTAVO GIRON L.**
Cirugía y ginecología. Brasil 32. Teléfono 3126. De 2 a 3.

**Dr. ALEJANDRO INFANTE**
Médico Jefe Policlínico Niños Hospital Salvador, 2 a 4. Delicias 253.

**AGUSTIN INOSTROZA**
Cirugía general. Especialmente de niños, sífilis. De 4 a 6. Puente 583.

**A. IGAZA BARROS**
**Médico-Cirujano**
Santo Domingo 739. Teléfono 2309. De 3 a 4.

**Dr. ROBERTO JARAMILLO**
Ejército 707. Teléfono 142. Parque.

**Dr. ARNULFO JOHOW**
Estudios Europa. Cirugía y ortopedia. Adultos, niños 3-4.—Santo Domingo 1523. — Teléfono 1033.

**Dr. ALBERTO KORNER ANDWANTER**
Estudios en Estados Unidos. Cirugía, ortopedia. Consultas: 10-12 de la mañana. Santo Domingo 614.

**INSTITUTO RADIOLOGICO**
Radioscopia, radiografía, radioterapia, aplicaciones radium.
**Dr. ADOLFO KAPLAN**
Estudios Estados Unidos y Europa, Compañía 1429.

**Dr. TEODORO LEIBLE**
Enfermedades nerviosas. Medicina interna. Aplicaciones eléctricas, de 3 a 6. Olivos 794.

**Dr. H. LEA PLAZA**
Estudios Europa. Compañía N.o 2115. De 2 a 5. Teléfono N.o 3880.

**Dr. LABRA LETELIER**
Nariz, garganta oídos. Consultas de 1 a 5. Compañía 1361.

**Dr. ARMANDO LEON I.**
Cirugía, Compañía 1909. Martes, Jueves, Sábados, 1 a 3. Teléfono 3846.

**Dr. LOIS**
San Pablo 1236. Medicina general. Vías urinarias. Sífilis. De 1 a 5.

**Dr. LAVAL**
Medicina interna. Lord Cochrane 840 de 2 a 4.

**Dr. MEZA OLVA**
Estudios Europa. Medicina interna. Sífilis. 4 a 6. Dieciocho 268. Teléfono N.o 1769. Domicilio: Vicuña Mackenna 955. Teléfono 9. Santa Elena.

**Dr. G. MORAGA FUENZALIDA**
Regresó Europa. Enfermedades niños. Cochrane 118. Teléfono 2804 de 2 a 4 1|2.

**Dr. MUÑOZ VALENZUELA**
Médico residente Hospital Niños
Enfermedades niños Tuberculosis infantil. Matucana 303. 2 a 5. Teléfono 158.

**Dra. CORA MAYERS**
**Médico-Cirujano**
Regresó de Estados Unidos. Especialista en niños. Luz ultra-violeta. Ahumada 49. Teléfono 711.

**Dr. ERNESTO MOLINA G.**
Serrano 68
Cirugía general. Regresó de Europa. Consultas: De 4.30 a 6 P.

**Dr. JUAN MARIN B.**
Cirugía general. Enfermedades niños. Delicias 1164. De 2 a 4.30. Domicilio: San Diego 1849.

**Dr. MORALES BELTRAMI**
Medicina general. Especialmente niños. Catedral 2257. De 1 a 3.

**Dr. MORALES VILLABLANCA**
Sífilis, venéreas, piel, medicina general. Exámenes sangre. Merced 486. 3 a 6.

**Dr. OSCAR MELENDEZ**
Medicina interna. Sífilis, consultas en Santo Domingo 1036, de 2-4 y 21 de Mayo 578, de 4-5. Domicilio: Ejército 141. Teléfono 2831.

**Dr. MALBRAN**
Enfermedades mentales y nerviosas. De 2 a 4. Se trasladó a Huérfanos 1880.

**Dr. H. NUÑEZ ZAMORA**
Matucana 289. Teléfono 291. Estación. 1 1|2 a 3 1|2. Sábado 4-6.

**Dr. JUAN MONTENEGRO M.**
Enfermedades de niños. Compañía 1770. Teléfono 2120. De 2 a 4.

**Dr. MANUEL MORENO**
Medicina general, particularmente: riñón, estómago, intestinos. Tratamiento especial, tuberculosis pulmonar. Estudios Europa. San Francisco 155. De 2.30 a 4.30.

**Dr. LUIS OPAZO F.**
Jefe Policlínica niños. Universidad de Chile. Compañía 3007. Teléfono 48. Estación.

**DR. OHLERICH**
Titulado Alemania y Chile. Medicina interna. Enfermedades niños. Teléfono 332. Catedral 1488. De 2 a 4.

**DR. OBREGO FUELMA**
Médico Hospital San Juan de Dios. De 3.30 a 5. Agustinas 1314. Teléfono 1217.

**DR. PAREDES P.**
Amunátegui 33. Especialmente enfermedades señoras. Ginecología. Consultas de 2 a 4.

**DR. A. CUSTODIO POBLETE**
Medicina interna y niños. Recoleta 65, de 1.30 a 3.30. Teléfono N.o 4365.

**Dr. PANTOJA**
Corazón, pulmón, estómago, sífilis. Delicias 1276, de 2 a 4. Teléfono 3747. Santo Domingo 1036, 6 a 8. Teléfono 574.

**DR. MARCIAL PARADA**
Oídos, nariz, garganta. De 2 a 5. Santo Domingo 831. Teléfono 1859.

**DR. DAVID PULIDO**
Enfermedades niños. Santo Domingo N.o 1790. Teléfono 2152. De 1 a 3.

**DR. PRUNES**
Estudios Europa. Jefe clínica, piel, sífilis, venérea. Merced 490. Casilla 3896.

**DR. PATIRO MAC-IVER**
Medicina interna. Enfermedades niños. Libertad 448. De 2 a 4. Teléfono 1636.

**DR. ALBERTO PANATT**
Médico jefe Policlínico, Prof. Prado Tagle. Pulmón, corazón, estómago hígado. Rayos X. Teléfono 1211 Trasladóse a Delicias 1416. De a 4.

**DR. LUIS QUIROGA**
Medicina general. Consultas 4 a 5.30 Catedral 1452. Teléfono 3760.

**DR. ALBERTO RAHAUSEN**
Cirugía general. Compañía 2928. Teléfono 132-Estación. De 2 a 4.

**DR. AQUILES RIVEROS**
Graduado en Bruselas. Partos, señoras, medicina general. Consultas en su
**SANATORIO**
Avenida Matta 586. Pensionado para partos, operaciones, medicina, aislamiento y curación nervios, morfinómanos. Teléfono 97-Matadero.

**ADOLFO RECCIUS**
Médico cirujano. Cirugía general. De 2 a 4. Hospital San Vicente.

**PROF. ALEJANDRO DEL RIO**
Enfermedades de oídos, nariz y garganta, 19 Miraflores. Consultas hora fija diariamente (salvo los Sábados) 2 a 5.

**DR. JOEL RODRIGUEZ P.**
Estudios Europa. Medicina interna Especialidad estómago, intestinos Rayos X, 2 a 4. Amunátegui 559 Teléfono 2810.

**DR. CESAR RODRIGUEZ LEON**
Medicina interna. Enfermedades d niños. Catedral 2667. 1 a 2; y Bascuñán Guerrero 1013, 4 a 5.

**DR. DEL RIO GUNDIAN**
Medicina interna. De 3 a 5. Trasladóse Santo Domingo 2067. Teléfono 4333.

**INSTITUTO SANITAS**
**AGUSTINAS 1955**
Laboratorio, auto-vacuna, radioscopias, terapia de radium y de Rayos X. Luz ultra-violeta, aplicaciones eléctricas, instalaciones de radium, baños de ácido carbónico, diatermia.

**DR. SOROGGIE**
Especialidad enfermedades de niños Jefe de la Clínica de Niños. Universidad de Chile. Consultas de 2 a 4 de la tarde. Rosas 1157.

**DR. SANTANDER**
Estudios en Europa. Medicina interna, especialmente estómago, e intestinos. Rayos X. Alameda 938. De 2 a 5.

**PROF. DR. SOTO PARADA**
Laboratorio Clínico. Moneda 1035. De 3 a 6.

**DR. STOLTING**
Oculista. Médico recibido Alemania y Chile. Moneda 627. De 3 a 6.

**DR. CRISTOBAL SAENZ**
Estudios Europa. Afecciones médico-quirúrgicas de abdomen. Especialmente estómago, sífilis. Rayos X. De 2 a 4. Agustinas 1889. Teléfono 2053.

**DR. MARCO A. SEPULVEDA**
Laboratorio Bandera 736. Teléfono N.o 233. Exámenes completos sangre, orina, esputos, etc., cultivos autovacunas. Abierto a toda hora.

**DR. CARLOS SEAMAN**
Médico cirujano. Consultas: 1.30 4. Trasladóse. Delicias 235.

**O. ROJAS ... TH.**
Médico-cirujano. Enfermedades de niños, 2 a 3. Santo Domingo número 1523. Teléfono 1033.

**DR. HELLMUTH SIEVERS W.**
Médico-cirujano. Domicilio, Molina 672. San Antonio 275. De 2 a 3 1|2.

**DR. TORRES TORRES**
Jefe clínica Prof. Korner. Especialista enfermedades señoras y cirugía. Catedral 1249. De 2 a 6.

**DR. VEGA MACHER**
Exclusivamente pulmón. Nataniel 199. De 2 a 3.30 Lunes, Miércoles y Viernes.

**DR. VIVES BRAVO**
Enfermedades niños. Trasladóse a Delicias 335. Teléfono 2895.

**DR. G. H. VIDAL S.**
Delicias 2696. Teléfono 245. Estación. Consultas: 5 a 6.

**DR. J. M. VERGARA KELLER**
Regresó de Europa Partos, ginecología. Agustinas 823. De 2 a 4. Teléfono 3355.

**Dr. RAUL VENTURA JUNCA**
Médico residente Hospital Salvador Medicina interna. Esp. sistema carno-vascula. Riquelme 140 4.30 a 6. Teléfono 3328.

**DR. VILLAGRA**
Estudios Europa. Unicamente pulmón. Rayos X 3-6. Dieciocho 437-A. Teléfono 134 (Parque).

**DR. JAIME VIDAL OLTRA**
Ex-Director Sanatorio San José para tuberculosis. Pulmón, corazón, estómago. 3 a 5. Catedral 1433. Teléfono 2015.

**LABORATORIO VIDAL**
Exámenes de sangre, orina, etc. Autovacunas. Catedral 1433. Teléf. 2006

**PROF. DR. VARGAS SALCEDO**
Exclusivamente cirugía Trasladóse Compañía 2499. Teléfono 1060. Martes, Jueves, Sábado. 2 a 5.

**DR. VICUÑA HERBOSO**
Ayudante de la Clínica del Profesor Prado Tagle. Hospital San Vicente. Medicina interna, especialmente enfermedades del corazón Martes, Jueves, Sábado. 2.30 a 4.30 Almirante Barroso 270. Teléfono N.o 1053.

**DR. YAÑEZ G.**
Estudios Europa. Piel, Sífilis, Venéreas. Trasladóse. Delicias 865. D 4 a 5. Casilla 618.

**D. ARTURO ZAPPE**
Oídos, nariz, garganta. Especialista Hospital Salvador y Niños. Dieciocho 257. De 2 a 5. Teléfono 257. Atiende clientela Dr. Alcaíno.

**DR. WAUGH ALDUNATE**
Estudios Europa. Especialmente enfermedades internas, venéreas, sífilis. Reacción Wasserman. 3 a 4. Compañía 1853.

**DR. WEINSTEIN**
Estudios Europa. Enfermedades de la piel, sífilis y venéreas. Radioterapia y lux ultra-violeta. Agustinas 1357. De 2 a 5.

**DR. WIREN**
Oídos, nariz, garganta. Compañía No 1606. De 2 a 5.

## DENTISTAS

**C. VALENZUELA COURBIS**
Ayudante Escuela Dental. Operaciones indoloras. Procedimiento Dr. Correa (de la Facultad de Buenos Aires). Coronas y dentaduras. Teatinos 50.

**DR. CERDA LOPEZ**
Se trasladó Ahumada No. 11. Somnoformo, Puentes y Coronas.

**D. CLODOMIRO CONTRERAS**
San Antonio 451. Teléfono 3692. Horas: 9 a 11 y 3 a 6.

**FORTUNATO ENCINA P.**
Especialmente placas, coronas, puentes. Extracciones indoloras. Ahumada 55.

**DR. GALLARDO GONZALEZ**
Estudios en Filadelfia. Consultas diurnas y nocturnas. Echaurren 26.

**ARMANDO MORA PINOCHET**
Dentista. Trasladóse: Santa Rosa N.o 671.

**PEDRO MENDEZ**
Estudios Estados Unidos. Honorarios módicos. Ricardo N.o 782.

**Dr. JOSE MARIA SANTELICES**
Alameda 1313. Solamente de 1 a 3.

**WENCESLAO MUÑOZ L.**
Dentista. Tratamientos radicales. Extracción sin dolor. San Diego 1

**ALFREDO MUÑOZ LOPEZ**
Extracciones sin dolor. Sondajes. Puentes, placas. Tratamientos rápidos Compañía 1352.

**CLINICA DENTAL "VALENZUELA BASTERRICA"**
Luis R. Berrios Martínez
Rafael Valenzuela L.
Carlos H. Rojas
DENTISTAS
Cirugía dental Somnoformo. Operaciones de anomalías. Riquelme 1. Teléfono 1642

## VETERINARIOS

**SCHMIDT HERMAN**
Enfermedades animales en general. Llamados a domicilio. San Antonio N.o 457. Teléfono 3649. De 1 a 3 de 2 a 6.

## ARQUITECTOS

**OFICINA DE CONSTRUCCIONES**
Económicas y de rapidez.
**LEOPOLDO NAVARRETE R.**
Morandé 67. Teléfono 3111. N.o 380.

**EDUARDO TASSO**
Construcciones, transformaciones, reparaciones. Honorarios: 3 por ciento. Huérfanos 1258.

## MATRONAS

**MATRONA BRAVO**
Recibe pensionistas. Atiende domicilio. Inyecciones. Moneda 1035 esquina Vicuña Mackenna. Cuadra Diez de Julio.

**MATRONA GINECOLOGA**
Atención privada, pensionistas. Consultas gratuitas. Brasil 817.

**MATRONA AMELIA MARTINEZ**
Recibe pensionistas, partos, 50 pesos. Inyecciones, consultas. Maule 1062.

**PENSIONADO MENAS**
Recibe pensionistas, partos, sión $ 45 Masajes, Inyecciones. Cochrane 885.

**Mme. E. FRAGNATO**
Matrona francesa. Trasladóse Avenida Matta 72. Entre Vicuña Mackenna y Santa Elena.

**SARA OSORIO DE GONZALEZ**
Matrona. Pensionado particular para partos y curaciones internas. Asistencia a domicilio. Trasladóse Rosas 2254.

**PENSIONADO PARTICULAR**
Mercedes Rojas, Matrona Santiago 930. Recibe enfermas. Consultas internas. Consultas a domicilio.

**CLINICA PRIVADA DE OBSTETRICIA**
Señora Reyes, matrona graduada. Establecimiento moderno, dirigido por dos cirujanos especialistas. Recibo enfermas de todos los países del país. Partos, precios módicos. Consultas gratis. Teléfono 636.

**PENSIONADO** Dra. VIGNES
Recibe enfermas de provincias, meses, días. Asistencia completa, partos, 50 pesos. Turnos permanentes. San Diego 57.

**ANA G. VARGAS RABIN**
Partos. Recibo pensionistas. Americana 627.

**CARMELA ROMAN**
Maternidad particular. Recibo enfermas pensionistas. Maestranza

**CARMELA TORO G.**
Partos. Asistencias toda hora. Recibe enfermas. Matucana 449.

## VARIOS

**CLINICA**
Unicamente tratamiento, curación radical, de las enfermedades venéreas, génito-urinarias e impotencia. Curaciones rápidas seguras; método propio). Atendido por su dueño Luis A. Bravo B. y doctor especialista. Atiendo ambos sexos. Diariamente, 10 a 12 y 3 a 1. Noches 8 a 11 P. M. Facilidades de pago. Consultas gratis Puente 917. Casilla 2721.

---

**DEFUNCION**
Ha dejado de existir nuestra querida nieta, hija, sobrina y hermana
**Ana Luisa**
Sus restos serán trasladados privadamente al Cementerio General hoy Miércoles, a las 5 P. M., desde su casa habitación, Serrano 688.
Sabina V. de Muñoz, Ana, Isaura, Luis A. Pedro, Armando, Evaristo y María Fanny Muñoz Vallejos, Mercedes F. de Muñoz, Cora L. de Muñoz y Juan F. Yáñez G.

**DEFUNCION**
Ha fallecido nuestro querido hermano
**Augusto Guzmán Martínez**
Agradeceríamos a sus amigos se sirvan acompañar sus restos al Cementerio General hoy Miércoles, a las 5 P. M.
El cortejo partirá de su casa habitación: Sazie 2525.
ROBERTO Y LUIS GUZMAN MARTINEZ

**POMPAS FUNEBRES**
Empresa ZENTENO
ESTADO N.o 17
TELEFONO N.o 4275
DELICIAS N.o 2584
TELEFONO N.o 526
Anterior día y hora. Atención pág.
CARLOS ZENTENO ESCUELA

**Chili Telephone Company Limited**
**(COMPAÑIA INGLESA DE TELEFONOS SAN MARTIN N.o 50)**
OFERTA AL PUBLICO CHILENO DE 12,480 ACCIONES DE $ 5 CADA UNA, (parte de una emisión de 21,200 acciones similares) a la par pagaderas:

| | £ | sh. | d. |
|---|---|---|---|
| AL SOLICITARLAS. . . . . | — | 10 | — |
| AL ENTREGAR EL TITULO. . | 4 | 10 | — |

Esta oferta se hace con el objeto de dar cumplimiento a la cláusula respectiva de la concesión otorgada a la Compañía por el Gobierno chileno en Mayo ppdo., la cual estipula que parte del capital de la Empresa debe ser ofrecido al público chileno, a fin de interesarlo en el desarrollo del servicio telefónico de la República. El valor de las acciones se depositará en el Banco de Chile, el que abrirá una cuenta especial para el efecto.
Se pueden obtener detalles y formularios de solicitud en las oficinas de la Empresa, San Martín N.o 50, Santiago.
El Registro de Suscriciones será abierto el 7 de Diciembre y cerrado el 21 de Diciembre.

**FALLECIMIENTO**
Con profundo dolor participamos a sus amigos el fallecimiento de nuestro querido deudo
**Víctor Guillermo Jaña M.**
Sus restos serán trasladados hoy, a las 5 P. M., desde el Pensionado del Salvador a la capilla del Cementerio General, y sepultados mañana, a las 9 1|2 A. M., después de solemnes honras.
LA FAMILIA.

**COMPAÑIA MINERA LAS CONDES**
De conformidad al artículo 31 de los Estatutos, el Registro de Accionistas quedará cerrado desde el día 10 al 19, inclusive, del presente mes.
JOSE DAMIAN NAVARRO
Gerente.

**DOCTOR JULIO LEFEVRE M.**
Atendida solamente por médicos
GONORREAS. SIFILIS, IMPOTENCIA, en ambos sexos. Curación radical rápida. Acepto consultas de provincias por correspondencia. Precios módicos. Facilidades de pago. De 10 a 12, 4 a 7 P. M. San Antonio 41, altos, Santiago.

**Cía. MINERA MERCEDES DE LAS CONDES**
De conformidad al artículo 34 de los Estatutos, el Registro de Accionistas quedará cerrado desde esta fecha hasta el 19 inclusive, del mes en curso.—Santiago, 8 de Diciembre de 1924.
FRANCISCO MOFFT PINTO
Gerente.

**ESCUELA MILITAR**
**CURSO DE ASPIRANTES A CONTADORES PARA 1925**
Llámase a un curso de aspirantes a Contadores de Ejército que funcionará en la Escuela Militar, a partir del mes de Enero de 1925.
Este curso funcionará paralelamente al último año de estudios de los alumnos de la Escuela Militar tendrá un año de duración y para ingresar a él se exigen los siguientes requisitos:
a) Ser chileno, soltero y no tener más de 21 años de edad.
b) Tener salud compatible con el servicio militar (comprobado con certificado de médicos militares) y haber cumplido con las disposiciones de la Ley de Reclutas y Reemplazos.
c) Haber rendido el 5.o año de humanidades o estar en posesión del título de Contador de los Institutos Comerciales o haber terminado satisfactoriamente los estudios de la Escuela de Artes y Oficios.
Los Aspirantes a Contadores gozarán, mientras duren sus estudios, de un sueldo mensual de $ 250.00, y los que finalicen satisfactoriamente las pruebas finales, obtendrán título de Contador 3.o (Sub-teniente) con un sueldo mensual de $ 400.
Los interesados deben presentar sus solicitudes de inscripción a la Dirección de la Escuela Militar, antes del 1.o de Diciembre de 1925, acompañando los certificados que comprueben las condiciones señaladas en las letras a, b y c.
Los exámenes de admisión a que serán sometidos tendrán lugar el día 15 de Enero en la Escuela Militar.
Mayores antecedentes pueden pedirse al Ministerio de Guerra (Jefatura de la Sección del Departamento Administrativo), diariamente de 2 a 5 P. M.
EL JEFE DEL DEPARTAMENTO ADMINISTRATIVO

**FALLECIMIENTO**
Ha fallecido nuestro querido esposo y padre
**Aquiles Menta Fiumi**
Rogamos a sus amigos acompañar sus restos al Cementerio General, hoy, a las 5 P. M.
El cortejo partirá de San Diego esquina San Joaquín.
LA FAMILIA.

**POMPAS FUNEBRES LA HUMANITARIA**
ABIERTO DIA Y NOCHE
SAN DIEGO ESQ. CONCEPCION
Teléfono 244, Matadero
Servicios desde $ 30

**SOCIEDAD PROTECCION MUTUA DE EMPLEADOS DE BANCOS DE CHILE**
**JUNTA EXTRAORDINARIA**
Conforme a los artículos 27 y 32 letra A., de los Estatutos, cítase a Junta General Extraordinaria de socios, para el Viernes 19 del actual, a las 6 1|2 P. M., debiendo tratarse en ella una proposición de censura al Directorio y una presentación referente al mismo asunto firmada por numerosos socios. Se recomienda especialmente la asistencia.— El Directorio.

**COMPAÑIA INDUSTRIAL DE GATRES**
**Junta General Ordinaria**
En cumplimiento de lo dispuesto en el Art. 9.o de los Estatutos, se cita a los accionistas a Junta General Ordinaria para el Miércoles 10 de Diciembre de 1924, a las 3 P. M. en la oficina de la Gerencia: Bolsa de Comercio Oficina 338, 4.o piso.
Se tratará de la Memoria y Balance anual.
Santiago, 29 de Noviembre de 1924.
JORGE V. JENKINS.
Vice-presidente.
**Transferencia de acciones**
De conformidad con los Estatutos, el Registro de Accionistas permanecerá cerrado desde esta fecha hasta el 10 de Diciembre inclusive.
Santiago, 29 de Noviembre de 1924.
EL DIRECTOR-GERENTE
D—10

**COMPAÑIA MINERA LAS CONDES**
De conformidad a los artículos 29 y 57 de los Estatutos Sociales, cítase a reunión general extraordinaria de accionistas, para el Martes 16 del presente, a las 5 P. M., para tratar y resolver la venta de la negociación, o sea, del Activo y Pasivo de ella, a una nueva sociedad que se organizará al efecto, y de la disolución y liquidación anticipada de la Sociedad y nombramiento de Junta Liquidadora. La reunión se celebrará en la oficina de la Sociedad, Santiago, edificio Banco Anglo, 5.o piso, N.o 6.
PASCUAL PARUMELLA
Presidente.

**Cía. MINERA MERCEDES DE LAS CONDES**
De conformidad a los artículos 33 y 46 de los Estatutos Sociales, cítase a reunión general extraordinaria de accionistas para el Martes 16 del presente, a las 4 P. M., para tratar y resolver la venta de la negociación, o sea, del Activo y Pasivo de ella, a una nueva sociedad que se organizará al efecto, y de la disolución y liquidación anticipada de la Sociedad, y nombramiento de Junta Liquidadora.
La reunión se celebrará en la oficina de la Sociedad, Santiago, edificio Banco Anglo, 5.o piso, oficina 222.
JORGE MATTE
Presidente.

**LUTOS**
Encontrará usted el mejor surtido en plaza en el
**MANTO ELEGANTE**
PASAJE MATTE 28
Especialidad en tocas y sombreros de Crep-Georgette
LA CASA NO TIENE SUCURSAL

**FALLECIMIENTO**
Ha dejado de existir nuestro inolvidable hijito
**Luis Antonio Amador**
Sus inconsolables padres, abuelita y tías.
LUIS TERAN Y AGUSTINA G. DE TERAN

**Sociedad Minera VICTORIA**
Por acuerdo del Directorio, y conforme a los Estatutos, se cita a Junta General Ordinaria de Accionistas para el Miércoles 10 del presente, a las 4 P. M., en la oficina de la Sociedad, Bandera 102, con el objeto de dar a conocer la Memoria y Balance.
El Registro de Accionistas permanecerá cerrado desde esta fecha hasta el día de la reunión inclusive.
Santiago

## ,000 pesos en bonos

Una pensionista de la Comunidad guardaba desde hace tiempo en una caja le madera, 40,000 pesos en bonos, los que fueron consumidos totalmente por las llamas.

En otra cajita de metal, la misma señora tenía la suma de 3,000 pesos, los que, después de abierta, se encontró con varios billetes del tipo de 10 pesos, hechos cenizas.

## Los cacos en acción

Por una de las puertas falsas que da a la calle de Coquimbo, se encontró a un individuo robando sacis de harina, los que iba encaminando de uno por uno, a la calle San Isidro.

Una vez detenido e interrogado por el oficial de guardia de la 2.a Comisaría, dijo llamarse Juan Cordero Manueva.

Este individuo será puesto a disposición del juez del crimen de turno.

## El parte policial

Damos a continuación el parte del incendio de las Monjas Francesas, que se elevó el juez del crimen:

"Doy cuenta a US. que hoy, a las 6.10 P. M., se declaró un incendio en el Colegio de la Comunidad de las Monjas Francesas, llamado Sagrados Corazones, ubicada en la calle Santa Rosa 840, de la cual es superiora sor Vitalina Suviné y capellán el señor Julián Laurel Juliat. El edificio en cuestión es de dos pisos de material ligero, el que se quemó casi en su totalidad, o sea, una cuadra por la calle Diez de Julio, y otra por Santa Rosa, incluyendo en ella la iglesia que está ubicada en la calle de Santa Rosa con Diez de Julio.

Las pérdidas materiales, según lo manifestado por el capellán señor Laurel, se estima en la suma de más o menos dos millones y medio de pesos.

Tanto el edificio como el mobiliario no tienen seguro.

El origen del fuego, según declaraciones de sor Dorotea, ecónoma de la Comunidad, se produjo a consecuencia de un corta-circuito de luz eléctrica, la cual hace dos meses más o menos fué arreglada por un operario llamado Mateo Saldaño, domiciliado en calle Eyzaguirre, frente a Lo Valdeses, casa 16, y lo cual fué revisado oportunamente por la Compañía de Electricidad.

En los momentos de producirse el siniestro que empezó por los dormitorios de las religiosas, se encontraban en ellos la casi totalidad de las monjas, cuyo número de ellas es de cincuenta más o menos, las que en los momentos que los dormitorios ardían completamente, éstas se negaban a salir de su interior, por lo que fué necesario sacarlas a vivas fuerza para evitar que perecieran en las llamas.

Las educandas, en un total de sesenta más o menos, que se encontraban en el establecimiento, al producirse el incendio, fueron puestas en salvo, refugiándose en el interior de la quinta de la misma Comunidad y de cuyo sitio se les fué entregando a sus familias sin ocurrirles novedad.

Gran parte del menaje y ornamentos religiosos que fueron salvados del incendio, quedaron guardados en la casa de la señora Josefina Hernández de Verner, Santa Rosa 871, y otras en la vía pública, resguardadas por la policía.

Sufrieron perjuicios por el agua las casas signadas con los números 806 y 812 de la calle Santa Rosa, habitada la primera por la señor Rosario Velásquez de Aguirre, que tiene seguro de su menaje por valor de diez mil pesos, ignorándose la Compañía, y la segunda por el teniente primero don Luis Vásquez O., sin seguro, ambas propiedades son de la comunidad.

Antes de establecerse servicio policial, se aglomeró gran cantidad de público, subiéndose a una reja de ma- Diez de Julio 665, la que cayó al dera, de una casa ubicada en la calle suelo, aplastando en su caída al niño Manuel Enrique Díaz, Conimó 784, y Frollán Soto, Toesca 1932, resultando el primero con una fractura de la pierna izquierda, y contusiones en la cabeza el segundo de los nombrados, siendo ambos llevados a la Asistencia Pública.

Durante el siniestro, el teniente don Ricardo Gil, de la Tercera Compañía de Bomberos, dió cuenta de que en una pieza de los altos, al parecer destinada a enfermería, se habían encontrado dos cadáveres carbonizados, ordenando comprobar el oficial de servicio, subinspector don Carlos Valdivieso, de que los que se creían cadáveres, eran cueros colocados en los catres, para evitar la destrucción de las camas.

Durante el incendio resultaron lesionados los voluntarios de las Compañías que a continuación se indican:

Don Gustavo Cavada, de la 12.a Compañía, herida leve pierna derecha; Don Ricardo Federich, de la 10.a Compañía, asfixiado; don Luis González, de la 12.a Compañía, asfixiado, y don Custodio Zadrón de Guevara, de la 12.a Compañía, herida leve pié izquierdo, todos fueron atendidos en el mismo sitio por personal de la Asistencia Pública.

El fuego tomó grandes proporciones desde el primer momento debido a la falta de agua que se notó.

El primero en dar la alarma fué el guardián 3.o Alberto Rojas, que se encontraba de servicio en la calle Santa Rosa.

Al incendio acudieron todas las Compañías de Bomberos, siendo la primera en llegar al sitio indicado la 6.a Compañía.

Tropa de esta Sección, de la Brigada Central, 1.a, 4.a, 6.a, 9.a y 12.a atendieron el orden, asistiendo, además, al lugar del hecho, los jefes superiores de la policía, jefes, oficiales y tropa del Regimiento Maturana.

El capellán señor Laurel, el oficial de servicio y el guardián Rojas, quedaron citados ante US. para mañana a la hora de despacho, 8.30 A. M., hora de audiencia.

Santiago, 9 de Diciembre de 1924.—

## Junta Ejecutiva Demócrata

—Celebró sesión anoche presidida por el señor Bañados.

Se leyó el borrador del manifiesto, habiéndose nombrado comisión para que le dé término. El Jueves se reunirá a la hora de costumbre con este objeto, y para oir a dos delegados del mineral de El Teniente.

Se aceptó la oferta de una conferencia sobre le ley de elecciones, ofrecida por el comandante señor Arenas, habiéndose acordado efectuarla el Miércoles 15 en Rosas 1049 a las 9 P. M. e invitar a la Agrupación Departamental, secciones y Centros del Partido.

## Junta Directiva Liberal Democrática

Esta tarde a las 6 se reunirá este organismo político en casa de su presidente señor Claudio Vicuña S., Dieciocho 245.

El presidente dará cuenta en esta sesión, de las conversaciones sobre fusión liberal hechas en la semana pasada.

# EXPOSICION DE LOS DELEGADOS LIBERALES DOCTRINARIOS Y DELEGADOS LIBERALES DEMOCRATICOS ALIANCISTAS A SUS RESPECTIVOS DIRECTORIOS

Los suscritos, encargados por sus Directorios respectivos de promover la unificación de los partidos liberales, hemos extremado nuestros esfuerzos para conseguirlo.

No nos ha movido el anhelo de constituír desde un principio una colectividad política que por sí sola alcanzara mayorías parlamentarias y eligiera el futuro Presidente de la República.

Nos ha inspirado un propósito más alto.

Propusimos a los partidos liberales unionistas la reorganización del partido liberal como un solo partido de centro que, libre de compromisos con las colectividades políticas extremas, congregara a todos los elementos liberales del país amantes del orden, de la legalidad y de la pronta solución de los graves problemas de interés nacional.

No excusaríamos ningún esfuerzo legítimo para formar mayorías propias en el electorado y en los Poderes Públicos electivos, pero, no logradas, ejercitaríamos una influencia políticamente sana y moderadora, e idónea para cooperar a la correcta administración del Estado.

Nuestros esfuerzos no han encontrado el éxito que buscábamos. Los partidos liberales unionistas no se sienten preparados para la unificación en un solo partido autónomo y libre de todo compromiso con partidos extremos, y [illegible]estaron sus bu[illegible]s disposiciones para organizar una confederación de todos los partidos liberales que aunara sus fuerzas y sus actividades pero que mantuviera viva la personalidad de los diferentes partidos así coligados

Nos ha parecido que esta fórmula si bien de acercamiento y de concordia, no satisface a la necesidad esencial de constituír el Partido Liberal como una colectividad de centro homogénea y unida a firme y a toda hora en su organización, en su programa y en sus actividades, necesidad que el país reclama como condición suprema para el normal y efectivo funcionamiento del régimen constitucional.

En el desempeño del encargo con que fuímos honrados hemos encontrado la cooperación entusiasta de muchos liberales independientes y de otras fracciones liberales.

Nos anima siempre la esperanza de que la unificación liberal se habrá de realizar en un momento próximo en que se haya exteriorizado más visiblemente la premiosa urgencia de hacerla efectiva, y al servicio de este elevado objeto nuestros Directorios nos hallarán siempre dispuestos.

Entretanto las reuniones en que procurábamos concertarnos han quedado suspendidas y urge que nuestros partidos asuman por el medio usual de sus organismos reglamentarios la plenitud de sus actividades.

Santiago, 9 Diciembre de 1924.

(Firmados): Enrique Balmaceda Toro.—Emilio Bello Codesido.—Francisco Garcés Gana.— Jorge Grob.— Antonio Huneeus Gana.— Claudio Matte.—Manuel Merino E.—J. Raimundo del Río. —Julio Silva Rivas.—Claudio Vicuña S

## NOTAS POLITICAS

# EL CENTRO LIBERAL DE SANTAGO

### SESIONARA ESTA NOCHE

El Comité Ejecutivo del Centro Liberal acordó en una de sus últimas reuniones, convocar a sesión extraordinaria a esta colectividad política para hoy a las 9.30 P. M.

Entre la juventud liberal, esta citación ha despertado enorme entusiasmo, ya que en ella se considerará la situación política actual, como también el Comité someterá a la consideración del Centro el siguiente voto:

Al reabrir sus sesiones el Centro Liberal de Santiago, hace las siguientes declaraciones que orientarán su labor:

1.o Fiel a sus tradiciones, reitera su decidido propósito de prescindir en absoluto de toda cuestión electoral o personalista en el curso de sus debates y acuerdos;

2.o Ante el fracaso de las gestiones de fusión liberal, declara:

a) Que lamenta vivamente que razones de oculto interés presidencial hayan impedido realizar este anhelo de todos los elementos liberales de la República y cuya verificación en los momentos actuales se presentaba como la base de solución salvadora del conflicto político;

b) Que a pesar de estos fracasos, el Centro no abandonará, por ningn motivo su campaña, seguro de interpretar el sentimiento público y de cumplir con un deber de patriotismo. La fusión la hará la juventud, llamando a colaborar en esta tarea a todos los que sustenten el credo liberal en el país y la impondrá a quienes hoy la rechazan por inconsciencia y por bastardos intereses.

3.o En el orden fundamental de sus doctrinas, la Juventud Liberal cree que en las circunstancias actuales, corresponde al liberalismo dirigir preferentemente su acción hacia el estudio de los problemas económicos sociales que constituyen la razón de vida de los partidos políticos en las grandes democracias modernas. El liberalismo debe tener sobre estas materias orientaciones prácticas y definidas que sean de la esencia de su programa, en la seguridad de que ninguna otra tendencia política, puede como él, darles una solución de verdadero interés nacional.

## PARTIDO DEMOCRATA

AGRUPACION DEMOCRATA DE SAN MIGUEL. — Como se había anunciado, el Domingo se llevó a efecto la lucha interna para la elección del directorio que regirá los destinos en el año 1925, saliendo elegidos para estos cargos los correligionarios: para presidente, Ernesto Arratia; secretario, Ernesto Castillo; tesorero, J. Fernández; directores Rocho Flores y Roberto Torres.

Se cita a sesión para el Jueves 11 del presente a las 8 1|2 P. M. en San Joaquín 118.

AGRUPACION DEMOCRATA QUINTA NORMAL. — Se ha citado para el Jueves 11 del presente a las 7.30 P. M. en Santo Domingo 4199 a los correligionarios y adherentes a una importante reunión.

CENTRO LA REFORMA. — Mañana sesionará este Centro. Se encarece la asistencia a los señores directores, porque hay asuntos de importancia que resolver.

Como se aproxima la renovación de la mesa y del directorio del Centro, se recomienda a los socios se pongan al día en el pago de sus cuotas, para que puedan tomar parte en la votación. El tesorero atiende diariamente de 6 a 8 P. M. en la secretaría de la institución, San Diego 224.

# AYER SE REUNIO LA JUNTA CENTRAL RADICAL

### APROBO UN VOTO DE PROTESTA POR LA PRISION DEL SEÑOR UGALDE

Ayer celebró sesión la Junta Central Radical, bajo la presidencia de don Enrique Oyarzún, con asistencia de los vice-presidentes, señores Alberto Cabero y Enrique Rodríguez Mac-Iver, del secretario, don Leopoldo Valdés, y de lo sseñores Julio Bustos, Domingo Durán, Adeodato García Valenzuela, Francisco Jorquera, Santiago Labarca, Nicolás Marambio, Juan Esteban Montero, Alejandro Rosselot y Carlos Schürmann.

El señor Presidente dió cuenta de haberse iniciado la reorganización de la Asamblea de Valparaíso, habiendo comenzado ya sus funciones la comisión calificadora, que continuará hasta el 28 de Febrero. La Asamblea se constituirá el 19 del presente mes, fecha en que elegirá su mesa directiva. La convención provincial, en la cual debe elegirse el Comité creado por la última convención, se llevará a cabo en Valparaíso el 21 de Diciembre.

A continuación, se entró a tratar de la prisión del señor Pedro León Ugalde y se aprobó, después de algún debate, el siguiente voto:

"La Junta Central Radical acuerda dejar constancia de que, no obstante que según los antecedentes que ha podido reunir hasta el presente, estima que en la prisión de don Pedro León Ugalde no hay sino un acto aoritrario de fuerza, espera que en el procedimiento iniciado habrán de guardarse estrictamente las ritualidades que la ley prescribe como garantía de todo procesado, a fin de que se establezcan con igual sinceridad en el proceso, las circunstancias que perjudiquen como las que favorezcan al inculpado.

"Deja igualmente constancia de que considera como un acto abiertamente contrario a esas ideas, que son la base de todo enjuiciamiento, que se haya designado como fiscal instructor al señor comandante Arenas, que por medio de la prensa, y en todos los tonos, se ha manifestado enemigo encarnizado del Partido Radical."

# LA GESTION FINANCIERA DEL GOBIERNO DE FACTO

**por D. A. GARFIAS**

Don Fidel Muñoz Rodríguez, a quien la Junta Militar ha confiado las gestiones financieras y la vida económica del país, prometió organizar las finanzas de Chile, de acuerdo con orientaciones eficientes de todo punto diversas de aquellas que él mismo criticó tan severamente en sus artículos de "El Mercurio" durante la Administración del Excmo. señor Alessandri, y ha dicho, — exponiendo el estado de la Hacienda Pública—que en dos meses y medio **se han saldado las cuentas pendientes, se ha pagado con puntualidad a los empleados públicos y se ha ordenado los gastos de la Nación.**

Nos proponemos demostrar sucintamente:

a) Que don Fidel Muñoz Rodríguez en materia de gestión financiera no ha hecho nada de su cosecha;

b) Que ha pagado lo que se debía con fondos obtenidos por el señor Alessandri;

c) Que considerando ayer malo un propósito económico, ahora que es él quien lo usa, lo encuentra bueno;

d) Que ha transgredido los límites de las leyes que declara defender;

e) Que en su deficiente exposición la verdad financiera se ha ocultado a la opinión pública.

* * *

En 31 de Diciembre de 1923, el déficit financiero ascendía a 160 millones, 111,160.66 pesos moneda corriente. Este déficit se había ido acumulando en los años anteriores.

En ese déficit figuraban dos partidas que, en realidad, no se referían a acreedores reales, sino que representaban sumas que debían irse acumulando para destinarlas a objetos determinados: 12 millones 623,383.69 pesos y 14.184,316 pesos 69 centavos oro. Estimado el oro a 180 o|o representaban un total de $ 49.526,971 moneda corriente. Deducidas estas sumas del déficit total, resulta que el déficit efectivo en 31 de Diciembre de 1923 era de $ 110.584.189

Tal era el déficit arrastrado y hecho exigible en su totalidad.

Cuando el señor Alessandri solicitó recursos para cancelar este déficit, se dijo que era exagerado y su realidad mucho menor. En su exposición de ahora el señor Muñoz Rodríguez admite que era exacto.

Como no tenía el señor Alessandri recursos para saldar este déficit, en las entradas del año 1924, se destinó una parte para pagar a algunos de los acreedores, hubo de irse postergando a otros; se atrasaban los pagos de los empleados públicos con la espera obligada de los fondos que a ello se destinaban; y se hacía lo único que podía hacerse: reemplazar acreedores antiguos para tomar acreedores más recientes.

El señor Alessandri quiso arreglar las finanzas y con tenaz empeño obtuvo el impuesto a la renta y quiso obtener el empréstito que representaba el monto total del déficit para no continuar en este escalonamiento de deudores que perjudicaba a los empleados públicos e impedía saldar de una vez los compromisos del Estado.

Después de una gestión empeñosa de su Ministro don Enrique Zañartu obtuvo de la Cámara de Diputados el despacho de un proyecto que daba al Gobierno fondos para cancelar sus deudas. En ese proyecto se autorizaba al Ejecutivo para emitir 40 millones en bonos con poder de retirar billetes con su garantía de la Caja de Emisión, se le facultaba además para dar en arrendamiento determindos terrenos magallánicos y enajenar terrenos salitrales.

Ese proyecto se encontraba pendiente en el Senado, — combatido tenazmente por el señor Muñoz Rodríguez en la prensa, — cuando se produjo el movimiento militar, y fué despachado dentro de las leyes que los militares solicitaron el 5 de Setiembre.

El Gobierno Militar y el señor Muñoz Rodríguez se encontraron, pues, al hacerse cargo de la suma del Poder Público con el déficit que ya he mencionado, pero también con los recursos obtenidos por el señor Alessandri para saldarlo

De manera que el señor Muñoz Rodríguez que había combatido el empréstito, entrando al Gobierno no sólo se aprovechó de él para pagar las deudas y los sueldos de los empleados públicos, — lo cual era lógico, — sino que ha podido, con sin igual desaprensión, decir que merced a su habilidad financiera todo está ahora en orden, cuando en realidad nada se le debe como gestión personal, como no sea que olvidara su actitudd de censura de ayer para usar hoy de los fondos obtenidos por el señor Alessandri.

El país y los empleados públicos no tienen en esta materia nada que agradecerle.

* * *

Con la autorización de la ley 4041, el Gobierno Militar ha obtenido los siguientes recursos:

| | |
|---|---|
| 1) Emisión de bonos con facultad emisora | $ 40.000,000 |
| 2) Arrendamiento de terrenos a Tierra del Fuego. . . . . | 52.000,000 |
| 3) Venta de terrenos salitrales, deduciendo la parte destinada a financiar el Presupuesto de 1924. . . | 18.000,000 |

En total esos recursos suman los 110.000,000 que se deben exclusivamente a las gestiones del señor Alessandri.

Ahora bien, según ha dicho el señor Ministro, se han pagado ya 98 millones y han sobrado 12 millones de pesos. Según la ley todo lo que sobre después de pagado el déficit. y que provenga del arriendo de terrenos magallánicos, y de venta de salitrales, debe destinarse a amortizar los bonos que se emitieron. Al mismo objeto debe destinarse el exceso sobre 65 millones de pesos del impuesto a la renta. Se dispuso así para que la emisión de bonos no tuviere el carácter de emisión de papel moneda. (Art. 7 de la ley 4041).

Pues bien, el señor Ministro de facto, que promete hacer la conversión, no ha cumplido la ley, destinando esos fondos para amortizar los bonos. Desde luego el sobrante no se ha destinado a ese fin. Lo que se adeuda aún por la venta de terrenos salitrales (cerca de 24 millones de pesos papel), se da en el cálculo de entradas para 1925 como recursos ordinarios y lo mismo se hace con el excedente sobre los 65 millones del impuesto a la renta.

Y de esta manera el señor Ministro dispone de fondos que la ley ha destinado para un fin establecido como es la amortización de los 40 millones de pesos en bonos.

* * *

El Director de Contabilidad ha dicho que el próximo año ingresará el saldo de $ 7.950,764 pesos oro (cerca de 24 papel), de la venta de terrenos salitrales y que, como la primera cuota de amortización de los bonos vence en 1926. no cabe anticiparse a los contratos ni disponer de fondos que aún no han ingresado.

De manera que lo que el señor Alessandri estimó dentro de los recursos solicitados, como un medio de adquirir fondos, estableciendo normas para dejar en claro, no se trataba de una emisión, el señor Muñoz Rodríguez, no lo toma en cuenta y no sólo desfigura la ley, sino que olvida toda su campaña de prensa en contra de ese empréstito y en la cual afirmaba que los bonos quedarían sin redimirse como una emisión de papel.

* * *

Resumiendo:

a) El señor Muñoz Rodríguez se ha limitado en su ejercicio de Ministro a pagar las deudas fiscales con los recursos que obtuvo el señor Alessandri;

b) A no cumplir lo dispuesto con la ley en las medidas que ella fija para evitar que los bonos sean emisión de papel moneda;

c) Sus cálculos de presupuesto para el año venidero se asientan en recursos que no existen;

d) Y finalmente, en los meses que lleva dirigiendo las finanzas del Gobierno de Facto no se conoce de él ninguna medida de economía, de reorganización en los servicios públicos u otras tendientes al equilibrio económico que la Nación reclama y para lo cual la Junta Militar lo imaginó el Ministro de Hacienda más preparado.

D. A. G.

# AYER SE DIO COMIENZO A LA SEMANA SOCIAL

### SE TRATARON LOS TEMAS DE LEGISLACION SOCIAL Y LEY DE [illegible]

En el Teatro Miraflores se efectuó ayer la primera sesión de la Semana Social, organizada por el Centro Nacional de Cultura de la Unión Social Católica, con el objeto de hacer un estudio sobre las leyes sociales promulgadas.

Asistió una numerosa concurrencia y se iniciaron los trabajos con el desarrollo de los siguientes temas:

"Legislación Social, recomendada por la Sociedad de las Naciones", trabajo en que actuó como relator el señor Diego de Castro Ortúzar.

En seguida el señor Joaquín Yrarrázaval desarrolló un interesante trabajo sobre el aspecto jurídico de Ley de Empleados Particulares.

**EL PROGRAMA DE HOY**

A las 6 se continuará la labor iniciada ayer, con el siguiente programa:

Legislación Social en Chile; relator don Oscar Alvarez.

Protección a los trabajadores agrícolas; relator, don Jaime Larraín.

El contrato del trabajo; relator don Clovis Montero.

# COMITE PRO LIBERTADES PUBLICAS

Con asistencia de los delegados de los empleados de Comercio, Federación Obrera de Chile, I. W. W., Ferroviarios, Federación de estudiantes de Chile, Centros de Estudios, Unión de Baldosistas, Unión General de Estucadores, Centro Luz y Acción, Federación de Obreros en Calzado, Federación de Obreros de Imprenta, Unión de Empajadores, Departamento Femenino, Departamento Oficios Varios, Grupo Maximalistas, Asociación de profesores, Sección de comerciantes Ambulantes, Junta Provincial, Centro de Estudios Sociales Gómez Rojas, Sindicato Industrial de Madera, Departamento de construcción, etc. etc sesionó ayer este comité.

La delegación estudiantil presentó el siguiente voto que fué aprobado por unanimidad:

"El Comité Pro Libertades Públicas señala al país la detención de Pedro León Ugalde como iniciación de una era de persecuciones y violencia contra los espíritus libres de Chile que no estén dipuestos por ningún motivo a aceptar las imposiciones de la dictadura. Como estos abusos de autoridad encuentran su única explicación en la falta de organización del elemento productor que no ha contituido todavía en forma definitiva su frente de defensa el Comité Pro-Libertades Públicas reitera sus llamado a las organizaciones laboristas, empleados, profesores, estudiantiles etc. para responder en forma digna a esta nueva provocación y hacer imposible que ella siga repitiéndose para verguenza de los hombres libres de Chile".

**NUEVA SESION DEL COMITE**

Esta noche a las 8 30 P. M. se reunirá nuevamente el comité en la secretaría de ols Obreros de Imprenta, Eleuterio Ramírez 1357, para seguir ocupándose del frente único.

# EL MINISTRO DEL TRABAJO DE LOS EE. UU.

Mr James Davis y su familia, que llegaron antenoche a Santiago, se dirigirá hoy, a las 110 de la mañana, a Valparaíso, para continuar viaje de regreso a su patria.

Durante el día de ayer fué muy cumplimentado pr numerosas personalidades de nuestra sociedad y miembros de la colectividad norteamericana.

En la tarde, Mr. Davis y su familia recorrieron en automóvil los principales sitios de la ciudad.


# El mejor Regalo

QUE USTED PUEDE HACER PARA PASCUA, ES UN MAGNIFICO FONOGRAFO PORTATIL

"DECCA"

VARIADOS MODELOS

DESDE $ 325

HASTA $ 625

FACILIDADES DE PAGO

DISCOS BAILABLES IMPORTADOS, DESDE $ 13.50 c|u.

CASA GRAU ESTADO 386



¿Cuándo deberá tomarse el gran calmante nervino Bromural?

En los casos y estados siguientes: irritabilidad nerviosa, insomnio, temblores nerviosos, centelleo, ataques de vértigo, angustia, agotamiento etc.

De venta en las buenas farmacias en tubitos de vidrio de 20 tabletas.


# LA ASOCIACION DE CHAUFFERES DE AUTO

### ELEJIRA ESTA NOCHE SU DIRECTORIO

Esta noche se llevará a cabo la elección del directorio definitivo de autobuses de Santiago.

Por este motivo se nos pide citar a junta general amplia para las 9 de la noche, en el local del Consejo de Tranviarios ubicado en la calle Martínez de Rozas esquina de Bulnes.

A esta elección se le atribuye especial importancia ya que el nuevo directorio deberá tomar la responsabilidad de la constitución del próximo Congreso del Rodado, cumpliendo con el acuerdo tomado en la última reunión general.

## BIBLIOGRAFIA

**"LA CASA DEL DOLOR"**

Así se intitula una novela que aparecerá dentro de pocos días, sobre la cual su autor ha recibido una carta del eminente escritor, señor don Miguel Luis Amunátegui Reyes, miembro correspondiente de la Real Academia Española. Dicha epístola reza así:

"Santiago, Noviembre de 1924. —Señor don Julio Kloques Campos.—Presente.

Apreciado amigo:

He leído con mucho interés la última novela de usted, intitulada "La Casa del Dolor", obra en que se revelan los sanos propósitos que ha tenido usted al escribirla.

Patentiza ahí usted los perniciosos resultados de la embriaguez, del juego y del libertinaje, vicios que, por lesgracia, reinan en nuestra plebe, con grave perjuicio para la raza y para la riqueza personal.

En cambio de este triste cuadro nos hace ver usted los bene-

ficios que derraman en las clases menesterosas algunas sociedades de beneficencia, como las Ollas Infantiles y otras, y algunas instituciones y servicios públicos encaminados a dar bienestar a los indigentes y a mantener la seguridad de todos.

Felicito a usted por esta nueva producción que será tan bien acogida como lo fué "El Hijo del Vaquero", que tantos aplausos ha recibido del público.

Tiene el placer de saludar a

# INFORMACIONES DEL INTERIOR

DE NUESTROS CORRESPONSALES

## MOVIMIENTO MARITIMO EN EL PAIS

(De nuestros corresponsales, por telégrafo)

San Antonio, 9 de Diciembre:

Hoy llegaron:
El Orompello de Lebu.
El Tarapacá de Talcahuano.
Hoy salió:
El Tarapacá para Arica.

Corral, 9 de Diciembre

Hoy llegó:
El Valdivia del norte.
Hoy salieron:
El Allipen para el norte.
El Luisa para el norte.
El Yungay para el sur.

### ACONCAGUA

## Movimiento de carga habido en el Ferrocarril Transandino durante el mes de Noviembre próximo pasado

(De nuestro corresponsal, en Los Andes)

Los Andes.—Sigue en aumento, año por año y mes por mes, la cantidad de mercaderías transportadas por el ferrocarril trasandino.

El movimiento de carga de Chile a Argentina en el trimestre Setiembre-Noviembre de los últimos tres años, ha sido en toneladas el siguiente:

TOTAL

| | 1922 | 1923 | 1924 |
|---|---|---|---|
| Setiembre.. | 397,448 | 289,761 | 697,364 |
| Octubre.. | 174,485 | 478,098 | 893,049 |
| Noviembre.. | 155,344 | 126,497 | 1,356,427 |

Los principales artículos transportados en el mes de Noviembre de este año han sido:

| | A Mendoza | A Buenos Aires |
|---|---|---|
| Ajos.. | —— | 42,580 |
| Cáñamo.. | —— | 5,360 |
| Cemento Melón.. | 560,000 | —— |
| Cueros, crin, astas y lanas.. | —— | 37,247 |
| Descarozados.. | 9,800 | —— |
| Fréjoles y Lentejas.. | 22,211 | 268,328 |
| Maderas.. | 268,947 | —— |
| Nueces.. | —— | 117,937 |
| Varios.. | 12,637 | 11,380 |
| | 873,595 | 482,832 |

La carga Argentina a Chile también sigue en aumento, pues mientras que en Octubre se transportaron 112,038 kilos de Mendoza a Los Andes, en el mes ppdo. se movilizaron 203,191 kilos.

### ACONCAGUA

## Una determinación del Prefecto de Policía de Putaendo

(De nuestro corresponsal, por telégrafo)

PUTAENDO, 9.— El prefecto de policía, señor Liborio Segundo Basualto, prohibió durante el día de hoy el expendio de bebidas en los negocios, por ser día feriado

### COQUIMBO

## Noticias de Coquimbo

COQUIMBO, 9.—En la oficina de la Aduana de este puerto se está trabajando con actividad en la revisión de los libros, a fin de establecer el monto a que asciende la suma defraudada.

LA SERENA, 9.—La Junta Consular de Educación ha designado las comisiones que tendrán a su cargo las inscripciones escolares para el año próximo, las que estarán vigiladas por los miembros de la Junta, señores Melquiades Galleguillos, Gabriel González y Alfredo Bernatt.

### CAUTIN

## AYER SE REUNIO LA CONVENCION PROVINCIAL DEL PARTIDO RADICAL

### SE ACUERDA ADHERIRSE AL MANIFIESTO LANZADO POR LA JUNTA CENTRAL DEL PARTIDO. — ELECCION DEL COMITE PROVINCIAL

(De nuestro corresponsal, por telégrafo)

TEMUCO, 9. — Hoy se reunió la Convención Provincial del Partido Radical, designando presidente al señor Rudecindo Ortega y secretario al señor Manuel Maza.

En seguida se procedió a designar el comité provincial, quedando constituído por los presidentes de las Asambleas de Temuco, Nueva Imperial y Llaima, presidente del Centro Radical de Temuco y los señores Alfredo Roselot, Braulio Sandoval y Eduardo Solano.

Se acordó adherir al manifiesto lanzado por la Junta Central e invitar al señores Rudecindo Ortega y Manuel Maza, venga a dictar una conferencia sobre actualidad política.

A esta Convención concurrieron como delegados de Lautaro, el señor Julio Sainte Jean, de Cunco; el señor Juan de D. Torres, de Cherquenco; el señor Orlando Masson, de Temuco, y los señores Rudecindo rtega y Manuel Maza.

Se resolvió finalmente que el Comité sesione el Domingo próximo, con el fin de constituirse.

### CAUTIN

## Noticias Deprtivas

(De nuestro corresponsal, por telégrafo)

TEMUCO, 9.— En el primer partido de football sostenido entre el "Carioca" de Santiago y el Liceo de esta ciudad, que se llevó a cabo ante numerosa concurrencia, empataron a un tanto por lado.

Jugado el desempate, triunfó el Liceo por un goal, contra cero de su rival.

Los miembros del "Carioca" han sido muy agasajados durante su permanencia en esta ciudad.

—En el entreciudades boxeril, verificado en el Estadio Vicentini, entre representantes de Valdivia y Temuco, vencieron los de esta ciudad en todas las peleas.

## Noticias de Cautín

TEMUCO, .—El Domingo se reunió la Municipalidad, prestando su aprobación al presupuesto para el año entrante, el que está calculado sobre un total de entradas de 672 mil 666 pesos 67 centavos.

—Ante un numeroso público se efectuó el Domingo, la reapertura del Teatro Temuco, para lo cual la nueva empresa Calzia y Nadia, tenía preparado un programa escogido que agradó a la selecta concurrencia.

—En la estación de Ferrocarriles fué encontrado muerto, con un balazo en la cabeza, el mayordomo de limpiadores, Pedro Robles Delgado.

### VALDIVIA

## En la Escuela Normal se conmemora el Centenario de Ayacucho

(De nuestro corresponsal, por telégrafo)

VALDIVIA, 9.—En la Escuela Normal de esta ciudad se conmemoró hoy el centenario de Ayacucho, con una conferencia que dictó el profesor señor Manuel Manzano.

Se puso término al acto con el himno patrio cantado por los alumnos, en medio del mayor entusiasmo.

### SANTIAGO

## Nuevo directorio del Cuerpo de Bomberos de Melipilla

(De nuestro corresponsal, por telégrafo)

MELIPILLA, 9.— En reunión celebrada el Domingo último por el Cuerpo de Bomberos de este pueblo, se eligió el siguiente directorio:

Superintendente, don Ramón Valdivieso (reelegido).

Comandante, don Alfredo Alvarez, (reelegido).

Comandante segundo, don Armando Reyes (reelegido).

Secretario general, don Raúl Galdames (reelegido).

Tesorero, don Rosamel Gutiérrez (reelegido).

Oficiales de Compañía

1.a Compañía:
Director, don Ezequiel Zúñiga (reelegido).
Capitán, don Carlos Meyer (reelegido).
Teniente primero, don Osvaldo Quezada.
Teniente segundo, don Pedro Barrera.
Teniente maquinista, don Luis Figueroa.
Secretario, don Juan de Dios Díaz.
Tesorero, don Eliseo Chacón.

2.a Compañía:
Director, don Juan de Arrizabalaga (reelegido).
Capitán, don Ricardo Santibáñez.
Teniente primero, don Juan Guridi
Teniente segundo, don Aureliano Deza.
Teniente tercero, don Dagoberto Fernández.
Secretario, don Alfredo Zablah (reelegido).
Tesorero, don Nuncio Zablah (reelegido).
Ayudante, don José M. Fuentes.

### O'HIGGINS

## El movimiento huelguista de los obreros de la Braden Copper Co.

### CASI TODOS LOS OBREROS HAN VUELTO A SUS FAENAS CON LO CUAL EL MOVIMIENTO HA HECHO CRISIS

(De nuestro corresponsal, por telégrafo)

RANCAGUA, 9 — La huelga organizada por elementos que fueron despedidos del Mineral El Teniente, en ocasión anterior y por algunos individuos extraños, encabezados por algunos agitadores, hizo crisis ayer, volviendo al trabajo el personal, con escasas excepciones, y sin formular peticiones a la Compañía.

Ayer fueron reducidos a prisión individuos que pretendían a viva fuerza impedir que los obreros volvieran al trabajo.

El orden público está resguardado por un escuadrón del regimiento Granaderos, de Curicó, sin que la tranquilidad haya sido alterada.

## Noticias de O'Higgins

LOS VECINOS DE CODEGUA QUIEREN COMUNA

Se nos escribe desde Codegua:

"Señor Director del diario "La Nación".—Presente.

Muy señor nuestro: Veríamos con agrado tuviera la bondad de dar publicidad a la presente carta, con el fin de ayudar aunque sea con un grano de arena a la creación de la Comuna de Codegua.

Con mucho agrado nos hemos impuesto por "La Nación" del Domingo último de la conveniencia que hay para la creación de la Comuna de Codegua, que tan deseada es por todos los hijos de este pueblo.

La Comuna de Codegua, dicho está, que cuenta y dispone de todos los elementos necesarios para el sostenimiento de un pueblo comunal, las distintas vías de comunicación, los varios establecimientos de instrucción pública, la oficina civil, la parroquia y los diversos medios de locomoción, son pruebas de los adelantos con que cuenta la octava subdelegación, para su creación de comuna. Las entradas que produce y sus miles de habitantes es otra de las causas que justifican su ambición a ser comuna.

Todo está muy bien, según su artículo aludido, pero lo que haría fracasar el ambiente que perseguimos todos los hijos del pueblo, sería el de fraccionar las subdelecaciones séptima y octava, con todos sus deslindes del territorio actual y que ocupa desde la fundación de la República. Disminuir o alterar ese territorio, sería desequilibrar el balance a que está sometido el estudio zoológico de la comuna.

Al crear la Comuna de Codegua con el territorio y límites de su subdelegación, sería un acto de justicia y se evitaría dictación de leyes que acarrearían trastornos, molestias y trabajos sin ningún beneficio material. Por otra parte al alterar el territorio de la subdelegación séptima y octava, no consultaría el verdadero interés de la creación de la comuna que tanto anhelamos los C[illegible], como [illegible] con un grano de arena a la creación de la comuna de Codegua, rogamos a usted, señor Director, hacer llegar a conocimiento de la Excma. Junta de Gobierno por conducto de su importante diario, los deseos y aspiraciones de todos los hijos y propietarios del antiguo pueblo que pide la independencia local, digno de mejor suerte.

Repetimos, la creación de la Comuna debe en justicia crearse con todo su territorio con que cuenta la 8.a subdelegación

Agradeciéndole la publicación de las presentes líneas, tenemos el honor de suscribirnos de Ud. Afmos. Ob. SS.—Los hijos de Codegua".

efectuada el Domingo en la mañana — el desfile ante las autoridades y el juramento de las oficialidades de las brigadas concurrentes ,fueron actos que revistieron lucimiento y solemnidad.

—Con todo entusiasmo continúa la superioridad policial, organizando las fiestas con que la policía habrá de celebrar la Pascua Policial. El comercio ha respondido en forma abierta al concurso solicitado por el cuerpo de policía, ya sea aportando sumas de dinero o allegando algunas mercaderías.

DECRETO-LEY: En los Rejistros Electorales, solo podrán inscribirse los ciudadanos que comprueben fumar: CIGARRILLOS HABANITOS 60 centavos

LAUREL SECO
1/2x10, 3/4x10, 1x10; [illegible] 2x3, 2x8 y 2x4 en bruto y [illegible] borado, tiene gran existencia
LA REPUBLICA
BARRACA Y FABRICA
DOMEYKO 2254

NOVEDAD para Señoras
Garantizamos, en absoluta perfección máxima en el corsés bajos de seno y espalda, notabilísimos [illegible] personas gruesas.
Asimismo garantizamos para sonas delgadas, el corte de semi-fajas de suprema comodidad.
En corsés y fajas hechos dos surtido y gran equidad precios.
Por transformación del conclusión de nuestro gran zado, liquidamos sin reserva precios, toda la existencia zado de lujo de la gran [illegible] lle".
¡¡Ojo!! Saldos de calzado chicos, a $ 12, el par.
"LA FLOR DEL DIA"
SAN ANTONIO 98, ESQ. [illegible]

RAULI
muy seco para puertas 4x4, 3x6, 3x8, cepillado [illegible] llos 1x3, tiene listo para [illegible] gar
LA REPUBLICA
BARRACA Y FABRICA DE MADERAS
DOMEYKO 2354

UNION DEPORTIVA ESPAÑOLA
De orden del señor presidente a junta general extraordinaria el Jueves 11 del presente a media P. M. de primera citación, y a las 10 P. M. de segunda en el círculo español.
Orden del día: Informe de la comisión nombrada en la última general para que estudiara la interpretación que debe darse al [illegible] de los estatutos.—El Secretario

Ocho razones por las cuales debería usted tomar Tanlac
1. Tanlac es el tónico reconstituyente ideal y un específico estomacal puro y [illegible]
2. Ni lo anunciamos, ni lo [illegible] demos como un "[illegible] do", y no pretendemos [illegible] con él, enfermedades [illegible] cas como el cáncer y la tuberculosis.
3. TANLAC es puramente vegetal, no contiene ni [illegible] ni alcaloides. Es un [illegible] eficaz y seguro para personas de cualquiera edad.
4. Ayuda la digestión, [illegible] el organismo, y le ayuda a recuperar la buena salud.
5. Le hace comer mejor, dormir mejor, trabajar [illegible] sentirse mejor.
6. TANLAC despierta los órganos vitales a su actividad normal y sus efectos benéficos serán notados en todas las partes del organismo.
7. Los que toman el Tanlac notan generalmente una mejoría desde el primer [illegible] No se pierde tiempo esperando la mejoría, pues ella se manifiesta en seguida.
8. Ud. debe tener buena salud para poder gozar de los placeres que le ofrece la vida. Ud. puede estar seguro de obtener buenos resultados con el Tanlac.
TANLAC

DEFUNCION
Ayer falleció en esta ciudad de existir en [illegible] Andes la señorita
Fidelisa Casals Ramírez
Sus restos serán sepultados hoy en esa ciudad.
LA FAMILIA

PRONTO LA EXPLOSION

SILLAS "La Gran Rapid"
FABRICA NACIONAL
DELICIAS 3538 — DELICIAS 3538

Pida Catálogo a
C. PINOCHET L.
Santiago. —:— Casilla 4531.

VIAS URINARIAS
DISMINE FAVROT
Capsulas conteniendo la totalidad de los principios activos retirados del BUCCHU
ANTISEPTICO URINARIO
ANALGESICO — DIURETICO
Nuevo Remedio recetado por los autoridades medicas.
Experimentado con el mayor éxito en Paris en los celebres Hospitales de San Luis y de San-Lazaro
Agota el flujo en algunos dias.
Hace desaparecer en unas cuantas horas los dolores agudos de la miccion
Clarifica las orinas.
Blenorragia, Uretritis crónica, Cistitis Prostatis, Reumatismo blenorragico, Eficacisima contra los Cólicos nefriticos
DOSIS: 9 capsulas al dia.
Laboratorios H. FERRÉ, BLOTTIÈRE y Cie, Doctor en medicina, Farmaceuticos de 1re clase
6, Rue Dombasle, Paris.

"Botica Santo Domingo"
FUENTE DE SODA
BEBIDAS GASEOSAS
REFRESCANTES Y TONICAS
VASO $ 0.40

AVISOS DE VAPORES

Sociedad Marítima y Comercial
Línea de Vapores Rápidos de Pasajeros
FLORA
Saldrá EL JUEVES 11 DE DICIEMBRE, A LAS 6 DE LA TARDE para Coquimbo, Huasco, Caldera, Taltal, Antofagasta, Mejillones, Tocopilla, Iquique.
Recibe carga desde el MARTES 9 de Diciembre en el sitio N.o 24.
Por fletes, pasajes y demás pormenores verse con:
SOCIEDAD MARITIMA Y COMERCIAL R. W. JAMES Y CIA. Av. Errázuriz 1014. Tel. Ing. 2652 VALPARAISO
LUIS A GONZALEZ C. Bandera 152 — Teléf. Ing. 2165 SANTIAGO

Cía. Transatlántica Española
SERVICIO PLATA - MEDITERRANEO
El rápido y lujoso vapor - correo
"Infanta Isabel de Borbón"
saldrá de BUENOS AIRES para ESPAÑA, el 2 de Enero próximo, con escalas en Montevideo, Río de Janeiro, Las Palmas (Canarias), Cádiz y Barcelona.
SERVICIO SUD - PACIFICO
El magnífico vapor - correo
"Buenos Aires"
saldrá de VALPARAISO para ESPAÑA, el Martes 9 de Diciembre, con escalas en Antofagasta, Iquique, Mollendo, Callao, Guayaquil, Balboa, Colón, Puerto Colombia, Curacao, Puerto Cabello, La Guayra, Ponce, San Juan de Puerto Rico, Tenerife (Canarias), Cádiz y Barcelona.
Se expiden pasajes para todos los puertos de escala, incluso ANTOFAGASTA e IQUIQUE, y para los puertos del Norte de España: Vigo, Coruña, Gijón, Santander y Bilbao, con trasbordo en Cádiz.
También recibirá carga a tipos de flete convenientes.
Esmerada atención y excelente alojamiento y trato para los pasajeros de 1.a, 2.a y 3.a clases.
Para informaciones sobre fletes y pasajes y reserva de camarotes, dirigirse a los Agentes:
MARTINEZ, VELASCO Y CIA. Cochrane 653.—Casilla 108-V VALPARAISO
LUEJE, NIETO Y CIA. Agustinas 839.— Casilla 6984 SANTIAGO

P. S. N. C.
VAPORES PARA EUROPA
Oroya. . 6 Diciembre
Oriana . 20 Diciembre
Orcoma 3 Enero
1 P. M. Para Antofagasta, Mejillones, Iquique, Arica, Mollendo, Callao, Balboa, Cristóbal, Habana, Coruña, Santander, La Rochelle, Pallice y Liverpool.
VAPORES PARA NUEVA YORK
GRANDES REBAJAS DE PRECIOS
Ebro. . . . 31 Diciembre
Essequibo. 28 Enero
Ebro. . . . 25 Febrero
1 P. M. Para Antofagasta, Iquique, Arica, Mollendo, Callao, Salaberry, Paita, Balboa, Cristóbal, Habana y Nueva York.
The Pacific Steam Navigation Company
SANTIAGO AGUSTINAS 1017—CASILLA 136
VALPARAISO CALLE BLANCO - CASILLA 24-V
Sub-Agentes en Santiago
TRANSPORTES UNIDOS ESTADO ESQUINA DELICIAS
EXPRESO VILLALONGA AGUSTINAS 840

GRACE LINE
LA LINEA DE VAPORES CON ITINERARIO FIJO
Servicio quincenal de los lujosos vapores "SANTA", entre la costa del Pacífico y New York
Servicio rápido de pasajeros y carga para Antofagasta, Iquique, Arica, Mollendo, Callao, Salaverry, Talara, Balboa, Cristóbal y
NEW YORK
SERVICIO DE CANTINA. — COCINA INMEJORABLE.
"Santa Teresa"
saldrá de Valparaíso el Miércoles 10 de Diciembre, a las 1 P. M.
PROXIMAS SALIDAS
"SANTA ANA" ... Diciembre 24, a la 1 P. M.
SANTA ELISA ... Enero 7, a la 1 P. M.
"SANTA LUISA" ... Enero 21, a la 1 P. M.
AGENTES GENERALES DE LA CUNARD LINE
GRACE y Cía. (CHILE) S. A.
HUERFANOS 1087 — SANTIAGO

Cía. Sud-Americana de Vapores
Línea de vapores con itinerario fijo y la más rápida a Nueva York
EN 18 DIAS
con escala en Antofagasta, Iquique, Callao, Paita y Cristóbal
Próximas salidas
"TENO" Sábado 20 Diciembre, 1 P. M.
"ACONCAGUA" Sábado 17 de Enero, a la 1 P. M.
POR ESTA LINEA SE VENDEN PASAJES DIRECTOS A EUROPA EN COMBINACION CON LA
CUNARD LINE
SERVICIO A GUAYAQUIL
con escalas en Coquimbo, Antofagasta, Gatico, Tocopilla, Iquique, Caleta Buena, Arica, Ilo, Mollendo, Chala, Pisco, Tambo de Mora, Callao, Salaverry, Pacasmayo, Eten Pimentel, Paita y Guayaquil.
Próximas salidas
"PALENA" Viernes 12 Diciembre, 4 P. M.
"HUASCO" Viernes 26 Diciembre, 4 P. M
SERVICIO A PIMENTEL
con escala en Coquimbo, Huasco, Caldera, Chañaral, Taltal, Antofagasta, Iquique, Pisagua, Arica, Ilo, Mollendo, Chala, Lomas, Pisco, Cerro Azul, Callao, Huacho, Supe, Huarmey, Casma, Samanco, Chimbote, Salaverry, Pacasmayo, Eten y Pimentel.
Próximas salidas
"MAIPO" Viernes 2 de Enero, a las 4 P. M.
"CACHAPOAL" Viernes 19 Diciembre, 4 P. M.
Al solicitar su pasaje, es indispensable la presentación del certificado de vacuna.
WESSEL, DUVAL y Cía.
HUERFANOS ESQUINA DE MORANDE, AGENTES.
COMPAÑIA TRANSPORTES UNIDOS
Estado esquina Delicias, Sub - Agentes

LA NACION

Santiago, Diciembre 10 de 1924

## LA PREVISION SOCIAL Y LOS EMPLEADOS

El primer Congreso de Empleados Particulares ha dado término a sus labores después de haber aprobado interesantes conclusiones y votos que en lo sucesivo orientarán la acción de la colectividad de empleados de toda la República.

Nos es grato tomar constancia de que, como lo esperábamos, el espíritu de previsión y una comprensión inteligente de los intereses de la clase empleada se impusieron en el ambiente del Congreso, encaminando los debates hacia un terreno útil, de verdadero carácter social, y propicio a los resultados fecundos y prácticos.

Las actividades que en el futuro desarrollen los empleados se dirigirán así a facilitar la solución del considerable problema de gobierno y de legislación que hay envuelto en la situación presente de esa colectividad en relación con los empleados y con la ley promulgada en Setiembre último, con los resultados que son del dominio público.

Una de las conclusiones fundamentales más interesantes, en todo sentido, entre las aprobadas por el Congreso, la encontramos en la que se refiere a la creación de una Caja de Crédito y Previsión Social, sobre la base de la cooperación y la ayuda mutua, mediante el ahorro de los asociados.

Siendo la finalidad práctica de esta institución por crearse es facilitar créditos a los asociados y establecer servicios permanentes de previsión social, como pensiones de invalidez, seguros de vida, cesantías, etc., la idea se ajusta plenamente a los principios en que siempre hemos creído debe inspirarse de preferencia la acción de los asalariados.

Dentro del mismo orden de ideas se encuentra la moción aprobada por el Congreso en el sentido de declarar su solidaridad con el anhelo exteriorizado por los empleados públicos, en orden a la implantación de la Caja de Retiro contemplada en el proyecto elaborado por don Eliodoro Yáñez.

Conforme a las previsiones de este proyecto, son los propios empleados los que asumen la financiación de los retiros, pensiones y demás garantías en favor de los dependientes de la administración y de sus deudos desvalidos, descargando poco a poco al Estado de una obligación que sobre ser onerosa para el Erario es en sus efectos incompleta.

En el mismo sentido y sobre las mismas líneas de organización pueden los empleados particulares echar las bases de su Caja de Crédito y Previsión Social, que con una cooperación equitativamente regulada de las empresas empleadoras y los ingresos permanentes por concepto de cuotas de los asociados, llegaría a contar en breve tiempo con los recursos necesarios para desarrollar su obra benefactora sin temores por su estabilidad financiera.

Otro favorable concepto que sentimos confirmado en las deliberaciones y acuerdos del Congreso de Empleados es el que alentábamos respecto del buen sentido y el sereno patriotismo de la colectividad al apreciar los problemas sociales. En todo momento el Congreso se agitó dentro de un ambiente propio de la cultura que justamente atribuíamos a esta clase social que siendo una de las más numerosas dentro de la clasificación de los asalariados del país, había permanecido, por falta de organización, ausente de las actividades que se han suscitado en la época moderna en busca de un estado social más justo y de un mayor bienestar para los elementos productores de la sociedad.

La resolución de mantener la acción política limitada a las inclinaciones particulares de los empleados, sin comprometer en este terreno, en sentido alguno, sus esfuerzos colectivos, nos parece igualmente de sana y acertada inspiración, y nos muestra a los delegados ampliamente comprensivos del verdadero carácter de la acción que corresponde a la colectividad de los empleados.

Vemos en la colectividad de empleados una fuerza de estabilidad y también de capacidad constructiva en que los poderes públicos encontrarán una cooperación inteligente en la tarea de corregir los defectos de nuestra legislación social. Nos congratulamos profundamente, pues, de que la organización de los empleados públicos, que hace unos meses no era sino una aspiración confusa que sentíamos manifestarse sin coherencia ni continuidad a lo largo del país, sea ya una realidad en acción y definidamente orientada hacia la solución tranquila y fecunda de los problemas nacionales que atañen a la gran masa trabajadora del país.

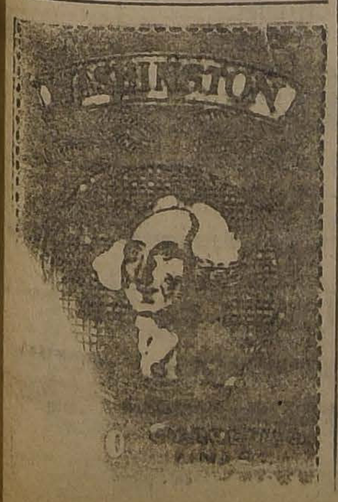

## A Y A C U C H O ! ! por el Teniente MARIO BRAVO L.

Ayer se celebró en el Perú el centenario de Ayacucho; delegaciones de casi todos los pueblos de la tierra fueron congregadas en el histórico sitio; en la llanura de Marathon de la Independencia de Sud América.

Un millar de chilenos, la 6a. parte de los efectivos luchó, dió su sangre y contribuyó al triunfo de Ayacucho; pero la bandera de Chile no flameará al viento jubiloso del recuerdo ni del agradecimiento y nuestro hermanos muertos el 9 de Diciembre de 1824, no tendrán en estos días de fiesta y regocijo nada más que el cálido saludo que nosotros les enviamos desdenuestro valles y montañas y que ha de ir a estremecer sus cenizas, por encima de la más mezquina ingratitud.

Las fiestas de Ayacucho están en plena alegría y del Altiplano ha descendido el Presidente Saavedra, llevando el saludo de Bolivia a su hermano el Perú y quien sabe si no lleva también para la firma, un nuevo tratado de 1873!

Nunca ha salido nada bueno para los chilenos de los abrazos fraternales de peruanos y bolivianos y es lamentable que en Ayacucho se fragüen odios y agresiones para la República que más contribuyó con hombres, dinero, barcos y material de guerra a la Independencia continentad. La historia tiene ironías crueles y esta de Ayacucho lo es sobradamente para nosotros.

Bien vale la pena, de abrir un paréntesis en nuestra vida pueblana y politiquera y acordarnos que hay algo más que las candidaturas de X, I o Z y que la ubicación, destitución o cambio de funcionarios públicos; pues, por sobre los intereses de los grupos sociales o políticos, debe primar el supremo interés de la colectividad y este interés nos obliga a mirar con inquietud y recelo a la meseta boliviana y a la cancillería del Rimac.

Ojalá que no nos pase lo que a los romanos, que con sus disensiones internas y su falta de preocupación por los problemas exteriores, permitieron a los bárbaros saquear la ciudad del Tiber y desmembrar el más grande Imperio de la tierra. Las luchas internas odiosas, enconadas y personalistas relajan el nervio y desunen a la gran familia nacional y llegan a constituir dentro del territorio el más formidable enemigo, porqué nunca se sabe exactamente hasta donde llegarán sus actividades por el logro de sus deseos políticos; los que no se hermanan muchas veces con los supremos intereses patrios

En homenaje al centenario de Ayacucho y al millar de chilenos que ahí peleó por la libertad continental, abramos un parentesis de amor y de fraternidad y que cada uno en su esfera, sacrificando una partícula de orgullo, de vanidad y de egoismo se inspire en los intereses de los 3 ½ millones de hermanos que luchan; sufren y producen al margen de todas las rivalidades y de todas las mezquindades.

Ya que la bandera de Chile no flameará en Ayacucho, cubriendo con sus pliegues a sus hijos muertos, que llegue a ellos el abrazo espiritual de la familia chilena unida, vigilante y vigorosa y como siempre atenta a la defensa de su integridad, de su honor y de sus tradiciones! Y que nos quede el consuelo de que en el fondo de todas las copas que se libarán en los banquetes de celebración de este hecho de armas memorable, han de temblar las burbujas de la sangre chilena y ellas cristalizarán la ingratitud y el desconocimiento de la más sagrada de las deudas: la de sangre!

M. B. L.

## HASTA EL VALLE DE JOSAFAT

por el Pbro. ALEJANDRO VICUÑA

### A los congresales de Valparaíso

El Congreso de Empleados, que se clausuró ayer en Valparaíso, tomó en la última sesión de trabajos un acuerdo que lleva consigo la muerte próxima de la institución, o por lo menos, su absoluta impotencia para obtener los fines que persigue.

Después de un acalorado debate sobre la acción política de sus miembros se aprobó el siguiente voto:

"El Congreso acuerda la abstención absoluta de las luchas políticas a todos los organismos dependientes de la Unión de Empleados de Chile. Se deja en libertad de acción a sus asociados en lo que respecta a los asuntos electorales".

No puedo negar que la resolución anterior ha echado por tierra la principal esperanza que yo cifraba en este movimiento de los empleados particulares. Yo deseaba, y aún lo espero, que la fuerza social representada por ellos asumiera el carácter de una organización política estable, en cuyo seno se reunieran los elementos de la clase media, dispersos hoy día a todos los vientos, con grave perjuicio de sus intereses y de los intereses generales del país.

Yo soñaba en una clase media fuertemente organizada, que en compañía de la clase popular, luchase por el bienestar del noventa y nueve por ciento de los chilenos.

Aunque, como temperamento conciliatorio, se acordó en la misma sesión que tal materia, o sea, la abstención política, debería ser considerada nuevamente en el próximo Congreso de Empleados, que se reunirá en Concepción para Setiembre del año entrante; no obstante, estoy seguro que tal deferencia para los partidarios de la tesis contraria, asumirá el carácter de un homenaje fúnebre a la que fué federación de empleados en Diciembre de 1924.

Por algo se dice que a la ocasión la pintan calva.

El Congreso de Empleados ha perdido para sus adherentes, la ocasión única de serlo todo. Deberían éstos resignarse a seguir siendo lo que han sido hasta ahora: nada.

Lo siento por los empleados particulares, y la meritoria clase social llamada a hacer causa común con ellos.

* * *

Seguramente los congresales de Valparaíso han caído en la trampa preparada por los viejos partidos.

¿Para qué un nuevo grupo político, cuando las aspiraciones de los empleados particulares, serán nuestro objetivo predilecto en las próximas tareas legislativas?

Así habrán hablado al oído de los congresales de Valparaíso los mensajeros oficiosos de nuestras viejas organizaciones políticas.

Si después de tantos engaños y promesas no cumplidas, los empleados particulares han vuelto a escuchar esos cantos de sirenas o silbidos de víboras, caiga sobre ellos todo el peso de su inexperiencia.

La inocencia es un título para alcanzar un asiento en el Limbo, pero el más grave inconveniente para conquistar un puesto entre los hombres que gozan de sus derechos y satisfacen sus necesidades.

Si los empleados particulares y la clase media insisten en ser víctimas de los viejos partidos, yo no puedo sino admirar su resignación y espíritu de sacrificio.

* * *

Tal acuerdo debe ser inmediatamente reconsiderado, si quiere asegurarse el éxito de la naciente organización.

En Chile sólo labran su bienestar los que se interesan directamente por conseguirlo, y serán eternamente defraudados los que confían a otros la defensa de sus intereses.

Los empleados, pues, en unión con otros elementos de la clase media, deben enviar sus representantes propios al Congreso, a quienes puedan dirigir e imponer sus acuerdos.

Tengan presente que para conseguir su mejoramiento, los empleados no disponen de otros medios que los proporcionados por la influencia política.

Las clases populares pueden emplear el recurso de las huelgas, urgir de frente al capital, sin necesidad de recurrir al amparo del Gobierno. Pero esta poderosa palanca de la huelga, por razones obvias, no puede ser puesta en juego con la misma frecuencia y éxito por los empleados particulares y públicos.

La única esperanza de éstos debe cifrarse en la acción legislativa.

¿Volverán a encomendar sus intereses a los representantes de los viejos partidos?

Se ha comprobado hasta la saciedad que tal expediente ha sido ineficaz, y seguirá siéndolo, mientras en dichas organizaciones políticas primen sin contrapeso las influencias de los grandes capitales o sus representantes.

* * *

Los congresales de Valparaíso, entre parabienes y augurios, se han despedido para encontrarse el próximo año en la ciudad de Concepción.

Aunque no he tenido el honor de concurrir a la magna asamblea, la he seguido con especial interés; y seguro como estoy de que sin la acción política, la nueva organización verá defraudadas sus esperanzas y desengañados a sus miembros, no puedo menos de lamentar y anunciar su fracaso, replicando a los optimistas que se despiden hasta el próximo Setiembre con una cita un tanto más lejana e incierta.

A los que invitan para la ciudad de Concepción, yo les respondo lleno de escepticismo: Hasta el valle de Josafat.

A. V. P.

## BOLIVAR Y SU JUICIO SOBRE EL ROL DE CHILE EN LA INDEPENDENCIA DEL PERU

### Del drama "Un recuerdo de amor")

En el hermoso drama histórico "Un recuerdo de amor", escrito por la señora Graciela Sotomayor de Concha, se encuentra un diálogo que en el día de hoy, en que se celebra el centenario de la batalla de Ayacucho, de cuyas actividades está ausente Chile, adquiere un singular interés y una significación sugestiva. Las palabras que la autora pone en boca del Libertador pertenecen al propio Bolívar, que las consignó en su llamada "Carta Profética".

ACTO I

BOLIVAR

En México
estuve cuando muchacho
estuve cuando muchacho.
A juzgar por las riquezas
y el carácter mexicano,
se formará una república
al ejecutivo dando
atribuciones, poderes,
que se hallarán concentrados
en un individuo sólo.
Si el hombre que asuma el cargo
es justiciero, tranquilo,
le dejarán gobernando
mientras viva. Si es violento
e incapaz, por el contrario,
vendrá una gran conmoción.
Y si triunfan dado el caso,
el partido militar
o el partido aristocrático,
querrán una monarquía.

VARIOS

¡Monarquía!

BOLIVAR

Que no es raro
que comience limitada
y que vaya declinando
en absoluta.

PREFECTO

Esto es serio!...
¿Y del Perú, el virreynato,
qué entrevéis?

BOLIVAR

Para su mal
tiene elementos contrarios
a todo régimen justo:
como el oro y los esclavos.
Estos, de por sí son viles;
y el oro corrompe a tantos!...
Rara vez vez el siervo llega
a apreciar en justo grado
la libertada, pues se humilla
en las cadenas, al paso
que se exhalta en los tumultos.
Este concepto aplicarlo
se puede a América toda;
pero a nadie viene el sayo
como a Lima; a sus señores,
cooperación ha prestado
[illegible] sean hostiles
[illegible] hermanos!
los hijos de Quito, Chile
y Buenos Aires. (1)

PREFECTO

¡Qué extraño
proceder!

BOLIVAR

A más supongo
lo que no sería raro:
los ricos no aceptarán
la democracia. Entretanto
los pardos que son libertos,
unidos a los esclavos,
no querrán la oligarquía;
y el partido aristocrático
ha de preferir, sin duda,
el gobierno de un tirano
a tener persecuciones
tumultuosas, y alterado
ver el orden.

PREFECTO

Natural.
Más, no es un porvenir claro
el del Perú, por lo visto.

BOLIVAR

Quiera Dios que mi presagio
no se cumpla.

DOÑA ENGRACIA

Por lo menos,
general, es de desearlo.

PREFECTO

¿Y de la Argentina y Chile
qué idea tenéis?

BOLIVAR

Juzgando
sólo por las apariencias,
no podría adelantaros
sino que habrá en Buenos Aires
un gobierno central, dando
poder al militarismo,
porque tendrán con extraños
contiendas y aún divisiones
intestinas. Yo os declaro
que temo que degenere
su constitución en algo
cuyo nombre por desgracia,
nadie puede adivinarlo.
son acreedores por cierto,
Y sería doloroso,
a una gloria sin ocaso!
pues aquellos ciudadanos,
(Ligera pausa)

En cuanto a Chile, ese reino
felizmente está llamado,
por sus virtuosas costumbres
y por el ejemplo alto
de sus hijos, esos fieros
moradores del Arauco,
a gozar las bendiciones
que hayan siempre derramado
las dulces y justas leyes
de una república! (1).

DOÑA ENGRACIA

Vamos!
se llevó la mejor parte
ese país tan lejano!

BOLIVAR

Por lo mismo; ahí no llegan
fácilmente los estragos
de los vicios de la Europa
ni del Asia. Del contacto
infeccioso de los hombres
está libre, y el sagrado
fuego de la libertad
no se extingue en su santuario.
Su uniformidad política
conservará, si eso es claro
y también la religiosa.
Chile será, a no dudarlo,
una república libre! (1).

(1) Palabras de Bolívar tomadas de su llamada "Carta profética".

(1) Palabras de Bolívar tomadas de su llamada "Carta protica".

(1) Palabras de Bolívar tomados de su llamada "Carta profética".

Certán

destruye las Chinches y los parásitos de los animales domésticos

BAYER

SUS JOYAS

Debe usted transformarlas a la moda.

TALLER "RAMON CALLIS"

Fabricación, transformación y venta de alhajas.

COMPAÑIA 1023

## LA REFORMA SANITARIA

por el Dr. LUCAS SIERRA

### Experiencias y enseñanzas en pro del proyecto del S. M. de Higiene

La higiene moderna representa como quien dice la quinta esencia del progreso realizado por todas las ramas del saber humano que directa o indirectamente contribuyan al mantenimiento de la salud y bienestar del hombre; algunas de sus aplicaciones son de fecha de tal manera reciente que sólo se cuentan por decenas de años. La correcta interpretación y tratamiento de las enfermedades de trascendencia social y de la tuberculosis misma podrían servirnos para corroborar nuestro aserto. Son ambas plagas crónicas que por sí solas aportan más sufrimientos, miserias y muertes en la familia humana que todas las demás infecciones agudas juntas. Ahora bien, diez años atrás, no era lícito ni siquiera hablar de la sífilis ni de la gonorrea; los epítetos de enfermedades secretas, enfermedades vergonzosas o "de la sangre" servían para ocultar todo lo que ignorábamos de la enorme trascendencia que desempeñan en el bienestar de la raza y prosperidad de la nación. Tan es así que en 1917, al imponernos de las medidas legislativas implantadas con espíritu francamente draconiano en la Australia Occidental y convencidos de que nuestro Código Sanitario no las englobaba sino bajo la denominación de enfermedades infecciosas, tuvimos que llegar al convencimiento de que se ignoraba casi en absoluto entre nosotros este grave y angustioso problema de higiene social. Uno de los más entusiastas y progresistas legisladores de aquel entonces nos decía horrorizado "Ninguno de nosotros entiende ni sabe una palabra de este asunto; ustedes deberían informar a la opinión pública y aportar las demostraciones de estos hechos". Con ese y otros fines análogos se fundó la Liga Chilena de Higiene Social.

Recordamos estas declaraciones francas y honradas porque confirman lo que sostenemos: se trata de problemas que, aunque muy antiguos por su naturaleza misma, son absolutamente recientes por su concepción científica y su trascendencia social y racial. Porque en general no están al alcance sino de los profesionales y técnicos consagrados especialmente al estudio de dichas materias y son ellos, en consecuencia, los que están más capacitados para valorar todo su alcance, justipreciar los resultados obtenidos con las medidas represivas y coercitivas adoptadas en otros países y poder así juzgar con ánimo sereno lo que convenga hacer entre nosotros.

Nuestro Ministro en Francia, don Maximiliano Ibáñez, con quien tuvimos ocasión de hablar largamente en París acerca de estas materias, deseoso de introducir este progreso en Chile, comenzó, como era natural, por pedirnos información de todo lo que supiéramos que se había realizado ya en otras naciones a fin de presentar un proyecto de ley que respondiera a nuestro propósito que sintetizábamos en dos aspiraciones: diagnóstico y tratamiento gratuitos en todo el país; obligatorio en el período de mayor contagiosidad dentro de lo humanamente posible. Era el resumen del luminoso y bien documentado informe de la Comisión Inglesa, nombrada ad hoc, en 1913 y presidida por Lord Sydenham.

Ahora que por circunstancias que no tiene objeto analizar, se puede prescindir aunque sea transitoriamente del cuerpo legislativo que, por lo demás, y sin ofender a nadie, no hace gran falta en este caso particular, y que contamos con un hombre admirablemente preparado en todas estas cuestiones, con un Ministro de Higiene y Previsión Social cuya actuación y trabajos han merecido los comentarios más favorables de las altas autoridades sanitarias de Inglaterra,—aludimos al trabajo del Director de la Escuela de Higiene de Londres, Mr. Balfour, sobre la Enseñanza actual de la Higiene Pública, aparecido en el Educational Number del "British Medical Journal", Setiembre, 1924—pensamos que estamos en un momento psicológico, tal vez único en la evolución de la Higiene entre nosotros, y que todos los médicos debemos colaborar en la medida de nuestras fuerzas a la obra eminentemente benéfica en que está empeñado y que nosotros nos atreveríamos a calificar de salvación nacional.

Ahora o nunca.

Si no logramos higienizarnos ahora, habremos dejado pasar tal vez para siempre, el momento más propicio para realizar las obras de higiene ya efectuadas por la mayoría de nuestros vecinos con resultados francamente envidiables.

Entre los proyectos a que el señor Ministro de Higiene atribuye especial importancia, figura el de que por un período temporal, como tan atinadamente lo expone hoy en "El Diario Ilustrado" nuestro amigo el doctor Lucio Córdova, los servicios de higiene que el Código Sanitario encomienda a las municipalidades, pasen a la Dirección de Sanidad. Este cercenamiento del poder de las autoridades locales se efectuaría solamente en el diez por ciento de ellas, o sea en nueve ciudades correspondientes a las respectivas zonas sanitarias en que estaría dividido el país para su correcta inspección sanitaria. Se ve, pues, que se trata de un ensayo; casi de un estímulo para las que no dependan de la Dirección de Sanidad a fin de que demuestren en esos servicios igual o mayor eficiencia que los de la Dirección que estarían destinados a servir de norma "Standard" para los demás.

Algunas Juntas de Vecinos o Municipalidades han aceptado con gusto esta medida del señor del Río, otras la resisten.

El artículo 119 de la Constitución misma del Estado, dicen los oponentes, ordena que las Municipalidades cuiden de la higiene. El doctor Córdova hace notar que fué necesaria la llegada del Código Sanitario para que las Municipalidades se acordarán de aquel mandato constitucional, con lo cual deja entender, en nuestro concepto al menos, que no lo habían cumplido ni malamente siquiera y recuerda en seguida que el servicio de agua potable, el de las policías, el de vacunación e inspección en las boticas también se les han quitado y todo esto sin mayores protestas. Más que eso, la ley de caminos, dictada por uno de los actuales Ministros de Estado, arrebata o priva también a las Municipalidades de otra de sus obligaciones. No sabemos tampoco que haya habido grandes protestas ante dicho cercenamiento.

Mientras tanto en otros países se ha efectuado ya el mismo traspaso: servicios de la importancia de los de la higiene social han pasado a depender directamente del Estado dándoles de esa manera mayor estabilidad y alejándolos hasta donde es posible de las influencias de la política lugareña y estrecha.

Divisamos ya la sorpresa y dificultades del señor Long y su ayudante, cuando colocado al frente de la Dirección de Sanidad se imponga de que hay dos más servicios paralelos sobre [illegible]laxis de las enfermedades [illegible] a que aludimos al co[illegible] estas líneas, pero que no esta[illegible]jo su esfera de acción. Juzga[illegible]quello como un anacronismo [illegible] seguramente anulará en [illegible] menos su acción. Con tal [illegible] no le suceda lo que al e[illegible] director de los Ferrocarriles [illegible] estado señor Dorner...

Por el contr[illegible] comando único en el nuevo [illegible] de colaboradores de que va a disponer a partir del próximo año el Servicio de Sanidad pensamos que habrá de dar los mismos excelentes resultados que dió en la guerra europea. Esa es la experiencia y la enseñanza que nos han dejado aquí lo mismo que en Europa y los EE. UU. Las grandes epidemias. Recordamos perfectamente haber oído en Nueva York graves y serias recriminaciones y lamentaciones cuando a raíz de la gran epidemia de influenza de 1918 discutían algunas de las autoridades sanitarias la eficiencia de la acción que habían realizado; todos estuvieron contestes en asegurar y repetir que habrían sido muchísimo más eficaces si hubieran obedecido a una autoridad única que hubiera organizado y distribuído mejor los elementos de que disponían para aquella obra. Pensamos que en la lucha en contra de los más sutiles y encarnizados enemigos del hombre—los que generan la tuberculosis y la sífilis — hay positivas ventajas en presentarles un frente único con un estado mayor bien organizado y a las órdenes de un sólo jefe supremo, el Director de Sanidad.

Se trata de la organización sanitaria de la nación, de la obra de mayor trascendencia en la conservación de nuestra raza y de la salud misma del país. Que nuestras autoridades locales prescindan temporalmente de las prerrogativas que incuestionablemente les asigna la vieja Constitución del Estado, facilitando de ese modo la noble y bien inspirada tarea en que está empeñado nuestro Ministro de Higiene y, estamos ciertos de que antes de muy poco estarán ellas mismas convencidas de haber contribuído así poderosa y eficazmente a la gran obra de prosperidad y riqueza nacional que comporta la conservación y protección de la salud de sus hijos.

Dr. L. S.

## HUGO D. BARBAGELATA

Se encuentra entre nosotros, por unas horas apenas, el gran publicista uruguayo, señor Hugo D. Barbagelata, honroso producto de la noble República Oriental. Miembro de una familia de profesores, jurisconsultos e historiadores, el señor Barbagelata, ha residido durante dieciséis años en París, es decir casi la mitad de su vida, pues nació en 1886. Ha militado en las letras durante los difíciles y provechosos años de la guerra europea, residiendo en la calle de Grammont, relacionado con los más brillantes intelectuales franceses.

El señor Barbagelata, es uno de tantos ibero - americanos que forman esa brillante vanguardia de nuestra cultura y pensamiento en Europa, con los García Calderón, Blanco Fombona, Pedro Emilio Coll, D'Halmar, Zaldumbide, Contreras, etc.

El nombramiento con que ha sido honrado para representar a su patria en Uruguay, prueba la tendencia moderna de entregar esos puestos a gente de pluma, por ser la más indicada para desempeñarlos.

Saludamos al señor Barbagelata y a su gran patria, deseándole grata estada entre nosotros y pronto regreso.

Panimávida

Cuidado con las falsificaciones

GRAN REMEDIO UNIVERSAL NITRO — OZONA

Lowe-Weissflog, el único comprobado por medio de la radiografía que cura tuberculosis (tisis). Pruebas a la vista. Afamado desde 1881. Cura radicalmente hígado, riñones, estómago, pulmonía, bronquitis, asma, hipertrofia, diabetes, albuminuria, reumatismo hidropesía, obesidad, raquitismo epilepsia, apoplegía, anemia, catarro intestinal, disentería, apendicitis, peritonitis, almorranas, fístulas furunculosas, enfermedades piel, sangre, enfermedades secretas. Prodigioso en aneurisma, en enfermedades corazón, cerebro, vista, espina dorsal, etc. Viruela, peste negra, hemorrágica, peste bubónica, tifus, pestes y fiebres en general, son vencidas a pocas horas con repetidos lavados intestinales y tomas. Igual tratamiento para demás enfermedades. Catecismo Nitro-Ozona, consúltelo todo enfermo, sea cual fuere el mal encontrará el medio seguro de sanar radicalmente. Pídase a Suc. Luis Lowe, Claras 149. Teléfono 1830. Casilla 602. Daube y Cía., y principales Boticas.

n|o

CHACRAS EN SANTIAGO

VENDO LAS SIGUIENTES:

1 En Quilicura, 50 cuadras regadas
1 En Renca, 70 cuadras regadas, 60 de cerros
2 En San Bernardo, 48 y 50 cuadras regadas
2 En Pirque, 50 y 72 cuadras bien regadas
1 En Puente Alto, 80 cuadras bien regadas
2 Frente carros eléctricos, 40 y 95 cuadras
1 Al Oriente Providencia, 70 cuadras regadas
1 En Independencia, 100 cuadras regadas
1 En camino Maipú, 82 cuadras bien regadas
3 Entre Santiago y San Bernardo, de 10, 20 y 30 cuadras

Ricos suelos, precios comerciales, fácil pago

ALEJANDRO GREENE CRUZAT
SECCION FUNDOS
ALEJANDRO GREENE VALVERDE
TEATINOS 86 — CASILLA 3722

Zapallar

LINDO CHALET AMOBLADO.—5 dormitorios, salón, comedor, pieza de toilette, pieza de servidumbre, dependencias. Terraza. Acetileno. Canon: $ 3,500 por la temporada.

CHALET.— 7 dormitorios, salita, salón, comedor, pieza de baño, pieza servidumbre, dependencias, terraza. Canon: $ 3,500 por la temporada. Linda vista. Abundante agua potable.

CHALET DE DOS PISOS A LA ORILLA DEL MAR.—Situación espléndida. —Salón, comedor, ocho habitaciones. Acetilene. Canon: $ 5,000 por la temporada.

Carlos Ossandón B.

Bandera 163.—Teléfono 1060.

Bandera 168

FABRICACION

DE PUERTAS, VENTANAS Y GALERIAS DE TODAS CLASES

hace y tiene lista para entrega inmediata

LA REPUBLICA

Barraca y Fábrica de Maderas.

DOMEYKO 2354
Teléfono 182 Parque

D—5

CALVICIE

Es curable con

Específico Benguria

CANAS, grasas, aceites y seborreas.

Dr. R. Benguria B.

MONEDA 875

INFORMACIONES CABLEGRAFICAS DEL EXTERIOR

DE NUESTROS CORRESPONSALES ESPECIALES VIA EASTERN Y ALL AMERICA CABLES INC. Y DE "THE UNITED PRESS". LOS ORIGINALES DE TODOS LOS CABLEGRAMAS QUE SE INSERTAN EN ESTA SECCION ESTAN A DISPOSICION DEL PUBLICO EN ESTA IMPRENTA.

# Jorge V inauguró ayer el nuevo parlamento británico

## En el discurso de la Corona, hizo una exposición sobre la política conservadora del Gobierno. — Se cree que la respuesta de la Cámara de los Comunes no provocará un largo debate. — Detalles de la ceremonia en la Cámara de los Lores

LONDRES 9.—A la apertura del Parlamento concurrieron todos los miembros del Cuerpo Diplomático, con sus vistosos uniformes, con excepción de los Embajadores de los Estados Unidos y de Alemania, que vestían trajes civiles.

La lectura del discurso de la Corona duró unos cinco minutos y, después de ella, Sus Majestades regresaron a palacio mientras los miembros de la Cámara de los Comunes volvían a su sala donde la sesión fué suspendida hasta las 3 de la tarde, hora en que se tratará de la respuesta al mensaje real.—(U. P.)

LONDRES 9.—Uno de los guardias que se encontraba frente a la Cámara de los Lores, sufrió una fatiga y cayó sobre su bayoneta que le atravesó el mentón. Hubo de ser llevado al hospital. —(U. P.)

LONDRES 9.— El Rey, en su discurso al Parlamento, hizo las siguientes declaraciones:

"Mis relaciones con las potencias extranjeras siguen siendo amistosas.

"La campaña de hostilidad a los derechos e intereses británicos en el Egipto y en el Sudán, inspirada más bien que refrenada por el Gobierno de Zaghloul Baja culminó con el asesinato de Sir Lee Stack en las calles de El Cairo y obligó a mi gobierno a pedir que se enderezara la situación.

"Las peticiones de Gran Bretaña, que han sido aceptadas por el actual Gobierno egipcio tienden a asegurar el respeto para aquellos intereses, que son de vital importancia para mi Imperio y que mi Gobierno reservó especialmente a su absoluta discreción cuando se retiró mi protectorado sobre el Egipto".

En seguida, anunció que pediría al Parlamento la ratificación del tratado comercial anglo-alemán y también del tratado anglo-italiano respecto de Jubaland.

Comunicó que el príncipe de Gales visitaría el Africa del Sur el año próximo y que, además, se había aceptado la invitación del Presidente Alvear para que el príncipe visitara Argentina ese mismo año.

Se manifestó convencido de que la estrecha cooperación con la India y los Dominios, en todas las cuestiones de interés mutuo, constituye la base industrial y el aumento de la unidad y fuerza del Imperio. "Este será uno de los principios dirigentes de la administración del Gobierno"—agregó.

Declaró que el Gobierno tenía la intención de fomentar el comercio inter-imperial, que es importantísimo, y que "proposiciones basadas en las recomendaciones formuladas por la Conferencia Económica Imperial del año 1923 serán presentadas con el propósito de conceder nuevas preferencias a las mercaderías importadas a Inglaterra desde las otras regiones del Imperio".

Más adelante expuso que seguía con hondo interés las importantes deliberaciones de la Liga de las Naciones.

Recordó que Mr. Austen Chamberlain había ido a Roma para asistir al Consejo de la Liga de las Naciones y conferenciar con los premiers Herriot y Mussolini.

"Mi Gobierno—continuó—no ha tenido todavía tiempo de estudiar, en consulta con los Dominios, el protocolo referente a la solución pacífica de las disputas, acordado en la última Asamblea de la Liga con la atención que requiere su carácter, pero se ha iniciado ya el examen de esa importantísima cuestión".

"Mi Gobierno no puede recomendar—agregó más adelante—a la consideración de la Cámara de los Comunes los Tratados firmados en Agosto último con la Unión de las Repúblicas socialistas sovietistas.

"Es mi deseo que el intercambio normal anglo-ruso no sea interrumpido y había confiado en que era posible alcanzar este objetivo mediante el estricto cumplimiento de esas condiciones de amistoso intercambio internacional que, en repetidas ocasiones, habían sido planteadas ante el Gobierno del Soviet y que éste había aceptado, especialmente en el momento de establecer relaciones diplomáticas.

"El acuerdo comercial de Marzo de 1921 contiene todo lo que, por ahora es posible hacer para fomentar el comercio mutuo".

En otra parte de su discurso manifestó:

"El Gobierno se propone, de acuerdo con la decisión adoptada por la última Conferencia Imperial, continuar en los planes elaborados ya para el engrandecimiento de la base naval de Singapore".

Respecto de los asuntos internos, recomendó las mayores economías posibles, compatibles con la seguridad y eficiencia.

"Las actuales crecidas contribuciones—continuó—constituyen un obstáculo para el resurgimiento de las empresas y para el empleo de los desocupados".

Se manifestó muy preocupado por el problema de la falta de trabajo, a la cual dedica el Gabinete una continua atención y declaró que esperaba que "las condiciones económicas y políticas, que están más estables en el mundo entero, así como el mayor desarrollo de las facilidades para el comercio inter-imperial fomentaría el comercio tanto doméstico como externo".

Anunció que estaba en estudio y en breve sería sometido a la consideración del Parlamento un proyecto para salvaguardiar los empleos "en las industrias eficientes donde, después de una prolija investigación, ha quedado demostrado que es necesaria semejante acción excepcional".

Finalmente mencionó la necesidad de solucionar los problemas de la escasez de viviendas, educación, pensiones de vejez, agricultura, carestía de la vida y otros de carácter interno.—(U. P.)

LONDRES, 9. — El Rey inauguró hoy, oficialmente, el período de sesiones del Parlamento. (U. P.)

LONDRES, 9.—El Rey Jorge V inauguró hoy oficialmente la primera sesión del nuevo Parlamento que ya había iniciado informalmente sus labores la semana pasada, con la organización de su mesa directiva y juramento de sus miembros.

El discurso de la Corona, dando a conocer la política del nuevo Gobierno, no causó sorpresa alguna por cuanto era ya conocida la política de Mr. Baldwin y la única curiosidad que había al respecto era ver hasta dónde tenía la intención de realizarla el próximo período de sesiones.

La inauguración oficial fué caracterizada por el acostumbrado despliegue de magnificencia y la compacta muchedumbre que ocupaba las calles desde el Palacio de Buckingham hasta el de Westminster, aclamó calurosamente al Monarca, a quien acompañaban su esposa la reina María, los otros miembros de la familia real y los grandes dignatarios del Estado. Tropas estaban formadas a todo el largo del camino que debía seguir Su Majestad y un resplandeciente escuadrón de guardias con corazas, escoltaba la célebre carroza que ocupaban el soberano y su esposa.

A su llegada a la entrada real de la Cámara de los Lores, los soberanos fueron recibidos por los altos funcionarios, con heraldos, reyes de armas, etc., todos con sus tradicionales antiguos uniformes. Se dirigieron inmediatamente al vestuario y, después de vestir las largas capas de púrpura y armiño encabezaron un imponente desfile que se dirigió hacia la Cámara de los Lores.

El golpe de vista que presentaba la Cámara Alta, cuando sus Majestades entraron, era soberbio pues todos los pares estaban con sus uniformes de gala, mientras sus esposas cargaban joyas de gran valor y, por doquier, se notaba un despliegue de lujosos trajes de invierno.

Una vez que los Reyes hubieron ocupado sus sitios en el Trono, se llamó a los miembros de la Cámara de los Comunes para que oyeran el discurso real, por medio de un funcionario conocido con el nombre de Caballero Ugier de negro ropaje, que cumplió su cometido de acuerdo con un ceremonial establecido desde hace mucho tiempo.

El Príncipe de Gales ocupó un trono situado a la derecha del Rey, pero algo más bajo que el de Su Majestad mientras que el Duque de York tomaba colocación al principio de las filas ducales.

El premier Mr. Baldwin, los principales miembros de su Gabinete, los leaders de la oposición y demás miembros de la Cámara de los Comunes, llegaron en procesión hasta la barra de la Cámara de los Lores y, en ese momento, el Lord Canciller, poniendo una rodilla en tierra, entregó al Rey un ejemplar en pergamino su discurso, que Su Majestad empezó a leer con voz clara e impresionante.

Al terminar el discurso, la comitiva real regresó al Palacio de Buckingham y el Parlamento suspendió su sesión hasta las 3 de la tarde, hora en que volverá a reanudar sus labores con el debate de la respuesta que se dará al discurso de la Corona.

De costumbre, esa respuesta provoca acalorados debates y se presenta toda clase de enmiendas, que son provocadas por la declaración general de política del Gobierno. Fué esa respuesta la que, el año pasado, provocó la caída de Mr. Baldwin, y llevó a los laboristas al Gobierno, durante diez meses. En el caso actual, sin embargo, difícilmente podrá el debate provocar enmiendas, de parte de la desconcertada oposición, que puedan molestar al Gobierno pues, en todo caso, la abrumadora mayoría conservadora rechazará todas las enmiendas y el debate no durará sino uno o dos días, pasados los cuales el Parlamento suspenderá sus sesiones hasta Enero.

Una de las primeras cosas que tratará de hacer el Gobierno conservador, será llevar a cabo una prolija investigación respecto de la acción del Gobierno laborista en el sobreseimiento del proceso por sedición iniciado contra el editor Campbell, de la publicación comunista "Worker's Weekly".

Mr. Ramsay Mac Donald llamó a elecciones generales después de haber sido derrotado en la Cámara de los Comunes por su negativa para llevar a cabo esa investigación y los conservadores, lo mismo que los liberales, no se sienten dispuestos a abandonar esa cuestión.

Es también probable una investigación respecto de la carta de Zinoviev, en vista del fracaso del último Gabinete en sus tentativas para pronunciarse sobre la autenticidad de dicho documento.—(U. P.)

LONDRES 9.— En la Cámara de los comunes Mr. R. G. Ellis, vestido con uniforme militar, planteó la cuestión de la respuesta al mensaje de la Corona, declarando que el resultado de la elección había demostrado que las masas populares habían quedado satisfechas con el experimento y que había quedado demostrado que el Gobierno de la minoría era un fracaso.

Fué secundado, en sus declaraciones, por Lord Balniel, que se presentó en traje de corte.

El leader laborista Mr. Ramsay Mac Donald manifestó que estaba satisfecho con el "suave párrafo del discurso del rey referente a Rusia" y anunció que plantearía la cuestión referente a la autenticidad de la carta de Zinoviev en la próxima semana, pues ella no había sido sino una "trota electoral".

Respecto de la parte del mensaje de la Corona que recomienda las preferencias, declaró que el país en 1923, había reconocido la preferencia imperial y que no se había pronunciado al respecto de 1924.

"El premier — agregó no tiene mandato de persona alguna para establecer protecciones en la reforma del arancel aduanero".

El leader liberal Mr. Lloyd George, lamentando que el discurso del rey no mencionara las deudas interaliadas, preguntó al premier Baldwin si Gran Bretaña participaba en las negociaciones iniciadas en Washington con Francia y "tal vez con Italia", preguntando además si el premier pensaba tomar alguna decisión respecto de la percepción de las sumas adeudadas a Inglaterra por los otros aliados.

Mr. Lloyd George declaró que se alegraba de que el Gobierno, a pesar de rechazar los tratados, no se proponía romper las relaciones con Rusia.

Hizo notar que cerca de la mitad del producto del impuesto a la renta, en Gran Bretaña, se destinaba a pagar las deudas contraídas con sus propios aliados, por dinero prestado a nombre de los ciudadanos.

"En este momento, preguntó, Washington las negociaciones entre los Estados Unidos y Francia y, posiblemente también Italia. Representados en ellas? No es agradable pedir a los aliados que paguen sus deudas para los Estados Unidos no han vacilado en elevar cuando tenían millones de desocupados. Ahora un millón, pero las deudas han sido canceladas.

"El pueblo británico en el mundo entero, el que debe pagar mayores contribuciones, no el derecho de saber si Francia pagando a los Estados Unidos en la misma forma que actualmente, si continúa, actualmente treinta millones de libras esterlinas a los cientos de tenedores de bonos norteamericanos que hay en Norte América, dineros pedidos en nombre de otros aliados se estuvieran en frente a las obligaciones contraídas con nosotros.

¿Se propone el Gobierno tomar alguna decisión al respecto?

Más adelante reconoció que el Gobierno estaba obligado a tomar una enérgica actitud respecto pero lamentó que se hiciera esa cuestión a la de la seguridad del Nilo que debiera ser resuelta por un arbitraje como que podría ser el de la Liga de las Naciones.

Desde la firma del protocolo de Ginebra el Gobierno tuvo que afrontar una situación difícil que debe resolver si sigue o no de las resoluciones de Ginebra, que compromete a Gran Bretaña a iniciar hostilidades con Europa, tándose de fronteras. Manifestó esperanza de que el Gobierno sería cuidadosamente las consecuencias de su actitud en la opinión pública de América, miembro de la Liga (U. P.).

# EL CONSEJO DE LA LIGA DE LAS NACIONES POSTERGA LA DISCUSION DEL PROTOCOLO DE GINEBRA

## Adopta esta resolución accediendo a una petición de Gran Bretaña

ROMA, 9.—El Consejo de la Liga de las Naciones aceptó por unanimidad la petición de Gran Bretaña, tendiente a postergar hasta la reunión del Consejo de Marzo próximo la discusión del Protocolo de Ginebra y la preparación de la Conferencia de Desarme.—(U. P.)

ROMA, 9.—A pesar de haber postergado, a petición de Gran Bretaña, la conferencia del desarme, el Consejo adoptó los planes tendientes a la creación de una comisión de coordenación destinada, eventualmente, a concretar el programa de desarme de la Liga.

La comisión se compondrá de los miembros del Consejo o de sus reemplazantes, y de expertos que representarán a los consejeros técnicos de la Liga sobre desarme.—(U. P.)

ROMA, 9.—Mr. Chamberlain, dirigiéndose al Consejo de la Liga de las Naciones, formuló la siguiente declaración:

"Gran Bretaña solicita que se postergue el protocolo de Arbitraje con el único propósito de obtener el tiempo necesario para consultar a los Dominios y para que lo estudie el nuevo gobierno. Reconocemos su gran importancia y esta es una razón más para que aquellos que lo firman conozcan completamente la extensión de sus obligaciones. No puedo por ahora indicar cuál será la actitud definitiva de Gran Bretaña al respecto porque aún no hemos adoptado decisión alguna y solamente pedimos que se nos conceda el tiempo necesario para estudiarlo antes de fijar nuestra posición".—(U. P.)

ROMA, 9.—M. Briand, hablando en el Consejo, dijo:

"Francia conoce el gran aprecio que Inglaterra tiene por la Liga de las Naciones y reconoce que el nuevo Gobierno necesita estudiar el Protocolo, lo que justifica su petición para que se postergue el asunto.

"Francia espera solamente que el Parlamento ratifique el Protocolo y está lista para cumplir las obligaciones que éste establece".—(U. P.)

ROMA, 9.—El Consejo acordó a la Comisión de Desarme de la Liga, en Ginebra, el 16 de Febrero, para redactar la convención de control, por los gobiernos, de la manufactura privada de elementos bélicos y para que notifique al Consejo del momento oportuno para invitar a los Estados Unidos a participar en ella.

Decidió que la Conferencia destinada a lanzar esa convención de control se reuna en inebra el 4 de Mayo.—(U. P.)

ROMA, 9— Salandra dió la bienvenida a los delegados al Consejo de la Liga de las Naciones. Dijo:

"El Gobierno de su Magestad reconoce la cortesía del Consejo que eligió la gloriosa capital italiana para sesionar. Italia se enorgullece de dar hospitalidad a la Liga. Italia solamente desea la paz y el progreso. Cree que sin la solidaridad, el mundo no podría avanzar en la vida civilizada. Dió ya al mundo uno de los períodos más largos de paz. Por ello es justo que el Mundo aprecie la presencia en Roma de la institución que trata de dar a los pueblos una paz duradera. Que jamás se imponga la preponderancia de un pueblo sobre otro pueblo, sino la concordia de todos."

El representante del Brasil, señor Mello Franco, respondiendo, dijo:

"Agradezco a nombre del Consejo la gentil hospitalidad de Italia."

Recordó que ya el Consejo se había reunido en Roma en 1920, cuando la Liga apenas tenía algunos meses de vida. "Hoy-agregó-se halla celebrando su trigésima segunda sesión. Las cuarenta cuestiones que figuran en el programa indican la creciente importancia de la Liga, en la política universal"

Declaró que la presencia del Ministro de Relaciones británico constituía una nueva indicación del interés de Inglaterra hácia la Liga". (U. P.)

ROMA, 9.—El Consejo resolvió nombrar una comisión de juristas internacionales para que modifiquen las leyes internacionales, antes de llegar a un acuerdo con Italia, sobre la creación del Instituto de la Liga en pro de la unificación de las leyes, a fin de que se pueda laborar en armonía con dicha comisión.

Quiñones de León firmó a nombre de España el protoolo de Ginebra, siendo ya dieciseis los firmantes.

Se anuncia que la Comisión de Salud Pública de la Liga había iniciado el estudio de la tuberculosis. Sobre el estudio de la enfermedad del sueño, se informó que este mal se empeoraba, por lo que todas las naciones obraban para adoptar una legislación preventiva.

El Consejo aceptó la invitación italiana para participar en la primera Conferencia [illegible] contra la malaria, que se reunirá en la Roma, en la Primavera de 1925.

Se resolvió designar en las presentes sesiones a un país latinoamericano, para que este permanentemente representado en la comisión consejera de la Liga sobre la cuestión del opio.

Se resolvió llamar la atención de la Liga hacia la conveniencia de que se apruebe el proyecto sobre creación de una comisión que adopte las señales comunes y la terminología internacional aérea.—(U. P.).

ROMA, 9—El Consejo de la Liga de las Naciones acordó definitivamente realizar la próxima Conferencia Internacional sobre control en la manufactura y el tráfico de armas. Norte América prometió concurrir oficialmente a dicha conferencia. Se cree que se propondrá la adopción de un nuevo tratado internacional, que reemplace al de Saint Germain, el que, por no haberlo ratificado Norte América, perdió prácticamente, su vigencia.—(U. P.).

Roma, 9.—Salandra manifestó, entre otras cosas, en el Consejo de [illegible] no aceptaba la postergación de la discusión del protocolo de Ginebra en los términos expresados por Inglaterra.—(U. P.)

ROMA, 9.—El Departamento de Estado norteamericano, por intermedio de su representante diplomático en Roma, manifestó que Estados Unidos está dispuesto a participar en la Conferencia Internacional sobre Centro del Tráfico de Armas, expresando que preferiría que esa reunión se celebrara en Abril o Mayo del año entrante.—(U. P.)

ROMA, 9.—Los delegados del Japón, Bélgica, España y Uruguay, anunciaron que aceptaban la solicitud británica para postergar la discusión del protocolo de Ginebra.

Mello Franco declaró que el Brasil aceptaba la postergación, convencido de que dadas las esperanzas con que el mundo acogió la adopción del protocolo por la Asamblea de la Liga, no se decepcionaría de hoy a Marzo del año venidero.

Manifestó su confianza en que traería consigo la paz, la seguridad y el desarme, con el arbitraje obligatorio.—(U. P.)

ROMA, 9.—Los delegados austriacos, Grumberg y Schuler conferenciaron con el premier Mussolini sobre diferentes cuestiones relacionadas con la restauración económica de Austria.

El delegado belga señor Hymans visitó a Mussolini, con quien conferenció sobre cuestiones que interesan recíprocamente a Italia y a Bélgica.—(U. .)

Roma, 9.—El rey concederá mañana una audiencia especial al ministro de Relaciones de Gran Bretaña, Chamberlain.—(U. P.)

# EL PRINCIPE DE GALES VISITARA ARGENTINA

## Invitado por el Presidente Alvear, realizará oficialmente esta visita en Agosto u Octubre de 1925

(Correspondencia cablegráfica de Luis María Alvarez, especial para "La Nación")

BUENOS AIRES, 9. — Otro Príncipe vendrá a América. Ha quedado así confirmada la información de que el Príncipe de Gales visitará la Argentina. La noticia que había circulado hasta ahora como un simple rumor, había tenido base, sin duda, en la conocida afición a los viajes del ilustre heredero de la corona inglesa, que lo ha hecho popular en los pueblos misteriosos del Oriente y en los altos círculos de las ciudades europeas y americanas del norte, donde ha sembrado unánime simpatía, tanto por su sencillez, cuanto por su franqueza de carácter y por los atractivos de su inteligencia vivaz y comunicativa.

Quienes lo han tratado, conservan de él un recuerdo muy afectuoso. El ilustre Príncipe procede con gran acierto al saber conciliar su muy elevado abolengo con la naturalidad democrática de un simple ciudadano. Las damas, conversando con Su Alteza, no pueden ocultar el elogio que les merece su cultura gentil, su fino espíritu, noble y caballeresco, templado en la tradición gloriosa de una casa como la suya.

La visita de este alto emisario motivará en Buenos Aires una gran demostración de simpatía, que se hará extensiva a la tradicional amistad que nos liga al Reino Unido, vinculado a nuestras actividades económicas y financieras, desde que dimos el primer paso como país independiente.

Esta vinculación se intensificó en forma asombrosa con el transcurso del tiempo, aportándonos buena parte de nuestra actual pujanza.

Al confirmarse la grata noticia, se asegura que el Príncipe de Gales viene a Buenos Aires invitado por el Presidente de la República, Excmo. señor Alvear.

La Cancillería ha confirmado la noticia respecto de la visita al país del Príncipe de Gales. La invitación fué hecha hace poco tiempo por intermedio del Ministro en Londres, cediéndose al deseo de que el Heredero de la Corona inglesa conociera la República.

La contestación del Rey Jorge V, al aceptar la invitación del doctor Alvear, ha sido sumamente amable. No se ha dado a la publicación ninguna información oficial sobre el particular, por no haberse fijado aún la forma definitiva, ni la fecha en que tendrá efecto la visita.

Sin embargo, se ha anticipado la posibilidad de que la visita se realice en Agosto u Octubre próximo.

El Gobierno espera nuevas comunicaciones acerca del viaje del Heredero del trono de Gran Bretaña, para preparar oportunamente el programa de recepción y agasajos. —Alvarez. — (Especial.)

### GRAN BRETAÑA ¿VENDRA EL PRINCIPE DE GALES A CHILE?

LONDRES 9. — "The Evening Standard dice que la propuesta visita del Príncipe de Gales a la Argentina ha sido francamente bien acogida.

Lord Saint Davids declaró que probablemente fuera del Imperio, tal vez sería Argentina el país más importante. Hizo recalcar la influencia de la colonia británica en Buenos Aires, agregando que entre ambos países no había intereses encontrados. "Somos el mejor cliente de Argentina, dijo. Necesitamos de toda ella, que produce. Mientras Argentina necesita de nuestros productos manufacturados, la visita del príncipe estimulará en comercio. Indudablemente, el príncipe atravesará la pampa, y también la frontera, dirigiéndose a Chile".—(U P.)

### La ejecución de Smith en Hull

HULL, 9. — Hoy fué ejecutado Smith. Una compacta multitud esperaba frente a la cárcel, no ocurriendo incidente alguno desagradable.

El condenado se dirigió hacia el cadalso sin ayuda; oró un momento antes de que el verdugo le pusiera la capucha blanca y le empujara sobre la trampa.

Al mismo instante, las cuatro mil personas que estaban fuera de la cárcel cantaron un himno fúnebre, desmayándose numerosas mujeres.—(U. P)

# LAS POTENCIAS RECONOCEN EL ACTUAL GOBIERNO PROVISIONAL CHINO CON LA CONDICION DE QUE OBSERVE LOS TRATADOS EXISTENTES

PEKIN, 9.— De fuente autorizada se anuncia que el Cuerpo Diplomático residente ha estudiado hoy la conveniencia de enviar cuanto antes una nota a China advirtiendo al actual Gobierno de Facto de que, sea cual fuere el gobierno permanente que se establezca deberá dar seguridades de que observará los Tratados existentes si quiere obtener su reconocimiento de jure.

El Cuerpo Diplomático está molesto por la próxima visita de Sun-Yat-Sen pues teme que uno de los primeros actos de su Administración sea la abolición de los Tratados, los que costaría después mucho restablecer, aún con un gobierno posterior de tendencias moderadas.

Se espera ansiosamente [illegible] los planes de Sun-Yat-Sen, Yuh-Siang, Wang y otros [illegible] (U. P.)

PEKIN, 9.— El Cuerpo Diplomático envió una nota al Ministro de Relaciones Exteriores, [illegible] dole del reconocimiento del Gobierno provisional con la condición de que observe los tratados existentes y que su conducta será observada por cualquier gobierno permanente que lo reemplace. (U. P.)


CORREAS SIN FIN

ESPECIALES PARA TRILLADORAS

RECIEN HEMOS RECIBIDO DE 7 Y 8 PULGADAS Y 96 PIES DE LARGO

En los tipos corrientes de esta acreditada marca de correas tenemos en todas las medidas.

Depto. de Mercaderías de

MORRISON & Co. — SANTIAGO

CLUB DE LA UNION

NUEVOS SOCIOS

Desde esta fecha y sólo hasta el 31 del presente, queda abierta en la Secretaría del Club la inscripción para adquirir derechos de socios de la nueva emisión que quedan disponibles.

EL DIRECTORIO.

Santiago, Diciembre 3 de 1924.

BEBA

COMO APERITIVO

un COCTAIL en COGNAC LA PARRA DE ORO y como digestivo una copa de COGNAC LA PARRA DE ORO, de la VIÑA ERRAZURIZ PANQUEHUE, se sentirá sano y reconfortado para su trabajo.

Pídalo al Depósito de esta Viña en Santiago:

SANTA ROSA 835

Teléfono 164 Matadero

PRECIO DEL CAJON: $ 144

LUIS GONZALEZ Z.

AGENTE

Cigarrillos MISTERIO OVALADOS con boquilla corcho 40¢

Cada cajetilla contiene 5¢

TENEMOS COMPRADORES PROPIOS EN EUROPA

Esto nos habilita para vender A PRECIOS REDUCIDOS UNA ENORME VARIEDAD DE ARTICULOS PARA REGALO

Porcelanas Rosenthal
Objetos de arte
Plaquées
Cristales
Estatuas
Albums para retratos
Objetos de cuero
Lapiceras fuente
Etc.

Una visita no envuelve compromiso de compra

GRIMM & KERN

ALMACENES GROTRIAN-STEINWEG Y MANTIAGO

AHUMADA 99, esq. MONEDA

JARABES DE HORCHATA, GRANADINA Y LICORES SURTIDOS

La Fábrica DESPOUY & Cía., vende el depositario ALFREDO BLANCHARD. Calle La Bolsa 83, Tel. 1890.

INFORMACIONES CABLEGRAFICAS DEL EXTERIOR

DE NUESTROS CORRESPONSALES ESPECIALES VIA EASTERN Y ALL AMERICA CABLES INC. Y DE "THE UNITED PRESS". LOS ORIGINALES DE TODOS LOS CABLEGRAMAS QUE SE INSERTAN EN ESTA SECCION ESTAN A DISPOSICION DEL PUBLICO EN ESTA IMPRENTA.

# Con gran brillo se celebró en Lima el Centenario de Ayacucho

## Las festividades oficiales de ayer en la capital peruana revistieron solemnidad. – En la mañana, el Presidente y Embajadas concurren a un Te Deum, y en la noche se realiza un banquete seguido de una recepción en el Palacio de Gobierno. – En Europa y en América se conmemora con diversos actos el histórico aniversario.

LIMA, 27. — El Presidente de la República, contestando al Embajador de la Santa Sede, cuando éste presentó sus credenciales de Enviado Extraordinario a las festividades de Ayacucho, pronunció el siguiente discurso:

"Agradezco en nombre del pueblo y del Gobierno, las honrosas muestras de benevolencia con que nos favorece Su Santidad, cuya bendición apostólica recibimos con veneración. Añade así el Jefe de la Iglesia, una nueva prueba de fraternal afecto a las muchas que nos tienen dadas, para que aumente más, si cabe, nuestro amor filial."

"Dignaos presentar al Sumo Pontífice, los votos que el pueblo y el Gobierno del Perú, hacen por su bienestar personal y por la creciente grandeza de la Iglesia Católica y Romana."

El Presidente, contestando al Embajador Extraordinario de Colombia, dijo:

"Para fortuna de Colombia y del Perú, en las dos naciones, todo contribuye a unir; nada a separar. A apretar con espíritu generoso la unión, a eliminar del camino todo lo que estorba a la concordia, tiende la más ardiente aspiración del pueblo del Perú y del Gobierno. Por ella trabajar animado por esa fe que pulveriza los obstáculos, cuando, como retribución de sus afanes, vislumbra la solidaridad de las naciones redimidas por el genio incomparable de Bolívar para establecer el reinado de la paz y de la confraternidad en el Nuevo Mundo."

"No me equivoco al deciros que mis palabras de admiración y cariño para Colombia expresan el cariño y la admiración que le profesan todos mis compatriotas. Al amparo de estos sentimientos podremos poner término feliz a nuestro deseo de fortalecer el vínculo con que la común historia y el glorioso nombre de Bolívar nos una ya indestructiblemente."

Al agredecer vuestros votos por la grandeza de mi patria y por mi ventura personal, os los retribuyo con creces, deseando prosperidad creciente a Colombia, a su patria gloriosos destinos, lo mismo que a su Presidente, modelo de estadistas comprensivos de la realidad de nuestra América." (U. P.)

El discurso del Embajador Colombiano, contestado en esta forma por el Presidente Leguía, decía en su pasaje más saliente:

"Han comprendido los conductores de las dos repúblicas, interpretando, fielmente la aspiración común, por medio de pactos fundados en la equidad recíproca, la conveniencia de afirmar para siempre su amistad fraternal, removiendo toda clase de obstáculos que pudieran impedir la obra de la civilización en ricas, dilatadas y lejanas comarcas, dando un alto ejemplo de cómo se entiende el genuino y fecundo espíritu de mancomunidad, justicia y derecho que ha de existir entre los pueblos libres de este hemisferio."

"De tal suerte contribuiremos a realizar los generosos ideales que animaron a los próceres de la epopeya de la emancipación, los que se acentuarán, a fin de que sobrevenga el desarrollo de estas nacionalidades bien definidas, al amparo de la paz y de la mutua asistencia, que les permitirá realizar debidamente sus extraordinarios y providenciales destinos." (U. P.)

BUENOS AIRES, 9. — Los diarios vespertinos reseñan ligeramente el Centenario de Ayacucho. También publican detalladamente noticias de Lima y de Santiago y de otros puntos, sobre la celebración de dicho Centenario. (U. P.)

PARIS 9. — El Ministro peruano señor Cornejo, ofreció una recepción con motivo del Centenario de la batalla de Ayacucho. Concurrieron a la Legación del Perú más de dos mil suramericanos.—(U. P.)

LA PAZ 9.—Se ha oficiado en la Catedral un solemne Te Deum con asistencia del Presidente provisorio, Ministros de Estado y Cuerpo Diplomático, en acción de gracias con motivo del centenario de la batalla de Ayacucho. Los diarios registran informaciones sobre la llegada del Presidente Saavedra a Lima, detallando los honores y agasajos que se le tributaron.—(U. P.)

RIO JANEIRO 9.—La prensa dedica largos artículos a la batalla de Ayacucho. El Ministro peruano ofreció una recepción. El Instituto Geográfico e Histórico, celebrará una sesión solemne, a la que asistirá el Presidente Bernardes.

El presidente del Aero Club telegrafió a su colega de Lima y también al de Buenos Aires, felicitando a este último por el hermoso vuelo del aviador Hillcoat. (U. P.)

BALBOA 9.—Con ocasión del centenario de la batalla de Ayacucho, el día de hoy fué declarado feriado. Se realizaron varias demostraciones.

El comandante don Alejandro Vinces, que comanda el crucero peruano "Almirante Grau", que se encuentra en Balboa, ofreció hoy una recepción a bordo. —U. P.)

BERLIN 9.—El centenario de la batalla de Ayacucho ha sido celebrado en Berlín por entidades alemanas y latino-americanas.

Un teniente coronel peruano dió una conferencia, en la cual describió la batalla, llegando a comparar a Bolívar con Aníbal.

Asistieron a esta conferencia varios Ministros suramericanos hombres de negocio.—(U. P.

### Un diplomático chileno participa en los festejos

BUENOS AIRES, 9.— Los diarios dedican páginas especiales al centenario de Ayacucho. Debido a haberse declarado día feriado, la ciudad ha estado comercialmente paralizada. Los diarios publican una sección especial redacionado con ed servicio telegráfico de Lima sobre los festejos. Los gobiernos provinciales arhirieron a la conmemoración del centenario. (U. P.)

PARIS, 9.— Herriot presidió la fiesta de la Soborna, celebrando el centenario de Ayacucho. Asistieron el Presidente Doumergue, el general Gourand y numerosos diplomáticos latinoamericanos. Se notó la presencia del Encargado de Negocios de Chile, señor Morla Lynch, siendo la primera vez en catorce años, que el gobierno chileno se hace representar en una manifestación peruana.

La Soborna estaba adornada con banderas francesas y peruanas. Una banda republicana amenizó el acto. (U. P.)

PARIS, 9.—En representación de los americanos residentes en París y con ocasión del centenario de Ayacucho, el Ministro de Venezuela, colocó una corona en la tumba del Soldado Desconocido y otra en aquella parte del Arco de Triunfo en que figura el nombre del general Miranda Concurrieron a esta sencilla ceremonia, numerosos diplomáticos, entre otros, el Embajador de Estados Unidos, Mr. Kerrick y le brasileño, señor Souza Dantas. Concurrieron además, centenares de suramericanos.—(U. P.)

NUEVA YORK, 9.—Mr. John Barret, ex-director de la Unión Panamericana, ha declarado a la United Press, refiriéndose a la Batalla de Ayacucho, que este suceso no es solamente importante en la historia del Perú y en la de Sur América, sino en todo el hemisferio occidental, porque su influencia, aparte de haber traído por consecuencia el establecimiento permanente de la independencia de las democracias suramericanas, había repercutido también en Norte América.

Agregó Mr. John Barret al corresponsal de la United Press, que para evidenciar prácticamente la importancia del acontecimiento, en su carácter de Presidente del grupo Internacional Panamericano de la Unión, que cuenta con más de diez mil miembros en todo el país, entre hombres y mujeres, se había comunicado con los profesores de historia de muchas partes y de las principales universidades, pidiéndoles que hicieran comprender a los alumnos la gran importancia de la fecha que hoy se conmemora, lo que con anterioridad a su petición, ya habían hecho muchos por propia iniciativa. —(U. P.)

NUEVA YORK, 9.— Varios centenares de prominentes miembros de la colonia suramericana, huéspedes o amigos de la Sociedad Panamericana, se reunieron hoy en el Hotel Plaza, desde donde se dirigieron en automóviles al Central Park, donde una comisión especial colocó una corona en el monumento a Bolívar.

Participaron en la ceremonia, Mr. Root y otras personalidades. El acto fué solemne, sencillo y significativo.

El centenario de Ayacucho ha sido conmemorado con otros actos.— (U. P.)

NUEVA YORK, 9.— A la ceremonia realizada junto al monumento a Bolívar concurrieron, además del Cónsul General del Perú, los cónsules generales de todas las repúblicas suramericanas. Estuvieron presentes, también Mr. John Barret, Mr. John Merrill y otros leaders del movmiento panamericano.—(U. P.)

WASHISGTON, 9. — Personas vinculadas a los círculos oficiales de la Casa Blanca, comentando las festividades de Ayacucho, han declarado que el Gobierno norteamericano, al responder a la invitación del Gobierno peruano, con el envío del General Pershing, Norte América, había querido manifestar especialmente su deseo de cooperar en este acto en que se conmemoraba la extensión de la libertad humana, y, por otra parte, había querido demostrar su gran interés por los países americanos, al propio tiempo que su anhelo de estrechar muy amistosas relaciones con los países amigos, si es que ellas pueden ser aún más estrechas que en la actualidad.—(U. P.).

LIMA, 9.— La animación de hoy, en calles y plazas, ha sido mayor, si cabe, que la de ayer. La muchedumbre invadió desde las primeras horas de la mañana la Plaza de Armas, desde donde pudo admirar el nuevo edificio del arzobispado, con su hermosa fachada.

Las bandas militares, tocaban aquí y allá, mientras las tropas tomaban colocación en los alrededores de la Plaza, preparándose para el te-deum. El Presidente Saavedra, escoltado por la guardia presidencial, llegaba a la plaza a las 10 A. M.

Los balcones de las cercanías estaban repletos de gente, que se apresaba para ver a los dos presidentes, a su paso desde el Palacio a la Catedral.

A las diez y media de la mañana la plaza presentaba un fantástico y resplandeciente aspecto, debido principalmente a los flamantes uniformes de las tropas y a la profusión de banderas peruanas y de todos los países que se han hecho representar en los festejos

En la ceremonia del te-deum, la oración estuvo a cargo del obispo de Cuzco, monseñor Farfán.

Terminado el te-deum, el Presidente Leguía, el de Bolivia y los embajadores se dirigieron a la Casa de Gobierno, donde el Primer Magistrado recibió los saludos de los diplomáticos.

Los principales números del programa de la tarde fueron, la inauguración del monumento al Mariscal Antonio José de Sucre, en la plaza Sucre. Centenares de escolares cantaron el himno de Ayacucho.

A las nueve de la noche se servirá en el Palacio de Gobierno un banquete ofrecido por el Presidente Leguía al Presidente Saavedra y a los jefes de embajadas.

A las once tuvo lugar una gran recepción en Palacio, en honor de las embajadas.— (U. P.)

# UN RAID AEREO A LIMA QUE FRACASA

## Los pilotos Etcheverry y Luro tienen que abandonar su empresa en Salta

### (Correspondencia cablegráfica de L. M. Alvarez especial para "La Nación")

BUENOS AIRES, 9.—Los principales diaros dedican páginas a la historia y episodios inherentes a la batalla de Ayacucho. "La Prensa" ha publicado un suplemento especial, con colaboraciones literarias e historias que señalan aquel acontecimiento.

Todas las publicaciones coincide en reconocer que es la de hoy una fiesta para la América toda.

Los principales edificios públicos y muchos particulares han adornado hoy sus frentes con banderas argentinas y peruanas.

En la tarde, el Ministro del Perú ofreció una recepción en su residencia particular, que alcanzó las proporciones de una fiesta social. Ha contribuido a la significación de la fecha que se rememora, la circunstancia de haberse decretado feriado por el Ejecutivo. (Especial.)

BUENOS AIRES, 9.— Han desistido de su raid a Lima los pilotos Etcheverry y Luro, obligados por un accidente que les ocurrió hoy al querer cruzar la cordillera desde Salta. Llega en este momento el siguiente telegrama en el que se informa de esa determinación:

Después de haberse comprobado que las condiciones atmoféricas se mostraban hoy mas o menos favorables para reanudación del vuelo en dirección a Antofagasta los pilotos Etcheverry y Luro resolvieron esta madrugada partir. Con ese objeto, a las 6.15 A. M., se puso en marcha el motor, hallándose presentes el mecánico y algunas personas. Funcionando el motor el avión recorrió el campo buscando un viento favorable para el ascenso, pero no bien hubo llegado a unos setenta y cinco metros del punto de partida, uno de los neumáticos hizo explosión, originando el hundimiento del pesado aparato. Esto motivó la rotura del plano inferior de la hélice. Los desperfectos no se pueden reparar de inmediato en Salta.

Los pilotos resultaron ilesos y sólo se han concretado a lamentar el accidente que los ha imposibilitado para llegar a Lima como lo hiciera el piloto Hillcoat. Por esta razón, los aviadores han desistido de proseguir el vuelo, resolviendo embarcarse en el nocturno de hoy, en dirección a la capital federal, llevando también el aparato".

El Aero Club Argentino, entidad que patrocinaba el raid, ha recibido en los mismos términos la noticia, habiéndose resuelto enviar un despacho a los pilotos, haciéndose constar el pesar que ha causado el percance. Alvarez. (Especial)

"VALET AUTO-STROP"

LA MAQUINA DE AFEITAR SIN IGUAL

Por su perfección y gran economía que proporciona.
La única que asienta y da filo a sus propias hojas.
En venta en todas las casas del ramo.

# ¿Cual será la organización del próximo gobierno alemán?

## ¿Gran coalición, triángulo republicano o bloque burgués? – Se cree que los republicanos no podrán aprovechar íntegramente su victoria

WASHINGTON, 9. — El portavoz del Presidente Coolidge en la Casa Blanca, interpreta el resultado de las elecciones alemanas, como la expresión del indudable deseo de los alemanes de dar cumplimiento al plan Dawes, mediante el cual han sido eliminados los conflictos provocados por las reparaciones.

Cree que ese resultado, es un signo prometedor de paz y prosperidad para el futuro. (U. P.)

ROMA, 9. — Mr Austen Chamberlain, al solicitar en la sesión privada del Consejo de la Liga de las Naciones que se postergara por tres meses toda discusión referente al Protocolo de Ginebra y a la preparación de la Conferencia del desarme, no discutió los méritos del proyecto ni indicó que Inglaterra se oponía a él sino que, únicamente, pidió tiempo para estudiarlo.

El Consejo, al aceptar la insinuación, ha dejado claramente establecido que dicha postergación no perjudica la cuestión y que el Consejo tiene la intención, en el próximo mes de Marzo, de ceñirse al programa preparado originalmente para su actual sesión. (U. P.)

BERLIN, 9. — En muchas partes se duda de que los republicanos puedan aprovechar ampliamente su victoria, pues los nacionalistas proclaman con insistencia que tendrán participación en el próximo régimen.

Sin embargo, los partidos republicanos, indican que están dispuestos a formar la gran coalición integrada por el partido Folk, demócratas, centristas y socialistas, a pesar de que los dirigentes de la campaña folkista fueron monarquistas.

Los políticos más experimentados creen que esta es la combinación más posible, por cuanto los centristas declaran, que no se unirán a los nacionalistas en un régimen "burgués".

Por otra parte, la gran coalición puede fracasar debido a la poca inclinación del partido Folk para asociarse a los socialistas A pesar de que tal vez tendría éxito, los republicanos vacilan en probar un Gabinete socialista-demócrata-centrista, que dependería de la benevolencia de los otros partidos.

Con todo esto, la situación se presenta nebulosa y se necesitará posiblemente bastante tiempo antes de que se despeje.

Mientras tanto, los rumores de que la zona de Colonia no será evacuada el 10 de Enero, provoca mucho descontento que, posiblemente, será causa, posteriormente, de un verdadero temporal. (U. P.)

BERLIN, 9.— El Gobierno ha dado a conocer que el resultado de las elecciones podrá, probablemente, provocar la gran coalición, formada por el partido Folk, los centristas, demócrtas y socialistas, a pesar de que no está del todo excluída la posibilidad de una coalición inclinada hacia la derecha.

Los políticos están afanados trabajando para descubrir cuál será la formación del nuevo Gabinete llegan, en general, a la conclusión de lo que más le conviene: los partidarios de la derecha se alegran de que los socialistas no hayan ganado más y sostienen que han fracasado las esperanzas de la izquierda en un gabinete republicano; por el contrario los republicanos sostienen que los partidos de la derecha, nacionalistas y fascistas combinados, han sufrido grandes pérdidas mientras que los socialistas han aumentado considerablemente sus fuerzas.

La opinión general, es, sin embargo, que el triunfo ha correspondido a los republicanos y que, a menos de alguna maniobra inesperada, los nacionalistas no podrán dictar su voluntad al Gobierno.

Pero, como los políticos tienen un juego diferente del de las otras personas, no se puede predecir aun lo que significará la victoria de los republicanos una vez que los políticos la hayan aprovechado.

Los amigos del Canciller declaran que Marx se regocija de "esta aprobación de su política externa", y agregan que es partidario de un gabinete integrado por miembros del partido Folk, centristas, demócratas y socialistas pues un gabinete "burgués", compuestos de nacionalistas, centristas y miembros del partido Folk, estaría condenado a tropezar con dificultades tanto dentro como fuera del país.

Se considera como más probable la llamada "gran coalición" pero algunos abogan en favor del triángulo republicano, confiando en que lograría, con el apoyo de los votos dispersos contar con mayoría en el Reichstag.

El Reichstag será probablemente convocado a sesión en los primeros días de Enero y mientras tanto, hay dudas de que la Sala pueda contener a todos los elegidos.

Al respecto, debe recordarse que, con el aumento considerable del número de votantes ha habido, automáticamente, un aumento de los elegidos.

Augunos hay que apuestan a que el gabinete de coalición formado por centristas, miembros del partido Folk, y demócrtas se mantendrá en el poder, con la benevolente neutralidad de los socialistas. Groat (U. P.)

BERLIN, 9.—Los últimos cómputos demuestran que los partidos que hicieron su campaña sobre una base estrictamente republicana, ganaron más de dos millones de votos, comparando los resultados actuales con los de las elecciones de Mayo, mientras que los partidos que defendían los colores nacionalistas, o sean los nacionalistas, partido Folk, fascistas y algunos otros pequeños grupos que no son sino monarquistas disfrazados, obtuvieron aproximadamente, unos veintidós mil votos más que en Mayo, lo que da a los partidos republicanos cerca de un millón de votos más que a los monarquistas.

Sin embargo, han comenzado ya las acrobacias numéricas referentes a la posible composición del nuevo Gabinete.

Los demócratas desean la gran coalición, integrada por el partido Folk y los socialistas, a pesar de las declaraciones formuladas durante la campaña por los partidarios de Stresseman contra los grupos republicanos, mientras que los nacionalistas claman por la formación del "bloque burgués", integrado por los nacionalistas, centristas, partido Folk y algunos grupos de menor importancia.

Es probable que las negociaciones al respecto durarán algunas semanas.—(U. P.)

BERLIN, 94—El Gabinete se reunirá mañana, para ocuparse del resultado de las elecciones.

Se estima que la situación puede resolverse en tres formas diferentes:

Primera, renunciando el Gabinete antes del 7 de Enero, fecha en que, según se espera, será convocado el Reichstag.

Segunda, solicitando una moción de confianza para el actual gobierno.

Tercera, presentando al próximo Reichstag un Ministerio acrecentado o alterado.—(U. P.)

BERLIN, 9.—Se sabe que el Canciller Marx tiene la intención de insinuar mañana al Gabinete la necesidad de la gran coalición, integrda por los socialistas, a quienes se ofrecerían las carteras del Interior, Trasportes, Justicia y Regiones ocupadas.

Se dice que su intención sería, si bien nada se sabe en definitiva, presentar su renuncia en el caso de que el Gabinete no acepte su plan.

Se pronostica la probabilidad del rechazo de la gran coalición por cuanto, hasta la fecha, el partido Folk, ha proclamado que no trabajará con los socialistas.

Si fracasa la gran coalición y renuncia el Canciller Marx, se tratará de formr el bloque burgués con los nacionalistas, partido Folk, centristas y algunos aliados de menor importancia de los nacionalistas.

Se dice que el Presidente Ebert estima que esa idea de un flirteo con la derecha sería un fracaso.—(U. P.).

MOSCOW, 9.—Prevalece en el Soviet la impresión de que las elecciones alemanas se llevaron a cabo antes de que se sintieran las consecuencias del plan Dawes, de suerte que no se levantó el espíritu revolucionario contra él.

El diario "Pravda" declara que los comunistas lograron una victoria moral en las urnas mientras que "Investia" declara que el hecho de que los comunistas obtuvieran dos millones y medio de votos, a pesar de las circunstancias adversas, prueba la sólida base del comunismo alemán.—(U. P.)

# ACTIVIDADES DEPORTIVAS MUNDIALES

### BEIZA SUFRE UNA NUEVA DERROTA

ES ENCIDO POR PUUTOS POR DARCY

NUEVA YORK 9.— Beiza pesó 138 libras y Darcy 135.—(U. P.)

NUEVA YORK 9.—Darcy venció por puntos a Beiza.—(U. P.)

NUEVA YORK 9.—Beiza sufrió un kock-down a causa de un fuerte derecho a la mandíbula, pero se levantó inmediatamente, y, sin descansar, volvió al ataque. Durante todo el match demostró agresividad, pero pocos conocimientos, siendo évidente la victoria de Darcy, que demostró ser un pugilista mucho más experimentado.

Romero fué presentado desde el ring a los concurrentes.—(U. P.)

### ¿SERA SUSPENDIDO VICENTINI EN ESTADOS UNIDOS?

NUEVO YORK 9.—Vicentini no se presentó ante la Comisión de Box que debía someterle a examen para determinar si, legítimamente, se podía excusar de medirse con O'Brien.

Uno de los comisarios manifestó que, probablemente, Vicentini sería suspendido por no acatar las instrucciones de la Comisión. — (U. P.)

NUEVA YORK 9.—Gibbons venció a Kid Norfolk por knock-out al sexto round en la pelea concertada entre ambos a quince vueltas.—(U. P.)

# LOS PELIGROS DEL REPLIEGUE ESPAÑOL EN MARRUECOS

## Primo de Rivera inicia una de las fases más peligrosas de sus operaciones

LONDRES 8.— El correo hispano marroquí Ben Karrich, que llegó a Gibraltar ayer, trajo la siguiente correspondencia de Webb Miller, corresponsal de la "United Press":

Primo de Rivera ha iniciado una de las más peligrosas fases de su retirada en Marruecos, pues tiene que afrontar la dificilísima tarea de hacer pasar a cerca de cuarenta mil hombres por un solo camino de montaña, angosto y tortuso, casi impracticable para los automóviles y en que apenas pueden andar seis hombres de frente mientras los moros le atacan continuamente desde las montañas vecinas.

Desde hace quince días el cuerpo principal de sus fuerzas está inutilizado en los alrededores de Zoco por las lluvias torrenciales y el camino parecía, en trechos, se un pantano de barro y, en otros, un verdadero torrente.

Ahora, después de algunos días, de sol, ha sido posible iniciar el movimiento de repliege, si bien con grandes precauciones, con pequeños contigentes protegidos por aeroplanos que arrojan bombas sobre los moros, donde quiera que los descubren.

El general Primo de Rivera ha autorizado al corresponsal para visitarle en este punto, situado a cerca de diez millas al sur de Tetuan, y que es el foco del movimiento de repliege dede Zoco Arba situada solamente a doce millas al sur, pero el recorrido de doce millas, en regiones de gran peligro, puede exijir varios días.

Acompañado de un ayudante de Primo de Rivera, el corresponsal pudo apreciar las dificultades que hay que vencer en el camino atróz en que los soldados se hundan hasta los muslos en el barro y en que no pueden avanzar los carros tirados por seis mulas ensangrentadas que, luego, caen muertas en el barro y quedan allí. Es por ese camino que trae su ejército el general Primo de Rivera.

El camino está protegido por la célebre legión de voluntarios extranjeros, cuyos efectivos ascienden más o menos a cinco mil hombres, todos ellos de un arrojo extraordinario y que siempre son colocados en las posiciones más peligrosas.

En los cuarteles generales los oficiales declaran que el promedio de la vida de los legionarios en campaña es de dos meses y que toda la Legión ha sido reemplazada ya varias veces en los tres últimos años.

El veinte por ciento de sus efectivos está formado por ex-soldados alemanes, contándose también en ella rusos, cubanos, italianos y austriacos

En la actualidad le legión está más allá de Zoco Arba, combatiendo las guerrillas de Abd-el-Krim. (U. P.)

# PRIMO DE RIVERA REITERA SU RESOLUCION DE RETENER EL PODER

## España no retendrá en Marruecos sino las posiciones más útiles. – Todas las demás serán abandonadas a los moros

MADRID 9.— Desde La Habana se enviaron treinta mil cajas de cigarros para el ejército de Africa.

Comunicaciones recibidas del Cuartel General español, que han sido transmitidas por correo hasta Gibraltar hacen saber que por primera vez el Presidente del Directori, General Primo de Rivera opina sobre la vital situación internacional europea, suscitada por la evacuación de gran parte de la zona española asignada a España por el Tratado de Algeciras. También habría anticipado sus intenciones de retener el poder y de implantar un home rule para los moros.

Esa entrevista fué concedida a un corresponsal especial de la United Press.

Las ideas expuestas por el General Primo de Rivera van a repercutir seguramente en las cancillerías de Francia e Inglaterra, que están preocupadas de los posibles efectos de la retirada española.

En sus declaraciones se indica que en el seno del Directorio Español, hay una fuerte corriente contraria a renovar la discusión internacional, aunque se cree, sin embargo, que podría rehacerse el arreglo del Norte de Africa, que tantas dificultades encontrara en 1922.

Indicó que la intervención de cualquiera otra potencia en los asuntos del Marruecos español no era posible sin una previa discusión, que resultaría una violación del tratado.

Primo de Rivera hizo resaltar su resolución de seguir en el poder hasta hallar un gobierno capaz de reemplazar al actual, agregando que le asistía la esperanza de que esto sucediera pronto.

Ayudado por el General Moore y por el Almirante Magaz, el corresponsal de la United Press, logró visitar la zona de guerra, donde anteriormente sólo un norteamericano había logrado entrar.

En la entrevista Primo de Rivera, delineó cuáles eran las posiciones que pensaba retener España.

Desde luego retendrá una zona que le permita proteger el camino de Tetuán a Tanger y otra también estrecha a lo largo de la costa occidental de la zona española, más abajo de Larache, con el objeto de proteger el ferrocarril de Tanger a Fez. Finalmente, se conservará una tercera zona, igualmente reducida para proteger Melilla. El resto se abandonará a los moros .Las líneas se resguardarán con buenas guarniciones, en las cumbres, montañas y colinas. Primo de Rivera reiteró que únicamente deseaba mantener las posiciones más útiles.— (U. P.)

### ESTADOS UNIDOS

WASHINGTON, 9.—El Departamento de Estado ha anunciado que los Estados Unidos participarán en la Conferencia Internacional que se celebrará bajo los auspicios de la Liga de las Naciones, en los meses de Abril o Mayo próximos, para estudiar las conclusiones de la Convención Internacional para reglamentar y restringir el tráfico internacional de armas y municiones de guerra.

En una nota contestará la carta enviada por la Liga en el mes de Octubre último,, preguntando si los Estados Unidos estarían dispuestos a participar en esa Conferencia.—(U. P.)

### INDIA

CALCUTTA, 9. — La situación política es cada vez más grave. Ghandi, en un notable discurso pronunciado en Lahore, prometió a sus compatriotas, que él había pensado en un plan por medio del cual los hindúes habían sido invitados a conseguir su independencia o a perder sus vidas. En seguida anunció que había cumplido su último acto político. (U. P.)

### GRECIA

ATENAS, 9.—Partidas de comunistas agrarios armados, a las órdenes de Panitsa y del coronel Grégorieff terrorizan la frontera búlgara, donde la situación es crítica.

Como consecuencia de un choque con las tropas, sesenta comunistas búlgaros penetraron a territorio griego. Serán aislados en alguna de las islas del mar Egeo.—(U. P.)

### ESPAÑA

MADRID, 9.— Todos los diarios encomian a la poetisa chilena, Gabriela Mistral, que llegó hace poco a Madrid.

Ramiro de Maestu en un largo artículo la elogia calurosamente.—(U. P.)

### AUSTRIA

#### HAINSICH ES REELEGIDO PRESIDENTE DE AUSTRIA

VIENA, 9. — En la sesión celebrada en la tarde de hoy por las dos ramas del Congreso, el señor Michael Hainsish, fué reelegido Presidente de Austria en la primera votación.

La oposición socialista, no presentó candidato y se limitó a votar en blanco. (U. P.)

### ITALIA

#### Puccini dejó veinte millones de liras

ROMA,9.— Se rompió interiormente un pared de la Basílica de San Juan De Letran, descubriéndose una urna que contiene medallas conmemorativas de un Año Santo. El Capítulo reconoció las medallas (U. P.)

### FRANCIA

#### La Cámara otorga un voto de confianza a M. Herriot

PARIS, 9. — La Cámara de Diputados aprobó una moción de confianza al Premier, respecto de su política para con los comunistas, por 325 votos contra 19.

PARIS, 9. — Esta tarde será firmado, el tratado comercial franco-polaco. (U. P.)

PARIS, 9. — Se estima que el Premier M. Herriot, ha asegurado a los Embajadores de determinadas potencias de que el Gobierno controla en absoluto el movimiento comunista, que no tiene probabilidad alguna de éxito. (U. P.)

FÚMESE CIGARRILLOS

ABDULLA

$2.40 $3.00 $3.40

Resulta inoficioso prestigiarlo; es el Rey de los Cigarrillos.

GRAN REALIZACION DE MALETAS Y CAJAS, POR PROXIMO BALANCE

OCASION: $ 390

Maletería "EL FARO"

ESTADO 74

Queda un saldo de carteras de la liquidación, que vendemos a cualquier precio.

# AYER SE CLAUSURO EL CONGRESO DE EMPLEADOS DE CHILE

## A MEDIODIA SE EFECTUO EL GRAN BANQUETE DE DESPEDIDA A LOS DELEGADOS

Como se había anunciado, ayer se celebró la sesión pública de clausura del Gran Congreso de los Empleados de Chile.

El amplio local del Teatro Victoria, se encontraba completamente lleno de un público compuesto por centenares de empleados y obreros que en varios momentos manifestaron sus simpatías a los delegados de provincias con entusiastas aplausos a los oradores.

A las nueve y media el presidente del Congreso, don José María Pizarro, declaró abierta la sesión clausurando al mismo tiempo las sesiones plenarias con una importante improvisación. Habló de las finalidades que persiguen los empleados del país en su movimiento de unión, hizo augurios para el porvenir y dió cuenta somera de los resultados del Congreso.

En seguida habló el delegado de los empleados de Iquique, don Guillermo Aparicio, quien, en representación de la zona norte, dió a conocer cuáles eran los propósitos de sus representados en el movimiento de cohesión que el elemento tiene en la actualidad.

Después usaron de la palabra los siguientes delegados:

Don Fernando Vial, presidente de la Unión de Empleados de Valparaíso, el que dió a conocer las finalidades de la institución que dirije, al echar las bases del Congreso, que ha tenido un éxito no esperado; don José Hipsen, representante de los empleados de Santiago, quien disertó sobre los derechos que asisten a los empleados para unirse y para presentar un frente a la explotación capitalista; don Jorge Neut, delegado de Antofagasta; don Luis V. Cruz, a nombre de la Gran Federación Obrera de Chile, el que se refirió a la unión naciente entre empleados y obreros, y don Luis Salinas, representante de la Federación de Obreros Ferroviarios.

Cerró la sesión de clausura, con un hermoso discurso, en que dió a conocer las aspiraciones de la mujer chilena que trabaja, la señora Amelia de Solari.

Fué entusiastamente aplaudida por los asistentes y por los delegados, quienes al terminar le felicitaron efusivamente.

La sesión se levantó a las doce M., dándose por el público, entusiastas vivas a los delegados, a la Unión de Empleados, organizadora del movimiento, y a la mesa directiva del Congreso.

**EL BANQUETE DE DESPEDIDA**

A las doce y media, la Unión de Empleados ofreció en la quinta Los Sauces, un almuerzo de despedida a los delegados de otras provincias.

En este almuerzo, en que reinó la más franca alegría, ofreció la manifestación el presidente de la institución invitante, don Fernando Vial, el que, en breves expresiones, dió a conocer cuál había sido la finalidad que persiguió su institución al citar a una reunión general a todos los empleados del país.

En seguida, habló don Luis Recabarren, representante de la Junta Ejecutiva de la Federación Obrera de Chile, el que agradeció a nombre de los obreros, el pacto de unión general de todos los trabajadores que ha emanado del Congreso.

Después usaron de la palabra el representante de los empleados de Bancos de Santiago, don Alfredo Ríos Gallardo; don Alfredo Montecinos; don Octavio Duffau; don Luis Cruz; don Jorge Rojas; don José Hipsen; don Arsenio Serrano, don Gregorio Guerra, don Francisco Pinto y don Manuel Jorquera, representantes de los Sindicatos Blancos de Santiago y don Jorge Neut Latour, representantes de la Unión de Empleados de Antofagasta.

Se cambiaron entusiastas brindis por el éxito del próximo Congreso que se celebrará en Concepción y porque la unión de todos los trabajadores sea una cuestión concreta y duradera.

La manifestación terminó a las cinco de la tarde.

**PARTIDA DE DELEGADOS**

Por el expreso de la noche partieron a la capital los delegados de Santiago y otras provincias.

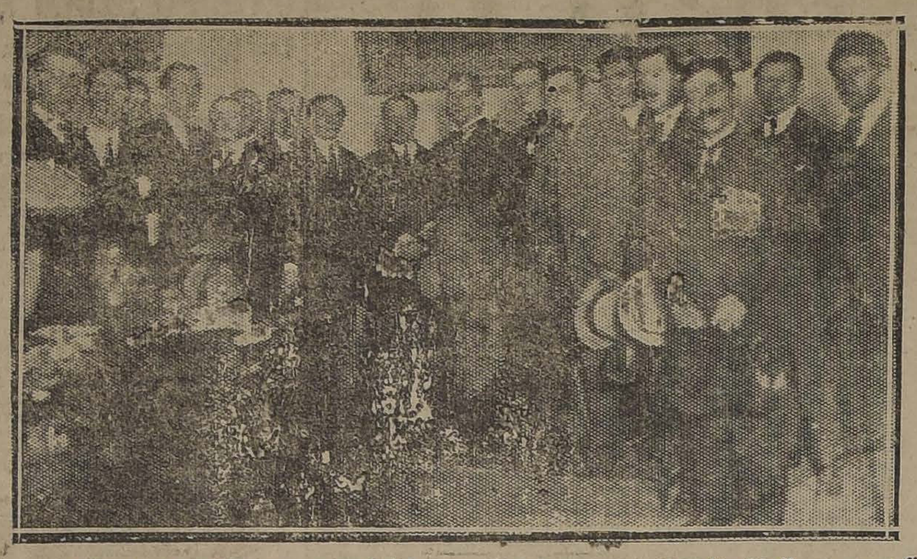

La comisión de delegados que nos visitó, con el Director de "La Nación", en su oficina

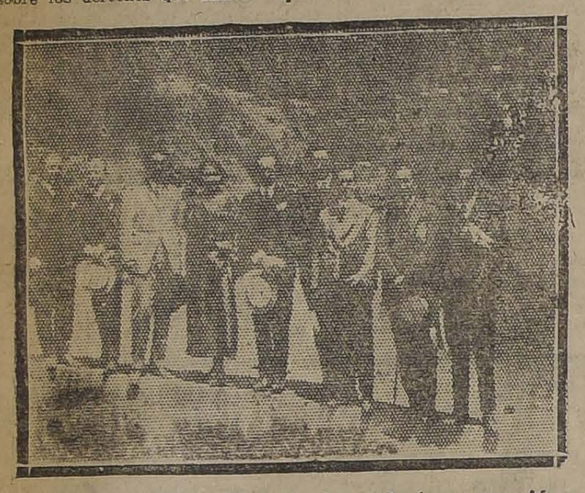

La mesa directiva y organizadores de la convención

## AYER MISMO SE CONSTITUYO LA DIRECCION GENERAL DE EMPLEADOS DE CHILE

Los delegados de las provincias del Sur y los de Tarapacá partirán al lugar de su residencia en el primer vapor.

**SE RECIBE UN TELEGRAMA DE ADHESION**

Durante el banquete llegó un telegrama de adhesión del Comité de Empleados de Comercio de Santiago, en el que se adhería a las conclusiones del Congreso y nombraba como su representante en ese puerto, ante los miembros de la Convención, a don Carlos Machiavello.

Se acordó contestar esta comunicación agradeciéndola.

**LA DIRECCION GENERAL**

El Congreso de Empleados de Chile, que terminó sus funciones ayer, acordó autorizar la constitución de la Dirección General de Empleados de Chile con facultades ejecutivas durante cuatro meses, hasta la elección definitiva de dicha dirección.

Al efecto, los miembros designados para componer esta Junta Ejecutiva, se reunieron ayer mismo a fin de ponerse de acuerdo en su constitución y proceder, en consecuencia a dar cumplimiento inmediato a las disposiciones del Congreso.

La designación se hizo así:

Representante Legal de la Junta Ejecutiva señor Francisco Hinojosa, Secretario General señora Amelia de Solari, Secretario de actas señor Luis A. Cortés, Secretario de correspondencia señor Luis Hurtulla, Tesorero señor Manuel Santa María.

Esta Junta Ejecutiva entrará en funciones desde hoy mismo, para la cual se dejó citados a sus miembros para las seis y media de la tarde.

Y acordó celebrar sesión diariamente a la misma hora sin perjuicio de reunirse extraordinariamente en los departamentos de la Unión de Empleados.

**UNA DELEGACION DE EMPLEADOS EN "LA NACION"**

Anoche recibimos la visita de un numeroso grupo de delegados a la Convención de Empleados de Valparaíso, que habían vuelto a Santiago en el tren de la noche.

Nuestro amables visitantes que traían la representación particular de los delegados del Sur y de Santiago, departieron largamente con nuestro Director y algunos redactores.

En forma especial presentaron un saludo y la expresión del reconocimiento de los empleado sdel país por las amplias, completas y exactas informaciones de "La Nación". Principalmente en lo relativo a su campaña.

# LA DETENCION DE DON PEDRO LEON UGALDE

## LOS ORGANISMOS RADICALES Y LA FEDERACION DE ESTUDIANTES SE PREOCUPAN DE ESTA CUESTION

### Lo que nos dicen los señores Alcibíades Roldán, Luis Gómez Carreño, general Dartnell y el fiscal señor Arenas, sobre la sustanciación del sumario

Ha seguido preocupando la atención del público la marcha del proceso que instruye el Fiscal Militar, comandante Arenas, sobre los cargos formulados al ex-diputado don Pedro León Ugalde, sindicado como responsable de ciertas actividades tendientes a subvertir el orden en las clases del Ejército.

Como se sabe, el señor León Ugalde, fué detenido, y permanece incomunicado en el Cuartel de Cazadores de esta capital.

**LA LABOR DEL FISCAL**

Durante toda la mañana de ayer, hasta las 2 de la tarde y poco después de es hora, hasta las 7.30 P. M., el Fiscal comandante Arenas, trabajó activamente en la sustanciación del sumario.

En la mañana llamó a su despacho a algunos sub-oficiales y civiles a prestar declaraciones sobre este asunto, y en la tarde tomó nuevamente declaración al señor León Ugalde en el Cazadores.

**CON EL SECRETARIO DE ESTADO EN EL DEPARTAMENTO DEL INTERIOR**

Deseosos de obtener algún dato oficial, conversamos ayer con el Secrtario de Estado en el Departamento del Interior, don Alcibíades Roldán, quien nos expresó que ni él ni el Gobierno tenían dato alguno relacionado con el proceso que instruía el Fiscal Militar.

En conformidad a las disposiciones legales vigentes, nos agregó el señor Roldán, la Comandancia General de Armas está facultada para la iniciación y sustanciación de esta clase de sumarios y a ella corresponde hacerlo, dando cuenta, una vez que termine, al Gobierno.

**EN LA JUNTA DE GOBIERNO**

En la mañana de ayer, poco después de medio día, se reunieron en la sala del Presidente da la Junta, General Altamirano, los Secretarios de Estado en el Departamento del Interior de Guerra y de Justicia.

Terminada esta reunión, os entrevistamos nuevamente con el señor Roldán quien nos reitró que hasta ese momento el Gobierno no tenía conocimiento de ninguna noticia relacionada con el sumario.

**CON EL COMANDANTE GENERAL DE ARMAS**

Nada puedo deciriles sobre el particular, nos respondió el General Dartnell, pues la sustanciación del sumario y sus incidentes corresponde al Fiscal Militar designado.

La Comandancia General de Armas, nos agregó no ha tenido conocimiento de ningún detalle de este asunto, y no lo tendrá hasta que el sumario no termine y le sea comunicado su resultado.

Puedo sí adelantarles, terminó expresándonos, que por doloroso que sea para mí adoptar cualquiera medida lo haré en la convicción que tengo de que es mínimo cualquier esfuerzo que se haga en pro del orden y la tranquilidad públicos.

**CON EL SECRETARIO DE ESTADO EN EL DPARTAMNTO DE GUERRA**

Anoche tuvimos oportunidad, cerca de las 12 de la noche, de conversar con el Secretario de Estado en el Departamento de Guerra, almirante don Luis Gómez Carreño, quien amablemente respondió a nuestras preguntas.

Como los anteriores, el almirante Gómez Carreño nos expresó que no tenía conocimiento de ninguno de los detalles del sumario que instruía el Fiscal; que como sumario él debía ser absolutamente secreto y que el Gobierno y las autoridades únicamente conocerían de él a su término.

**CON EL FISCAL**

Poco después de la media noche conversamos también con el Fiscal Militar, comandante Arenas, a quien interrogamos sobre detalles del sumario que instruía y sobre la veracidad de las versiones que se propalaban.

Nada puedo decirles, nos expresó el comandante Arenas, sobre detalles del sumario, los cuales ni siquiera conocen el Comandante General de Armas ni el propio Ministro. El único, nos agregó, que conoce los antecedentes en caso como éste es el Fiscal, el cual no puede proporcionar dato alguno sobre los antecedentes que obren en su poder, sino únicamente cuando se da término al sumario.

Por esto, terminó expresándonos, cualquiera versión que se proporcione, cualquier detalle que se avance pueden ustedes afirmar, sin temor de errar, que es absolutamente inexacto.

**FEDERACION DE ESTUDIANTES DE CHILE**

Cítase a asamblea extraordinaria para hoy a las 6 p. m. en el Club Radical, Huérfanos 1264.

Tabla: I. Prisión de don Pedro León Ugalde; II. Incidentes.

**PRO LA JUNTA CENTRAL RADICAL**

La Junta Central Radical adoptó en su sesión de ayer un acuerdo de protesta sobre este asunto y su texto damos en las informaciones políticas.

Con motivo de la conferencia que en este Centro sobre la obra de Dn. Fermín Vivaceta, el Sr. Arturo Blanco, asistió a esta reunión crecido número de socios y algunos dirigentes del Partido Democrático.

Ante de iniciarse la Conferencia se planteó un debate, por la presidencia, Sr. Ugalde, el ex-secretario del rectorio General Sr. Luis Pradenas, quien manifestó, que está seguro el Gobierno era otros de los detentadores de éste régimen, que estaban las libertades.

Terciaron en este debate, entre otros, B. Quiroga, F. Rojas, Alfonso y Segundo Quiroga, quién al final zar sus observaciones, presentó el siguiente voto que fué aprobado por unanimidad.

"El Centro Guerrilleros de la Democracia, en presencia de la prisión del ciudadano Sr. Pedro León Ugalde, acuerda protestar por sus actos que constituye un nuevo atentado contra las libertades públicas, de parte del Gobierno".

Inmediatamente el Sr. Blanco inició su conferencia, a que fué invitado al terminarla, por los señores: Tomás M. Coneha, Bernardo Quiroga, Moreno, Cerda, Pedro N. Martínez, Presidente del Centro Sr. S. Figueroa Pérez. Quedando anunciada una conferencia por el Sr. Luis Malagarriga Concha.

**ACUERDO DE LA ASAMBLEA RADICAL DE SANTIAGO (VERSION OFICIAL)**

Presidida por don Domingo Durán y con cuarenta y dos, se abrió la sesión de la asamblea radical, con asistencia de un escaso número de asambleistas.

El señor Presidente estudió la situación creada con el arresto del señor Pedro León Ugalde, se refirió a la deportación de don Luis Schweitzer e hizo ver que aquel acto de fuerza realizado sin un procedimiento judicial que lo justificara, sin permitirle una defensa, era de desconfiar de la justicia misma.

Que como don Pedro León Ugalde es un idealista, un hombre honrado, un ciudadano ejemplar, tenía derecho para exigir que se nos contrara si los militares tuvieran razón para proceder como lo habían hecho y si no oyeron nuestro llamado levantado y sereno, habría llegado la hora de convencernos que las libertades públicas definitivamente habían desaparecido de nuestro medio social.

A continuación fué enviada a la Mesa la siguenproposición de don Roberto Meza Fuentes: voto de aprobado por unanimidad Dice que la Asamblea Radical de Santiago señala al país "La prisión de don Pedro León Ugalde como la iniciación de una "era de persecución contra los elementos liberales que en forma altiva y digna resistencia la dictadura militar y acuerda enviar delegados al comité pro libertades públicas para intensificar y robustecer el frente único civil en forma que haga imposible la repetición de golpes de autoridad tan torpes y vergonzosos como el que ha sido a Ugalde como primera víctima participatoria".

Se designaron por la Asamblea a los señores Isidro Muñoz Fernando Santiván y Santiago Labarca con el fin antes indicado.

Después de una larga discusión en la cual tomaron parte los asambleístas señores Santiván, Isidro Muñoz y otros más y en la que se discutió el procedimiento que debía emplear la asamblea frente a la tiranía militar, se llegó a la conclusión de que era indispensable la publicación de un diario radical en el cual pudiera exponer los puntos de vista del partido.

Un asambleista propuso como medio para combatir el gobierno de facto actual el nombramiento de una comisión la cual quedó designada para que estudiara la forma de llevar a la práctica la idea, presentada dentro de la última Convención Radical por un ex-diputado del Partido de conseguir el no pago de los impuestos en razón de que no debe existir éste sin que los representantes del pueblo lo voten.

# EL FLACO MANUEL FUE APRESADO AYER POR LA POLICIA DE VALPARAISO

## FUE SORPRENDIDO POR LOS AGENTES EN SU GUARIDA DEL CERRO DE LAS MERCEDES, MIENTRAS SE CURABA DE UNAS HERIDAS RECIBIDAS EN UN RECIENTE SALTEO

## MANUEL GUERRA EXPLICA A "LA NACION" COMO MATO AL CABO VENEGAS, Y DICE QUE CONOCIA DE NOMBRE AL "AJICITO", A QUIEN CREIA "UNA BUENA PERSONA"

**LA POLICIA DE VALPARAISO APREHENDIO AYER A MANUEL GUERRA, ALIAS "EL FLACO MANUEL"**

La sola enunciación de la captude Manuel Guerra, causará en muchos una verdadera sorpresa.

Para nadie es desconocida la vida de aventuras, que alrededor de este bandolero se tejió hace algunos meses y todavía resuenan en los oídos de todos, las espeluznantes noticias sobre "la aprehensión del Flaco Manuel", sus cómplices; sus correrías, etc.

Con los gritos de los primeros suplementeros, el Domingo 10 de Agosto último, la ciudad y Chile entero —porque el Flaco Manuel había pasado a ser un héroe de novela—, he conocido la noticia de que este famoso bandolero, burlador de policías y carabineros, había sido aprehendido en Las Palmas de Llay- Llay.

Avido el público, buscó y rebuscó en los diarios, el sangriento encuentro en que el famoso y temible bandido debía haber sostenido con las fuerzas aprehensoras.

Pero no, ese hombre de quien un diario dijo ser el Flaco Manuel, no era el famoso bandido, sino un portalicero que trabajaba en sus tierras agrícolas.

El proceso se inició inmediatamente, se reconstituyeron escenas, y después de diversas diligencias, se estableció que el aprehendido era "El Ajicito".

El resto de los acontecimientos que se sucedieron a la aprehensión el Ajicito, hasta llegar a su fusilamiento por los carabineros, son de todos conocidos, para que hoy volvamos sobre ellos.

Cuando ya el nombre de Manuel Guerra parecía olvidado, vuelve el "Flaco Manuel" a constituirse en "el hombre del día".

En la madrugada de ayer, este famoso bandido ha caído en poder de sus perseguidores.

**COMO SE REALIZO LA PESQUISA**

Desde hacía algunas semanas, la Sección de Seguridad de Valparaíso realizaba diversas investigaciones para dar con los autores de varios crímenes y salteos perpetrados en los alrededores del vecino puerto.

Durante un salteo realizado en Valparaíso la noche del Domingo último, en un negocio de la calle de San Ignacio, del barrio Santa Elena, y que costó la vida a un guardián, la policía creyó reconocer en el capitán de los bandidos, al Flaco Manuel.

6,.- ea-1Ra

Con este motivo se redoblaron las pesquisas y después de no pocos esfuerzos y por unos rastros de sangre dejados en el camino, se dió con la pista.

**LA GUARIDA**

Existe en Valparaíso un lugar denominado "Pajonal", situado entre quebradas de cerros. Allí hay numerosas viviendas ocupadas por individuos de malos antecedentes y donde se reunen, rateros y otros sujetos.

Pues bien a este sitio llegaron los agentes, siguiendo el rastro dejado por las gotas de sangre. La huella iba a terminar a la casa de Luis Jara.

Aquí los hábiles detectives, iniciaron, en forma discreta, algunas averiguaciones.

En esta forma, supieron que muy a menudo iba un individuo de aspecto sospechoso, que por las señas dadas coincidían con las del Flaco Manuel.

Ante esta evidencia, los agentes tomaron todas las precauciones que el caso requería para poder aprehender al famoso Flaco.

**¡ARRIBA LAS MANOS Y QUIETO!**

Eran como las 5 media de la madrugada de ayer, cuando los policías entraron violentamente a la casa de Luis Jara. Ante la vista de los policías aparecen un hombre tendido en su cama y que al verlos pretende levantarse rápidamente.

El 2.o jefe de la Sección de Seguridad, señor Lira, se avalanzó y con revólver en mano, le ordenó: ¡Arriba las manos y quieto! Tú eres el Flaco Manuel.

Apesar de la postura en que se encontraba y de las heridas que tenía el Flaco Manuel hizo un ademán de sacar el choco que tenía bajo el colchón. Ante esta actitud, el señor Lira y otros agentes se le fueron en cima y desarmándolo, lo redujeron a la impotencia.

**ME HAN ECHADO EL GUANTE...**

Convenientemente custodiado y ayudado por dos agentes, el Flaco Manuel fué sacado de la cama y conducido a la Asistencia Pública.

¡Me han echado el guante, y qué le vamos hacer... dijo al abandonar su madriguera.

**5 BALAS EN EL CUERPO**

Llevado a la Asistencia Pública, se pudo constatar que este famoso bandolero, héroe de novelas, tenía cinco heridas a bala en el cuerpo y que los proyectiles estaban todavía, desde el Domingo, asilados uno en una rodilla; otro en una pierna, otro en la cadera y otro en el hombro. Este último parece de carabina y los otros tres de pistola.

Según las creencias de algunos estas heridas le fueron inferidas en el salteo del Domingo último.

En la Asistencia se le extrajo la bala de la cadera y después de las primeras curaciones, convenientemente custodiado fué trasladado a la Sección de Investigaciones en donde se encuentra en la actualidad.

**YO MATE AL CABO VENEGAS DE CARABINEROS**

En la mañana de ayer, en su lecho de enfermo de la Sección de Investigaciones, el Flaco Manuel fué interrogado por todos los jefes policiales y por el juez del crimen.

Principió por confesar su participación en el salteo del Domingo último y de la muerte de los guardianes Soto y González y de otras tropelías.

Refiriéndose a la forma cómo dió muerte al cabo Venegas, de Carabineros, dijo:

Después de efectuado el salteo en Las Zorras, arranque al monte, perseguido por carabineros y policías.

Desde una altura observaba perfectamente el movimiento de la tropa que afanosamente me buscaba por casas y potreros.

Cansados ya mis perseguidores, bajaba al plano y cuando me percaté que sólo quedaba uno que otro de los carabineros que seguían mis pasos, me dirigí a la casa del inquilino Baeza, en busca de alimento, porque me encontraba extenuado con "el trabajo".

Estaba yo, en una de las piezas interiores de la casa, prosigue el Flaco Manuel, cuando me doy cuenta que un carabinero me interrogaba en la puerta del rancho. Mi situación era de vida o muerte. Había dos hombres, uno frente a otro y los momentos no eran para vacilar.

El cabo hizo ademán de sacar su pistola, yo dirigí la vista al suelo, ademán que distrajo a Verdugo, y aprovechando ese segundo disparé con mi revólver que llevaba oculto bajo el poncho.

Herido de muerte cayó el cabo al suelo y yo emprendí la fuga.

**¡EL CHOCO ERA DEL TONTO RAMON!**

En el curso de la conversación, el Flaco Manuel, recordó "su choco", y nos contó que él había pertenecido al "tonto Ramón", compañero de correrías que había sido muerto por la policía de Llai-Llay.

Como jefe de la banda, nos dijo, me hice cargo del choco.

**CONOCIA DE NOMBRE "AL AJICITO" Y TENGO DE EL LA MEJOR IMPRESION...**

En el curso de las interrogaciones, sonó el nombre de "El Ajicito", a quien se culpó, de la muerte del cabo Venegas.

Como opinando sobre esos acontecimientos, el Flaco Manuel dijo: "Lamento tanto esa confusión. Conocía de nombre "Al Ajicito" y tengo de él la mejor impresión... Era una buena persona"...

**SE HAN HECHO ALGUNAS DETENCIONES**

A fin de dar con el resto de la banda del Flaco Manuel, la Sección de Seguridad de la Policía de Valparaíso, practica diversas investigaciones y ha hecho algunas detenciones, de las que cree obtener buenos resultados.

El flaco Manuel

# OTRO GRAN INCENDIO EN LA CALLE 21 DE MAYO ENTRE SAN PABLO Y MAPOCHO

## CUATRO CASAS SON REDUCIDAS A ESCOMBROS, A PESAR DE LA OPORTUNA INTERVENCION DEL CUERPO DE BOMBEROS

A las dos de la madrugada de hoy se declaró un nuevo incendio que tomó grandes proporciones, en la calle 21 de Mayo entre San Pablo y Mapocho.

El fuego, según pudimos informarnos en el lugar del siniestro, habría empezado en el almacén de frutas del señor Echeverría, almacén que ocupa la tienda N.o 849, de la calle 21 de Mayo.

El fuego se propagó rápidamente reduciendo a escombros las casas y almacenes vecinos.

Entre los perjudicados por el incendio, figuran las siguientes personas:

En el N.o 845, la firma Costandil y Readi, importadores de mercaderías, que tiene seguros en distintas compañías; en el 843, el Dentista señor J. M. Olivares, que tiene $ 30,000 de seguros; 839, la Botica Alemana; 837, Paquetería del señor Salvador Salomón; en el 845 había una casa de pensión, donde estaba la clínica dental del Dr. M. Hidalgo Grez.

Poco después de declarado el incendio, fué trasladado a la Asistencia pública, el señor Jorge Jafa, que presentaba síntomas de asfixia, por encontrarse en una de las habitaciones que primero fueron consumidas por el fuego.

Asimismo, sufrió un serio accidente una de las hermanas del señor Cordil, sin que fuera necesario recurrir a los servicios de la Asistencia Pública por la oportuna intervención de los miembros de su familia.

Concurrieron al lugar del siniestro casi totalidad de las compañías de bomberos, los que prestaron oportunamente sus servicios, al mando del Comandante del Cuerpo.

Concurrió también el Prefecto de Policía jefes de la Sección de Seguridad, y tropa de la primera comisaría.

Aún cuando los servicios de la Compañía de Bomberos fueron oportunos y el fuego consumió la parte de los edificios indicados antes, reduciendo a escombros las dos casas de la calle 21 de Mayo.

# MAS DE 200 MIL PESOS DE ECONOMIA DE LOS NIÑOS DE SANTIAGO EN EL AÑO ESCOLAR QUE TERMINO

## EL AHORRO EN EL INSTITUTO NACIONAL ALCANZO EN EL AÑO A 20 MIL PESOS. — LA ESCUELA "ERRAZURIZ" A 12,000. — LA FIESTA DEL AHORRO SE REALIZARA EL SABADO EN EL COLISEO NACIONAL. — REVESTIRA ESPECIAL SOLEMNIDAD. — SE REPARTIRAN $ 10,000 EN PREMIOS

Signo de verdadero progreso moral y educativo es, sin duda alguna, el incremento tan manifiesto que ha tomado en el país el importante servicio del Ahorro Escolar que decretara el Supremo Gobieron el año 1915 y que está organizado en forma correctísima en la casi totalidad de los Liceos y Escuelas Públicas de Santiago.

La acción educativa de la Caja de Ahorros se ha dirigido de preferencia a los centros obreros y a los establecimientos de enseñanza de ambos sexos. Por intermedio de su Sección de Propaganda se ha mantenido la estadística y la dirección superior de los servicios de ahorro. Del mismo modo se han repartido profusamente volantes y circulares, y lo que es más práctico, se han dado una serie de conferencias explicativas que reporta al país y a la colectividad, los ahorros populares.

Recientemente el señor Administrador de la Caja de Ahorros don Abraham Prado dió cuenta al Consejo de la institución, de una serie de interesantes datos estadísticos de imponentes que ha tenido la Caja de Ahorros, desde el 10 de Marzo hasta el 2 de Diciembre del presente año alcanzan a 59,684, los que han economizado la bonita suma de $ 201,099.80.

El ahorro funciona en 107 escuelas públicas y en 56 establecimientos de enseñanza secundaria y particulares de Santiago.

De los establecimientos distinguidos en el ahorro podemos anotar al Instituto Nacional con $ 20,198.70. Sigue en segundo lugar la Escuela "Federico Errázuriz" con $ 12,560.70. En tercer lugar la Escuela "Francisco Arriarán" de la Sociedad de Instrucción Primaria con $ 9,401.60. Luego después el Liceo de Aplicación con $ 7,015.45, El Liceo de Niñas N.o 2, con $ 4,246.15, El Liceo "Barros Borgoño" con $ 6,253.70. La Escuela N.o 32 con $ 3,833.45. La Escuela 78 con $ 2,398.70.

Por su espléndida organización son digna de anotarse la Escuela N.o 20, N.o 32, Escuela "Santuentes", N.o 78, N.o 100, N.o 4, los Talleres de San Vicente, la Escuela "Italia", la Anexa a la Normal N.o 1, La Escuela N.o 56, la N.o 53 y la Escuela de la Parroquia de Santa Ana.

**LA FIESTA DEL AHORRO**

La Caja de Ahorros con el objeto de estimular a los alumnos que con que con más constancia han practicado la economía durante el presente año, levará a cabo el próximo Sábado a las 2 de la tarde en le Coliseo Nacional, la tradicional Fiesta del Ahorro, acto que constituirá principalmente en la entrega de los $ 10,000 acordados por el Consejo con estos fines indicados.

Para la fiesta se ha preparado un hermoso programa artístico y de biógrafo. Se cantará por primera vez en Chile el Himno "El Ahorro" por un coro de 200 voces de la Escuela "Francisco Arriarán". La banda de los Talleres de San Vicente amenizará el acto con las mejores piezas de su repertorio. El discurso de ofrecimiento del acto estará a cargo del jefe de la Sección Propaganda de la Caja señor Meléndez.

Se ha invitado al acto al señor Ministro de Instrucción Pública y diversas personalidades.

## EDUCACION

### Escuela Normal "José Abelardo Núñez"

Desde el 1.o de Diciembre y hasta el 23 se reciben las solicitudes de admisión de alumnos para esta Escuela.

La matrícula se cierra el 26, y los exámenes de admisión tendrán lugar el 26 a las 8 1/2 A. M.

Solicitudes y demás datos en la secretaría de la Escuela diariamente o por correo: Delicias 3677, Casilla 547.

En provincias dirigirse a la Intendencia, Gobernación o Visitación de Escuelas.

# SERVICIO METEOROLOGICO DE "LA NACION"

## ESTADO DEL TIEMPO

**LA DEPRESION ATMOSFERICA SE DESPLAZA HACIA EL SUR. — CONTINUA EL CAMBIO DE TIEMPO**

En las últimas 24 horas ha continuado el descenso de la presión atmosférica en la región Sur del país. El centro de alta presión de Chiloé ha sido totalmente destruído, y entre Coquimbo y Valdivia se ha establecido un régimen de presión nivelada, propicio al cambio de tiempo. Desde Isla Huafo a Magallanes predomina el régimen ciclónico con fuertes vientos del Norte.

La nebulosidad ha aumentado notablemente; amaneció nublado desde Coquimbo a Magallanes. En el curso del día se despejó parcialmente en la región de Santiago. En el litoral las neblinas han sido frecuentes.

La temperatura ha continuado descendiendo en forma bastante sensible. El ambiente se ha manifestado mucho más fresco. Las máximas han fluctuado entre 25 y 29º solamente.

En la Argentina reina buen tiempo general, con régimen de baja presión atmosférica y una intensa onda de calor. En Buenos Aires ayer hubo 33 grado a la sombra.

Llueve con intermitencias desde Chiloé a Magallanes.

**ANUNCIOS METEOROLOGICOS**

**CONTINUARA EL CAMBIO DE TIEMPO. —TEMPERATURA MAS FRESCA**

La depresión atmosférica ha principiado a abarcar la región Sur de nuestro país fenómeno que ha traído como consecuencia la destrucción del centro anti-ciclónico de Isla Huafo y el establecimiento de un gradiente barométrico favorable a los vientos del Norte y al mal tiempo.

ZONA NORTE.— Persistirán las alteraciones en Coquimbo. Nublados, neblinas, lloviznas y temperatura fresca. Buen tiempo en el resto.

ZONA CENTRAL.—Continuarán las alteraciones atmosféricas en toda la Zona, pero con mayor intensidad en las provincias de Colchagua, Curicó, Talca, Linares, Maule y Ñuble. La temperatura será mucho más fresca.

ZONA SUR.—El mal tiempo se generalizará en toda la Zona Sur. Soplarán fuertes vientos. La temperatura se manifestará fresca. Posibilidades de lluvias en Arauco, Cautín, Valdivia, Llanquihue y Chiloé.

ZONA LITORAL.— Cambio de tiempo general de Coquimbo a Chiloé. Mal tiempo entre Arauco y Corral. Gruesa marejada lluvia y viento.

BORAXOL
REY de los jabones

# CONFERENCIA DE POLICIA

En el amplio local de la Sección de Seguridad, el conocido escritor don Arturo Ossandón de la Policía, trató brevemente sobre el Chile en la batalla de Ayacucho.

El conferencista trató el tema en su aspecto histórico-filosófico y en varios pasajes tuvo arrebatadores oratorios muy felices que entusiasmaron al auditorio.

Al finalizar, el señor Ossandón fué objeto de una clamorosa manifestación de aplausos por parte del concurrente, mientras los jefes y oficiales de la Seguridad le felicitaban efusivamente por su interesante tema.

## GRANDIOSA MANIFESTACION EN HONOR DE LOS EMBAJADORES DEL BRASIL.—

Con motivo de la próxima partida a Washington del Embajador del Brasil, donde ha sido trasladado con igual rango por el Gobierno de su patria nuestra sociedad deseosa de poder exteriorizar en parte el cariño y la simpatía de que gozan en nuestros círculos sociales los distinguidos diplomáticos brasileños, les ofreció anoche en su honor, un espléndido banquete en los salones, del Club Hípico, adquiriendo esta simpática manifestación las proporciones y el brillo del más grande acontecimiento social del año.

Los salones de la casa social del Club Hípico, reunieron anoche no sólo a los más altos representantes del Gobierno, de la banca y del comercio, sino también, a un numeroso grupo de familias de nuestra sociedad, que acudieron a presentar un nuevo homenaje de cariño y amistad a los cultísimos representantes del país hermano, que nos dejan indestructibles lazos de sinceras simpatías y el recuerdo de las finas atenciones que con tanta gentileza ha prodigado la señora Isabel G. de Gurgel do Amaral, secundando tan inteligentemente la alta labor diplomática de su esposo, quien ha sabido captarse las simpatías del Gobierno y de la sociedad entera, que con tanto pesar ve su alejamiento.

La comida fué servida en el gran comedor, el que presentaba un delicado arreglo de flores naturales, que hacían resaltar más aun la fina talla de sus muebles y el elegante artesonado de sus vigas.

Una espléndida orquesta tuvo a su cargo un escogido programa musical, el que ejecutó con una corrección admirable.

El Excmo. señor Gurgel do Amaral, agradeció la manifestación de que era objeto, en los siguientes términos:

"Señoras y caballeros de la sociedad de Santiago y distinguidos amigos, señores Embajadores y demás colegas del Cuerpo Diplomático:

Fué para nosotros una verdadera sorpresa, aunque por cierto muy agradable, cuando algunos de los amigos aquí presentes me manifestaron el deseo de reunir a otros para que, en representación de la sociedad de Santiago nos ofrecieran esta afectuosa y brillante fiesta de despedida.

No esperaba yo que la benevolencia y la generosidad de mis amigos de Chile, llegara a este extremo. Durante el corto período de mi residencia diplomática en Chile, no he podido exteriorizar, tan frecuentemente como hubiera deseado el elevado aprecio, la gran estimación y el cordial afecto que he sentido por Chile y los chilenos desde que, reuniendo día tras día, las impresiones que recibía de cada uno de ellos, a partir de los primeros de mi vida en el país, he sentido que hacían considerables progresos en mi mente y en mi alma el afecto por esta nación y su pueblo viril, patriota y generoso. Recién ahora después de haber formado un núcleo de buenas relaciones y sólidas vinculaciones sociales, empezaba yo a ensanchar el círculo de mis amistades, con la esperanza más viva y la fé más sincera de que llegaría el día de ver colmado mi deseo de conocer personalmente, uno por uno, todos los elementos constitutivos de la sociedad de Santiago, hasta el punto de que me consideran identificado a ella en mi carácter de extranjero y amigo.

La vida diplomática, empero, si por una parte nos concede grandes privilegios y grandes júbilos, entre ellos la hospitalidad que se nos brinda para que podamos vivir en ameno contacto con los elementos más representativos de las sociedades de los países a que el destino nos lleva, nos condena, por otro a las tristezas y a la pena de las separaciones y de los adioses. Desechad y destruid vosotros, distinguidos amigos, y sobre todo mis buenas amigas chilenas, la creencia errónea de que los diplomáticos no tenemos corazón, que nuestra palabra no es la palabra verdadera con que habláis vosotros mismos, que mentimos y sabemos mentir deliciosamente y que la costumbre de disimular ha vaciado en nostros un tino especial, raro y extraño de humanidad.

Somos extraños y raros en el sentido de que, los de buena voluntad, nos esforzamos para que la diplomacia en sus manifestaciones puramente externas y sociales sean una escuela de buenos modales y de un ameno intercambio de pensamientos, de sentimientos y de ideales; para que sea una escuela de discreción y de tacto, a fin de que en el roce de sociedad nuestras palabras no puedan herir la delicadeza de nuestros amigos y nos esforzamos para que sea una escuela de paciencia, en la que aprendamos a dominar nuestros impulsos a decir las verdades que agradan y callando las que entristecen o molestan. Es hacer prueba de buen corazón y de buena amistad contribuir con nuestra alegría sana y de buena ley hacia la alegría feliz de los elementos sociales que nos brindan hospitalidad, lealtad y confianza en las tierras extranjeras.

¿Qué deciros podré sobre nuestra misión en nuestro carácter de mensajeros de paz, de armonía y de concordia entre los pueblos? Aquí también, en este terreno, convendría que las creencias erróneas se disiparan.

Nuestras labores silenciosas han creado en todas partes el concepto de que la diplomacia y, sobre todo, los esfuerzos o las actividades de los diplomáticos son obras misteriosas, enigmáticas, engañadoras, tenebrosas. Somos así víctimas de inmensas injusticias y delante de ellas debemos no raro ejercer la virtud del silencio. Nada está más lejos de la verdad. La diplomacia asienta en la honestidad de propósitos. No puede haber sana diplomacia sin honradez perfecta. La que se aleja de esta norma lleva en su seno el fracaso, y, con el fracaso, esas calamidades que se reflejan en el dolor de los pueblos.

El respeto mutuo, en las relaciones internacionales, es el principio inspirador de la diplomacia. Las intrigas, las maniobras oscuras, los subterfugios que la historia recuerda, son cosas de siglos ya pasados. Aplicados ahora, en nuestros días, sólo conseguirían figurar en la historia anecdótica de la diplomacia, sólo serían subsidios para algo por el estilo de las deliciosas "Historiettes de Tallémant des Réaux, contando algremente las cosas de la época de Luis XIII.

La obra diplomática, debe, por lo tanto, ser sencilla, clara, sincera y honrada.

Es con estas palabras que me despido de vosotros, mis amigos y amigos de Chile. Si me habéis dispensado más consideraciones, estima y aprecio de lo que merezco, podéis estar ciertos de que mi corazón de hombre y mi estructura de diplomático os guardarán gratitud perfecta.

Os agradecemos, mi señora y yo, esta cariñosa despedida. Os aseguramos que llevamos de Chile hondas "saudades", para emplear la legendaria palabra melancólica, aquella que el gran poeta Garrett definió "Doce pungir de acerbo espinho", lo que mal traducido al castellano sería "Dulce añoranza de profunda pena". Las "saudades", en el mágico alcance que les dá nuestro idioma, encierran también alegrías del porvenir, son promesas de una felicidad futura cuando las personas que se quieren y se aprecian sueñan con la dicha de volver a verse. Es con la pena de dejaros ahora que yo saludo los días en que nos encontraremos de nuevo. Salgo de Chile lleno de gratitud, anhelando con todo vigor y constante sinceridad el bienestar de todos vosotros y de toda la familia chilena y formulando los más íntimos e intensos votos por la prosperidad, por el creciente prestigio y por la gloria intemerata de este noble pueblo.

La conciencia me dice que he dado lo mejor de mí mismo, en mi actuación diplomática y social, para el afianzamiento de la vieja amistad histórica de nuestros dos países, encauzándola en la tendencia colectiva de la armonía continental, como tanto reqnieren las inspiraciones fraternales y los intereses políticos de esta parte del mundo.

Os emplazo, mis amigos de Chile a que me déis ocasión para demostrar mi gratitud y mis mejores sentimientos hacia vosotros en cualquier tiempo y en cualquier lugar."

Después de la comida se siguió un animado baile, sorprendiendo a los asistentes los albores de la madrugada.

**MUSICA DE MASSENET.** —El siguiente interesante programa de composiciones del gran maestro Massenet, ejecutará hoy la orquesta del maestro Carvajal en la reunión de esta tarde en el Tea-Room de la Casa Gath y Chaves.

Primera parte:

1. Marcha de la Suite Pittoresque.
2. Le dernier sommeil de la Vierge.
3. Air de Ballet.
4. Notturno (Werther).
5. Fete Boheme (Suite Pittoresque).
6. "Le Cid" (Fantasía).

Segunda parte:

1. Les Erinyes (Divertissement).
   a) Danse Grecque
   b) Saturnales
2. Ariane (Fantasía.)
3. Bacchus (Ballet).
4. Sous de Tileuls.
5. a) Andalouse, b) Aubade.

## MATRIMONIO BUSTOS BRIONES - SOFFIA GUZMAN.—

Ha sido bendecido privadamente en Valparaíso, el matrimonio del contador primero de la Armada, señor Alejandro Bustos con la señorita Marta Soffia Guzmán.

Sirvieron como padrinos por parte de la novia, el Almirante don Luis Guillermo Soffia y la señora Amelia Guzmán v. de Soffia; y por el novio, don Pedro Briones Valdés y la señora Elvira Briones v. de Bustos.

Actuaron como testigos por parte de la novia, los señores Marcos Soffia y el ingeniero de corbeta don Víctor Soffia G.; y por parte del novio, los capitales de corbeta señores Luis A. Villarroel y Carlos Jansen F.

"DRYCO"
EL UNICO ALIMENTO SIMILAR A LA LECHE MATERNA
En venta en todas las boticas.

**EN LA ACADEMIA DE HUMANIDADES.** — Ayer hicieron su primera comunión varios alumnos de este Colegio.

El suntuoso templo de la Recoleta Dominica donde se verificó la comunión, presentaba un hermoso aspecto por sus severos adornos y por la gran concurrencia de familias.

Celebró la misa y predicó el Rvdo. Padre Rector Fray Roberto Moreno.

Alumnos que hicieron su Primera Comunión:

Francisco Gómez Le Cornec, Enrique Codella Arecco, Osvaldo Muñoz Romero, Carlos Lama Maloff, Osvaldo Perley Da Fonseca, Julio César Villalobos Corona, Edmundo Villalobos Angellotty, Eduardo Peña Castro, Hernán Traut Honorato, Francisco Cabarró Cantó, Carlos Zúñiga Mesías, Mario Molina Reyes, Jorge García Contador, Raúl Geisse Alvarez, Edelberto Kallens Petit, Roberto Solar Vera, Raúl Mora Salinas, Manuel Alfaro Cámus, Alejandro Zegers Huwitt, Gustavo Santibáñez Mangelsdorff, José Tomás Urmeneta Ureta, Miguel Eugenio Campos Campos, Engelberto Frías Morán, Mario Infante Piña, Alejandro Jaña Zúñiga, Wenceslao Leygton Santelices, Alfredo Romo Alvarez, Jorge Calvo Williamson, Octavio Meneses Magnan, Luis Olivares Lara, Raúl Mario Rubio Peña y Lillo, Raúl Marshall Rojas, Juan Ricardo Serrá Cotonat, Oscar Cabero Rojas, Osvaldo Silva Baetzner y Mario Méndez Iglesias.

**DON RICARDO BENAVENTE.** —Nuestros círculos sociales y comerciales serán dolorosamente sorprendidos con la noticia del fallecimiento del señor Ricardo Benavente H., ocurrido anteayer en esta capital.

Su carácter activo y emprendedor y su honradez acrisolada, le conquistaron el respeto de cuantos tuvieron oportunidad de aquilatar las bondadosas prendas de carácter que lo adornaban.

Sus restos serán sepultados hoy privadamente.

**BAILE EN VIÑA DEL MAR.**—Circula la siguiente invitación:

"Federico A. Claude y señora, tienen el agrado de invitar a Ud. a su casa, el 11 de Diciembre, a las 10 P. M.

La Casa Blanca, Chorrillos".

**EN HONOR DEL INSPECTOR GENERAL DEL EJERCITO.** —El Sábado próximo se llevará a efecto en los salones del Club Militar, la recepción que los jefes y oficiales del Ejército ofrecen al General don Pedro P. Dartnell, con motivo de su reciente nombramiento de Inspector General del Ejército.

**VIAJEROS.** — Procedente de Osorno ha llegado don Enrique Schenke.

**LOS CAMPEONATOS DE TENNIS EN VIÑA DEL MAR.** —Ayer se puso término en Viña del Mar al Campeonato Anual de Lawn-Tennis. Con tal motivo las canchas del Sporting Club se vieron notablemente concurridas por distinguidas familias de ese balneaoio y de Valparaíso, como también de Santiago. Dada la calidad de los jugadores, la reunión constituyó un verdadero éxito, tanto deportivo como social. Los resultados finales dieron las siguientes cuentas:

Solos para caballeros. —Venció el señor Federico Bierwirth al señor Guillermo Condon, que defendía el título 3|6, 3|6, 6|3, 6|2, 6|3.

Solos para señoritas. —Venció la señorita Maud Raby a la señorita Cristina Jackson. 6|3, 4|6, 8|6.

Dobles de caballeros. —Vencieron los señores Federico Bierwirth y Carlos Ossandón G., a los señores Lomax y Blansirc. 6|4, 4|6, 6|1.

Dobles mixtos. —Ganaron la señorita Raby y el señor Cirilo Hardy a la señora Ana de Prain y L. Condon 6|3, 4|6, 8|6.

Como número final del torneo el club organizador había preparado un gran baile social en honor de los vencedores, el que resultó una reunión de gran animación, amenizada por una excelente orquesta.

**NACIMIENTOS.**— Ha venido al mundo Joaquín Emiliano Figueroa Puga, hijo de don Fernando Figueroa Arrieta y de la señora Paulina Puga de Figueroa.

—Ha venido al mundo Oscar Rodolfo Ríos Letelier, hijo de don Oscar Ríos M., y de la señora Emelina Letelier de Ríos.

**RECEPCION EN VALPARAISO.**— La señorita Olga Reyes Lanyon ofreció ayer una agradable recepción a un grupo de sus relaciones, en su residencia de Valparaíso, a la cual asistieron las señoritas Olga Reyes Lanyon, Iris Reyes Lanyon, Clarisa Carrasco Santander, Graciela Cañas Atejenoller, Elena Mary Urrutia, Olga Mery Urrutia, Adriana Uribe Bate, María Mac-Kay Osorio, Lily Saavedra de la Cerda, Consuelo Saavedra de la Cerda, Lucy Montenegro y Lucy Lanyon Vergara.

Y los señores: Raúl Reyes Lan-

**SOCIEDAD BACH.**—Cítase a los 2 coros para hoy Miércoles 10, a las 6.30, en el local de la Biblioteca Nacional.

El coro femenino se reunirá los días Miércoles y Viernes en el mismo local, con el objeto de preparar el repertorio del concierto de Navidad.

**GRAN KERMESSE ITALIANA DE BENEFICENCIA.** — En los salones del Centro Democrático Italiano se llevará a efecto el 14 del corriente la gran Kermesse de beneficencia que las damas italianas preparan y cuyo producto será destinado a los pobres de la colonia y obras de caridad.

Damos una lista de las personas que han enviado regalos:

Casa Gellona Hnos., Fossati y Simonetti, Monti y Cía., Humberto Tognarelli, Russo Cardone y Cía., Ana vda. Ferardi, Passalacqua y Cía., Casa Moletto, Ettore Bozzala, Luigi Costa, Mlle. Marie, Anselmio Visconti, Sociedad Fábrica Cinzano, Crosti Enriqueta, Rosa P. Caprile, Ada Schiavetti, Arnaldo Falabella, Familia Accossi Ripamonti, Matilde Zacarelli, Carlos Mina, Rudoff, Alfredo Cerri y familia, Leopoldo Falconi, Teresa Pellezzari, Casa Cori, Enrique Morelli, Alfonso Molina, La Joven Italia, Cesare Motta, Dell'Orto y Cía., Ada y Orlando Dell'Orto, Casa Santo Domingo, Giuseppina Grazzioli, Zaira Grazzioli, María Pellizzari, Teresa Ceradelli, Salvador Nicosia, Olga Schiavetti, Pablo Capellaro, Assereto y familia, Rosa Orezzoli e hija, Cav. Nicolás Orezzoli, Antonio Petrizio, Señorita Firmani, Edda Cori de Munlly, Señora Cori de Katz, Casa Castagneto, Mayno Hnos., Morelli y Castagneto.

**UNIVERSIDAD CATOLICA.** — Circula la siguiente invitación:

La Academia de Filosofía de la Universidad Católica, tiene el agrado de invitar a Ud. a la recepción académica del señor Presbítero don Julio Restat Cortés, que tendrá lugar el Jueves 11 de este mes a las 5.30 P. M., en el Salón de Honor de esta Universidad.

El título del discurso del señor Restat será el siguiente: "Bancarrota de la Teoría de la Evolución."

**DESPEDIDA DE SOLTERO.** — A las 8.30 P. M., de hoy Miércoles se efectuará en el Restaurant de la Quinta Normal, el banquete que ofrecen a don Reynaldo Harnecker sus compañeros de la Escuela de Artes y Oficios, con motivo de su próximo matrimonio.

**DANCING-TEA.** — El Domingo próximo se llevará a efecto en las canchas de tennis de la Quinta Normal el dancing-tea organizado por el directorio del Consejo Nacional de Mujeres.

Dado el interés que se nota por asistir a esta reunión y el entusiasmo de sus organizadoras, no dudamos que esta simpática reunión tendrá feliz éxito.

Las entradas pueden adquirirse en Delicias 465, y el mismo día en las canchas. Su valor es de $ 5.

**BRITISH COLONY.** — Ladies and Gentlemen of the British Colony are asked to attend a reception in honour of General Sir Luis Contreras. The function will take place on Friday, 12th Inst:, at 6.30 pm in the premises of the Club House, Calle San Antonio 215, and a large and representative muster of the Colony is requested to meet Sir Luis.

Señorita María Montt Smith, cuyo matrimonio con el señor Luis Lira Vergara ha quedado concertado. Hizo la visita de estilo el señor Luis Lira y Lira

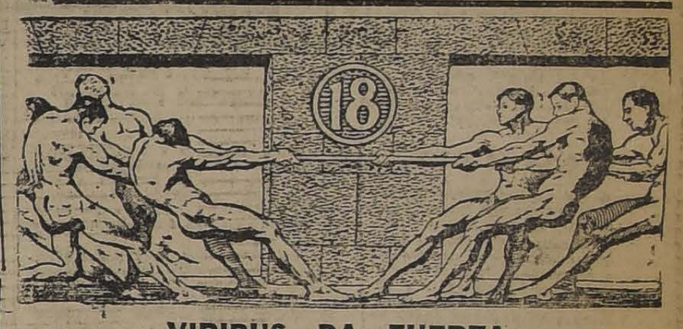

VIRIBUS DA FUERZA
TONICO A BASE DE CARNE

**ENFERMOS.**— Gravemente enfermo se encuentra desde hace días el señor don Enrique Wittig.

**BANQUETE.**—Mañana será servido en los comedores del Club de la Unión el banquete que los amigos de don Ambrosio Montt Wilms le ofrecen con motivo de su próximo matrimonio.

Las personas que deseen adherirse pueden pasar a la Tesorería de Club a retirar sus tarjetas.

**MATRIMONIOS CONCERTADO.**—Ha quedado concertado el matrimonio de la señorita Ana Solar Irarrázaval, con el señor Eduardo Ortúzar Cruz.

Hizo la visita de estilo el señor don Juan de Dios Ortúzar Pereira.

—Ayer quedó concertado el matrimonio del señor Guillermo Mery B. con la señorita Martha Rouret Lira.

Hizo la visita de estilo don Carlos Mery Peñafiel.

**ONCE.** —Con motivo de su primera comunión, la niñita Rebeca Sotomayor C., reunió ayer a un grupo de sus amiguitas.

**FALLECIMIENTOS**—Ha dejado de existir en esta capital, la señora Ercilia Penross, de Smith, vinculada estrechamente a distinguidas familias de la sociedad de Chillán y Santiago.

La extinta era esposa del inteligente literato y periodista don Salvador Smith.

Las bellas prendas de carácter que adornaban a la señora Smith la hicieron acreedora al cariño de cuantos la conocieron.

Sus restos fueron sepultados privadamente.

—Ayer ha dejado de existir, después de una larga y penosa enfermedad la señorita Ana Luisa Muñoz V.

Sus funerales se efectuarán privadamente hoy, a las 5 de la tarde, partiendo el cortejo de su casa-habitación, Serrano 688.

**..ARCHICOFRADIA DE LAS MADRES CRISTIANAS.**—Mañana Jueves tendrá lugar en la iglesia de las Agustinas, a las 10 A. M., la reunión mensual de las madres cristianas.

Será ésta la última distribución del año y se ruega encarecidamente la asistencia.

El tema de la conferencia será: "La madre cristiana en las vacaciones" y estará a cargo del director de la Archicofradía, Pbro. Sr. don Francisco Javier Valdivia.

**LOS JUEGOS FLORALES DE "LA NACION" Y ZIG-ZAG".**—En la semana próxima se dará término a los trámites del gran concurso de Juegos Florales que celebraron hace poco "La Nación" y "Zig--Zag" en el Teatro Victoria para rendir un homenaje a la Reina de la Belleza chilena, con un sencillo acto de recepción en los salones de "L Nación" y en el cual se hará el reparto de premios por las composiciones premiadas.

Como ya se ha anunciado, los premios consisten en objetos de arte, obsequiados gentilmente por algunas grandes casas de comercio, como Gath y Chaves, Casa Cori, Casa Francesa, Weil, Casa Muzard, Umlauf, Enhi y Cía., Peletería Colón y L. E. Sinn.

Algunas de estas casas han enviado ya el premio ofrecido y otras han prometido enviarlo a la brevedad posible.

Oportunamente se anunciará en esta misma sección el día en que se llevará a efecto este acto.

**RECEPCION.**—Circula la siguiente invitación:

"Blanca Bustamante Irarrázaval invita a Ud. a su casa, Delicias 1426, el Domingo 14, a las 6 P. M.

BUENA MANICURA
se necesita. Salón de Peinados. Paulín y Cía.
AHUMADA 172.— UNION CENTRAL N.o 7

NO MAS FEAS
La persona más fea se pondrá bonita al momento usando la Maravillosa Leche de Rosas de Werck crema de la Reina de Hungría. Rojo líquido de Werck, Leche ideal de Werck y los fraganciosos Polvos de la Reina de Hungría de Werck.
Pedidos a DAUBE y Cía., y en todas las Boticas de la República.

BAILE
¿Desea usted saber bailar para las fiestas de Pascua y Nuevo? ¡Ni media palabra más! Hoy mismo consulte usted personalmente al famoso profesor práctico y de más actualidad: Prof. M. AGUILAR. Cursos rápidos en privado o colectivo.
GALVEZ 119

TERRAZA ARMENONVILLE
¿DONDE TOMA SU TE O REFRESCO DE LA TARDE?
Vaya al ARMENONVILLE, el local más elegante y cómodo de la capital. En él encontrará Ud. un espléndido servicio de Buffet y ORQUESTA RISPOLI permanente.
SERVICIO DE TE DE 4 A 6 1|2 — VERMOUTH DANZANT DE 6 1|2 A 9, DIARIAMENTE
MARTES, JUEVES, SABADO Y DOMINGOS HASTA LA 1 DE LA MAÑANA

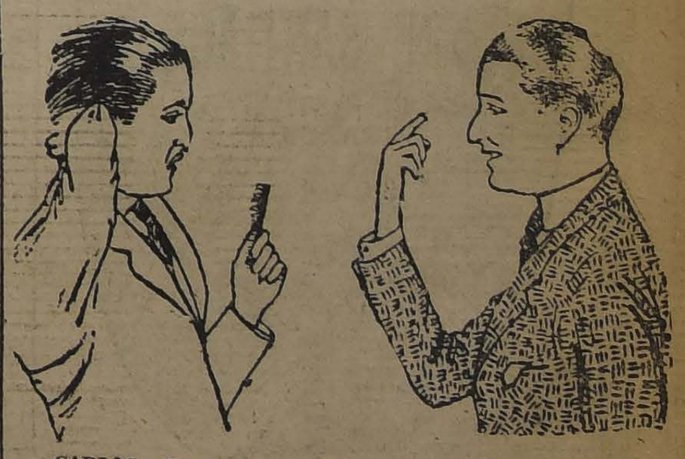
CARLOS.—Ya me he peinado tres veces en una hora y no he podido vencer la rebeldía de mi cabello; me admiro de la docilidad del tuyo.
LUIS.—Yo me río de estos inconvenientes desde que uso la famosa
"GOMINA" AMERICANA BRADY
que se vende en todas las buenas farmacias, droguerías y peluquerías. Unico concesionario: A. DOBRY, Santiago. Por mayor: Daube y Cía., Droguería Francesa, Santiago.

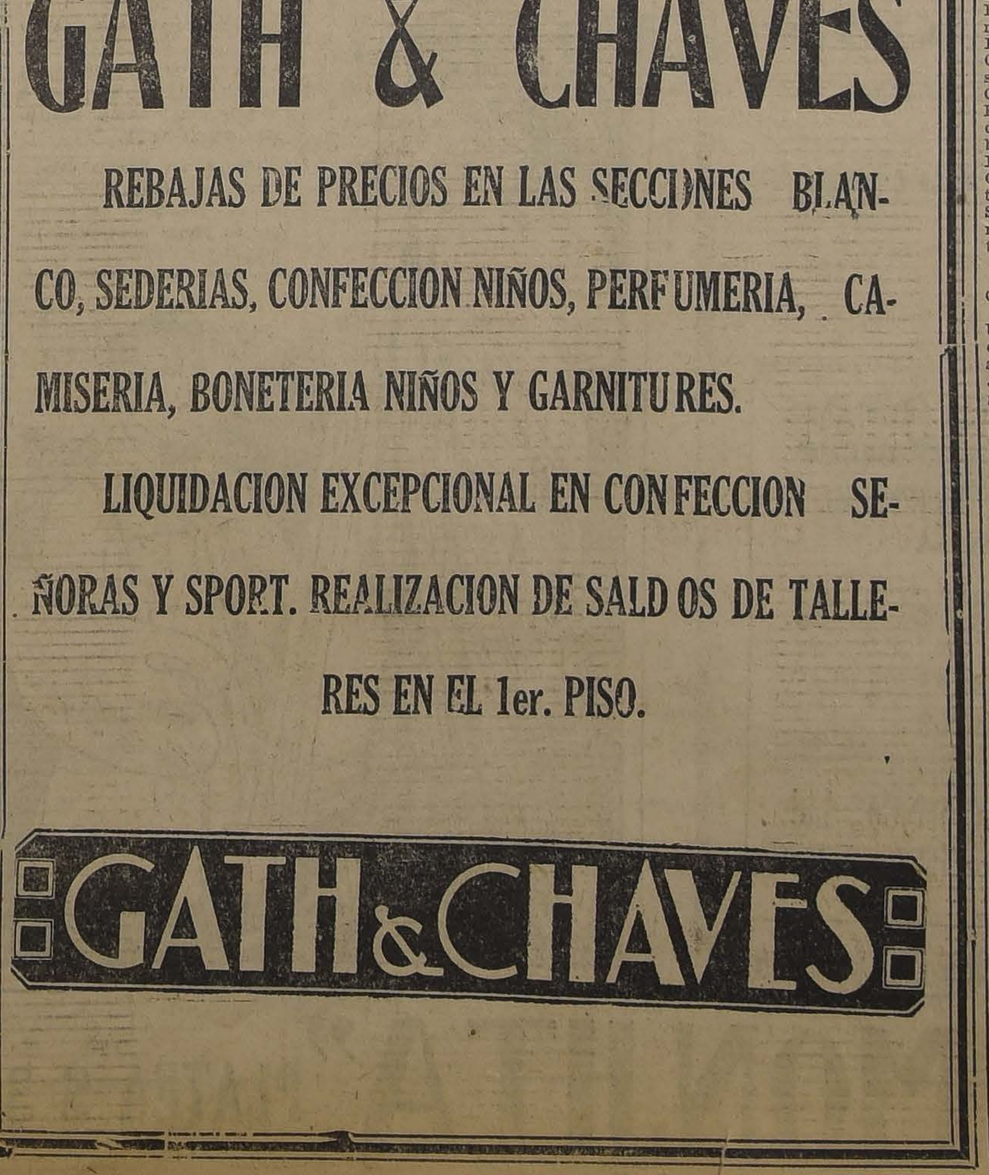

LOS CENTAVOS SON PESOS...
Para todo el que aproveche las Oportunidades de
GATH & CHAVES
REBAJAS DE PRECIOS EN LAS SECCIONES BLANCO, SEDERIAS, CONFECCION NIÑOS, PERFUMERIA, CAMISERIA, BONETERIA NIÑOS Y GARNITURES.
LIQUIDACION EXCEPCIONAL EN CONFECCION SEÑORAS Y SPORT. REALIZACION DE SALDOS DE TALLERES EN EL 1er. PISO.
GATH & CHAVES

— El embriagador perfume de frescas y fragantes flores, condensado en una pastilla:
He aquí el JABON DE TOCADOR
DERMAL

SEÑORA:
Está usted engordando demasiado y le amenaza la obesidad. Para adelgazar, sin perjudicar la salud, tome diariamente dos píldoras de
OXIDOTHIRINE
PARIS

# HOY

vermouth y noche en el

## SETIEMBRE

y sólo en vermouth en el

## O'HIGGINS

(VIERNES: BRASIL)

# Fca. BERTINI

EXCLUSIVIDAD DE LA CIA. CINEMATOGRAFICA ITALO-CHILENA

en su más lujosa y sentimental creación

## LA MUJER Y EL DIABLO

La novela de una mujer otoñal que quería hacer cualquier imposible por volver a ser joven. Ella, la triunfadora, no se resigna a ser una anciana. Ella está en el mismo estado de ánimo que Fausto enamorado de Margarita.

En el

## Setiembre

Además:

## "Aventura de un hípico"

Cuentos cómicos.

### Teatro Santiago

"BATACLAN LA JUNTA COMPANY" —EN LA NOCHE SE REPRISA EL SANATORIO DEL AMOR.

En la vermouth de hoy se repetirá la revista "La cruz del matrimonio", obra que en las funciones de ayer alcanzó éxito, pues tiene mucha gracia y mucha intención en sus escenas y en sus parlamentos. La participación de Montero Rosario Pacheco, Lola Segura, Amalia Montero, Goycoles, Rey y Valdor, es muy digna de elogios pues consiguen dar singular relieve de comicidad o picardía a la graciosa trama de la obra. "La cruz del matrimonio" irá en la vermouth con una nueva representación de "Bataclan la Junta Company".

—La función de la noche se hará con un programa que la empresa estima inapropiado para las señoritas y, en general, para menores de edad, pues se reprisará la graciosa y picante revista "El sanatorio del amor", ciñéndose en absoluto al libreto. Además de esta obra irá en la nocturna la revista nacional "Bataclán la Junta Company".

### Teatro La Comedia

BENEFICIO DE LA SOCIEDAD ESPAÑOLA DE INSTRUCCION COMERCIAL

En la función de ayer, la compañía de La Comedia estrenó dos obras de mucho interés, y una de ellas, de bastante gracia. Nos referimos a "La machona" y a "La trifulca del tercer piso", comedia con que los elementos que dirige Esteban Villanova se anotaron un nuevo y valioso éxito. "La machona", es una obra interesante por su trama y por sus escenas, llenas de un realismo agradable y llamativo

"La trifulca del tercer piso" es una pochade con escenas divertidísimas y picarescas, en las que las primeras figuras están muy bien. Además de los artistas anteriormente nombrados, entran a colaborar en este éxito del conjunto Carmen Podestá, Luisa Otero, Leoncio Aguirrebeña, Rodolfo Miguerez, Exequiel Sánchez y Armando Guastasino, elementos todos que actúan con general aceptación.

En la vermouth de hoy se repetirán estas dos comedias de éxito, es decir, "La machona" y "La trifulca del tercer piso".

En la nocturna se efectuará una velada benéfica a favor de la prestigiosa Sociedad Española de Instrucción Comercial con un programa extraordinario. Se pondrá en escena la divertida comedia de Villanova "El gringo Baratieri" y, además, se desarrollará un acto de concierto y variedades, en el que participará la gentil tiple flamenca Rosario Pacheco, y la pareja de bailes internacionales France-Chocano.

## O'HIGGINS

# Aurora Cortadellas

HOY: Noche a las 9.20

Platea $ 3.—

Beneficio de la soubrette

## Mañana: AMAME ALFREDO

con la opereta de mayor éxito en Chile

# LA BAYADERA

Localidades en venta en la Confitería Olympia.

Operota picaresca **Impropia para señoritas**

### Aurora Cortadellas se beneficia hoy en el Teatro O'Higgins con "La Bayadera"

La soubrette de la compañía de operetas Cortadella-Gironella, da esta noche su función de honor y beneficio en el O'Higgins. Seguramente habrá un hermoso teatro, pues la graciosa y entusiasta artista ha logrado conquistar todas las simpatías del público con su actuación destacada en todas las obras que protagoniza.

Aurora Cortadellas merece sus triunfos. Modesta y estudiosa, ha conquistado en buena lid su título de 'soubrette', hasta llegar a dar su nombre como atracción, a uno de los mejores conjuntos de operetas que es posible formar en el país. Ella haría lucido papel en cualquiera compañía del género en que actuara, pues tiene sobradas condiciones para el éxito.

La obra escogida para esta función es "La bayadera", opereta que ha sido la principal atracción de la temporada.

—Mañana se estrenará "Amame, Alfredo", picaresca opereta considerada por la empresa como impropia para señoritas.

### El tenor Penalver

En la combinación transandina de mañana llegará procedente de España, el célebre tenor español Cayetano Peñalver, artista bien considerado por muchos entendidos y por la crítica de Barcelona y Madrid.

Peñalver viene a incorporarse a la compañía Vives, conjunto en el que tal vez no alcance a trabajar según contrato, pues éste le asigna un descanso de quince días antes de su debut.

Sin embargo, sabemos que la empresa Ansaldo está haciendo gestiones a fin de que este cantante pueda actuar aunque sea en una o dos funciones.

# ESMERALDA-HOY

Vermouth y noche

Platea $ 2.—

DOROTHY PHILLIPS EN

## EL DERECHO a la FELICIDAD

### Mary Isaura

En el elenco de la compañía Vives, que trabaja actualmente en el Teatro Victoria, se destaca por su trabajo siempre entusiasta, la primera tiple señorita Mary Isaura.

Esta joven artista, que viene como figura básica del conjunto del gran compositor español, es una artista que ha logrado en España los éxitos más grandes como cantante. Antes de ingresar a la compañía del maestro Vives, había debutado como artista lírica y sus primeros triunfos los consiguió en el Real de Madrid y Liceo de Barcelona, cantando obras de soprano ligero como "Rigoleto", "Sonámbula", "Barbero de Sevilla", "Lucia", etc.

Ahora en esta temporada en actuación ha sido brillante, logrando destacarse por sus méritos propios y que en breve por tos de la escena lírica.

La dirección de la compañía le está preparando un gran festival artístico en su honor, que se efectuará el Viernes próximo y en el que la gentil beneficiada podrá apreciar todas las simpatías que se ha conquistado entre nosotros con su actuación distinguida y brillante.

En esta función se estrenará "El Doquesito", una de las obras más importantes del maestro Vives y en el que Mary Isaura hace una creación del rol central.

### Odette Florelle hace su último día en el Teatro Brasil

Odette está por terminar su temporada en Santiago, para ir a Valparaíso y Viña del Mar. Hoy es el penúltimo día que actuará en el teatro Brasil, sala en la cual ha repetido su triunfo extraordinario del Setiembre.

Por la combinación del Lunes recibió de Buenos Aires, procedente de París una docena de nuevos trajes para Verano y Otoño, que lucirá en estas últimas funciones.

El repertorio de chansonettes que cantará está formado por tres estrenos y por la repetición de las dos que más solicitadas le sean pedidas, media hora antes de empezar su espectáculo.

—Mañana hará sus funciones de beneficio y despedida con un atractivo programa.

### Coliseo Nacional

"NAPOLEON"

Pocos estrenos nos ha presentado la compañía Domenech que reunan tantos puntos de atracción como el que se ha visto en estos días, y que es titulado "Napoleón", obra basada en la vida del célebre Emperador de Francia. Ayer se dió esta obra, en conmemoración de la batalla de Ayacucho, y la pieza obtuvo uno de los éxitos más notables de toda la temporada. Se trata, como se sabe, de algo nuevo, que responde a cualquier exigencia del público y a una manera de ver la vida de Napoleón en forma desapasionada y selectiva.

Como la obra da para mucho en el cartel, la empresa ha resuelto repetirla hoy, con el mismo reparto de toda la compañía y presentación general.

## HOY LA COMPAÑIA VIVES DA DOS FUNCIONES EN EL VICTORIA

### "La Montería" y "Doña Francisquita"

La vermouth extraordinaria que dió ayer la compañía Vives en el Victoria, con motivo del Centenario de la Batalla de Ayacucho, llevó a la elegante sala de la calle de Huérfanos, una concurrencia que ocupó totalmente las aposentadurías.

La velada se desarrolló en un ambiente de entusiasmo, mereciendo cada uno de los intérpretes de la hermosa obra del maestro Vives, los aplausos más cariñosos de los asistentes.

Mary Isaura, que en esta obra se nos revela en toda la posesión de sus grandes facultades de actriz y cantante, mereció en todo momento el estímulo y el cariño del público por su labor llena de color e intención.

Los demás artistas supieron en todo momento conservar la línea de homogeneidad interpretativa, descollando especialmente Matilde Martín, tan graciosa en su rol de Aurora la Beltrana.

En la noche irá nuevamente "Doña Francisquita", la obra que más ha gustado en la presente temporada.

LABON ROSS
Certificado Puro
Tan bueno como huele

RAULI Y LINGUE
mach. 1x2 1/2, a $ 0.70 cada uno.
BARRACA
LA REPUBLICA
Domeyko 2354. — Teléfono 182.

## "LE SOIREES DE PARIS" EN EL PRINCIPAL

Ninguna obra ha alcanzado hasta ahora el éxito de "Coralie y Cía.", chispeante vaudeville de los señores Hennequin y Valabregue, traducido bajo el título de "La Modista de mi mujer", y representado con toda propiedad por la Compañía "Au Chat Noir" en el Principal (ex-Unión Central). Desde el Sábado pasado, día en que se presentó el simpático conjunto que dirige el inteligente escritor don Anastasio Melantuche, hasta hoy, la sala del Principal se ha visto totalmente ocupada por lo más distinguido y selecto de nuestra sociedad.

Adriana Carvajal, la simpática actriz, se ha captado desde el primer momento, las simpatías del público: intérprete inteligente, elegante en la escena, de hermosa figura, reune en ella condiciones excelentes para triunfar en un género que es sumamente difícil de afrontar, pues el vaudeville que se cultiva en París al ser adaptado a otro idioma presenta serias dificultades en lo que se refiere a las ingeniosas "trouvailles" y a esa inimitable "verve" parisina que produce obras deliciosas. Sin embargo, la traducción y adaptación que los señores Melantuche y Asensio Mas han hecho de "Coralie y Cie", es atildada, muy eficaz, como si la diablura parisina se hubiese juntado con la chispa gracia madrileña. Está demás decir, que, dado el éxito de la obra, y a petición del público, Coralie y Cie se dará hoy y mañana en vermouth y noche.

Keds

CHAMPION

Llegó la temporada "KEDS"

Keds Champion son zapatos de lona con suela de goma jaspeada, fabricados únicamente por la UNITED STATES RUBBER Co. Son confortables, livianos y durables. Exija que KEDS CHAMPION esté grabado en la suela, y tendrá Ud. un zapato que le dará entera satisfacción para paseo, playa, gimnasia, etc., etc.

En venta en todas las buenas zapaterías de la República.

United States Rubber Export Co., Ltd.

CATEDRAL 1213 — SANTIAGO — CASILLA 2467

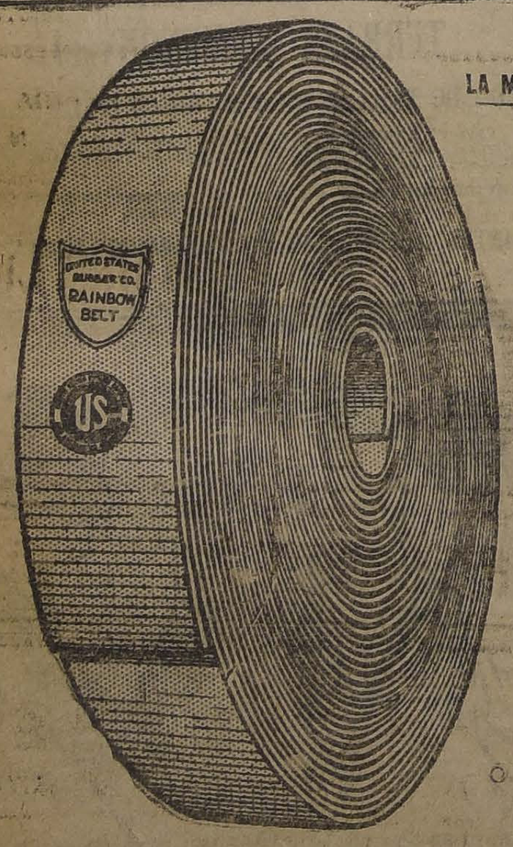


LA MARCA DE CALIDAD — US — EL SELLO DE PROTECCION

CORREAS "RAINBOW" POR SU EXCELENTE CALIDAD Y LARGA VIDA ASEGURAN UN COSTO MINIMO DE OPERACION, FABRICADO POR LA

UNITED STATES RUBBER Co.

HAY EXISTENCIA EN TODAS LAS MEDIDAS. CONSULTE PRECIOS

United States Rubber Export Co., Ltd.

Catedral 1213.—SANTIAGO.—Casilla 2467.

IMPERIO - HOY

CHILEAN CINEMA CORPORATION — TELEFONO 2593

A LAS 6.30 Y 9.40 :: FUNCIONES SOCIALES DE MODA
LOCALIDADES NUMERADAS

CORINA GRIFFITH

En el estreno Super extraordinario de SELZNICK 1924:

EL AMOR QUE APELA A DIOS

Con soberbios

DESNUDOS DE ARTE

Película de alta inspiración, de bellísimo argumento y suntuosa mise en scene, interpretada sólo por estrellas:

CORINA GRIFFITH

Eliot Dexter, Conway Tearle, Miss Dupontt, Phillips Harser, Bryant Wassburn, Doris May, Hebert Bosworth y Lilian Lawrence.

PREVIAMENTE VISADA Y APROBADA POR LA CENSURA MUNICIPAL; PERO QUE NO RECOMENDAMOS COMO APROPIADA PARA MENORES DE 16 AÑOS.

(Quien no busque arte y moral, sino sensualidad o licencia, resultará defraudado por su propia inmoralidad.)

JEWEL UNIVERSAL

MARTES

SETIEMBRE Y BRASIL

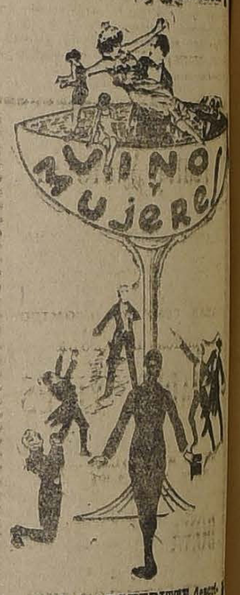


PAUL MARGUERITTE describió en "LA GARCONNE" los excesos de la juventud femenina francesa.

"VINO Y MUJERES"

presenta el tipo de la flapper americana relajada por exceso de libertad

Es obra conveniente para señoritas

TEATRO SANTIAGO
EMPRESA ERNESTO BOUQUET
Compañía de Revistas Mexicanas
Hoy Miércoles 10 de Diciembre
Vermouth a las 6, grande programa
LA CRUZ DEL MATRIMONIO
BATACLAN, LA JUNTA COMPANY
Noche a las 9.15, función de propiada para señoritas y matinée
Estreno, estreno
EL SANATARIO DEL AMOR Y BA-TA-CLAN LA JUNTA COMPANY

TEATRO LA COMEDIA
COMPAÑIA COMICA ARGENTINA VILLANOVA
Hoy Miércoles 10 de Diciembre
Vermouth, a las 6.15, interesante programa
LA MACHONA
LA TRIFULCA DEL TERCER PISO
Noche, a las 9.15, función de beneficio de la Soc. Española de Instrucción Comercial
EL GRINGO BARATIERI
Gran acto de variedades tomarán parte celebrados artistas de otras compañías. Bailes, canciones etc.

COLISEO NACIONAL
COMPAÑIA DE DRAMAS Y COMEDIAS
JUAN DOMENECH
Hoy noche:
NAPOLEON
POR ULTIMA VEZ
PLATEA: $ 3.00
a Pasionaria, de Leopoldo Cano

REPUBLICA — ELECTRA

HOY-"LA MONJITA" PLATEA $ 3

**SPLENDID**
DIRECCION MAX GLUCKSMANN
HOY — 6.30 Y 10.30

El formidable suceso de ayer! La super-PARAMOUNT
# El Demonio de las Mujeres

SABADO — PLATEA $ 3
"LA MUJER Y EL DIABLO" por la BERTINI

**Viernes: PELANDRA TIRADOR y Las Chicas Atléticas**

**KOENIGSMARK**

SUPER PRODUCCION DE ARTE FRANCES. GEMELA DE "LA ATLANTIDA"

Libro escénico de Daniel Brané.
Adaptación de Leonce Perret y René Champigny.
Grand metteur: Léonce Perret.
Metteurs en scene ayudantes: Henry Mennessier y Joseph Coenen.
Fotografías de Jacques Bizent y Gustavo Preiss.
Decoraciones de Georges Jacouty y Pierre Becker.
Música de Jean Devé. Adaptación sinfónica de J. Sziffer.

ESTRENO RESERVADO EN CHILE PARA LA CHILEAN CINEMA CORPORATION:

DE SALA IMPERIO

Gran Duquesa de Lautenbourg: Mlle. HUGUETTE DUFLOS, de la Comedia Francesa.
Raúl Vigerie: JAQUE CATELAIN.
Gran Duque Rodolfo de Lantenbourg: HENRY HOURY.
Condesa Melusina de Graffenfried: MARCIA CAPRI.
Duque Federico de Lantenbourg: GEORGES VAULTIER.
Barón de Boose: A. LIABEL.—Príncipe Tuniene: E. DE ROMERO.—Felipe de Koenigsmark: MAURICE LEHMAN, etc., etc., etc.

# PIERRE BENOIT


rector artístico de este novedoso y sensacional conjunto, que debutará en breve en el nuevo y espacioso local habilitado en Alameda y Cienfuegos.

En la combinación del Lunes próximo llegarán otros elementos que no pudieron hacerlo ahora por compromisos impostergables.

Oportunamente se anunciará el estreno de este espectáculo, absolutamente nuevo para la capital, y algunos de cuyos números hemos ya anunciado.

## El espectáculo que llega de Buenos Aires al Pabellón de la Moneda

Después de algunos días de estada en Buenos Aires, del empresario señor Juan Constantino, se han recibido ayer en Santiago algunas comunicaciones que permiten apreciar la organización del nuevo gran circo que va a actuar en el Pabellón de la Alameda, en el respaldo de la Moneda, local que ha sido adquirido por el empresario nombrado. La importancia que se va a dar al detalle correcto y fino de toda elegancia, para la presentación de los números, da una idea de lo que va a ser este espectáculo. La afluencia de números buenos de pista es su característica, y así podemos adelantar que se ha contratado el más sensacional grupo de gimnastas, que actuaba en el circo de Hugo Stinus, quienes presentan un trabajo de excéntrica habilidad, estilo inglés.

El señor Constantino está dando a este nuevo gran conjunto el carácter de la más preciada novedad, a fin de ofrecer a la sociedad de Santiago un espectáculo culto, de la misma categoría y presentación de las grandes capitales europeas, y donde prevalezca siempre la nota de buen gusto y de amenidad.

La empresa pone a disposición del público la carpa que está levantando en el local de la Alameda. Puede visitarse en la tarde.

## Circo Strong Man

TRES NUMEROS DE INTERES

La empresa de este Circo de la Plaza Mapocho, al comenzar su temporada de Verano, ha renovado su personal, presentando números que son dignos de llamar la atención por sus buenos méritos. Entre éstos figura el barrista inglés Cochrane, de buen estilo, acompañado de número cómico; la parejá de los Césars, perchistas, de doble exposición; el grupo chino, que ejecuta pruebas en el aire, y otras más que enumeraremos después.

Para hoy se anuncia función nocturna con programa diverso, actuando los elementos mencionados.


**Teatro Victoria**
EMPRESA ANSALDO LIMITADA
GRAN COMPAÑIA COMICO LIRICA ESPAÑOLA
**AMADEO VIVES**
HOY — MIERCOLES — HOY
Noche, a las 9.30
**DOÑA FRANCISQUITA**
Viernes, beneficio de
MARY ISAURA

**Barraqueros:**
Vendemos sierra huincha partidora a precio muy conveniente. Compramos taruguera.
Av. Matta 550

**Maderas de Roble Pellín**
Nueva producción en los largos de 4 1/2, 5, 6 varas, 6 y 7 metros.
Atiendo rápidamente pedidos por carros y ventas por partidas en tierra.
FERNANDO GARCIA G.
ESTACION RARI-RUCA


## NOTICIAS CINEMATOGRAFICAS

### "EL DEMONIIO DE LAS MUJERES" HOY EN EL SPLENDID

A pesar de los grandes calores reinantes, una numerosa concurrencia tuvieron las funciones de ayer del Splendid, en las que estrenaba la gran super-producción pasional de la Paramount, de tema escabroso basada en costumbres aristocráticas y titulada: "El demonio de las mujeres".

"El demonio de las mujeres", es un emocionante drama basado en la vida de Obra de escenarios de lujo estupendo y costo fabuloso, es lo mejor que hemos visto de George Fitzmaurice, y es una obra que con razón alcanza actualmente en los Estados Unidos un suceso extraordinario, siendo en estos momentos la gran atracción de los principales cines de Nueva York.

Son intérpretes de ella, Dorothy Dickson, Alma Tell y Rod La Roque.


# ODETTE FLORELLE

**BRASIL**
HOY: Vermouth y noche
Platea $ 3.—
Penúltimo día de actuación

Cine:
Aventuras de un hípico
MAÑANA
Beneficio y despedida


que los que hacen de su existencia un carnaval de placer y extravagancia que van de sensación en sensación, en insana locura, de las aristocracias y costumbres depravadas, sin ideales, y que van por el mundo divirtiéndose loca y escandalosamente, sin pensar en nada serio y seguros de que el oro que derrochan a montones les autoriza para llevar esa vida de desenfreno, que no tardará en hacerles pagar muy caro sus pecados.

"El demonio de las mujeres", cinta cuya exclusividad en el centro pertenece al Splendid, será exhibida nuevamente en las funciones de especial a las 6.30 P. M. y segunda de la noche, a las 10.30 de hoy del Splendid.

En la selecta, a las 5 P. F. y primera de la noche, a las 9.30, se exhibe la divertidísima comedia de amor y locuras femeninas, "Una joven resuelta", por Bebé Daniels.


**CORREAS**
de suela, lona cosida, pelo de camello, balata
Ofrece a los precios más convenientes
FUNDICION LIBERTAD
Libertad 53 y 58


### LA SALA IMPERIO ESTRENA UNA PRODUCCION DE ARTE. "EL AMOR QUE APELA A DIOS", ES UNA VALIOSA OBRA CON DESNUDOS ARTISTICOS

Nuevamente la Sala Imperio, en sus funciones sociales de moda, nos da a conocer una obra de alto arte, valiosa desde todo punto de vista y que, junto con el nombre esclarecido de principal intérprete, Corina Griffith, lleva la firma de una de las más prestigiosas editoriales americanas, la casa Selznick, a cuyas ediciones extraordinarias pertenece. Esta obra es la película titulada "El amor que apela a dios", cinta que en primer lugar tiene el mérito de desarrollar un interesante y trascendental asunto dramático, nutrido de espíritu moderno, de fases de la vida de hoy, de rasgos de independencia espiritual y de honrados ecos de defensa por el porvenir sentimental y social de la mujer, como por su derecho innegable de escoger como el hombre su camino propio en la vida. "El amor que apela a Dios", es, por otra parte, y con motivo de que su principal personaje femenino es una linda modelo de pintores, una narración que se nutre más de arte con la exposición de magníficos desnudos expuestos con discreción, con belleza pura, en forma que sólo puede admirarse artísticamente la figura y que contribuyen notablemente a levantar a nivel superior los valores objetivos de la obra.

Respecto de este punto, que suele ser el que más llama la atención y atrae en diversas formas, conviene decir que esta película fué previamente sometida a la comisión de Censura Municipal, la que tuvo elogios para ella y le otorgó su más amplia aprobación, lo que no ha obstado, sin embargo, para que la empresa, cuidadosa esmeradamente por la presentación moral de sus programas, la haya anunciado advirtiendo que no la recomienda para personas menores de diez y seis años. Pero, como casi último suelen hacerlo muchas empresas con el objeto preconcebido de atraer más público, la dirección de la Sala Imperio ha estampado al pie de sus anuncios de hoy una frase que la defiende contra esta suposición y que revela la seriedad de su propaganda. Esta frase dice textualmente: "Quien no busque arte y moral, sino sensualidad o licencia, resultará defraudado por su propia inmoralidad".


**CINES**
**Alhambra y Victoria**
HOY
ESPECIAL: 6.30
— Y —
NOCTURNA: 9.30
Estreno de la comedia dramática de la HODKINSON PICTURES:
**La llamaban Colombina**
Creación de:
Robert Mac-Kim y Carl Graenwood
MAÑANA:
Ultimas exhibiciones de la cinta extraordinaria
DOROTHY VERNON
Por MARY PICKFORD
PLATEA $ 2


### "LA MUJER Y EL DIABLO", POR FRANCISCA BERTINI, OBTUVO AYER UN EXITO COMPLETO

Con el estreno de "La mujer y el diablo" ha quedado demostrado que el público es fiel a su antigua favorita Francisca Bertini. A pesar de toda la constelación de nuevas estrellas aparecidas en el firmamento cinematográfico, a pesar del encanto de las jóvenes girls americanas, la diva italiana sigue siendo la actriz de más cartel. Basta el anuncio de una nueva película de ella para llenar los teatros y para que el público se sienta gozoso de volver a emocionarse con el arte personalísimo de esta admirable mujer.

La película que la Compañía Cinematográfica Italo-Chilena presentó ayer en los teatros Setiembre y Esmeralda, intitulada "La mujer y el diablo", ha sido una nueva demostración de lo que decimos al empezar. Ambos teatros tuvieron un lleno completo, a pesar de la época y no obstante el haberse hecho a la obra una propaganda muy moderada.

La Bertini está magistral en el rol de mujer otoñal que es capaz de hacer cualquier imposible por volver a ser joven. Ella, la triunfadora, la dominadora, no se resigna a ser una tranquila anciana. Siente la misma ansia infinita de juventud que llevó a Fausto a entregar su alma al diablo.

"La mujer y el diablo" se repetirá hoy en vermouth y noche en el Setiembre, conjuntamente con el estreno de los dos últimos episodios de "Las aventuras de un hípico". También se dará en vermouth del Olimpia.

IRIS

"Deseo".— Hoy es cinta en este Teatro en las funciones de tarde y noche, la super-producción Metro de Julio Desjardins titulada "Deseo", por las hermosas y elegantes actrices Stella Taylor y Margarita de la Motte.

POLITEAMA

"Agua de vertiente".— El Politeama presenta hoy el estreno de la película más chilena de cuantas se han hecho en el país. En esta vista se ha logrado reunir el máximo de la emoción y de ligereza. Hay escenas notables durante el desarrollo de la cinta: salto a un abismo, desnudos artísticos, hoy, carreras a la chilena, topeaduras, cuecas, etc.

DIECIOCHO

Beneficio de la Parroquia de Andacollo.— Hoy, a las 6.30 P. M., se llevará a cabo una extraordinaria función a beneficio de las obras que sostiene la Parroquia de Andacollo, consistentes en socorros a los pobres del barrio Mapocho. El programa anuncia el estreno de "Su cama en orden", elegante creación de la aristocrática actriz Elsie Ferguson. Una espléndida orquesta amenizará el acto.

Hoy en la noche se estrena la sensacional producción americana titulada "El todo por el todo", que protagoniza el simpático y preferido actor Conway Tearle.

ELECTRA

"La Monjita".—Por última vez presenta este cine de la calle Catedral la espléndida cinta Metro, calificada como una maravilla cinematográfica y titulada "La Monjita". Inspirada en el drama íntimo de una niña, que creyendo muerto al amado novio hace voto perpetuo de castidad y entra a un convento. El trabajo de su protagonista Lillian Gish es lo más perfecto delicado que hayamos visto en cinta alguna.

La orquesta aumentada ejecutará la música original de la cinta, lo que aumenta aún más el interés de la obra.

ODEON

Dorothy Vernon.— Esta admirable película de "Los 4 grandes", la última y mejor de las creaciones de la adorable Mary Pickford, será estrenada en las funciones de especial y noche en esta popular sala de cine.

EL ESMERALDA ESTRENARA HOY "EL DERECHO A LA FELICIDAD", POR DOROTHY PHILLIPS

Una de las películas de más hondo tema social es "El derecho a la felicidad", la magna producción Universal de Allen Holubar, interpretada por Dorothy Phillips.

Con la historia de dos hermanas separadas en la infancia, una de las cuales quedó perdida en Rusia y llegó a ser una de las caudillas del bolchevíquismo, mientras la otra se convertía en una mariposa social de Nueva York, el autor pone en el alma del espectador el terror a la intolerancia.

La intolerancia del rico que niega a sus obreros el derecho a buscar una modesta felicidad, es tan perjudicial para la paz social como la intolerancia del obrero que quiere matar el capital.

En el curso de la obra se ven las más destacadas figuras del bolchevíquismo en Rusia y una terrible matanza de judíos en los tiempos del czarismo.

ALHAMBRA Y VICTORIA

El estreno de hoy.— En las secciones especial y nocturna de hoy, estos cines centrales darán a conocer una nueva producción de la conocida distribuidora Hodkinson Pictures, la cual se titula "La llamaban Colombina" o "El jinete misterioso".

Trátase de una cinta de interesante argumento, el cual está nutrido de innumerables escenas de gran sensacionalismo, atracción y amenidad. Trata una historia sencilla cuyo desarrollo interesará, desde el comienzo de su desenvolvimiento, la atención del espectador. Un elenco de prominentes artistas llena a su cargo la interpretación de la obra, sobresaliendo en las labores principales estrella de la talla de Claire Adams, Robert Mac-Kim, Carl Grainwood y otros.

IMPERIAL

En especial y nocturna este teatro del barrio Matadero ofrecerá dos nuevas exhibiciones de la producción extraordinaria de la Fox titulada "El hijo pródigo", la sublime y ejemplarizadora creación de la espléndida actriz trágica Mary Carr, quien realiza en las escenas de esta cinta una de sus mejores creaciones dramáticas. A continuación va "La tercera dimensión", nueva película de esta índole, la cual muestra un conjunto de nuevos e interesantes experimentos de este llamativo y sensacional fenómeno de la cinematografía moderna.

NOVEDADES

Madamoiselle Nitouche. — Hoy en sus funciones de especial y noche este teatro presenta el interesante film francés titulado "Madamoiselle Nitouche", gracioso vaudeville de situaciones cómicas interpretado por la bella y elegante actriz Leda Gys.

AVENIDA

"Dorothy vencea".—La novia de América, la encantadora Mary Pickford, reaparece hoy en esta sala interpretando la soberbia novela dramática titulada "Dorothy Vernon", imponente y grandiosa cinta desarrollada en la época del sangriento reinado de Elizabeth de Inglaterra.

AVENIDA MATTA

"La Pantera Blanca".—Hoy en sus dos funciones, este teatro presenta el estreno de una obra de gran atracción, pues, además de tener un conmovedor argumento contiene situaciones de suprema expectación, pues, además de tener un conmovedor argumento contiene situaciones de suprema expectación, y desarrolladas en escenarios soberbios: "La Pantera Blanca" está magistralmente interpretada por Gladis Max Conwell, secundada por el actor Lojs Accot y el jinete de fama mundial, Rex Baker.

ESTRENOS PROXIMOS

Pierre Benoit, sus obras y "Koenigsmark", su mejor triunfo.—Del prefacio que Henri Doris ha puesto a la narración sintetizada de Daniel Brané, molde en el que se fundió el precioso film "Koenigsmark", copiamos las siguientes frases: "El destino de los artistas es diverso como su genio. Para muchos de ellos la gloria no es más que "el sol de los muertos". Sólo para algunos escogidos es la flor resplandecimiento de la vida. Desde su estreno en las letras, Pierre Benoit ha sido un privilegiado. Con Koenigsmark, su primera novela, conquistó de golpe la celebridad. Su carrera triunfal se sigue escalonando con obras maestras, "L'Atlantide", "Pour Don Carlos", les 'Suppliantes', "Le lac salé", "La Chaussee des Géants", "Mademoiselle de la Ferté", han afirmado de año en año su labor de maestro. La juventud lo aclama, las mujeres lo admiran, sus libros son traducidos a todas las lenguas, los cines del mundo entero proyectan su nombre en la pantalla. Es el rey de la novela. Este suceso prodigioso se debe sin duda a su talento de narrador, pero también a sus observaciones de la época. Mr. Benoit ha visto que la joven generación que escapó jadeante de la sangrienta tragedia de la guerra, no soporta las grandilocuencias de la novela histórica, las mentiras de la de aventuras, las sutilezas de la novela psicológica al las melancolías de la sentimental. El entonces ha vivificado estas fórmulas con el soplo de su inspiración, ha tordado elementos, ha dosificado las proporciones y fortalecido el interés por la atracción del misterio. El se ha creado un género absolutamente personal donde los caracteres se afrontan y el drama se desarrolla en una penumbra bíblicamente manejada para dar a la verdad toda la potencia de la ilusión". Tal autor y tales ideas de autor y creador han forjado la maravillosa novela de fantasía, de verdad, de amor, de dolor y de sangre que con el nombre de "Koenigsmark" ha conocido el mundo entero y que pronto Santiago conocerá revivida gráficamente por el cine, en la presentación que nos promete hacer en breve la Sala Imperio.

"La Pecadora".— En la próxima semana deberá estrenarse una de las obras más hermosas y emocionantes que ha producido la manufactura Gaumont. Nos referimos a la impresionante y realista cinta dramática titulada "La pecadora", elocuente visión, poema de amor y dolor, que despertará dormidos sentimientos, indicándonos una mayor tolerancia y comprensión para las culpas ajenas.

Paulina Brunias y Gosta Ekman son los intérpretes de esta brillante visión dramática realizada con todo lujo por Gaumont.

LOS PROGRAMAS DEL SPLENDID

Un magnífico conjunto de estrenos ha resuelto presentar el Splendid en estos días y en la semana próxima, películas todas buenas y algunas extraordinarias con las que la dirección de dicho teatro se propone mantener el prestigio del espectáculo inmejorable de esta sala, aun en la época de verano.

Hoy se estrena una graciosa comedia y la sensacional producción de George Melford, el mismo autor de "La cautiva del caudillo moro", titulada "Al abordaje", creación del ídolo Rodolfo Valentino.

PROGRAMAS DE HOY

BRASIL.—Chansonettes por Odette Florelle y "Aventuras de un hípico".

O'HIGGINS. — Noche: Cía. Gironella-Cortadella. Beneficio de Aurora Cortadellas con "La Bayadera".

Vermouth: Cine: "La mujer y el diablo", por la Bertini.

SPLENDID. — Hoy 6.30 y 10.30: éxito formidable: "El demonio de las mujeres", por Dorothy Dickson, Alma Tell, Rod La Roque y Reginald Denny. 5 y 9.30 P. M., "Una joven resuelta" por Bebé Daniels.

ESMERALDA.— "El derecho a la felicidad", por Dorothy Philips.

SETIEMBRE.—"La mujer y el diablo" por la Bertini y "Aventuras de un hípico".

IMPERIO.—"El amor que apela a Dios".

IMPERIO Y VICTORIA.—"La llamaban Colombina".

REPUBLICA. — Hoy especial y noche: "La monjita", la obra completa a las 3 platea.

ODEON. — A. Barroso 768. — Especial y noche: "Dorothy Vernon", por Mary Pickford.

POLITEAMA. — Especial y noche: estreno nacional: "Agua de vertiente", por Acevedo Hernández.

ELECTRA. — Catedral esquina Santo Tomás. — Especial y noche: "La monjita", por Lillian Gish.

ORIENTE. — Hoy especial y noche: "Instinto de madre", por Margarita Clark.

NOVEDADES. — Hoy especial y noche: "Mademoiselle Nitouche".

IRIS. — "Deseo", por Margarita de la Motte y Stelle Taylor.

AVENIDA. — Tarde y noche: "Dorothy Vernon", por Mary Pickford.

EXCELSIOR. — Noche a las 9.30 "Huérfanas de la tempestad", por Lillian y Dorothy Gish.

ATENAS. — Especial y noche: La función de "Videoó", y la función de "Aventuras de un hípico".

PROVIDENCIA. — Noche a las 9.30 "A rienda suelta", por Jack Hoxie.

IMPERIAL.— "El hijo pródigo" y "La tercera dimensión".

OLYMPIA.—"Refugio de corazones".

MUNDIAL.— Especial y noche. —"Madre mía, que estás en el cielo" y "Por orden del rey".

COLON.—Especial y noche: A precios bajos y por última vez: "Honrarás a tu madre".

DELICIAS.—Especial y noche: la obra cómica de "Honrarás a tu madre", "El hijo pródigo", por Mary Carr.

LIGA DEL TRABAJO.—Hoy tarde y noche, segunda función de "Las Aventuras de un Hípico", por Billy Sullivan y "Pobre Niña", por Pirulita.

MINERVA.—En la especial 6.30: "El temerario", por Hoot Gibson. En la noche a las 9.30, beneficio de la Brigada de Boys Scout Darío E. Salas, de la escuela N.o 51 de Hombres.

## PROPUESTAS PUBLICAS

Pídense propuestas públicas para dotar de local a la escuela N.o 65 del Departamento de Santiago, dentro del siguiente radio:

Vicuña Mackenna, ambas aceras; entre Ñuble y Pedro Lagos. Canon anual: $ 4,800.

Las propuestas se abrirán el 17 de Diciembre a las 3 P. M., en la Sección Locales de la Dirección General de Educación Primaria, donde se darán los datos que se soliciten.

EL DIRECTOR GENERAL DE EDUCACION PRIMARIA


**DOROTHY VERNON** POR MARY PICKFORD

REPUBLICA
"La Monjita".— Por última vez, a precios rebajados, exhibirá en sus funciones de hoy, esta elegante sala, el grandioso fotodrama que ha sido el éxito más ruidoso de la temporada, "La Monjita", delicada creación de la admirable trágica Lillian Gish.
La película irá completa, y la función especial comenzará a las 6'1 en punto.

6.30 — HOY — 9.30
**AVENIDA**
Viernes: Mlle. NITOUCHE

PIDASE EN TODAS PARTES
NOTA.—El TE KANDEGAMA no se expende suelto; debe rechazarse todo té a granel que se le ofrezca bajo nuestra marca.
NOTA IMPORTANTE.—Consérvense todos los envases vacíos. Se canjearán por premios.

COMPAÑIA AU CHAT NOIR
Nadie falte hoy y mañana a las últimas funciones de
"Coralie y Cie."
en el TEATRO PRINCIPAL (ex-Unión Central)
ALEGRIA A BORBOTONES
PLATEA $ 3

**FUNDOS** COMPRA-VENDE
Alfredo Tagle Rodríguez
Catedral 1137 — Casilla 3132

**TEATRO SANTA LUCIA**
TEMPORADA DE CINE DE VERANO
VIERNES 12 — A LAS 9.30
**INAUGURACION**
Con la grandiosa cinta PARAMOUNT:
"POR AGRADAR A UNA MUJER"
INTENSO DRAMA PASIONAL
GRAN ORQUESTA — SERVICIO DE AUTOBUSES HASTA LA TERRAZA
PLATEA $2

PARA TODA CLASE DE ALUMBRADO
**"PHILIPS"**
ES LA LAMPARILLA QUE NO TIENE RIVAL
POR SU HERMOSA LUZ, DURACION Y ECONOMIA
EN VENTA EN TODAS LAS CASAS DEL RAMO
IMPORTADORES:
MORRISON & Co.- SANTIAGO

EL GRAMOFONO PREFERIDO POR SU MAGNIFICA PRESENTACION Y CALIDAD

Sonora — EL INSTRUMENTO DE SUPERIOR CALIDAD — CLARO COMO UNA CAMPANA

UNICOS AGENTES — GRANDES FACILIDADES DE PAGO — CASA GRAU, ESTADO 386

# EL BANQUETE DE ANOCHE EN EL CLUB DE LA UNION

## LA FEDERACION DE BOX DE CHILE OFRECE ESTA MANIFESTACION EN HONOR DE LAS DELEGACIONES EXTRANJERAS AL CAMPEONATO DE BOX SURAMERICANO

Grupo de asistentes al banquete ofrecido anoche en el Club de la Unión, por la Federación de Box de Chile, en honor de las delegaciones argentina y uruguaya, al Cuarto Campeonato Suramericano de Box

### Asistentes al banquete

Anoche se realizó en el Club de la Unión el banquete que la Federación de Box de Chile, festejaba a las delegaciones argentinas y uruguayas al 4.o Campeonato Suramericano de Box y 6.o Congreso Suramericano que se encuentran en esta capital desde hace varios días.

A las 9 1|4 P. M. se sentaron a la mesa los siguientes invitados: señores Ministro del Uruguay, Martínez Thedy; delegados argentinos, Dr. Díaz Cisneros, Gonzalo Saenz y Oriani; delegados uruguayos, señores diputado Andreali, Juan Astengo y José Lombardi, y delegados chilenos señores Alvaro de la Cruz, Federico Helffman y Luis 2.o Charme. Los demás asientos fueron ocupados por los siguientes señores:

Cónsul del Uruguay, señor Pacull; Manuel Mackenna, presidente de la Federación de Box de Chile; don Emilio Aldunate, de la Junta de Vecinos; Mayor Ossa, Benigno Rodríguez Jurado, representante de la Oficina Permanente de la Confederación; Carlos Amenábar Ossa, Martínez Montt, Dr. Castro Montt, Francisco Díaz Miranda, Dr. Guillermo Velasco, Guillermo Matte, Ignacio Domínguez, Dr. Marín, Dr. Cortés, Luis A. Domínguez, Francisco Avila, secretario de la Federación de Box; tesorero de la Federación de Box señor Rodríguez; Capitán Nelson Fuenzalida. Corresponsal de "La Prensa" de Buenos Aires señor Roberto De Franco; de "La Nación" de Buenos Aires, señor Domínguez; de "La Nación" de Chile, señor Julio Lecaros y Lecaros, y de "El Mercurio" señor Alberto Walken.

A los postres, ofreció la manifestación a nombre de la Federación de Box de Chile, el doctor Emilio Aldunate, haciendo resaltar la importancia de estos torneos internacionales en que a la par de propender al progreso de la cultura física contribuye a la mayor confraternidad de los pueblos de América.

A continuación el delegado argentino señor Gonzalo Saenz, en nombre de su país agradeció el homenaje de la dirigente chilena y tuvo frases de elogio a la hospitalidad chilena.

Luego después el presidente de la delegación uruguaya señor Andreoli expresó iguales sentimientos en representación de su país.

Finalmente el Ministro de Uruguay señor Martínez Thedy pronunció una vibrante y patriótica improvisación que impresionó hondamente al auditorio. Las cálidas palabras de este distinguido diplomático impregnadas en un hondo sentimiento de americanismo arrancó frenéticos aplausos en varios de sus pasajes más culminantes, siendo objeto al terminar de una estruendosa ovación.

En resumen la manifestación ofrecida anoche por la Federación de Box de Chile fué un hermoso acto de confraternidad suramericana.

# LAS VOLACIONES DE LOS AVIONES "JUNKERS" EN LA TARDE DE AYER

## ALGUNAS PERSONALIDADES Y DISTINGUIDAS DAMAS DE NUESTRA SOCIEDAD QUE EFECTUARON VUELOS

Invitados por los representantes de la Casa Junkers en esta capital, que han traído últimamente dos aviones de este tipo para hacer algunas demostraciones en Chile y que efectuaron un hermoso vuelo desde Buenos Aires cruzando la mole andina, se reunieron en el campo de aviación de El Bosque un buen número de distinguidas personalidades y damas de nuestra sociedad y algunos periodistas de Santiago y Valparaíso, los que participaron en numerosos vuelos.

En la máquina para cuatro pasajeros, piloteada con toda maestría por el piloto alemán señor Kneer Franz, tomaron colocación el Intendente Municipal señor Enrique Donoso y los señores Ricardo Lyon, Eduardo Matte e Ismael Edwards Matte. En los vuelos siguientes participaron las siguientes personas: Magdalena Lyon, Gregorio Correa Ovalle, José Manuel Larraín, Carolina G. H. de Valdivieso, Julio Dittborn, Valentina V. Talavera, Andrés Ramírez, Horacio Montes, General Morandé, Nicolás Larraín, Salvador Correa, Héctor Herreros, Pedro Arroyo, Luis Phillips, Sara Phillips, Ventura Piedrabuena, Eduardo Matta, Martín Saldías, Raúl Rivera, Enrique Pérez, Eduardo Pérez, Paul Merck, Aurora Binimelis, Luisa W. de Lopehaniere, Amelia Lopehaniere, Amelia Wolleter, Emar Doxrud, Hebert Muller, Juan Errázuriz, Carlos de Landa, Enrique Budge, Carlos Budge, Adriana Correa de Francke, teniente aviador naval, Manuel Francke, Nora Hudson, Rafael Salas, Oscar Mordhorst, Arturo Prieto, F. Weisser.

El capitán Doxrud, jefe de la Misión Junkers en Sur-América invitó en seguida a algunos periodistas de Valparaíso y Santiago para realizar un vuelo en la capital. La elegante y cómoda cabina del avión Junkers fué ocupada por los señores Juan A. Maluenda, representante de la revista "Los Sports"; Carlos Mena, repórter gráfico de la misma revista; Carlos Briceño Julio, representante de "La Unión" de Valparaíso e instructor de fotografía del servicio de aviación naval, y Roberto Aspee, de la revista "Sucesos".

Este vuelo fué el más importante de la tarde, pues en esos momentos se producía en la ciudad el incendio de las Monjas Francesas. El piloto señor Kneer tuvo la gentileza de pasearlos a escasa altura por el lugar del siniestro que visto desde el avión daba una impresión soberbia. La gran columna de humo fué cruzada por el aeroplano varias veces notándose el cambio de temperatura producida por la inmensa hoguera. Se aprovechó este momento para tomar numerosas e interesantes fotografías del incendio.

Los Junkers seguirán haciendo algunas demostraciones en esta capital, durante la semana, para enseguida trasladarse a Valparaíso a fin de dar a conocer estas máquinas a la aviación naval.

# LA INDUSTRIA ELECTRO SIDERURGICA EN CHILE

## PARTE HOY A ESTADOS UNIDOS DE REGRESO DE SU JIRA DE ESTUDIO, EL VICE-PRESIDENTE DE LA "GENERAL FURNACE Coy", SEÑOR FRANK HODSON

El vice-presidente de la General Furnace Company de Philadelphia señor Frank Hodson, parte hoy a Estados Unidos por el vapor "Santa Teresa" de regreso de la comisión de estudio que le encomendó la firma norteamericana que él representa para conocer las condiciones favorables de Chile para instalar la industria electro-siderúrgica.

El señor Hodson durante los tres meses que permaneció en nuestro país tuvo ocasión de estudiar todos los recursos naturales con que se cuenta para la fabricación de acero, llegando a la conclusión de que son pocos los países que reunen como Chile condiciones más favorables especialmente en lo que se refiere al bajo precio de costo principalmente derivado de la abundancia de hulla blanca.

Acompañado del directorio de la Compañía Electro Siderúrgica e Industrial de Valdivia recorrieron hace pocas semanas atrás la zona donde se encuentra la gran caída de Huilo-Huilo en la provincia de Valdivia, donde se sacará una energía superior a 120,000 caballos por demás suficiente para dar vida a la planta eléctrica fundidora de hierro y acero que en esa zona se propone instalar la mencionada Compañía Chilena y con un apreciable sobrante para originar la instalación de nuevas industrias como la del carburo de calcio de gran porvenir para el país.

El señor Frank Hodson parte sumamente satisfecho: después de haber tenido ocasión de conocer todos los recursos de que dispone la Compañía Electro Siderúrgica, especialmente los depósitos de minerales de hierro, material refractario, bosques para la provisión de carbón de madera y demás materias primas necesarias para la industria siderúrgica que existen en abundancia en el país.

# EN CONTRA DEL ALZA DE LOS ARRIENDOS

**EN LA X COMUNA DE SANTIAGO**

Conforme lo habíamos anunciado, en la mañana de ayer celebró sesión de asamblea general la Sociedad de Arrendatarios Defensa Mutua Décima Comuna.

El presidente accidental dió a conocer los fines que persigue esta institución ofreciendo la palabra a la delegación de la Liga y Comité de Arrendatarios, que se encontraban presentes, la cual manifestó que se congratulaba de ver que los arrendatarios de la Décima Comuna se levantaban para defenderse de las continuas alzas de los arriendos, y de los abusos que cometen muchos de los propietarios.

Después de un interesante debate sobre este asunto, el delegado de la Liga de arrendatarios, señor Víctor Medina, formuló indicación de fusionarse las 3 instituciones gemelas, la cual fué aceptada por unanimidad.

Se tomaron los siguientes acuerdos:

1. Dejar en completa libertad a las instituciones ya formadas, para que sus movimientos generales se rijan como ellos lo estimen por conveniente.

2. Celebrar reuniones rotativas los días Miércoles de cada semana a las 9 P. M., en los locales sociales que se designen, siendo la primera reunión la que se efectuará hoy Miércoles en la calle Ñuble 1351.

3. Dejar establecido dentro de la Sociedad el socorro mutuo para sus asociados en los casos que el directorio compruebe la necesidad de ayudarlo en el pago de su arriendo.

4. Efectuar próximamente una conferencia en uno de los teatros de la capital.

5. Rogar a las personas que hayan recibido la circular de esta institución envíen el cupón respectivo, o pasar personalmente a firmar el registro de socios que se encuentra abierto en la secretaría Ñuble 1380.

6. Para que rija los destinos de esta institución, se procedió a la elección del siguiente directorio:

Presidente, señor A. Donoso T.; vice-presidente, señor Aurelio Pérez; secretario, señor Rigoberto Saavedra; secretario de actas, el señor Sixto B. Muñoz; secretario de prensa Luis Tangola; tesorero, el señor César Tirabferri; pro-tesorero, el señor Luis Caviédes y directores los señores Luis Berríos, Pedro Hernández, Manuel Villarroel, Luis H. Silva, Francisco Bley y bibliotecario el señor Manuel Arava.

## EJERCITO Y ARMADA

# La Unión de Ex-suboficiales "Comandante Hermann"

Con una asistencia numerosa de ex-suboficiales de las Escuelas de Clase y de Suboficiales celebró sesión esta institución el Domingo próximo pasado; empezando por designar un residente en calidad de provisorio y un prosecretario, puestos que recayeron en los señores Antonio Alvarez y D. Ramírez, respectivamente, continuando en sus puestos los demás miembros del comité directivo.

Se acordó designar una comisión encargada de estudiar el proyecto de estatutos, la que quedó formada por los señores Luis A. Lillo, Francisco Palacios y D. Ramírez, quienes deberán informar en la asamblea que se celebrará el Domingo 14 del presente.

A los señores Miguel Castro y Luis Arenas se les comisionó para averiguar dónde está el sitio en que se encuentran depositados los restos del señor comandante Hermann, a fin de precisar el local preciso para llevar a efecto la romería que se ha proyectado para el 25 del presente.

La Comisión de Prensa quedó formada por los señores Julio Matchins, Adolfo Martínez y D. Ramírez.

Se dió término a esta reunión tomando el acuerdo de celebrar una asamblea general para el Domingo 14 próximo, a las 10 A. M. en Moneda 1390.

# CON DIVERSAS FIESTAS SE CONMEMORO EL CENTENARIO DE AYACUCHO

## A LA VELADA EN EL TEATRO MUNICIPAL CONCURRIO EL PRESIDENTE DE LA JUNTA DE GOBIERNO, MINISTROS DE ESTADO, MIEMBROS DEL CUERPO DIPLOMATICO Y ALTAS PERSONALIDADES

## EL ENCARGADO DE NEGOCIOS DE COLOMBIA HIZO ENTREGA AL CLUB MILITAR DE UN RETRATO DEL GENERAL CORDOBA, QUE COMANDO PARTE DE LAS TROPAS CHILENAS QUE ACTUARON EN AYACUCHO

Ayer se celebró con toda solemnidad el Centenario de la Batalla de Ayacucho, que vino a marcar en la independencia de los países americanos, el triunfo definitivo de la libertad.

Este acto que se ha conmemorado en todos los países de habla latino americana, en Chile, ha adquirido especial magnificencia, porque a las festividades se han asociado los hombres de Gobierno, el Cuerpo Diplomático, la sociedad entera y los obreros.

**EL BANQUETE EN HONOR DE COLOMBIA**

A mediodía de ayer se llevó a efecto en el Club Militar el banquete que el Directorio de esa institución ofrecía en honor del Encargado de Negocios de Colombia y personal civil y militar de la Legación.

**ENTREGA DEL OBSEQUIO AL CLUB MILITAR**

Terminado el almuerzo, el Encargado de Negocios de Colombia, señor Reyes, en un elocuente discurso hizo entrega de un hermoso cuadro que representa al general don José María Córdoba, jefe colombiano que mandó en Ayacucho gran parte de las fuerzas chilenas, que combatieron y contribuyeron eficazmente en ese acto guerrero, a la Independencia de los países bolivianos.

**LA VELADA EN EL TEATRO MUNICIPAL**

A las 5 y media de la tarde, se dió comienzo en el Teatro Municipal a la velada que se había organizado, en conmemoración del hecho guerrero, cuyo centenario ayer se celebró.

A la hora indicada, el palco escénico se encontraba ocupado por el general Altamirano; por el Ministro de Relaciones Exteriores; miembros del Cuerpo Diplomático, altos jefes del Ejército y otras personalidades.

En los palcos, se notaba la presencia de Ministros de Estado, el Presidente de la Junta Militar, Comandante señor Bartolomé Blanche, familias de la sociedad, etc.

Un grupo de alumnas cantó el himno nacional, el que fué oído de pie por toda la concurrencia.

El Ministro de la Guerra, ocupó después la tribuna e hizo un relato del hecho guerrero que se conmemoraba e hizo resaltar la eficiencia del concurso de las tropas chilenas en este acto americano que con la de otros países americanos vino a afianzar en forma inconmovible, la independencia de las naciones de esta parte del Continente.

En seguida se cantaron los himnos del Uruguay y de la Argentina.

El Encargado de Negocios de Venezuela, señor Posse de Rivas, en un vibrante discurso dijo que se sentía orgulloso del honor que se le había discernido al permitírsele que trajera hasta ese recinto la voz de Venezuela, cuna de Bolívar y Sucre, porque la batalla de Ayacucho fué obra de esos dos próceres de su patria y su victoria era el símbolo radiante que parece estrechar en este centenario, los fraternales vínculos que unen para siempre a las Repúblicas de América por virtud de glorias comunes y de tradiciones imperecederas.

Después dijo:

En los campos de Ayacucho se hallaron representados casi todos los pueblos que forman hoy las cultas y prósperas naciones del continente sudamericano: El Ejército de la Gran Colombia, las huestes del Alto y Bajo Perú y los soldados de Chile y Argentina, conducidos por el genio militar de Bolívar, dieron cima en ese día a la obra magna de la emancipación de América.

Los soldados chilenos que a las órdenes del General San Martín habían iniciado junto con los argentinos la campaña de la independencia del Perú, ya licenciados, después de tres años de luchas que habían mermado la flor de esos combatientes, no quisieron abandonar a sus nuevos compañeros de armas, los soldados de la Gran Colombia, e ingresaron por centenares en las filas del Ejército del Libertador, pagando nuevamente un crecido tributo de sangre y de heroísmo a la causa común.

En estos momentos en que los representantes de mi patria rinden en los propios campos de Ayacucho un testimonio de la gratitud perenne de Venezuela a los muertos que sellaron con su sacrificio la obra que había de afianzar la libertad de América, me es grato rendir también en esta ocasión un homenaje especial a los heroicos soldados de Chile, que libres de todo compromiso militar, inmolaron sus vidas en aquella fecha memorable, en aras de un ideal que pudo más en sus espíritus abnegados que las añorenzas de la patria y las fatigas y privaciones del constante pelear.

Es muy grato para mí unir el recuerdo de esos héroes modestos, cuyos nombres, salvo unos pocos, no nos ha transmitido la Historia, a la memoria inmortal del padre de la patria venezolana, fundador de cinco naciones, que contribuyó a consolidar la libertad de los Estados hispanoamericanos, mereciendo hoy el homenaje de admiración universal reservado a los grandes benefactores de la humanidad.

La prueba del genio de Bolívar reside precisamente en la supervivencia de su obra y en la exactitud de los vaticinios que él mismo formuló durante la época convulsionada en que le tocó actuar.

En los documentos que se conservan del Libertador se advierte un profundo conocimiento de los hombres y una libertad de espíritu inconcebible en aquellos tiempos de exaltación febril. Esa libertad de espíritu permitió a Bolívar hablar y proceder como un estadista de los tiempos modernos. En los mismos días en que la metafísica revolucionaria quería fundir el mundo entero de nuevos moldes, en que el talento de un hombre de Estado parecía consistir en crear sistemas e imponerlos a sus conciudadanos, el genio de Bolívar le hizo ver claramente que ninguna obra de organización, para ser duradera, podía fundarse en otra cosa que en las realidades de la vida y en las aspiraciones de los pueblos.

Bolívar encarnó maravillosamente esas aspiraciones inexpresadas todavía, apenas balbuceadas por algunos idealistas, y despertó las conciencias nacionales, poniéndolas en contacto con las realidades vivientes de la raza, y dando forma a sus ensueños de libertad. Este rasgo dominante de su prodigiosa mentalidad contrasta de un modo asombroso con el medio en que hubo de actuar, medio infestado de visionarios y demagogos, de utopistas y jacobinos. Este rasgo dominante el que lo hace comprender y admirar ahora, como el precursor del nuevo espíritu de colaboración internacional que ha hecho surgir de las ruinas humeantes de la guerra la idea salvadora de una sociedad de naciones".

Al término del discurso del diplomático venezolano, la banda tocó el Himno Nacional de Venezuela, el que fué saludado con grandes aplausos.

### El palco de honor

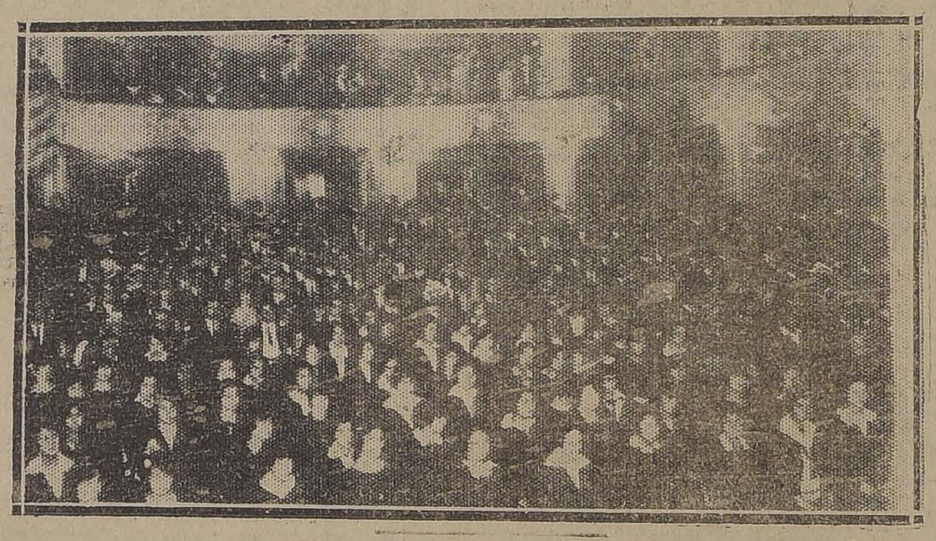

### El público asistente

Después hizo uso de la palabra el Adicto Militar colombiano, teniente coronel señor Luis Acevedo, quien hizo una brillante disertación sobre el general José María Córdoba, que mandó parte de las fuerzas chilenas que actuaron en Ayacucho.

Hizo, también, uso de la palabra el capitán don Alfredo Portales, que fué muy aplaudido.

**AYACUCHO...**

El conocido poeta, don Ricardo Ahumada, leyó la siguiente poesía original a Ayacucho, siendo ovacionado al terminar:

No un cántico de gueera,
no el grito de batalla,
que insólito perturba la armonía
y el ritmo de la paz sobre la tierra,
será el que escarche el suelo ameri-
(cano
desde el Ande, homérico Atayala,
al último confín de la alta sierra,
o al enhiesto peñón que en la hosca
(playa
sufre el azote del febril oceano.

Se dirá cantar la gloria
del triunfo de Ayacucho,
que al de Junín hermana en diadema,
grabado con diamantes en la historia
por Sucre y por Bolívar, "el guerrero
**poeta de las lides y tirano**
**de la fortuna que forjó su acero."**

Juguetes de la saña
allí rendido fueron los
que enarboló dominadora España,
y libres de sus leyes,
la voz de ¡Libertad! cundió en el
(mundo,
y arrastraron su carro las legiones
y fueron olvidados los Virreyes.

De allí surgió la vida, el poderío
de un pueblo más en el concierto hu-
(mano,
señor de su albedrío;
una nueva nación del continente,
que ostenta con orgullo soberano
el Sol que "el Inca lo esmaltó en la
(frente.

Ayacucho, Junín, campos benditos,
cunas de libertad y de Inmortales,
cuyos hijos, si ayer fueron proscritos
del Escorial, moruna Alhambra, el
(Prado
Burgos, Sevilla y Cádiz,
en fuerza de su aporte en el presente
y unidos por las glorias del pasado,
a los hijos del Cid hoy son iguales.
—¿Cómo el milagro fué? —Hable
(la historia:
Al crujir las cadenas
y al són del himno heroico, al triunfo
(fiel,
ciñeron las coronas y laureles,
que Marte les tejió, por ley divina,
que dictara en su trono Iraquaño
el hijo predilecto de la Fama,
el inmortal Aquiles de esa tierra,
a quien la lira aclama:
"árbitro de la paz y de la guerra."

¡Loor a su memoria!
¡Loor al héroe que cedió la gloria!
Hoy es la apoteosis
Comienza ya el festín: los atambores
redoblan; los maceros
anuncian el llegar de los heraldos,
retoños de los ínclitos guerreros;
artistas y poetas
preludian en sus arpas mil loores;
salmodian los ascetas;
sube el incienso en fáudas espirales
por entre las coronas y las flores,
como en ritos de reglas catedrales.

Brilla en el ara del altar la espada
de Bolívar, la misma que ciñeron
Alejandro, Scipión, Aníbal, César,
ungida y consagrada
por Júpiter Olímpico.

Un bardo da lectura a los mensajes
de los pueblos y procede al Capitolio,
do está el más alto solio
de la energía y libertad del mundo..

Arroba la grandeza del momento,
y a Dios eleva el alma el pensamiento,
libre de pasiones
que dejan imborrable y honda huella.

Saluda el sol de Mayo al sol del Inca,
que plácido lo aguarda,
bajo un mantón de Aurora,
**"sobre el collado que a Junín domina."**
Mas falta allí una estrella; la que
en augusta soledad fascina
y por los siglos brillará señora,
la que ayer fuera a honrar con
(
el sueño de Atahualpa,
(Ingen
y, afrontando las iras de los mar
sus bajeles llevó, libertadora.
Rompan los vítores, solemnes con
y músicas triunfales,
y lleguen al cenit de nuestro cie
do surgirá de luz un puro rayo,
como la ofrenda que el chileno en
que irá a juntarse a la del Sol de
yo ante la pompa y majestad del
Y los siniestros signos
del bíblico festín, locos augurios
no empañarán del Andes sus
y de Chile feliz los corazones
celebren, a la vez que dier nac
la hermosa conjunción de sus

RICARDO AHUMADA
9 de Dic. de 1924.

**EN LA ESCUELA SUPERIOR**

Ayer se llevó a efecto el bautizo de la Escuela de Niñas N.o 174, con nombre del prócer de la independencia suramericana, "Simón Bolívar" bendición de la campana que anunciará el principio y término de las labores diarias.

Asistieron a esta manifestación el Encargado de Negocios de Venezuela señor Alberto Posse y señora, el cónsul de Venezuela y numerosas personas.

La bendición fué dada por el párroco de San Lázaro, señor Arturo Cortínez.

El programa consistió en un homenaje a Simón Bolívar, himno de Venezuela, cantado por las alumnas, el Excmo. señor Posse descubrió el retrato de Bolívar, que permanecía cubierto con la bandera venezolana y enseguida por él mientras que las alumnas desfilaban depositando flores a los pies del retrato.

Se cantó por primera vez un himno a la Escuela, letra del señor Valentín Olivos y música del señor Francke.

Una hermosa disertación alusiva al acto, por la directora, señorita María Cáceres. En seguida, juraron las profesoras por respetar y adelantar el templo de educación e instrucción.

Las diferentes secciones de la Escuela mostraban sus interesantes actividades. La sección Economía Doméstica se presentó con el arreglo del comedor, que entra flores y cuadros

UNIVERSIDAD POPULAR LASTARRIA

HOY, HISTORIA DE CHILE POR DON CARLOS VICUÑA FUENTES

Esta noche, a las 9 continuará el profesor don Carlos Vicuña Fuentes, su curso de Historia de Chile. Tratará sobre la Conquista.

Local: Sociedad General de Profesores, Rosas 1022.

La entrada es libre.

JABON LA POSTA Certificado Puro — Lo mejor para el baño

### Los asistentes a la manifestación de ayer a mediodía en el Club de la Unión

# Cuatro días de Baratura para HOY Miércoles Jueves 11, Viernes 12 y Sábado 13

**COMO ULTIMA BARATURA DEL AÑO, AGRADECEREMOS FIJARSE ATENTAMENTE EN LA LISTA DE LOS PRECIOS QUE ABAJO DETALLAMOS, PARA CONVENCERSE DE LA ENORME VENTAJA QUE SIEMPRE OFRECEN NUESTRAS BARATURAS**

### SECCION ARTICULOS PARA SEÑORAS

MEDIAS seda, lo más fino, en colores, par $ 24.00
MEDIAS hilo mercerizado, colores de moda, par $ 5.00
MEDIAS hilo finísimo, color y negro, par $ 5.60
MEDIAS hilo torcido, muy trasparente, par $ 5.80
MEDIAS hilo, con flecha, par $ 7.60
GUANTES de previl, cortos, el par, a $ 16.80 y $ 14.80
GUANTES de gamuza PERIN, el par $ 19.80
GUANTES de gamuza, Mosquetero, el par $ 39.00
GUANTES de hilo, en todos colores, el par $ 2.50
PAÑUELOS medio hilo, clase muy fina, cada uno $ 1.00
PAÑUELOS medio color, alta fantasía, cada uno $ 1.90
QUITASOLES muy finos, estilo última moda, recién llegados, a $ 20, 80, 60 y $ 54.00
CARTERA alta fantasía, gran moda, a $ 12.60, 11.40, 10.20 y $ 8.40

### SECCION VARIOS

FUNDAS caladas, en rica tela, cada una, $ 3.40 $ 2.40
SERVILLETAS de algodón, cada una, $ 2.20, 1.80 y $ 1.70
TOALLAS felpudas, muy finas y en colores, cada una $ 5.90
TOALLAS blancas felpudas, corriente, cada una $ 3.00
TOALLAS blancas, felpudas, finísimas, cada una $ 6.00
CARPETITAS estampadas, cada una, a $ 12.40, 10.20, 8.40, 6.00 y $ 5.40

### SECCION PERFUMERIA

ORIGAN Coty, frasco $ 29.00
ORIGAN Coty, en envase de lujo, frasco $ 41.00
EMERAUD Coty, frasco $ 29.00
EMERAUD Coty, envase de lujo, frasco $ 38.00
PARIS Coty, frasco $ 28.00
PARIS Coty, envase de lujo, frasco $ 38.00
PARIS Coty, frasco de 120 grs. $ 58.00
JAZMIN de Corsé Coty, frasco $ 41.60
LILA Pourple Coty, frasco $ 28.50
L'OR Pourple Coty, frasco $ 29.00
CIPRE Coty, frasco $ 29.00
STIK Coty, frasco de lujo $ 40.50
MUGUETE Coty, frasco $ 28.50
AMBREINE Coty, frasco $ 32.00
ROSA Jaqueminot, frasco $ 29.00
HELIOTROPO Coty, frasco $ 26.00
VIOLETTE Coty, frasco $ 26.00
BRILLANTINE líquida Coty, frasco $ 6.00
PERFUME Lubin ,en frasco de cristal $ 18.00
CARTERITAS 3 frascos para bolsillo, cada una $ 7.80
LOTION Marengo, frasco corriente $ 6.40
LOTION Marengo, frasco lujo $ 9.00
POLVOS Antea, caja $ 5.40
POLVOS Coty, perfume surtido, caja $ 6.40
POLVOS Primiale, caja grande, perfume surtido $ 1.50
POLVOS Nevosine, caja corriente $ 4.60
POLVOS Nevosine, caja grande $ 5.40
POLVOS Floreal, caja chica $ 0.60
CREMA Oattine, caja chica $ 3.00
CREMA Oattine, caja grande $ 6.00
PASTA Primiale, para los dientes, tubo $ 1.50
JABON perfumado, pan redondo, perfume surtido $ 1.30
JABON Suavizador, legítimo, caja de tres panes, $ 2.80
JABON Glicerina, estilo Pears, caja tres panes $ 2.80
JABON Flor de Italia, caja de doce panes $ 4.80
JABON Castilla Marsella, pan corriente $ 0.50

### SECCION ROPA BLANCA

CAMISAS de día, fileteadas, cada una $ 5.00
CAMISAS de día, con bordado suizo, cada una $ 7.00
CAMISAS de día, con tiras bordadas, cada una $ 7.00
CAMISAS de día, bordadas y caladas a mano, cada una $ 8.50
CAMISAS de noche, fileteadas, cada una $ 9.50
CAMISAS de noche, bordado suizo, cada una $ 15.00
CAMISAS de noche, bordado a mano, cada una $ 18.50
CAMISAS de noche, bordado y con aplicaciones, fileteada $ 20.00
CAMISAS de noche, bordado y calado a mano, cada una $ 18.50
COMBINACION, enagua - corpiño, fileteada, cada una $ 9.50
COMBINACION, enagua - corpiño, con tira bordada, cada una $ 12.00
COMBINACION, enagua - corpiño, bordado Suizo, cada una $ 16.00
COMBINACION, enagua - corpiño, bordado a mano, cada una $ 20.00
COMBINACION, enagua - corpiño, bordado a mano y aplicaciones $ 24.00
COMBINACION, enagua - corpiño, bordado en jersey de seda colores, cada una $ 32.00
COMBINACION camisa - calzón, bordado Suizo $ 11.
PANTALONES fileteados, cada uno $ 5.00
PANTALONES bordado Suizo, cada uno $ 7.00
PANTALONES bordado a mano, cada uno $ 8.50
PANTALONES de jersey de hilo, cada uno $ 7.00
CORPINOS bordado Suizo, cada uno $ 7.00
CORPINOS bordado a mano, cada uno $ 8.50
DELANTALES con calado, para señoras, cada uno $ 4.00
SABANAS de medio hilo, con deshilados sencillos, 2x3, cada una $ 55.00
CHOMBAS de color, en lana y seda, cada una $ 58.00

### JUEGO DE ROPA DE CUATRO PIEZAS PARA NOVIA

LINDO JUEGO en rica batista macó, bordado a mano, juego $ 56.80
LINDO JUEGO en rica batista macó, dibujo extra, juego $ 63.00
LINDO JUEGO en rica batista nacó, bordado, con dibujos nuevos, juego $ 70.00
LINDO JUEGO en rica batista macó, clase superior, juego $ 86.00
LINDO JUEGO con aplicaciones y bordado, lo más fino $ 105.00

### ROPITA PARA GUAGUA

CAMISITA en batista bordada, cada una $ 2.00
BABEROS de piqué fileteado, cada uno $ 1.20
BABEROS impermeable blanco, cada uno $ 1.80
BABEROS impermeable de color, cada uno $ 2.40
DELANTALES impermeable para niño, cada uno $ 3.75
DELANTALES impermeable clase extra $ 5.00
DELANTALES de percala, cada uno $ 5.00

### SECCION ARTICULOS PARA CABALLEROS

CAMISAS dormir, en rica tela, con tapa costura, cada una $ 14.00
CAMISAS fantasía, en colores, numeración completa, cada una $ 14.80
CUELLO tieso, toda forma, doble o sencillo, cada uno $ 1.20
PUÑOS clase fina, par $ 1.50
CORBATA tejida de seda, cada una $ 1.80
CORBATA tejida de seda, más fina, cada una $ 2.20
CORBATA tejida de seda, extra, cada una $ 2.60
CORBATA de seda, muy buena clase, cada una $ 5.00
CORBATA de seda, la más fina, cada una $ 12.00
CALCETINES de algodón de color, par $ 1.70
CALCETINES color y negro, par $ 1.90
CALCETINES de hilo mercerizado, color y negro, par $ 3.40
CALCETINES de hilo mercerizado, color y negro, extra, el par $ 3.60
CALCETINES de hilo mercerizado, con flecha, par $ 3.80
CALCETINES de fantasía calados, par $ 5.00
CALCETINES de hilo finísimo, con flecha $ 5.00
CALCETINES de seda color y negro, par $ 5.00
SUSPENSORES clase buena, par $ 3.00
SUSPENSORES elásticos, clase fina $ 4.00
LIGA de hilo mercerizado, par $ 2.50
LIGA de hilo de seda, lo mejor, par $ 5.00
PAÑUELO BLANCO de algodón, cada uno $ 0.80
PAÑUELO imitación hilo de color, cada uno $ 1.80
GUANTE de hilo calado, especial para la estación, par $ 3.50
GUANTE de cuero, color oscuro, par $ 13.40
CALZONCILLOS blancos, cortos, cada uno $ 6.80
BASTONES fino Málaca, última moda, cada uno $ 28.00
BASTONES gran fantasía, última moda $ 28.90
HOJAS Gillette, paquete $ 8.40
HOJAS imitación Gillette, paquete $ 3.00
HOJAS Ever Ready, paquete $ 4.00
MAQUINA Gillette, con estuche y hojas, cada una $ 11.80
MAQUINA Ever Ready, con estuche y hoja, cada una $ 8.00
HISOPO para afeitarse, clase fina, cada uno $ 3.00
TAZA de metal para el jabón, cada una $ 0.70
ESPEJO de metal, especial para viaje, cada uno $ 3.00
JABON en polvo, para afeitar, paquete $ 0.00

ENCAJES Malines blancos, cremas, crudos y negros, ancho 40 centímetros, el metro $ 5.00
ENCAJES Malines blancos, cremas, crudos y negros, ancho 60 centímetros, el metro $ 8.00
ENCAJES Malines blancos, cremas, crudos y negros, ancho 70 centímetros, el metro $ 9.00
BORDADOS anenos, para vestidos en velo de hilo, ancho 1.10 ctms., el metro $ 8.00
EN ORGANDI, colores celeste y rosado, ancho 1.10 ctms., el metro $ 22.00
BORDADOS en piezas de 4 1|2 metros, orilla ancho 5 ctms. la pieza $ 3.50
BORDADOS en piezas de 4 1|2 metros, orillas ancho 8 ctms., la pieza $ 5.00
BORDADOS en piezas de 4 1|2 metros, orilla ancho 15 ctms., la pieza. $ 8.00
RECORTE en piezas de 4 1|2 metros, recorte 1 ctms., la pieza $ 2.50
RECORTE en piezas de 4 1|2 metros, recorte 2 ctms., la pieza $ 3.50
RECORTE en piezas de 4 1|2 metros, recorte 3 ctms., la pieza $ 4.00
ENCAJE malla legítima, orilla ancho 1 ctms, el metro $ 0.80
ENCAJE malla legítima, orilla ancho 3 ctms., el metro $ 1.00
ENCAJE malla legítima, orilla ancho 4 ctms., el metro $ 2.00
ENCAJE malla legítima, orilla ancho 5 ctms., el metro $ 2.50
ENCAJE malla legítima, orilla ancho 6 ctms., el metro $ 3.50
ENCAJE malla legítima, orilla ancho 7 ctms., el metro $ 4.00
RECORTE malla legítima, orillas ancho 2 ctms., el metro $ 1.60
RECORTE malla legítima, orillas ancho 3 ctms., el metro $ 2.00
ENCAJE bolillo legítimo, orilla ancho 2 ctms., el metro $ 1.00
ENCAJE bolillo legítimo, orilla ancho 3 ctms., el metro $ 1.60
ENCAJE bolillo legítimo, orilla ancho 4 ctms., el metro $ 2.00
ENCAJE bolillo legítimo, orilla ancho 7 ctms., el metro $ 3.00
ENCAJE bolillo legítimo, orilla ancho 10 ctms., el metro $ 3.60
ENCAJE bolillo legítimo, orilla ancho 15 ctms., el metro $ 4.00
RECORTE bolillo legítimo, orilla ancho 2 ctms., el metro $ 0.80
RECORTE bolillo legítimo, orilla ancho 8 ctms., el metro $ 2.90
JUEGOS de encajes bolillo legítimo, para sábanas, el juego de 6 piezas $ 55.00
JUEGOS de encajes bolillo legítimo, para manteles, el juego de 14 piezas $ 130.00
Un saldo de Encajes Valencianas finas en piezas de 4 1|2, a precios de baratura.

### SECCION PAQUETERIA

SEDA para tejer a palillo, el gramo $ 0.08
SEDA Nacilta, en ovillos grandes, c|u. $ 1.40
EXTRAFORD fino de seda, la pieza de 10 ctms, la pieza $ 1.50
BOTONES finos de Nácar, docena, a $ 0.80, 0.60 y $ 0.40
HORMILLAS para ropa blanca, docena $ 0.20
TIJERAS para costuras, c|u. $ 2.40
TIJERAS para las uñas, c|u. $ 2.20
TIJERAS para bordar, c|u. $ 2.00
ALFILERES de gancho, doc. $ 0.25
ALFILERES finos de acero, caja. $ 1.20
BOBINAS hilo de 2400 yds., c|u. $ 3.50
Hilo mercerizado, para zurcir, ovillo 0.50
AGUJAS finas para coser, paquete $ 0.20
GOMAS para chaquetas, par $ 1.60
CROCHET de acero fino, c|u. $ 0.20
HORQUILLAS ilusión, la caja de 72, caja 0.30
HORQUILLAS onduladas, paquete $ 0.20

### SECCION GENEROS

MARROCAIN de lana pura, ancho 1.30 met., metro $ 23.60
CASIMIR de todos colores, ancho 1.30 met., metro $ 18.80
GABARDINAS Francesas, todos colores, ancho 1.30 met., a $ 19.80 y $ 15.80
POPELINAS en lindos colores, surtido especial para trajes y para camisas, a $ 8, 7 y metro 6.80

### SECCION GENEROS BLANCOS

GRANITE especial para manteles ancho 1.95 met., metro $ 20.00
GRANITE especial para servilletas, ancho, 0.70 met., metro 8.00
CREA de hilo Italiana, ancho 2 mts., $ 24 y metro $ 18.00
BATISTA finísima de hilo, a $ 11, 1030, 9 y metro $ 8.00
CLARIN de hilo, a $ 12, 10.00, 8.90 y metro $ 8.00
RETORTA de hilo Italiano, a $ 11.00 y metro $ 9.00
BATISTA finísima especial para ropa interior, a $ 5, 4.80, 4.40, 3.80, 3.60 y metro $ 3.00
BATISTA Tarantulle, color especial para ropa interior, metro $ 5.90
PAÑO felpudo para sábanas de baño 1.50 ancho, metro $ 14.00

### SECCION MODA

Todo el surtido en sombreros adornados, lindos modelos, a elegir, c|u. $ 55.00
Además trajes sastres, batas, vestidos, abrigos, todos puestos en venta a precios sin precedentes.

### SECCION PAPELES IMPORTADO

Desde el Miércoles estarán a precios de baratura, el mejor surtido en papel y guardas para empapelar, importados, en toda clase y colores. Invitamos muy especialmente a nuestra distinguida clientela a visitar esta Sección, seguros de que encontrarán en ella, las últimas novedades que se fabrican en papeles pintados hoy día.
Además tenemos a precios especiales una gran partida de Bloks para cartas que estarán en venta desde el Miércoles 10.

### SECCION TAPICERIA

JUEGO lanza de bronce para cortina, largo 1.60 mt., juego $ 28.00
JUEGO de lanza de bronce para cortina, la. 1.80 met., juego $ 40.00
VARILLA para escalera, c|u. $ 5.80
BRIN de guarda verde-granate, metro $ 5.80
GUARDA de linoleum inglés con guarda lacre o verde, metro $ 7.00
LINOLEUM inglés Langaster, ancho 1.50 met., metro $ 19.00
PAÑO para carpeta, ancho 1.50 met., metro $ 18.00
Además stores, cortinas, tafiletes, clavos, galoncitos, brocatos y todo artículo de tapicería, en liquidación los días de la próxima semana a precios muy rebajados. Y por último un surtido genero para muebles de todos colores.

### SECCION COMESTIBLES

**RECOMENDAMOS MUY ESPECIALMENTE A NUESTRA DISTINGUIDA CLIENTELA VISITAR ESTA SECCION, DONDE ENCONTRARAN ARTICULOS DE PRIMERA NECESIDAD A PRECIOS JAMAS VISTOS EN LAS BARATURAS**

AZUCAR pan, kilo $ 1.50
AZUCAR granulada refinada, kilo $ 1.35
AZUCAR granulada refinada, kilo $ 1.00
AZUCAR flor, kilo $ 1.30
AZUCAR Rosa Emilia, kilo $ 1.40
ARROZ Sublime de 1.a, kilo $ 1.80
ARROZ Sublime corriente, kilo $ 1.60
ARROZ Italiano gigante extra, kilo $ 1.50
ARROZ Carolino, kilo $ 1.30
ARROZ India, kilo $ 1.20
ACEITE para cocina lata de 10 litros, lata $ 38.00
ACEITE para mesa, lata de 1 litro, lata $ 4.80
ACEITE Buen Gusto, lata de 1 litro, lata $ 4.00
ACEITE Betus, botella $ 7.50
ACEITE Estrella, botella $ 7.00
ACEITE Medallón, botella $ 5.00
AJI para color dulce, clase extra, kilo $ 6.00
AJI para color corriente, kilo $ 4.50
AJI picante clase extra, kilo $ 4.50
AJI picante corriente, kilo $ 3.50
BACALAO Noruego con espinas, kilo $ 3.50
BACALAO Noruego sin espinas clase extra, kilo $ 6.00
BACALAO sin espinas corriente, kilo $ 3.80
CAFE Costa Rica Tostado, de 1.a, kilo $ 7.50
CAFE Guayaquil de 1.a, kilo $ 5.50
CAFE Brasil molido, kilo $ 4.50
CAFE molido, kilo $ 3.80
QUESO mantecoso, kilo $ 5.40
QUESO Parmesano, kilo $ 17.00
QUESO Reggianito, kilo $ 11.00
QUESO duro nacional, kilo $ 5.00
SAGU blanco de 1.a, kilo $ 4.50
TAPIOCA inglesa, kilo $ 4.50
TE a granel superior, kilo $ 12.00
TE a granel flor fina, kilo $ 14.00
TE a granel India, kilo $ 11.00
TE Sa[illegible] de 10 libras, libra $ 6.00
TE Chino para familias, libra $ 4.80
TE Chino superior, libra $ 5.50
TE Chino sin igual, libra $ 6.00
TE Chino Mandarín, libra $ 6.50
AZUL fin para lavanderas en paquetes de 1|2 kilo, paquete $ 0.90
ALMIDON arroz, kilo $ 2.40
JABON para lavar en barras grandes, c|u. $ 0.70
JABON inglés en cajas de 2 panes, caja $ 0.80
JABON Lux, caja $ 1.50
CHUCHOCA de Chillán de 1.a, kilo $ 0.70
CIRUELAS secas, kilo $ 1.20
CHARQUI entero, kilo $ 3.80
CHARQUI molido, kilo $ 3.80
GARBANZOS, kilo $ 0.90
LENTEJAS, kilo $ 1.20
FREJOLES burritos, kilo $ 0.70
TRIGO mote, kilo $ 0.70
HARINA Flor de 1.a, kilo $ 0.75
HIGOS secos de Elqui, kilo $ 0.60
HIGOS secos de Huasco, kilo $ 0.80
MANTECA de chancho en latas de 5 libras, c|u. $ 7.00
MANTECA de chancho en latas de 10 libras, c|u. $ 14.00
PASAS del Huesco, kilo $ 2.50
PAPAS saco $ 14.00
SALMON Rosado, tarro $ 2.00
CHORITOS Calbuco, tarro $ 0.65
ERIZOS, tarro $ 0.95
CENTOLLAS, tarro $ 1.35
SARDINAS especiales, 150 gramos; lata $ 0.80
SARDINAS especiales, 200 gramos; lata $ 1.60
SARDINAS especiales, 400 gramos; lata $ 3.00
PORTOLAS en tomates, 400 gramos; lata $ 3.40
LANGOSTAS de Juan Fernández; lata $ 4.80
PUNTAS de espárragos, lata $ 3.00
LENGUAS de cordero, lata de 400 gramos; lata $ 3.50
ESPARRAGOS especiales; lata $ 4.50
CHAMPIGNONES; lata $ 3.00
POLVOS Royal en tarritos de 1|4 libra; lata $ 1.60
PATE FOIE nacional; tarro $ 0.60
DURANOS al jugo; tarro $ 0.90
DURAZNOS banquete; tarro $ 1.10
MERMELADA de frutas surtidas; tarro $ 1.20
MERMELADA de membrillo; tarro $ 0.80
MOSTAZA Francesa legítima, frasco $ 2.00
SALSA Inglesa; frasco $ 3.50
PIMIENTA en frasco de 4 onzas; frasco $ 1.50
TRUFAS en tarros; tarro $ 2.50
TRUFAS en tarros grandes; tarro $ 4.50
SEMOLA; kilo $ 1.00
FIDEOS especiales; kilo $ 1.20
HUESILLOS banquete; kilo $ 1.40
MIEL de abeja purificada en frascos de una libra; frasco $ 2.00
HUESILLOS de Elqui; kilo $ 1.20
DESCAROZADOS de Elqui; kilo $ 3.80
CUAQUER, tarro 2 libras; tarro $ 1.80

### SECCION CONFITES

CHOCOLATES Sucher Vilma; c|u. desde $ 1.10
CHOCOLATES en polvo Coller, paquetes de 100 gramos; c|u. $ 1.80
CACAO en polvo Torle, en paquetes de 100 gramos, c|u. $ 1.30
BOMBONES con chocolates Suizo; c|u. desde $ 4.50
ALFEÑIQUES al anís kilo; desde $ 3.50
GALLETAS de 1.a calidad; kilo $ 4.00
PASTILLAS surtidas muy finas; kilo desde $ 3.50
CHOCOLATES de 1.a calidad; kilo $ 11.00
CAJAS de higos con nueces; c|u. $ 3.00
CAJAS de turrones; c|u. $ 3.80
CAJAS de turrones italianos; c|u. 0.65 kilo $ 7.00

### LICORES IMPORTADOS

VERMOUTH Cinzano, litro $ 6.00
ANIS especial en botellas; c|u. $ 32.00
GINEBRA en botellas; c|u. $ 24.00
APERITAL en botellas; c|u. $ 22.00
RON JAMAICA en botellas; c|u. $ 25.00
ANISETE en botellas; c|u. $ 25.00
COGNAC 1 estrella; c|u $ 22.00
COGNAC 2 estrellas; c|u. $ 24.00
COGNAC 3 estrellas, c|u. $ 25.00
COGNAC 10 años; c|u. $ 25.00
COGNAC 14 años; c|u. $ 25.00
COGNAC Champión; c|u. $ 24.00
AMER PICON; c|u. $ 15.00
BITER Secrestat; c|u. $ 26.00
KOLA Secrestat, c|u. $ 24.00
OLD TON GIN "Royal"; c|u. $ 22.00
COGNAC Remmi Martín; c|u. $ 20.00
COGNAC Martell 1 estrella; c|u. $ 22.00
ANISETTE Bols; litro $ 26.00
OPORTO Carmona; c|u. $ 18.00
OPORTO Duin; c|u. $ 19.00
JEREZ 3 Palmas; c|u. $ 20.00
JEREZ Valdespino; c|u $ 20.00
FERROQUINA Nizjiri; c|u. $ 12.00
OPORTO Brem; c|u. $ 15.00
MALAGA extra; c|u. $ 18.00
CACAO Marie Brizat; c|u. $ 22.00
CURACAO; c|u. $ 22.00
FERNETT Branca; c|u. $ 28.00

### ¡ATENCION!

LOS FAMOSOS licores de Eberl, las seis especialidades: Kummel, Anisete, Naranja, Tónico, Curacao, Menta, a un sólo y único precio de botella; botella $ 9.00

### LICORES NACIONALES

COGNAC 1|4 botella; c|u. $ 2.00
COGNAC muestrario; c|u. $ 1.50
COGNAC de la Quinta Marechal, 5
COGNAC de la Quinta Marechal, 6 6 años, c|u. $ 5.00
COGNAC de la Quinta Marechal, 10 10 años, c|u $ 7.00
OPORTO Superior; c|u. $ 5.00
COGNAC Tónico; c|u. $ 3.00
VERMOUTH Torino; c|u. $ 5.50
VINOQUINA; c|u. $ 4.00
VINO Añejo del año 1900; c|u. $ 3.50
OLD TOM GIN; c|u. $ 7.00
WHISKY especial; c|u. $ 8.00
CIDRA; c|u. $ 4.00

### SECCION FERRETERIA

MANGUERA con alambre para regar jardines de 1|2", 3|4 y 1", el metro, desde $ 4.00
INSECTICIDE líquido para matar moscas "Lgosan", completo con su lata, c|u. $ 14.50
PAPEL para moscar "Tanglefoot", en cajas de 50 hojas dobles, c|u. $ 14.00
BOTES para helados, 1, 2, 3 y 4 litros, c|u., desde $ 38.00
SERVICIO lavatorio fierro enlozado importado, de 6 piezas, c|u. $ 132.00
CUCHILLOS para cocina de 6", 7", 9", 11" y 12", c|u., desde $ 3.00
CUCHILLOS para pelar papas, c|u. $ 1.00
Inmenso surtido en Artículos de Aluminio italiano, como ser: Cacerolas con tapa, de 12 14, 16, 18 y 20 ctms.
OLLAS con tapa, de 12, 14, 16, 18, 20, 22 y 24 ctms.
HERVIDORES para leche de 1, 1 1|2, 2 1|2, 3 y 4 litros.
TETERAS tendo plano, de 20, 22 y 24 ctms.
CUCHARONES y espumadores, y varios otros artículos de cocina de este mismo metal.
CERAS para lustrar pisos, en tarros de 1|2 kilo y 1 kilo, c|u., desde $ 3.00
PAÑOS para limpiar pisos, c|u. $ 2.00
ESCOBILLONES crin con mango para barrer, c|u. $ 3.40

### SECCION LOZA

PLATOS hondos y extendidos de loza blanca, c|u. $ .30
PLATOS hondos y extendidos de loza blanca doble, c|u. $ .80
PLATOS hondos y extendidos, semi-porcelana con filete oro, c|u. $ 2.80
PLATOS postre, blancos, c|u $ 1.20
PLATOS postre, blancos, semi-porcelana, con filete de oro, c|u. $ 2.00
TAZAS para desayuno, semi-porcelana, con filete oro y azul, c|u. $ 3.00
TAZAS para desayuno, blancas, especial para campo, c|u. $ 2.10
TAZAS para té, de porcelana blanca, c|u. $ 1.70
TAZAS para té, de porcelana, con guarda azul, c|u. $ 1.90
TAZAS para café, loza inglesa blanca, c|u. $ 1.30
TAZAS para café, semi-porcelana, filete oro, c|u. $ 2.10
SOPERAS ovaladas de loza inglesa, c|u. $ 20.30
GUISERAS ovaladas de loza inglesa, c|u. $ 7.20
SERVICIO para té, compuesto de 9 piezas de semi-porcelana, c|u. $ 59.00
SERVICIO para té, compuesto de 4 piezas, de semi-porcelana, c|u. $ 38.00
SERVICIO lavatorio, compuesto de 6 piezas, con lindos decorados, c|u. $ 94.00
SERVICIO de mesa, compuesto de 83 piezas, semi-porcelana, c|u. $ 374.00
SALIVERAS de greda, colores surtidos, c|u. $ 6.00
Ofrecemos un variado surtido en piezas sueltas de porcelana Limoges, a precios muy rebajados.

### SECCION CRISTALERIA

COPAS lisas, para vino, c|u. $ 0.50
COPAS lisas, para vino, clase especial, c|u. $ 1.00
COPAS grabadas, para agua, c|u. $ 1.70
COPAS grabadas y lisas, para licor, c|u. $ 0.60
COPAS para licor, Americana, c|u. $ 0.50
VASOS de cristal cortado, para vino, c|u. $ 1.00
VASOS lisos, para agua, c|u. $ 1.00
VASOS cerveceros, Americanos, c|u. $ 1.50
COPAS para vino, cristal "Val Sant. Lamert", c|u. $ 2.80
COPAS para agua, cristal "Val Sant. Lamert", c|u. $ 3.20
BOTELLAS para agua, cristal "Val Sant. Lamert", c|u. $ 16.20
BOTELLAS para agua, lisas, de vidrio, c|u. $ 2.00
Además, ofrecemos: Azucareros, Esprimidores, Queseras, Compoteras, Mantequilleras, Dulceras con platillos y Ensaladeras de cristal, "Val Sat. Lambert".
AGUAMANILES verdes o blancos, c|u. a $ 1.50, y $ 1.30
JARROS para agua de 1 litro, c|u. desde $ 2.40
BOTELLAS de velador, c|u., desde $ 2.40
ARCOS de plaqué para fruteras, c|u. desde $ 5.50

### SECCION ARTICULOS RELIGIOSOS

IMAGENES surtidas, de 10 ctms., c|u. $ 1.20
IMAGENES surtidas de 30 ctms., c|u. $ 6.60
IMAGENES surtidas de 65 ctms., c|u. $ 24.00
ROSARIOS negros, c|u. $ 0.40, gruesa $ 53.00
ROSARIOS blancos, finos, c|u. $ 4.00
LIBROS de misa para niños, c|u., desde $ 0.60
Manual de la Pasión, con tapa de cuero, c|u. $ 16.00
MANUAL de la Pasión, c|u. $ 5.40
MEDALLAS surtidas, c|u. $ 0.10, gruesa $ 7.20
MEDALLAS San Benito, c|u. $ 0.20 gruesa $ 8.40
DETENTES del Sagrado Corazón, c|u. $ 0.10 y $ 0.20
Ofrecemos: Casullas, Copón, Cáliz e Incensarios completos.

### SECCION PLAQUE

SOPERAS de plaqué, c|u. $ 175.00
CUCHARAS de alpaca, para mesa, c|u. $ 3.00
TENEDORES de alpaca, para mesa, c|u. $ 3.00
CUCHARAS de alpaca, para postre, c|u. $ 2.50
TENEDORES de alpaca, para postre, c|u. $ 2.50
CUCHILLOS para mesa, c|u., desde $ 2.50
CUCHILLOS para postre, c|u. desde $ 2.00
CUCHARAS para té, c|u. desde $ 1.70
CUCHARAS para helados, c|u. desde $ 2.00
JARROS de plaqué para agua, c|u. desde $ 30.00
SALEROS de cristal y plaqué, c|u., desde $ 4.00
CENICEROS niquelados, c|u., desde $ 1.60
TAPAS-CORCHOS para botellas, c|u. $ 1.50
ANILLOS con figuras, para servilletas, c|u. $ 6.50
PORTA-CUBIERTOS con figuras, c|u. $ 2.50
PORTA-CUBIERTOS lisos, c|u. $ 1.50
FLOREROS cristal con plaqué, c|u. desde $ 9.60
BOTELLAS para velador, de cristal con plaqué, c|u. $ 14.80
VASOS de cristal con plaqué, para miel, c|u. $ 14.50
Cuchillería de alpaca con filete para mesa compuesto de las siguientes piezas:
12 cuchillos para mesa.
12 cucharas para mesa.
12 tenedores para mesa.
12 cuchillos para postre.
12 cucharas para postre.
12 tenedores para postre.
12 cucharas para té.
EL JUEGO COMPLETO en $ 335.00
Y un enmenso surtido en artículos de plaqué para regalos.

### SECCION SANITARIOS

BAÑOS ingleses de primera clase, con dos llaves-rebalse y desagüe, c|u. desde $ 425.00
BIDETS de porcelana o loza inglesa con 2 llaves para agua fría y caliente, c|u. $ 188.50
LAVATORIOS de loza inglesa, de 60x50 ctms. con llave rebalse y desagüe [illegible] de loza inglesa, de 50 ctms. con llave rebalse y desagüe [illegible] de fier[illegible], c|u. $ [illegible]
W. C. silenciosos de loza inglesa con tapa [illegible] de loza inglesa, artículo de 1.a clase, c|u. $ [illegible]
Piso de aqué blanco, c|u. $ 12.[illegible]
TOALLEROS, c|u. desde $ 5.50 y $ [illegible]
BIDETS portátil con pie de [illegible] plegable, c|u. $ 39.50, y $ [illegible]
REPISAS con soporte niquelado, de 60 ctms. c|u. $ 12.[illegible]
ESPEJOS luna biselada con marco de aqué, c|u. $ 39.[illegible]
Además tenemos a precios muy bajos: Califont a leña, Calentadores a gas, etc.

### SECCION RADIO

RECEPTORES a galena, c|u. $ 29.50
FONOS "Rico", c|u. $ 25.50
RADIOTRONES U. D. 12, c|u. $ 17.00
RADIOTRONES U. D. 11, c|u. $ 47.00
RADIOTRONES U. V. 199, c|u. $ 47.00
RADIOTRONES U. V. 201-A., c|u. $ 47.00
RADIOLAS con 2 tubos "U. D. LL" y fonos, c|u., a $ 410.00
AREOLAS, Antenas completas.
FONOS Brandes, c|u $ 60.00
FONOS dobles, c|u $ 39.50
PILAS Columbia 1 1|2 V., c|u. $ 4.90

**NOTA. — TODA MERCADERIA QUE PONEMOS EN BARATURA ES DE PRIMISIMA CALIDAD, REVISADA ANTES DE SER PUESTA EN VENTA, Y SU PRECIO REDUCIDO AL MINIMUM; POR LO QUE LLAMAMOS ESPECIALMENTE LA ATENCION DE NUESTRA CLIENTELA DE APROVECHAR LOS ULTIMOS CUATRO DIAS DE BARATURA QUE OFRECE NUESTRA CASA EN EL PRESENTE AÑO**

# CASA FRATELLI CASTAGNETO. = Alameda esq. San Martín

# AYER EN LA TARDE SE INAUGURO EN LA FEDERACION EL CONGRESO SURAMERICANO DE BOX AFICIONADO

## LA CUENTA DADA POR LA OFICINA PERMANENTE DE LA CONFEDERACION SURAMERICANA. — LOS DELEGADOS ARGENTINOS FORMULAN ALGUNAS PETICIONES QUE SON ACEPTADAS POR EL CONGRESO

## MODIFICACION DEL PROGRAMA DE PELEAS. — PERTUZZO Y RODRIGUEZ JURADO SERAN REEMPLAZADOS POR PURCARO Y CESAR BRUNO FERNANDEZ, RESPECTIVAMENTE

A las seis y media de la tarde de ayer se efectuó en la sala de sesiones de la Federación de Box de Chile, el Congreso Suramericano de Box aficionado, que según los reglamentos de la Confederación Suramericana de Box, debe reunirse antes de la realización de cada certamen continental.

Se abrió la sesión bajo la presidencia del señor Manuel Mackenna Subercaseaux, y con asistencia de los siguientes señores delegados:

Argentina, señores Díaz Cisneros, Gonzalo Sáez y José Oriani.

Uruguay, señores Enrique Andreoli, Lombardi y Astengo.

Chile, señores Luis Charme, Alvaro de la Cruz y Federico Helfman.

Fuera de los señores delegados, notamos la asistencia de varios directores de la Federación de Box de Chile y caracterizados dirigentes deportivos.

Al abrirse la sesión, el señor presidente saludó en términos cariñosos a las delegaciones extranjeras, siendo sus palabras muy aplaudidas por la concurrencia.

Le siguió en el uso de la palabra el delegado argentino señor Gonzalo Sáez, agradeciendo en una brillante improvisación el recibimiento del presidente del Congreso.

En seguida usó de la palabra el presidente de la delegación uruguaya, señor Andreoli, el que en los mismos términos que su colega de la República Argentina tuvo palabras de sincero agradecimiento para los deportistas chilenos, e hizo votos por la prosperidad de la Confederación Suramericana y por la confraternidad de los países que la componen.

También usó de la palabra el señor Charme en nombre de los chilenos. Todos fueron largamente aplaudidos por la concurrencia.

**ELECCION DE SECRETARIO DEL CONGRESO**

El presidente en conformidad a los reglamentos, propuso se pasara en seguida a la elección de secretario del Congreso, para cuyo cargo fué elegido a indicación del señor José Oriani, el señor Alvaro de la Cruz.

**INFORME DE LA OFICINA PERMANENTE**

El señor Benigno Rodríguez Jurado, Director de la Oficina Permanente de la Confederación Suramericana de Box, dió lectura del informe detallado que envió el Director en propiedad, señor Gerardo Sienrra.

El informe en referencia es el que damos a continuación:

Buenos Aires, Octubre 25 de 1924. — Señor don Benigno Rodríguez Jurado.—Presente.—Muy señor mío:

De acuerdo con lo que tuve el honor de conversar con usted a nombre del señor Sub-Director de la Oficina Permanente y propio, he dirigido una circular a los países que constituyen la Confederación Suramericana de Box comunicándoles que daba la posibilidad de que los delegados de la Oficina no asistan, por razones que muchos deploran, al Congreso que se efectuará en Santiago de Chile en el mes de Diciembre próximo, hemos solicitado de usted quiera representarnos en dicho acto, prestando con ello al Congreso el valioso aporte de su competencia y de su autoridad.

Ahora me toca expresar a usted, que, á mi juicio, el Congreso tendrá pocos aunque muy importantes asuntos que resolver. Pasaré a enumerarlos a los efectos consiguientes.

Ante todo, ese alto cuerpo—al que, por intermedio de usted, presente el homenaje de mi respeto y de mi simpatía—tendrá que considerar la acción desarrollada por esta Oficina durante el período presente. Ha sido una acción particularmente fácil porque ha encontrado siempre el apoyo de todos los miembros de la entidad.

La Oficina ha tratado de mantener todos los asuntos al día y, en la actualidad, se preocupa de asegurar la concurrencia de representaciones de todos los países al campeonato y al Congreso de Chile. Se que será difícil obtener lo primero, dado que algunas de las instituciones afiliadas no cuentan aún con los elementos necesarios para presentarlos en torneos de tal naturaleza, pero confío en que todas ellas irán al Congreso con delegados especiales a fin de que la obra de ese Cuerpo pueda ser inspirada en un amplio concepto de solidaridad deportiva y tienda a satisfacer las legítimas aspiraciones de cada nación.

Se ha ocupado, también, la Oficina de hacer cumplir la reglamentación de la "Licencia Internacional" y, a este respecto, se ha dirigido varias veces a las afiliadas que no solicitaban las licencias para sus competidores invitándolas a que lo hicieran. Puede constatar hoy que las instituciones se han interesado por el asunto, faltando solamente intensificar un poco ese interés para que ningún profesional quede sin esa credencial. Entretanto se ha obtenido que la Comisión de Box de la ciudad de Buenos Aires, entidad oficial, reconozca esa "Licencia" y la haga indispensable para autorizar la actuación de un boxeador. También la Oficina gestionó igual reconocimiento de la Comisión Nacional de Educación Física del Uruguay, pero aún no se ha pronunciado dicho organismo.

El Congreso deberá tratar, también, la situación del campeón Luis Angel Firpo, ante el desafío de Quintín Romero, las actuaciones de cuyo asunto obran, perfectamente ordenadas, en la secretaría de la Oficina.

Por mi parte, me permitiré invitar a los señores Delegados al Congreso a que conversen sobre la forma de hacer posible la rápida disputa de los campeonatos suramericanos de profesionales vacantes.

En materia reglamentaria, la única cuestión hasta ahora presentada a la Oficina es la proveniente de la Federación Argentina de Box y según la cual sería modificado el sistema de los matchs de aficionados adoptando el sistema de la Federación de Box Internacional.

Finalmente las cuestiones referentes a la realización de un campeonato panamericano y a la conversión de la Confederación Suramericana en Pan América, han sido cuidadosamente tratadas por esta oficina, la que conversó extensamente con el señor don Juan Carlos Gallegos, actualmente en Estados Unidos, sobre la manera de conseguir esas finalidades. En estos asuntos nada tengo que agregar a lo que usted, sabe, puesto que le tocó una intervención principalísima en el cambio de ideas realizado en París en oportunidad de la Olimpíada.

Yo confío en que los propósitos de esta oficina tendrán éxito en plazo más o menos cercano y es pensándolo así que esperaría una autorización del Congreso para persistir en su tramitación, así como en lo que se refiere a afiliaciones internacionales.

Puntos que deberán considerar el Congreso sólo me resta hacer votos por el buen acierto de sus deliberaciones.

Planteadas las cuestiones principales, lo saluda muy Atto. y S. S.—**Gerardo Sienrra.**

En cumplimiento a los reglamentos se suspendió la sesión inaugural, para reunirse cinco minutos después con el fin de formar la tabla de la sesión siguiente, y proponer a la consideración de los señores delegados una petición de los argentinos relacionada con la modificación del programa de peleas, en vista de que algunos de los aficionados argentinos se encuentran enfermos y según diagnóstico médico no podrán actuar en las fechas que les corresponde.

Abierta la segunda sesión, se pasó a exponer las causas que tenían los argentinos para formular su petición, y que es la de hacer competir el Sábado próximo al peso medio pesado Luis Correa, chileno, con el uruguayo Silva, en vista de que el argentino se encuentra enfermo de una mano y deberá esperarse la llegada de su reemplazante.

Al hacer esta modificación, deberá hacerse a la vez en las fechas posteriores de esta categoría, por lo que sufrirá una modificación el programa de todo el campeonato en las peleas del peso medio pesado.

El señor Astengo, uruguayo, acepto la petición de los argentinos, pero pidió no se estableciera con esto un precedente, pues si bien era verdad que en esta ocasión existía una razón muy atendible, en cambio en otra podía no serlo.

El señor Charme, en nombre de los delegados chilenos también aceptó la petición, quedando acordado así.

También pidieron los argentinos se les permitiera cambiar al aficionado peso gallo, Pertuzzo por Purcaro que deberá llegar en la próxima combinación, en vista de encontrarse enfermo en cama el aficionado Pertuzzo.

Como la petición anterior, fué aceptada.

**LA ORDEN DEL DIA DE LA PROXIMA SESION**

La orden del día de la próxima sesión, que se celebrará hoy a las cinco y media de la tarde, quedó en la siguiente forma:

1.o Aceptación de la nómina de aficionados, referees y jurados de los países que actuarán en el campeonato.

2.o Fundación de la Federación Panamericana de Box, y próximo campeonato a efectuarse en Nueva York.

3.o Títulos vacantes de campeonatos suramericanos de profesionales y desafíos pendientes.

4.o El desafío de Quintín Romero al campeón suramericano Luis Angel Firpo; de Alejandro Trías a Angel Rodríguez, y de Julio César Fernández a Luis Vicentini.

5.o Modificación de los estatutos de la Confederación, en conformidad con los de la Federación Internacional de Box Amateurs.

**COMISION DE ESTATUTOS Y REGLAMENTOS**

Se nombró una comisión compuesta de los señores Federico Heffman, chileno, José Oriani, argentino, y Astengo, uruguayo, para que estudien las reformas que estimen necesarias a los reglamentos y estatutos de la Confederación, en conformidad al quinto punto de la orden del día de la próxima sesión, e informen en una de las sesiones próximas.

No habiendo otro asunto que tratar se levantó la sesión poco después de las ocho de la noche.

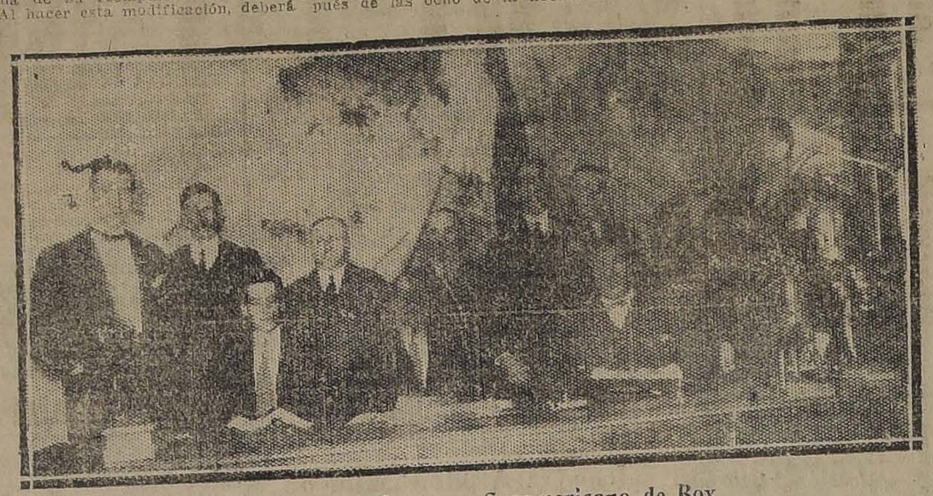

Delegados al Congreso Suramericano de Box

**ESTA NOCHE SE LLEVARA A CABO EN EL HIPPODROME CIRCO LA FINAL DEL CAMPEONATO DE LA FEDERACION NACIONAL DE BOX AFICIONADO EN HONOR DE LAS DELEGACIONES URUGUAYAS, ARGENTINA Y DE LA FEDERACION DE BOX DE CHILE.**

Como lo hemos anunciado en ediciones anteriores esta noche a las 9.30 P. M., se dará comienzo en el Hippodrome Circo a las finales del Campeonato de la Federación Nacional de Box Aficionado, con un programa que no desmerece en absoluto de la final que hiciera de su eliminatoria la Federación de Box de Chile.

Dada la calidad de los muchachos que toman parte en esta reunión, es de presumir que el público ha de corresponder a alentarlos con sus aplausos a esta pléyade de campeones, que después de un año que han estado peleando serie por serie del Campeonato, llegan poseídos del más alto prestigio a dirimir supremacías con los campeones seleccionados que tomaron parte en la eliminatorias finales de la Federación de Box de Chile en las cuales les cupo una lucida actuación frente a los campeones de Concepción.

Es digno de ir comentando categoría por categoría el elemento de la nueva generación que se presenta esta noche. **Tenemos en el peso Mosca** a Moisés Lecaros y Leonidas Vergara, dos aficionados que prometen mucho para el futuro por su brillante hoja pugilística que tienen a su haber.

**En el peso Gallo:** José León y Armando Rosas. Esta pelea va a entusiasmar a la concurrencia, por la gran acometividad que poseen ambos contendores, unida a la hermosa escuela con que siempre han actuado. León, es nuevo y hay cifradas grandes esperanzas en él por el entusiasmo y constancia con que se ha dedicado al box.

**En el peso Pluma:** El popular chico Arratia y Luís González. Los antecedentes de Arratia hablan muy en alto de su carrera como aficionado, González, es una verdadera esperanza para el box nacional. Este aficionado desde su iniciación en el box ha ganado casi todas sus peleas por K. O.

**En el peso Liviano:** Juan Pérez y Arturo Santiago. Son estos, dos aficionados muy conocidos del público. Santiago es valiente y acometedor, y su escuela es excelente, todas las peleas que ha efectuado hasta la fecha las ha ganado holgadamente. Juan Pérez se ha destacado por su gran serenidad, su escuela verdaderamente admirable y su constancia para seguir sus entrenamientos en la forma indicada por métodos usuales.

**El peso Medio-Liviano:** Antonio Torres y Lindorfo González. Torres es muy conocido por su brillante hoja pugilística y por la lucida actuación que le cupo frente a Quijada, campeón de Concepción, en la eliminatoria de la Federación de Box. González es nuevo, pero se destaca entre los de su categoría como una verdadera revelación.

**En el peso Medio:** Rodolfo Valenzuela y Ramón Sotomayor. Ambos son muy conocidos y esta noche los veremos actuar en forma brillante, dados los méritos que poseen cada uno de ellos.

**En el peso Medio Pesado:** Otoniel Marchant y Armando Segovia. Marchant en esta ocasión se vindicará de la actuación poco lucida frente a Araneda de Concepción; ya que en ese entonces Marchant no se encontraba en buenas condiciones de salud, nos inclinamos a creer que ganará fácilmente a su contendor, en cuanto a Segovia es muy bueno y tenemos la seguridad que venderá cara su derrota.

**En el peso Pesado:** Amador 2.o Barros y Querubín Valdés. También estos aficionados son novicios y últimamente se han demostrado poseedores de grandes cualidades para el box por lo que creemos que harán una pelea reñida y llena de alternativas emocionantes.

**LOS INVITADOS**

Han sido especialmente invitados por intermedio de la Federación de Box de Chile las delegaciones uruguaya y argentina que se encuentran entre nosotros para tomar parte en el Cuarto Campeonato Suramericano de Box Aficionado.

**JURADO**

El Jurado estará compuesto por los presidentes de las delegaciones argentina y uruguaya, el presidente de la Federación de Box de Chile y el vice-presidente de la Federación Nacional de Box Aficionado.

**DIRECTORES DE TURNO**

Señores Claudio Leytón, Oscar Silva y Manuel Romero.

Comisión de boletería: Señor Vicente Salazar y las personas que él designe como ayudantes.

Comisión de puertas: Señores Pedro Delgado, Oscar Garrigó, Carlos Peña y José Miguel Méndez.

Camarines: Señor Manuel Mo donado.

Inspector de ring: Señor Ernesto Orellana.

Comisión médica: Doctores señores Gustavo Girón L. y Varas Saleedo.

Las localidades serán a precios verdaderamente populares y estarán a la disposición del público en las boleterías del Hippodromo Circo desde las 8 P. M.

**CENTRO BENJAMIN TALMAN.—EL CAMPEONATO INTERNO:**— Hoy a las 9.30 P. M. en local del Centro Benjamin Talman, San Francisco 685, se efectuará un excelente programa pugilístico, con motivo de la iniciación del campeonato interno que organizado por la Federación Amateur de Box de Chile, la corporación acordó efectuar para titular a los vencedores del torneo, campeones de la colectividad y acreditarlos con distinción por medio de un diploma y medalla.

El programa a desarrollarse es el siguiente:

Por la categoría peso alumbre, Pedro Gonzales versus Luis Lo...

Por la categoría peso mínimo, R. Ferrer versus Alfredo P...

Por la categoría peso mosca, Antonio Ventura versus R. Ro...

Cuatro escogidos preliminares con decisión.

**CENTRA BOXERIL "LA SPORTS":**— Cita a Junta general para hoy en Diez de Julio 151...

**MANUEL SANTANDER R...** Cita a sesión para hoy a las ... P. M. en su local, Tocornal 154...

**"RAFAEL DEL CANTO R...** Citase a junta general de socios para hoy a las 8 P. M. en nuestra Secretaría, Aldunate 651.

**HERIBERTO ROJAS B. C...** Citase a junta general de socios para hoy a las 9 P. M.; en nuestro local Eyzaguirre 734.

## TURF

### INSCRIPCIONES PARA LAS CARRERAS DEL DOMINGO PROXIMO EN AMBOS HIPODROMOS

**CLUB HIPICO**

I. Preio Teresa. — 1,600 metros. (Derremate).—Para caballos nacidos en el país, que se rematen por $ 10,000. — Peso de reglamento. — Recargo de tres kilos a los ganadores desde el 15 de Agosto del presente año. — Inscripción: $ 30. — Premio: $ 3,000 al 1.o.

| | | | |
|---|---|---|---|
| Turista | 64 | Pitillo | 61 |
| Sin Duda | 62 | Iveline | 58 |
| Grampián | 61 | Hecatombe | 63 |
| Kansas | 61 | | |

II. Premio Thermidor. — 1,500 metros. — Para caballos de tres años, que no hayan ganado. — Peso: 56 kilos. — Inscripción: $ 40. — Premio: $ 4,000 al 1.o

| | | | |
|---|---|---|---|
| Ganadero | 59 | Libinock | 56 |
| Obsequio II | 59 | Garete | 56 |
| Fronteriza | 57 | Cartilla | 54 |
| Rey de Espadas | 56 | Palisandra | 54 |
| Honinton | 56 | Alpujarra | 54 |
| Pif | 56 | Ediths | 54 |
| Marly | 56 | | |

III. Premio Velocidad (clásico). — 1,100 metros. — Para tres años y más nacidos en el país. — Peso: 3 años, 52 kilos. — Recargo de dos kilos por cada premio clásico o reglamentario ganado desde el 15 de Agosto del presente año. — Los que nunca hayan ganado un premio de $ 5,000 o más, tendrán tres kilos de descargo. — Inscripción $ 50. — Ratificación: $ 50 el Lunes antes de la carrera.

| | | | |
|---|---|---|---|
| Puff | 57 | Ku-Ku | 52 |
| Blandina | 55 | Canción | 52 |
| Tristán | 54 | Monza | 47 |

IV. Premio Gran Carrera de Vallas (clásico). — 4,300 metros m|m. —12 saltos. — Para caballos de tres años y más. — Peso de reglamento. — Recargo de tres kilos a los ganadores de un premio de $ 5,000 o mayor, y recargo de cinco kilos a los ganadores de dos o más de estos premios. — Inscripción: $ 30. — Ratificación: $ 30 el Lunes antes de la carrera. — Premio: $ 6,000 al 1.o.

| | | | |
|---|---|---|---|
| Plave | 75 | Infiesto | 70 |
| Pillullo | 77 | | |

V. Premio Thornamby II. — 2,000 metros. — Para caballos de cuatro años más, que hayan ganado más de $ 10,000. — Handicap. — Inscripción: $ 45. — Premio $ 4,500 al 1.o.

| | | | |
|---|---|---|---|
| Joe Bird | 69 | Matorral | |
| Boggie | 56 | Sin Duda | |
| Lacierva | 56 | Grampián | |
| Gran Boneton | 55 | Gorgorito | |
| Iradier | 54 | Ispahan | |
| Matango | 54 | Kansas | |
| Fanfarrona | 51 | | |

Hoy hasta las 4 P. M., se reciben inscripciones para las siguientes carreras agregadas al programa del Domingo:

Premio . . . 1,100 metros. — Para caballos de tres años ganadores de una carrera. — Handicap. — Inscripción: $ 35. — Premio: $ 3,500 al 1.o

Premio . . . 1,400 metros. Para caballo ganador. — Handicap. — Inscripción: $ 40. — Premio: $ 4,000 al 1.o

**HIPODROMO CHILE**

Las inscripciones para las carreras del Domingo 14 del presente, han sido dadas abiertas hasta hoy Miércoles a las 4 P. M., con el siguiente programa:

I. Premio Maipo. — Para 4 años y más no ganadores. — Peso de reglamento. — Descargo de un kilo por carrera perdida en el Hipódromo Chile. — Inscripción $ 15. — Premio: $ 1,500 al 1.o — Distancia: 1,200 metros.

II. Premio Maule. — Handicap. — Para ganadores. — Inscripción $ 15. — Premio $ 1,500 al 1.o — Distancia: 1,200 metros.

III. Premio Malvoa. — Omnium Handicap. — Inscripción: $ 20. — Premio: $ 2,000 al 1.o — Distancia: 1,200 metros.

IV. Premio Mapocho. — Para 3 años perdedores. — Peso 58 kilos. — Descargo de un kilo por carrera perdida en el Hipódromo Chile. — Inscripción $ 25. — Premio $ 2,500 al 1.o — Distancia: 1,200 metros.

N. B. — La 4.a carrera P. Mapocho ha sido agregada al programa de ese día.

Los pesos se publicarán hoy Miércoles a las 6 P. M., y los retiros se recibirán el Jueves hasta las 8 en la noche y hasta las 9 en la Secretaría.

BORAXOL — REY de los jabones

CASA FRANCESA

HOY Y MAÑANA
SIGUE LA
GRAN VENTA

SALDOS DE FIN DE ESTACION
Y
RETAZOS

CON NUEVA REMESA

# LOS CARGOS AL EX-DIRECTOR DE CORREOS SEÑOR ENRIQUE VERGARA

## TEXTO DEL INFORME ELEVADO POR ESTE FUNCIONARIO A CONOCIMIENTO DEL MINISTERIO DEL INTERIOR

Don Enrique Vergara, ex-Director de Correos, nos ha dado para su publicación el texto del informe elevado al Gobierno y en el cual se refutan los cargos que le hicieron en su visita los inspectores designados por la Dirección General de Contabilidad.

El informe dice así:

"Santiago, Noviembre 17 de 1924.—Señor Secretario de Estado:

Por oficios N.os 323 y 325, de 10 y 11 del actual, el señor Director General de Contabilidad ha tenido a bien remitirme copia de los informes que obran en poder de US. referente a la visita de investigación que los inspectores fiscales, señores Alfonso Bulnes Calvo y Enrique Ovalle Castillo, practican en las oficinas de Correos y Telégrafos. El señor Director se sirve manifestarme, al mismo tiempo, que, de acuerdo con lo dispuesto por el Gobierno, puedo hacer ante US. los descargos correspondientes.

Agradecido por la deferencia de US. el Director de Correos y Telégrafos responderá a los cargos que se le formulan, pero antes de hacerlo quiere dejar testimonio de algunas observaciones que ayudarán a formar el juicio definitivo que los antecedentes produzcan al finalizarse la investigación. No usará el eufemismo, porque su defensa requiere que hable claro en ese asunto en que podrían aparecer lesionados el prestigio de un servicio público y la capacidad de un antiguo funcionario.

Uno de los factores determinantes de la caída del régimen constitucional en nuestro país fué la intromisión de la política en la Administración Pública; factor considerable que bastaría por sí solo como una explicación de estos sucesos. Consecuentemente, el actual Gobierno es contrario a todo acto que importe intromisión de ese género en los asuntos administrativos.

Y bien; a pesar de los propósitos elevados y sinceros del Gobierno, que ha hecho declaraciones frecuentes de presidencia política; a pesar de que el manifiesto de 11 de Setiembre expresa que la finalidad del movimiento militar fué de abolir la política gangrenada, la verdad es que esa misma política sigue infiltrándose en nuestro organismo administrativo y produciendo los mismos efectos perniciosos que en el pasado régimen.

No sé cómo están sucediendo las cosas en otras reparticiones públicas; pero en Correos y Telégrafos la política—aprovechando las actuales circunstancias — intervine, obra y resuelve.

Es indudable que esto no se debe sino a influencias políticas ejercitadas directamente acerca de las personas que están investigando. Y como estoy seguro de que a espaldas del Gobierno se hacen estas cosas, me permito señalar el hecho a fin de que US. adopte si lo tiene a bien, las medidas que procedan para mantener en su integridad los elevados propósitos que informan, a este respecto, los actos del Supremo Gobierno.

Por mucha que sea la benevolencia de que se revista el Director, no puede disimular el hecho notorio de que los dos inspectores fiscales designados para investigar sus actos pertenezcan a una combinación política contraria a la que ayer predominaba; y tampoco puede desentenderse de que un tesorero fiscal—afiliado en la misma combinación, y que fué obligado por el Director a dejar el servicio de Correos, donde actuaba—sea designado para cooperar con los inspectores en las tareas de investigación.

Estos hechos podrían estimarse como una mera coincidencia de no haber traído situaciones anormales y violentas, desconocidas en nuestras prácticas, como la suspensión del Director decretada por un funcionario subalterno en la jerarquía administrativa. La orden de arresto de un general no puede emanar de un capitán.

Se ha inferido así un agravio inmerecido a un alto funcionario—porque la suspensión es una pena — y esto se ha efectuado antes de oírsele y sin antecedentes que justificasen tan grave medida que fué tomada, además, en circunstancias que la hacían innecesaria, puesto que el Director, para facilitar la investigación, usaba de una licencia de quince días, por primera vez en su larga vida pública.

Son los actos violentos, rápidos e infundados que los señores inspectores vienen ejecutando los que autorizan para creer que se está haciendo cuestión política de lo que debiera ser una investigación serena, razonada y justa. Sólo la pasión política puede convertir a hombres sanos y honorables en injustos y arbitrarios.

La medida inconsulta que se adoptó contra el Director, sin precedentes en nuestras prácticas, debía ser cohonestada a posteriori por los inspectores fiscales, y eso es lo que están haciendo. Lanzados en una búsqueda incontenible, han acogido todas las especies que las malas pasiones les hacían llegar. No es, señor Secretario de Estado, la acción de sanear un servicio público; es la investigación retrospectiva que se lleva hasta el límite exacto que puede afectar a un funcionario. ¿Por qué no avanzaría más allá de ese límite la investigación?

El señor Secretario de Estado se dignará excusarme la viveza de algunos conceptos, y lo hará ciertamente considerando la situación deprimida en que los acontecimientos referidos me colocan.

Entro en materia, penosamente impresionado por las afirmaciones que el Inspector Fiscal, señor Ovalle Castillo, juzga conveniente formular en contra de los servicios a mi cargo; siendo especialmente dolorosa la contenida en el segundo párrafo del informe, y que copio a la letra a fin de que US. pueda apreciar el plano desventajoso en que al infranscrito se le sitúa para su defensa, puesto que se atribuyen a la Dirección de Correos y Telégrafos intenciones dolosas que los hechos no justifican y que pugnan con los antecedentes personales del Director.

Dice así el párrafo en referencia:

"No se ha ocultado al suscrito, desde el primer momento, la delicadeza y dificultades que envuelve la misión que se le ha encomendado y desde luego puede anticipar que la desorganización ambiente en que ha tenido que luchar, parecía intencionalmente preparada para impedir o anular todo intento de fiscalización".

Comprenderá US. la incapacidad en que el Director se halla para responder a ese cargo, dentro de las formas que son de rigor en un documento público. Es una afirmación global, imprecisa y vaga, pero que revela un estado de ánimo imposible de escapar a la fina perspicacia del señor Secretario de Estado.

"De algunos años a esta parte—dice el señor Inspector Fiscal—ha ido desmejorando proporcionalmente el servicio de Correos y Telégrafos, y su situación de hoy día marca un desorden y anarquía que parece imposible encontrar igual en otra repartición pública".

El señor Inspector Fiscal ha querido decir, seguramente que el servicio ha venido desmejorando, lo que tampoco está de acuerdo con la realidad. Ahora; esa proporción decadente de que habla ¿desde cuándo viene manifestándose?

El desorden y anarquía que reinaría en el servicio de Telégrafos—según la enérgica expresión del señor Inspector—no ha trascendido afortunadamente al público.

Los telegramas son trasmitidos y llegan a poder de sus destinatarios con la rapidez que permiten los elementos de que se dispone; las reclamaciones por atrasos o errores han disminuido. Dos nuevos hilos tendidos hacia el Norte y la adquisición de instrumentos modernos y extra-rápidos importan un progreso evidente, perseguido en vano por mis antecesores, y sólo alcanzado hoy, a pesar de la crisis aguda del Erario, que por desgracia hizo fracasar otras iniciativas del Director en bien del servicio.

El señor Inspector Fiscal dice que hay anarquía y desorden. Permítame el señor Secretario de Estado un ligero paréntesis.

En una noche obscura, el viajero contempla el ir y venir de los mundos, el parpadeo de las estrellas, la trayectoria de un cometa. Sus ojos atónitos no abarcan la inmensa esfera; cada constelación es un desorden maravilloso y el resumen de todo, la anarquía y el caos. Empero, los astros no chocan entre sí; giran dentro de sus órbitas, y la atracción se ejerce, invariablemente, en razón inversa del cuadrado de las distancias; es, en síntesis la ley de gravitación universal.

No hay, señor Secretario de Estado, en los servicios de Correos y Telégrafos, anarquía ni desorden.

Desde que el Director asumió sus funciones, con plena conciencia de los deberes que su cargo le imponía y con el bagaje de conocimientos y experiencia adquiridos en su larga vida postal, renovó los reglamentos ya anticuados; implantó nuevos servicios; destruyó corrupteles inveteradas; fundó sin gasto apreciable para el Erario, las Escuelas de Correos y Telégrafos que funcionan con éxito creciente en las dieciséis cabeceras de distrito y de las cuales deberán salir los futuros empleados del ramo, dotados ya de la preparación indispensable para iniciarse en el servicio activo; estimuló el ahorro de los empleados y el seguro de vida; fundó en Santiago el servicio sanitario que ofrece al personal asistencia médica y otras atenciones mediante la erogación del 1 o/o de su sueldo; desterró el funesto sistema de regalos a los jefes, consiguiendo así mayor disciplina y superior imparcialidad en las penas, ascensos y promociones; estableció y puso en práctica el escalafón del ramo y el ascenso por mérito; abrió a cada empelado, en su hoja de servicios, una especie de cuenta corriente en que se anotan, por medio de puntos, los actos buenos y óptimos, las faltas leves y graves, de manera que el mayor saldo a favor constituye el mejor derecho para el ascenso; abrió carrera a los empleados inferiores como carteros, empaquetadores, buzoneros, mensajeros, para que pudiesen escalar los puestos superiores; implantó, por primera vez en el rodaje del Estado, el servicio de giros telegráficos que, aparte de ofrecer al público ventajas considerables, deja al Erario una buena utilidad; reformó, en fin todos los reglamentos, de correspondencia, valores declarados, giros postales, encomiendas, venta de obras, etc.

Ahora bien; todos estos reglamentos y disposiciones ¿han producido, como consecuencia, mejoramiento en el servicio?

Teóricamente, reglamentariamente considerados, los servicios de Correos y Telégrafos de nuestro país se han colocado a la altura de los mejores del mundo, sencillamente porque su reglamentación y procedimientos de ejecución son los mismos. Entiendo que en América fué Chile el primero de los países que los implantó en su servicio interno; después le siguieron otros, y hay alguno que ha copiado, casi textualmente, disposiciones dictadas y puestas aquí en ejecución en los últimos tres años.

Pero, en la práctica, ¿han mejorado los servicios?

Para mejorar los servicios en forma que respondan ampliamente a las necesidades y expectativas públicas se necesita la concurrencia de otros factores de que el actual Director no ha dispuesto, no obstante sus reiteradas peticiones.

Se necesita que los ferrocarriles comprendan que en todo país civilizado, las valijas postales tienen preferencia en su transporte; se necesita que el correo cuente con furgones amplios y especialmente construídos que se agreguen a los trenes de mayor recorrido y permitan la distribución de la correspondencia en el trayecto; se necesita que los telégrafos dispongan de elementos indispensables para su regular funcionamiento y de estaciones inalámbricas para casos de emergencia; se necesitan tubos neumáticos para el transporte instantáneo de las cartas en las grandes ciudades; se necesita que las empresas urbanas y suburbanas de transporte—como se hace hoy, por iniciativa del actual Director, en las líneas de Santiago a San Bernardo y de Concepción a Talcahuano—permitan la colocación y uso de buzones en sus tranvías; se necesita—en fin—que las oficinas sedentarias dispongan de locales construídos ex-profeso y que cuenten con muebles, casilleros y demás enseres de un tipo uniforme y de proporciones adecuadas al movimiento de cada una.

Todo esto, unido a la preparación del personal, seleccionado en las Escuelas de Correos y Telégrafos; al aumento de éste en consonancia con el mayor trabajo, y por último, a la educación postal del público, lograda por medio de instrucciones ampliamente difundidas, daría por resultado un mejor servicio.

Los Correos y Telégrafos han mejorado; pero no en la proporción que el Director habría querido, en bien del público y de su satisfacción personal.

Con permiso del señor Secretario de Estado, trascribo a continuación el artículo editorial de un gran diario de esta ciudad, publicado el 15 de Noviembre de 1922 y que demuestra el concepto que la opinión pública tenía del servicio hace apenas dos años.

Dice así el mencionado editorial:

"El doloroso cataclismo que acaba de golpear al corazón de la República ha puesto a dura prueba la eficiencia y solidez de nuestra organización administrativa. La brusca conmoción que ha producido a ruinas la mayoría de los pueblos del Norte de Coquimbo y de toda la provincia de Atacama, ha producido también una perturbación indescriptible en los servicios del Estado, paralizando en un instante su funcionamiento. La ruptura de los hilos telegráficos, los derrumbes y remociones de las obras ferroviarias, la destrucción de la mayoría de los edificios fiscales han contribuído a agravar la dolorosa situación y colmar las angustias de las poblaciones afectadas.

"Uno de los motivos de mayor inquietud pública lo constituyó desde los primeros momentos la falta de medios de comunicación entre la capital y las ciudades devastadas y de estas mismas entre sí. La falta de noticias tenía sumidas en la más dolorosa incertidumbre a las innumerables personas que cuentan con deudos o amigos en la zona de la catástrofe.

"Con acertada comprensión de esta justificada angustia pública, el Director de Correos y Telégrafos se apresuró desde el día siguiente a desarrollar rápidas iniciativas encaminadas a subsanar tan graves dificultades. La Dirección General desplegó una actividad providente y hábil, que fué felizmente secundada con empeño por todas las reparticiones del servicio. Todos los resortes posibles fueron intentados, con perseverancia infatigable, hasta lograr restablecer las comunicaciones interrumpidas. Y el público ha sido informado con toda la oportunidad que han permitido las excepcionales circunstancias de la situación.

"No debemos callar, en representación de esta actividad, este espíritu de iniciativa con tanto acierto puesto en obra; el aplauso fluye fácil y grato cuando se contempla a una organización administrativa jugando a conciencia el rol que le corresponde en el servicio público. Se trata, en verdad, de una manifestación nueva y ejemplarmente interesante, en nuestras prácticas administrativas, y revela en el personal superior y subalterno de Correos y Telégrafos una comprensión efectiva de la misión de los servicios públicos.

"Es un precedente feliz, que ojalá nos permita fundar la esperanza de que la actividad, la abnegación y el ánimo de iniciativa van a reemplazar en nuestra vida administrativa a la indolencia y la rutina".

El servicio de Telégrafos, lejos de desmejorar, ha progresado, como he dicho, durante el corto período que el actual Director lo tiene a su cargo. No se hizo más porque las circunstancias no lo han permitido; pero ese desorden y anarquía de que habla el señor Inspector Fiscal, no existen.

Es cierto que se produjo—con motivo de la reconstrucción de las líneas del Norte—alguna precipitación en la compra y transporte de materiales, que no permitió ejercitar un control más eficiente; pero ello queda justificado con la mayor rapidez conseguida en la ejecución de los trabajos. Era tan malo el estado de las líneas y tan inminente el peligro de una incomunicación total con aquellas provincias, que fué preciso ganar el minuto de tiempo.

El Director cree haber obrado bien porque considera un deber primordial el mantenimiento del servicio, aún a costa de extralimitar en cierto modo las facultades o de prescindir en algunos casos muy calificados de tramitaciones más bien rutinarias que de eficacia real. Pero el control, la distribución del trabajo a que debe sujetarse toda gestión son hechos permanentes que los reglamentos determinan y que se cumplen regularmente en la práctica.

Antes de entrar al fondo de la cuestión, voy a permitirme observar que en el informe del señor Inspector Fiscal no se hace distinción alguna entre las atribuciones que corresponden al Director y al Sub-Director del ramo, ni tampoco de la responsabilidad que afecta a cada uno de ellos en el ejercicio de sus facultades y deberes. Entretanto, las disposiciones en vigor establecen claramente el deslinde.

El Director General, como jefe superior del servicio, no rehuye ninguna responsabilidad, pero no puede aceptar directamente cargos por actos en los cuales no le ha cabido participación directa.

El párrafo 1.o del Art. 11 de la ley N.o 3610, de 14 de Marzo de 1922, que fusiona los servicios de Correos y Telégrafos, dice:

"El Director General y el Sub-Director serán nombrados directamente por el Presidente de la República, y los demás empleados con arreglo a las disposiciones vigentes mientras se dicta el reglamento a que se refiere el artículo siguiente".

El legislador quiso, con esto, conservar al Sub-Director su calidad de jefe de oficina, pues el funcionario que hoy se denomina así, fué, antes de la fusión, el Director General de Telégrafos.

Dada la alta situación de este funcionario no era posible asignarle una gestión secundaria dentro del servicio y así como en el reglamento dictado por el Supremo Gobierno, con arreglo al Art. 13 de la referida ley de fusión, se estableció lo que sigue:

"Art. 15. El Sub-Director General de Correos, Telégrafos y Teléfonos es el segundo jefe de la Dirección General, de las diversas oficinas del personal del ramo, y como tal compartirá la labor del Director General en la forma y modo que éste determine".

Concuerdan con el artículo citado las siguientes disposiciones de la circular N.o 869 de 8 de Junio de 192[illegible] expedida por el infrascrito:

"1.o El Sub-Director además de la supervigilancia del personal, tendrá a su cargo la parte económica del servicio, correspondiéndole firmar los cheques, endosar las boletas de garantía, autorizar los vales del personal, otorgar el visto bueno de cuentas, etc., etc.

"5.o La contratación de arrendamientos de locales para las oficinas de Correos y Telégrafos de la República estará especialmente a su cargo".

Con arreglo, pues, a las precedentes disposiciones el señor Sub-Director ejercitaba, entre otras, la gestión económica, compartiendo así con el Director las labores de su cargo.

De lo expuesto se desprende que el señor Sub-Director procedía en virtud de atribuciones y obligaciones propias, de modo que su actuación no tenía para qué ni por qué ser fiscalizada por el Director.

(CONTINUARA)


# OFRECIENDO LO MEJOR

y con una nueva y

## Colosal Rebajas de Precios

iniciamos nuestra segunda semana de liquidación en Calzado de gran lujo LUSVENIA para Señoras.

## The American Shoe para Caballeros

y NENA y MONO, para Niños, haciendo presente que TENEMOS MILES DE DOCENAS en existencia y numeración completa en todos los modelos.

VEA UD.

**Calzado de lujo Lusvenia**
taco Luis XV
QUE VALEN $ 42, A $ 20 PAR

**Calzado de Gamuza**
Negra, clase muy fina. Taco Luis XV y marca P. B. T. Etiqueta Lacre.
QUE VALEN $ 40, A $ 25

**Calzado de Gamuza**
Negra, clase fina, medio taco, para jovencitas, marca P. B. T. Etiqueta Lacre
QUE VALEN $ 36, A $ 23

**Calzado de Lona**
blanca para Señoras, lo más fino, en taco medio y Luis XV, que valen 28 pesos, al regalado precio de
$ 12 PAR
Numeración completa.

**Calzado Importado**
taco bajo, lona muy fina y varios modelos, que valen 26 pesos, a sólo
$ 12 PAR
Números 36 al 39.

**Calzado de Lona Blanca**
modelos elegantes, clase finísima. Números 30 al 35.
8 PESOS PAR

**Calzado de Lona Blanca**
muy fina, todo hilo, muchos modelos, del número 34 al 30.
6 PESOS PAR

**Calzado Mono**
para niños en Nubuk y lona blanca. Números 18 al 23. Valen 10 pesos, a
5 PESOS PAR

**Calzado Blanco**
para jovencitas, en taco de suela, hermosos modelos y clase extra. Números 34 al 39, a
14 PESOS PAR

**Calzado Mono para Niños**
ne Nubuk y lona blancos. Números 22 al 26. Valen 12 pesos, a
6 PESOS PAR

**Calzado Mono**
para niños, en Nubuk y Lona Blanca. Números 26 al 23. Valen 17 pesos.
9 PESOS

**Calzado de Lona**
blanca para jovencitas, clase y modelos muy elegantes, que valen 20 pesos, a
10 PESOS PAR
Números 30 al 35.

**Calzado Blanco**
clase muy fina. Números 36 al 39.
10 PESOS PAR

**Calzado en Lona**
blanca, clase extra. Números 24 al 30.
8 PESOS PAR

**Sandalias muy Finas**
marca PIBE, números 18 al 26.
6 PESOS PAR
Números 27 al 33
8 PESOS PAR

**Calzado Nacional**
box-calf color, para caballeros
QUE VALEN $ 26 A $ 18
Números 39 al 44.

**Calzado Nacional**
box-calf negro
QUE VALEN $ 26 A $ 16
Números 39 al 44.

**Calzado Extra Johor**
hecho a mano en box-calf negro
QUE VALEN $ 45 A $ 28
Números 39 al 44.

Estos precios serán fijos hasta el 31 de Diciembre, por lo que se ruega no pedir rebaja.

Fábrica la más grande y Zapatería de Lujo

# LA CHILENA

CASA DE 9 PUERTAS Y 4 VIDRIERAS; ESTA EN LA MISMA ESQUINA

SAN DIEGO 1103 Esq. Av. MATTA

Hoy regalamos hermosos Calendarios para 1925.



**FABRICACION — DE — CAJONES Y JAVAS**
De todas clases y hay listo para entrega inmediata:
CAJONES VINEROS Y COGNAQUEROS
"LA REPUBLICA"
BARRACA Y FABRICA
DOMEYKO N.° 2354
TELEFONO 182, PARQUE
D—5



**Cadetes Ingenieros**

Se llama a concurso en la Escuela de Ingenieros de la Armada, para llenar 12 vacantes de cadetes supernumerarios, (9 para el primer año y 3 para el segundo).

El examen de admisión se efectuará simultáneamente el día 7 de Enero próximo, en las ciudades que se expresan:

IQUIQUE: (Liceo de Hombres) para los candidatos de Tacna, Tarapacá y Antofagasta inclusive.

VALPARAISO: (Escuela Naval) para los candidatos de Atacama inclusive a Curicó inclusive.

TALCAHUANO: (Escuela de Ingenieros) para los candidatos de Talca inclusive a Chiloé inclusive.

PUNTA ARENAS: (Comandancia en Jefe) para los candidatos de Magallanes.

Las solicitudes de admisión se reciben en la Dirección de la Escuela de Ingenieros, hasta el 20 de Diciembre.

Por prospectos, dirigirse:

DIRECTOR ESCUELA DE INGENIEROS, TALCAHUANO.



**RESFRIADOS CAUSAN DOLOR DE CABEZA**

El LAXATIVO BROMO-QUININA elimina la causa. Se usa en todo el mundo para curar un resfriado en un día. La firma de E. W. GROVE se halla en cada cajita. Hecho por la Parke Davis Co. S. Louis de E. U. de A.



**ENFERMEDADES DE VERANO**

Para gozar de una buena salud durante la estación del calor, es necesario que los riñones y vejiga funcionen normal y abundantemente. Los artríticos, a quienes fácilmente se les impregna el ácido úrico, no tienen la suficiente cantidad de orina para hacerlo salir. El Arthi-Sel restablece las orinas abundantes y evita los dolores de los riñones, las congestiones del hígado, los reumatismos y todas las manifestaciones del artritismo de verano.

En todas las farmacias.

Exíjase la legítima Arthi-Sel en cajas verdes.



**Carbones**

espino de 63 kilos; Carbón quillay de 46 kilos arriba; leñas monte, talhuen y espino; Carbón coke, a precio fábrica.

Consulte precios desde un saco y por carros.

**Bodega Parral**

SAN FRANCISCO 697

TEL. 67. MATADERO


## UN MUNICIPIO DE OPERETA

La sala de sesiones de la Municipalidad de San Miguel, convertida en un campo de Agramante. Una de bofetadas y de tiros. Un edil que quiere aumentar el sueldo de un hermano suyo; he ahí la madre del cordero. Todos los detalles con fotografías.

### EL FIERO AMOR DE ROSA

La que hizo cariños con el hacha. Un drama de amor en un conventillo. Una violenta disputa y una cabeza partida.

EL CASO LEON GALDE ¿Se habría fraguado una revolución?

QUINTIN SE ACERCA A DEMSEY.—Un artículo sobre la situación actual de nuestro campeón.

EL MOVIMIENTO VISTO DESDE EUROPA.—Un reportaje de don Luis Tagle Salinas.

EL CAMPEONATO DE BOX—Los campeones de Uruguay, Argentina y Chile que definen superioridades esta semana.

COMENTARIOS HIPICOS.—Las carreras del Domingo en ambos hipódromos, con fotografías de las llegadas. Las carreras del Lunes en el Club Hípico.

LA VIDA QUE PASA. SILUETA DEL PRESIDENTE DEL VALPARAISO SPORTING CLUB, DON ALFREDO L. S. JACKSON

EN

**SUCESOS de mañana JUEVES**


**AVISO**

**Dirección de Fabricas y Maestranzas del Ejército**

Se pone en conocimiento del público en general, que estas Fábricas y Maestranzas no podrán atenderlo por motivo del Balance anual, desde los días 24 al 31 del presente

Se ruega a las casas y personas que tengan cuentas pendientes con este establecimiento, se sirvan presentarlas o remitirlas a esta Dirección antes del 15 del actual.

LA DIRECCION



# INDUSTRIALES

CAPITALISTAS

PROPIEDAD DE GRAN PORVENIR, en Avenida Matta, inmediata a San Diego. 1,800 m-2, con gran frente a Matta. Compuesta de casa con 14 piezas, almacenes y resto cubierto de valiosos galpones.

Edificio sólido, perfecto estado. En edificios y galpones hay más de $ 150,000. El terreno vale más de $ 100 m-2.

Se vende sólo en

$ 220,000

ALBERTO SANTELICES F.
AGUSTINAS 1152

# FOOTBALL

## LOS ENCUENTROS FINALES DEL PROXIMO DOMINGO DE LA LIGA METROPOLITANA

### AUDAX ITALIANO v. BARCELONA, Y MAGALLANES v. ELEUTERIO RAMIREZ

El próximo Domingo tendremos ocasión de presenciar buenos lances de las competencias de la Liga Metropolitana.

Por el hecho de tratarse de las finales de las distintas divisiones, éstas se tornan más interesantes y son muchos los aficionados que se dan cita en sus canchas para aplaudir a sus favoritos.

De la primera división, se jugarán la repetición del encuentro semi-final de la copa Prieto Concha, entre los primeros cuadros del Deportivo Barcelona y Audax Italiano, partido que Domingos pasados tuvo un desarrollo altamente interesante y sus fuerzas estuvieron muy equiparadas.

El Magallanes se enfrentará con el Eleuterio Ramírez, partido de la Copa Jackson de la división de honor. Tanto uno como otro son demasiado conocidos de nuestros aficionados por lo que sus solos nombres auguran un lance interesante.

El equipo San Bernardo de los Ferroviarios Dirección General, se medirá por la Copa Jackson con el cuadro representativo del Unión Chilena. Dadas las cualidades de los componentes de ambos cuadros, el encuentro promete resultar lucido.

También corresponde medirse al Unión I con el Unión Chilena II, por la final de la Copa Agosto. El Unión I se clasificó para la final de la división después de haber vencido el Domingo pasado al Lautaro Atlético, después de una brega interesante.

Tanto el Audax Italiano, Magallanes, Barcelona, Eleuterio Ramírez, Unión Chilena, Ferroviarios, son instituciones que cuenta con elementos de grandes prestigios y por el hecho de tratarse de competir por las finales de sus respectivas divisiones y series, sus elementos representativos tendrán que emplearse a fondo para sacar airosos sus colores y por consecuencia nosotros tendremos oportunidad de presenciar jugadas lucidas y por ende, reuniones al aire libre que prometen tener un desarrollo altamente interesante.

## La Asociación Chilena deberá retirarse de la Confederación Suramericana Amateurs de Foot-ball

La Federación Internacional de Foot-ball ha dirigido cablegráficamente a la Asociación de Football de Chile, expresándole que los miembros de la Fifa no están autorizados para jugar con colectividades no afiliadas.

La Asociación Chilena no podrá continuar en las filas de la Confederación Amateurs, formada por ella, la Federación Uruguaya y la Asociación Amateurs de Argentina. Tampoco podrá volver a medirse con conjuntos de esta última entidad ni con ninguna otra de Suramérica.

**ASOCIACION DE FOOT-BALL DE SANTIAGO.**—La sesión ordinaria de Directorio que debió celebrarse el Lunes último, tendrá lugar hoy a las 9 P. M., en el local de la Secretaría, Huérfanos 1062, tercer piso.

## Un nuevo denuncio

La Federación de Football de Chile se ha dirigido a la Confederación Suramericana de Football, en cuyas filas milita, dándole a conocer que un diario de Valparaíso, cuyo redactor es el secretario de la Asociación de Football de Chile, insertó un telegrama firmado por el director de la Federación Internacional de Football, señor Hirstmann, enviado a la Asociación Uruguaya, concebido en los siguientes términos: "Miembros de la Fifa no están autorizados para jugar con la Federación Chilena".

Como la Asociación Uruguaya no ha recibido este telegrama, la Federación Chilena pide a la Confederación Suramericana que denuncie a la Asociación Chilena de haber tomado el nombre de la dirigente mundial para inventar un documento que no existe.

Recientemente, se ha denunciado la respuesta que dió el vice-presidente de la Asociación Chilena y presidente de la Asociación Santiago, al delegado del Sportivo F. C. cuando este último protestó del lance concertado con los mendocinos.

El señor Somerville expresó en aquella oportunidad que la Fifa había autorizado a Chile para jugar con el Talleres de Córdoba y con este antecedente la Asociación Chilena se creía capacitada para medirse con los mendocinos.

Según documentos que obran en la Confederación Suramericana, esta autorización de la Fifa tampoco existió jamás y se teme que en aquella ocasión también se haya inventado un cable de la autoridad mundial.

**MIRAFLORES V. VICTORIA NACIONAL DE PUENTE ALTO.**—El Domingo próximo se llevará a efecto la segunda partida entre estos clubs por la copa Fernando Martínez, en la cancha ubicada en la Avenida Vicuña Mackenna esquina Avenida Matta.

El valor de la entrada se ha fijado en $ 0.40.

**LIGA METROPOLITANA DE DEPORTES.**—Lances para el Domingo próximo:

**Primera División.—Copa Jackson**

Magallanes v. Eleuterio Ramírez; Ferroviarios v. Unión Chilena.

**Primera División.—Copa Prieto Concha**

Audax Italiano v. Barcelona.

**Segunda División.—Copa Acosta Final**

Unión I v. Unión Chilena II.

—Hoy, a las 9.30 P. M. se reunirá el Directorio en la secretaría.

Se recomienda la asistencia a los delegados de los Clubs Magallanes, Eleuterio Ramírez, Ferroviarios, Unión Chilena, Lautaro Atlético, Audax Italiano, Barcelona y Unión

### Federación de Foot-ball de Chile

**El Directorio se reunirá el Martes próximo, a las 7 P. M., en el local de la secretaría.**

**En esta sesión el actual secretario señor Dimas Muñoz dará lectura al balance de la colectividad y, en el acto entrará en funciones oficiales el nuevo tesorero señor Julio Molina Núñez.**

**Las Ligas que han ingresado últimamente deberán enviar sus respectivas cuotas de incorporación al tesorero señor Julio Molina Núñez, Casilla 3378.**

**Esta cuota es de cincuenta pesos.**

**La Secretaría atiende diariamente a los interesados de 6 a 7 1/2 P. M., en Huérfanos 1062, tercer piso.**

### Liga Nacional de Foot-ball

**El Directorio se reunirá hoy a las 7 P. M., en el local de la secretaría.**

**En esta sesión se fijará la fecha de la sesión de clausura en la que se procederá a designar a los miembros del Directorio para la temporada de 1925.**

# LA REUNION DEPORTIVA DEL LUNES EN MELIPILLA

## LOS CUADROS DE ADULTOS E INFANTILES DEL IBERIA DE ESA LOCALIDAD VENCEN AL WANDERER Y MATAS

En la tarde de anteayer se verificaron en Melipilla interesantes encuentros de football, entre cuadros de la capital y locales, en competencia de copas y medallas.

Por el tren de la mañana arribaron a esa localidad las delegaciones de los clubs Wanderer Infantil y Matas y Cía., los que habían concertado encuentros con el equipo infantil del Iberia y un once de adultos del mismo club.

En la estación esperaban a los huéspedes los directores del club local y numerosos jugadores, quienes acompañaron a los visitantes hasta el Hotel Central, donde se les tenía preparado el almuerzo.

Minutos después de las dos de la tarde, la cancha que el Iberia posee, se encontraba totalmente ocupada por una distinguida concurrencia, entre la que notamos a las autoridades.

Bajo las órdenes del árbitro señor González, se midieron los equipos infantiles del Wanderer de Santiago, vencedor de la tercera división de la Liga Infantil, y el representativo del Iberia.

El juego desarrollado por los pequeños footballistas fué interesantísimo, demostrándose cada cual como avezados jugadores, especialmente los locales que poseen una homogeneidad espléndida.

Merece citarse el ala derecha de este equipo, formada por los hermanos José y Luis A. Romannini, quienes efectuaron jugadas cerdaderamente maestras, que lograron entusiasmar al público.

La impresión que recogimos al presenciar el lance, es que es difícil que cuadros de la misma categoría puedan vencerlo.

El resultado final favoreció al Iberia por un tanto contra cero, cobrado por Luis Romannini, mediante un avance bien premeditado.

El cuadro vencedor estaba compuesto así:

Villagrán.

Pailamilla, González

Núñez, Santibáñez, Espinoza

L. A. Romanini, Espinoza, Silva

J. M. Romanini Pino

Finalizado este encuentro, se presentaron a la cancha los cuadros superiores del Matas e Iberia, los que dirimirían supremacías por once medallas de plata.

El lance fué dirigido por el árbitro oficial, señor Luis Roatti, desarrollándose un juego activo, en que se evidenció la superioridad de los locales, quienes se adjudicaron la victoria fácilmente, por cuatro goals contra cero.

Los miembros del directorio del Iberia, señores Félix Cabezas, Ramón Pérez, Agapito Gómez, Juan Arrizabalaga, Gabriel Vega y Julio Saldaño, festejaron con una comida a los jugadores, brindándose por la hermosa victoria de los equipos locales.

## EXCURSIONISMO

**CUERPO DE EXPLORADORES "PILOTO PARDO":**—El Sábado 6 del presente a las 5 P. M. partieron de Independencia esquina Borgoño, doce miembros de éste entusiasta cuerpo en dirección a la ciudad de Los Andes por el camino de "Lo Negrete". A las 8 P. M. se cruzó la cuesta de Colina, para desembocar en los llanos de Peldegua" y seguir a la histórica cuesta de "Chacabuco" que es la más larga de Chile. La marcha se hacía a cada momento más amena tanto por la espléndida luna que alumbraba como así mismo por el buen estado del camino. A las 12.15 A. M pasaron por las casas de la Hacienda "Chacabuco" para economizar varios kilómetros de recorrido, se tomó por el deshecho. A la 1.15 A. M. estaban en la quebrada de la "Nipa" y como la altura de los cerros impedía que la Luna siguiera iluminando se hizo alto con el objeto de tomar café, ya que este punto es el único de la cuesta donde hay agua. A las 4 A. M., cuando empezaba a venir el alba se continuó la marcha hácia la cumbre

Coando los excursionistas llegaron a la parte más alta de la cuesta eran las 5.30 P. M. De aquí se siguió directamente a los baños de la cuesta donde tomaron desayuno y se emprendió la última etapa. El reloj de la Iglesia de Los Andes marcaba las 10 A. M. cuando entraban a la Plaza, donde eran esperados por varios amigos y entre ellos los compañeros Flores y Larraín que van en viaje al Brasil

Todo el Domingo y la mañana del Lunes, los "Pilotos" se ocuparon en recorrer los puntos cercanos y también en atender las manifestaciones de que fueron objeto.

El regreso se hizo por ferrocarril el día 8 a las 2 P. M.

## ATLETISMO

**EL TERCER TORNEO INTERNO DEL CLUB DEPORTIVO AMERICA.**—El próximo Domingo se llevará a efecto el tercer torneo interno organizado por este Club. Las pruebas que se disputarán son las siguientes: 400, 1,500, 5,000 y 10,000 metros. Estas carreras se efectuarán en la Quinta Normal, empezando a las 2 y media P. M. Las inscripciones las recibe el señor Héctor González en Agustinas 1052 de 6 a 7 P. M. y se cerrarán el Viernes.

La cláusula de la temporada pedestre se hará el Domingo 21 con el circuito a los barrios Recoleta, e Independencia y con esta prueba se clasificará al campeón del club en la presente temporada.

El siguiente es el orden que llevan los socios: Ramón Espinosa, 19 puntos; Ramón Torres, 17; Guillermo Tapia, 12; Luis Ovalle, 12; Luis Pardo, 10; Efraín Silva, 7; Pedro Iturrieta, 7; Ramón Toledo, 4; Rolando Cubillos, 4; Francisco Molina, 3; Alfredo Pérez, 3; y Miguel Riveros, 1.

**CENTRO DEPORTIVO LUIS SANTA MARIA:**— Esta institución deportiva llevará a efecto el 17 de Diciembre una función de gala en honor de la redacción deportiva de "La Nación" y "Los Tiempos" en el amplio Teatro Ideal Cinema, Mapocho 4337.

Las personas que deseen adherirse al almuerzo y tarde campestre que esta institución prepara en honor de los mismos redactores y directorio honorario de la institución pueden inscribirse donde el señor Lorenzo Pasalaqua, Rosas esquina de Chacabuco.

## NATACION

**ASOCIACION DE NATACION I. WATER POLO DE CHILE.** — Para hoy a las 9 1/2 P. M. en la secretaría de la Confederación Nacional de Deportes, Huérfanos 1062, está citado el Comité Local de Santiago de la Asociación de Natación y Water Polo de Chile. Se cita también a los delegados autorizados de los diferentes clubs náuticos afiliados a la Asociación.

El Comité Local quedó formado por las siguientes personas: presidente, señor Felipe Zúñiga; secretario, señor Alfredo Campos; directores, señores: Roberto Hurtado, Guillermo Godt, Víctor Torralba.

BORAXOL
EL MEJOR JABON

# CICLISMO

## EL PROXIMO TORNEO SURAMERICANO

### EN LOS SALONES DE LA UNION CICLISTA DE CHILE

Esta dirigente tuvo el agrado de recibir el Jueves último en su secretaría al señor Astengo, delegado del Uruguay al Congreso de Box que se efectúa en Santiago.

El señor Astengo hizo entrega al Presidente de la Unión Ciclista de Chile, de una nota que lo acredita oficialmente como delegado de la Federación Ciclista Uruguaya para discutir en ésta las bases del próximo Campeonato de Ciclismo.

La dirigente acordó invitar para una fecha próxima a la delegación uruguaya, con el fin de estudiar un importante problema deportivo que interesa en alto grado a los ciclistas de Sur-América.

## EN EL VELODROMO DE RANCAGUA

### LAS INTERESANTES CARRERAS DEL DOMINGO PROXIMO

El próximo Domingo se efectuará en la ciudad de Rancagua, un torneo ciclista organizado por el Club O'Higgins de esa localidad.

Esta reunión deportiva se llevará a efecto bajo los auspicios de la Unión Ciclista de Ciclista de Chile, a cuyas filas pertenece la institución nombrada.

El programa consta de varias correras para campeones: 1.a categoría, 2.a categoría, 3.a y excursionistas.

El ciclismo santiaguino se hará representar oficialmente por cuatro corredores de cada categoría, pudiendo inscribirse mayor número si así lo desean, pero se advierte que la Unión sólo costeará el pasaje de la representación oficial.

La participación en este torneo será exclusivamente para corredores de los registros de la Unión Ciclista de Chile, por lo que se encarece a los que deseen inscribirse, retiren en el curso de la presente semana, su licencia de corredor de la Secretaría de la Dirigente, Arturo Prat N.o 514.

Se atenderá las peticiones de los socios, de 8 a 10 P. M. hasta Viernes únicamente.

**UNION CICLISTA DE VALPARAISO.** El 24 del presente mes se realizará en Valparaíso un torneo ciclista de 10 horas por equipos organizado por la Unión Ciclista del puerto.

Si un club no puede de por sí integrar un equipo, podrá hacerlo con un corredor de otro club siempre que éste no esté ya representado por algún equipo.

**CLUB CICLISTA CENTENARIO:**— Se cita a la comisión de carreras formada por los señores: Angel Vargas T., Pedro N. Vidal A. y Francisco del Valle, para hoy 10 a las 9 P. M. en la casa de los Ciclistas, Arturo Prat 514.

Se ruega a la persona que temó un par de ruedas de pistas en las carreras del Domingo pasado se sirva pasar a devolverlas a Aldunate 1060, En caso contrario se publicará su nombre.

**CLUB CICLISTA.** — Se suspende la sesión de esta noche, hasta el Viernes próximo.

## CITACIONES

**Club Ciclista Royal.** — Cita a junta general extraordinaria para hoy a las 9 P. M. en Delicias 469.

**Uruguay F .C.** — Junta general para hoy a las 9.1/2 P. M. en San Isidro 251.

**Club Deportivo América.** — Directores para hoy a las 8 y media P. M. en Nueva de Ovalle 892.

**A. Galvarino F. C.** — Junta general para mañana a las 8.30 P. M. en San Diego 188.

**Unión de Peluqueros F. C.** — Directorio para hoy a las 9 P. M. en Lord Cochrane 623.

**Santos Dumont Infantil F. C.** — Junta general para hoy a las 8 1/2 P. M. en Santos Dumont 530.

**República F. C.** — Junta general para hoy a las 8 1/2 P. M., en Santa Isabel esquina de Crédito.


SE COMPRA

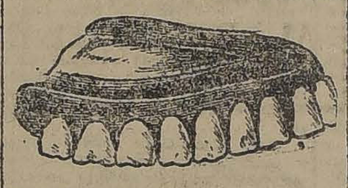

dentaduras viejas, usadas y quebradas, pagando hasta $ 10.00 por diente compro también monedas de oro, pesos, chauchas antiguas, oro, platino y plata.

PAGO ALTOS PRECIOS

— ALAMEDA 842 —

ESQUINA LONDRES

RODRIGONES

DOMEYKO 2354

PARA VIÑAS

BARRACA Y FABRICA

"LA REPUBLICA"

FABRICACION

DE PUERTAS, VENTANAS Y GALERIAS DE TODAS CLASES

hace y tiene lista para entrega inmediata

LA REPUBLICA

Barraca y Fábrica de Maderas.

DOMEYKO 2354

Teléfono 182 Parque.

CONSULTORIO

PARA PERROS Y GATOS

COMPLETO INSTRUMENTAL

Laboratorios.— Ambulancia móvil

DR. L. SCHMIDT HERMAN

San Antonio 457.— Teléfono



# Sigue nuestra gran liquidación de la

# 2.a SERIE

## En todos los Géneros de Verano

ENTRE UNA INFINIDAD DE GENEROS A PRECIOS MUY REBAJADOS, SE IM[illegible]RAN:

UN SALDO importante de géneros blancos de lana, para batas, el metro, desde . . . . . $ 7.00

UN LOTE de marrocain de lana, el metro, a . . . . . $ 10.00

UN SALDO de terciopelos importados, en 140 centímetros, de lana, para abrigos de playa o de viaje, 50 piezas, todos colores y dibujos diferentes, ¡a barrer! el metro . $ 15.00

DOS CALIDADES de sarga negra y azul, en 140 centímetros, el metro, a $ 12.00 y . . . . . $ 10.00

UN GRAN LOTE DE CREPE BORDADO, en 100 centímetros, de hilo retorcido, tela lavable, valor $ 6.50, saldaremos el metro a . . . . . $ 3.50

UN SALDO BRILLANTINA, dibujos estampados lote muy importante, el metro a . . . . . $ 1.20

SALDAREMOS UN LINDO SURTIDO DE JERSEY JASPEADO, DE ALGODON, doble ancho, su valor de $ 10.50 a . . . . . $ 7.00

LIQUIDAREMOS TOTALMENTE nuestro stock de toallas, a $ 6.00, $ 5.00, $ 4.00, $ 3.40, $ 2.50 y . . . . . $ 1.00

UN SALDO DE GENEROS FELPUDOS, blancos, en 140 centímetros, el metro, a . . . . . $ 14.00

EN LA SECCION CASIMIRES SE LIQUIDARA un saldo de casimir de fantasía para ternos de sport y de viajes, el metro a . . . . . $ 18.00

# CASA EMILIO DELPORTE

## Bandera Esquina de Rosas

# FEDERACION OBRERA DE CHILE

## JUNTA EJECUTIVA

### A los organismos del país

La Junta Ejecutiva, tomando en consideración las diferentes opiniones manifestadas sobre el Código del Trabajo, y que en ellas hay una profunda disparidad, ha resuelto declarar qué no es conveniente adelantarse a juzgar sobre su estabilidad o absolución, mientras que la comisión nombrada por la Junta, no presente el informe relacionado con el estudio que esta haciendo a dichas leyes.

Por lo tanto las apreciaciones emitidas por diferentes conferencistas, no reflejan el sentir oficial de los miembros de la Federación Obrera de Chile. — **El Secretario General.**

## ACUERDOS SOCIALES

### Departamento Construcción I. W. W.

Habiéndose dado principio a la reorganización de este Departamento de acuerdo con los principios de la última combinación esta secretaría invita a todos los que han pertenecido a este organismo como así mismo a los que simpatizan con nuestros ideales a una reunión preliminar que se efectuará a las 9 A. M.

Anticipamos a los trabajadores que pertenecen a los diversos gremios que la reorganización será a base de completa autonomías en todo lo que se refiere a los intereses de los gremios o del Departamento. También hacemos presente que este Departamento no reconoce ningún acuerdo ni medida que se hayan tomado o se tomen en contra de cualquiera de sus miembros por otra entidad que no sea este Departamento.

### Ateneo Obrero de Chile

Para hoy Jueves a las 7 P. M. se ha citado en los salones de "El Mercurio", a los ateneistas a sesión extraordinaria con el objeto de dar cuenta de las solicitudes de concurso, veladas culturales, ciclos de conferencias, fiestas teatrales y beneficios pro fondos sociales.

A la comisión pro familia Araya, se nos encarga citar especialmente a la misma hora, Sres. Greg Latadiat Manuel Guerra y Francisco Lira.

**EN EL TEATRO MINERVA EL VIERNES 12**

El Viernes a las 9 P. M. se dará la velada de honor y a beneficio del Consocio Sr. Carlos Rojas Ortega, sobresaliente artista y abnegado consocio del Ateneo.

### Comisión Escuela "Nicolás Palacios"

**DEL CONGRESO SOCIAL OBRERO**

Esta tarde a las 5 P. M. en casa de la Sra. Tesorera, Sama N.o 1523, se reunirán los miembros de esta comisión, con el objeto de acordar los exámenes, fiestas y repartición de premios a los niños más aprovechados. Se nos encarga recomedar la asistencia de los Sres. Vicente Báez, Hernán Román, Navarro y Sra. T. v. de Donoso.

### Sociedad Manuel Rodríguez

Continúa abierta las inscripciones para la comida que se servirá el próximo Sábado 13 del pte. en el local social, con motivo de inaugurarse el nuevo pabellón para las clases de Dibujo Industrial cuyo valor es de $ 10. Y Solamente las tarjetas estarán a disposición de los señores socios hasta el Viernes próximo.

### Sociedad Unión Artes Mecánicas de Socorros Mutuos

En junta general Ordinaria celebrada el Domingo 23 de Noviembre se nombró el nuevo Directorio para el año 1925, que es el siguiente:

Presidente: Ismael Vergara C. Vice presidente: Elvi Mira, Secretario: Angel C. Vergara C. Pro secretario: José Garrido, Tesorero: Luis 2.o Rojas G.

Directores:

Felipe Gamboa. Manuel Zamorano R. Domingo Ortega., Luis Ossa, y Humberto Moya.

Miembros de Comisión de Contabilidad:

Victorino González. Luis Lizama Juan González.

Porta Estandarte:

Humberto Soto C.

El nuevo local de nuestra secretaría está en la calle Maipú N.o 47 A.

**SINDICATO BLANCO DE EMPLEADOS DE COMERCIO.— (Bandera 657).** En la última sesión de directorio se acordó citar a asamblea para mañana a las 8 3|4 P. M., en la cual deberán dar cuenta los delegados al Congreso de Empleados de Valparaíso.

Se ruega muy encarecidamente la asistencia.

### A las sociedades obreras en general

Hoy Jueves 10 a las 8 P. M. en el local del Centro Guerrilleros de la Democracia Francisco J. Lira, dictará una importante conferencia el prestigioso y conocido escultor D. Arturo Blanco, sobre la vida y obras del Arquitecto Dn. Fermín Vivaceta, quién dedicó desde el año 1862 sus mejores energías en frío del proletariado.

El Sr. Blanco no ha dado tregua para su obra social demostrada en muchas sociedades, ha conseguido un galardón más a su obra escribir su folleto sobre este gran apóstol Vivaceta que hasta sus últimos momentos y su fortuna fueron consagrados al mejor bienestar social, por eso muchas sociedades merecen el nombre de Vivaceta, por eso la Sociedad de Carpinteros Ebanistas lo estatuyó su patrono y la Artesanos La Unión, tiene en su historia la página más brillante por haber sido su primer presidente: fundador de esa.

### Centro de Organización Sindical Carmelo y Praga

Se avisa a los socios que en la sesión del H. Consejo de el Miércoles próximo pasado, acordó efectuar una exposición industrial y artísyo del año próximo. También acordó el Centro Sindical elegir su directorio que regirá los destinos de esta colectividad en el próximo año Con este objeto citace para hoy a las 8 P. M. en el local de costumbre.

**CENTRO INSTRUCTIVO Y RECREATIVO "IBERIA".—** Se han tomado los siguientes acuerdos:

Nombrar presidente efectivo al señor Enrique García.

Comisionar a dicho señor para que busque local para el Centro.

Comprar útiles nuevos de secretaría.

Sesionar los días Viernes de 9 a 11 P. M. en la casa del señor Gacitúa.

Aprobar el balance presentado por el señor tesorero.

Nombrar diario oficial del Centro a "La Nación".

**CENTRO POLICIAL "MANUEL VILLALOBOS".—** La comisión de fiesta de este Centro ha preparado para el día de hoy dos grandes bailes.

Estos bailes serán amenizados por una regia orquesta, que se ha contratado ex-profeso para este día.

Asimismo habrá un espléndido buffet.

Se invita a todos los socios de este Centro.

JUGO DE UVA
MARAMBIO
PEDIDOS: TELEFONO N.° 2321

# LAS DIFICULTADES OBRERAS DE EL TENIENTE

## EXPOSICION DE HECHOS QUE NOS HACE UNA COMISION DE LA CONVENCION DE INSTITUCIONES DE SEWEL

En la tarde de ayer se acercó a nuestra imprenta una comisión compuesta por los señores: Julio Jabes, Víctor M. Quijada y Víctor J. Lira, delegados de la Junta Ejecutiva de la Convención de instituciones del Mineral del Teniente.

Esta comisión nos manifestó que han sido objeto de algunos ataques injustos de parte del Comité del Sindicato Unico de El Teniente, y para poder informar a las colectividades obreras de la capital y de provincias, llegaron hasta "La Nación". Entre otras cosas nos dijeron:

—Desde luego hay que manifestar que el llamado Sindicato Unico de El Teniente, no existe en Sewel ni en la Mina; sólo en Rancagua donde ha sido formado por un grupo de obreros despedidos del Mineral.

Se ha lanzado este Sindicato a hacer declaraciones únicamente en la prensa contra algunos miembros de la Convención de Instituciones, y su Junta Ejecutiva nos ha enviado a Santiago, para que dejemos perfectamente establecido, cuál es la verdad de todos esos cargos.

La labor de la institución que representamos ha proporcionado a los obreros enormes beneficios, sea en el orden moral como en el material.

Esta colectividad está bien constituída; representa diez y ocho instituciones sociales.

Si fuera por citar todo lo que ha conseguido la Convención de Instituciones de la gerencia de la Braden Coper, sería para ocupar mucho espacio; por el momento, nos basta recordar las dos escuelas nocturnas que están funcionando con regularidad, las cooperativas, plazas de juego infantiles, mausoleo social en Rancagua, creación de mutualidades por departamentos, etc., etc.

Todo ésto proporciona beneficios a la clase trabajadora; si los medios de obtenerlos no es la violencia, no quiere decir que estemos en calidad de esclavos, ni serviles a las órdenes de una compañía extranjera. Es que tenemos un concepto distinto de los medios de llegar a una situación mejor. Nuestro anhelo es ver a los trabajadores en un plano superior, y para obtener la realización de este ideal, no nos importa el cargo injusto y calumnioso que se nos haga.

Podemos probar la sinceridad de nuestros propósito, y con eso, no queremos más.

Nada se saca con la palabrería. Los hechos demuestran la labor que se hace; para evidenciar la obra realizada por la Convención de Instituciones, estamos en situación de presentar a todas las colectividades obreras, un resumen de lo que se ha hecho y de los proyectos que penden de la consideración de la gerencia y que han sido presentados por nuestra colectividad, para que puedan ser pronto una realidad.

Con esto deseamos contestar los cargos que se nos ha hecho en la prensa por el Sindicato Unico del Mineral del Teniente.

**EN EL PARTIDO DEMOCRATA**

Esta comisión se entrevistó con el señor Guillermo M. Bañados y le expusieron lo mismo que se nos dijo ayer.

El señor Bañados quedó de presentar a la Junta Ejecutiva del Partido Demócrata una petición en el sentido de que se oiga a la comisión, quedando de contestar hoy si se le recibirá pública o privadamente.

### Cuadro Artístico "Alejandro Flores"

Todo un éxito fué el resultado de la audición que este Conjunto dió antenoche, por intermedio de la Radio Chilena.

Hemos conseguido de parte del actor Paco Ramiro, la conocida obra "Mustafá", Este grupo de muchachos desde esta noche principiarán los ensayos, por lo que se encarece la asistencia a las señoritas Maruja García, Ema Gongález, y los señores Arturo Díaz, Gustavo Silva, Ernesto Adorni, Fernando Fil, Raquel Prieto, Humberto Carmona, Ramón Vargas, Luis Navia, Enrique Cáceres, etc.

La asistencia se hace obligatoria, porque esta noche se repartirán los roles a los aficionados que deben tomar parte en esta delicada obra.

Por nuestra secretaría ha estado el señor Matus del Olmo, a manifestar nos que desea ingresar a este Conjunto por cuanto está de acuerdo con la marcha de este Cuadro. En la próxima sesión el señor Matus quedó de presentar su solicitud de admisión.

### Sociedad Artesanos La Unión

El Directorio de esta institución en sesión próxima pasada tomó los siguientes acuerdos:

Aceptar como socios a los aspirantes Vicente Donoso y Filidor Muñoz Olave, pasando a prestar la promesa de estilo, en seguida el Directorio prestó su acuerdo para cancelar la cuota mortuoria del socio fallecido Manuel Escobedo, el señor Villigrán, Presidente de la sección escuela da cuenta al Directorio de la asistencia de los alumnos a las clases, siendo la asistencia media de 77 alumnos. El Directorio acordó aceptar los servicios de médico de la doctora señorita Raquel Bravo González y practicante señor Andrés Melacho, a continuación el Presidente nombró las comisiones que actuarán hoy Domingo con motivo de la elección del nuevo directorio de la Sociedad, de 9 a 12 de la mañana señores: Juan Silva, Lorenzo Pérez y Armando Herrera. De 12 a 2 Roberto Barrueto, Julio Moreno y Manuel Molina. De 2 a 4: Luis Valenzuela, Rigoberto Arévalo y Alejandro Palma. También se nombró al señor recaudador para que esté durante la votación a objeto de que lleve una lista de los socios que tienen derecho a la votación.

HA EXAMINADO UD.

los géneros de seda de la FABRICA CHILENA DE SEDERIAS? Al hacerlo serán sus preferidos por su calidad inmejorable y hermoso colorido.

GUAYACOLINA
CURA LAS TOSES REBELDES

JABON ROSS

## FIESTAS SOCIALES

**Centro Policial Manuel Concha F.—** Hoy se llevará a efecto el baile en honor del Círculo Ku Klux Klan, recientemente organizado.

**El Ferroviario", Centro de Instrucción Cultural.—** Esta institución llevará a efecto el campeonato de one-step por Santiago para el 20 del presente mes, para el cual se invita a todos los centros de Santiago.

**Centro Policial Manuel Villalobos. —** La Comisión de Fiestas del Centro Recreativo Manuel Villalobos, ha preparado con todo entusiasmo para el día de hoy, dos bailes: una matinée y un baile nocturno.

**Centro Artístico Estudio y Progreso.—** A las 9.30 P. M. efectuará esta institución clases instructivas de costumbre para los socios. A continuación seguirá un animado baile familiar.

—Para esta noche se ha citado al Directorio, por haber asuntos de importancia que tratar.

## CITACIONES

**Sociedad de Músicos de Banda de Socorros Mutuos.—** De orden del presidente, cito a junta general extraordinaria para mañana a las 10 de la mañana en el nuevo local social: San Diego N.o 35, con el objeto de elegir el nuevo Directorio.

**Federación de Obreros y Obreras en Calzado.—** Para mañana a los directorios de personales.

**Departamento Femenino I. W. W.—** A sus componentes para hoy a las 8 1|2 P. M.

**La Unión en Resistencia de Albañiles y Ayudantes.—** A reunión general para hoy a las 8 de la noche, en Sazié 2501.

**Sociedad Manuel Rodríguez.—** A sesión de Directorio para esta noche, a las 9 1|2.

**Sindicato Industrial Autónomo en Maderas.—** A reunión general, para hoy a las 6 1|2 P. M., en el local San Alfonso N.o 1598.

**Sociedad de Comerciantes de Santiago de Ambos Sexos.— Ambulantes y Estacionados.—** A sesión extraordinaria de Directorio para hoy a las 7.30 P. M., en Salas 208.

**"El Ferroviario" Centro de Instrucción Cultural.—** Para hoy a sesión al Directorio a las 8 P. M. en Bascuñán Guerrero 542.

**Sindicato de Empleados Carmelo y Praga, Independencia 180.—** A sesión general para hoy a las 8 P. M., en punto.

**Cooperativa de Choferes.—** A junta general de accionistas para hoy a las 9 1|2 P. M., en la Sociedad de Socorros Mutuos de Choferes, Ejército 714, con el objeto de elegir nuevo Directorio.

**Unión Sindical de Ferroviarios.** —Asamblea general para mañana a las 6 1|2 P. M.

### Comité pro-reorganización de Comité pro-reorganización del gremio de obreros en muebles

El Domingo se efectuó la asamblea general a la cual se había citado a los obreros de este gremio, notándose cada vez más interés por hacer una realidad nuestras aspiraciones. Se tomaron los siguientes acuerdos:

Nombrar una comisión para que redacte los estatutos por los cuales se regirá nuestra organización.

Lanzar un nuevo manifiesto al gremio, citando a una gran asamblea, que se efectuará en un teatro, donde se nombrará el directorio efectivo y se echarán las bases de este organismo.

Citar al Comité para una reunión que se efectuará hoy Miércoles en Natanieli 477.

Encárgase la asistencia a los delegados de fábrica asistir para la distribución de las proclamas. Ruégase a los personales que todavía no hayan nombrado sus delegados lo hagan a la brevedad posible.

### Federación de Empleados a Jornal de Transportes de los FF. CC. del Estado

Cítase a sesión de directorio para hoy a las 8 de la noche en nuestro salón social, Exposición 698.

Se pone en conocimiento de los consocios en general y de nuestras relaciones sociales, que ha sido operado de apendicitis y se encuentra grave, en el Hospital del Salvador, Sala San Vicente, cama N.o 9, nuestro vice-presidente Juan 2.o Gutiérrez Núñez, por lo que se ruega pasen a visitarlo.

RAULI
PARA PISO, 1x4 1|2 MACH. A $ 1.00 c|u. SE REALIZA
BARRACA Y FABRICA
"LA REPUBLICA"
DOMEYKO 2354
D—5

HERNIAS

Bragueros elásticos, fajas con pelotas neumáticas. Piernas y brazos artificiales. Aparatos ortopédicos, muletas.
ARMANDO CHAPUIS
A. Prat 346 — Casilla 409
Unico especialista en Chile.

# LA SECCION PINTORES Y EMPAPELADORES DE LA FEDERACION OBRERA DE CHILE

## SE REUNE HOY EN TENDERNI 151

Hoy a las 8 P. M. se reunirá esta rama del Consejo Industrial de las Construcciones de la Federación Obrera de Chile, con el fin de discutir la mejor forma de mejorar la situación económica y moral del gremio.

Para lo que se nos encarga recomendar la asistencia y puntualidad en la hora todos los componente y simpatizantes.

El próximo Domingo, a las 9 A. M., se realizará la 2.a asamblea conferencia pública en la Sala Oriente, San Francisco 180. Disertarán numerosos oradores sobre orientaciones obreras, y habrá números de música, canto y declamación.

Para este acto público se invita a todo el gremio de pintores, empapeladores y ramos similares, y en general a todos los obreros de construcciones y simpatizantes de la Federación Obrera de Chile.

# OFICINA DEL TRABAJO

## SECCION BOLSA DEL TRABAJO

Para colocación inmediata se necesitan con urgencia en esta Oficina:

Cincuenta canteros competentes, para hacer adoquines para la pavimentación de Chillán, a razón de 180 pesos el mil. Pagos mensuales con campamento para alojar y pulpería para la alimentación. Se les proporciona herramientas y pasajes hasta las canteras.

Cuatro carpinteros de banco con herramientas, para trabajar en la ciudad. Jornal de 11 a 13 pesos al día.

Un carpintero de banco para un desvío en la ciudad. Trabajo a trato.

Un operario joven para trabajar en fábrica de helados.

Un mecánico para máquina trituradora en Hualañé. Jornal de 10 pesos al día, con casa y comida.

Un chauffeur para un tractor para el fundo el Resbalón, en el Cerro de Navia.

Un maestro herrero-carrocero, para un taller en la ciudad.

Un maestro pintor con herramientas, para refacciones en la ciudad.

Seis jornaleros para faenas de pastería para Puente Alto. Trabajo a trato.

Un mozo joven, con buenas recomendaciones, para servir al comedor, aseo en casa particular. Sueldo, 120 mensuales.

Cuatro canteros para piedra de molejón, para una cantera en la Huerta de Mataquito.

Un albañil para artefactos de concreto. Jornal de 12 a 14 pesos.

Para ocuparse en casas particulares, residenciales, hoteles y balnearios, con sueldos que fluctúan entre 40 y 160 pesos mensuales, según competencia y calidad de los informes, esta oficina está necesitando constantemente: maestras de cocinas, cocineras, ayudantas, empleadas para piezas, comedor, cuidadoras de niños, institutrices, amas, cuidadoras de enfermos, landeras, costureras, lavanderas, mozos, ascensoristas, etc.

Esta oficina está en situación de atender con prontitud y eficiencia cualquier pedido de empleados u obreros que se le haga, ya sea de la ciudad o de provincias, especialmente empleados para oficinas, casas comerciales o fundos, operarios de los diversos oficios, para construcciones, refacciones o fábricas, y jornaleros para faenas agrícolas, mineras, hidráulicas o ferroviarios.

Desde esta fecha la Oficina del Trabajo ha establecido un servicio especial de colocaciones en Chillán, Concepción y Santiago, para las faenas agrícolas. Se avisa a los agricultores e industriales en general que este servicio es enteramente gratuito y atenderá todos los pedidos de gente que se le soliciten, debiendo los patrones indicar las condiciones de trabajo y jornal respectivo.

En esta oficina se atiende diariamente al público, de 8 a 12 y de 2 a 6 P. M.

**CONJUNTO ARTISTICO SINDICAL C. Y P.—** Este conjunto acordó en su última sesión contestar favorablemente un concurso pedido por la Sociedad "La Unión Nacional".

Cítase a ensayo general para el Jueves próximo, en Escanilla 657.

**SOCIEDAD JUVENTUD ESPERANTISTA DE SAN EUGENIO.—** Esta corporación, en su asamblea del Sábado designó la siguiente comisión para la sección deportes, señores Jorge Moya, Santos Lucero, Eduardo Pino, Luis Oscar Moya.

Se designó al señor Juan Rubio para formar el equipo infantil de football y a los señores Santos Luceros y José Sáez para la comisión que arreglará las bases de unión.

Por acuerdo unánime se fijó para hoy Miércoles, a las 8 1|2 P. M., la junta general ordinaria, que se efectuará en el local de la Escuela.

JABON BORAXOL SIN RIVAL

SEÑORA

EN EL DEPOSITO DE CALZADO
La Fortuna
podrá economizar en las compras que efectúe este mes un
25 o|o
Ofrecemos un surtido completo en calzado de Primavera.
Compre en esta casa y economizando dinero, usará buen calado.
La Fortuna
PUENTE 732

Deje que "Gets-It" Subyugue sus Callos

Los callos más beligerantes pierden inmediatamente todos sus sentidos al recibir la

caricia de dos o tres gotas de "Gets-It." A los cinco minutos Ud. sólo recuerda su dolor y molestias como un sueño desagradable, y se reprocha a sí mismo por haberlo resistido tanto tiempo. Al siguiente día lo encontrará Ud. bien muerto, y listo para desarraigarse de raíz. Cuesta una pequeñez. E. Lawrence & Co., Fabricantes, Chicago, E. U. A.

DAUBE Y CIA.
Valparaíso— Santiago—Concepción

COLABORACION.

# Misión de las Ligas de Temperancia

Existen en nuestro país numerosas instituciones que tienen como objetivo elevar el nivel moral de las clases populares, combatiendo el alcoholismo.

Sus apóstoles se sienten animados de un entusiasmo fervoroso y de una fe absoluta en el éxito de sus trabajos.

Desgraciadamente, suelen equivocar los medios de acción, y llevados de su celo apostólico no miran sino un aspecto del problema.

Sus mismas ansias de proselitismo los conduce a enajenarse no solamente las simpatías de muchas gentes tan bien dispuestas como ellos, sino el concurso de factores que tienen una influencia positiva en la realización de los fines que persiguen.

Por ejemplo, han colocado a la cerveza entre las bebidas alcohólicas, a pesar de que no tiene las características de esas bebidas, y persiguen a esta industria como a un enemigo en vez de utilizarlo como un aliado.

La cerveza no puede ni debe cargar con culpas ajenas. Por consiguiente, no debe figurar entre los licores contra los cuales se ha emprendido la campaña antialcohólica.

Así lo han estimado los gobiernos y los higienistas de todo el mundo, llegando estos últimos a señalar a la cerveza precisamente como uno de los elementos para combatir el alcoholismo.

El Departamento Nacional de Higiene de Buenos Aires, informando una solicitud sobre la materia, se expresó en los siguientes términos:

"La cerveza común entre nosotros, en la cual el alcohol y el extracto son suministrados por la cebada y el aroma por el lúpulo, es una bebida superior al vino, bajo el punto de vista alimenticio, pues contiene más sustancias albuminoideas y mayor cantidad de extractos...

"Refiere Arnauld que durante el sitio de París el uso de estas bebidas alimenticias fué de tanta utilidad que a su uso debe atribuirse que el tifus no se propagara en un medio tan propicio como era el de aquel recinto cerrado.

"De las consideraciones precedentes resulta que el mejor medio de combatir el alcoholismo, es el abaratamiento y difusión de las cervezas..."

Berthelot, el químico inmortal, llama a la cerveza "pan líquido", y en Alemania éste es también el concepto en que se la tiene.

En la Cámara argentina el diputado señor Alemán dijo una vez esta spalabras: "La cerveza es el derivativo que todas las naciones han encontrado como uno de los medios más eficaces para combatir el alcoholismo."

Y otro diputado, el señor Besasso, agregó: "Nosotros queremos que se grave todo lo que se crea perjudicial para la salud del pueblo. Consideramos que la cerveza no está en este caso."

Como se ve, los higienistas, los legisladores, todos los que se preocupan de la salud del pueblo, procuran aumentar el consumo de la cerveza como la mejor forma de combatir otros consumos nocivos.

He aquí, pues, indicado el camino que deben seguir las Ligas de Temperancia y demás asociaciones que tienen por objeto la morigeración de las costumbres populares: no combatir sino poner de su parte a una industria que, por muchas razones, algunas de las cuales daremos a conocer próximamente, es en el sentir de personas autorizadas, un elemento precioso para combatir el alcoholismo.

Proceder en otra forma, es exponerse a causar daños sin cuento al mismo pueblo a quien se trata de favorecer, llevando a la ruina a una industria que da vida y sustento a millares de obreros, sin el menor beneficio para la causa que tratan de servir.

En este problema del alcoholismo hay que llevar las cosas por la senda de la prudencia y de la equidad, para no causar perjuicios e intereses dignos de respeto y a una masa considerable de personas que han dedicado sus actividades a un trabajo honesto que no se opone a la moral ni a las buenas costumbres.

No puede ser la mente de los directores de la campaña contra el alcoholismo pretender acabar con sólidas y florecientes industrias nacidas y desarrolladas al amparo y por el estímulo de nuestras mismas leyes.

En buena hora combatamos el vicio de la bebida que degenera la raza y causa tan profundos trastornos en la vida popular; pero hagámoslo, en el terreno legal, por medio de leyes que castiguen los excesos y que prohiban la entrada de licores alcohólicos; y en el terreno social, por medio de la propaganda y la difusión de la cultura, y especialmente por medio de la persuación individual y la comprensión clara de todo aquello que sea nocivo para su salud.

L. C.

MASNATA Y RODAS

Gran fábrica de BALDOSAS, MOSAICOS, GRANITO ARTIFICIAL, TUBOS DE CEMENTO desde 3" hasta 1 metro de diámetro interior. La más grande, seria y surtida de Santiago, premiada en las Exposiciones de 1916 y 1922, con los primeros premios con medalla de oro, por sus Baldosas, Mosaicos y trabajos en Granito Artificial.

PRODUCTOS DE LA FABRICA

BALDOSAS de todos colores y dibujos, MOSAICOS estilo Americano, inmenso surtido. Especialidad en Sala de Toilette y Cancha de Tennis.

GRANITO ARTIFICIAL

Un sinnúmero de gradas listas para entrega, de diferentes dimensiones.
Ejecutamos trabajos garantidos imitación mármol: gradas, escalas, urinarios, lava-platos, mesas, jarrones, lavatorios, columnas y cuanto usted desee en artefactos higiénicos.
Para mayor facilidad de nuestra clientela, en pocos días más abriremos una bodega para la venta de cemento a precio de fábrica, yeso blanco y negro, cal para blanquear y tierra de colores para cemento.

GARCIA REYES N.° 77
TELEFONO INGLES N.o 1878

EL EXITO DEL COMERCIANTE DEPENDE DEL CONTACTO QUE MANTENGA CON SU CLIENTELA
NUESTRO DEPARTAMENTO DE CIRCULARES

RONEO

le despachará todas sus circulares de fin de año a bajo precio y en forma rápida.
El DUPLICADOR RONEO tiene una impresión tan correcta y nítida como una máquina de escribir UNDERWOOD.
Consulte hoy mismo precio
Casa Davis
SAN ANTONIO 527/41

¿Nervioso?

El hombre nervioso, violento, de mal genio, es una calamidad para sí y para las personas que le rodean. Inútilmente gastando y agotando sus fuerzas, va camino seguro a la bancarrota, en lo que concierne a su salud y a su bienestar.

Ese agotamiento nervioso requiere remediarse lo antes posible, antes que venga la depresión completa o el descalabro del organismo que haga imposible toda curación.

Como dice la Ciencia, los nervios dependen de la sangre para su alimentación y fuerzas. Importa, pues, primeramente purificar y enriquecer la sangre. Miles de personas nerviosas se han rehabilitado con el Hierro Nuxado, la fórmula moderna que muchos médicos recomiedan por su poderoso efecto benéfico sobre la sangre y el sistema nervioso. Contiene hierro orgánico, como el hierro de la sangre humana—con glicerofosfatos, alimento directamente absorbido por el sistema nervioso, al cual lleva alimentos vigorizantes que, trayéndole nutrimento, calman la irritación y gradual, pero seguramente, vienen a dominar el malestar y restauran al sistema nervioso el sosiego y normalidad.

Miles de personas dependen del Hierro Nuxado, periódicamente para revitalizar la sangre y el sistema nervioso. Nada más fácil que poner el Hierro Nuxado a la prueba; dos semanas bastan generalmente para demostrar su eficacia. Haga Ud. esa prueba, cuanto antes mejor.

LA DEBILIDAD SEXUAL
La Impotencia, la Neurastenia, se curan con
BISMOLAN
TONICO PODEROSO
SE VENDE EN TODAS LAS BOTICAS

## MATADERO PUBLICO

ENCIERRA DE HOY:

| Ganado Mayor | | Ganado Menor | |
|---|---|---|---|
| Bueyes | 51 | Corderos | 1049 |
| Novillos | 166 | Cerdos | 166 |
| Vacas | 172 | Terneros | 111 |
| En vara | 80 | | |
| | | Total | 1326 |
| Total | 534 | 0 vivos | 51 |

## TATTERSALL

Precios corrientes en la Feria del 9 de Diciembre de 1924:

Terneros de pie, desde 52 a $ 114.
Terneros de 1 año, desde 50 a 108.
Novillos de 2 años, a media gordura, desde 152 a 230.
Novillos de 2 años, flacos, desde 112 a 198.
Novillos de 3 años a media gordura, desde 300 a 352.
Novillos de 3 años, flacos mestizos, desde 218 a 306.
Novillos de 3 años, flaco del país, desde 198 a 246.
Bueyes flacos mestizos, desde 290 a 362.
Bueyes flacos del país, desde 198 a 270.
Bueyes de trabajo, desde 265 a 420.
Vaquillas, de 1 1/2 año, desde 90 a 165.
Vaquillas, de 2 años, desde 118 a 196.
Vaquillas de 3 años, desde 196 a 282.
Vacas flacas mestizas, desde 162 a 260.
Vacas flacas del país, desde 100 a 196.
Vacas paridas de lechería mestizas, desde 362 a 475.
Vacas paridas flacas, desde 155 a 204.

TATTERSALL

## VENTAS AL PESO, AL MARTILLO Y EN PRIVADO

Novillos tipo embarque, de 1.08 a $ 1.44 medio kilo.
Novillos, de 0.70 1/2 kilo a 1.08 kilo.
Bueyes, de 0.74 1/2 kilo, a 1.05 1/2 kilo.
Torunos, de 0.52 kilo a 0.85 kilo.
Vacas, de 0.63 a 1.11 kilo.

NOVILLOS

9 a $ 114 1/2 a con 4680 kilos.
18 a $ 114 con 10060.
18 a 113 1/2 con 9350 kilos.
20 a 113 con 11140 kilos.
16 a 112 1/2 con 8570 kilos.
19 a 111 con 10746 kilos.
20 a 110 1/2 con 9924 kilos.
16 a 110 con 8080 kilos.
20 a 108 1/2 con 9150 kilos
20 a 108 con 10080 kilos.
22 a 107 con 10840 kilos.
20 a 105 con 9400 kilos
20 a 100 con 9340 kilos.
20 a 097 1/2 con 8870 kilos.
22 a 095 1/2 con 9540 kilos
20 a 088 con 8254 kilos.
17 a 086 1/2 con 7290 kilos.
20 a 082 con 11320 kilos.
23 a 078 1/2 con 8570 kilos.
26 a 077 1/2 con 10720 kilos.
26 a 070 1/2 con 10630 kilos.

VACAS

16 a $ 111 con 7750 kilos.
20 a 096 con 9080 kilos.
16 a 095 con 7700 kilos.
18 a 094 con 7574 kilos.
19 a 093 1/2 con 9270 kilos.
20 a 092 1/2 con 7946 kilos.
10 a 091 con 4100 kilos.
11 a 083 1/2 con 5058 kilos.
20 a 083 con 7900 kilos.
8 a 078 con 3440 kilos.
20 a 076 1/2 con 8690 kilos.
6 a 074 con 1922 kilos.
20 a 071 a 7250 kilos.
12 a 063 kilos con 4910 kilos.

BUEYES:

10 a $ 105 1/2 con 5734 kilos.
15 a 104 1/2 con 9400 kilos.
6 a 103 con 2846 kilos.
8 a 102 con 5240 kilos.
10 a 100 con 5300 kilos.
5 a 087 con 3168 kilos.
4 a 086 1/2 con 2596 kilos.
7 a 083 1/2 con 3400 kilos.
7 a 081 con 3940 kilos.
11 a 079 con 6000 kilos.
6 a 074 1/2 con 3700 kilos.

ALAMO
MUY SECO DE 1/2", 3/4" y 1"
Vigas y Viguetas
Alamo mach. 1/2x4 1/2. Pilastras. Guardapolvos y Cornizas.
BARRACA Y FABRICA
LA REPUBLICA
DOMEYKO 2354 — TELEFONO 182. PARQUE

CHLORODYNE
del Dr. J. COLLIS BROWNE
de un valor inestimable contra
RESFRIADOS, ASMA, BRONQUITIS
seguro remedio contra las
FIEBRES
Las Celebridades médicas, la Prensa y el Público han podido ya darse cuenta de los excelentes efectos de esta medicina.
UNICOS FABRICANTES
J. T. DAVENPORT Ld Londres
Se halla en todas las farmacias

# AVISOS ECONOMICOS

## AVICULTURA Y CULTIVOS

ARBOLES FRUTALES Y PLANTAS de todas clases en maceteros: realizamos por edificación de local. Tierra de hojas litre $ 3.80 saco, valle S. 7. Bandera 130. 19—D.

COMPRASE POLLITOS. CHORRIllos 120. (Recoleta).

MENSAJERAS BELGAS, FINAS, A elegir $ 20 par. Pedro Valdivia 620.

CANARIOS FINOS REALIZA POR conclusión de criadero. Pedro Valdivia 620.

AVES DE PELEA, INGLESAS, Primer premio vende. Pedro Valdivia 260.

POLLOS CATALANES DEL PRAT, dos meses, vendo. Independencia 1079. 11-D

## AUTOMOVILES Y CARRUAJES

OCASION VENDO CARRETELA $ 200; Carmen 1159. 11-D

VENDO BICICLETA DIAMANT, Serrano 164. D

COCHECITO LIVIANO, DOS RUEdas, para un caballo, compro. Huérfanos 1283. 10-D

EJE PARA CARRETA VENDO OCasión. Unión Americana 77 10—D

VENDESE AUTOMOVIL DODGE, turismo, ruedas alambre, garantido. San Ignacio 892. 11—D

VENDO UN CARRETON LECHERO con 25 decálitros de reparto, 10 tarros estañados y 4 caballos de tiro solo. Palma, Negrete 2503.

VENDESE UN AUTO DODGE particular. Palma, Negrete 2503. 10—D

¡CAMIONES AUTOBUSES FORD! Ofrezco repuestos legítimos; forros, cámaras, bencinas, aceites, grasas; parafina. Despáchanse pedidos para ochacras; establecimientos comerciales. San Pablo 3230. 30—D

$ 350. ARRIENDAST CASA BAJOS seis piezas todo confort Molina 419

FORD VENDO DE OCASION, FAcilidades de pago. Independencia 1877. D-14

NEUMATICOS PARA FORD, 30 por 3 1/2, $ 60; de cuerda reforzados 100; ocasión única. Brasil 25-B. —Luis García. 10-D

LA CARROCERIA LAS ROSAS 1845, Teléfono 3319 de Mario Douzet, vende: Faetones vis a vis; Breacks americanos de cuero y de vidrios, trompa especial para campo; Mylord Rotschild con arneses coches de dos ruedas y automóviles de varias marcas. 10-D

NECESITO GARAGE O BOX PARA guardar auto a pocas cuadras teatro Municipal O. F. Casilla 3600 D-10

VENDO GONDOLA FORD EN perfecto estado para 18 pasajeros. Diez de Julio 1652. 10-D

QUIEN COMPRE CARRETELA 1.a clase de regalo caballo de vara de valor $ 400. Matta 469. 10-D

CARROCERIAS DE SPORT ELEgantes sólidas y baratas, fabrico. Brasil 773. 11-D.

REPUESTOS DE HUPMOVILES, Coronas, radiadores, volantes, engranajes e infinidad de cosas para automóviles diversos. Brasil 773. 11-D.

AUTOBUS FORD TIPO SALON, seis meses uso, motor recien ajustado, neumáticos nuevos, vendo por no poder atender. Bellavista 61. 11-D

VENDO ESPLENDIDO AUTOMOvil Hudson abierto siete asientos. — Verlo únicamente de 1 a 2 en Merced 128. 12-D

VENDO CARRETELA LINGUE 836, Teguin, Victoria 726, casita 4. 3-D.

GONDOLA FORD EN BUEN ESTAdo vendemos. Vicuña Mackenna 620 11-D

CHASSI CAMION FORD, HILO Sin fin, vendo ocasión. Rancagua 79. 12D

GONDOLA FORD CUATRO MESES uso vendo con repuesto. Sn. Diego: 968. D-14

VENDO GONDOLA FORD POR NO poderla atender. Tratar Vicuña Mackenna N.o 29. D-10

VENDESE GONDOLA FORD FACIlidades, poco uso. Ejército 724. D-10

GONDOLA FORD VENDO CASI REgalada por tener otro negocio que atender urgente. Verla recorrido Carmen Lira N.o 4964. 11-D

RUEDA ALAMBRE PASA AUTO Hudson 820 x 120 con neumático, ocasión vendo. San Isidro 269.

COCHECITO DOS RUEDAS SEIS asientos importado, con rico caballo y arneses se vende de ocasión, Avenida Pedro Valdivia 59.

BICICLETA OCASION VENDO Franklin 1926. 13-D

AUTOS Y CARRUAJES LOCAL apropiado guardar góndolas, muy central, arriendo. Tratar: Valdés, Mareda 1140.

NEUMATICOS CORD 35X5 CON cámaras. Vendo. Calle La Bolsa 65.

VENDO OCASION, CARROCERIA de góndola en perfecto estado. Carmen 443.

AUTOCAMION PARA CARGA LIviana, se desea arrendar por varios meses. Calle Barros Errázuriz 29, Providencia, de 8 a 11 A. M. D-12

VENDO UNA CARRETELA CON caballo y 32 Exposición 314. D-11

GONDOLA NUEVA VENDO POR NO poder atender, facilidades de pago. García Reyes 38. D-12

AUTO SIETE ASIENTOS VENDO barato. Vecio Colonia 2871. 11-D

VENDO AUTOMOVILES CHASSI Ford y góndolas. Río Janeiro 465. D-9

COMPRO CARRETELA APERADA doy la mitad al contado. Arturo Prat 1256.

VENDO AUTO SIETE ASIENTOS turismo por ausentarse su dueño, ocasión. Avenida Matta 900. 10-D

## ARRIENDOS (Necesitan

NECESITO CASA-QUINTA GRAN de doce habitaciones, fuera dependencia, cánon hasta $ 500.— Contrato dos años. Barrio entre Providencia, Los Leones y Av. Irarrázaval cerca de carros. — R. N., casilla 7571. 31—D.

BODEGA CERCA DE ESTACION, 250 a 300 metros cuadrados, necesita urgentemente casa importadora. — Agustinas 840. Casilla 3752.

## ARRIENDOS (Ofrecen)

ARRIENDANSE CUARTOS Y VENtilados altos. — San Isidro 647. 11—D

ARRIENDASE PIEZA O DEPARtamento. Lira 116. 10-D

FAMILIA HONORABLE, ARRIENda departamento calle, sin niños. Santa Rosa 229. 31—N.

180, 200 ARRIENDANSE CASAS relaccionadas, cinco piezas. Avenida España 170. D 12

ARRIENDO ALTOS COMODOS, 10 piezas. Toesca 2033. 14-D

$ 250. ARRIENDO CASA NUEVA para poca familia. E. Ramirez 834 11—D

$ 150. ARRIENDO LOCAL PARA negocio y casa. E. Ramirez 820 11-D

$ 550 ARRIENDO LA ESPACIOSA casa de Marcoleta 424. D

CASA BAJO ARRIENDASE. CUEto 541. 11-D.

ALTOS COMODOS ASEADOS, CINco piezas, hall, depedencias, electricidad, carros en la esquina, arriendo Copiapó 951. Llaves: 959. 10-D.

ARRIENDO UN DEPARTAMENTO de dos piezas, galpón y portón grande a la calle. Tratar: Maule 858. 10-D.

250. ARRIENDASE CASA DE ALtos, cinco piezs, cuarto de baño y cocina. Molina 344. 11-D

ARRIENDO CASA TRES PIEZAS patio y cocina $ 70. Rengifo 725, 11-D

ARRIENDO CASA CALLE 2 PIEzas, patio y cocina. Yungay 3244. 11-D

ARRIENDASE 350 MAGNIFICOS altos esquina. San Diego 2007. 11-D

GRAN ALMACEN Y CASA Arriéndase barato apropiado billares. San Diego 2016.

ARRIENDO CASA ARTURO EDwards 1140, cuatro piezas. Toda comodidad, $ 150. Tratar: San Ignacio esquina Matta, Botica. 12-D

DEPARTAMENTO 3 PIEZAS, SERvicio, independiente, ofrécese arriendo, próximo Cochrane. Olivarez 1434. 11-D.

$ 450 AVENIDA RECOLETA, MAGníficos altos; 8 cómodas, piezas familia, servicios, galerías. Recoleta 754. 3-6. Tratar: Moneda 1836.

$ 650 PROXIMA ALAMEDA, CONcha y Toro, moderna, flamante, cómoda, regular familia, baños instalados, Moneda 1836. 12-D

ARRIENDASE ESPLENDIDO DEpartamento tres, cuatro piezas, pensión, casa-quinta muy corta familia, instalación baño, Pedregal 19.

ARRIENDO GRATIS DE EXTENso departamento en Ahumada a cambio de compra de menaje de casa que vendo de ocasión, en $ 5.500, pudiendo el comprador ocuparlo inmediatamente. Casilla 817.

ARRIENDO CASITA ALTOS CUAtro piezas con luz eléctrica $ 90 Lord Cochrane 1425. Otra interior $ 65. D-12

ARRIENDO PARA 1.o ENERO ESplendida esquina para cualquier negocio o industria, buena casa con lindo jardín al frente, galpón, toda comodidad, luz eléctrica. Cabon: $ 350. Vicuña Mackenna 1795. 11-D

140 ARRIENDO CASITA 5 PIEZAS, dependencias, luz eléctrica. San Ignacio 870.

$ 148, 198, 230, ARRIENDANSE CAsas. Unión Americana 576. 16—D

ARRIENDO DEPARTAMENTO. PIcarte 277. 11-D

ARRIENDO DEPARTAMENTO DOS piezas, casa quinta, luz, Santa Filomena 195.

260 LIRA 1215, SEIS PIEZAS, BAño, hall, prefiero extranjero. 11-R

CASA QUINTA EN CISTERNA A una cuadra del paradero Cisterna. Arboles frutales, parrón, agua abundante, luz eléctrica; espléndida casa habitación, se arrienda o se vende. Tratar Avenida Ossa N.o 45, Cisterna.

ARRIENDO LOCAL APROPIADO industria, galpón, al lado Estación Ñuñoa, arriendo. Tratar: Valdés, Mareda 1140.

SE ARRIENDAN HERMOSOS CHAlets en Avenida Condell y Providencia. Tratar Seminario. Con sitios. 12-D

ARRIENDASE PIEZA AMOBLADA cerca Delicias, puerta la calle. San Francisco 106. 12-D

ARRIENDO DOS ELEGANTES CAsas, poco precio. San Francisco 1497. Máquina Gaete 855. Tratar Serrano 166. 12-D

EN 380 PESOS ARRIENDASE FLAmante, comodo chalet con todo servicio, con o sin contrato, dos cuadras Av. Matta. Ver y tratar: Santa Elena 1959. D-12

ARRIENDO CASAS, 3 Y CUATRO piezas. San Luis 1546. Carro Palma. 12-D

ARRIENDO LOCAL PARA ALMAcén. Libertad 640, Plaza Yungay.

$ 200 Y $ 100 SE ARRIENDAN CAsas nuevas en cité Ñuble 772. Tratar: Administración. D-12

$ 140 ARRIENDO CASAS DE CINCO piezas habitación, reportero, cocina y excusado. Servicio luz eléctrica, lavaplatos y cocina económica. Construcción espléndida. Góndolas Fábrica Cartuchos a la puerta, carros Parque. Avenida Viel 1888. 10-D.

ALMACEN CON BODEGUITA anexo arriéndase, Santo Domingo, $ 450. Tratar: Estado 250, oficina 1. 10-D.

$ 550, SAN DIEGO 946, ARRIENDAse almacén, casa y dependencias. 10—D

SE ARRIENDA DEPARTAMENTO Coquimbo 550. 10—D

ARRIENDASE BUEN DEPARTAmento, tres piezas. San Ignacio 892. 11—D

ARRIENDO A MATRIMONIO SIN niños departamento, todo servicio. Alameda 2740. 10-D

$ 300. CASA CENTRALISIMA ARriéndase. Unión Americana 34—A 11—D

CASA BUENA $ 100. SEMINARIO 336 cerquita Mrín. 10—D

$ 150. ARRIENDO ESPLENDIDO local con mosaico y zócalo, para cualquier negocio. Chacabuco 33 10—D

ARRIENDO PIEZAS CASA EXtranjera, caballeros o matrimonio. Arturo Prat 594. 14-D

$ 360 ARRIENDASE COMODA CAsa en bajos, Santa Mónica 1929, inmediata Cienfuegos. Llaves: Santa Mónica 1941. 10-D

BARATO ARRIENDO UN DEPARtamento. Chiloé 1496. 10-D.

CASA HONORABLE ARRIENDANse piezas, guardar muebles. Domeyko 2445. 11-D.

ARRIENDO DEPARTAMENTO. DElicias 1164. 15-D

$ 275. ARRIENDO ESPACIOSO LOcal para industria o comercio y casa E. Ramirez 819 11—D

SE ARRIENDA EN BASCUÑAN N.o 416, un espléndido local para bodega, frutos del país o depósito vinos. Referencias en el mismo local. 10-D

ARRIENDASE GRAN DEPARTAmento San Diego 223 a propósito para industrias, imprenta, tejidos, etc., verlo por la mañana. Tratar Valparaíso 1111 de 4 a 6. D 10

$ 160 A 200 ARRIENDO CASAS, Vicuña Mackenna 534. 11-D

ARRIENDANSE PIEZAS, UNA grande para guardar muebles, Esmeralda 636. D-12

$ 170 CASA NUEVA, ARRIENDAse. Llaves. San Pablo 1678. D-11

283 ESPLENDIDA CASA, RECIEN refaccionada, gas, luz eléctrica. Maestranza 28. Tratar: Maestranza 32. 10—D

$ 188-203 ARRIENDO CASAS ALtos, 5 departamentos, gas, luz eléctrica y todo servicio. San Diego 1550-1554. Llaves 1556. D-10

$ 450 ARRIENDO CASA, MANUEL Montt 1466. Providencia. 11-D

MUDANZAS A PRECIOS ECONOmicos ejecuto personalmente. Viajes al campo en auto-camión. Bulnes 762, casa 7. Teléfono 2776.

$ 300 ARRIENDO CASA LIMPIA, moderna. Rosas 2654.

$ 150 LOCAL ESQUINA, ROSAS 2654.

$ 300 ARRIENDO ELEGANTE CAsitas nuevas en cité Ñuble 772, Tranall, galerías, dependencias, patio y luz eléctrica. Carmen 1899.

ARRIENDASE HIGIENICAS CASAS 5 piezas gas luz eléctrica cité particular. Huérfanos 3047. D-11

ARRIENDASE PIEZA DEPARTAmento decorado caballero o profesional. Unión Americana 51 D-10

ARRIENDO LOCAL PARA GARAge. Tratar Erasmo Escala 2917. D-11

ARRIENDO BUEN DEPARTAMENto y pieza. Alameda 437.

DOY EN ARRIENDO CITE ESquina produce $ 525 mensuales, siempre arrendado. Tratar: Manuel Rodríguez 933.

$ 150 ARRIENDASE CASA 8 BUEnas piezas, electricidad, llaves y tratar: Alamos esquina Rondizzoni.

ARRIENDASE DOS PIEZAS GRANdes a persona sin niños. Santa Rosa 1233. 12-N

$ 260 ARRIENDO COMODA CASA bajos dos patios electricidad, seis piezas. Tratar: Pedro de Oña 115.

$ 240 $ 110 ARRIENDO BUENAS casas altos, toda comodidad, electricidad. Lira 911. Caza 3.

$ 230. ALQUILO BUENA CASA ALtos, cinco piezas lado Quinta Normal. Matucana 552.

ARRIENDO DEPARTAMENTO muy barato. San Luis 1525, por Maestranza. 12-D

SE ARRIENDA EL MEJOR LOCAL de la calle San Diego 1401. 14-D.

## ALHAJAS

PESOS 1915, 1917, PAGO 20 o|o PREmio, chauchas, 0.5, 70 y 80 o|o; 0.45, 16 o|o sencilla 7 o|o. San Diego 1245. Mercería Castilla. 31-N

PESOS 1915-1917 PAGO 20% PREmio, chauchas plata compro. San Diego 1245, Mercería Castilla. D-16

CASA IMPORTADORA VENDE RElojes y pulseras para señores y señoras con facilidades de pago. Casilla 1490.

## ANIMALES

CABALLO PERCHERON Y CAMIOnes dos ruedas, vendo. Lira 715. D-12

LINDOS GATITOS NEGROS PERsas, vendo. Prat 308. 10—D

VENDO CABALLO TIRO SOLO, LO doy a prueba. San Francisco 99. 11-D

## COMPRA – VENTA VARIAS

SACOS VACIOS, CEMENTEROS, trigueros, etc. compro, pago bien. Avenida La Paz 2. 15—D

CALENTADORES PARA BAÑOS sólidos, garantidos. Fábrica. Chacabuco 5. Dic 25

LAVA-PLATOS ENLOZADOS, IMportados, rica clase, realizamos. Fábrica. Chacabuco 5. Dic. 25

EXCUSADOS COMPLETOS IMPORtados, todos sus accesorios, $ 110, realizamos. Chacabuco 5. Dic 25

POR VIAJE FORZOSO VENDO CARnicería, magnífico barrio, con buena venta. Gay 2521-B pasado Avenida España. Poco capital. 11-D.

VENDO ALMACENSITO CON VERduelería, con poco capital. Campo Marte N.o 209. 10-D.

MOSTRADOR ARMASON, POCO valor, vendese. Huemul 1052. 12—D

ROMANA 500 KILOS VENDO, AV. La Paz N.o 15. D-12

AGUARDIENTE DE VINO DE LA Viña San Agustín, Itata, Absolutamente puro; especiales para frutas, mistelas y usos medicinales. Depósito: Puente 832, frente al Mercado.

VENDO BUENA ESTANTERIA PAra despacho chico calle. Pedro Montt 877. 12-D

MAGNIFICA INSTALACION DE lavandería vendo de ocasión. Catedral 1551. 11-D

VENDO ESTUFA PARA LAVANDEría, sistema serpentina para hervir agua. Sotomayor 16, Tratar: de 1 a 3. 11-D

MUY BARATO VENDO VIDRIERA tendida. Chacabuco 209. 11-D

VENDO BILLARES IMPORTADOS. Copiapó 1474. 11—D

SE VENDE COCINA GRANDE A leña, calentador a gas. Independencia 470. 11—D

VENDO ARTISTICO ELEGANTE kiosco lustrín adecuado refresco, frutería. Recoleta 389. D-11

COMPRO PATENTE PARA GONola. Búlnes 940.

$ 450 VENDO ELEGANTE COCHEcito dos ruedas con arneses. Buenos Aires 354. D-9.

SILLAS PLEGABLES REALIZO varios tipos la Fábrica Maestranza 663. 14-D

VINAGRES Y VINOS PICADOS compro. Coquimbo 729. 11-D

## COMPRA – VENTA NEGOCIOS

FRUTERIA, VERDULERIA, VENdo por no poderla atender. Libertad 36. 11-D.

1.200. VENDO ACREDITADO NEGO esquina Gálvez 10—D

ALMACEN ABARROTES, VENDO por no poder atenderlo. Dirigirse: V. Mackenna 185. D-11

SE VENDE UN ACREDITADO NEgocio de carnicería con buena venta. Por ausentarme. Diez de Julio 218. D 12

VENDO BUEN NEGOCIO DE COCIría y cafetería nocturna muy barato. San Pablo 2464. 10-D

MUY BARATO POR VIAJE AL Sur vendo carnicería. Matta 469.

VENDO ESPLENDIDA CARNICEría, barrio comercial, negocio seguro. San Pablo 1673. 10-D

SE VENDE EL NEGOCIO DE CARnicería. Maestranza 1499. 12-D

VENDO BAR RESTAURANT Y MEJorna. Exposición 1265, frente Casa Ford. D-14

BOTICA PERMUTO POR ENFERmedad, por otra, en el campo, o vendo con facilidades: Hotel Río de la Plata Rosas 1015. D-11

RESTAURANT, EL MAS ANTIGUO de Santiago, grandes utilidades comprobadas, pleno centro, vendo. Tratar: Lira 650.

EMPORIO Y BAZAR, ESPLENDIdas expectativas, vendo viaje Argentina. Lira 650.

GRAN NEGOCIO, FABRICA JOCKeys, vendo. Lira 650.

ALMACEN RODEADO LUJOSAS casas particulares, calle Agustinas, vendo. Lira 650.

POR ENFERMEDAD, VENDO LIbrería sin competencia. Lira 650.

BAR RESTAURANT, BUENAS ventas, grandes expectativas, calle Puente, vendo. Lira 650.

FABRICA SUSPENSORES POCO capital, buena utilidad, vendo. Lira 650.

LAVANDERIA FRANCESA, $ 8,000 mensuales, montada a la europea, vendo. Lira 650.

LIRA 650, VENDE TODA CLASE negocios, garantizándolos, sin cobrar comisión.

ESPLENDIDA INSTALACION BAR y Caja Registradora, vendo. Lira 650.

MERCERIA POCO CAPITAL, BUEnas utilidades, vendo. Lira 650.

PASTELERIA, CON FABRICA, CAlle mucho tráfico, bajo precio, vendo. Lira 650.

CARNICERIA, CON MAQUINARIAS chancheria, muchas ventas, vendo. Lira 650.

LA HERMOSA ACADEMIA BILLAres, pleno centro, largo contrato arriendo, vendo. Lira 650.

PRECIOSA QUINTA RECREO, MUY cerca Matucana, vendo. Tratar: Lira 650.

NEGOCIO POCO CAPITAL VENDO Santa Filomena 140. 11-D.

CARROCERIAS HACEMOS DE TOdas clases. Visite nuestros talleres, antes de comprar. Nicanor Rubio. Vicuña Mackenna 620. 12-D.

DE OCASION VENDO, POR JIRO negocio almacencito poco capital buena clientela, tiene anexo de licores y casa para vivir. — Avenida Matta 473. 12-D.

DEPOSITO DE VINOS Y LICORES con anexo cigarrería y lustrín se vende, actualmente venta diaria 80 pesos, pudiendo ser aumentada hasta 150 y más diaria por persona activa y trabajadora, verlo, 12 a 3. San Diego 306. 11-D

VENDO ALMACEN CON MUY POco capital, por tener otro negocio. — Buena habitación. Tratar: Joffré 820. 12-D

BOTICA SE VENDE, BUENA SItuación, poco capital tiene casa habitación. Av. Matta esquina Cochrane. 11-D

$ 1.800 VENDO NEGOCIO ABARRotes buenas ventas. Cortés esquina Los Padres (Población San Jesús), Ñuñoa. D-12

VENDO ALMACEN ANEXO LICOres no poderlo atender esquina 3 piezas habitación, patio todo servicio gran subterraneo. San Antonio 356. Sastrería. D-10

CIGARRERIA BIEN INSTALADA central se vende. Tratar. Sama 1648 D-11

ARRIENDO PIEZAS CON PENSION Santa Rosa 217.

DE OCASION VENDO ALMACEN abarrotes buena clientela en Avenida Matta 739. 12-D

$ 25,000 VENDO HOTEL RESTAUrant. 22 piezas, clasificado segunda categoría, libre doscientos metros. Gran quinta recreo bajo parrón. Independencia 1167. 11-D

HABIENDO COMPRADO LA LAvandería Irarrázaval 2569, no respondo por ninguna cuenta pasado tres días.—A. de Hortal. 12-D

PICADURIA LEÑA VENDESE EN plena producción, con desvío y clientela fija. Calle La Bolsa 65.

HABIENDO COMPRADO EL EMporio Setiembre al señor Martínez Berival, no respondo de ninguna deuda pasado los diez días de esta fecha. Joaq. Catalán. 12-D

COCINERIA MUY BUENA SITUAción. Barrio sin competencia, vendo por enfermedad de su dueño. Bellavista 0354 esquina Irarrázaval. 12-D

VENDO BONITO KIOSCO ESPEcial bazar cancha tennis, Recoleta 389. D-11

ESPLENDIDA SITUACION, VENdo negocio abarrotes, por no poderlo atender. Gálvez 207. D-11

VEND OALMACEN POR NO PODER lo atender. Maipú 53. D-11

VENDO BUEN NEGOCIO MENEStra. Maipú 18. D-12

SE VEND UEN NEGOCIO POR AUsentarse su dueño. Independencia 815. D-12

VENDO PASTELERIA Y PUESTO por no poderlo atender su dueña. Rosas 2992. D-12

OCASION VENDO NEGOCITO abarrotes bien instalado, poco capital. Arriendo barato. Lincoyan esquina Conferencia.

VENDO NEGOCIO PENSION FRENte Estación Yungay. Matucana 1335. 12-D

VENDO CON FACILIDADES DE pago, góndola Ford en buen recorrido, San Pablo. San Pablo 2250 casa 17.

## DIVERSOS

SEÑORA MARIA ELISA CHENmont de Schiffedrl, se presente urgentemente en casa sus padres; José ha llegado. 10-D

¡¡ZAPATEROS!! SUELAS DE LINge primera realiza a $ 5 el kilo. Zapatería el Cóndor, San Pablo entre Herreta y Maipú. 15—D

ESTACAS SALITRERAS MENSUadas en Aguas Blancas, compro. Dirigirse Casilla 678. 15-D

SEÑORA MARIA ELISA CHAUmont de Schiffedrl, se presente urgentemente en casa sus padres; José ha llegado. 11-D

SEDAS CLASICAS Y FANTASIA medias, calcetines, guantes, pañuelos, camisetas, y calzoncillos, toallas, paletines, etc., realiza baratísimo. Huérfanos 726. 14—D

ELVIZA VASQUEZ. MATRONA. partos inyecciones. Atiende llamados por noche. Partos desde $50. es... 635. D 22

LA INDEPENDENCIA DEL Obrero una maestranza en un rincón de su casa, caladora para madera y bronce, con serrucho, barrenadora, y filete de bronce ocupa 1.50 m. cuadrado, de ocasión. Martínez de Rozas 3967. 10—D

KELECHOS, PETUNIAS DOBLES floridas, precios convenientes. Jardín Santa Isabel 0.38 (cerca Vicuña M.) 11-D.

1,000 EUCALIPTUS, GLOBULOS, En macetero, 1 metro alto. Realizo. Sta. Isabel 0.38.

DESEAMOS SABER DE PETROLIna Gallardo, dirigirse a Conferencia 463. Su hijo Urbano. 11-D

COMPRO LANA USADA Y COLCHOnes viejos. San Pablo 3018. 12-D

M. PASTORA MARCHANT v. DE R. desea saber de Tránsito Astorga y Hernández en Galvez 751. D-11

NECESITO A JULIO SUAREZ. CAtedral 1490. D-10

GRATIS DOY LOCAL CON HABItación en Independencia a cambio de un mozo y pensión para una persona. Tratar Olivos 732. D-10

PELO DE CERDO ESPECIALMENte preparado para tapicerías, sillones talabarteros se vende por grandes y pequeñas partidas en Bodega 755 D-1

LEXIVIACION DEL COBRE SIN necesidad de demolienda, oxidados, sulfuropiritas, etc., uno a 12 1/2%, $5 tonelada gasto; rendimiento 80% ley contenida; cementación 90% fino: "Sistema Aguirre Rojas asócinse gran capitalista abarcar explotación. Compañía 1065, oficina 24. 11-D

## INSTRUCCION

"CURSO DE VACACIONES" DEL "Instituto San Martín", San Martín 64. — Teléfono Inglés 213. — Funciona desde 1914 durante los meses de Enero y Febrero. Su objeto es preparar exámenes de repetición para el mes de Marzo o adelantar un curso en las preparatorias. Cuenta con conocidos profesores de Estado en cada ramo. Hay internado, medio-pupilaje y externado. Bachillerato, humanidades y preparatorias, sistema antoguos y concéntrico. — Las familias que salen a varanear pueden dejar sus hijos en calidad de internos, siempre que éstos tengan a lo menos un ramo atrasado. 10-D

EXAMENES UNIVERSITARIOS. Escuela Naval, Militar, policial. Ingenieros, preparan profesores Estado. Numerosos certificados aprobación. Instituto Mercantil, Serrano 523. 10—D

CURSOS DE VACACIONES. INTERnos, externos. Instituto "Pinochet Le-Brun" Huérfanos 1657. 1—D

EXAMENES HUMANIDADES, Escuela Naval, Militar, Ingenieros, preparan conocidos profesores Estado. Instituto Comercial. Agustinas 1060. D-9

ESTHER MARTINEZ NUÑEZ Y Estrella Azucena, partieron ayer jira artística Sur Chile. 10—D

EXAMENES HUMANIDADES, Escuela Naval, Militar, Ingenieros, preparan conocidos profesores Estado. Instituto Comercial. Agustinas 1060.

CONTABILIDAD, TAQUIGRAFIA, idiomas, dactilografía, enseñamos rápidamente. Instituto Comercial. Agustinas 1060.

PREPARAMOS EXAMENES. PLAzuela Santo Domingo.

## HOTELES Y PENSIONES

CASA DE RESIDENCIA IMPERIAL Comida espléndida, estilo familiar elegantes dormitorios, casa tranquila, elegancia, confort, teléfono 3453 Moneda 977, esquina Ahumada. —N10

¡ATENCION! PIEZAS AMOBLAdas de 3 pesos diarios, con dos camas, 5 pesos. Hotel Buenos Aires. — Delicias 2921. 24-Feb

HOTEL BIARRITZ, CACABUCO 14, Santiago, media cuadra Estación. Establecimiento moderno. Piezas desde $ 4; con pensión, $ 10. Comida sana y abundante, $ 3 cubierto.—Juan Poirier, ex-administrador del Círculo Francés. 31-D

CENTRALISIMO ARRIENDANSE piezas con pensión, días meses. Catedral 1257. 12-D

ARRIENDO CON PENSION ESplendidas piezas amobladas. Catedral 2679. D-15

PENSION FRANCESA, DEPARTAmento, balcones, con sin pensión, desde 130 días, meses. San Diego 122. 17-D

CENTRAL OFREZCO LINDAS PIEzas buena pensión a caballeros solos. Buen baño. Arturo Prat 581. 11-D

SAN DIEGO, 79, ARRIENDO PIEzas, departamento, casa pensión. 11-D

ALAMEDA 975, PIEZAS AMOBLAdas, pensión, caballeros honorables. 11-D

SAN DIEGO 111, PENSION RESIdencial. Precios módicos, piezas amuebladas, pensión. D-10

MATRIMONIO SOLO, SIN PENSIOnistas arrienda preciosa pieza con balcón a la calle, sin muebles y con pensión a matrimonio muy honorable. Tratar: Cochrane 62. 10-D

HONRADO OBRERO DESEA PIEza amoblada, pensión familia, radio Estación. Dirigir carta precio: Correo 2. Efren Moreno. 10-D

BONITA PIEZA AMOBLADA, con buena pensión, ofrécese, central, precio conveniente. Gálvez 246.

MATRIMONIO, LINDAS PIEZAS, pensión son sin muebles, $ 300 mensual. Maestranza 480.

CABALLERO O MATRIMONIO arriendo excelnte pieza amoblada, balcones calle, con, sin pensión. Moneda 821. 10D

100, LINDAS PIEZAS CON PENsión, casa-quinta. Carrión 1530.

PIEZA AMOBLADA CON PENSION casa familia, arriendo San Diego 103 10—D

FAMILIA ARRIENDA PIEZA CAlle, departamento con pensión. Recoleta 287. 10-D

PIEZAS CON PENSION MATRIMOnios o jóvenes solos, arriéndase. Matucana 32. D-15

ESPACIOSA PIEZA AMOBLADA con baño otra sin muebles con pensión casa de familia tranquila sin niños atención limpieza esmerada. Serrano 190. D-11

ARRIENDO PIEZA AMOBLADA con o sin pensión Sama 1773. D-10

FAMILIA HONORABLE PROPORciona pieza, pensión. Prat 226. 11-D

PENSION 75, PIEZA AMOBLADA 60. Riquelme 920. 11-D

BONITA PIEZA, BALCON CALLE, con o sin pensión, 1.o Enero. Gálvez 198. D-11

PENSION, PIEZA AMUEBLADA, balcón desde 130, familia, Morandé 791. D-13

ARRIENDASE DOS PIEZAS CON pensión dirigirse Sta. Lucía Arturo Prat 66. 10D

FAMILIA HONORABLE, LINDA pieza balcón calle, con o sin pensión. Sotomayor 57.

En Casa de FAMILIA sin pensionistas, necesito departamento amoblado para dos personas, con pensión; inútil escribir si hay pensionistas.
Dirigirse: ALFA
CASILLA 81-D

FAMILIA HONORABLE OFRE piezas pensión. Prat 670.

FAMILIA DE RESPETO OFRE buena pieza, pensión. Catedral

## JUDICIALES

EL 12 DE DICIEMBRE A LAS 10 1/2 A. M. se practicará en oficina el inventario solemne de bienes quedados el fallecimiento don Galvarino Alvarez Rivera. El Secretario del Cuarto Juzgado Civil.

QUIEBRA ONDATEGUI Y MAtrana.—Por auto de 2 de Diciembre, dictado por el señor Juez 5.o juzgado, se ha declarado en quiebra a los comerciantes de la plaza Lorenzo Ondategui y José Maturana, se ha nombrado síndico provisional a don Abel Cifuentes y ha fijado para la primera junta el 26 de Diciembre, a las 10 A. M. El Secretario.

POR DECRETO DEL SEÑOR JUEZ del tercer juzgado civil, se ha citado para el 11 del presente, a las 3 P. M. a los parientes de los menores impúberes Miguel, Attilio, Luis y Olivia Márquez Figueroa,

## MEDICINA

**CLINICA DENTAL, DELICIAS 830,** nuevamente funciona la sección económica, conveniente personas no pueden pagar mucho. 10—D

**GONORREA, IMPOTENCIA, IN**yecciones prostáticas en un sesión, curación radical, nuevo sistema, inyecciones electrohemorrágicas, 30 años práctica, en vías urinarias. Precios módicos. De 9 a 12. 2 a 9. Policlínica Mapocho 2776. 10-D

**DENTISTA, PLACAS, PARA MAS**ticación perfecta. Puentes, coronas, empaduras, precios moderados. Trabajos muy rápidos personas ocupadas. De 8 a 11 de 1 a 5. Santo Domingo 1297. 15-D

**¡¡ENFERMOS!! PERSONAS AGO**tadas física y mentalmente nervios, neurasténicas, cansancio cerebral, anemia, raquitismo, impotencia. Insomnios. El mejor tónico Cerebrol. Boticas surtidas. 18-D.

**CLINICA DENTAL, AV. MATTA** 919-A. Dentaduras artificiales todo sistema. Consultas gratuitas. Facilidades pago. 10—D

**$ 20 LA RESTAURACION DEL VI**gor sexual, instantáneamente en jóvenes y viejos, sin drogas. Clasificador 248. Razales. 11—D.

## MUEBLES

**MUEBLES FINOS, COMEDORES,** dormitorios, salones, dorados, vendo. Fábrica Nataniel 464. 27-E.

**CONSTANTEMENTE COMPRO Y** vendo muebles todos estilos. San Antonio 74. Feb-11

**ANTICIPO FONDOS POR MUEBLES** útiles a consignación. Casa Remates. San Antonio 74. D-31

**MUEBLES DORMITORIOS, COME**dores salones, escritorios, variedades de todos estilos, especialmente roble americano a precios bajísimos, presupuestos gratis. Facilidades de pago. Antes de comprar, venga consultar precios de Fábrica Nacional de Muebles. Serrano 398. NO

**MUEBLES OFRECEMOS CUAL**quier estilo, precios muy ventajosos. Entrega inmediata, grandes facilidades pago. Consulte nuestras condiciones. Fábrica Sociedad Nacional de Muebles y Maderas. Copiapó 1050 entre Prat y San Diego. E 2

**VICTROLA "VICTOR" Y DISCOS** desde $ 4, vende San Pablo 2215. 11—D.

**COMPRO CATRES COMPAÑA** cualquier estado. Recojo domicilio. Agustinas 2204. 91—D

**¡OCASION! REALIZO TODO EL** mobiliario, dos salones, dormitorios, comedor, baño, cocina y todos sus útiles. Rosario 1015. 13 D

**VICTROLA MUEBLE Y DISCOS DE** ocasión, vendo. San Rafael 967, entre Carmen y San Isidro. 10—D

**PIANO DE OCASION, VENDO, MUY** barato. Santa Elena 340. 10—D

**PIANO DE COLA, GRAN OCASION,** vendo. San Ignacio 349. 10—D

**VENDO JUEGO MUEBLES SALON,** máquina Singer y varios muebles. Cuevas 1430. 12-D.

**VICTROLA MUY BUENA EN 850** pesos, vendo. 10 de Julio 815. 10-D

**ANTES REMATAR, VENDO BA**tísimo: Piano estudio, amoblado salón, juego comedor, mesa correderas, catres, colchones, cocina, varios otros. San Ignacio 169. 10-D.

**VENDESE MESA CORREDOR,** aparador chico, seis sillas tapiz cuero. San Pablo 2029. 12-D

**ROPERO AL LAQUE $ 50, COL**chón de lana $ 60. Vendo. Ahumada 136. Ascensor 2.o piso.

**VENDO SALON $ 300, 450, 1,200;** dormitorios, $ 350, 600, 1,200, 2,000; comedor, $ 400, 750; mesas, $ 80, 100, 250; amoblados escritorio cuero, $ 250 a 500; escritorio ministro, $ 150, 250; alfombras, paragüeros, biombos, lámparas eléctricas, guardarropas, cocinas gas, muebles mimbre, cocinas económicas, máquinas Singer, cunas, cochecitos guagua y variedad muebles y libros jurídicos, diccionario R. Larrousse. Moneda 1467.

**ALFOMBRAS, CORTINAJES, LIM**pio, lavo, tiño. Moneda 1467. Teléfono 2337.

**VIAJE URGENTE VENDESE DE** ocasión muebles y útiles de casa. Santa Isabel 370. 11-D

**VENDO JUEGO DORMITORIO, MA**quina de coser pie Singer; tres catres, tres colchones, aparador, veladores, silla mecedora, juego té de plaqué, ropa cama, servicios comedor, cocina, plantas y varios otros. Carmen 778, casa G.

**APARADOR ESTILO INGLES Y** media docena sillas; vendo Arturo Prat 136. 11-D

**CATRE INGLES CON BRONCE $ 75** Prat 140. 11-D

**AMOBLADO DORADO IMPORTA**do, nueve piezas, tapiz seda, flamante, $ 600; otro felpa $ 280; dos cortinajes seda $ 80; dos felpa 60 pesos; espejo grande dorado, $ 160; escritorio ministro $ 80; biblioteca nogal tres cuerpos, nueva $ 250; otro estante $ 45; peinador mármol espejo biselado $ 120; cómoda $ 45; ropero $ 70; vitrina comedor $ 70; fina cocina caldero cobre, baño grande $ 30. San Isidro 546.

**VENDO URGENTE POR VIAJE UN** juego dormitorio, un juego comedor, lámpara eléctrica 5 luces, alfombras, cortinajes, juego hall, juego lavatorio, dos catres con sommier, 12 plantas asoleadas, gran ocasión. Delicias 273.

**ESPLENDIDO PIANO PISCHER** ocasión vendo. Camilo Henríquez 904. 11-D

**COCHE CUNA GUAGUA, COCINA** portátil para gas, vendo. Camilo Henríquez 904. 11-D

**VENDO LINDO MUEBLE ESCRI**torio caoba, antiguo, Sozié 2500. 17-D

**REPUNQUEROS: SILLON TAPIZA**do, muy buena clase, vendo. Castro 1167.

**$ 150 VENDO MESA Y TRINCHE** flamante. Escanilla 326

**VENDO OCASION ROPEROS CON** lunas biseladas, peinadores, cómodas, veladores, catres fierro, catres bronce, aparadores, trinches, mesas correderas, sillas, comedor, cocinas económicas. Muchos otros muebles baratos. San Francisco 106.

**PIANOS: CONVIENE SOBREMANE**ra no comprar sin ver ocasiones extraordinarias. Casa Silva, Prat 56.

**VICTROLA VENDE PAGO MEN**sual avice domicilio O. B. Casilla 265. D-10

**ESPLEGIO APARADOR TRES CUER**pos, escritorio raíz caoba columnas torneadas, sillas Imperio, pasamanerías, marmolina, patitas bronce, vendo. Toesca 2770.

**SE VENDE APARADOR, MESA CO**medor y teja usada. Huemul 1627.

# OCUPACIONES (OFRECEN)

## OFICINISTAS Y EMPLEADOS DE COMERCIO

**PIANISTA COMPETENTE SE NE**cesita en el Centro Manuel Concha buen sueldo. Tratar: Brigada Central de 9 adelante. 10—D

**TIPOGRAFO NECESITO.** SANTO Domingo 1645.

**PRENSISTA PEDAL NECESITO.** San Pablo 1157. D-10

**AYUDANTE DE ENCUADERNA**ción, necesito, competente. Ricardo Santa Cruz 742.

**PRENSISTAS PEDAL Y CILINDRO,** cajistas, encuadernadores, necesita La Ilustración, Santo Domingo 863.

## HOJALATEROS Y GASFITERS

**JOVEN QUE DESEE APRENDER** gásfiter, necesito. A. Barroso 11.

## CARPINTEROS MUEBLISTAS

**CARPINTERO MUEBLISTA OFI**cial, necesito; pretiéreso sepa barnizar. Brasil 773. 10-D.

**CARPINTEROS MUEBLISTAS COM**petentes, necesita, Agustinas 2007. D-11

**OFICIAL CARPINTERO MUEBLIS**ta adelantado necesito. San Francisco 122. 11-D

**CARPINTERO NECESITO, HUER**fanos 2396.

**CARPINTERO DE BANCO NECESI**tanse. Cumming 861. 11-D

**CARPINTERO NECESITO, BANDE**ra frente Club La Unión. Notaría Fernando Errázuriz.

**MUEBLISTAS NECESITO CON O** sin herramientas. San Isidro 1822.

## ZAPATEROS

**ZAPATEROS OBRA LUIS XV NE**cesito. Maestranza 656. 10-D

**NECESITO ZAPATERO COMPOS**turero. Castro 591. 10-D.

## NIÑOS

**NECESITO MUCHACHO CON CAR**net reparto en carretela. Brasil 215.

**NIÑOS PARA COPEROS NECESITO** Huérfanos 1058.

**NIÑO GRANDE NECESITO UR**gente. Salas 260.

**NIÑO DE 16 A 18 AÑOS CON BUE**nas recomendaciones para mozo necesítase. Ahumada 175. 11-D

**NIÑO PARA EL PALITROQUE NE**cesito. Merced 838.

**MUCHACHO CARRETELERO, NE**cesito. Gálvez 171.

**NIÑO CHICO MANDADOS NECE**sito. San Pablo 1352.

**MUCHACHOS TRABAJO PASTE**lería necesito. Chacabuco 94. D-10

**NIÑO RECOMENDADO, TRABAJO** fácil, necesito. Rosas 2537.

**NECESITO MUCHACHON APRENDIZ MOLDADOR EN ESTATUAS,** trabajo constante. Recoleta 657. D-9

**NECESITO NIÑOS PARA EL TRA**bajo de espejos. San Diego 859.

## MOZOS

**EN PROVIDENCIA 2046 SE NECE**sita mozo de comedor muy recomendado y jardinero que entienda bien su oficio. Se paga buen sueldo. Inútil presentarse sino de 2 a 4, se pagará el viaje. Se prefiere extranjero. D-12

**NECESITO UN MOZO. SAN DIEGO** 839.

**NECESITO MOZO, MUCHACHO PA**ra almacen. San Francisco 106.

**¡¡URGENTE!! MOZOS, COCINERAS** comedor, niñeras. Necesita Nueva York. Muy buenos sueldos. República 22. D-10

**MOZO CON RECOMENDACIONES** necesito. Huérfanos 688.

**NECESITO MOZO SIN PRETEN**siones para atender comedores y demás quehaceres. Alfredo Durán. Necesito Martínez de Rozas 3462. 11-D

**NECESITO MOZO PARA LAS ME**sas, nochero, con recomendaciones.— San Diego 804.

## VARIOS

**LADY WANTS POSITION IN AN** Office Shortand English & German, Typewriting, Codes, Good office routine. Knowledge of languages. First class recomendations. Astur Hotel. Room 38. Valparaiso. 11-D

**EL "GARGOLA LAVID" MAQUINA** mecánicos. Erasmo Escala 2107. D 11

**MECANICO MUY COMPETENTE** y con muy buenos certificados, ofrece sus servicios en elaboración de maderas. Dirección: Chillán, Av. Brasil 702 11 D

**SE NECESITA REPARTIDOR DE VI**no, se exige fianza, buen sueldo. Av. Matta 229. 11—D

**FABRICANTES, INDUSTRIALES** acéntoles muestrarios comisión, próximo viaje sur. Manuel Montt 2655. 15-D

**CAPATAZ MINERO COMPETENTE** necesitamos para dirigir independientemente trabajo. Dirigir carta con pretensiones a Casilla 3863. Inútil presentarse sin buenas referencias. D-11

**300 TRABAJADORES DE PAMPA** se necesitan para las oficinas salitreras de Iquique. Para mayores datos ocurrir a los siguientes sitios: Oficina de inscripción, Picarte 150, barrio Independencia; kiosco Plaza Argentina esquina Exposición; kiosco Mapocho esquina Matucana; kiosco Avenida Matta esquina Arturo Prat y Puente Bandera frente estación Mapocho. Todos estos kioscos tienen como señal una banderita **verde**. La salida será el Jueves 11. 10-D

**PUNTADOR COMPETENTE Y ZA**patilleras plantilladoras, necesita. Rosas 2225. D-10

**CAPICERO NECESITO,** REPUBLICA 8. 10-D

**CAJERO CARROCERO COMPE**tente, necesito. Brasil 773. 10-D.

**SE NECESITA TRABAJADOR DE** 18 a 20 años, que sepa leer y escribir, en Madrid N.o 1429. 10-D.

**NIÑITO 10 A 12 AÑOS PARA** CUIdar niño. Sueldo 30 pesos. Rosal 385, Cerro Santa Lucía.

**ALBAÑILES COMPETENTES EN** piedra y carpinteros, necesítanse. Nueva de Lastra 635. D-11

**OPERARIOS SASTRE PARA NUE**vo y virado, necesito. Cóndor 1158.

**SE NECESITA UN COPERO, BAN**dera 245.

**PELUQUERO COMPETENTE NE**cesito. San Antonio 420.

**AYUDANTES PASTELEROS QUE** sepan el oficio. Se necesitan. San Francisco 256.

**FARMACEUTICO, NECESITO UR**gente, buenos informes pago bien. — 21 de Mayo N.o 773. 11-D

**NECESITO BUEN MAESTRO GAS**fiter. Morandé 685. D-10

**MATRIMONIO SIN FAMILIA PARA** campo, buenas recomendaciones. Tratar: 1-4. Lira 388.

**OFICIALES BARNIZADORES NE**cesito. Alameda 1932.

**NECESITO UN EMPLEADO PARA** restaurant. Arturo Prat 2297. D-12

**NECESITO MATRIMONIO SIN FA**milia con recomendación para el campo ella sin familia. Merced 456 de 2 a 4. D-12

**REPARTIDOR PARA CARNICERIA** con buenos informes necesito. Vicuña Mackenna 17 A. D-10

**RUINCHERO JOVEN NECESITO** fábrica. Serrano 398 D-11

**PANADEROS: OFICIALES NECE**sita la Panadería Cervantes Pinto esquina Escanilla. 12-D

**NECESITO TORNERO EN MADE**ra. General Velásquez 231. 11-D

**NECESITO ELECTRICISTAS,** Agustinas 1456.

**JOVEN COMPETENTE PARA RE**partir carne, necesito. A. Barroso 136.

**¡¡NIÑO SERVICIAL!! PREFEREN**cia huérfano necesito. Casilla 3892, dotarlolo, siendo trabajador. 10—D

**PANADEROS APRENDICES, SE**pan algo, necesito. San Diego 2126. 11-D

**SE NECESITA AYUDANTE CARA**melero adelantado, en Madrid 1429. 11-D

**KERRERO MECANICO NECESI**tase. Cumming 861. 11-D

**PARA HOTEL EN CARTAGENA** necesito: Mayordomo general, mesonero, garzones comedores, empleadas piezas, maestra cocina y ayudantas. Exijo certificado de competencia. Chiloé 2055.

**PELUQUERO COMPETENTE NE**cesito. Castro 323.

**GOTICOS, CARPINTEROS PLANOS** necesito. Errázuriz 370. Trabajo a trato. D-11

**SE NECESITA ALFARERO. ROSA**rio 1070. D-11

**NECESITO TRABAJADOR CON** carnet, sepa manejar carretón. Viña Quinahue, O'Higgins 1266. D-10

**NECESITO MAESTROS PASTELE**ros y dulceros competentes. Delicias 2867. D-11

**AYUDANTE CONFITERO COMPE**tente necesito. Delicias 2867 D 11

**NECESITO PELUQUERO DE FIR**me. Chacabuco 8 D-1

**SE NECESITA UN EMPLEADO** competente en abarrotes con buenas recomendaciones. Alameda 2501 esq. García Reyes. D-11

**NECESITO PELUQUERO DE FIR**me. Matucana 1257. 11-D

**PELUQUERO DE FIRME NECESI**to. Chacabuco 685.

**OFICIAL PINTOR DE CARRUAJE** necesito. Riquelme 836.

**NECESITO PANADEROS SEPAN** trabajar. Pastor Ovalle 301. 11-D

**JOVENES A COMISION. BRASIL** 95 A.

**BARNIZADOR GOTICO Y ENJUN**cador necesito. Arturo Prat 590.

**NECESITO PELUQUERO, PRAT** 1004.

**SE NECESITA OPERARIO MAQUI**na alambrar tapillas. Fábrica de Calzado. Calle Valparaíso 1081. 12-D

**NECESITO VENDEDOR DE HELA**dos con carnet, permiso. Arturo Prat 1258.

**NECESITO LIJADOR DE TACOS** que sepa correr fierros. Valparaíso 1064, casa 14.

**NECESITO PELUQUERO DE FIR**me con herramientas. Victoria 1378

## APARADORAS

**APARADORAS, COSTURERAS,** dobladoras, armadoras, pasadas necesítanse. Las Quintas 316. D

## LAVANDERAS

**LAVANDERA PARA LAVAR EN** restaurant, necesito. San Antonio 26. 10-D

**PLANCHADORAS DOBLEZ Y NI**ña para mandados necesito. Santo Domingo 2726. 10-D

**LAVANDERIA GENOVESA, CO**quimbo 785, necesita aplanchadora de doblez y lavanderas. 10-D.

**LAANDERA PUERTAS ADENTRO** buen sueldo necesito. San Alfonso 75. Hotel Paz. D-10

**LAVANDERIA NECESITA LAVAN**dera. Compañía 2339. 11-D

## COSTURERAS

**NECESITO BUENAS POSTICE**ras, camiseras. Pago bien. Planchas eléctricas. Cochrane 934. 10-D

**COMO COSTURERA NECESITO SAS**trería F. Latorre. San Pablo 1137.

**BUENAS CAMISERAS, NECESITO** Antigua Lavandería Genovesa, Agustinas 668. D-11

**NECESITO AYUDANTAS PARA** chalecos finos. San Ignacio 778.

**SE NECESITAN DOS AYUDANTAS** para trajes de señoras que sean competentes. Bandera 749.

**DOS NIÑAS QUE COSAN BIEN A** máquina en carteras se necesitan. — Cuevas 1136. 11-D

**NECESITO POSTICERA Y CAMICE**ra. Avenida Irarrázaval 2569. D-11

**BUENAS COSTURERAS EN MODA** se necesita Avenida San Luis 1240, a la entrada Independencia. 12—D

**NECESITO AYUDANTA VESTONE**ra. Dardignac N.o 565. 11-D

**COSTURERA PARA ROPA BLAN**ca para casa particular necesito. Puente 328.

**BORDADORAS A MAQUINAS NE**cesito. Alameda 436.

**COSTURERAS COMPETENTES NE**cesito. Amunátegui 739.

## EMPLEADAS DE MANO

**EMPLEADA PARA QUEHACERES** necesito, aunque tenga niño más de 10 años. Cueto 1002. 10-D.

**NECESITO EMPLEADA JOVEN** matrimonio sólo. Zañartu 1095 casa—B 11—D

**EMPLEADA PARA CUIDAR GUA**gua necesito. Buen sueldo. Vergara 541 10—D

**EMPLEADA PARA LA MANO NE**cesito. Vergara 541 10—D

**EMPLEADA PARA LAS PIEZAS** servicio una persona. Casa extranjera. Sueldo: $ 60-65. Inútil presentarse sin informes. Estado 21. 11-D

**NIÑA PARA AYUDAR QUEHACE**res casa, cuatro personas. Marcoleta 438.

**EMPLEADA PARA LAS PIEZAS** necesito. Santo Domingo 769. D-11

**EMPLEADA JOVEN PARA TODO** servicio, para una persona excelentes recomendaciones, sueldo $ 65. Agustinas 927.

**EMPLEADA PARA COMEDOR Y** piezas, necesito. Hotel Hispano-Americano. San Diego 142.

**EMPLEADA INTERNA AYUDE** quehaceres y negocio, necesito. Sama 1716 D-11

**EMPLEADA, QUEHACERES DE CA**sa, entienda cocina necesita. Román Díaz 1930. Por Irarrázaval. 11-D.

**NECESITO EMPLEADA PARA EL** comedor con buena recomendación. Merced 456 de 2 a 4. D-12

**EMPLEADA PARA LA MANO, SE** necesita con recomendaciones, en García Reyes 556. D-12

**EMPLEADA HONRADA Y LIMPIA** se necesita urgente en casa extranjera, señora sola. Buen sueldo. Calle Irarrázaval N.o 4 por Bellavista. D-11

**NECESITO TRES NIÑAS PARA** servir mesas Puentas afuera Mercado Central N.o 47. Entrando por Puente.

**EMPLEADA SERVICIO DE LA** mano para poca familia, necesito. Parque Forestal 342. 11-D

**NECESITO NIÑA QUEHACERES DE** casa, prefiero del campo, se trata bien. Chacabuco 209.

**NECESITO NIÑA PARA SERVICIO** dos personas que sepa cocinar. Alameda 145. 11-D

**NECESITO EMPLEADA QUE SEPA** cocina. Tarapacá 876.

**NECESITO EMPLEADA COMPE**tente en abarrotes y niños para mandados. Lira 143.

**NECESITO EMPLEADA PARA LA** mano. Calle Barros Errázuriz N.o 29. Providencia. 12-D

**NECESITO UNA EMPLEADA PARA** quehaceres de casa. Moneda 1450

**EMPLEADA PARA QUEHACERES** casa necesito. Delicias 2741 D-10

**NECESITO EMPLEADA SAETE** 1269.

**NECESITO EMPLEADA AYUDAR** quehaceres casa. Víctor Manuel 1176. Altos.

## COCINERAS

**NECESITO AYUDANTE COCINA,** para hotel. Ahumada 143. 10-D.

**NECESITO COCINERA Y NIÑA PA**ra los mandados. Avenida San Luis 1298. 11-D.

**NECESITO BUENA COCINERA,** magnífico sueldo. Tratar: Recoleta 703. 11—D

**COCINERA NECESITO. CUETO 541.** 10-D.

**COCINERAS, DE PIEZAS, COME**dor, niñeras, amas, mozos competentes, recomendados para ésta o fuera Santiago, encontrará inmediatamente en la acreditada oficina "a Veloz", Bandera 441. Sucursal: García Reyes 28. 18-D

**MATRIMONIO SOLO NECESITA** cocinera. Sueldo $ 40. San Francisco 1427 A. 12-D

**COCINERA DE REGULAR EDAD** para poca familia, se necesita. Ranagua 140. 11-D

**BUENA COCINERA NECESITASE** con buenas recomendaciones. Santo [illegible]

**COCINERO CO[illegible]** [illegible] 10-D

**SE NECESITA UNA AY[illegible]** de cocina. Salas 301.

**NIÑA PARA LA COCINA Y A[illegible]** se necesita. Catedral 1467.

**COCINERAS DE MANO NE[illegible]** cesito varias. Bandera 320

**NECESITASE COCINERA Y** pleada mano. Dieciocho 783. D-10

**NECESITO MAESTRA COCINA Y** dos ayudantas. Bandera 832. D-10

**NECESITO COCINERA COMPE**tente buenos informes para salir a veranear. San Pablo 1769.

**COCINERA Y AYUDANTA COMPE**tente necesito. San Antonio 376. 11-D

**SE NECESITAN DOS AYUDANTAS** de cocina. Tratar de 7 a 10 de la mañana en Morandé 620. 11-D

**NECESITO COCINERA PARA DOS** personas. Alameda 145. 11-D

**COCINERA BUENA Y NIÑA DE 14** a 16 años, necesito. Tratar de 1 a 4. Gálvez 197. 12—D

**SE NECESITA UN EMPLEADA PA**ra la cocina. Sama 1069.

**NECESITASE BUENA COCINERA** para poca familia con recomendación, buen sueldo. Santa Lucía 372.

**COCINERA RECOMENDADA NE**cesito. Admito con guagua. San Ignacio 212.

**NECESITO COCINERA, PIO IX 160** 11-D

**NECESITO EMPLEADA PARA LA** cocina, con recomendaciones. Calle Manuel Montt 2454. 12-D

**NECESITO AYUDANTA DE COCI**na. Tratar de 10 a 11. Calle Lord Cochrane 178, casita 7.

**NECESITO COCINERA Y NIÑERA,** prefiero madre e hija. Libertad 641

**NECESITO COCINERA Y AYUDAN**ta cocina niña para los comedores Alonso Ovalle 1140. D-11

**MAESTRO SEPA HACER COCINA** Grajales 2748. D-10

**NECESITO COCINERA EASCUÑAN** 1035. D-12

**SE NECESITA COCINERA PARA** restaurant. Matucana 5. D 11

**COCINERA COMPETENTE NIÑA** de mano con recomendaciones. Buen sueldo. Tratar de 1 a 5. Delicias 2538. D-12

**¡¡SERVIDUMBRE!! EN HUERFA**nos 2716, está mi antigua Agencia Bandera Blanca, que antes estaba en República 34. Necesito mucha servidumbre para veraneo. Buscad a bandera blanca en Huérfanos 2716.

**COCINERA NECESITO, LIRA 397.** 12-D

**MATRIMONIO EXTRANJERO NE**cesita empleada, entienda algo cocina. Arturo Prat 1437. 12-D

**COCINERA SIN NIÑOS NECESITO** de puertas. Carmen 418

**EMPLEADA COCINA SE NECESI**ta. Recoleta 306. D-9

## NIÑERAS

**NIÑERA Y COCINERA RECOMEN**dadas, necesito. Recoleta 948. 10-D

**EMPLEADA JOVEN PARA TODOS** los quehaceres para dos caballeros se precisa. Compañía 1655. 10—D

**NECESITO PARA LLEVAR A** Cartagena, empleada formal, regular edad, para atender niños. Sueldo: $ 40. Chacabuco 433. 10-D

**NIÑERA NECESITO** SANTA ROSA N.o 271. D-11

**NIÑERA PARA SALIR AL CAMPO** con informe necesito. Bulnes 490. 11-D

## VARIOS

**CAMARERA FRANCESA, SUIZA** alemana, chilena, entendida en costuras finas blancas y sepa correr con la lingerie. Indispensable que tenga muy buena salud, acostumbrada a embalar y que no tenga inconveniente en viajar si llega el caso. Inútil presentarse sin estas condiciones y con muy buenos certificados. Sueldo de $ 150 para arriba, según aptitudes. Dirigirse por carta a Delicias 725, M. L. O. R., especificando referencias, aptitudes y nacionalidad, después de lo cual se le dará entrevista a la que crea reuna condiciones necesarias. 11 D

**NECESITASE NIÑA DESPACHO,** pastelería. Victoria 146. 10-D.

**[illegible] CORSETEROS [illegible] COMPE**tentes para la sección embetunado. Fábrica de Calzado The American Sole Factory. Nueva Andrés Bello 35. 11—D

**SEÑORITA PARA EL CAMPO en**señar niñitas, se exige plano, inglés o francés. Tratar de cuatro a seis Cumming 326. 10—D

**LIJADOR TACOS, ALAMBRADOR** tapillas, abrador tacos, armadores tapillas, aparadoras, enhuinchadora [illegible], necesítanse. Las Quintas 316. 13—D

**NECESITASE ENFERMERA, RECO**mendada para fuera de Santiago Catedral 1957 10—D

**OPERARIAS SE NECESITAN,** TEfedoras en telar y aprendizas, 10 de Julio 1459. 10—D

**SEÑORITA PARA CAJERA, CON** muy buenos certificados, se necesita, inmediatamente presentarse Mercado Central, puestos 7al 11 por la mañana. 11-D

**SEÑORITA ATENDER CIGARRE**ría, necesito. Puente 590.

**MATRONA, INDEPENDIENTE,** Viuda o soltera, necesito para regentar establecimiento. Calle 21 de Mayo N.o 773. 11-D

**SEÑORITA CON $ 1,500 CAPITAL** aporte a negocio establecido, ganará buen sueldo y participación utilidades. Central, M. L. A.

**NECESITO SEÑORITA APRENDIZ** mesonera. Copiapó 1472. 11-D

**PERSONA SERIA CON PUESTO DE** leche establecido para entregarle producción necesito. Bulnes 420. 11-D

**SEÑORITAS, JOVENES NECESITA**mos. Plazuela Santo Domingo.

**NIÑA FORMAL, ASEADA, CAPAZ** para todo servicio, poca familia, entienda cocina. Necesítase urgente. Victorino Lastarria 176.

**¡¡SERVIDUMBRE!! SIEMPRE, AR**turo Prat 16 tiene excelentes ocupaciones para mozos comedor, particulares, 100, 90, 80, cocineras, 60, niñeras, de mano, piezas, aseadas!!

**[illegible] QUE SERA COMPRA**dor [illegible] buenos letras necesita [illegible] sin compromisos. Correo [illegible] 10 a 1 12

**LADY WANTS POSITION IN AN** office. Shortand English & German, Typewriting, Codes, Good office routine. Knowledge of languages. First class recomendations. Astur Hotel. Room 38. Valparaiso. 12D

**YOUNG MAN, EXPERT AUDITORS** and Accountant, with American Law Training wants positions Speaks English and Japanese. Please address "La Nación" D 13

**GAFITER HOJALATERO COMPE**tente se ofrece. Dirigirse: Exposición 848.

**OFRECESE CHAUFFEUR CASADO** varios años de práctica con informes sea particular arriendo, esta o afuera. Echaurren 354. S. V. D-10

**OFRECOME DE COCINERA RE**comendaciones, competencia, mínimum: $ 120, sueldo. San Pablo 1798 casita 4. 11-D

## MATERIALES DE CONSTRUCCION

**BARRACA Y MAESTRANZA "ITA**lia", Nataniel 469, Teléfono 271. Parque, Fierro en barras y planchas, vigas doble té y canales, acero para resortes, llantas de canto redondo y liso, material importado, ofrece a precios convenientes. Trabajos metálicos en general. Camilo Pizarro F., Ingeniero. 27D.

**FIERRO ACANALADO, MADERAS,** cemento, véndese. Pedro Oña 15. J. D.

**CEMENTO, ATLAS, BLANCO, MO**saicos, tubos de cemento hasta 0.50 de diámetro, grades artificiales. Lira 715. Teléfono 208, Santa Elena. D-12

**VENDO 3,500 ADOBES A $ 120 EL** mil. Delicias 4302. 10-D.

**VENDO PUERTAS, VENTANAS.** Santo Domingo 4455. 11-D

**MATERIALES ALCANTARILLADO** y materiales fierro para alcantarillados, tapas, desgrasadores, estanques, llaves flotantes, bajadas, piezas; cañería, rejillas. Ofrece a precios sin competencia. Fundición San Miguel. Bulnes 216.

**DEMOLICION MORANDE 646, 656,** 668, realizo: fierro techo, cortinas, ventanas, puertas, adoquines, ladrillos, maderas, canales, cañones, excusados, tejas, etc.

**REALIZO A PRECIO MUY CONVE**niente cualquier partida de durmientes. Bellavista 0297. 12-D

**VENDO DE OCASION 500 ADOQUI**nes usados, casi nuevos. Tratar Matías Ovalle N.o 120.

**REALIZO FIERRO USADO PARA** techo gran cantidad, desde una plancha, precio verdadera ganga. Martínez de Rozas 3392. D-11

**SE VENDEN UNAS MEJORAS PA**ra demolerlas. Arica 3522. D-11

## PRESTAMOS DE DINERO

**ANTICIPO FONDOS POR MUE**bles, útiles, a consignación. Casa Remates, San Antonio 74. D-31

**DINERO AL MAS BAJO INTERES** facilito sobre hipotecas. Anticipo fondos para cancelar deudas. Arreglo títulos. Comisión módica. Julio Pelissier. Moandé 283. D 10

**¡DINERO! FACILITO RAPIDAMEN**te, comerciantes, industriales, empleados comerciales. Bandera 441, oficina 7.

**$ 20,000, DESDE 3,000 COLOCO PRI**meras, segundas hipotecas. — Manuel Rodríguez 983.

## ROPA HECHA

**ROPERIA LA VEGA, ANDRES BE**llo 694, ofrece en baratura ternos, ambos, paletoes, pantalones, sombreros, calzado. Todo desinfectado. N-O

**ROPERIA ANDRES BELLO NUME**ro 601, esquina Recoleta, ofrece ternos, paletoes, ambos, pantalones, ternos de niños, sombreros, calzado, precios baratísimos: todo desinfectado. N-O

**LA CASA VERDE REALIZA TER**nos ambos, paletoes, botines, sombreros, facilidades de pago. Sección especial de abrigos y ternos flamantes, corte de moda. Esmeralda 817. Al llegar a San Antonio. N-O

**ROPERIA "LA CANTABRICA",** Esmeralda 863, ofrece precios de costernos, trajes de niños, todas edades, cobretodos abrigadores, casimires extranjeros, cortes de moda, paletoes, pantalones. Todo desinfectado. N-O

## PROPIEDADES

### (PROPIEDADES COMPRO)

**SITIO O QUINTITA COMPRO EN** barrio Providencia Los Leones o Ñuñoa. R. B. S. Montolín 45. D-11

**COMPRAMOS AL CONTADO CASA** chica barrio central o próxima tranvías. Dirigirse tesorero Asociación General de Profesores, Juan de la Cruz Soza, detallando pormenores. Rosas 1022. Casilla 2898. D-12

### (PROPIEDADES VENDO)

**VENDESE CASA, VICUÑA MAC**kenna 997. Tratar: Porvenir 187. 10—D

**SITIO CON CASITA VENDO, SIN** comisionista. Concepción 1174. 31-N.

**DUEÑOS FABRICAS, COMER**ciantes: gran propiedad cerquita estación Yungay, Andes 4122, diez piezas, parrón, árboles frutales, mil metros terreno. Produce $ 330 mensuales. Vendo 25,000 pesos. Carlos Cáceres Castellón, Cochrane 825, Valparaíso. D-10

**$ 50,000 CITE CON 24 PIEZAS, PRO**luce $ 630 mensuales pudiendo producir $ 860, con pocos gastos. Tratar, con su dueño en Baquedano 756. 10-D

**[illegible]NIO ESQUINA, POBLACION CA**sas esquina Avenida Salvador, 1.000 metros cuadrados, vendo. Rosas 961 D-10

**$ 350,000. — HABITACION Y RENTA,** Delicias a una cuadra de San Antonio. La propiedad consta de tres regias residencias modernas recientemente concluídas, lindo garage, edificio de tres pisos, terrazas, lindos salones con parquet, vitroaux toda clase de comodidades modernas y confort. Deuda hipotecaria $ 200 mil. — Miguel Fuenzalida B., Moneda N.o 1061. 11—D.

**$ 100,000 — DE RENTA. — A UNA** cuadra de calle Estado. La propiedad consta de una casa y un almacén, construcción de primer orden, renta anual $ 12,000. Deuda hipotecaria $ 60,000. — Miguel Fuenzalida B., Moneda N.o 1061. 11—D.

**$ 150,000. — HABITACION EN CA**lle del Dieciocho. Linda propiedad de residencia, conta de 9 piezas, fuera dependencias, hall, dos patios, mide 16 x 45, con salida a dos calles. Deuda hipotecaria $ 50,000.— Miguel Fuenzalida B., Moneda N.o 1061. 11—D.

**$ 250,000. — HABITACION Y REN**ta en Delicias, barrio alto, grupo de cuatro casas, independientes, toda clase de comodidades. Renta $ 26,000 Deuda hipotecaria $ 80,000. — Miguel Fuenzalida B., Moneda N.o 1061. 11—D.

**$ 250,000. — HABITACION RENTA** en Delicias, dos casas independientes, habitación y renta, con salida a dos calles, muy buena situación. Deuda hipotecaria $ 80,000. — Miguel Fuenzalida B., Moneda N.o 1061. 11D.

**$ 220,000. — DE RENTA, 9 ALMA**cenes y una casa de habitación; propiedad esquina, edificio de dos pisos, renta anual $ 33,000. Deuda hipotecaria $ 90,000. — Miguel Fuenzalida B., Moneda 1061. 11—D.

**$ 135,000. — HABITACION Y REN**ta, Calle de las Rosas, muy central, consta de dos buenas casas con toda clase de comodidades. Renta mensual $ 1,400. Deuda hipotecaria $ 40 mil. Mide 900 metros cuadrados de terreno totalmente edificados. —Miguel Fuenzalida B, Moneda N.o 1061 11—D.

**PERMUTO PROPIEDADES DE REN**ta, casas de habitación, chacras, fundos, viñas, sitios, etc., por propiedades pagando o recibiendo diferencia en dinero, hago toda clase de operaciones, tengo garn soack de propiedades para cualquier combinación de negocio, garantizo negocios viables y a precios comerciales. — Miguel Fuenzalida B., Moneda N.o 1061. 11—D.

**$ 80,000. — SITIO EN CALLE DE** V. Lastarria, próximo Delicias, 41 m c. de terreno. — Miguel Fuenza

**$ 150,000. — CHALET EN LOS LEO**nes, Avenida San Luis, linda quinta con árboles frutales, más de 2,000 metros cuadrados de terreno; linda casa de habitación estilo colonial, construcción de cemento armado, de primera clase. Deuda hipotecaria $ 70,000. — Miguel Fuenzalida B., Moneda N.o 1061. 11—D.

**$ 28,000. — EN CALLE DE LIRA.** Casa nueva, recién edificada, consta de 8 piezas fuera dependencias, hall dos patios, galerías, toda comodidad. —Miguel Fuenzalida B., Moneda N.o 1061. 11—D.

**$ 85,000. — EN PROVIDENCIA,** grupo de seis casitas independientes, recientemente edificadas, todas arrendadas a extranjeros, muy bien tenidas. Renta mensual $ 1,100. Deuda hipotecaria $ 20,000—Miguel Fuenzalida B., Moneda N.o 1061. 11—D.

**COMPRAMOS, EN EL RADIO COM**prendido entre Avda. Camaing y Calle Manuel Rodríguez; Catedral y San Pablo, sitio o casa antigua de preferencia de esquina y cuyo valor puede ser hasta $ 100,000. Dirigir pormenores a I. S. T. Casilla 3836. 11-D

**$ 35,500 NUEVA, SALON, HALL,** comedor, 2 dormitorios, baño, dependencias, todos servicios. Renta, 12%. Pronto tranvías 28, autobuses 13 una cuadra Maestranza 1495. D-11

**¡¡GRAN OCASION! VENDO PRO**piedad a 50 metros de Recoleta, Maipo 555, tiene 5 piezas, luz eléctrica, hermoso parrón, buena superficie frente calle para buena construcción, paga sólo el terreno, con poco capital. D-12

**$ 80,000 VENDESE PROPIEDAD** renta, cal

POR HABERSE DECRETADO DIA FESTIVO EL MARTES 9, NUESTRA FERIA SE EFECTUARA EL MIERCOLES 10

## EDUARDO RODRIGUEZ & Cía.

CALLE EXPOSICION ESQ. DE ANTOFAGASTA

## GRAN FERIA

HOY MIERCOLES 10

A LA 1 P. M. EN PUNTO

REMATAREMOS:

**LLEGADOS DE RENAICO**

57 NOVILLOS GORDOS especiales, mestizos.

**LLEGADOS DE PANIAHUE**

25 VACAS GORDAS muy buena clase.
20 LECHONES GORDOS.

**LLEGADOS DE EL MONTE**

30 VACAS GORDAS sobresalientes.
26 BUEYES a media gordura.

**LLEGADOS DE PUENTE ALTO, MELIPILLA Y CASABLANCA**

50 NOVILLOS de 2 para 3 años, delgados, especiales para engorda.
40 VACAS a media gordura.
25 BUEYES delgados, de trabajo.

**LLEGADOS DE OSORNO, MULCHEN, PUA, TALCA, CURICO, CHIMBARONGO, etc.**

260 VACUNOS GORDOS ESPECIALES PARA MATADERO, entre VACAS, BUEYES Y NOVILLOS, todos llegados de los puntos indicados.
Vaquillas y Lechones a media gordura, en muy buen estado.

**LLEGADOS DE QUILLOTA (Fundo "El Melón")**

25 CABALLARES de silla y servicio, en muy buen estado.

**DE OTRAS PROCEDENCIAS.**

VACAS PARIDAS DE TERNERO CHICO.
CHANCHOS GORDOS PARA MATADERO.
2 POTRONES mestizos de percherón, uno de tiro solo.
3 POTRONES mestizos de Hackner, especiales para coche y silla.

NOTA.—**COMISION: 1%.—LA FERIA SE EFECTUARA EL MIERCOLES 10, en lugar del Martes 9.**

## MUSICA

**MUSICA PIANO RECIEN PUBLI**cada "Torero". Shimmy, gran éxito. San Pablo 1515. 1.o-E.

**MUSICA PIANO RECIEN PUBLI**cada "Torero". Shimmy gran éxito. San Pablo 1515. 30-D

## PROFESIONALES

**JUICIOS CRIMINALES, CIVILES,** apelaciones, posesiones efectivas, particiones, divorcios, nulidades de matrimonios, cobranzas difíciles, toda tramitación legal, atiende diariamente el abogado Jaramillo Arteaga, anticipando fondos según convenio. Consultas gratuitas. Bandera 140. Oficina 4. 2 E

**OBREROS: CUOTAS TRAJES, $ 5;** morosos, 80; pantalones, 23; vestones alpaca, 30; Vicuña Mackenna 1080. 9-D.

**ZURCIDOS INVISIBLES, NOTABLE** zurcidor japonés. Especialista único, especialidad en viraduras, transformaciones. Son perfectas. San Diego 228. Teléfono inglés, 667. Dic. 10

**Mme. MERY, ESPECIALIDAD EN** zurcidos invisibles, vestidos señoras y caballeros, se viran ternos y sobretodos. Recibo hechuras desde $ 70; Sastrería Carmen 7. E 2

**¿DESEA HACER ALGUN TRABA**jo, en su casa? Sea el que fuere, en el ramo que sea aunque sea poco, ahorrará dinero si llama a D. Labra R. Puente 562.

## RADIOTELEFONIA

**RECEPTORES, RADIO GALENA,** baratísimos instalo, compongo. Rogelio Ugarte 1525. 10-D.

**RADIOTELEFONIA. — SE HACEN,** transforman y componen aparatos receptores. Precios módicos. Jofré 367. D-31

**RADIO STOCK, PRECIOS DE** ocasión, New York 17, 6.o piso. Compra, venta, consignación, remate y permuta de aparatos y accesorios radiotelefónicos, artículos científicos y de precisión en general. Anticipamos dinero. E-1

**RADIO STOCK, NEW-YORK 17, 6.o** piso, anticipa dinero por consignación, compra, vende, remata, permuta aparatos accesorios radiotelefonía, artículos científicos y precisión en general. D-15

## REMATES

**REMATE.—EL 18 DE DICIEMBRE** próximo, a las 4 P. M., se rematarán ante el compromisario don Aníbal Urrutia, Morandé 432 y el actuario don Nolasco Mardones los siguientes sitios ubicados en Providencia, colindantes con la Avenida Nueva de Lyon, parte del que fué Molino Santa Magdalena, con los siguientes mínimums y dimensiones: número 1 de 565 metros a $ 15 metro; número 2 de 530 metros a $ 15 metro; número 5 de 1,030 metros, a $ 15 metro; número 6 de 800 metros, a $ 10 metro; número 9 de 1,040 metros a $ 15 metro; número 10, de 800 metros, a $ 10 metro y número 13 de 1,080 metros a $ 15 metro, sin gravámenes. Precio: mitad al contado y el resto a 6 meses con el 8 o|o. Demás antecedentes en poder del actuario suscrito Partición de los bienes de don Domingo Costa Galletti. — Nolasco Mardones, Notario. D-17

**REMATES DE NEGOCIOS, MENA**jes, verifican Sánchez y Campanella, anticipo fondos. Ordenes: Monjitas 852 y Matucana 717 B. 30—Dic.

**POR ACUERDO DE LOS HEREDE**ros de don Francisco Rodríguez, tomado ante el árbitro don Manuel González Guzmán, se procederá al remate de una casa y sitio ubicada en el camino de los Pajaritos al lado de la chacra Las Rejas de la comuna de Maipú. Mínimum $ 8.000, mitad al contado y mitad seis meses, 8% de interés. Se fijó para el remate el 20 del mes en curso, a las 11 1|2 A. M. en el escritorio del árbitro, Compañía 1231, oficina 4. El 14 del presente, a las 6 P. M., se verificará el remate de los bienes muebles de la sucesión, en la casa ya indicada de la Avenida de Los Pajaritos. Bases y antecedentes en el escritorio del árbitro. D-14

**REMATE MAÑANA 2 TARDE, NE**gocio abarrotes, paquetería, planchas zinc. Carretela aperada. Varias maderas, Madrid 1698, esquina Sargento Aldea. Hay: armazones, mostradores, romana 500 kilos, balanza, molinillo, abarrotes surtidos, conservas, loza, cristales, latas, aceite, velas, escobas, cajones azúcar, bultos id., queso, desmanche, escopeta, velador, catre, arneses, herramientas. — El Liquidador.

**REMATE.— HOY A LAS 2 DE LA** tarde del Almacén, Pastelería y Cigarrería, calle Sama 1182, por conclusión de negocio, remataré al mejor postor. Hay: duraznos, mermeladas, compotas, piñas, tomates, arvejitas, porotitos, uvas aljugo, salmón, sardinas, vau Camps, noruegas, Curbera; choros, choritos, café, café higo, malta, botellas vino, licores varias clases y marcas importadas, gran cantidad de cigarrillos, galletas Mac Kay, pastillas menta, violetas, limón, anís, café con leche, coco, plátano, pastillas salón; en cristalería hay un inmenso surtido, paquetería, artículos de escritorio, chocolates, muebles, mesas, sillas, reloj pared, gran cantidad de frascos mostrarios, romana 500 kilos palanca, balanza Howe, peso mostrador, romanita 124 kilos, molinillos americanos números 2, 3, 5, 7, y 9; lindos choapinos indios, 3 lindas vidrieras, estantería para bar, almacén o pastelería, silla inglesa, mostrador con puertas de vidrio, pizarras para avisos, letrero calle, cajones vacíos, escalera, palltroques, etc.— Castillo. Nota: se remata toda clase de negocios, menajes, cancelaciones inmediatas. Ordenes: Huemul 1030, al llegar a Matta.

**REMATE HOY 2 TARDE NEGOCIO** abarrotes, San Pablo 4432. Por conclusión de negocio remataré: buen surtido conservas, miel de palma, frutas, al jugo, mermeladas, té, café, yerba mate, cocoa, arroz, ají color, pimienta, cominos, sal fina, costa, cigarrillos, surtidos fósforos Volcán, etc. Buen surtido en licores finos, cristalería, enlozados, loza, artículos de escritorio y paquetería. Estanterías, mostrador, vidrieras, tendida y parada, frascos y tarros mostrarios, molinillo americano, N.o 5, balanza y peso mostrador, botellas vacías, leña, mesa comedor, y muchos otros largo enumerar. — Neftalí 2.o Arce. Oficina, Bandera 441.

## OBJETOS PERDIDOS

**BUENA GRATIFICACION SE ofre**ce por un prendedor con perlas y brillantes perdido. Alameda 267, casa U. 10-D.

**SE GRATIFICARA A LA PERSONA** que devuelva al Restaurant Santiago paquetito películas extraviado en camión Alameda. Sábado a las 7 P. M. D-11

**GRATIFICARE A QUIEN DEVUEL**va cartera con carnet e inscripción militar, perdida el 8 del presente.—Elías Bórquez, Manuel Rodríguez 42 Viña Concha y Toro. 11-D

# Remate de prendas de plazo vencido

**Hoy Miércoles 10 de Diciembre, a las 11 A. M.,** el martillero señor Villegas rematará en la **Casa de Préstamos "EL SIGLO", Av. Recoleta N.o 365,** las prendas no rescatadas comprendidas entre los números 33,739 a 37,997.

Hay: cortes casimir, amoblados tapizados, catres, ternos vestidos, calzado, muebles, máquinas de coser, juego dormitorio, máquinas escribir, alhajas, etc.

**Hoy Miércoles 10 de Diciembre, a las 9 A. M.,** el martillero señor Eyzaguirre, rematará en la **Casa de Préstamos "LA SAN MARTIN", calle Maestranza N.o 701,** las prendas no rescatadas y comprendidas entre los números 11,210 a 13,672.

Hay: cortes casimir, géneros, sobretodos, sillas Viena, ternos, vestidos, calzado, servicio plaqué, alhajas con brillantes, relojes y cadenas oro, etc.

**Hoy Miércoles 10 de Diciembre, a las las 10 A. M.,** el martillero señor Villegas, rematará en la **Casa de Préstamos "LA VALPARAISO", calle Maestranza N.o 392,** las prendas no rescatadas y comprendidas entre los números 12,874 a 15,255 y 88,525 a 90,439.

Hay: catres, pieles, joyas con brillantes, diamantes, rebozos, sobretodos, ternos, vestidos, calzado, amoblados, servicio plaqué, máquinas coser, etc.

**Hoy Miércoles 10 de Diciembre, a las las 11 A. M.,** el martillero señor Eyzaguirre, rematará en la **Casa de Préstamos "LA STA. LUCIA", Av. Delicias N.o 307,** las prendas no rescatadas y comprendidas entre los números 49,399 a 51.646.

Hay: cortinas, pieles, relojes y cadenas oro, sillas Viena, joyas con brillantes, diamantes, ponchos, pianos, cortes casimir, máquinas de escribir.

**Hoy Miércoles 10 de Diciembre, a las las 2 P. M.,** el martillero señor Lois, rematará en la **Casa de Préstamos "LA GRAN VIA", calle San Pablo N.o 3098,** las prendas no rescatadas y comprendidas entre los números 1,523 a 6,577 y 24,313 a 26231.

Hay: cortes casimir, géneros, ternos, vestidos, calzado, ponchos, rebozo, sillas montar y de Viena, ropa interior y de cama, joyas, muebles, cortinas, etc.

**Hoy Miércoles 10 de Diciembre, a las las 4 P .M.,** el martillero señor Wittig, rematará en la **Casa de Préstamos "EL GALLITO", Av. Providencia N.o 1320,** las prendas no rescatadas y comprendidas entre los números 23,853 a 27,759 y 62,602 a 63,941.

Hay: ponchos, catres, máquinas coser, relojes y cadenas, sillas de montar, alhajas, jarro bronce, ternos, calzado, vestidos, rebozo y otras

# GRAN REMATE

**DEL MENAJE DE CASA, ANTIGÜEDADES, CUADROS AL OLEO, PLATERIA ANTIGUA, TAPICES PERSAS, OBRAS DE ARTE, CURIOSIDADES Y VINOS IMPORTADOS, de la SEÑORA**

## Julia Larraín de Gormaz

(Por fijar su residencia en París)

**HOY MIERCOLES Y JUEVES DE 10 A 12 Y DE 2 ADELANTE**

## 1144-DELICIAS-1144

—— HAY: ——

SALON I.—Rico piano Steinway de concierto, gran amoblado medallón de jacarandá tallado tapizado en brocato antiguo compuesto de: 2 sofáes, 12 sillones y 5 sillas, 5 sillones tapados, 3 magníficos cortinajes de brocato de seda antiguos, gran vitrina francesa de 4 cuerpos de marquetería con bronces estilo Luis XVI, rico juego antiguo de mesa de centro y 2 de arrimo de jacarandá tallados, 2 grandes espejos y mesas de arrimo doradas, juego de reloj y 2 candelabros de bronce, lindo reloj boul con incrustaciones de carey, 2 grandes jarrones chinos, 3 ricos candelabros antiguos de bronce, reloj y 2 jarrones de porcelana española antiguos, bustos de mármol de Carrara, columnas, mosaicos, COLECCIONES DE MONEDAS DE PLATA Y COBRE Y DE MEDALLAS CONMEMORATIVAS, costurero antiguo de marquetería, gran tapicería Siglo XVII auténtica, linda lámpara con lágrimas de cristal Bacarat, tapiz persa antiguo, etc.

SALON II.—Amoblado dorado estilo Luis XVI, forro tapicería, compuesto de: sofá, 2 sillones y 4 sillas, lit de repos y sillón bergere Luis XVI dorados, rico juego de vitrina y escritorio de señora de ébano con incrustaciones de marfil, lindo costurero de marquetería con bronces y porcelanas de Sevres, estatuas, espejo dorado, piezas de cristal de Bohemia, porcelana de Sevres, chinas, españolas, etc., linda lámpara cristal Bacarat, tapiz de Smyrna blanco, etc.

OTROS SALONES.—Amoblado de medallón de jacarandá tallado tapizado en brocato, compuesto de: sofá, 2 confortables, 2 sillones y 12 sillas, 2 ricas mesas de arrimo de jacarandá talladas, sofá y 4 sillas de caoba tapizadas en felpa, sillones caoba tapizados, con crin granate; mesa de arrimo y espejo Imperio, antiguos; 2 estantes y mesa escritorio de caoba, 18 sillas antiguas de caoba, jarrones chinos y españoles, reloj imperio, guarniciones de chimenea de bronce, licoreras antiguas, brasero de bronce, estatuas, cortinajes, chal de terneaux, lámparas eléctricas, alfombras de una pieza, etc.

ESCRITORIO.—Sofá y 2 sillones Chesterfield tapizados en cuero, escritorio de ministro de jacarandá, 2 estantes archivador de caoba, ricas cajas de fondos Milner's de 2 puertas y Fichet, cascos de bronce, estatuas, delanteros persas, lámparas, etc.

COMEDOR.—Rico amoblado de nogal tallado estilo Renacimiento, compuesto de: aparador bajo, vitrina con cristales, 2 mesas de arrimo y 12 sillas tapizadas en cuero, mesa de correderas de caoba, ricos servicios de cristal grabado y porcelana inglesa guarda ancha azul, fruteros, piezas de centro, licorera, copas de plaqué, rico servicio de plaqué, tazas de porcelanas, platos chinos.

## GRAN COLECCION DE FUENTES Y ARTICULOS DE PLATA ANTIGUOS

jarrones chinos y Delft, Budha chino grande, colección de 22 huacos, gran variedad de platos de colgar en porcelana china, loza española y bronce cloissonnié, carpeta de mesa, gran lámpara de pantalla, etc.

HALL.—Gran amoblado florentino tapizado en brocato de seda rojo, compuesto de: sofá y 4 sillones, 8 sillas de baqueta, 2 grandes muebles antiguos tallados florentinos, cómodas antiguas de marquetería, boul de jacarandá tallado, rico juego morisco de 4 sillones, mesa de centro y 2 taburetes, gran estatua de mármol Giuliano de Médici, estatuas, bustos de mármol de Carrara, linda columna de mármol negro, linda silla de montar mexicana que perteneció al Emperador Maximiliano, mesas y taburetes japoneses con incrustaciones de nácar, gran jardinera de bronce cloissonnié, linda botella y plato de porcelana china decorada, gran jarrón chino con tapa, de 1.50 mts. de altura; lindo potiche chino antiguo, 2 bustos de mármol originales de Nicanor Plaza, Budha de madera dorada, reloj de pie italiano, taburetes enconchados, 2 lindas columnas antiguas de madera tallada doradas de 2 mts. de altura, sarcófago de piedra con relieves, piezas de porcelana china, Genory, española y otros, mantones de Manila.

## VALIOSA COLECCION DE CUADROS ANTIGUOS Y MODERNOS

mesas, pantalla enconchada, gran lámpara de cristal Bacarat de 25 luces, gran tapiz Smyrna antiguo de 6x6 mts., delanteros persas, etc.

DORMITORIO I.—Rico amoblado francés de nogal tallado Luis XV, compuesto de: ropero de 3 cuerpos, marquesa, 2 veladores y mesa de centro, amoblado de asiento del mismo estilo, tapizado en seda, sillas y banquetas, espejo grande dorado, cuadros religiosos, guarnición de chimenea, rica alfombra de una pieza, etc.

OTROS DORMITORIOS.—Dos ricos juegos de palisandre estilo Luis XVI, compuesto de: ropero, chiffonier, peinador, cómoda, marquesa y velador; amoblado de asiento Luis XVI, roperos, cómoda y velador de caoba antiguos estilo Imperio, catres de bronce, servicios de lavatorio, alfombras, lámparas, etc.

VARIOS.—Dos aparadores de caoba antiguos, tina de baño de mármol, rica cocina a petróleo, refrigerador americano, alfombra de galería, 3 guardarropas, cocina económica, útiles de cocina, pailas de cobre, moldes, bancos de jardín, jabas de botellas, plantas, etc.

VINOS.—Champagne, Pommery, Greno, Veuve Clicquot, vinos del Rhin, Chateau Yquem Pichon Longeoville, Bourgogne, Crateau Latour, Chartreusse, Cognac y otros licores, vinos chilenos, etc.

**El remate empezará el Miércoles a las 10 de la mañana por la cocina, interior, dormitorios y vinos**

**A LA VISTA EL MARTES DE 10 A 12 A. M. Y DE 2 A 7 P. M.**

## Jorge y Víctor Eyzaguirre H.

Martilleros de Hacienda.

# FERIA Vergara & Undurraga

## HOY MIERCOLES A LAS 4 P. M

como de costumbre se verificará nuestro gran remate semanal de

## Quesos y Mantequillas

para el cual tenemos gran cantidad de estos productos de las mejores marcas del país.

## 24 — Matucana — 24

RAFAEL UNDURRAGA VERGARA.

Correspondencia a casilla N.o 400.

Las prendas estarán a la vista desde dos horas antes del remate. PAGO AL CONTADO.

EL INSPECTOR.

**El Jueves 11 de Diciembre, a las 9 A. M.** el martillero señor Eyzaguirre, rematará en la **Casa de Préstamos "LA SAN FRANCISCO", calle Castro N.o 507,** las prendas no rescatadas y comprendidas entre los números 19,211 a 24,803.

Hay: alhajas con brillantes, perlas y diamantes, amoblados de comedor y dormitorio, romana, máquinas coser, relojes y cadenas, ternos, calzado, vestidos.

**El Jueves 11 de Diciembre ,a las 10 A. M.,** el martillero señor Lois, rematará en la **Casa de Préstamos "LA CHILENA", calle Castro número 506,** las prendas no rescatadas y comprendidas entre los números 51,934 a 55,976 y 36,826 a 39,974.

Hay: ternos, vestidos, calzado, joyas, máquinas de coser, relojes y cadenas, cortes casimir, bicicletas, alfombras, amoblados, máquinas de escribir, etc.

**El Jueves 11 de Diciembre, a las 2 P. M.,** el martillero señor Villegas, rematará en la **Casa de Préstamos "LA MARAVILLA N.o 2", calle San Diego N.o 1398,** las prendas no rescatadas y comprendidas entre los números 1,514 a 6,691.

Hay: cortes casimir, géneros, relojes y cadenas, servicio plaqué, alhajas con brillantes, ponchos, rebozos, sillas.

**El Jueves 11 de Diciembre, a las 3 P. M.,** el martillero señor Lois, rematará en la **Casa de Préstamos "LA LUNA", calle San Diego número 1206,** las prendas no rescatadas y comprendidas entre los números 6,263 a 7,283 y 73,041 a 73,665.

Hay: cortes casimir, ternos, vestidos, calzado, máquinas coser, catres, ropa interior y de cama, bicicletas, ponchos, mantas, rebozos, victrolas, etc.

**El Jueves 11 de Diciembre, a las 4 P. M.,** el martillero señor Wittig, rematará en la **Casa de Préstamos "LA MAGALLANES", Av. Matta N.o 1004,** las prendas no rescatadas y comprendidas entre los números 17,915 a 23,268.

Hay: máquinas coser, alhajas con brillantes, diamantes, perlas, relojes y cadenas, victrolas, catres, amoblados, sillas Viena, resortes carretela, etc.

Las prendas estarán a la vista des dos horas antes del remate.

PAGO AL CONTADO.

EL INSPECTOR.

# "EL TATTERSALL"

En la **FERIA** que se efectuará

## HOY Miércoles 10 de Diciembre

entre otros lotes se rematarán:

**NOVILLOS GORDOS** llegados de Puerto Saavedra y Quinta.

**BUEYES GORDOS,** llegados de San Fernando y Requínoa.

**VACAS GORDAS** llegadas de Maipú y Chillán.

**CABALLARES** de montura de patrón, de servicio y arado, llegados de Llay - Llay, Colina y otras procedencias.

**EL GERENTE.**

# RIVAS Y CALVO

## Gran Remate del Menaje de Casa

DE LA SUCESION DE DON JOAQUIN RODRIGUEZ BRAVO

## 1372 — Huérfanos — 1372

## El Jueves 11 de 10.30 a 12

Y DE 2.30 ADELANTE

—— HAY ——

**SALON.** — Gran amoblado de nogal francés importado, tapizado en seda compuesto de un sofá, 2 sillones, 2 banquetas y 6 sillas, **linda vitrina de caoba incrustada en bronce** forma Bombé importada; mesa de centro dorada estilo Luis XI. **Espléndidos espejos con luna biselada, marco laque y oro, Cortinajes de seda, columnas de onix con bronce,** lámparas, estatuas de mármol y Biscuit. Magníficas lámparas de cristal Baccarat, de 4 luces, alfombra de tripe cortado, estores de encajes, etc.

**SALON II.—Piano Ibach Sohorr** lindo amoblado de nogal francés, estilo Luis XVI tapizado en seda rosa, compuesto de un sofá, 2 sillones y 6 sillas, cortinajes de seda rosa igual al amoblado, magnífica vitrina de caoba con bronces, mesita para música con marquetería, cojines de seda, **lindos espejos con marcos laque y oro lunas biseladas.**

**SALA.**—Juego de muebles forrados en seda celeste, compuesto de un sofá, 2 sillones y 2 sillas, linda mesita de laca japonesa, sillas, centro, lámpara de pantalla, mesas de metal, alfombra, grabados; etc.

**ESCRITORIO.**—Amoblado forrado en felpa labrada con un sofá, 2 sillones, cortinas de felpa, caja de fondos Bues, alfombra de tripe cortado, escritorio de roble americano, estantes para libros, reloj de mesa, mol con figura de bronce, cuadros en relieve, figuras de bronce, biblioteca. de obras Cicerón, Gibbon, Gaume, Lamennais; Du Camps; obras completas de Andrés Bello, Lamartine, Delvincourt, Barros Arana, Vicuña Mackenna, Tapia Bilbao, Lira y varios autores nacionales y extranjeros, boletines, leyes y decretos, etc.

**COMEDOR.**—Gran amoblado de nogal compuesto de aparador con espejo y vitrinas laterales, 2 trinches, mesa de extensión y 20 sillas **forradase en marroquí granate,** juego de muebles forrados en marroquí con un sofá y 2 sillones, espejo marco de nogal con luna biselada, 4 grandes cortinajes de terciopelo de Génova lacre, gran carpeta felpa granate de 6 metros, gran mantel de hilo con 24 servilletas, finamente deshilado, alfombra de centro granate, lámpara de bronce 6 velas, estatua de bronce con luz, estor de encajes, juego de jardín con espejo y candelabros de plaqué Reed y Barton, juego de reloj y candelabros de plaqué, juego para helados de cristal de Bohemia con 6 dorados centros, paneras, alcuzas y platillos de plaqué, **cuchillería de plata Christofle,** cristalería San Luis para 24 personas, botellas para licores, cristal Baccarat, servicio de porcelana floreado para 24 personas y vajilla porcelanas para crema y para té, galleteras, frutera y platos de cristal.

**HALL.—Autopiano americano con rollos escojidos,** juegos de muebles forrados en cuero compuestos de un sofá y 2 sillones, Otomana forrado en felpa, juego de muebles de nogal con cuero repujado y sillas de Viena con junco con sofá, sillones y sillas, original lámpara de cristal grana con velas, variedad en jardineras de porcelana con y sin pedestal, cortinas, lindo paragüero con espejo y jardinera, plafonier de bronce 6 luces, cortinajes, grabados, etc.

**DORMITORIO.**—Amoblado de nogal compuesto de 2 roperos con espejo, peinador, cómoda y velador, catre de bronce cuadrado, colchón de mohadas, cortinas de fellpa.

**VARIOS.**—Aparador antiguo de jacarandá con espejo, estante para libros, mesa escritorio muebles mouquet, mesas fijas de comedor, cuadros, calentador. veladores, guardarropa, catres de niño, **cocina a gas bón importada,** estante de fierro con carnicera, **mesa de mármol con pié de fierro,** cocinita a gas perchas, plantas, reloj de pared, lámparas latón y una infinidad objetos de casa.

En la mañana se rematarán los varios Biblioteca y Dormitorio en la tarde hall, salones, comedor y escritorio.

A la vista hoy Miércoles de 2 a 7 1|2 P. M. y Jueves de 9.30 adelante.

**CARLOS RIVAS VICUÑA** — **MAURO CALVO MACKENNA**
Martillero de Hacienda.

# "EL TATTERSALL"

## VIERNES 12 DE DICIEMBRE

En la FERIA que se efectuará el se rematarán los productos de los siguientes CRIADEROS

**DEL CRIADERO SAN JOSE DE ACONCAGUA, DEL SEÑOR BELISARIO ESPINOLA**

18 POTRONES Y POTRANCAS PERCHERONAS de 3 años, sobresalientes.

**DEL CRIADERO CONCHALI DE LOS SRES. AGUIRRE LUCO HERMANOS**

15 CARNEROS HAMPSHIRE DOWN, finos de 2 años y
16 CARNEROS finos Hampshire Down de 6 meses.

**DEL CRIADERO SAN JUAN DE CHENA, DEL SR. GREGORIO AMUNATEGUI**

3 TOROS HOLANDESES, finos por cruzamiento, hijos de padre importado y en estado de servicio.

**DEL CRIADERO LOS ANDES, DE DON FELIPE ESPINOLA**

POTRANCAS PERCHERONAS.
YEGUAS DE MONTURA, chilenas y mestizas de percherón.
POTRANCAS Y POTRONES CHILENOS, y
UNA PAREJA DE YEGUAS HACKNEY finas, diestras de coche.

**DE OTRAS PROCEDENCIAS:**

VACUNOS GORDOS y para engorda, y
CABALLARES de servicio de patrón, para tiro y arado.

**EL GERENTE.**

# REMATE

Por acuerdo de los herederos de doña Mercedes Valdivieso Cruzat y ante el Juez partidor don Emilio Valdivieso V. y en su estudio, Huérfanos N.o 948, se rematará el 12 de Diciembre próximo, a las 4 P. M., la magnífica propiedad de renta, situada en la calle de Catedral esquina de San Martín, signada con los números 1485-1497 por la primera, y por los números 509, 511, 527 y 529 de la segunda, por el bajo mínimum de

## $ 300.000.00

El precio se pagará con $ 100,000 al contado, $ 100,000 a seis meses y el resto a un año, con interés del 8 o|o al año. El comprador queda facultado para contraer una deuda hipotecaria a largo plazo, debiendo entregar el producto líquido a la sucesión.

Títulos y bases del remate en el estudio del partidor.

# REMATARE

HOY Miércoles 10 de Diciembre, a las 4 P. M., en mi oficina ante el Notario señor Errázuriz Tagle, la extensa propiedad de dos pisos (habitación y renta)

**DIECIOCHO 551 Y 567**

por el **MINIMUM** de

**$ 165,000**

Tratar de 11 a 12 y de 3 a 4.

NICASIO GREEK CROSS

AGUSTINAS 1148, Of. B.