



Baron Jacquin and the Schön Brun Gardens.
(3. Garside traces origin and history devel-
opment of the gardens under the Jacquin up
to 1800 and their connections with South
African botany.).

See-- Journal of South African Botany, July
1942 (pp. 201, 224).





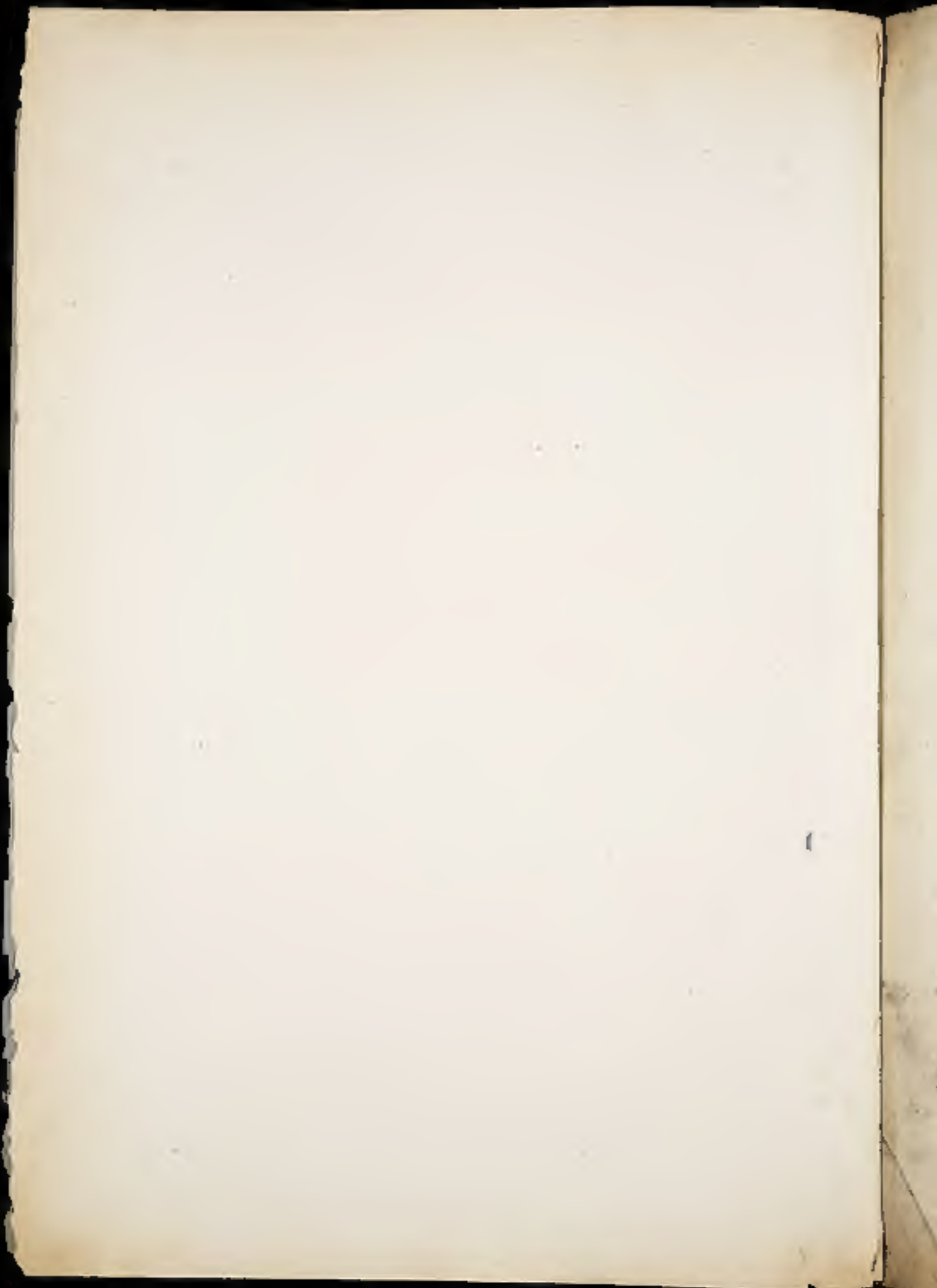

For
2015
2016
1797
1798

Handwritten notes:
Vindob. Bot. Museum
No. 1797
2-12-77

PLANTARUM RARIORUM
HORTI CÆSAREI SCHOENBRUNNENSIS
DESCRIPTIONES ET ICONES

OPERA ET SUMPTIBUS

NICOLAI JOSEPHI JACQUIN.

VOL. I

PHILIPPO VERRERIO APOD G. F. WAPPLER; LONDINI APOD A. DE J. WHITE; LEODORUM BATAVORUM APOD
S. DE J. LUCHTMANS.

1797

MAGNUS BONAERUS
GARDEN LIBRARY



AUGUSTISSIMO

FRANCISCO SECUNDO

ROMANORUM IMPERATORI;

HUNGARIAE, BOHEMIAE REGI;

ARCHIDUCI AUSTRIAE, &c. &c.

SUBMISSISSIME DICAT

AUDDITUS FIDELISSIMUS

NICOLAUS JOSEPHUS JACQUIN.



P R Æ F A T I O.

Annus post inchoatum hoc opus vertitur jam tertius et decimus. Post tantam temporis intercapedinem rem eo domum deduxi, ut possim nunc decemtas et quinquaginta tabulas, duobus voluminibus comprehensas, conjunctim in publicum proferre. Plurimas intererit plantarum, quas verius ad hoc opus pertinuisse, Iconibus meis rarioribus immixtas, successisse edidi, ita agere conatus, ut expensarum, quibus tantis succedendis par alioquin non fuisset, singulis annis rediret pars aliqua, eodem in usum deinceps impendenda; tum etiam ut ne opus hoc in nimiam increveret molem.

Sponte patet, potuisse, imo in tanto scriptorum botanicorum hodiernorum numero debuisse fieri, ut vel jam a principio novam stirpem sentirentur cum additis a me nominibus suis, colorarere, utque impressa, quae deinde ab aliis Botanicis cum aliis titulis publicatas vidimus; sed hunc casum nec tunc avertere, nec modo corrigere nisi cum ingenti damno meo potui; sed accidisse illud, opinor, rarissime. Post unum alterumve annum volumen tertium et ultimum sequetur, non minus stirpibus selectis conspicuum, quas inter Musae erunt, Citrica, Rhota, Alimosa, etiamque nova, Uti Horti botanici Vindobonensis et Flora Austriaca, sic hujus etiam operis exemplaria sola centum et sexaginta duo impressa sunt, numeris suis insignita fregula; nec plura, tabulis deletis, imprimuntur. Tandem totius Horti index in forma octavae prodibit; ubi error, si quis ante commissus fuit, emendabitur, et Synonyma recentiorum cognita adduceantur. Nam in hoc opere Synonyma illustris L'Heritier auctorumque Hispanorum novissima omisi; cum ab temporum nostrorum difficultate et commercio hinc interceptum, nullam huc usque illorum operum exemplar, primas si extiterit stirpium novarum L'Heritier tabulas, Vicinus reperire est; nec citare velui ullum nisi ab ipso me consulim. Omnis mea descriptio stirpium cultarum est; quarum etiam staturam et altitudinem iudicare oportere existimavi, ut de earundem apud nos vegetatione iudicium ferri posset. Ubi nullam fructus inclusionem feci, hanc ignoravi. Nunc horti ab origine historiam subiungo.

Anno 1753, augustissimus Franciscus, Imperator hoc nomine primus, agrum fructuosum fereque neglectum, ad occasum horti aulico Schöubrunnensi adjacentem, eandemque a pago Hitzing dirimentem, mutare decreverat in hortum proprium, tam fructibus obtineundi praecoquis, quam aliendis plantis exoticis accommodatum. In hunc finem, illustris Srieteni consilio, Adrianum Stechboren, floristam Lugduno-batacum tunc temporis celebrem, Viennam accessi jussit, quo dirigente

no terrenum mundatum est, exstructa plura calcaria fuerunt, regularibusque splendidiisque
et reliqua hinc facundia adfuerunt. Interea, dum ista agebantur obacriter, Richardus van der Scot

sporadic. Et sic intra pauca tempus hortus exsurrexit non iam ex parte spectabilis

Europam ita erat brevior et deportationis occasio frequentior magisque equanodis, tunc quod ex plu

meta disce, tam feliciter translata, ut in toto itinere perierit nulla, fatis si excipis Heliconias, a
unt exeras. Hinc facula huiusmodi transportatio botanica locum habuit amica

crassitudinis, qui plerumque in patria sua tolerant fructum. Coma enim illis truncata, relicta
men ramus primarius bipedalibus. Artusculae minores manserunt integra. Utraque sic effodiebant
tur per fossas circularis circumactas, ut globus terrae natisse amplius radicibus, quantum fieri po
lisset adhererent. Hic globus obvolvitur densa tegmine ex multiplicata Alisa foliis,
tam emabatur arsis Mibisci villacei corticibus, solum loco arissime circa globum contractis
que rote nexus. Sic nulla excidere terra poterat, Arperque per intervalla parulis terreatis, libe
roque aeri in cistis apertis expositis, pergebant vegetare. Unica sic super arbor centum et ultra
pando pendebat. Tum ut ne motus terram evolveret, radiculasque ex situ suo deturbaret, ex

imponenda mare, in Europam reditura. Massilia harum per mare mittebantur Lihurnum, neque
hinc Viennam usque gestabantur a mulis. Tertiam collectionem mense Augusto 1736. ad insula

Martinica transiit Massiliam quarta. Quam curam commisit Josepho Alex Vesuliano, qui a Ca
roto mense Martio 1737. soluit, Amstelredamum feliciter cepit, ut hincore autem per Germa

Leporis et similibus, quae adhucdam in ornamentum cedunt gazophytatio caesariano, et quorum aliquot acceptas referentur beato hinc juxta, egregio viatorum. Mense Augusto ejusdem anni ex eadem insula ad eundem Hollandiam portum sequebatur scita. Ipse cum comite Ferdinando Barceño ex Havana anno 1759. mense Januario ad Hispaniam partem Ferrel septembris deponit. Viennamque Indio reversus sum. Maxime hac abundabat variis generis animalibus. Ad A-

... huc plantarum rariorum apud externos facta, novis hospitibus di-
 ... quae anno 1780. vitigis, damnum irreparabile horti accessit. Hortulano enim ex podagra,
 ... hebdomades saepe solitas domo recessu et variis hortum insidente, plurima negligentia Agri et a
 ... Gelli et ab operariis. Sic dum ille qui majores caldaria curam gererat, ad vniuersam si-
 ... nocte catersationem, illatum plantis detrimentum ingenti et subitaneo instructo mane facto sentire
 ... fatigata, factum hoc extrema fieri frigoris et intensi coloris repentinae viciss.

... disfolia jam vicinos pedes alta foliisque ornata diametri bipedalis. Descri-
 ... nio secundo bene reguntur successor aetas, et omnium hortorum Schönbrunnensium praefectus statu-

Nunc Casar horti inflauranda cupiditate motus, primo vere ejusdem anni mihi ex mandato
 ... legum consensu proposuimus communi Carolum Haydinger, in gazophytatio mineralogico Casar-
 ... Nam rationem autumque decolebatur, quo mox succubabat ille eruditum circum-
 ... ram totum globum. Coactum amulum, quae futuram novit litterarum publici propu-
 ... Nam in Francisco Josephum Marter, in collegio Theresiano Vindobonensi naturalium de-
 ... centem, societatis peregrinantium directorem designavit, quo audito, egregius Haydin-
 ... ger statim iter declinavit. Opimum deinde pictorem N. a Moll alterumque hortulansum socium
 ... Schönbrunnensem Franciscum Brädemeyer adiunxit. Sic dum hac res ad illustri viro ag-

serio, vringus tractabatur cum Bolis, navis Indica profecto, Vienna tunc morante, cumque
lis, tere annis incassum consumptus fuit. Felices omnes mense Februario anni 1783. ad
Tergeste Viennam fuerunt plures ciste, arboribus varissimis feminibusque onustae, quas Illust
propria vias in Europam reditus tradiderat, transvehendas ad Casarem. Ferre omnes ar

scopum. Itaque tandem sub finem mensis Aprilis ejusdem anni Vienna discesserunt, et soluta
ex Porta Graecia (Mare de Grice) anchora, Philadelphiam Septembri advenerunt

Cum sint ad directores provincias, nec amato ad eandem, nec eadem tempore,

Boos per mare et directores Marter missi in Carolinam australem fuerunt ad hujus me

Schloss, qui Philadelphiam sub finem Novembris 1783. relicta per Virginiam Carolinamque
Septentrionalem iter terra instituit. circa medium Januarii 1784. urbem Charlest
Ex hac Martii sequentis principis per mare directus cum hortulano Boos se contulit

et ex Carolina in Praesidium etiam celeberrimus Schloss comes fuit Proxim

recessus. Hortulanus Boos, ante mensum Martii
as collectas pinatas secum in Carolinam Novem

pretatum silpibus carolinensibus thesaurum vegetabilem fann Septembris 1785. i
ducit Interca pictor a Noell Octobri 1784. et Medicus Senpice Martio 1785. ex se
si sunt. Director, cum solus, in insulam San Domingo ii

Propterea Casar hortulanum Bredemeyer modo rediorem, alterumque novum hortulanum Ja
sephum Schlicht, jussu pergere ad Antillas, ut directores Marter sese jungerent. Sub finem a

fluit. Nihil autem hoc de directore inaudientes Augustio navigavit ad urbem Promontorii G
(Cap Francus in San Domingo, quo sex ante hebdomadas ja

rio 1785. anna tunc socio suo Schlicht iterum ad hanc insulam reverti directus jussu, atque hunc tenuit
ad portum La Groyra, cuius dicit itinere ab urbe Caracas distantem, quem Martio intigerunt

sub finem Septembris 1785. advenit, plantas exoticas rarioras plures adferens. Tandem memoratis
duo hortulani, postquam in interiores Paria regiones ad distantiam centum et ultra milliarum ab

urbis Curacas et ad vicinum fluminis Orinoco usque exarcessit, anno 1887 ex La Guyra profectus, in insulam Curay =

om. spectabu =

Epum hortulam Boas Cesar memor Riripum ad illustri Co

Ingeni erat firpidum 3

fere om.

Iam serpes = alteroque non hic fuit 097 1

Servata tivarã. Franciscus Dissinger vestra harte m, ortum palatũ fuit in quo pometa sunt ras = ificus illud frigidarium fornicatum pro citra multaque aurea fo = sorte Europæorum maximum, =

metri modo, sed etiam adeo
 rectrogra stantia. In hunc f.
 et van der Schot, defuncti Richardi f.
 et octi fuerunt hortulani linguere notem et post annum re infecta ex Hispania

in opere imperfecta, si ut hinc dicitur edidissent, plurimarum enim stirpium si
 plurimarum stirpium autographi non inveniebantur, quarum soli numeri stabant si

Postquam 1792. Imperator Leopoldus et viris excessit Augustissimus Fran.

non tibi se fore, existimo, si hic illorum etiam stirpium meminero, quorum ut

non tibi se fore, existimo, si hic illorum etiam stirpium meminero, quorum ut

[Faded handwritten text, mostly illegible]

*Et, quocumq; sola tracto, qui fibi faciat, quos celum dirigique pra
e fit. Sic huc rex nunc spatio procedit. Sculptores omnino multos hucus, quos inter ex
et Ignatius Albrecht.*

*Morte huiusmodi finem imperatoris, non possum non redire ad iudicem iustitiam ab illustri
e autem omnem subfurgio, lingua scriptum gallica, nihilque mutatu
p nunc unquam huiusmodi numerum transmissurum. Nomen botaniceum, parenthesi
circulis inclusum, ex conjectura mea est, nullum enim auctor iudicis addidit*

ayant en est petit. Il n'est ni un peu point ni
n'est coupé. Il en est de même pour la forme.

tre ans. On peut se

et la se

polissades, et des planches. Il se

est une ressource po
se mange en bouillie, grillée ou beurrée. Le fruit vient
tre vingt et cent livres. Il vient de la côte de Malabar

4. **FRANCOISE** *Sara* (*Agathophyllum* Joff). C'est une épice de Madagascar sur
te, et rapporte sans beaucoup de

4. **Canneliers** (*Laurus Cinnamomum*). Celui de Ceylan est avec raison le seul, qui soit en

est utile en médecine et a bien des propriétés.

- 3. **Carambolliers (Schorho).** Les Carambolliers aigres et doux de la cille
 pitieux et rafraichissent. Ceu du Carambollier doux est delieieux
- 4. **Il est unisseu.** Ses fruits de couleur violette et de la grosseur d'une pomme
 on en fait un excellent Syrop, qui est très rafraichissu
- 4. **Il vient grand, et est toujours verd.** Il est unisseu. Ses fruit est une mure verte, longue d'en
 viron de quatre pouces. Cet arbre vient fa
- 4. **Il n'a pas encore cherché à se multiplier.** Il est unisseu, et fleurit annuell
- 4. **Il vient sans difficulté, et multiplie facilement.** D'une touffe on en peut faire cent autres
- 4. **Bass de Chino ou faux Bule (Lamonia trifolium).** Cest un fort bel arbre
 Il croit et multiplie fort vite. On peut en faire de superbes charnelles, étant susseps
 odeur suave. Il vient de bouture et de granaet. Les graines sont petites et rouges.
- 4. **Izora (Izora coccinea).** L Izora est un arbuste de la mer du Sud, donnant une fleur rouge et un
 parfum
- 4. **Noyers de Bancoul (Alcarites Juss).** Cet arbre vient de Bancoul, et rapporte
 est composé de toutes fleurs mâles, et un autre de toutes fleurs femelle
- 4. **Les fleurs**
- 4. **Avacayer (Laurus Persea).** Cet arbre est originaire d'Amérique, et été longtemp avant de
 forme d'une grosse paire. Naturellem il vient vite, fort grand, et rapporte beaucoup
 Celui apprill grosse espèce donne un fruit delieieux. Cet arbre vient de la Chine

3. *Yobampy*. C'est une espèce de grossulier de la Louis. au feu de press.

Il se multiplie aisément. Son fruit est fort bon.

4. *Palindas* ou *Alusandiers sauvages des Isles Philippines*. Il est comme les autres à sexe simple.

Il se multiplie aisément. Son fruit est fort bon.

Il se multiplie aisément. Son fruit est fort bon.

Il se multiplie aisément. Son fruit est fort bon.

Il se multiplie aisément. Son fruit est fort bon.

Il se multiplie aisément. Son fruit est fort bon.

Il se multiplie aisément. Son fruit est fort bon.

Il se multiplie aisément. Son fruit est fort bon.

Il se multiplie aisément. Son fruit est fort bon.

Il se multiplie aisément. Son fruit est fort bon.

Il se multiplie aisément. Son fruit est fort bon.

Il se multiplie aisément. Son fruit est fort bon.

Il se multiplie aisément. Son fruit est fort bon.

Il se multiplie aisément. Son fruit est fort bon.

Il se multiplie aisément. Son fruit est fort bon.

Il se multiplie aisément. Son fruit est fort bon.

Il se multiplie aisément. Son fruit est fort bon.

Il se multiplie aisément. Son fruit est fort bon.

Il se multiplie aisément. Son fruit est fort bon.

Il se multiplie aisément. Son fruit est fort bon.

Il se multiplie aisément. Son fruit est fort bon.

Il se multiplie aisément. Son fruit est fort bon.

Il se multiplie aisément. Son fruit est fort bon.

Il se multiplie aisément. Son fruit est fort bon.

Il se multiplie aisément. Son fruit est fort bon.

Il se multiplie aisément. Son fruit est fort bon.

Il se multiplie aisément. Son fruit est fort bon.

Il se multiplie aisément. Son fruit est fort bon.

Il se multiplie aisément. Son fruit est fort bon.

Il se multiplie aisément. Son fruit est fort bon.

Il se multiplie aisément. Son fruit est fort bon.

Il se multiplie aisément. Son fruit est fort bon.

Il se multiplie aisément. Son fruit est fort bon.

Il se multiplie aisément. Son fruit est fort bon.

Il se multiplie aisément. Son fruit est fort bon.

Il se multiplie aisément. Son fruit est fort bon.

Il se multiplie aisément. Son fruit est fort bon.

Il se multiplie aisément. Son fruit est fort bon.

Il se multiplie aisément. Son fruit est fort bon.

Il se multiplie aisément. Son fruit est fort bon.

Il se multiplie aisément. Son fruit est fort bon.

Il se multiplie aisément. Son fruit est fort bon.

Il se multiplie aisément. Son fruit est fort bon.

Il se multiplie aisément. Son fruit est fort bon.

Il se multiplie aisément. Son fruit est fort bon.

Il se multiplie aisément. Son fruit est fort bon.

Il se multiplie aisément. Son fruit est fort bon.

Il se multiplie aisément. Son fruit est fort bon.

Il se multiplie aisément. Son fruit est fort bon.

Il se multiplie aisément. Son fruit est fort bon.

Il se multiplie aisément. Son fruit est fort bon.

Il se multiplie aisément. Son fruit est fort bon.

Il se multiplie aisément. Son fruit est fort bon.

Il se multiplie aisément. Son fruit est fort bon. Quand ils

1. *Cero*, ou *Arbre de sel de Madagascar*. C'est une espèce de pa

Il se multiplie aisément. Son fruit est fort bon.

2. *Arequiers (Arcaea Catechu)*. Cette espèce de palmier vient haut de plus de trente pieds,

fort droit, n'ayant ni branches ni feuilles qu'au sommet, ce qui lui fait une belle couronne,

au dessous de laquelle son fruit vient en grappe. C'est une espèce de noix, que les Indiens

mangent avec du bœuf. Il réussit à merveille.

3. *Cereons de l'Isle de Cumbon*, une des Isles Moluques. La feuille en est double.

- Le citron est robuste et a une odeur agréable. L'arbre est d'un...
- 3 Cocotiers (Cocos nucifera). Les premiers Cocos ont été icy vingt ans sans rapporter. A présent ils rapportent à cinq ou six ans. Tous ces auteurs parlent de ce palmier utile et riche.
- 4 Cocoyers (Theobroma Cacao, à fruits rouges. Nous avons aussi celui à fruits blancs. M. Ponce a été l'un et l'autre de ces arbres.
- 5 D... r Phana... palmier... Les fruits, qu'il donne dans l'Inde, ne sont ni si beaux, ni si gros, ni si doux que ceux qui nous viennent de Malabar.
- 6 L... ces arbres... La tige en est fort grosse, tendre et fort douce.
- 7 L... de... La tige en est... Les fruits...
- 8 L... de... Les fruits...
- 9 L... de... Les fruits...
- 10 L... de... Les fruits...
- 11 L... de... Les fruits...
- 12 L... de... Les fruits...
- 13 L... de... Les fruits...
- 14 L... de... Les fruits...
- 15 L... de... Les fruits...
- 16 L... de... Les fruits...
- 17 L... de... Les fruits...
- 18 L... de... Les fruits...
- 19 L... de... Les fruits...
- 20 L... de... Les fruits...
- 21 L... de... Les fruits...
- 22 L... de... Les fruits...
- 23 L... de... Les fruits...
- 24 L... de... Les fruits...
- 25 L... de... Les fruits...
- 26 L... de... Les fruits...
- 27 L... de... Les fruits...
- 28 L... de... Les fruits...
- 29 L... de... Les fruits...
- 30 L... de... Les fruits...
- 31 L... de... Les fruits...
- 32 L... de... Les fruits...
- 33 L... de... Les fruits...
- 34 L... de... Les fruits...
- 35 L... de... Les fruits...
- 36 L... de... Les fruits...
- 37 L... de... Les fruits...
- 38 L... de... Les fruits...
- 39 L... de... Les fruits...
- 40 L... de... Les fruits...
- 41 L... de... Les fruits...
- 42 L... de... Les fruits...
- 43 L... de... Les fruits...
- 44 L... de... Les fruits...
- 45 L... de... Les fruits...
- 46 L... de... Les fruits...
- 47 L... de... Les fruits...
- 48 L... de... Les fruits...
- 49 L... de... Les fruits...
- 50 L... de... Les fruits...
- 51 L... de... Les fruits...
- 52 L... de... Les fruits...
- 53 L... de... Les fruits...
- 54 L... de... Les fruits...
- 55 L... de... Les fruits...
- 56 L... de... Les fruits...
- 57 L... de... Les fruits...
- 58 L... de... Les fruits...
- 59 L... de... Les fruits...
- 60 L... de... Les fruits...
- 61 L... de... Les fruits...
- 62 L... de... Les fruits...
- 63 L... de... Les fruits...
- 64 L... de... Les fruits...
- 65 L... de... Les fruits...
- 66 L... de... Les fruits...
- 67 L... de... Les fruits...
- 68 L... de... Les fruits...
- 69 L... de... Les fruits...
- 70 L... de... Les fruits...
- 71 L... de... Les fruits...
- 72 L... de... Les fruits...
- 73 L... de... Les fruits...
- 74 L... de... Les fruits...
- 75 L... de... Les fruits...
- 76 L... de... Les fruits...
- 77 L... de... Les fruits...
- 78 L... de... Les fruits...
- 79 L... de... Les fruits...
- 80 L... de... Les fruits...
- 81 L... de... Les fruits...
- 82 L... de... Les fruits...
- 83 L... de... Les fruits...
- 84 L... de... Les fruits...
- 85 L... de... Les fruits...
- 86 L... de... Les fruits...
- 87 L... de... Les fruits...
- 88 L... de... Les fruits...
- 89 L... de... Les fruits...
- 90 L... de... Les fruits...
- 91 L... de... Les fruits...
- 92 L... de... Les fruits...
- 93 L... de... Les fruits...
- 94 L... de... Les fruits...
- 95 L... de... Les fruits...
- 96 L... de... Les fruits...
- 97 L... de... Les fruits...
- 98 L... de... Les fruits...
- 99 L... de... Les fruits...
- 100 L... de... Les fruits...

floris depuis près de trente ans, ne commence qu'à s'y naturaliser, et ne rapporte que depuis peu.

3. *Roucouyers* (*Bixa orellana*). Si jamais l'isle de France est obligée de faire un objet de roucou, elle le pourra très aisément, le roucou venant par tout et sans difficulté, et donnant sa graine au bout d'un an.
4. *Vangoffarsars* ou *Oranges madoisines*. Ce superbe arbre de Madagascar ressemble à un oranger, donne un fruit d'un jaune rouge et de la forme d'une orange, qui est excellent, et gros comme une belle pomme d'api. Cet arbre avec ses fruits forme un très beau spectacle.
10. *Boutures de Catacaambre*. C'est une espèce d'*atufaria* du Bengale, introduite icy depuis peu. Les Indiens en mêlent la feuille avec celle du betel pour macher la noix de l'arequier.

ALPINA SPIRALIS.

Alpina caule spirali, spica ovata.

Paco Castanga clava rubente major. *Flam. rar. vol. 3. tab. 31.*

Caudex basi bulbiformis, foliosis: fibra crassis albisque: ramisque radicat. & par-
 tu alicuius si distentur ad unum quatuorve pedum ab uterum in duo erect. mox parum
 ter adurgentes teretes calamo duplo crassiora plus quam unum. tot quanta foliorum
 vaginis pro se circumdantibus vestit. Inter axillis glabra, utraque ovata. & illa omnino ad unum
 spicæ caulis extremum locatum: luteoque albentis elongate elliptica, subcuspidata, un-
 gerima coriacea, tunda ante vernam: hinc illius peristoma, sempervivens. Petiolus
 & alius vaginatus infra vaginæ imbem ortus. Vagina fibra, apice usque pilos adpressos
 & ad internodium tantum conspicuos emittens: vixit post festum de apice ter uiginti. Spica
 terminalis subsessilis, erecta tuberosa bursis in squamis compacte muricatis,
 subrotundis, integerrimis, tubæ cum margine pallidiori. Flores rubri, inodori, solita-
 riæ, squamis duplo longiores, ad basin duabus ovaricibus tubentibus stipati. Anthe æ qua-
 re. Pistillum album.

Cat. Perianthium monophyllum, superum, tripartitum, erectum, laciniis semiovatis

Cov. Petal. 4. oblonga, ovata. 1. a, valde ovata, erecta, mucosæ simplici, aequa-
 lia, dorsali duplicatè paulo latioriNectarium distichum: lacinum alterum petalo distichè oppositum eodemque longe
 alterum dorsali subsertum breviusStyl. filamentum nudum. Antheræ duæ, oblongæ erectæ, aduaxæ nectroo patenti
 tubulo insertæPist. Germen inferum, triquetrum. Stylus capillaris, erectus, inter antheras decur-
 rens. Stigma infundibuliforme

Crescit ad Caracas & circum in insula Sancti Martini: ubi rivos & sylvas hu-
 midas a Caribæis dicitur arari. Flore ut vulgè dicitur mensè Junii in loco natali autem
 quædam: id major est. Fructum Plumbeus dicit sub-aurum, candidum, in terra hinc
 lamen: dicitur seminisque lectum subrotundis nigris intraque pulpam quandam can-
 didam & vermiculata immersis. An vig. bacca? In tabula sicutur caules abicili cum
 c. nec. Caulis florens pars superior. Germen cum perianthio. Petalum laterale, dor-
 sale. Nectarium solitum petalo dorsali oppositum, alterum antheras gerens.

OLEA UNDELLATA.

Olea foliis ellipticis, undatis, petiolis viridibus. *Atl. bot. col. 1. pag. 15.*Sideroxylum fons oblongis, integris. *Burm. afr. pag. 233. tab. 31. fig. 1.*

Folia glabra. Arbuscula decumbens. Ram. juniores foliosis glabris, adultiores cu-
 scutatis unia oblongis didymisque exasperatis. Folia opposita brevia peristoma, in-
 teolata utrinque mucronata undulata: tunda coriacea patentiura, a tribus ad quatuor



JUSTICIA LITHOSPERMI FOLIA

Justicia herbacea, erecta, villosula, foliis lanceolatis, floribus verticillatis; caule hexagono.

Annua plantae, tres pedes alta, terrena, sativa. Radix caesa, ferdide arida. Caulis quadratus, in terciae foliis, terciae sicut supra radice junctus, usque ad apicem. Rami terciae, usque ad apicem, usque ad apicem, usque ad apicem. Folia opposita, breviter petiolata, lanceolata, acuta, utrinque acuminata, utrinque serrulata, utrinque villosula. Inflorescentia terminalis, verticillata, pedunculata. Calycis lobis lanceolatis, acuminatis, utrinque serrulatis. Corollae lobis lanceolatis, acuminatis, utrinque serrulatis. Antheris breviter pedunculatis. Ovario breviter pedunculato, ovulis pluribus. Fructu capsula hexagona, compressa, rugata, utrinque serrulata.

Ca. Pericarpium pentagonum, perispermum, hexagonum, utrinque serrulatum, utrinque serrulatum.

Fr. Capsula hexagona, compressa, rugata, utrinque serrulata, utrinque serrulata.

Sem. Capsula hexagona, compressa, rugata, utrinque serrulata, utrinque serrulata.

Fr. Capsula hexagona, compressa, rugata, utrinque serrulata, utrinque serrulata.

Fr. Capsula hexagona, compressa, rugata, utrinque serrulata, utrinque serrulata.



JUSTICIA SOLVAGINA

Justicia quadrata, perispermum, foliis lanceolatis, acuminatis.

Quinto aetatis anno nunc sesquipedalis, caulis frutescens & inferne lignosus ac fuscescens. Cotyledones minuae & subrotundae. Supra has caulis, folia frondosa in summitate perispermum, utrinque serrulata, utrinque serrulata, utrinque serrulata. Caulis gracilior, villosus, erectus & deum ad folia producit, ut haec tunc evadant alterna & distantia, modo canosus, modo ramoso omni deslitutus. Folia sunt lanceolata, utrinque acuminata, serrulata, petiolata, alterna, rugosula, scaberrimula, utrinque hirsuta. Inflorescentia terminalis, verticillata, pedunculata. Calycis lobis lanceolatis, acuminatis, utrinque serrulatis. Corollae lobis lanceolatis, acuminatis, utrinque serrulatis. Antheris breviter pedunculatis. Ovario breviter pedunculato, ovulis pluribus. Fructu capsula hexagona, compressa, rugata, utrinque serrulata, utrinque serrulata.

gum, semibifidum & erectum, labium inferius profunde trilobum & patentissimum, laciniis lateralibus oblongis & emarginatis, media obverse cordata. Filamenta duo, alba extra faucem porrecta. Antheræ oblongæ, albae. Scabuta subovata, rugosa, minuta.

Ex patria agnata floret in caldario ab Augusto ad hunc usque. In tabula videntur caulis pars superior, pars pedunculi aucti, flos aucti.

6.

SALVIA ARGENTEA.

Salvia foliis oblongis, dentato-angulatis, lanatis, verticillis ternis sterilibus; bracteis concavis. *Leont. p. 72. pag. 72.*

Scabra scabra, folio argenteo subrotundo. *Boerh. lignif. 1. pag. 163.*

Autopsia tota argentea cretica lanuginosa. *Capp. rarâ.*

Tota graveolens. Radix modo tantum biennis, modo per plures annos perflans, caulem per se non teretissimum modo angustissimum modo aperte tetragonum, erectum, viscosum, inferne lanuginosum, superne viliosum. Folia opposita, amplexicaucula, oblonga, acuta, dentato-incisa, rugosa, viscida, utrinque lanuginosa, patentissima inferiora longiora novemuncialis & folia duas uncias lata, insima saepe breviter petiolata. Racemi verticillati, erecti, superne steriles. Bracteæ ad verticillos sexifloras cordate acutae, concavae, villosae viridae. Flores magis suberecti sic fecundi ut circumdatis verticillis referant. Calyx campanulatus, compressus, striatus, viscidus, viridis, obfusus dense villis capitatis, bilobatus, lobu superioris denticulis tribus acutis cum medio brevissimo, inferioris bini lacinus ovatis, acutis. Corolla alba. Tubus brevis. Fauces antice in gibbum protuberans. Galea longa, falcata, emarginata, compressissima, foris pilis rubris hirta. Labii inferioris lacina media lacata, levissimè flavescens; laterales oblongae, reflexae & obliquae. Antheræ flavae. Stigma violaceum. Semina subrotunda, nitida, fusca.

Crescit in Creta. Apud nos hiemem agit in frigidario, æstatem sub dio, caudicem & lanuginem pativam valdeperere exuens, flores Mayo & Junio. Simulatur in tabula caulis pars superior & folium radicale minus.

7

SALVIA BICOLOR.

Salvia foliis rugosis, villosis inferioribus oblongis, superioribus ovatis, dentato-angulatis, racemis verticillatis.

Odor paucus. Ex radice perenni caulis unus alterve annuam egreditur herbaceus, tetragonus, calanum & ultra crassus, bipedalis, albis densisque villis oblitus, qui superiora minus breviora, non saepe exadunt quoniam non longe in hunc usque caule ad hancatem dumtaxat conspicui sunt. Folia sunt opposita, oblonga, acuta, rugosa, dentato-ferrata, utrinque magis minusve villosa, facie quandoque glabra inferiora petiolis biuncialibus villosisque suffulta, & ad omni multilobata suberectaque, ipsa sine petiolo quadriuncialis, superiora amplexicaucula, nec lobata. Racemus terminalis, verticillatus, viscidus, semipedalis, erectus. Bracteæ ad verticillos cordatae, acuminatae, integerrime villosulae, reflexae, viridae. Pedunculi utrinque tres, villosuli, purpurascens, patuli. Floræ nigrae hinc unipedales. Calyx striatus, strobili corollae purpureae dentis campanulati cum medio bini, & patuli hinc superioris ut denticulos terminat.

tres mucronatos brevisque, quorum intermedium perpubescentius est. Labium inferius induratum, dentes mucronatos longos dupletur. Corollae aliter plus quam duplo longiora, lobus brevis albet. Gales salubris obtusa emarginata connatae, ex caruleo violaceus est. Labium inferius femuridi lacinae laterales sunt lanceolatae acutae, planae, antromum in densa & galea connatae, intermedia subrotunda, truncata, connata, alba, sed brevis superius suscitatis. Filamenta albae. Stylus etiam inferne, sed superius una cum signate violaceus.

Crescit in Oriente, floret apud nos a Mayo ad Junium sub dio, hiemem agens in tepidario. Siliuntur in tabula pars superior coelis florens & folium inferius.

8

SALVIA RUNCINATA.

Salvia scabra, folus mucronato pinnatifidis densius. Auribus spicatis verticalibus. *Lin.*
Sp. pag. 72

Tota balsamica odorata. Radix ramosa, fusca. Caulis ramosus, tetragonus villosus, erectus, calamus crassus, una cum racemis sesquipedalis. Folia opposita inferiora breviter petiolata, ter equa sessilia, pinnatifida obtusa dentata, rugosa scabra hirsuta rigida patentissima, lobis, utrinque saepe abbreviata. Racemi tenuiter, ex verticillis sextoris et distantibus, longi, erecti. Pedicelli breves. Bractee ovato acuminatae, hirsutae, ciliatae, virides, parvae. Calyx campanulatus, hirtus, bilobatus, viridis, lobis superioribus videntate inferioribus bidentate dentibus acuminatis rigidi. Corolla pallide carnea, calyce dimidio longior, coris pilosula & striata. Labium superius connatis, compressum. Inferius patens. Tuba una intermedia succurrunt, calycis lobis plana, utraque ubertunde obtuse reflexa parvae. Antherae aequales, exsertae ad oras hirsutae. Semina subrotunda fusca.

Crescit ad Promontorium bonae Spei. Floret sub dio cellato. Autumno in tepidario transiens radix saepe per unum adhuc alterumve annos in silis. In tabula silvatica pars coelis superior; & auctae corolla, umbellaeque clausa et exserta.

9

IRIS ODORATISSIMA.

Iris barbata, folus ensiformibus, glabris brevioribus seris multitudine petalis magnitudine omnibus aequalibus.

Tota glabra. Radix carnosa, crassa, in tubera prolifera, intus alba, foris fuscifrons & transversa striata, acria modica, hinc a caute florare lanceolato ensiformia a 4 ad decem uncias longa, sesquipedali sicut magis amplexibus. Radix alba in caputibus non florantibus ensiformia a sesquipedali ad duos pedes longa, nec tamen prioribus latiora, omnia acuta integerrima striata firma erecta multo rore glauco tercia. Caulis fere bipedalis, tercia, crassior, firmus, roseo glauco affusus in decuria tenuis hirsutus subtriflorus, cinctus simplicibusque ornatus pluribus. Spathae vagae ovatae, obtusae inflexae cum axilla, amplexantes, seriosa pellucida. Flores peraeque inflexae, speciosi nigri, valde succulentis capsula. Petala exteriora reflexa plana integerrima, raro emarginata, obverse ovata, barba densa utraque instructa, utraque utriusque pallida cum veis interne transversis et arcuatis ad barbam, interiora externisbus similia, sed emarginata barba desoluta et connatis erecta. Antherae albae. Corolla oblongum, tercia, sulcatum, viride, ad apicem femineam longius. Stigmata oblonga.

erecta, pallidius caerulea apice livido acuto & crenulato. Capsula oblonga, trifurcata, obtusa, glabra trifurcatis rivulis fusciscentis. Scapula plura difformiter quadrata, fusciscentia, recentia glabra, demum contracta & rugosa.

Patria ignorata, colitur in horto per plurimos jam annos sub die, florens Maio fructum perficiens Augusto. Simulantur tota planta florens, capsula & semen.

10.

IRIS PAVONIA

Iris asperbus folio uncatu, glabro scapo subnullo. *Lin. Syst. pag. 98. Thunb. diff. univ. 35 pag. 2 tab. Jney coll. vol. 3. pag. 8.*

Descriptio videatur locis citatis. Crescit ad Promontorium bonae Spei. Floret Januario & Februario. Tabula sistit totam plantam, florem a cerigo visum, & utraque genitalia.

11

MORAEA SERTATA

Moraea scapo tereti foliata foliis ensiformibus racemo erecto pedunculis aggregatis

Tota glabra est. Rhizis crasse fibrosa. Folia plura anguste ensiformia acuta inaequalia, disticha, erecta. Scapus teres, foliis altior, totus foliosis basi ensiformi crassus, erectus supero racemosus. Flores numerosi, leviter odorati. Pedicelli unius flori ex inaequali spatii lanceolatis acutisq; plusculis uncinatis, graciles patuli, simul omnes racemum elegantem fereque sempedalem formantes. Petala sex, distincta, obverse ovata, obtusissima cum parvo mucrone, inferne erecta demum patentissima alterna, una angustiora alba limbo violaceo purpureo, basi foetide flavescens. Pappamentum compactum in unum corpus superne liberum, erecta, petalis duplo breviora, pallide flavescens. Antherae oblongae, incumbentes flavae. Germen inferum, subrotundum, in latum Stylus capitatus longitudine latum albus. Stigmata tria filiformia, patula. Capsula ovata, truncata coracula eductis, quatuor liscis. Semen plura subrotunda. Dixi sertatam, quia racemus sertum refert.

Ante plures annos semina transmissa fuerunt sine itulo & patria. Floret apud nos in caudario Aprili. Tabula sistit totam plantam radice excepta demum capsulam & semen.

12

MORAEA ELEGANS.

Moraea scapo tereti, folio unico, uncatu-ensiformi procumbente, scapum superante, petalis omnibus eglandulosis; stigmatibus bifidis

Glabra tota. Bulbus subrotundus avellana duplo minor. Folium unicum, lineari-ensiforme acutum, fistulatum, planum, procumbens. pedale vel paulo longius. Scapus teres sempedalis erectus, penam columbulam crassus, spatii vestitus laevigato-cuspidatis, convolutis, erectis, sescentibus, ut paucis, quae florare individuis simplex & unico flore terminatus. Petala supera oblonga acuta plena, uccialis, patentissima flava omnia absque ulla fovcola nectarifera ad basin, quorum tria exteriora

paulo latiora & ut disco gerentia nuculum inidem oblongam ampliusque. Flosculi
connati in usum columnarum. Antheræ signatiæ recumbentes.

Crescit ad Promontorium bonæ Spæ. Floret Maio. Tabula exhibet totam plan-
tam & florem a tergo conspectum.

13.

GLADIOLUS ROSEOALBUS.

Gladiolus corollis infundibuliformibus, limbi laciniis æqualibus, lacie terete, foliis
anguste ensiformibus, obliquis, spathæ valvula inferiore bifida.

Bulbus subrotundus, depressus, tunica striata fusca vestitus, ævelonæ magnitudi-
ne. Folia plura disticha, anguste ensiformia acuta, integerrima, ligula nervo me-
dio utrinque protuberante, obliqua, erecta, altero margine vaginantia, longiora peda-
lis. Scapus teres, erectus, foliis brevibus velutis foliorum ad ramos longitudine. Flo-
res alterni, distichi, sessiles, plus minus tenui, in seipi extremitate flexuosa, modice di-
stantes. Spatha bivalvis, erecta fuscescens valvulis fasciculatis concavis acuminatis
interiore ad unam certam bifida. Corollæ tubus cy indricus, gracilis, erectus spa-
tha paulo longior rotundus. Ficus infundibuliformis supra tubum ad angulum obtusum in-
curvatus, colore & longitudine tubi. Lambe patentissimæ & faucis longitudine læpitiæ el-
liptice, acute, planæ, æquales, albidæ, in dorso insignite linea longitudinali rosea.
Antheræ lineares declinatae fusca extra lacem prominentes. Stigmata tridita ut
tue bifida. Tota planta est glabra.

Ex Promontorio bonæ Spæ. Floret Aprili & Maio. Tabula exhibet totam plan-
tam florentem & valvulam spathæ interiorum.

14

GLADIOLUS FRAGRANS.

Gladiolus corollis subcampanulatis, secundis, foliis ensiformibus, plicatis hirsutis spa-
thæ tribus valvulis integerrimis quibus.

Simillimus Gladiolo plicato, a quo sola spatha discrepat. Paucis hinc descriptio-
nem absolvam, ne repetam omnia. Scapus simplex vel ramifusus, fere columnæ crassus,
flexuosus, mollissimus. Spatha trivalvis, villosa, mollis, erecta, valvulis acuminatis,
apice ferrugineis & ferrugineis, extima fuscovirescente & integerrima nec tridentata. Olor flo-
rum gratissimus. Corollæ tubus violaceus, fere longitudine spathæ. Lambe incurvæ sub-
æquales, albidæ cum suffuso cereo colore.

Crescit ad Promontorium bonæ Spæ, florens apud nos Januario & Februario. Si-
mitur tota planta.

15

GLADIOLUS SAMBUICINUS.

Gladiolus corollis campanulatis foliis ensiformibus, subpluribus, villosis, scapo ramoso,
glabro, spatha bivalvi, laciniis corollæ alternis undulatis.

Bulbus subrotundus, tunica striata fusca tectus, alteri impositus. Folia radicalia
plus minus quatuor, disticha, angustissime vaginantia, erectiuscula, plerumque seorsum lon-

groza, supra vaginam oblonga, acutula, integerrima, striata, obsoletius plicata
ad lentum brevissime villosula, ad oras hirsutula, in quatuor vel sex uncias longa
angusta, glabella, purpurascens. Simile sed minus folium subicitur rumpo lesp
Sappas compressulus, glaber, erectus, rumpo auctus. Flores spicati, successive fere

villosa, viridibus, erectis, subaequalibus, mutuo amplexantibus. Corollae calva lon
alioe spathae, subcylindrica, superne subpurpurascens, ceterum alba, ...
Lambi potentissima & flexili acinax violacea, oblonga, obtusa, subquarta, fere longi
culam ovalem subpuraeque. Filamenta tria, tubum corollae superantia, purpurea
Antherae lineares, erectae, subpurae. Germen oblongum, triquetrum, glabrum. Stig
rissid acinax lineares, superne atrescentes, villosula

Credit ad Promontorium bonae Spei. Floret Februaris. Siftitur tota planta

GLADIOLUS FISTULOSUS

Gradulus spica disticha, folis teretibus, fistulosis

Totus est glaber. Bulbus subrotundus, nisi magnitudine, aliter alteri impositus,
tunica fibrosa fusca tectus. Folia plerumque quatuor, alterna, longe vaginatis, pic
ula, erecta, calami vel et duplo majore crassitie, ab usca ad sex uncias longa, inferiora
modo reliquis breviora, modo longiora, vagina terete & striata. In planta nonnulli
fere vidi sepe folium pedale. Caulis parum flexuosus, erectus, teres, penam columbicam
crassitie, vix pedalis. fere totus vaginatus, simplex, in spicam erectam & disticham ter
minatus. Flores modici, parvi, alterni, imbricati. Spatha trivalvis, mollis, appres
sa, membranacea, subpellucida, alba cum uca fusca. Valvula exterior lata, denti
culata, quadriloba vel triloba, cum mucrone medio subulato & fusco. Valvulae duae in
teriores ovato oblongae, superne dentatae, acuta terminatae. Corollae foecis emulscens,
mutu pallidioris, tubus subcylindricus, incurvatus, spatha duplo longior. Laciniae lambi
hex, anguste lanceolatae, acutulae, subaequales, potentissime cum apicibus ascendenti
bus, fere tubi longitudine, quarum tres alternae dorsum habent, superiores superiores, acute
capitatae, licet laete sint planae, & obscure sanguineae. Filamenta tria, subulata,
erecta, coeque breviora. Antherae hastatae, subincumbentes, ceruleae cum polline
purpureo. Stigmata trifida lacinae reflexae, apice latefcentes & emarginatae. In nostris
individuis spica rigidula sola usque constat spatibus sterilibus univalvibus, in quibus h
corpulculum, quod habeo pro flore spathis interioribus circumdato & abortante. In qu
ibus sicis, ex Promontorio bonae Spei allatae, flores ex tota fere spica profertur,
quale in tabula addendum est.

Credit ad Promontorium bonae Spei, apud nos florens Maya. Tabula exhibet to
tam plantam florentem, auctas valvulas spathae, & specimen secum nativum

IXIA HOLOSERRICEA

Radice saepe simplicia. Foliis lineari-ensiformibus, glabris, spatibus aristato-lanceis.
 Hae bulbiferae varietas. *Thunb. diff. num. 17*

Tota glabra. Bulbus subrotundus, depresso, nuce avellana duplo major, tunica
 arista & fuscicante tectus, alteri oppositus. Folia radicalia plura, ensiformia, acuta,
 integerrima, multinervia, altero margine longe vaginanda, interiora successive longiora,
 cetera saepe tercia, gracilia, erecta, in omnibus individualibus nostris semper simpliciflora,
 foliis longior, plus minus sesquipedalis. Flores spicati, reflexi, altera, secundaria,
 petala, modici, a duobus ad duodecim, in rhachide subsexuosa. Spatha bivalvis, lac-
 inosa, nervis latis, altero truncata cum arista brevi & unca, altera imperforata. Corolla
 lobata, aurantiaca vel flavo, semper hemisaculata. Tubus cylindricus, spatia duplo ve-
 ritate longior. Labellum subrotundum, depresso, nuce avellana duplo major, tunica
 subaristata, fuscicante tectus, alteri oppositus. Antherae oblongae, erectae, flavae. Stigmatis trifida lacuosa filiformes.

Ex Promontorio bonae Spei. Floret Februario, Martio & Aprili. In tabula 18i-
 tur tota planta ferens cum tribus varietatibus.

IXIA ERECTA

Radice saepe simplicia. Foliis lineari-ensiformibus, glabris, spatibus aristato-lanceis.
 Hae bulbiferae varietas. *Thunb. diff. num. 18, pag. 16*

Tota glabra. Bulbus subrotundus, depresso, nuce avellana duplo major, tunica
 arista & fuscicante tectus, alteri oppositus. Folia radicalia plura, ensiformia, acuta,
 integerrima, multinervia, altero margine longe vaginanda, interiora successive longiora,
 cetera saepe tercia, gracilia, erecta, in omnibus individualibus nostris semper simpliciflora,
 foliis longior, plus minus sesquipedalis. Flores spicati, reflexi, altera, secundaria,
 petala, modici, a duobus ad duodecim, in rhachide subsexuosa. Spatha bivalvis, lac-
 inosa, nervis latis, altero truncata cum arista brevi & unca, altera imperforata. Corolla
 lobata, aurantiaca vel flavo, semper hemisaculata. Tubus cylindricus, spatia duplo ve-
 ritate longior. Labellum subrotundum, depresso, nuce avellana duplo major, tunica
 subaristata, fuscicante tectus, alteri oppositus. Antherae oblongae, erectae, flavae. Stigmatis trifida lacuosa filiformes.

Ex Promontorio bonae Spei. Floret Februario, Martio & Aprili. In tabula 18i-
 tur tota planta ferens cum tribus varietatibus.

19. 20. 21. 22. & 23

IXIA MACULATA

Radice saepe simplicia. Foliis lineari-ensiformibus, glabris, spatibus aristato-lanceis.
 Hae bulbiferae varietas. *Thunb. diff. num. 19, pag. 16*

Bulbus subrotundus, tunica reticulata vellitus, alteri alteri oppositus, plus minus
 avellanae magnitudinis. Folia lineari-ensiformia, acuta, aristata, nervo medio protuber-

raute, scapo breviora. Scapus erectus, ab uno ad tres pedes altus, aut simpliciter
aut ramulato nectus. Flores spicati, alterni, numero valde varii. Spatha bivalvis, superio-
rae lobata & pinnata, concava, incerto-dentata. Tota glabra est. Numero, magnitudine
& colore floribusque in specie variat. In quibusdam ab usibus vero & regionibus varia-
ta, quae in horto floruerunt cum alio colorum intermediorum plurimis.

Ex Promontorio bonae Spei. Floret ab Aprili ad Junium.

24.

LILIA VINIATA

Lili foliis ensiformibus, scapo polydactylo; corollis saepe lineatis, nec luteis

Tota glabra. Bulbus subrotundus, depressus, tunicis striata fusca vestitus, ovali-
ana pericarpio major altera impositus. Folia orbis— angulata ensiformi acuta ante
pericarpium utrinque nervosa, erectiuscula, altero margine vaginatis, longiora pediculis
scapi tres parumper in praefatis amplexibus ad medium circa us deinde de-
clinatis, vix pedum columbinæ crassitie, sesquipodem longis. Flores spicati in scapo et
ramis plus minus decem, secundi, erecti parumper distantes, sessiles, speciosi, modo-
rum ad minus fuscicicium longi. Spatha bivalvis, fennosa, brevis, acuta, pallida cum
flore purpurea; valvula exterior latissima, inequaliter incerto-denticulata, rarius inte-
gra, interiora bidentata. Corolla campanulata, varis ornata. Tubus exten-
ditus, pericarpium— tertius longitudine pariter. Falx uncinatiformis pallide flavescens
brevis. Lacinae limbi sexpartiti conaeiformes, apice rotundatae & leviter emarginatae,
interdum plures, plures— uncinatae, nullis hyalinis, tunc ab usibus erecta & senestrata diversa.
supra faucem omnes limbi notatae duodecim lacinis flavis, quae sunt color continuatus
lucis & ascendens in sex lineis longioribus per medias lacinas & in totidem brevioribus
inter per concretos oras lacinarum. Filamenta octo, filiformia, superius tubella, caeterum
alio. Antherae octo. Antherae hinc & inde— curvatae— alio. Germina ad un-
guem non longiora pariter. Stylus— longioribus— lacinis. Stig-
mata tubella lacinae inferiores, reflexae, tubella.

Crescit ad Promontorium bonae Spei. Floret Maio & Junio.

25

PANICUM DIVARICATUM

Panicum floribus paniculatis, corollis trivalvatis.

Panicum paniculis brevibus, muticis, culmo ramuliformi, divaricatissimo, pedicellis bi-
floris, altero brevioribus. Lam. Syst. pag. 107

Ex radice ramosa caules attolluntur plures, ramulissimi, inferne erecti, transver-
ses, octopedales, calamus crassus, filitiosus & tamen per quintum jam annum persistentes
roti, hinc fruticosi, teretes, nodosi, glabri. Rami ad angulum neutum patuli, plures non
divaricati, sed tandem ob debilitatem pondusque a ramulis accedentibus aetiam horizon-
taliter reclinati, nisi vicina sustentent, sic etiam se habent caulium ipse supramulatae. Fo-
lia sunt alterna, lineari-lanceolata, acuminata, glabra, ad oras retrosum scabra, quin-
que vel septem nervis obsolete insignita, subtilissime simul lineata, potentissima, orta ex
vaginis natis vel longiore, striata & pilosula. Panicula terminalis, erecta, raris va-
riis potentissima. Flores pedicellati, mutici, obverso ovati, virides. basi ipsa curvati.
Antherae saepe. Stigmata purpurea.

Cal. Gluma uniflora, trivalvis, valvulis ovatis, acutis, concavis, striatis crectis, extima minima.

Cor. Gluma trivalvis, tota calyce inclusa, cujus longitudine. Valvula externa *e* & *e* obverse ovata, obtusa ad apicem carinata crassa, glabra vixis. Intere opponitur alvula altera *d*, subovata, obtusa, tenuis, albida, inferne introsum cucullata, superne ad oras ciliata, totam aperturam valvulae prioris claudens. Tertia valvula *f* totam internam cavitate alvulae primo occupat, eusdem cum hac figurae, seu *f* antice depressa est, *d* autem dorso, quo valvulam *e* respicit, tota margine inflexa est. In hac valvula *d* genitalia latent.

STAM. Filamenta tria, capis aria, longitudine calycis. Antherae oblongae, subdidymae. **IST** Germen oblongum. Stylis duo filiformes. Stigmata valde plumosa, longa.

PER. nullum. Glumae perispermatae.

SEM. unicum tecum.

Crescit in Jamaica. In caldario floret Mayo & Junio. In tabula siliatur ramulus florens. Dicitur aucto florae partes.

26.

PROTEA LIN.FOLIA.

Protea foliis linearibus-culatis glabris, subpetiolatis, capitulo terminali, subrotundo, petalis glabris.

Tota glabra, odore carnea, saporis amari & adstringentis. Frutex tripedalis, semperverens. Truncus teres, digitum crassus, fuscus. Rami ad distantias verticillati a tonis delapsis asperati. Folia sparsa, linearibus, infra flores valde approximata, mucronulata integerrima obtusata, apice ad hanc caudata, plana, paleata, rigida vixis, mucronata, basi veluti in petiolum angustata. Capitula florum a ramulis terminalia solitaria subrotunda sessilia, oratione pluribus ovatis parvis erectis acutisque inordinate sustulata, avellana minima. Bractea alba, perianthii monophylli vices agens, imbricatam flores in capitulum coligit. receptaculo communi elongata oblonga, ovata, acutata, erecta, hirsutissima, longis pilis educte, superne rubentes. Petala quatuor basi coherentia ad staturam bractea sine dent mucrona longa, glabra, in speciem reflexa, obtusa. Stamina, circa apicem antieram sessilium gerentia. Germen ovatum. Stylus filiformis, longus, erectus. Stigma clavatum.

Crescit ad Promontorium bonae Spei. Floret ab Aprili ad Junium. Siliuntur caulis junius flores & auctus flo.

27

PROTEA PUSCIFLORA.

Protea foliis linearibus-culatis glabris, sessilibus, capitulo terminali, subrotundo, pediculis hirsutissimis.

Tota glabra. Caulis fruticosus, teres, fuscus, digitum crassus, quadrupedalis erectus, debilis in foliorum reliquis cicatricibus scaber. Ramus ad distantias verticillati. Folia sparsa sessilia, linearibus-culata integerrima obtusata, apice caudata, coriacea, adulta subindiqua juniora recta granulata erectiuscula, plus minus mucronata, saporis ingrati & adstringentis. Florum capitula terminalia subrotunda, sessilia in foliis linearibus frondosis ramulorum sessilia, ex bracteis imbricatis composita, diametri quatuor vel quinque linearia. Perianthium commune polyphyllum, quamvis plus minus quo-

que lanceolata acuta basi angustata patentibus cernuis duplo brevioribus. Perianthium proprium quatuor aut quinque lobata quae corollae circumferentiam occupant. Intra quatuor ex basi latioribus & contraria subincanis unione ad altitudinem hujusmodi propriae corollae in ubi quadrilaterum supra medium revoluturales illius hirsuta, fusca, infra apicem gerentia adstant antheram. Germen ovatum. Stylus filiformis, erectus, longitudine corollae. Stigma oblongum, capitatum, obtusum.

Crescit ad Promontorium bonae Spei. Floret Junio & Julio. In tabula illustantur caulis florentis pars superior, & octavo loco

28.

BUDDLEA SALVIFOLIA

Buddlea foliis cordato-lanceolatis, floribus paniculatis

Buddlea foliis lanceolato-ovatis, cordatis, rugosis. *Art. bot. vol. 1. pag. 31*

Lantana salivifolia. *Linn. syst. pag. 466. Linn. mant. 1. 1. 2*

Fraxet africana, foliis conjugatis salvia angustis, floribus hirsutis. *Horn. esp. pag. 10*

Truncus sexpedalis, digitum crassus tuberosus, debilis, ramosus, teres glaber fuscus. Rami juniores tetragoni, tomentosi, incani. Folia opposita, brevissime petiolata, cordato-lanceolata, acuta, crenulata, utraque tomentosa & rugosa, facie virentia, subtus incana, longiora duas cum dimidia uncias longa. Stipulae subrotundae, crenatae, longe ultra axillam. Panícula terminalis forma elongata a duobus ad quinque uncias longa pedunculata rugosa & incana. Flores aggregati. Corollae vel brevissime pedunculatae exterioribus bracteis oppositis a basi corollae utraque lobis, quibus duobus exterioribus & majoribus extantibus floribus parti, reliqua duo interioribus accumbunt. Interiores autem flores basi corollae oppositi sunt. Corollae lobus superior est. Corollae lobus inferior omentosa tubus purpureus & unguis incanus. Filamenta duo albo arbori basi hirsuta filamenta alba sunt antheras septuaginta. Germen est infra lanceolatae filum hirsutum Stylus albus. Stigma flavet.

CAU. Perianthium inferum, campanulatum, semiquadrifidum, parvum, persistente, laciniis oblongis, ovatis, erectis, quarum sepe una latior & semibifida est.

COR. Insuper alba. Tubus erectus, albus, multo longior est tubo. Laciniae quatuor, duas tubo brevior, laciniis oblongis, obtusis, plumis, patentissimis.

STAM. Filamenta quatuor, subulata, erecta, inserta tubo superiori corollae, quo breviora. Antherae ovatae.

PIST. Germen ex ovato subrotundum. Stylus filiformis, crassus, erectus, lanuginibus brevior. Stigma clavatum, apice bifidum.

PER. Capsula subrotunda, bisocularis, bivalvis.

SEMI. plerumque ovata.

Ex Promontorio bonae Spei. Floret Julio & Augusto. Tabula illustrantur ramus florentem, aequaque pistillum & florem cum bractea sua triplicem

29.

BUDDLEA SALICIFOLIA

Buddlea foliis linearibus lanceolatis acutis panicula terminali corymbosa

Truncus sexpedalis & ultra, teres, ex fusco cinereus, pollicem crassus, erectus, debilis, ab ipso basi ramosus, nullo villo vestitus. Rami juniores tetragoni, incani. Folia sunt opposita brevissime petiolata, anguste sive lineari-lanceolata, acuta, integerrima

rima ad ora magis minusve subrevoluta fuitus rugosa & alio tomentosa supra atro-
virentia, venosa ad ornam nudum glabra ad armatum villis minutissimis adular pru-
nae tecta longiora quadricostata dimidiatimque unguem lata. Stipulae ovatae. Panicula
trichotoma, tetraunalis, acuta, densissima convexa duas resve uncinis longa divisio-
num pedunculis tetragenis nervis breviora radura quibusdam suffulta. Flores nu-
merosissimi, odorati plerumque breviora una alterave minutissima suffulta. Calyx tomen-
toso nicanus ciliatus. Corollae duas utriusque tubi & filium. Limbus albidus An-
therae flavae. Germen glabrum. Stigma luteum. Perianthium ad maturitatem non per-
venit, sed manifeste est biloculare, & videtur fore capsula

CAU. Perianthium inferum, calyculatum, cretense, tenuiquadrifidum lacinais tenuiva-
tu aristas.

Cor. monopetala. Tubus erectus calyce paulo longior. Limbus quadrifidus, longitu-
dine tubi, lacinae oblongae, obtuse planae, patentissimae.

STAM. Filamenta quatuor subulata, creta, corolla longiora. Antherae oblongae di-
dymae erectae.

PIST. Germen subrotundum. Stylus bifidus crassus, erectus, longitudine tubi corollae.
Stigma capitatum, bifidum.

PAR. subrotundum, biloculare

S. n. pilosum.

Ex Promontorio bonae Spei. Floret Julio & Augusto. In tabula videntur ramulus
floreus & aucta filis & pistillum.

30.

WALLERIA ANGULATA.

Walleria foliis obtusis, ramis ramulisque angulatis.

In insula Mauritii culta ad viginti quinque pedum altitudinem atollitur, truncus
crassis crassiter diffusens. Inde transita per. et a cascada in hortum Caesareum, hinc sep-
tempedat & est ramus crassus juvenilibus & adultis. Truncus proterum crassus, tenuis ful-
gineo erecto firmo tota glabra. Poma sunt brevissime petiolata albidula obtusa in-
tegrissima, coriacea densa crassius transversa oblongioribus rotunda, plus minus quatuor
uncias longa, duas lata, nitentia, subopposita, ternis & subquaternis. Panicula te-
nuis erecta tres quatuorve uncias longa densa. Flores in ultimis pedunculis aggregati
tubiculati, parvi corolla ex viridi patente, filamentis albidis, antheris flavis, perian-
thio viridi, ad lentem hirtulo.

CAU. Perianthium inferum, monophyllum, tubulosum, ore quadridentato, obtuso,
erecto.

Cor. monopetala tubulosa, calyce triplo longior erecta ore quadridentato, obtuso,
erecto.

STAM. Filamenta quatuor (rarissime quinque) subulata, ipsi basi corollae infixae erectae,
corollam superantia aequalia. Antherae oblongae, incumbentes.

PIST. Germen ovatum. Stylus conicus, fere longitudine corollae. Stigma simplex.

Ex India orientali. In caldario floret quotannis Majo, sed nullum adhuc florem
fertilem vidit. In abuta exhibetur ramus florens & aucta pistillum calyx & corolla
cum filamentis.

ERNODEA LITTORALIS Swartz. *prodr pag 29. linc coll bot 7 pag 136.*

Rhodia littoralis repens foliis rugulis obtusis oppositis flo.ibus singularibus Brown.

prodr pag 40.

Thynoclea humilis, foliis acutis atro-virentibus. Sloan. *hist jam 2. pag. 93. tab. 189.*
fig. 1. 2.

Locis citatis descriptio consulatur. Per tales facile propagatur.

Crescit in insulis Hawaiiæ & Javæ. In caldario floret apud nos hinc. Sicutur
humilis caulis & flos scordii.

CISSUS TUBERCULATA

Cissus foliis ternatis: foliolis sublanceolatis, glabris, subferrulatis

Ex seminibus enata, quinto ætatis anno floruit, sed fructum necdum dedit, caule
perlicis crassitie compresso, compressibili & caudice ex fusca cinerascente in ramos
principes digitum & latum ramulos disto. eandem n. numeris. Similes annos distula
Planta pubes quatuor sexpedalis sed hinc ad duorum pedum altitudinem aetas
juniora omnes dependit. rarissimasque folus in calva id temperat. Hinc juniores
sunt teretes penum columbinum e. illi toti omnes tuberculata quibus exasperat. v. u.
des se fardate murascentes. Folia alte na. crassa. Laporis exsuccatis & subridui.
ætuat humiliter parte vel non uber ut erecta. Foliola acuta tenuia vider
& obscure ferrulata pedicellata intermedio longiori ha. e. crassitie lanceolata. a.
veribus ovata. nisi essent in d. re. atior. res. viderata. C. oppositifolia. etun.
culi ut ramulis crassiores ramos subcinos. m. illi, ad centem parte illi. ad
distula crassissimis & sex continuis acicris munit. luperia. ex. acicri. In glumam
nullam. Calyx & petala coccinea. Nectarium flavescens. Anthere ochroleuce

Cal. Perianthium monopetalum, inferum semiglobosum, ut truncato integerrimum
persistens.

Cor. Petala quatuor lanceolata. tota reflexa cum apice infero acule calyce paulo
longiora, eadua.

Nectarium margo erectus, gemen cingens, dorso quadrifidatus.

S. a. Filamenta quatuor subnata. cr. a. longitudinali corollæ tubi oratura dorsali.
bus recumbentia. Anthere ovate, erectæ

Pist. Germen plurimum. m. a. crassitie. Stylus crassus, brevis erectus. Stigma
implex, oblata.

Crescit in America torrida. In caldario floret Augusto. Sicutur ramulus pendu.
us & viderata.

CISSUS ACIDA

Cissus foliis ternatis & obtusis ovatis glabris carnosis, utralis. Linc. *l. p. 18. 58. Jacq.*
fol. amer. pict. pag. 16. Swartz. obs. pag. 49.

foliis triphylla scandens & claviculata, foliis crassis ferratis. Brown. *jam. pag. 147.*

Brevonia alba triphylla peniculata. foliis crassis aridis. Sloan. *hist jam 1. pag. 103. tab. 147.*
fig. 5. 6.

Bryonia ~~—~~ foliatum unicum folia succulentis crassis & crenatis. *Fluka alm. pag. 1.*

tab. 172. fig. 2.

Folium confusum. *Rumph. amb. vol. 3. pag. 450. tab. 166. fig. 2.*

Descriptio videatur apud autores laudatos.

Crescit in Jamaica, Domingo, Carthagenæ, in insulis Moluccis, & Ambona. In caldario floret apud nos, dum ad ipsas fenestras loco calidissimo ponitur, quas tunc scandendo ramis suis investit.

34.

ECHINUM FRUTICOSUM.

Echinum caule fruticoso, caule, ramis folisque pilosis. *Leun. Syst. pag. 189.*

Echinum africanum frutescens, foliis pilosis. *Comm. hort. vol. 2. pag. 107. tab. 52.*

Buglossum africanum, echii folio, flore purpureo. *Fluka. manu. pag. 33. tab. 321. fig. 7.*

Caulis fruticosus, bipedalis, teres, digitum crassus, latus, erectiusculus. Ramae adscendentes. Radix longa, atra, crassitie caulis. Folia sparsa, numerosa, sessilia, longe lanceolata acuminata integerrima, ciliata, utriusque pueri decumbentibus albidis cotu hispida, tunc cum albedine scentia nec tamen glandulosa, & illa quae a petiolo, longiora hirsutata. Flores sessiles, axillares, solitarii. Calycis hispida agae & parvae ventis foliola acuminata & erecta, quorum duo duplo maiora reliquis. Corolla caerulea calyce duplo longior, quinque striis elevatis notata, inaequalis, lacinis subrotundis & obtusis. Filamenta purpurea corollam longitudine fere aequant. Antherae caeruleae. Stylus albet. Semina nigricant.

Ex Promontorio bonae Spei. Floret Juno & Julio, semina perniciosa Augusto. Siliquis frutes juncior cum ramis insidias nauticis.

35.

ECHINUM STRICTUM.

Echinum caule fruticoso, ramoso, stricto; foliis elongate lanceolatis, hirsutis, corollis subcampanulatis, flammibus corollae longioribus. *Art. bot. vol. 1. pag. 186. Leun. Syst. pag. 189.*

Caulis fruticosus, bipedalis, strictus, erectus, teres, calamo crassior, fuscus, pueri rugatus albidus deorsumque flexis densissime hirsutus. Ramo juniores, sola utriusque & ad oras, petioli, bractea & calyceis suavis obfidetur pilis, sed non sic reflexis. Folia sunt alterna, longe lanceolata, utriusque acuta, integerrima, breviter petiolata, a duobus ad quatuor uncias longa. Pedunculis axillares sessiliam spicam conjugatam sustinentes. Bractea ad singulos flores linearilanceolatae, acutae, ciliatae, sessiles. Flores secundis sessiles, densi, parvi. Calycis foliola linearilanceolata, acuminata, fere ad basin caecae caecata. Corollae subcampanulatae paulo aequae & calycis parum superantis tubus duplo longior lacinis elevatis & acutis quarum tres inferiores aiores. Filamenta quatuor albidis, superne rubentia petalo longiora. Antherae oblongae, decumbentes, caeruleae cum striis atropurpureis. Stylus hirsutus flammibus paulo longior. Semina ovata, acuta, ad basin truncata, unguata, dentata, nigra.

Crescit in rupibus insulae Teneriffae. Floret a Mayo ad Julium. Siliquis parvis caulis, corolla aerea, semina, idemque auctum.

IPOMOEA BONA NOX.

Ipomoea foliis cordatis acatis caule muricato, pedunculis viliosis, corollis lacinis rotundis & emarginatis cum mucrono

Ipomoea foliis cordatis seu ovatis mucronatis, caule aculeato, floribus ternis, corollis rotundis L. en p. 2 pag. 234.

Ipomoea pyramidalis L. & Bonibus ampullinis culis si non subteritibus. Boiss. p. 200 p. 55.

Culmibus striatis caule perulis obtusis obliquo Boiss. h. b. en bot. pag. 13 tab. 96. fig. 1.

Culmibus striatis americanis tuberculatis rotundis & viliosis Boiss. h. b. en bot. pag. 133 tab. 97. fig. 2.

Semina aspera Indiarum occidentalis. Boiss. p. 200 pag. 256.

Caulis annuus teres basi fere digitum crassior & cum radice tuberosa. Tuberositas in principio vix intus tuberculata, sed postea muricata dicitur. Radix ad totam vitam se muricatos, crassum perib. & in omnia indurata, caulis & circa peristylia cordata, tuberosa ut supra angulata, acuta & bina, mutuo se quinque angulis longè peristylia fulvata quodam longitudinaliter alteris in ramis videntur, quo non solum in sectionibus de his partibus videntur cordata & lineas omnes aliter & angulata, sed & tuberositas tuberositas rotundis, creta & alii plus minus inculpatas. Non pediculis in ramis videntur. Flores non videntur. Perianthium pentaphyllum totota inaequalia, lobis lobis tuberositas tuberositas creta & alii inaequalia in caudam tuberositas tuberositas & alii acuta, tuberositas tuberositas & peristylia. Corolla monopetalae, maxilla cujus lobus videntur in tres quatuorve lobos longè tuberositas cum fultis, longe alius superne amplius, lobus expansus fere videntur quadrilatera, dicitur in margine de alii quinque lobis tuberositas & emarginata cum mucrone mucrono qui est apex de alii quinque lobis & mucrono videntur lobos tuberositas in cum peristylia. Filamenta alia fere in peristylia purum, apertis antheris & inflexis & tuberositas videntur & cum caudilla fere in peristylia. Germen ovatum de alii annulis paulo longior. Stigma capitatum tuberositas plurimodum, papilionum. Caudilla tuberositas in quolibet tuberositas terens quo est de alii videntur videntur a Linnæo atque videntur cum Swartzio omnia cum non videntur peristylia ad hanc partem ob pedunculis cum tuberositas & aggregatis & quod non videntur in caudilla videntur videntur.

Crescit in vitiis Laticibus. In caudam Bonis Julio & Augusto. Salsus ramus Bonis.

IPOMOEA TERNATA

Ipomoea foliis ternatis, pedunculis viliosis

Tota glabra est. Radix tuberosa, difformis, pugnum crassa, cinerascens. Caulis plures, fruticosi, volubiles, teretes, calanum crassum, ramosi, decemipedales & ultra, seniores nigrescentes, venteria exasperati, canerici, juvenores virides, foliis obversis purpurascens, ob punctula exstantia asperiusculi. Folia sunt alterna, petiolata, ternata, petiolo erecto, llydiusculo, rursus alterantive unam longè; foliola subcoriaceis, venosis, ob-

foliis repando-crenatis, inferiorum foliorum lanceolatis, acutis & circiter binatis, superiorum oblongis, obtusis & trinatis. Pedunculi uniflori, axillares, solitarii. Calyx purpureus, tubo glaucis, lobis calycis perispermatis & natis. Corolla sunt obverse ovata, obtusa, valde concava, coriacea, rigidula, nitida, inaequalia, foveolae & pallide virentia. Corolla campanulata, magna, patens, alba cum stella flava. Filamenta subaequalia, ad basin tertiam petalo breviora, alba. Antherae lineares, erectae ochroleucae. Germen ovatum, glabrum, viride, basi cinctum glandula circulari & alba. Stigma capitatum, bilobum.

Patris nobis ignota est. In calidano forat Decembri. Siftitur ramulus cum foliis tenuino inferiori scroline.

38.

CEROPEGIA SAGITTATA

Ceropegia floribus umbellatis, foliis cordato-sagittatis

Ceropegia umbellata scissilibus, foliis sagittata. *Lin. fr. pag. 255. Linn. mant. pag. 2. 3.*

Frutex quinquepedalis, scandens, debilis. Caulis junior, rami, folia utrinque & ad oras, pedunculi bracteae & calyces brevibus pilis dense hirti sunt. Caulis calorem & ultra crassus, fuscos, suberoso sulcatus. Rami virgati, teretes, longi, volubiles & vicinos scabres aut sese mutuo contingunt, alios recta quatuordecim protendit. Folia opposita, breviter petiolata, basi cordato-sagittata, hinc ex oblongo angustata, acutula, integerrima, ad oras magis modeste revolute, patentissima. Pedunculi communes laterales, soliti, foliati, patentissimi, unam tertiam partem unciae longi. Proprii umbellati, plurimum quatuor bracteae uniuscuiusque bracteae subaequalis. Flores quadrilobos, calyce virente, corolla villosula & purpureorubra cum apertis

Corolla monopetala, tubulosa, basi angustior, quinquecanaliculata, calyce duplo longior, supra basin ante cavitates duas instructa fasciculo piloso & inter cavitates glandula subrotunda, quinquecavitata, denticulis basi utrosque protrulls, dein erectis & apertis convergentibus.

Nectarium faccus cylindricus, sulcatus, superne conicus & convexus, apice barbatus ad utrumque latum utrinque ad basin aequaliter excavatus, utraque apertio subrotunda quaeque denticulis utrinque ad basin aequaliter in quinque lamellas longitudinales protuberant.

Stam. Filamenta decem, brevissima, pendula orta singula duo ex quolibet tuberculo cum utraque communi. Antherae lineares, obtusae, longae, pendulae ad utrumque latum lamellulae communi.

Styl. Germena duo, oblongo-ovata, foris convexa, intus plana. Styli duo, filiformes, erecti, superne in unum connati, longitudine fere nectarii. Stigma capitatum, conicum bilobum.

In Praxid. in Italia Syria. Frutex in apricis in montibus Novembri & Decembri; aetatem agens sub die. In tabula siffitur ramus florens, & aucta petalium integritas, ejusdem incipitum qualiter teste patet utrinque vili. aucta sunt quaeque utrinque cum utraque ejusdem secti parte summa interior cum adherentibus duobus lamellis & tandem partem cum lamellis.

VARRONIA MONOSPERMA

Varronia foliis ovato-lanceolatis, specie subtrotundis, succo uniloculari.

Frutex erectus, duodecimpedalis, ramosus, totus scaber. Rami teretes, ex fusco virentes. Folia alterna, breviter petiolata, ovato-lanceolata, acuta, serrata, venosa, forde virentia. Inflorescentia terminalis. Perianthium tubulosum, quinquedentatum, erectum, villosum, viride. Corolla campanulata, forde alba. Filamenta plerumque sex in cultis nostris pluribus individuis, rarius quinque, sub tubo petali inserta. Antherae ovatae, sulcatae, erectae, albae, longitudine corollae. Germen exhaud latiore ovatum. Stylus filiformis, erectus, petalo brevior. Stigma drifidum, lacinia oblonga, rotundata, plenis, patulis. Drupa subrotunda, per unilocularis, unico nucleo praedita.

Ex Caraca. In caldario floret totam aestatem, fructusque fert maturos. Tabula exhibet ramulum. Ad usum adhaerent succa Ros & pillulum.

CORDIA LAEVIS

Cordia foliis ovatis, repandis, utraque flexilibus.

Toto habitu tam flexilis Cordiae Sebeckiae ut vultu egre distinguitur, tacto autem facillime, cum haec sit tota glaberrima, alia autem folia aspera gerat. Truncus arboris, teres, fuscescens, erectus, superne ramosus, quatuordecimpedalis, diametri lineari. Folia sunt alterna ovata, acuta vel acuminata, repanda, crassula, venosa subquinque nervia, subundulata, supra nitida, subtus glabra, majora novem uncias longa & quinque lata cum petiolo tereti & crassiali. Racemi ramosi breves, multiflori, in acuta terminales, deum ob productum ramum laterales. Flores modici. Calyx tubulosus, glaber, viridis, ore erecto & unqualiter incisus. Corolla infundibuliformis, tubulosa, rugosa, tubo calycis brevitate, tubo testis sex septemulque aequantibus, lobis, obtusis, patentissimis, simplicibus. Filamenta sex, subulata, erecta, fauci corollae inserta, nec albora. Antherae lucraes, pallidae, incumbentes. Stylus filiformis, dichotomus erectus, longitudine flammam. Stigmata obtusa.

Crescit ad Caraca. In caldario floret Septembri & Octobri. In tabula similis ramulus horca.

EURETIA LAXA

Euretia ramis reclinantibus, paniculis laxis.

Arbuscula decempedalis, truncus teres, pollicem & ultra crasso, glabro, fusco ramis reclinantibus. Folia in ramis junioribus viridibus alterna, sparsa, ovata, acuta vel obtusa, integerrima aut subrepanda, venosa, ad septem in nervo medio utraque & in

petiolo villosula ceterum glabra supra saturate virentia, patentissima, majora plus minus quatuor uncias longa cum petiolo tereti scaturientia. Paniculae subterminaliter multilobae laxae, glabrae simplices, variae ramosae. Flores pedicellati, odore musci praediti, etiam succo melleo praediti. Calyx glaber virens. Corolla & filamenta albae. Antherae suae oblongae. Germen virens basi glandulosa flavescens. An forte subria Compositae, herb. cuius sicut mentionem in Lamour. in encycl. bot. pag. 344?

Cal. Petianthium monopetalum inferum erectum frequenter sulcatum, persistens laevius fronsuaj, obrutus, ab oras revolutas vix acutis.

Cor. monopetala campanulata, calyce duplo longior, umbi quoque fidi marginibus ovatis obtusis reflexis parvis.

Stam. Filamenta quinque, subulata, inserta basi corollae, erecta, limbo corollae paulo breviora. Antherae oblongae, erectae.

Pist. Germen subrotundum sessile quadrangulare. Stylus filiformis, longitudine flammis, apice bulbis. Stigmata capitata, convexula.

Crescit in insula Bourboniae. In caldario floret Junio & Julio. Siliatur ramus fructus, & aucta palatum, costula, eiusque pube captanata interna cum duobus flavicibus.

42.

SOLANUM RIGESCENS

Solanum caule acutesulcato, suffruticoso, tereti foliis sinuato-lobatis, aculeatis, ad apertis pilis stellato-fasciculatis lobis oppositis, rotundatis.

Totum rigidulum est. Caulis suffruticosus (non hieme ramorum summitates apud nos pereunt), teres bipedalis, calanum & ultra crassus, ramosus, erectus, cinereus, villosulus, aculeis dense horridus. Folia sunt alterna, breviter petiolata, subovata, obtusa, utrinque aculeata, undulata, rigidula, virentia, varie sinuato-lobata, longiora uncialia, utrinque & ad oras per lentem obtusa pilis stellato-fasciculatis sparsisque, ad oculum nudum sola puncta alba referentibus, ceterum glabra, lobis oppositis & rotundatis, petiolo saepe aculeato. Aculei sunt subulati, longi, tecti, rigidi, pungentes, patentissimi, flavi, versus apicem fuscescentes, ad lucem pellucidi. Pedunculi oppositi foliis, ab unco ad res flores subsistentes, breves, coram, pilis stellato-fasciculatis obtusi, saepius lacrimae, raro aculeati. Calyx viridis, similiter pilosus, modo inermis, modo aculeatus. Corollae purpureae & calyce multo longioris lacunae oblongae & acutulae. Antherae flavae. Bacca globosa sub magnitudine, glabra, cum virore nigricans. Semina nudissima pilata.

Crescit ad Promontorium bonae Spei. Floret sub die a Julio ad Septembrem, hieme in tepidario fructum periciens. Exhibetur caulis florentis pars summa. Ad latus ramulus fructescens.

43.

MACROCNEPNUM SPECIOSUM

Macrocnemum bracteis calycibus ovato-subrotundis, coloratis

Arbuseula quinquepedalis, erecta; trunco tereti, digitum crasso, rimosulo, fusco, una potulis, calanum crassius. Folia in ramis junioribus opposita, lanceolata, superne minus laevia utrinque acuta, integerrima venis subtus rugulata, & ad nervum venarumque principes villosula, ad oras per lentem villis appressis ciliata, ceterum glabra,

• firmi & integri. Stipulae inter petiolos utriusque gemellae, lanceolatae-acuminatae erectae, virides sed breviter nigricantes. Pedunculi communes versus ramorum extremitates

• saepe foliolosi, simul formantes paniculam fastigiatam. Bractea subulata. Flores plerique breviter pedicellati sunt, pauci sessiles. Calyx & corolla villosa sunt. Calyx viret cum denticulis purpureis. Corolla foris tota carnea est cum umbro interne rubro. Germen villosum viret. Stylus purpureus. Bractea ex subrotundo ovata, obtusa, integerrima, reticulata-venosa, ad lentem villosula vel glabra, rosei coloris, unciam longa, orta ex petiolo semunciali vel longiori rubro villosaque, miscet margini calycis inter denticulos antica, nec tamen in floribus omnibus praesens, & speciosissimam valdeque angularem inflorescentiam format. Videtur originem habere ex ipsa basi gemulae, quod coniecit licet ex parte illa gemmae magis incassata. Corollae tubus unciam superat

Cal. Perianthium monophyllum, superum, quinquesidum, acutum, pro-

Cor. monopetalum, coriacea. Tubus subcylindricus, incurvatus, longissimus. Lobus quinquesidus, patentissimus, brevis, uncinis ovatis, acutis, aequalibus

Stam. Filamenta quinque, subulata, tubo corollae inferae adnata, tubi longitudine. An-

Pist. Germen turbinatum, inferum. Stylus filiformis, erectus, longitudine corollae

Crescit ad Catacas. In caudis floret Decembri. Habitat ramis florens

44

VANGUERIA COLEMANSONII *Agf. gen. pag. 308*

Apud nos arbustula fraxinata, truncus cinereo & brachiis crasso. Rami sunt teretes & geniculati; juniores obtuse tetragoni. Folia lanceolata ovata vel etiam obversiforata, acutula vel obtusa, integerrima, opposita, breviter petiolata, supra nitida & luteo-virentia, subtus pallidiora & venosa, a quatuor ad octo uncias longa, insipida, quoties decidua, & una cum gemmae florae prodeuntia. Stipulae inter petiolos oppositae, ex lanceolata basi subulatae, erectae, virides, semunciales. Pedunculi ramorum, ex-

• illi, rescurrentes, oppositi, mutiflori, villosuli, crassuli, striatuli, axillares infra folia exilis foliorum praeteritorum. Calyx foris hirsutus, & gemmae virent. Corolla foetide & pallide flavescit, palusque eius infra limbum hirsutus est densis albidisque. Antherae flavae. Fructus uncialis diametri. In pluribus floribus deficit una quinta pars un-

• xiam partium, ut possit aequae in Tetrandria locari

Cal. Perianthium superum, parvum, deciduum, quinquesidum, laciniis lanceolatis, ad-

Cor. monopetalum. Tubus subcylindricus, incurvatus, longissimus. Lobus quinquesidus, patentissimus, brevis, uncinis ovatis, acutis, aequalibus longitudine tubo, ad hanc parallelis reflexis

Stam. Filamenta quinque, subulata, brevissima, tubo corollae innata. Antherae lanceo-

Pist. Germen inferum, subrotundum, disco intra calycem coronatum circulari. Stylus subulatus, longitudine antherarum, ad iatus corollae inflexus. Stigma capitatum

• conico-oblongum, obtusissimum, erectum

Fr. Drupa globosa, coronata disco suo persistente, quinqueloculata

Sem. Nux in quolibet loculamento solitaria, oblonga, unilocularis. Nucleus ejusdem

figura

Crescit sponte in Madagascar; incolis dicta *Poa mangi*. Colitur in insula Mauritiis, a gallis vocata *figlier de Madagascar* sive *Mespilus madagascariensis*. In horti caldario faret quatuordecim Juno, Augusto vel Septembri. Fructus autem ad maturitatem matorem hucusque perduxit. Huc ad latus alterum rami florantis pingendum curavi fructum maturum ex loco natali una cum nucis. In altero latere addant ducta Ros et pifillium

45

FRUCTUS ET GRANULOSA *HERB. IND. JAV. 224. 173. pag. 228. tab. 4. Swartz.*
prodr. pag. 42. Alt. herb. vol. 1. pag. 228.

Quantumvis celeberrimas Swartz hanc sispem in actis sarcicis descripsit optime. Eamque hucusque admodum facile etiam cultura hinc primum nostris cultura rem fore in mente ut in hoc in ore & d. pincum & hinc in ore in ore hibeant. Omnium lucillime in caldariis nostris vegetat, faret Martio & Aprili quatuordecim Juno, Augusto vel Septembri. Fructus autem ad maturitatem matorem hucusque perduxit. Huc ad latus alterum rami florantis pingendum curavi fructum maturum ex loco natali una cum nucis. In altero latere addant ducta Ros et pifillium. Caulis ex herbis hinc plurimum duodecimipedales, basi fasciopsalis diametri, teretes, globosi, cincti, erecti, debiles, scandentes, ramis vorticibus, villis, longis, incrementu sceleris. Folia sparsa verticillata, ovata, basi truncata, mucronata, supra nervata, ad basin in nerva utriusque villis, coriacea, tres quatuorve uncias longa, petioli donata brevibus, setis villosaque. Pseudocauli terminales, plerumque solitarii, pariter, crassi, ad sententia villis, erecti. Flores maximus, sabodoratus. Calyx & petalum foris minutissime villis, in se vero flavescens cum fibris fascis que purpureis & limbo albo. Characteri fructificationis, a Swartzio dato, nihil habeo, quod addam. Sed apud nos fructus ovatus, & albus est, saporis subdulcis & ingratis satui, odoris utius cucumerini & ingratis. Et hucus ereto-tonica, acuta, stylis omacilli basi persistente sed tamen ad latus decidua coronata, glabra, fere avi magnitudine, calyce filo circumdata, quadriloculata, & cortice coriaceo, acuta, brevis, quatuordecim uncias, & alba, de hinc incrementu uterum branacco, tenero & gracili, receptaculo carneso, quod ex fundo hucus attolitur, loculamenta fere implet ad apicem usque, a hucus parietibus undique liberum, tum de & de septimentis, quibuscum levissime distaxat coherere in solo angulo ex iisdem & cortice hinc & alba, brevis, quatuordecim uncias, & alba, de hinc incrementu uterum impletur sacca viscosissimo dulcedinis mellei. Semina oblonga fusca.

Crescit in Jamaica ad arborum truncos & fissuras rapiunt. In caldario faret Martio & Aprilis quatuordecim Juno, Augusto vel Septembri. Fructus autem ad maturitatem matorem hucusque perduxit. Huc ad latus alterum rami florantis pingendum curavi fructum maturum ex loco natali una cum nucis. In altero latere addant ducta Ros et pifillium. Fructus calyce filo multiceps, albus transverse dissectus: & semen

46

BUTNERIA CATALPAEFOLIA.

N. herb. Ind. Jav. 224.

Frutex scandens, duodecimipedalis, ramis, erectus, totus inermis, sed vel ad latus truncos & fissuras rapiunt. In caldario faret Martio & Aprilis quatuordecim Juno, Augusto vel Septembri. Fructus autem ad maturitatem matorem hucusque perduxit. Huc ad latus alterum rami florantis pingendum curavi fructum maturum ex loco natali una cum nucis. In altero latere addant ducta Ros et pifillium. Truncus pollicem crasso tereti & sulcato; ramus teretibus vorticibusque. Folia alterna, cordata, cuspidata, integerrima, septemnervis, nervis transversis reticulata, longiora femina, basi truncata, mucronata, supra nervata, ad basin in nerva utriusque villis, coriacea, tres quatuorve uncias longa, petioli donata brevibus, setis villosaque. Pseudocauli terminales, plerumque solitarii, pariter, crassi, ad sententia villis, erecti. Flores maximus, sabodoratus. Calyx & petalum foris minutissime villis, in se vero flavescens cum fibris fascis que purpureis & limbo albo. Characteri fructificationis, a Swartzio dato, nihil habeo, quod addam. Sed apud nos fructus ovatus, & albus est, saporis subdulcis & ingratis satui, odoris utius cucumerini & ingratis. Et hucus ereto-tonica, acuta, stylis omacilli basi persistente sed tamen ad latus decidua coronata, glabra, fere avi magnitudine, calyce filo circumdata, quadriloculata, & cortice coriaceo, acuta, brevis, quatuordecim uncias, & alba, de hinc incrementu uterum impletur sacca viscosissimo dulcedinis mellei. Semina oblonga fusca.

1808 plus petites) colorum longitudine. Flores inodor. Cavae foliis supra alba, subtus ex viridi pallentia. Perianthia autem marita infra collum tubulose purpurascunt. Nectarium & filamenta alba. Antherae pallide flavae.

Cal. Perianthium profundissime quinquepartitum. Lobis unceolatis acutis, paucissimi-
ma coloratis.

Cor. Petala quinque, calyce paulo longiora, ex ungue recurvato & in apicem ascendente
subrotunda concava & exae. a. lineae utroque angulata abeunt in bracteam unceolata-
acuminatam & erecto patulam.

Nec non campanulata lobis quinque tubum in forma concava, obtusissima erecta,
dentata pilibus concum exaeccina.

Stam. Filamenta quinque tubulata aerea lingua lateribus vixus duorum folliculorum
necnon superne libera & recurvata. Antherae didymae.

Pist. Germen superum, subrotundum maritatum. Stylus fuscatus & alius brevissimus.
Stigma apiculatum quinquefidum.

Crescit ad Caracas. In caldario flores Augusto & Septembri exhibetur. A nobis
tamus borensis, ad cuius pedes nunc addunt corollae, nec quoniam cum flumibus & po-
sillum.

MAPPIA RACEMOSA

In caldario flores Aprilis & Maii tum etiam Octobris & Novembri copiose ad vicia-
max decidunt flores, ut fructus inanis ignotus. Arbor sempervirens, tota glabra; trun-
cus sex pedes alto, basi diametro fessunciali, erecto, cinereo-fusco. Rami teretes,
lutescentes. Folia elliptica, acuminata, integerrima, nitida, ad ortum venarum in-
fracta tuberculata minuto albis concava breviter reticulata alternis, a ribus ad quinque
uncias longa. Racemi axillares, composti, bracteoles, bracteola inferne nupiti, ere-
ctae pilculi. Flores breviter pedunculati, latidi per. ex flavo-virentes calyce turbato
petala externe albis hirtula, interne albam supra lobis patulis. Filamentum & antherae
ex albis ferdide flavent.

Cal. Perianthium monophyllum, inferum, unceolatum, acuto quinquefidum om-
nium minimum.

Cor. Petala quinque, oblonga concava patentissima, apice acuto anteriorum uilisco
fornata.

Stam. Filamenta quinque tubulata erectiuscula vel patula fere longitudine corollae.
Antherae oblongae, didymae, erectae.

Pist. Germen superum, ovatum, angustatum in Stylum brevem. Stigma capitatum,
quinquefidum, obtusum.

Solus flos, etiam fructu ignoto, videtur novum genus indicare, quod dixi in me-
moriae Marti Nappi. ob Hispaniarum plantarum aliam artem postquam bene mecum.

Patria ignota. Silivitor tamus borens, & auctus flos utriusque conspectus.

I. MELICONIA HUMILIS

Meliconia foliis basi angustatis, nervis simplicissimis; nectario adnato

Guian. vol. 2. pag. 99.

Tota glaberrima. Radix perennis, carnosa, latus alba, foris fusca, fibris

quipedalem vel paulo altiore pollicis crassitie, erectura, in vagina exteriori fuscescen-
tiusculos, rariore sicciorum longitudinalis diversis, saepe pedales. Folia ipsa su-

perio ad ambitum porrectis simplicibusque perscissa, nitida, ab uno ad duos pedes & ul-
tra longa, dimittuntque magis humiliter pedem lata. Scapus teres, extra foliorum vagi-
nula spatulicque formam cocineus, nitidus, digiti crassus, flexuosus, erectus,
sempedalis & ultra. Spathe communes quinque apud nos, alternae, distichae, coriaceae;

viridesque, multiflorae, semper aqua modica & fere lassa plenissimas, lassa sempe
dites superiores successive paulo breviores. Flores plures, aggregati, sessiles
dense occumbentes & modico horizontaliter exeunt ex spathe ad basin cuilibet spathae
atque in hac jacent fere occulti, donec expansi paulisper attolluntur extra spathe

rima, alba, hinc & inde multo latiori. Corolla inferne alba, superne viridis
Nectarium foliolum superius concolor corollae, inferius totum album. Antherae albae

Cor. monopetala, superne incurva, ringens. Tubus cylindricus. Limbus tubo multo
longior, bifidus. Lacina superior subulicaris, concava, per totum longitudinem
tubo nectaril adnata solo excepto apice bipartito in lacunulas lanceolatas acutas &

lanceolatas, callosae acutam, planam, spiralem totam revolutam, &
longitudinis

Nectarium epiphyllum. Foliolum superius longe lanceolatum
subulicatum, limbum, longitudine corollae, ex hujus tubo actum, apice tridentata-

Filamenta quinque, filiformia, longitudine corollae, inclusa foliolo superiori nec-
taril, basi connata in cylindrum inclusum tubo petali. Antherae lineares, erectae

Stigma obtusum

Sem. solitaria, oblonga, hinc convexa, inde plana cum sulco longitudinali

Crescit ad Caracas & in Guana. Floret æstate. In tabula 48. folium mediocre & pars basalis plantæ cum spadice necdum evoluto exhibentur. In tabula 49. videntur
 a) plantæ parte inferiori. Spadix evolutus borens. & Spathæ dissectæ pars
 tercia spectanda. b) Florum congeries, a spadice obscissa. c) Flus integer cum filamentis
 inclusis & solo styli apice exstante. d) Flus post fecundationem peractam, quando
 hinc corollæ inferioris erigatur totum & superne coarctet. e) Corollæ labium superius a
 tergo visum, cum secreto necatâ foliolo superiori, cujus apex tridentatus est, in statu
 naturali autem arte coarctet, ut dentes disparcant. f) Spatha, cuilibet flor. pro
 dorso conspecta. g) Eadem interiorum visa. h) Auctus filamentorum connatorum tabus cum
 quinque iisdem truncatis, quorum anteriora ab ævica fecunditate interstitium relin-
 quunt vacuum, quod occupatur a nectari foliolo inferiori. i) Auctum gemma, sectum
 transversim, ut oculamenta spectari queat cum singulis seminibus etiam dissectis. k) In
 centro columnæ teres carnosâ est, que ad receptaculum usque pergit. l) Pericarpium post
 tres hebdomadas inspectum, quo tempore omnia abortiunt. Ex hoc exemplato patuit
 pericarpium sicutat esse partem superiorem rubentem, in cujus fundo semina hærent
 e) l) k) m) n) o) p) q) r) s) t) u) v) w) x) y) z)

Observatio. Vera differt specie hæc planta a Biluâ tunc Vasculis coccineis Plumieri, imprimis natura multo minore foliisque utrinque aculis, etiam flor. structura fort. convenit. Confusionem in Heliconias induxit Linnaeus filius in Supplemento suo, quo plures auctores decepti fuerunt, in Horto kewenâ am animadvertam. Hæc ut tollatur, describitur hæc quoque Plumieri Illud plantam, quantum licet ex Plumieri descriptione in manuscripta mea que, sine fructificatione, incompleta. Crescere hæc vidi in sylvis umbrosis montosisque Martinicæ, ubi ab incolis *Helifer* vocatur, speciosissima si qua alia planta. Sex individua juniores anno 1736 miserant in Europam, que omnes in nav. a muribus glibusve in itinere defruent radicibus fuerunt, modo in Horto apud nos non exiit. Synonyma ejus hæc hæc hæc

- M. Heliconia (Biluâ) foliis oblongis, spatibus navicularibus, potentibus, *Lin. spec. pl. pag. 1477. Subt. 8*
- Lin. Bot. bot. vol. 1. pag. 284*
- Heliconia (caribæa, foliis basi & apice rotundatis; spatibus recto terminali, spatibus d. *Richis, multifloris. Linnæi enc. vol. 1. pag. 406*
- Biluâ simpliciflora foliis, floribus vasculis coccineis. *Flam. gen. 50*
- Musa (Biluâ) spadice erecto, spatibus persistentibus. *Lin. spec. pl. pag. 1477. Subt. 8*

Unifera. *Labat. it. vol. 3. pag. 3. 7* cum figura spadice omnium ineptissima
 Tota glabra & odorata est. Radix crassa, nodosa, solumbifera, foris nigra, intus
 alba pluribus crassisque fibris stipata. Truncus ex foliorum vaginis multo involentibus
 crassis amplicque formatus, teres, firmus, crassitie crassis, a quinque ad sex pedes altus
 una cum foliis duodecim pedalis & altior planta. Folia oblonga, utrinque obtusa &
 tunc data, integerrima, venis nerviformibus a nervo medio versus paginas duas protensis p
 rallelis simplicibusque percursa, nullatenus reticulata, sexpedalia, pedem lata, petiolo
 insistentia tereti, superne conspiculata, firma, pollicem crassa, longaque. Scapus truncum
 eum dictum permeat, extra hunc ex ejus suavitare inter folia emergit, erectus, pollicem
 crassus, teres, coccineus; in spadice terminatus bipedalem, erectum, cui alternatim
 adhaerent spathe cymbiformes, coarctantes, distichæ, utrinque a quinque ad septem,
 semipedales & ultra, acutæ, nitidissime coccineæ, aqua semper plenas. In singulis his
 et locantur flores aggregat. plures, Anguli propria spatha circumdati, virides cum fila

mentis utris antherisque luteis. Pericarpium sequitur carnosulam triquetram cernu-
lefcens, trilobulata. Semina folitaria, oblonga, rugosa.

Heliconiam, quam celeberrimus Swartz in Observationibus suis botanicis pagina
96 sub titulo Heliconiae Bibai describit, puta ad precedentes non pertinere, sed no-
vam esse Heliconiae speciem, foliis utrinque angulatis ab Heliconia Bibai Plumieri, cu-
folia sunt utroque sine obtusissima & rotundata, & ab Heliconia humili ob statura, &
spathae colorem ipsasque flores diversam. Hujus synonymiam pono sequentem

I. Heliconia lutescens.

Heliconia (Bibai) foliis spatheaeque radicibus, spatheis distichis, cordatis, nectaria ven-
tricosa, apice uribulo. Swartz, *obf. pag. 96.*

Musa spathe erecta, spatheis rigidis amplexantibus, distiche & alternatim suis. *Brown
jam. pag. 364.*

Musa humilis, foliis minoribus nigricantibus, fructu mucoso erecto. *Sloan hist. jam.
vol. 2. pag. 147.*

Plurimum mentionem facit narrantur durum Heliconiarum, quas mihi videre haud
contigit. Linnæus in Spectibus & Aubletus autumant, unum esse varietates Heliconiae
Bibai. In Mantissa vero Linnæus suspicatur, species forte plures esse, ab invicem distin-
guenda ab autoptis. Ad hanc quoque sententiam accedo. At vero de qua Heliconia
specie ante dictum Linnæus hic loquatur, dum dicit plantam tripedalem, folia utroque
acuta spathe rubellas, & corollas croceas, ego non capio. Certe non talis est Heli-
conia Bibai Plumieri, nec est mea. Sic ergo

IV. Heliconia atrogata.

Bibai amplissimis foliis, florum vasculis variegatis. *Plum. gen. pag. 51. Plum. mss. vol. 6,
tab. 65.*

V. Heliconia nigrescens.

Bibai amplissimis foliis, florum vasculis subnigris. *Plum. g. n. pag. 50. Plum. mss. vol. 6, tab. 64.*

Hic notare debet, Plurimum manifeste per vascula hic intelligere spatheas com-
munes, nec fructum, uti crediderunt aliqui. Hinc arbitror, synonymum Bibai Lin-
naeor folio angulato & acuminato, florum vasculis angulis & croceis, quae Auble-
tus Heliconiae suae humili fuisse absque nomine auctoris, forsitan esse Plumieri. Vidi in
America (locus exiit) Heliconiam statura humana cum spatheis brevissimis utrinque cir-
citer tribus, forte etiam novam speciem; quae foret

VI. Heliconia flava.

VII. Forte planta a Meriana Turin. pag. & tab. 64 descripta & delineata sub titulo Bai-
lia, novam aliam Heliconiam speciem exhibet.

50.

ASCLEPIAS ARBORESCENS.

Asclepias fruticosa, ramis villosis; foliis subovatis.

Asclepias foliis revolutis, ovatis; caule fruticosa, subvillosa. *Linn. fr. pag. 259.*

Apocynum frutescens, ramis & undulatis foliis, floribus umbellatis, fructu gemino sul-
cato quadrato. *Burm. afr. pag. 32. tab. 13.*

Tota lactescit abunde. Coctes ex eadem radice plures, fruticosi, humanam aed.

radicum bene unctis per ... herbis ... parumper debiles. Rami teretes, crassi, dense villosi, molles, virentes cum suffusa purpura. Folia sunt opposita, approximata, brevissime & crasse petiolata, ovato-oblonga, obtusula cum exiguo mucronato integerrima, utrinque glabra, subcoriacea, aliquis sepe (nec semper, in nobis) per ... integerrima, utrinque glabra, subcoriacea, aliquis sepe (nec semper, in nobis) per ... teretes, villosi, crassuli, erectiusculi. Umbella ampla, leniter nutans, suffusa bracteis linearibus & villosis. Pedicelli villosi, nocentes. Flores fetiduli maximo fructuam ... Nectarii folliculi fordide lavescent, corniculis desiccantur, tandem de succo aequo dulcissima pleni, ut continue huc deplunt. Vagina succescit.

Crescit ad Promontorium bonae Spei. Floret Mays & Junio. Sicilantur rami de ... succa sua & nectarii cornicula.

§1

ARALIA ARBOREA

Aralia arborea, foliis simplicibus; umbellae universalis radiis unguiculatis. *Lin. Sp. Pl.*

Aralia arborea, foliis simplicibus; umbellae universalis radiis unguiculatis. *Lin. Sp. Pl.* *Brewer. Jam. pag. 129.*

Hedera arbor, foliis hastatis. *Plin. ac. pag. 139. tab. 148.*

Tota glabra. Arbor a duodecim ad quindecim pedes alta, erecta, ramis fragilibus, fractis odoris pauci ingrati, laporis etiam ingrati. Folia ovata, acuminate, sepe etiam basi acuta & tunc lanceolato-ovata, obsolete serrulata, nonnunquam integerrima fere, subcoriacea, utrinque utridissima, dorso pallidius virentia, sparsa, summa approximata ut fere ... quinculas laterales crassos, teretes, patentissimos, duobus (rarius uno) tuberculis glandulosis in decursu exasperatis, plus minus sexas & praeter haec adhuc terminales ex eodem centro a tribus ad sex, plus minus sesquiales, bracteis suffultis late sessilibus acutis oppositis & ... indentatum sustinet triquetrum commune veluti palcatum, ex cuius centro pedicelli propria egrediuntur a viginti quinque ad quadraginta, quadrilobos, ut umbellam patentem, multiori. Flores parvi, cum flavidine aliqua paucos, haud grate odorati. Antherae albae. Baccae lacticae, pili magnitudinis.

Cal. Perianthium parvum, quinquedentatum acutum, superum.

Cor. Petala quinque, ovata, acuta cum apice reflexo primo die potentissima, ab eo reflexa, dein decidua.

Stam. Filamenta quinque, subulata, erecta, petalis, paulo breviora. Antherae didymae, acumbentes.

Pist. Columna utraque ... styli brevissimi. Stigmata duplicia.

Per. Baccae subrotunda, quinquelocularis, coronata hylo & signatibus.

Sem. solitaria aut gemina, compresso-plana, interna facie plana, externa convexa.

Crescit in Cuba, Jamaica, Caracas. In caldario floret Iovis & Julia, fructescit Augusto. Exhibentur in tabula ramus florens, aucti flores & calyx cum germinis, pars ramosa fructifera, Semen, & auctus baccæ apex.

32.

CRASSULA TURRITA.

Crassula — var. crassa quadrifariam umbellata multo-oblonga acuta, ciliata. *Flamb. prodr. pag. 33*

Radix perennis consistit floribus crassis. Folia inferiora sunt cruciata, plerumque prope mutuo incumbentia, sessilia, distincta, patentissima, ex oblongo ovata sunt uncialia longa. Subsequa sunt successivo breviora, ovata, connata, magis distantia. Omnia crassa, utrinque glabra & ad lentem punctata, acuta, pilis albis longisque ciliata & ad apicem barbata, nullibi cartilaginea. Caudis annuus, teres, calamo crassior, glaber, ad folia articulatus, dilute virens, pedalis & ultra. Inflorescentia mentitur spicam elongatam & verticillatam nam flores aggregatim plures subsessiles, plerumque septem, ex omnibus foliorum oppositorum superiorum axillis egrediuntur, & folia tantopere immittuntur magnitudine, ut metas bracteolas referant, unde spica formata nascitur. Tum etiam floribus angusta bracteola interpedantur, ovatae exteriores, lanceolatae interiores, glabrae, longitudine calycis. Flores parvi. Calyx crassulus & glaber vires. Corolla est paulo longior, pallida, ad apices rubra. Filamenta, germina & acetabula squamosa ex viridi pallent. Antherae flavent. Omnia ad characterem LYNNÆANUM.

Ex Promontorio bonae Spei. Floret ut tepidario a Februario ad Junium. Siliqua tota planta florens hirtiuscula cum flos auctus. Deim radix evadit multiceps, & plures

33

MAERNIA GLABRATA

Maernia foliis lanceolatis, acutis, mucoso-serratis; pedunculis bifloris. *Cavanill. dig. pag. 326. tab. 300. fig. 1*
 Maernia glabrata. *Linn. Syst. pag. 411*

Caulis frutescens, ramosus, diffusus, debilis, tripedalis, teres, ferrugineus, ad sentem hirtulus, calamus plus minus crassus, ramis longis, reclinatis, junioribus vix hirtis & hirtulis. Folia sunt alterna, breviter petiolata, angusta & elongate lanceolata, acutula, utrinque dentibus plus minus tribus, mucoso-serrata, fere uncialia, potentissima, per se sunt vix parvula & cum utrinque dentibus uncialia cum inferioribus plus aggregata. Stipulae lineari-lanceolatae, acutae, integerrimae, hirtulae. Pedunculi ternis & ad divisionem suffulti bracteola amplexicauli lata & incisa, altero saepe multo praecipua. Flores cernui, odoratissimi. Calyx hirtus vires. Corolla est lutes. Semina subsessile. Corolla in fructu connivens & emarcida capsulam includit.

Loc. Praesentibus in monte hirtis hinc praesentibus perennem hinc praesentibus, hirtis lanceolatis, acutis, erectis
 Loc. Petala quinque, calycis fere duplo longiora, subovata, rotundata, unguis concavo assistentia, potula, mutuo incumbentia.
 STAM. Filamenta quinque, basi levissime connata, filiformia, circa medium interrupta in

ramosa, ad latus foliolifera. Folia numerosa, rigidissima, mucronata validissime, ciliis
 spatiosa incurvis viridibus cum apice ex fusco flavescente armata, lucie viridia & nitida,
 dorso striata glabra & pallidiora, concava, & duos traxit pedes longa. Caulis sesquipede-
 alis & ultra, basi pollicem crassus, stricte erectus, teres, villis ferrugineis adspersus
 inferne velutis foliis alternis, priorum similibus, sed multo brevioribus, deinde abent
 racemum compositum pyramidatum densumque. Pedunculi inferiores racemose quatuor
 vel quinque flores breviter pedicellatos gerunt, bracteis ovato-acuminatis suffultis pe-
 dunculi subsequi gerunt flores pauciores, summi sunt uniflori. Pedicelli sunt crassi & vi-
 ridei. Flores odorem fortem fragorum spargit. Calyx coriaceus, lobis ad lentem puncta
 habet elevata, viret cum oris albidis, in fructu inferne maculatur, flavet, & superiorem
 fructus partem mentitur. Corolla sarvosa, crassa, rigidula, lutea, & luteis in medio vi-
 rent. Filamenta albet. Antherae virent. Germen est glabrum & ad lentem punctatum.
 Stylus albet. Fructus odorem Ananæ habet, luteus, sua omni sapore dulcissimus, miti-
 dusque. Semen rugosula, zucra.

Cal. Perianthium superius, tripartitum, erectum, persilens, lacinus ovata, acuta,
 concavus ad oras tenuiter membranaceus & mucro-dentuculatus

Cor. Petala tria, spatulata, acutula, calyce triplo longiora, inferne erecta interitusque
 mutuo incumbencia, superne patentissima.

Stylus bifidus.

Sem. Filamenta tria subulata, erecta brevissima, orta ex apice basi petalorum. Antherae
 lineares, sagittatae, suberectae

Pist. Germen inferum, turbinatum, incurvatum, obsolete triangulare. Stylus filiformis,
 sulcatus, erectus, longitudine laminae. Stigma trilobum, lacinus sublaevigatus,
 undulatis, acutis, ad oras per pilos clavatos ciliatis.

PAR. Basea turbinata, calycis corollaeque marcidis coronata, trilocularis.

Sem. foliaria, ovata, acuta

Crescit ad Caracas. In caldario floret Aprilis & Maio, fructuait Junio & Julio.
 Nascitur planta florens cum truncatis plerique foliis, quae espere quarta non poterat.
 Dein petalum cum flamme fructus maturus, idem transverse sectus sed fertilis cum lo-
 culamentis manibus, ut fieri plerumque solet, semina ex fructu fertili rarissimo, quod ger-
 minat il, ductus stylus tunc signatus

HAEMANTHUS TIGRINUS.

Haemantus latus oblongus, ciliatis, tubus in 2. 2. a. capis maculato, umbrella coarctata.

Bulbus ovatus, squamosus, compressus, pugni magnitudine, ferdise albescentis;
~~Squamae sunt ciliatis, crassis dilatois mucronatis. Folia in apice pedis acutum~~
 florentem; suntque duo, opposita, ex lanceolato oblonga, obtusula, crassula, & infera
 furcata ad hinc ciliatis punctata. ciliatis pedis duobus sunt crassum pilosita
 ma inferne subtus maculis ferrugineis adspersa, novem vel decem uncias longa, quatuor
 uncias. Scapus ante folia, compressus, firmus, erectus, sesquipedalis, calamo duplo crassior,
 pumide virens pum' usque & hinc ciliatis longioribus legantur & superius pum' usque
 uola lere novem, oblonga, obtusissima, integerrima, glabra, erecta, latitudine unius
 a. m. unciata, lobis marginis unius ex tubo pum' & infera superius erecta pum'
 be pedunculata. Corolla inferne acuta, superne pumide maculata. Tubus bene omnis
 superne paupisper ampliat. Lacinae sex, lineares, obtusae, superne concavae, erectae,
 aequales, unciatae. Filamenta subulata, erecta, corollae concolorata, eademque ad unum

terram longiore. Anthera fere Germani nam St. usque semis erectas colore & longitudine subaequantes. Stigma orbiculatum & erectum. A tuborum marginibus nomen triale dedit.

Ex Promontorio bonae Spei. Floret Septembri. Suffocatur scapus florens, planta tota post florescentiam, hoc floribus, & circumferentia truncati sepp-

HAEMANTHUS COARCTATUS

Haemanthus foliis lanceolatis, glabris, immaculatis, umbella coarctato-oblonga.

Totus glaber. Bulbus ex oblongo ovatus, squamosus, pugni magnitudine compressus, squamis crassis, carnosis, tricusatis, ferdide albescentibus, margine tenuissimo fuliginoso maculatoque circumdatus. Difficilis, unguicatus. Folia prodeunt post scapum florentem duo, opposita, elongata sublancoolata, acuta, integerrima, utrinque ad basin pinnatis, pinnulae sex, ovatae, pinnulae mediae & laterales & immixtae erectae et patulae, fere pedalis. Saepo ad iatus scapi alia folia simul prodeunt parva & tuberositas quae semper ultra semis protrahuntur, sed sepe perit. Anthera haerentia. Scapus ante folia, valde compressus, erectiusculus, ad folia lateralia, viridis cum punctis sanguineis, octo vel novem uncias longus. Involucri marginis foliola fere sex, oblonga, omnia paucisperae, breviterae, haud longiora, latiora, & utraque inaequalia, fereuncialia. Flores numero, erecti, pedicellati, longitudine involucri. Germani oblongum. Ceterum exacte conveniunt cum floribus Haemanthi

Ex Promontorio bonae Spei. Floret Novembri. In tabula habentur scapus florens, planta post florescentiam, &c.

HAEMANTHUS QUADRIVALVIS

Haemanthus bulbis ovatis, squamis crassis, foliis lanceolatis, glabris, umbella parvula, quadrivalvis.

Bulbus squamosus, compresso planus, ultra duas uncias latus, basi fibris calamo crassioribus raducatus, ferdide pallens, squamis difficilis, carnosis, oblongis truncatis, crassissimis, imbricatis, interioribus in bulbum oblongo-ovalium mutuo amplexantibus. Folia post florentem scapum prodeunt duo, opposita, elongata sublancoolata, acuta, integerrima, coriacea, striata patentia, plana, novem circiter uncias longa & plus minus fereuncialia lata, utrinque viridula, ad oras pilis mollibus ciliata, sulcus glabra nitentia & haerente maculae albae, deinde ad latera, & in parte superiora eductae, & inter se manus. Scapus ante folia, compressus, glaber, calamus crassus, ferdide sanguineus, tres quadragesimo longus, &c. Involucrum maximum tetragynum, umbellatum, foliolis lanceolatis, acutis, integerrimis, inferis erectis, superis patentibus. Flores circiter viginti, involucro breviores, breviter pedicellati, cum interjectis ramulis linearibus crassis, &c. Anthera haerentia. Stigma orbiculatum & erectum. A tuborum marginibus nomen triale dedit. Ceterum exacte conveniunt cum floribus Haemanthi

Ex Promontorio bonæ Spei. Floret Septembri. Exhibetur planta florens, eadem
foliis post florescentiam, & flor.

59.

HEMANTHUS ALBIFLOR.

Hemanthus foliis lanceolatis, ciliatis, scapo hirsuto, declinato.

Bulbus subrotundus, vix compressus, pollicem crassus, tunicatus. Folia pauca,
lancoolata, acuta, integerrima, crassa, superae ad ora ciliata, utrinque glabra &
punctata, subtilissime striatula, semipedalis, ab unica ad duas & ultra uncias lata, tunc
demum prodeuntia, quando scapus florescens incipit, primum erecta, dein procumbentia.
Scapus ad folia lateralis, compressatus, hirsutus, calamus crassus, declinatus, viridis,
rigidulus, plus minus triuncialis. Florum plurimum umbella erecta & densa. Involucri
tetraphylli foliola ovata, acuta, erecta, glabra, alba cum striis viridibus, fere unci-
ata, foribus breviora, duo opposita expansa alia duo conniventissima, hinc compressa
& carinata. Pedunculi brevissimi, teretiusculi, glabri, virides, cum interjectis ramentis
lineariibus & albis. Corolla, filamenta & stylus albi. Antheræ flavæ. Germen lu-
tidum viret. Bacca pisu major, nitida, muricata. Semina alba, glabra.

Cal. Involucrum tetraphyllum, ut supra.

Cor. monopetala, supera, erecta. Tubus brevis, teres, scissileatus. Lamæ sexdi la-
teat linearis, obtusæ, concavæ, æquales.

Stam. Filamenta sex, filiformia, erecta, petalo longiora, inserta summo tubo corollæ
Antheræ oblongæ, incumbentes.

Pist. Germen inferum, teres, obsolete triquetrum. Stylus longitudine & figura filamen-
torum. Stigma lineare.

Per. Bacca subrotunda, trilocularis.

S. n. G. 222.

Ex Promontorio bonæ Spei. Floret Octobri & Novembri. Fructescit Februario
& Martio. In tabula videntur scapus florens, planta fructescens, flor & semen.

60.

HEMANTHUS LONGIFOLIUS.

*Hemanthus foliis longe lanceolatis, retrorsum ciliatis, scapo glabro, umbella fastigiata,
involucro duplo longiore.*

Bulbus ovatus, compressus, squamis dilatis foris fuscus, juglandis magnitudinis.
Folia post florentem scapus duo, rarius tria, elongate lanceolata, acuta, integerrima,
subtriangula utrinque quibus impuncta & ad remem punctata ad ora raris serratis di me
ciliata, basi profunde & subius pallide virentia, plerumque prostrata, rarius erectus-
cula, plus minus semipedem longa, duasque uncias lata. Scapus ante folia, compres-
sus ut fere anseps, glaber, erectusculus, duas lineas latus, umbella fastigiata forum
plus minus septem remanens. Spatha glabra purpureoalba. Pedunculi graciles, plures,
erecti, virides, semunciales. Corolla alba, subius roseo colore leviter tincta. Filamen-
ta albi. Antheræ luteæ. Germen purpurascit. Stylus albus, superne rubens.

Cal. Spatha quadrivalvis, valvulis lanceolatis, acutis, concavis, erectis, inæqualibus
Cuz monopetala profunde scissileata supera acinis linearibus obtusis, parumper
concavis, æqualibus, patentissimis, tribus alternis apice callosis.

STEM Filamenta sex tubulata erecta, corollam superantia, tria exteriora breviora. Antherae oblongae, incumbentes.

FRUT Germen oblongum obtusiter triquetrum inferum. Stylus tubulatus erectus, laminiis brevior. Stigma simplex, acutum.

Ex Promontorio bonae Spei. Floret Septembri. Tabula 113a scapum floriferum & bulbum soliflorum.

HAEMANTHUS PUMILIO

Haemanthus foliis lineari-lanceolatis, glabris, falcatis, umbella pauciflora.

Totus glaber. Bulbus ovatus, compressus, squamosus, avellana major, squamis cartilagineis, castis, distinctis. Folia post formationem prodeunt duo & adoliscunt unum Decembri, lineari-lanceolata, acutula, integerrima, falcata, crassula, erectiuscula, viridula, inferne subtus paucis macula ferruginea adpersa, quatuor vel quinque unius longa, & totidem lineas lata. Scapus lateralis, plus minus biuncialis. Flores in umbella quatuor vel quinque. Stylus totus albus. Reliqua omnia admodum conveniunt cum Haemantlio lanceifolio sic, ut vix distingui possint.

Ex Promontorio bonae Spei. Floret Augusto & Septembri. Situntur scapus floriferus, & bulbus soliflorus.

AMARYLLIS ELATA

Amaryllis spatula subtentoria pediculis brevibus in erecta limbo campanulato erecto fauce glabra.

Tota glabra est. Bulbus ovatus, tumentosus, foris fuscescens, plus minus diametri duarum unciamum. Folia fere quatuor uniusquam-linearia obtusa integerrima inferne erecta purpurea & canaliculata, superne plana & patula, crassula, coriacea, sesquipedalia. Scapus centralis, sic ut unum folium habeat ex uno latere, tria ex adverso, basi fere digitum minimum crassus, teres, levissime compressus, fistulosus, erectiusculus, foliis paulo altior, cum saepe amaricante. Flores plerumque terni, umbellati, modice fere erecti quatuor unius longi, pediculis. Pedunculi dimidium vel ad summum unciam longi, semiteretes erecti vides. Spatha bivalvis erecta acuta striata, fere biuncialis, ferdide & pallide purpurascens; valvula lanceolata, unius striata, fere biuncialis, ferdide & pallide purpurascens; valvula lanceolata, unius striata. Rami pedunculati interstantes. Corollae tubus quatuor breviter ex purpureo rosaceo, paulatim in faucem glaberrimam dilatatur campanulatus & utrinque saturate cinnabarinus. Labia sex illi & amplius lacinae sunt plane patulae & fauce concolores, quarum tres interiores paulo unguisiores lanceolatae & obtusulae, tres exteriores obverse ovales & mucronatae. Antherae proportionem & directionem aquant. Filamentum sex tubulata, per totum corollae tubum & faucem ad lacinas usque adnata, in orbem patula, corollae paulo breviora. Stigma simplex superne e patula. Antherae oblongae incumbentes, obtusae flavescentes cum polline lacteo. Germen inferum, oblongum, triquetrum, flavum. Stylus filiformis, longitudine corollae, colore filamentorum, declinatus. Stigma subcapitatum, trilobum, albidum. Faux infra lacinas in pulvinar pallidum cum media linea saturatius tincta per totum longitudinem interne attollitur.

Ex Promontorio bonae Spei. Floret Julio. In tabula 114a videntur planta borensis integra & portio corollae lateralis spectata.

AMARYLLUS EQUESTERIS.

Amaryllis *equestris* *Mill.* *Bot. System.* *tab. 48. fig. 1.*
Linbo *Bartram* *obliqua* *Patula*, *Emace* *pilosa*. *Mill. Bot. System.* *tab. 48. fig. 1.*

Amaryllis *equestris* *Mill.* *Bot. System.* *tab. 48. fig. 1.*

Liliium americanum *punicco* *flore*, *Belladonna* *dictum*. *Herm. par. pag. 194. tab. 194.*

Liliium *americanum* *punicco* *flore*, *Belladonna* *dictum*. *Herm. par. pag. 194. tab. 194.*

Bulbus ex ovo subrotundus, tunicatus, foris fascus, pinguis magnitudine. Folia plerumque quatuor vel quinque, basi caudicis adhaerentia, subrotunda, perimuseula, petala, a quinque ad novem uncias longa, ad summum usque lata. Scapus solo folio prodit, usdem lateralis glaber, filamentosus, teres, inferne compressulus, marcescendo compressibilis & striatus, sursum successiva gracilescentis, vixilis, glauco tinctus, erectus, pedalis. Spatha tetraphylla, sordide purpurascens, valvulis lanceolatis, mucronatis. Flores in mollis indivisis semper gemelli, alter altero praecoxior, inodori, pedunculati. Tubus cylindricus, fere caeterum crassus, teres, sulcatus, inferne purpureo fuscescens, vix uncialis hinc divisus in limbum sextidulum, infundibuliformem, superne parvissimum, saepe ad apicem reflexum, eleganter punctatum, basi anteriore ovata, laciniis oblongis, acutis, lineatis, subundulatis quarum tres interiores antheriferae, & ex his superiores duae in ipso ortu ad utramque marginem barbato-ciliatae sunt. Genitalia decemata. Filamenta & stylus sunt concoloria corollae. Antherae oblongae, pedunculatae, inaequales, vix unciali.

Crescit in Surinamo & in insula Barbadae. In caelario Rotae Martio & Aprili Exhibetur scapus florens, bulbus solius, & flor ante introspetus.

AMARYLLUS CURVIFOLIA.

Amaryllis *curvifolia* *Mill.* *Bot. System.* *tab. 48. fig. 2.*
Linbo *Bartram* *obliqua* *Patula*, *Emace* *pilosa*. *Mill. Bot. System.* *tab. 48. fig. 2.*

Tota glabra. Bulbus tunicatus, ovatus aut magis subrotundus, externe laevissimus, diametri sesquialta. Folia plura prodeunt jam florente scapo, eodemque frutescente perennante. Folia ovata, basi caudicis adhaerentia, subrotunda, perimuseula, petala, a quinque ad novem uncias longa, ad summum usque lata. Scapus solo folio prodit, usdem lateralis glaber, filamentosus, teres, inferne compressulus, marcescendo compressibilis & striatus, sursum successiva gracilescentis, vixilis, glauco tinctus, erectus, pedalis. Spatha tetraphylla, sordide purpurascens, valvulis lanceolatis, mucronatis. Flores in mollis indivisis semper gemelli, alter altero praecoxior, inodori, pedunculati. Tubus cylindricus, fere caeterum crassus, teres, sulcatus, inferne purpureo fuscescens, vix unciali hinc divisus in limbum sextidulum, infundibuliformem, superne parvissimum, saepe ad apicem reflexum, eleganter punctatum, basi anteriore ovata, laciniis oblongis, acutis, lineatis, subundulatis quarum tres interiores antheriferae, & ex his superiores duae in ipso ortu ad utramque marginem barbato-ciliatae sunt. Genitalia decemata. Filamenta & stylus sunt concoloria corollae. Antherae oblongae, pedunculatae, inaequales, vix unciali.

apertulus, erectus, pedalis, parumper flexuosus. Umbella florum plus minus octo spatha inaequalis, valvulis lanceolatis, acutis, rubris. Pedunculi fere bunciales, erecti, virides, cum interjectis raris inaequalibus. Petala basi sessilime connata, anguste lanceolata, acuta, undulata, inferne erecta, dein patentia, supra medium revoluta, sesquialta, modica, ruberrima & rutila. Filamenta subulata, ruberrima, approximata, erectiuscula, corollae superantia, tria altera breviora. Antherae oblongae, obtusae, inaequales, violaceae cum polline florescente. Germen subrotundum, trilobum, nudum, viride, inferum. Stylus figura, situ & colore flammus, usdem paulo longior. Capsula subrotunda, ob semina magna inaequaliter protuberans, coloris ruscacii, trilobata, trivalvis. Semen unum alterove, subrotundum.

Ex Promontorio bonae Spei. Floret Septembri & Octobri; fructescit Novembri
Siftuntur scapus florens, bulbus solivus, capsula & semen.

AMARYLLIS MARGINATA

Amaryllis spatha multiflora; corollis potentissimis & apice reflexis; pedicellis erectis
foliis sublinguaeformibus, prostratis, cinctis margine colorato & versus apicem un-

Tota glabra. Bulbus ovatus, tunicatus, duas uncias longus, tunicis exterioribus
fusus emareidia & lacetiis, fibras ex basi emittens abidas sesquipedales & calamos cras-
sus. Folia planta jam florante prodeant, sub finem Novembris demum adulta, ut pluri-
mum unum, distincta utrinque duo, elongate oblonga, obtusula, plura, concava
minus novem uncias longa & duas lata, tota terrie incumbenda, lobis striata, supra sa-
turatissime viscidis & minutissime punctata, integerrima, cincta margine rubeo & versus
apicem undulato, ut hic videatur solum crenulatum. Scapus ante folia, lateralis, valde
compressus, calamo ferme duplo crassior, sesquipedalis, erectus, tandem ob florum
dens leviter recumbens, ex purpureo sordide virescens. Umbella terminalis, convexula,

pedunculis plus minus quatuordecim pennam columbinam cras-
situdinis. Corolla intus rubra & rufae, foris magis dilute, tubus brevissimus & erectus
lacinae lanceolatae, acutae, subaequales, obsolete undulatae, fere totae potentissimae cum
paulo longiora, tria altera paulo breviora reliqua. Antherae locatae, incumbentes,
sublivida cum pollinis albo. Germen inferum, triquetrum, viride. Stylus filiformis,
Bala obverse ovata, profunde trifurcata, glabra, ad maturitatem non pervenit.

Crescit ad Promontorium bonae Spei. Flore Septembri & Octobri. Exhibentur
scapus florens & bulbus solivus.

AMARYLLIS SARNENSIS

Amaryllis spatha multiflora; corollis potentissimis, apice reflexis, gemulis
foliis, corolla longioribus; foliis epistemonis-lineamentis

Plantam huc describo ex Promontorio bonae Spei, quam ab Amaryllide Sarnica ob
nimiam similitudinem separare non audeo. Floribus variat saturate sanguinea & pallidius
rubentibus. Tota glabra est. Bulbus ex subrotundo ovatus, tunicatus, foris fuscus, a
magnitudine. Folia plura, sublinearis, obtusula, leviter canaliculata, integerrima,
minidiam unam lata. Scapus una cum foliis, ad haec lateralis, compressus, erectus,
foliorum aequidistans. Flores umbellati, plus minus octo, erecti inodori. Spatha linearis,
acuta, purpureascentis. In medio saepe virescens, longitudine pedunculorum. H. pennam
columbinam crassi, subangulata, fere sesquipedales. Petala utrinque concoloria, rubro-
potentissima cum extremitatibus reflexis, lineari lanceolata, acuta, saepe supra

spiraliter revoluta fescunciatia, ad basin usque abscissa libertina unguibus cum balibus filamentorum connatis, & cum hae basi quadrupla sint hinc etiam ipsa se inter se connata. Filamenta erecta corollam superantia, cum corollae. Antherae oblongae, versatiles atroviolaceae Stylus concolor & paulo longior. Stigma trifidum, altissimum, minutum.

Ex Promontorio bonae Spei. Floret Septembri & Octobri. Similiter tota planta florens.

67

AMARYLLIS FLEXUOSA.

Amaryllis spatha multiflora, petalis patentibus infimo divaricato, foliis linearibus, punctatis.

Tota glabra. Bulbus subrotundus, lanucatus, mureo juglande fere major, foris fuscus. Folia prodeunt post scapum florentem, plura, linearia, acutula, integerrima, planiuscula vel leviter canaliculata, utrinque pinnatis minutissimis punctata, erectiuscula, plus minus pedalis & fescunciam lata. Scapus ad folia lateralia, teres, vix calicem crassius superne parumper compressus erectus simplicis. Flosquipedalis. Flores umbellati, plus minus feni, modori fescunciam longi suffulti perianthio teretibus brevibus & erectis vel patulis, cum interjectis ramentis filiformibus. Spatha bivalvis valvulis unicolorato acuminatis, striatulis, rubellis, fescuncialibus, reflexis brevibus caudicida. Petala sex, ipsa basi levissime connata cum tubo fere nullo, lanceolata apicem acuta, pallide carnea, percursa fasciis media longitudinali rosea, quae in facie ad medietatem usque pertingit, in dorso intena ad apicem usque ascendit, inferne erectiuscula & plana demum patentissima parumper undulata & nigra minusve spatuliter inflexa, quae sursum versa, sextum prioribus oppositum & declinatum. Genitalia omnia declinata & superne adscendentia. Filamenta sibilata, petalis breviora, alba. Antherae oblongae, incumbentes purpureo-carnae cum polline sulphureo. Germe inferum, subrotundum, triquetrum. Stylus filiformis, corollae longitudine, roseus. Stigma trifidum. Quam maxime affinis Amaryllidi undulatae, sed constanter simul diversa.

Ex Promontorio bonae Spei. Floret Septembri & Octobri. Tabula exhibet totam plantam florentem, & bulbi partem cum foliis.

68.

AMARYLLIS RADULA.

Amaryllis spatha multiflora petalis patentissima, infimo divaricato foliis lance & ad oram mucronato aspera, prostrata.

Tota fuceo praedita aetate. Bulbus subrotundus, lanucatus, foris fuscus, ovellans major. Folia post emersum scapum duo, opposita, prostrata tota, oblonga, obtusa crassa subtus lineata nitida pallideque viresca supra & ad oram futuente viridia & dense mucronato aspera plus minus tres uncias longa & fescunciam lata. Eorum plerumque adest tertium sub altero ex prioribus, unciali & totum graurum. Scapus unus alterve, valde compressus ut fere anceps, erectus, purpurascens, duas tresve uncias altus. Flores umbellati plus minus quatuor, modori, perianthio angulatis, erectiusculis vel patulis fescuncialibus, ferdide purpurascens, cum interjectis ramentis brevissimis. Spatha bivalvis, valvulis ovatis obtusis, patulis, cum suffula purpura virescens, emarginatis,

Petala sex, distincta nec connata, supra basin lateribus mutuo incumbunt, linearilanceolata, acuta, patentia, carnea, quorum quinque dimidiam floris arcem occupant, sextum declinatam his oppositur. Filamenta sex, subulata, declinata, petalo ultimo incumbentia, supra medium abscedentia, alba, longitudine corollae. Antherae lineares, incumbentes, fuscae. Germen inferum, subrotundum, triquetrum viride. Stylus filiformis albus. Stigma & longitudine filamentum. Stigma brevissime trifidum.

Ex Promontorio bonae Spei. Floret Augusto & Septembri. In tabula suntur scapi florentes, & bulbos foliosus.

AMARYLLIS HUMILIS

Amaryllis scapis paucifloris, petalis patentibus, infimo divaricato, foliis linearibus obtusis, planis.

Tota glabra. Bulbus ex ovato oblongus, carnis, amarus. Tota post scapum florescentem prodeunt a radicibus ad quinque pedes alta, obtusa, striata, interstitiis et alba vel patula a quatuor ad sex uncias alta, angustiore parte basi usque, resiliua viridi. Scapus antea ad folia subrotundus et e basi usque angustans pennam columbinam crassus. Flores tres quatuorve umbellae spitha usque, vel una lanceolatis, longe erectis, fuscis longitudine septimum circiter pedum, corolla erecta, semialtera quam filamenta inter se in seculo unius pedis. Corolla monopetala, non cre ad usque basin expansa supra lobis tribus parvis illima tota, petalis lanceolatis, acutis, superius imbricatis, quibus lobis tribus a longioribus, ad centum seculo parvis albis, quinque sperma ad ascendentes, linea fuscata & alba in profundis. Germinia distincta, imbricatis, alba, inambulata, apice non rudemata breviora et quibus rubra. Antherae oblongae, amplexu, apice usque, in pediculi fava. Germen subrotundum triquetrum, rugis, alidum, reflexum, acutum. Capitula obtusum, rotunda, ovata, truncularis, ter pedis. Scapus in tabula, pedum quinque solitaria.

Localis ad Promontorium bonae Spei. Floret Septembri & Octobri. Exhibentur scapi floribus & tota planta truncatus cum emissa floribus.

AMARYLLIS STRIATA

Amaryllis scapis multiflora, corollis campanulatis, angustibus apice trifidis, lobis obtusis, dorso latis.

Tota glabra. Bulbus ex ovato subrotundus, juglandis magnitudine, tenuis, foveis fuscis, variter striatus. Folia plerumque tria, subulata, obtusa, in tabula, semipedalia, densa cum dimidia uncias lata, crassula, nitida, ad oras rubentia, parva coccinosa et patula foveis striata, tribus & quatuor pedum, lobis & foveis striata & dense striata. Scapus ante folia, calicem crassus, valde compressus, erectus, foveis striatus cum utraque summa semipedalis alba, spitha usque, plus quam uncia usque subulata, ere spatiosa, acuta, rotunda, scapum, una altera ovata cum ora anteriori plicata, altera oblonga cum oris planis. Flores umbellati, inodori, subulantes plus minus duobus pedibus necedentes. Pedunculi erecti, dimidia longitudine longioribus, carnis, pennam columbinam crassus, colore fuscis cum unguibus, & nigritia flavioribus, in fructu elongati, fere. Lobi utriusque alium rotunda, &

neari-lanceolatis, acutis, paulis, superne reflexis, subaequales, albidis rosaeque. Filamenta declinata superne adhaerentia, rufesca, fere longioribus corollae. Antherae oblongae, incumbentes, nigropurpureae. Germen turbinatum, triquetrum. Stylus filiformis & colore filamentorum, quibus paulo longior. Stigma triduum, obtusum. Capsula turbinata, retusa, alata-tripectra, coloris straminei, uncelulis, trilocularis, trivalvis. Sema pauca, ovata, teretia, acuta, virescentia, acies uter figuram & magnitudinem similia.

Ex Promontorio bonae Spei. Floret Septembri, fructus maturescunt Octobri. Si- mulatur seepus florens, bulbus soliofus, capsula, semina.

71.

AMARYLLIS STELLARIS

Amaryllis spatha multiflora, petalis patentissimis, tribus alternis infra apicem barbatis.

Tota glabra. Bulbus ovato-subrotundus, tunicatus, nucis juglandis fere magnitudine, foris ex fusco cinereus. Folia ab unico ad tria florente jam planta prodeunt, linearia ventula integerrima, planiuscula, ad remem striatula, erecta, tandem quinque uncias longa & duas lineas lata. Scapus ad folia lateralis, teres, gracilis, erectiusculus, basi purpurascens, ceterum virens, plus minus truncatus. Umbella terminalis, foliolata multiflora. Spatha bivalvis valvulis linearilanceolatis, acuminatis, purpurascen- tibus, erectiusculis, uncialibus. Pedunculi sessunciales, ceteros, virens, erectiusculi. Flores nodosi, successive expansi. Petala in aliis univialis rubra, in aliis tam- que ternis, semper cum linea media inferius saturatus tincta. Filamenta colorem corollae habent. Antherae purpureae. Germen viride. Stylus albus vel rubescens.

CAU. Spatha bivalvis.

COR. Petala sex, oblonga, obtusula, concava, basi erecta, ceterum patentissima, tria alterna ad apicem serrulato-ciliosula, & ad remem infra apicem barbata, omnia basi inter se & cum filamentis in unum tubum brevem connata.

STAM. Filamenta sex, subulata ex basi latiore & compressula, petalis breviora longitu- dine subaequalia, erecta, post pollinis explosionem reflexa, tria alterna latera & praeciora. Anthe a oblonga, erecta.

PIST. Germen inferum, subrotundum, trifidum. Stylus filiformis, trifidus, erec- tus, lamina brevior. Stigma triduum, patentissimum, hirsutulum.

Ex Promontorio bonae Spei. Floret Octobri & Novembri. In tabula repraesenta- tur duo plantae florales, auctus illos cum descripta petali parte, & folia adulta.

72.

AMARYLLIS CRISPA.

Amaryllis spatha pauciflora; petalis patentissimis, crispis, foliis illicibus, angustif- lora.

Tota glabra. Bulbus ovato-subrotundus, tunicatus, fere uncialis diametri, foris fuscus. Folia duo, paulo post scapum prodeuntia, linearia, acutula, leviter equalica- lata, virentia cum basi & apice purpureis, in primo ortu erecta, dein reclinata, floecida, angusta, semipedalia. Scapus ad folia lateralis, tenuiter, erectus, basi purpurascens, firmus, gracilis, foliis brevior, umbella pauciflora & fastigiata terminatus. Spatha bi- valvis, valvulis lanceolatis, acuminatis, oppositis, purpurascenibus, uncialibus, tria-

sis, erectis. Pedunculi ut plurimum quatuor, glabrescunt, spathis paulo longiores, virides, cum ramulis brevibus interpositis. Flores unodori, diametri fere novem linearum. Petala lanceolata, obtusula, crispata, patentissima, intus albida cum basi purpurea, subtus magis purpurea, alterna paulo angustiora, ceterum aequalia. Filamenta subulata, aequalia, patentissima, petalis breviora, basi rubra, superne albida. Antherae nigricant. Germen inferum, subrotundum, triquetrum, atrovirens, nitidum. Stylus crassus, tunicatus, erectus, rarer, longitudine florum. Stigma triduum, hirsutum.

Crescit ad Promontorium bonae Spei. Floret Novembri & Decembri. Exhibet tabula plantam florentem, & folia

AMARYLLIS AJILA

Amaryllis spatha multiflora in duas pedicellatis fere ad basin usque sexpartita gracilibus declinatis, ramulis lanceolatis.

Amaryllis floribus prostratis erectis acutis corollae infundibuliformi clavata, subhexa-petalis, laciniis linearibus lanceolatis, genitalibus rectis, foliis linearibus, erectis, canaliculatis margine reflexo quibus *Act. bot. vol. pag. 49.*

Tota glabra. Bulbus tunicatus, subrotundus, foris fuliginosus, fere pugni magnitudine. Folia plura, post seipsum florentem successively prodeuntia, linearia, acuta intergrana. Spatha a medio nervo tubus prodehente, inferne costata superne plana, erecta superne plus minus declinata sesquipedalis fere unciarum alta Scapus tuberosus, basi pollicem crassus, erectus, foliis plerumque altior. Spatha bivalvis, marrescens, fuscolina, pedicellis longior, acuta patentissima. Pedicelli a quinque ad decem inaequales, longiores uncales, erecti & patuli, calicium fere crassi. Inter hos ruberrima mucolata, acuta, membranacea, longitudine inaequalia. Corolla infundibuliformis lutea, tripartita & ultra tubo trigono, brevi, umbi laciniis linearibus lanceolatis, acutis, apice metallicis, reflexo-patentissimis. Genitalia declinata. Filamenta subulata, polline fava, corollam fere superantia, alterna paulo breviora. Antherae oblongae incumbentes. Stigma triduum, rubrum.

Crescit in China. Floret aetate. Sistitur tota planta floribus foliumque adultum.

AMARYLLIS PLINIANA

Amaryllis spatha multiflora, corollae inaequalibus, foliis linguiformibus, glabra dillicite prostratis. *Lin. syst. pag. 500.*

Narcissus unguis aureus plurimus *Ferr. cult. pag. 27 tab. 131 133 et 135.*

Narcissus indicus orientalis. *Sicert. flor. tab. 31. fig. 1.*

Lilium africanum sphaericum, floribus plurimis majoribus, bulbo rotundo. *Herm. hort. pag. 374.*

Lilium narcissus maximus sphaericus, floribus plurimis tubis liliaceis. *Marx. bot. vol. 2. pag. 368. sect. 4. tab. 10. fig. 33.*

Retinivigia. *Hoff.*

Tota glabra. Bulbus ex subrotundo ovatus, tunicatus, foris luscus, fibris albidis

...

CYRTANTHUS OHLB. 13

Cyrtanthus foliis planis, obliquis. *Atl. her. vol. pag. 314*

Cyrtanthus ... *Tabula IIII plantam florentem, & dimidiam corollae disiclae partem cum tribus staminibus & cum pistillo*

...

Cal. Spatha multivalvis, valvulis reflexis

...

...

...

...

CYRTANTHUS ANGUSTIFOLIUS.

Cyrtanthus foliis subcanaliculatis, rectis.

Cyrtanthus foliis obtuse cuneatis, rectis, floribus cernuis. *At. her. cor. pag. 424.*

Cyrtanthus foliis linearibus, obtusis, corolla extrorsum, laciniis alternis inter pedicellum.

Leon. Syst. pag. 319. Thunb. prodr. pag. 59.

Totus glaber. Bulbus longe ovatus, duas uncias longus, dimidii socialis, truncatus, luteo fusco. Eius in planta non florent. An Angulo prodeunt in flore aeternum annuum. Sicut haec duo rarius unum linearis-lanceolata obtusula, sursum canaliculata, integerrima non ubique esse muscula, firmula, ad lentem strigose striatula plus minus quadrata ex petiolo rubello orta. Scapus compressus atropurpureus, vir glauc. inflexus erectus, semipedalis altitudo et alius. Limbo terminalis florum a tribus ad sex. Spatha sanguinea, fereum aut Peduncul. teretibus inaequalibus longioribus obtusis. An atropurpurea cum strigosis ramulis subquibus. Flore. novis. in. de. multo. erecta. fere. bina. pedicellata. corolla. luteo. strigosa. An. alia. An. fere. et. An. pedicellata. atropurpurea. Strigosa. corolla. pedicellata.

Cal. Spatha bivalvis, valvulis acuminatis, erectis.

Cal. monophylla, a. supra. Tubi. et. status. unicus. fere. alius. longus. Limbo. texta. laciniis. oblongis, obtusis, pedicellata, tres. alternae. ad. apicem. parvo. mucrone. a. ter.

Stam. Filamenta. sex. firmula. ex. fundo. cubi. corollae. orta. ascendentes. apice. a. ter. in. unum. orta. orna. parva. texta. An. et. longae. in. unum. orta.

P. Germen. oblongum. inaequale. in. unum. Stylus. ligula. et. a. ramulum. Stylus. firmula.

Ex. Promontorio. hinc. Sp. Fl. et. a. Decembris. ad. Februarium. In. tuba. filunt. tur. planta. florens, & folia. adulta.

VELTHEIMIA GLAUCA.

Veltheimia foliis glaucis.

Aletris glauca. *At. her. vol. 1. pag. 463.*

Totus glaber. Bulbus ex ovato ovatus, unicus, fere cuneatus, luteo fusco, dimidii socialis, tres uncias longus, dimidii socialis, truncatus, luteo fusco. Eius in planta non florent. An Angulo prodeunt in flore aeternum annuum. Sicut haec duo rarius unum linearis-lanceolata obtusula, sursum canaliculata, integerrima non ubique esse muscula, firmula, ad lentem strigose striatula plus minus quadrata ex petiolo rubello orta. Scapus compressus atropurpureus, vir glauc. inflexus erectus, semipedalis altitudo et alius. Limbo terminalis florum a tribus ad sex. Spatha sanguinea, fereum aut Peduncul. teretibus inaequalibus longioribus obtusis. An atropurpurea cum strigosis ramulis subquibus. Flore. novis. in. de. multo. erecta. fere. bina. pedicellata. corolla. luteo. strigosa. An. alia. An. fere. et. An. pedicellata. atropurpurea. Strigosa. corolla. pedicellata.

Ex Promontorio bonae Spei. Floret Octobri & Novembri, frutescit Februarii.
Sistitur tota planta florens cum corolla longitudinaliter filia.

78.

VELTHEIMIA VIRIDIFOLIA.

Veltheimia foliis viridibus

Veltheimia undulata. *Blanch. meth. pag. 631*

Veltheimia. *Gleditsch. act. berl. 1769. Med. fam. ad pag. 98.*

Arctis capensis. *Linn. Syst. pag. 336. Art. bot. vol. 1. pag. 469. Marr. d. r. succ. 1770. pag. 256. tab. 5.*

Tota glabra est. Bulbus jugni crassitie, tunicatus, ex subrotundo ovatus, foris o
flavo pallens vel fuscus lineis, basi in tuberculum rotundum protuberans circa quod fibrae
crassae albaeque oriuntur, inque terram descendunt. In sua radice vixit sicut in
obtusata cum parva interiore integerrima membrana basi crassa & ramulata bulbo
scapo sesoque mutuo amplexantia, saturate viridia, patula, plus minus novem lineas
longa & fere tres lata. Scapus centralis, teres, firmus, solidus, erectus, ex fusco vi
riusque maculatus sesquipedatus digitum crassus in apicem terminatus densam ova
tam aliquot uncias longam strictam speciosam. Pedicelli unius, breves viridis,
erecti, ceteris. Bractea unica singulis subjungitur sativitate ex lata & sessi basi angu
lata, lineata connatis tuberculis fere unguibus. In eadem alia familia brevior est ut
ad latera. Flores saepe idem. Serrulaciam longa, ante expansionem erecta dein pendula,
tum abortivae. Corolla ex carne magis minusve rubella. Anthera ex flavo variegata
cum polline flavo. Capsula pallens. Semina sunt nigra.

Caec. nullus.

Cor. monopetala, infera. Tubus cylindricus, longissimus, incurvulus. Limbus bre
vissimus, flexuosus, incisus subrotundis, obtusis, aequalibus, patulis.

Stam. Filamenta sex, subulata, ad medium usque corollam tubo secretis, deinde libera
& declinata, corollam parum superantia. Anthera oblongae, incumbentes.

Pist. Germen obovatum, unguibus. Stylus subulatus declinatus, longitudine
fluminis. Stigma simplex.

Pis. Capsula oblonga tot. quatuor in axem tres pediculis & saepe fluctibus excurrentibus, tri
locularia, trivalvis.

SEM. pauca, saepe unum alteromne, obverse ovata, obtusa, affixa valvularum centrali
parti.

Ex Promontorio bonae Spei. Floret a Decembri ad Februarium, frutescit Aprili
& Mayo. Sistitur tota planta florens deest accensus, & non longitudinaliter
filia.

79.

GETHYLLIS CILIARIS.

Gethyllis ciliaris. Bulbus spinulosus, crassus tuberculatus ovato-obtusatus. *L. f.*
pag. 339. Thunb. nov. gen. 1. pag. 14. num. 2.

Papiria ciliaris. *Thunb. bot. lond. part. 1. pag. 14.*

Bulbus ex ovato subrotundus, juglandis minoris magnitudine, crasse tumentis
fordide albidus, tuberculo oblongo & praeincurvo insidens. Folia plurima lineata, arida.

HYACINTHUS SCILLARIS. Bulbus sphaeroides, tunicatus, fuscus, apice ad
 quatuor vel quinque uncias longa, tres lineas lata. Flos ante folia, odorem spi-
 ritibus aliis. Spatha monophylla, tubulosa, biloba, albida, laciniis concavatis, acu-
 tis, erectis. Corollae superae tubus radialis, cylindricus, incurvus, basi crassior
 sessibus laciniis obverse ovatis, concavis, apice converte callosulis, subcoriaceis
 ungue utrinque albis, superae cum virore flavescens. Filamenta sex, brevissima
 summe partim subinserta, erecta, alba, apice trisida. Antherae in quolibet filamento
 tres lineares, longae, utrinque fuscatae, apice spinosae, erectae, pallide flavae. Stylus

HYACINTHUS SCILLARIS. Bulbus sphaeroides, tunicatus, fuscus, apice ad
 eandem foliosam, & lectum florem distans, patentem, ejusmodi sequitur esse solet

GETHYLLIS Plicata

Gethyllis foliis lanceo-linearibus, plicata

Expansio pediculi ad 2, 3, 4, 5, 6, 7, 8, 9, 10, 11, 12, 13, 14, 15, 16, 17, 18, 19, 20, 21, 22, 23, 24, 25, 26, 27, 28, 29, 30, 31, 32, 33, 34, 35, 36, 37, 38, 39, 40, 41, 42, 43, 44, 45, 46, 47, 48, 49, 50, 51, 52, 53, 54, 55, 56, 57, 58, 59, 60, 61, 62, 63, 64, 65, 66, 67, 68, 69, 70, 71, 72, 73, 74, 75, 76, 77, 78, 79, 80, 81, 82, 83, 84, 85, 86, 87, 88, 89, 90, 91, 92, 93, 94, 95, 96, 97, 98, 99, 100

In caldariis nostris flores Septembri & Octobri, atque tunc simul folia prodeunt
 que, posteaquam flores marcescentia perierunt, ultra elongantur ad octo vel decem uncias,
 flaccidula tunc, quando una fructus e terra attolluntur, plane Cochleari more. **Radix**
 sphaeroides, tunicata, fuscus, apice ad quatuor vel quinque uncias longa, tres lineas
 lata. Flos ante folia, odorem spiritibus aliis. Spatha monophylla, tubulosa, biloba,
 albida, laciniis concavatis, acutis, erectis. Corollae superae tubus radialis, cylindricus,
 incurvus, basi crassior sessibus laciniis obverse ovatis, concavis, apice converte callosulis,
 subcoriaceis ungue utrinque albis, superae cum virore flavescens. Filamenta sex, brevissima
 summe partim subinserta, erecta, alba, apice trisida. Antherae in quolibet filamento
 tres lineares, longae, utrinque fuscatae, apice spinosae, erectae, pallide flavae. Stylus

Cor. monopetala. Tubus longissimus, filiformis triangularis, erectiusculus, radialis
 Lunula sessilibus laciniis lanceolatis, acuminatis, planis, aristulatis, patentissimis, qua

Stylus filiformis, longissimus, erectus, supra corollam

Pist. Germen lineare, triangulari-compressum. Stylus capillaris, erectus, supra corol-
 lam insertus. Antherae tres lineares, longae, utrinque fuscatae, apice spinosae, erectae,
 pallide flavae. Flos ante folia, odorem spiritibus aliis. Spatha monophylla, tubulosa, biloba,
 albida, laciniis concavatis, acutis, erectis. Corollae superae tubus radialis, cylindricus,
 incurvus, basi crassior sessibus laciniis obverse ovatis, concavis, apice converte callosulis,
 subcoriaceis ungue utrinque albis, superae cum virore flavescens. Filamenta sex, brevissima
 summe partim subinserta, erecta, alba, apice trisida. Antherae in quolibet filamento
 tres lineares, longae, utrinque fuscatae, apice spinosae, erectae, pallide flavae. Stylus

HYACINTHUS CONVALLAROIDES

Hyacinthus corollis campanulatis, ovatis pendulis, scapo filiformi. Thuris prode. cap

Tota planta glabra est. Bulbus sphaeroides, tunicatus, fuscus, avellana ma-

ior. Folia plura, linearia, acutula, integerrima, angusta, crassula, antice sulco exarata, erecta, scapo breviora. Scapus ante folia, filiformis, teres erectus, nitidus, purpureus, quatuor vel quinque uncias longus, in racemum ramosum terminatus. Pediculi plus minus septem, unilori, subrotundi, graciles, purpurei, tres quatuorve lineas longi, suffulti bracteola minuta lanecolato-acuminata & curvato. Flores penduli, inodori, ferdide albi cum fascia media purpurea. Antherae flavae. Germen subsaccatum, in quo poros non detexi. Stylus albus.

Cal. nullus.

Cor. monopetala, campanulata, palea, sexpartita, laciniis ovatis, obtusis, concavis erectis.

STAM. Filamenta sex, subulata, erecta, sauci corollae ante lacinias inserta, quibus duplo breviora. Antherae sagittato-oblongae, erectae conniventes.

PST. Germen superum, ovatum leviter trifidum. Stylus crassulus, trifidus, erectus, filamentis longior. Stigma trifidum, obtusum.

Ex Promontorio bonae Spei. Floret Augusto & Septembri. Siluntur bulbis foliolis, scapus florens, aucta genitalia & getaria.

82.

LACHENALIA FRAGRANS.

Lachenalia foliis geminis, linearibus-lanceolatis, planis, maculatis, glabris, scapo erecto corollis pedicellatis subcampanulatis.

Tota glabra est. Bulbus subrotundus, depressulus, ferdide albens, avellanarum magnitudine. Folia duo, inaequalia, acuta, integerrima parva basi canaliculata, cucurum plana ex vena purpureoque varis, quorum major quadrangula. Scapus erectusculus semipedalis fere calami crassus, in racemum delinens bunciatem virens cum pauca suffusa purpura. Pedicelli unilori, breves, erectiusculi. Bracteolae sessiles, ovatae, acute, concavae, ad pedicellos adpressae, summo steriles. Flores parvi, horizontales albi, subrotunda Orchidis odoratissima praedit. Aetatorum exteriorum callus est sanguineus. Antherae flavae.

Cal. nullus.

Cor. Petala sex, erecta, basi connata. Fria exteriora lobovata obtusula concava. Fria interiora cuneiformia, leviter emarginata plana, apice lobata exterioribus longiora.

STAM. Filamenta sex, subulata, parumper declinata, totam superant. Antherae oblongae, incumbentes.

PST. Germen subrotundum, triquetrum. Stylus filiformis, filamentis brevior. Stigma simplex.

Crescit ad Promontorium bonae Spei. Floret Martio & Aprilis. Siluntur planta illicis & auctus Roa.

83.

LACHENALIA UNIFOLIA.

Lachenalia folio unico, cauliculis teretibus laxo.

Ex semine transmissa enata, tertio apud nos anno floruit. Tota glabra est. Bulbus subrotundus, depressulus, albidus, magnitudine avellanarum. Foliolum unicum, basi ad duas

locus scapam arcte continendo amplectens, vaginam mentiens, & sanguineis maculis adspersus, tunc planiusculum & femineum latum, deinde ad apicem usque lateribus ascendens canaliculatum, ceterum crassum, integerrimum, pedale. Scapus teres, erectiusculus, pennae columbinae crassitie, inferne & ad flores maculis sanguineis variegatus, pedem altus, in racemum terminatus laxeum tripartitum. Pedicelli erectiusculi carulescentes, femineulus longi, bracteola fissili lanceolata acuminata amplectente alba erectaque. Flores inodori, pedicellis paulo longiores. Petala tria exteriora oblonga, obtusa, concava, erecta, pallida, basi carulescentia, infra apicem collofa & fuscorindia. Tria interiora exterioribus longiora, erecta cum spinae. Filamenta tria, forma obtusissima concava alba. Anthera cum prioribus conata. Filamentum unum, alba, erecta, corolla paulo breviora, petalorum basis inserta. Anthera flava. Germen obverso ovatum, triquetrum, sexfidiatum, obtusum. Stylus biflorus, albus, staminibus equans. Stylus simplex.

Ex Promontorio boae Spei. Floret Martio & April. Planta tota floreis nititur

84.

ALBUCA FRAGRANS

Albuea foliis lanceolato-lineariibus, canaliculatis glabris, pedunculis patelliformibus, bulbis depressis. Flouentis omnibus fertilibus, bulbo depresso.

Tota glabra. Bulbus tunicatus, nitidus, albus, valde depresso sive disciformis, inaequalis, diam. antea satius, vix unum altus, superne planus, numerosissimas emittens sobolem bulbillosam ex basi & ex ambitu, qui ad evulsionem bulbi mox decidunt. Tunicae crassie tam arcte mutuo accumbunt, ut bulbus videatur solidus. Folia plurima basi adscissa amplectantia & sordide purpurascemia, succo viscido atque acri plena, nervata, acuta, integerrima, erectiuscula, debilis, longiora bipedalia & inferne dimidiam unciam lata. Scapus teres vixus alterve, erectiusculus, calanum crassus, bipedalis in racemum solutus laxeum & pedalem. Pedunculi unciales, patilli, bractea fissili lanceolato-acuminata & brevi emarcescens. Flores fragrantissimi. Petala omnia flavescunt cum acria media ut supra huiusmodi. Anthera cum prioribus conata. Filamentum unum, alba, erecta, corolla paulo breviora. Anthera flava. Germen obverso ovatum, triquetrum, sexfidiatum, obtusum. Stylus biflorus, albus, staminibus equans. Stylus simplex.

Ex Promontorio boae Spei. Floret Martio & April. Planta tota floreis nititur planta cum saltem una scapae parte deficiente; & aucta pedillum & staminibus

85.

ANTHERICUM VESPERTINUM

Anthericum Rhodensis mucronatis, acule; foliis triquetris, integerrimis. Scapo terete, terribus.

Totum glabrum. Radix perennis, fasciculata ex crassis terribus, calanum crassum, teres, vix unum altus, superne planus, numerosissimas emittens sobolem bulbillosam ex basi & ex ambitu, qui ad evulsionem bulbi mox decidunt. Tunicae crassie tam arcte mutuo accumbunt, ut bulbus videatur solidus. Folia plurima basi adscissa amplectantia & sordide purpurascemia, succo viscido atque acri plena, nervata, acuta, integerrima, acuta, erecta, sed debilis ut saepe recumbunt, duos & ultra pedes longa, basi quadrata, apice alba, atque acria media. Scapus vixus alterve, teres, erectiusculus, calanum crassus, bipedalis in racemum solutus laxeum & pedalem. Pedunculi unciales, patilli, bractea fissili lanceolato-acuminata & brevi emarcescens. Flores fragrantissimi. Petala omnia flavescunt cum acria media ut supra huiusmodi. Anthera cum prioribus conata. Filamentum unum, alba, erecta, corolla paulo breviora. Anthera flava. Germen obverso ovatum, triquetrum, sexfidiatum, obtusum. Stylus biflorus, albus, staminibus equans. Stylus simplex.

glandine fulvioris, terra calidioris trallus erectus quarem sed debilis & hinc pondere proprio vixit. Rongiolus & succulentus hinc compressus major capulus alias simplex. Racemus dimidiatus sepi partem occupat. Pedunculi erecti, laniflori, semunales & vix teretes bractea suffulta lanceolata acuta & membranacea. Petala oblonga, obtusa patentissima alba cum lacinia longitudinali utriusque media transversa altera crura penultimo angustiora. Filamenta subtilia compressa tuberosa per sua bractea, erecta, ad lentele tota quanta minutissime muricata, lris antea alterna infere multo manilius. Anthera obtusa unguisae. Gynae Gynae lobrotundum, viride stylus subulatus, situ & longitudine laminum. Stigma acutum.

Crescit ad Promontorium hinc Sept. Floret Maio & Aprili. Subulter tota planta florens.

86.

ANTHERICUM FRAGRANS

Anthericum hinc amentis p. hinc. adae bulbata totis tubulosis semiteretibus, erectis, sepi erecto duplo brevioribus.

Totum glabrum. Bulbus tunicatus, subrotundus, ex albido sordens diametro sesquialia. Folia plurima, semiteretia, antea sulco exarata, acuta, penna columbina graciliora, sempedalium, erectiuscula. Vaguar, quales in Antherico exuviate, nullae. Scapus erectus, foliis duplo altior pauloque crassior, subteris, in racemum sempedalium erectumque terminatus. Pedicelli patuli, semunales, suffulta bractea lanceolata acuminata alba & brevi. Flores suaveolentissimi. Petala oblonga, obtusa, patentissima, alba cum lacinia longitudinali purpura linea media media longitudinali percula. Filamenta subtilia unguisae rectis duplo breviora. Anthera hinc Gynae oblongum, triquetrum viride. Stylus subulatus, albus. Stigma trifidum.

Crescit ad Promontorium hinc Sept. Floret Mayo. Subulter tota planta florens.

87

ORNITHOGALUM GIGANTEUM

Ornithogalum filamentis sublanceolatis, foliis linearibus-lanceolatis, spico conahente mucronata, sepi racemoque longissimis bracteis subulatis, brevibus.

Totum glabrum. Bulbus subrotundus, tunicatus, diametro quatuor vel quinque unguisae aequans foris cinerascens vel ex flavo pallido fuscoque sordens. Scapus teres, basi teres digitum minimum crassus una cum foris racemum longissimo quatuor vel quinque pedes altus, erectus, sordide glaucus. Bracteis subulatis, brevis mox emarcescit. Pedunculi pallide purpurascens, patentissimi, semunales. Flores inodori. Petala oblonga obtusa patentissima alba cum lacinia longitudinali media purpura crura penultimo angustiora. Filamenta hinc unguisae lanceolata compressa aequata alba peria spatio breviora. Anthera oblonga unguisae viride. Gynae oblongum triquetrum cum filamento hinc unguisae purpurascens longitudine hinc unguisae. Stigma trifidum. Florus non mutatur. Loris nisi manilius scapum hinc unguisae demum producit. Sunt plura similia hinc unguisae, integerrima spico conahente mucronata basi canaliculata vix cum plura erecta hinc unguisae periaque duas unguisae tota longius sempedalium, subtilissime lineata.

Crescit ad Promontorium hinc Sept. Floret Augusto & Septembri. Depugnat tota planta florens, dein foris folium.

ORNITHOGALUM SCILLOIDES.

Ornithogalum Scilloides L. Bulbus ovatus, crassius pugnè, tunicatus, fordide foris virescens. Folia radicalia plura, basi concava mutuo amplexantia, deinde planiuscula, integerrima, ab uno ad duos pedes longa, a dimidia ad duas uncias lata, in apicem subulatum brevem definita live breviter caudata, striata, crassa, firma, erecta, superne petula. Scapi plures, successively prodeuntes, teretes, calamos crassi, nihî fibrinî, virides, erecti, ad duos usque pedes longi, in racemum terminati levisquibus in subulatis ovatis & erectis. Bracteae fetidae, petolis paulo longiores. Flores nodori. Petoli seminales, petuli. Petala lanceolata, acutula, subaequalia, plana, in bellam expansa, alba cum fascia longitudinali media utraque viridi. Filamenta sex, ex basi latiore subulata plana, omnia aequalia, erectiuscula, petalis breviora. Antherae oblongae, incumbentes fordide ochroleucae. Germen ovatum, triquetrum. Stylus albus. Stigma trilobum & petala, papillosum, ochroleucum. Capsula ovata, trilocularis, trivalvis. Semina 3. oblonga.

Totum glabrum. Bulbus ovatus, crassius pugnè, tunicatus, fordide foris virescens. Folia radicalia plura, basi concava mutuo amplexantia, deinde planiuscula, integerrima, ab uno ad duos pedes longa, a dimidia ad duas uncias lata, in apicem subulatum brevem definita live breviter caudata, striata, crassa, firma, erecta, superne petula. Scapi plures, successively prodeuntes, teretes, calamos crassi, nihî fibrinî, virides, erecti, ad duos usque pedes longi, in racemum terminati levisquibus in subulatis ovatis & erectis. Bracteae fetidae, petolis paulo longiores. Flores nodori. Petoli seminales, petuli. Petala lanceolata, acutula, subaequalia, plana, in bellam expansa, alba cum fascia longitudinali media utraque viridi. Filamenta sex, ex basi latiore subulata plana, omnia aequalia, erectiuscula, petalis breviora. Antherae oblongae, incumbentes fordide ochroleucae. Germen ovatum, triquetrum. Stylus albus. Stigma trilobum & petala, papillosum, ochroleucum. Capsula ovata, trilocularis, trivalvis. Semina 3. oblonga.

Ex Promontorio bonae Spei. Floret ab Aprili ad Julium, nihilur tota planta boreas, cui adhaerit capsula & femina

89.

ORNITHOGALUM REVOLUTUM

Ornithogalum Revolutum L. Bulbus subrotundus, albicans, glaber, saepe flexuoso, racemoso; petalis ad oras revolutis

Totum glabrum. Bulbus subrotundus, tunicatus, albidus, avellanae magnitudine. Folia saepe tria, sublinearia, integerrima, obtusula, inferne canaliculata, ceterum planiuscula, erectiuscula, plus minus semipedem longa. Scapus teres, calamos pro plus minus octo usque pedibus. Bracteae ovatae, racemosae multiflorae. Præbulbi crassuli, erectiusculi, unciales. Bracteae lanceolatae, acuminatae, conniventes & amplexantia. Petala obverse ovata, obtusula, ob oras revoluta concavula, patentissima, subaequalia fere uncialia alba cum basi tota utraque viride. Filamenta sex, subulata, planiuscula, erecta, brevis, alba, tria alterna basi latiora. Antherae oblongae, subincumbentes, flavae. Germen ovatum, trifidum. Stylus crassus, brevis. Stigma capitatam, subrotundum, albicans.

Ex Promontorio bonae Spei. Floret Majo. Tubula siliâ totam plantam florentem, deinde racemum variantem, & petalum vi expandit

90

ORNITHOGALUM JUNCIFOLIUM

Ornithogalum Juncifolium L. Bulbus subrotundus, racemo longissimo; foliis subulatis, pluribus

Totum glabrum. Bulbus subrotundus, diametri ferme dimidialis, tunicatus, ex viridi albidus. Folia numerosa, ex basi lata membranacea albicante & amplexante orta

exteriora subulata inferne semitercia superne tertia, acuta rigidula, erectiuscula, octo vel novem uncias longa. Scapus unus alterve, teres gracilis flexuosus, erectus, debilis ad flores usque pedalis hinc terminatus ut racemum pedalem & superne verticillatum. Flores numerosissimi, modori. Pedicelli patentissimi semunciales suffulti bracteis lanceolatis, brevi. Petala oblonga, alba cum fascia longitudinali media subtus ex purpureo virente obtusula, plana, patentissima. Corolla alterna paulo interiora & ad apicem callosula. Filamenta sublancoolata, erecta alba petalis breviora corolla alterna inferne laeva. Antherae oblongae, incumbentes, flavae. Germen oblongum, triquetrum, nitidum, vixde Stylus crassus, filiformis erectus, longitudine flammulae. Stigma caputatum, trifidum, muricatum.

Ex Promontorio bonae Spei. Floret Junio & Julio. Tabula exhibet totam plantam florentem.

91

ORNITHOGALUM BARBATUM.

Ornithogalum filamentosum subulatis foliis subgeminis, subulatis petalis tribus alterna ad apicem barbata.

Totum glabrum. Bulbus tunicatus, ex ovato subrotundus, sordide pallens, ovata duplo major, non fissus plurimque infolius, florens ut plurimum unifolius. Folia cum subulata subcuneolata acuta a quinque ad novem uncias longa inferne erectiuscula, dubia. Scapus teres, folio crassior, erectus, in racemum laxum plus minus flexuosum erectumque terminatus. Pedicelli semunciales, erectiusculi, suffulti, bractea lanceolata, acuta, sordido purpurascens & breviora. Petala oblonga, obtusa, plana, patentissima flavae cum fascia media utrinque vixde, cum apice plus minus callosa, na interiora ad apicem summatim barbata. Filamenta subulata erecta, petalis breviora, flavae basi membranacea dilutata alba & perispermata. Antherae oblongae, incumbentes, flavae. Germen ovatum, triquetrum glabrum. Stylus filiformis flammula paulo longior, fissus. Stigma caputatum, trifidum muricatum. Capsula ovata obtusa glabra, trilocularis, trivalvis. Semina plura, oblonga, compressa, nigra.

Ex Promontorio bonae Spei. Silvantur tota planta florens, capsula & semen.

92

EUCOMIS NANA.

Eucomis scapo clavato, foliis lato-lanceolatis, acutis. *Art. bot. vol. 1 pag. 430. Jo. G. G. vol. 4. pag. 23.*

Fritularia nana. Linn. Sp. Pl. pag. 383. Linn. mant. pag. 103. Bern. cap. pag. 9.

Descriptionem loco citato dedi. Crescit ad Promontorium bonae Spei. Floret Februario, Martio & Aprili. Tabula exhibet totam plantam florentem, florem, & partem marginalem folii nactam.

93

RAVENALA MADAGASCARENSIS. *Juss. gen. pag. 62. Somer. it. vol. 2. pag. 173. tab. 125. 106.*

Planta maxime spectabilis, & ornamentum calidiorum horti Schönbrunnensis, cu-

bitur, & compagis est fibrosa. Anthe utroque, ramo omni caret, & omni corollae

explicationem includunt. Corolla ad basin usque in quatuor petala acuta, canal

Hactenus cel. Sontural. Fructum dein ex autopsia describam

Item missa simul Agathoxylo Jussieu, qui eum dicit, Ravenara significare *Ferula* *hannu*, forte Ravenara significabit *Ferulam* *Dea*. Hortulanus Boos deinde etiam ex

Veros truncus, qui in loco natali altissime attolitur, in hac planta, jam

implexantes, crassissimas, erectae & quinquepedales sicut truncus valde

His singulis subicitur spatha coriaceo-lignosa, univalvis, implexiculis, ovata,

illo albido, glabra, circumdata urillo coloris atrugini, qui constat ex aggene per
sicularum subtilissimarum & mutuo sibi circumventium, ortarum ex margine hui

Crescit in Madagascar. Tabula exhibet plantam juniorem integrata, duodecies imminutam, cum foliis ad latus, quae ex basi trunci ad radicem enascitur, dein truncatum super fructiferam. Item eundem truncum breviorum in naturalis magnitudinis tabula parva imminutam. Item eundem truncum a parte huius cum stipite petalis naturalis et alio eandem florem singularem in naturali magnitudine ad figuram factam Sousserati, ubi notandum est, corollam deinceps tripetalam, quae tamen in textu tetrapetala esse dicitur, et aut sic aut illuc apud illum error crepserit.

94.

DIANELLA NEMOROSA. Lamark. enc. bot. 2 pag. 276.
Dracena ensifolia. Linn. Sp. pag. 334. Linn. musc. pag. 63. Art. bot. vol. 1 pag. 454.
Gladiolus odoratus indicis. Rumph. amb. vol. 3 pag. 183. tab. 51.

Bene vel Commerson & De Lamarek a Dracenis genere hanc plantam separant, habitu non tantum, sed etiam corollis vere polypetalis, staminibus receptaculo nec corollae insertis, & bacca polysperma diversam. De Lamark & Rumphius flores cernuos dicunt, quae apud nos perpetuo albi omnes sunt. Radix perennis, teres, calamus & ultra crassa, nigricans, horizontalis, articulata, fibras longas crassas & ex albido videntes in terram emittens, caespitose plures caules herbaceos producens, odore & sapore ingrato ac nauseoso praedita, qui in exsiccata gratiores evadunt. Caulis simplex, & crassus nodosus, compressus, glaber, erectus, pedalis vel sesquipedalis, inferne calamo crassior, superne vix pennam colombianam aequans, vinctis. Folia alterna, disticha, inferiora imbricata, superiora distantia, sesquipedalia, erecta, glabra, amplexicaulis, inferne longe convexa, hinc ciliolata, plana, acuminate, ad os retrofusa ferebatur, subtus striatula cuius nervo medio acute prominente & glaucula, summa breviter ac paniculae divisiones minuta & spathaeformia. Panicula terminalis, semipedalis, erectiuscula, pedicellis nutantibus. Flores modici. Petala tota foris alba, foris striatula; exteriora foris ex flavo virentia, interiora foris ex flavo pallida. Filamentorum alborum capitulum flavum & punctatum. Anthera fusca cum polline albo. Mappa elegantissime cartacea, pili magnitudine vel eodem duplo maior. Sciuma nigra, in quolibet loculo amento ut plurimum duo vel tria.

CAL.

CAL. Petala tres, in apice trunci petalis interna tria exteriora paulo angustiora & ad apicem fornicata callosa.

Stam. Filamentalis receptaculo communis inserta filiformis bacca erecta summe incurvata, terminata in capitulum obverse ovatum, cui insident Antherae basi ciliatae, sublineares, erectae, longe, in latere utroque apice longitudinalliter desincentes.

Pist. Germen superum, subrotundum. Stylus subulatus, erectus, longitudine staminum. Stigma parvum, trifidum.

PET. Bacca subrotunda, ciliolata.

SEM. pauca, compressa.

Crescit in Java, Amboina, Mauritia, Bourbonis, aliisque Indiae orientalis partibus in caulis nodulosis. In India fructus ad Augustum & Septembrem. In Bourbonis tota planta borealis. In Amboina totum & anthera pauca & fructus ad Septembrem.

DRACAENA UMBRACULIFERA

Dracena arborea, foliis ensiformibus, acuminatis panícula terminali, densissima, sub
 pili

Vera patria ignoratur. Colitur in insula Mauriti, unde in hortum Schöbrunnensium transvectae duae arbusculae fuerunt quarum altera Januario & Febuario in caldario senes floruit. sed fructum non tulit. Haec describitur. Tota glabra est. Caulis aëreus, teres, humilis altitudinis, simplicissimus, ex fusco cinereus, cicatricibus transversis laevis. Quae a foliorum praeteritorum basi tantisper aequalis diametri biuncialis. In altera arbuscula caulis summus in itinere abruptus fuerat, ex cuius summitate duae tres rami laterales pullularunt. Folia frondosa summam caulis partem numerosa occupant, valde approximata, ex basi sessili & uncinata lata mox angustata & canaliculata, dein ensiformia acuta, integerrima, nitida, coriacea, subtilissime hincata, circa medium obscure punctata, nervo medio subae protuberante forti & firmissimo, quo sese horizontaliter in unam bellam expansa sustinent cum basi folii parumper reclinatis longiora plus quam tripedia & fasciculata sunt, ut de orbis foliorum enascatur ambitu octodecies pedum cujus centrum pulvillus occupat. Florum plurimorum densissima, convexulus & diametri semipedalis. Haec primo aspectu videntur sessiles, oriantur autem ex panícula brevissimi

successiva circa vespertinam exant, proximo die marcescentes. Bractee ad divinationem & ad pedicellos proprios lanceolatae, acutae, fuscae, erectae, in ramis remanentibus, ad pedicellos autem brevissimae. Corolla crassa, rigulata, alba cum laciniis foris purpurascensculis. Filamenta & stylus albi. Antherae ciner. Germen pallide viride. Cal. nullus.

Cor. monopetala, aspera. Tubus longissimus, obtuse triangularis, incurvatus. Lobus sessilis, tubo triplo brevior, laciniis oblongis, obtusis, parumper concavis, pa-

STAM. Filamenta sex, bifurcata, erecta, inaequalia, corollam aequantia, ejusdemque lon-

PIST. Germen ovatum, superum. Stylus bifurcatus, erectus, ramis longior. Stigma

habitu exhibet tritic. summam partem foliosam & florescentem, dein pedunculam cum flore casso, eodem expanso, & piliis

DRACAENA CERULEA

Dracena caule arboreo, foliis linearilanceolatis, acutis, panícula cernua

Cercit in insula Mauriti dicta incolis *Bore de chandelles* sive *Arbor esculentorum*, qui ad instruendum focum vulgo utuntur trunco abscisso, ad cuius latus tunc novi trunci nascuntur, tandem fasciculatim plurimi. Si libere crescit, in patria vigintipedalis. Tota glabra est. Truncus in nostris decempedalis, biuncialis diametri, simplicissimus vel superne ramosus, teres, cinereus, ad solum purpurascens, erectus, a foliis dilapsa cicatriculatus. Folia lineari-lanceolata, acuta, integerrima, basi velut angustata in petiolum latiora & amplexicaules, supra nudissima, virentia cum oris sordide purpureis, cor

ca. firma, obsolete nervosa, plus minus semipedem longa, a dimidia ad integram unquam lata, patentissima nec ulla unquam reflexa, sparsa & approximate superiorem trunc partem longe occupantia. Panicula terminalis, fere pedalis, numerosissima floribus sua colentibus omnia rigidul. & sic rigide cernua, ut vix attahi vi possit. Pedunculi teretes, ad divaduras mucosi bracteola acuminata & fusca. Pedicelli proprii vix semunciales, modo foliorum, modo gemelli & saepe basi tantisper concreti. Corolla uncialis, ex flavescence albida cum apicibus purpurascensibus. Antherae ex flavo pallent. Bacca minima, pisa major. Semina nigra.

Cal. nullus.

Cor. monopetala, sexfida. Tubus brevis cylindricus, sexsulcatus. Laciniae lineares, longe obtuse apertae erectae demum totae omnes aequanter reflexo-patentissimae.

Stam. filamenta sex filiformia, tubo corollae inclusa, erecta, petalis paulo breviora. Antherae lineares incumbentes.

Pist. Germen superum, ovatum, triquetrum. Stylus filiformis, erectus, filamentis paulo longior. Stigma obtusum, subtrifidum.

Pist. Bacca subrotunda, trilocularis.

Seu. foliaria, basi convexa, inde angulata.

In caucario floret a Decembri ad Februarium. In tabula siliuntur rami florens, haec & semina.

97

SPARACUS DECLIBENS.

Asparagus herbaceus; uermis, decumbens, ramis subreflexis, foliis subsetaceis.

Totus glaber & luernis. Radix perennis constat ex fasciculo tuberum plurimorum, albulorum, utriusque acutorum, cornosorum, plus minus unciado longorum, digiti iuniorum crassitie, in fibram longam terminatorum, quorum summi extra terram prominent glabriusculi, reliqua scisti sunt. Caules plures, annui, toti decumbentes, tandem bipedales, ramosi, graciles, virides, teretiusculi ramis ad ortum patentissimis, saepe reflectis. Folia omnino numerosa, bina vel terna, scissia, subsetacea, debilia, approximate, vix unam tertiam unciam partem longa. Pedunculi axillares, solitarii unisori, filiformes, semunciales. Flores inodori, albedi, antheris aurantiacis, germine viridi.

Cal. nullus.

Cor. Petala sex, basi connexa, linearia, obtusa, inferne erecta, caeteram patentissima & tandem reflexa, aequata.

Stam. Filamenta sex, subulata, erecta, petalis breviora, longitudine inaequalia. Antherae subrotundae, subdidymae.

Pist. Germen concavum, longitudine hominum. Stylus filiformis, erectus, brevis. Stigma trifidum, patens.

Ex Promontorio bonae Spei. Floret Novembri & Decembri. Siliuntur radix cum caule

98

TROPAEOLUM PEREGRINI M.

Tropaeolum petalis serrato-incisis, duobus maximis, tribus minimis.

Tropaeolum foliis subpeltatis, quinquelobis, dentatis; petalis ciliato-incisis. *Icon. Juss.*

pag. 357

Cardaminidum quinquelobo folio vulgo Nalla. *Fossil peruv. vol. 2. pag. 296. tab. 40.*

Besleria missa, lata mense Junio sub die, plantas aliquot produxerunt, quam *Besleria* dicitur, quae in Peruvia a quibusdam in monte Anconae habetur. Tunc in tepidarium translata. In Novembri copiosissimos flores deslerunt et Decembri perierunt sine ulla maturato fructu omnes. Tota planta glabra est, & forte annua. Folia sunt alterna, peltata, subrotunda, quatuorloba vel septemloba, lobis rotundatis, obtusis, saepe fetula mucronatis, venosis in caulibus & ramis magis minusve sinuato-ovatis, in ramulis autem latius pectatis. Petioli sunt longi & volubiles. Pedunculi axillares, multiflori, solitaria, periclorum fere longitudine. Florum figura singularissima insolis, quid offert. Perianthium monophyllum, quinquefidum, cum visore stavescentia, postea coronatum nectaris tubulato longiore & ad apicem incurvato, deciduum, locinis duobus inferioribus unguibus lobis unaque cum lacinia summa erectis, lacinis duabus reliquis patentissimis. Petala quinque latae lociflorae calycis inferuntur. Horna duo superiora sunt maxima, subrotunda, serrato-uncata, erecta, unguibus unguibus bidentatis & ad oras glabra. Supra unguem maculis aurantiacis notata. Trium inferiorum laminae fere desuperant, vel certe summorum dum adsunt fol. unguis, unguis apice inflorescentes & ciliati. Filamenta octo, erecta, longitudine calycis, lata. Antherae aurantiacae. Stylus Ramulibus duplo brevior. Et reliqua ad caracterem *Linnaei*.

Crescit in Peruvia, ab Hispanis dictum *Passerita* sive *Avicula*. Floret Novembri & Decembri. Sinitur ramulus florens, etiam ad latus petalum superioris, adhauc visum.

39.

PAULLINIA CARACASANA

Paullinia foliis biernatis, petiolis nudis

Caudex fruticosus, muscoli, vigintipedales, scandentes, basi pollicem crassi, variegatis, brevissime petiolatis vel subsessilibus, lanceolatis, acutis, variter & obtuse serratis, venosis, subcoriaceis, longioribus quadrioccalibus, lateralibus foliarum ternatis, juniorum semper multo majoribus. Petioli nudi. Pedunculi axillares, solitarii, volubiles, ascendentes in racemum compositum cylindricum, pedunculis lateralibus plus minus quadrifloris. Perianthium tetraphyllum, rarissime pentaphyllum, ex foliis ovalis, obtusis, concavis, & patentissimis. Petala quatuor, obverse ovata, alba, patentissima. Capsula triaxata, triocularis, oblonga. Semina solitaria in apice contenta.

Crescit ad Caracas. In caldario floret mense. Tabula exhibet ramulum fructum, foliolum ex foliis majoribus, caulis partem inferioris, fructum, & nectum florem

100

BAUFINIA PORRECTA

Bauhinia floribus dissectis, subdrecurvis; foliis cordatis, lobis semiobovatis, acutis subquadri-nerviis; petals lanceolatis. *Senn. progr. pag. 46*

Muthinna non aculeata, folio ampliori & bicornal. *Plum. ic. pag. 32. tab. 44. fig. 2*

Bauhinia foliis lobis, speciebus laxis terminalibus. *Senn. progr. pag. 1. pag. 236*

Senec. spurca aut *Aspalatho affinis arbor Aliquosa; foliis bilobis flore pentapetalis*. *Linnaeus. Syst. bot. 2. pag. 5*

Caulis arboreus teres. pollicem & ultra crassus, cinereus, nectus, squamulis,

superne in ramos bifidos duodecimipedales. Rami juniores ad centum rursus. Folia sunt alterna, petiolata, cordata, semiloba, subintegerrima, novemnerviâ, venosa, supra globra, subtus in nervis venisque pubescentia; lobis semilobatis, acutis, omnium partibus. Racemi multiflori terminaliter & axillares. Pedicelli uniflori, unciates, bracteis subulata minutissima cum suffulti, cum una alveola in decursu instructi. Flores fetiduli, ab inferioribus successively expansi. Calyx villosus virid. Petala sunt nuda. Filamenta & stylus albeol. Anthera primo sordide ochroleuca, dein fuscescunt. Germe villosulum & stigma virid.

Cal. Perianthium simpliciter uncinatum & uncinatum & uncinatum longitudinaliter bifidum, basi tubulosum, dein quinquefidiam debiscens replicatumque, exterum & internum membrum.

Cor. Petala quinque lineariter uncinata utrinque acuminata unguiculata planiuscula patula, subaequalia, calyce longiora, cujus tubi limbo nuda.

Stam. Filamenta simpliciter uncinata tubulatum erectum, corolla longior, fertur concolora in unguis corpus sterile fertur octo vel novem, superne libera, patula, petalis breviora & tubulata. Anthera in filamenta simpliciter oblonga, erecta.

Pist. Germe oblongum compressulum longissime pedicellatum. Stylus subulatus erectus, filamentis simpliciter longior. Stigma capitatum, convexulum.

Per. Legumen pedicellatum

Bin. plura.

Crescit in Jamaica, Domingo, Caraca. In caldario florit Martio. Siliculae sunt propendulus floccosae, dein bios antice spectatus, idemque nectus ad latera.

COOKIA PUNCTATA

Cookia. *Asp. gen. pag. 161. Source it. vol. 2. pag. 131. Tab. 130.*

Arbor decempedalis, ramosa, erecta, trunco tereti, striato, succescente, diametris in fronsculis. Rami cum ramis inferiorum cortice nigroque durati, & ramis ex parte albis. Folia sunt alterna pennata nitida, colla tenete in nervis lobis pedalis, lobis utrinque a duobus ad quinque cum terminante impari alterna breviter petiolata, est rotunda marginibus, ex utroque parte acuminate obtuse pinnate dentatae & teretibus & crispis, subundulatis, saturate viridibus, firmis, longioribus semipedalibus. Panicula terminalis, ampla, semipedalis vel & pedalis, tota pubescente scabra, erecta, ad divaricata multas bracteis intermixtis arulis, parvis & deciduis. Pedicelli ultimi ad latera tubulosi sunt. Flores numerosissimi, subodorati; calyce villosi & pallide viridate; corolla lutea villosa & alba. Gremio ad basin glabra dein hirsuta stylo hirsuta. Bases in lobata, punctata sordide laticornis nodosa & nuda, stylo nuda parte nigra & sordida & utraque vultu pulvis acua terribilissima & odore. Stamina basi calicis patenti & videntur exteri virides, nuda, duris tubata. Pistis quoque terminatis & nuda.

Cal. Perianthium asperum uncinatum campanulatum uncinatum & uncinatum bifidum, laciniis subulatis, acutis, petalis.

Cor. Petala quinque, lanceolata, in unguis nuda concolora & longioribus erectis & brevissimis potentissima.

STAM Filamenta decem, subulata, inferne laevora & concava, erecta, alterna paulo longiora corollam aequantia. Antherae oblongae, didymae, erectae, hirsutulae pilis simplicibus aliisque brevioribus capitatis.

PIST. Germen subrotundum, subpedicellatum, superum. Stylus cylindricus, crassus brevis, erectus. Stigma simplex, obtusum, rotundatum.

PER. Baccæ subrotundo-ovatae obtusissima apice secusbasique quinquefulentam utrisque lobis habens, quinquelocularis.

SYM. solitaria, magna, oblonga, compressa, obtusa.

Crescit in China. In caldario florere copiose Aprilis, fructumque rarissime festi Augusti. Tabula sicut ramulum florentem; foliolum ex majoribus, aucta calycem, flamen, pistillum & petalum, deum fructum, eundem transverse sectum & semen.

102.

TRICHILIA SPONDIODES.

Trichilia racemula axillaribus, foliis pinnatis, subhirsuta, foliis intermediis majoribus. *Jacq. Amer. pag. 28.*

Trichilia foliis pinnatis, subhirsuta. *Leon. Syst. pag. 399.*

Trichilia subhirsuta, foliis pinnatis ovalis, racemis alaribus. *Brown. Jam. pag. 278.*

Euonymus candidus non ramoso, foliis alato, fructu rotundo triplyreno. *Sloan. Hist. Jam. 2. pag. 105. tab. 210. fig. 2. & 3.*

Loco supra citato jam descripta. Nostre arbores truncum habent decempedalem tantum superne ramulosi. Folia solummodo sunt plerumque quiquejuga cum terminante unjari, glaberrima, & ad folios omnes per sentem obscure villosula.

Crescit in Jamaica, Domingo, Caracas, Carthagena. In caldario florere Septembris & Octobri. Siliuntur ramus florens. Aucta perianthium, flus totus, & pistillum.

103.

TRIBULUS CISTOIDES.

Tribulus foliis octojugis, subaequalibus. *Leon. Syst. pag. 402. Jacq. coll. vol. 3. pag. 209.*

Tribulus foliis sexjugatis subaequalibus flore amplo odorato. *Brown. Jam. pag. 280.*

Tribulus terrestris major curulavicus. *Hern. par. pag. 236. tab. 236.*

Tribulus terrestris americanus, chamæcisti flore, fructu spinoso maximo. *Bryon. prodr. 2. pag. 93.*

Tribulus terrestris americanus, argemoneis flore flavo. *Pluk. alm. pag. 374. tab. 67. fig. 4.*

Loco citato descriptionem amplam dedi, quae videatur

Crescit in insulis Jamaicae, Curaçao, sancti Martini, Eustachii, aliisque. Floret in caldario Junio & Julio, fructescit Septembri. Tabula exhibet radicem cum caulibus abscissa, caulem florentem, florem a tergo conspectum & semen

104.

MALPIGHIA TUBERCULATA.

Malpighia foliis ovato-lanceolatis acuminatis, integerrimis, utriusque parcissime petiolis, racemis axillaribus, ramis tuberculatis.

Arborecula truncis erectis, tereti, ramoso, cinereo, pollicem crasso, sexpedali.

Rami cum ramis tuberculis dense etasperata ramis ad sentem minutissimis pilis adhaerentibus. Folia opposita, brevissime petiolata subovato-lanceolata in apicem angustata in nervo rima ad primum intantum glaberrima, sed per lentem utrinque raris pilis mollibus & deo imbecillius hirsutula, quatuor uncias longa, unam se & duas lata Petioli raris ad lentem autem pilosis. Racemi impositis in ramis ternis axillares subsistunt uncinatae ad lentem stolidi ex tribus plerumque pedunculorum oppositorum partibus. Pediculi in vertice v. distaliter in cruce geminata infra gemulam utraque parte glandula munita. Perianthia pentaphylla & pedunculata totius parte obtusa erecta, ovata v. obovata. Glandulae quinque oblongae obtusae, flavescerentes subdoli calycis ad dorsum unguis longae quatuor ad basin usque hirsutae reliquae duae anteriores & integrae Petala quinque subrotunda flava, concava cilia ovata, subpeltata, potentissima unguibus longis donata. Germen nudum. Haecc subrotunda pro dulo major glabra mollis rubra palpa saepe rubra & apertis g. ate dulois. Semina tria, subrotunda, magna dorso recurvate rugosa, ca. caulis glabra. Abortantibus saepe duobus tertium dulois evadit.

Ex Caracas. In calidano borei Aprilis, spiritum naturam Junio. Substant ramus florens, fructus & semen.

105.

HANISTERIA CHRYSOPHYLLA

Racemi in fructu oblongis aculis superne repandulis, supra glaberrimis, subtus omentoso-nudissimis; floribus paniculatis, axillaribus.

Basilis a foliis ovato-oblongis nudiustulis verius apicem obsoletis sinuatis, subtus tomentoso-nudis, auct. *Lamarck. Voy. d'Esp. t. 1. pag. 308.*

Truncus obscure teres erectus cinereus, tuberculis minutissimis fuscescentibus dense etasperatus. Internodia glaber, unguis diametri, quadrupedalis. Ex hoc ramis affluunt teretes ramuli uti culae volubiles ipsi ramuli apud nos iam in tomentoso-pedalis. Cuiusmodi alteri & quae sunt opposita, breviter petiolata oblonga acula uncinata, integerrima nisi quod sint supra medium ramis obsoletius repanda. Folia ovata & glaberrima dorso subtilissime tomentosa nudissima & aurea a quatuor ad tres uncias longa. Pedunculi ex lateribus paniculatis ramuli bracteis minutis oppositisque. In illo instructis plus minus hirsutis. Ca. v. in sanguine & acuti glandulae donatas. Petala ex ungue unguis ovata obtusa, ex aurantio rubra. Anthera fusca.

Ex Caracas. Floret in calidario aestate. Sibiatur ramulus florens.

106.

EUPHORBIA BUPLEURIFOLIA

Euphorbia lacteum, subcaulis, foliis lanceolatis.

Planta tota lactescens singulari ab omnibus congeneribus habitu suo diversissima. Radix est insularum calamum & ultra crassa perpendicularis fibrae & murem em. rima, fuscescens, abiens in caput utriusque diametro uncialis, tandem subrotundum & capite amplius ex quo folia plurima & pediculi, axillares egrediuntur. Folia desuper renuuntur bases suas cum totidem equantibus omne necessitas unde caput illud unguis pediculis & quotannis ampliat, dum nova folia ex centro prodeunt, sic semper radialia sua quae veli hoc radice caput eadem curat. Sicut illic tota petiolata, lanceolata,

utrinque acuta integerrima quatuor uncias longa cum pedicelo sua ad faciem lateralem
 remota medio pediculis ad unam inflexis ut utrinque distans inferne una cum pediculis
 brevissimis annis ceterum pubra seductis anares lentes sicuti quibus
 erant e pediculis suade si illis folia breviora involucrium diphylum furoris sub
 politius obtusa e parva emarginata nervo medio ad multum reflexa & innu-
 xum pediculis glabra. Flosculi omnes hermaphroditi nisi in Laxa caducissimus,
 glabra utraque apice quinquefidia Petala quinque reniformia integerrima pa-
 tibilissima, ovata utraque utraque. Antherae laevigatae Germen glabrum, puberulum
 tum Stigma triduum, laciniis subfidis.

Ex Promontorio bonae Spei. Floret Junio. Siliatur tota planta.

107

EUPHORBIA JUNCEA

Euphorbia umbella quinquefid. distincta folia involucrique linear-lanceolata acu-
 tis, involucriis ovato-oblongis, mucronatis. *Art. bot. vol. 2. pag. 242.*

Sub die ad primum hibernum e sua terra perit & ex feminibus de apice tota
 planta vel vixit et aliter in olla vitrea & in terris humis annua vegetat ad
 quatuordecim Mays usque quando etiam tota nitent. Laxa distans accumbens & breviter
 ca. Rami ramis annis eadem omnia. Caulis pedalis e sesquipedalis teres
 per eum ramis distans quatuordecim foliis per mo ex basi ramus proferens ipse
 simpliciter ut multum exsertatur deinde alios in de unum ex axillis futurum breviter
 & distansque latus. Folia deorsum imo supra sessilia acuta integerrima triana paten-
 tissima ex petalis sunt quaedam varietas plus minusve alia infra uncinata
 superius utraque latus & uncinata mucronata in annis hinc hinc latus. In
 latis pentaphyllis foliis tenuis totus caulis minutissima, patensissima puerisque paulo
 dimittat latera. Veneris quinquefidia a quibus ad quinque uncias longa subfidigata,
 ovata e ovato-oblonga mucronata haec opposta ovato-oblonga mucronata, inte-
 grissima. Flosculi omnes hermaphroditi per mo in centro umbellae deinde dich-
 tibus primis ramis de floribus in quibus de unum hermaphroditis feminis. Antherae
 qui alia e ovato-oblonga quadridentata & glabra una petala quatuor in margini-
 bus subfidigata & cum illis distans per latus hermaphroditis acute bipala & sua laevigata. Ger-
 men glabrum. Styli bifidi, Stigmatibus obtusa. Capsula glabra.

Ex insula Canarienſi Porto sancto. Floret Augusto & Septembri. Siliatur in tu-
 bula caulis florens, & floremas feminibusque suis.

108.

MESEMBRYANTHEMUM CLAVATUM.

Meembryanthemum totius subscissibus mucronatis dilaucis pediculis clavatis ca-
 lycibus quadrifloris

Tunc per annis habitu quam maxime accedens ad Meembryanthemum in terminum bochilo-
 rum. Caulis bipedalis teres hirsutus vel ab apice basi ramis emittens proprie im-
 pondans calamo sessilis mucronis erectus debilis autem ut sustinet se totum requirit
 Ramis junctis longis. Folia obtusa obtusa distincta opposita sessile patentis-
 ma, vel incurvata impunctata nisi tantum ad latera, quando plerumque Meembryanthemum
 terna punctata sunt ceteris uniculis generis utraque sepe appropinquata. Flos te mo



Aped nos arborescens septempedalis, canosa, erecta, & valde ramosa. Trunc
 fusci & rubri crassities diametri humeralis; apicem ducens & albidum. Rami teretes,
 p. nodis ferrugineis exasperati, adpectu ut si essent lomentod, utque imperialis juniorca.

TRUNCUS. ~~Septempedalis, canosa, erecta, & valde ramosa. Trunc~~
 & vix conspicuus percussa, supra saturate virens & glabra, subtus alida cum punctis

plus minus tres uncias longa, petiolis brevibus & punctato-asperatis connixis. Pedu-
 culi communes ad ramulorum extremitates unus alterve aut acutior aut laterales,

folia, vix uncialiter, a duobus ad quinque flores odoratissimos brevissimeque pedicellatos
 racemose sed approssimate subsessiles. Calyx punctatus viret. Petala & filamenta primo
 alba, altero purpurea evadunt. Nectarium ex flavo palliat. Antherae saevolunt.

Cal. Perianthium tetraphyllum, foliolis ovatis, valde concavis, neutulis, patentissimis,
 + + + + +

Cor. Petala quatuor, late ovata, obtusa, patentissima, calyce paulo longiora
 Nectarium squamæ quatuor, ante calycem foliola posita, triangulata, planæ, erectæ,
 calyce triplo breviora

Stam. Filamenta numerosa (fere triginta) subulata, patentissima, fere longitudine co-
 rollæ. Antheræ oblongæ, erectæ

Pist. Germen pedicellatum, oblongum, erectum, longitudine ramulorum. Stylus vix ul-
 tra ~~duos pedicellos~~ + + + + +

Ex Caracas. Floret Martio & Aprili in caldarie. Siliquis ramus florens

III

CAPPARIS PARADOXA

Capparis foliis mucronatis, acuminatis, perennantibus, calycibus bipartitis

Frutex sexpedalis, erectus, truncus tereti, pollicem crasso, fusco; ramis juniori-
 bus & dilapsorum sulcorum cicatricibus protuberantibus inæqualis. Ramuli novelli pilis
 stellato-fasciculatis obduntur. Folia sparsa, approxumata, petiolata, elongata

lata, acuminata, integerrima, facie nitida, juniora utriusque & ad oras pilis stellato-fas-
 ciculatis hirta, qua ad lentem in foliis adulti dorso adhuc uterque conspicui sunt, in fa-

cie autem evanescunt, ipsa a quatuor ad sex uncias longa cum petiolo hinc multo bre-
 viori, pilis aspersa, & ad basin & apicem serrulato. Pedunculi uniflori, axillares, soli-
 tarii, teretes, crassuli, villosuli, patuli, calyci concoloris, unam tertiam uncie partem
 longi. Flores inodori, pauciper æquali. Calyx villosus, ex flavo pallens, basi leviter

inæqualis, longus fere femunciam. Petala pallide & lœvidè flavescencia, quibus fila-
 menta, antheræ & pistillum concoloria sunt

Cal. Perianthium monophyllum, inferum, subcoriaceum, tubulosum, sensibilem in-
 cinis semiovatis concavis, erectis, superiore obtusa, inferiore acuta & breviora

Cor. Petala quatuor, oblonga, acuta, erecta, calyce paulo longiora

Stam. Filamenta sex, ad basin usque libera, subulata, declinata, calyce triplo longiora
 quorum duo inferiora, paulo longiora. Antheræ oblongæ, incumbentes

Pist. Germen teres, insidens pedicello crasso & ramula longitudine fere æquanti
 Stylus nullus. Stigma simplex, obtusum.

Ex Caracas. In caldarie floret Aprili. Siliquis ramus & genitalis

LUDIA TUBERCULATA

Ludia. *Commers. juss. gen. pag. 243.*

Arbor decempedalis trunco tereti, squabili, erecto, cinereo, diametri hinc atque, raris terribus sulcis, per puncta elevata alba denique tota exasperata punctis raris linearis. Folia alterna, breviter petiolata, lanceolata, obtusula, integerrima vel rarius uno aliove denticulo obsolete subrepundat plus minus duas uncias longa, supra viridissima & ad tactum veluti polita, subtus glabra & venulosa, petiolo brevi & ex limbo sanguineo. Stipulae nullae. Pedunculi uniflori, axillares, solitarii vel paucissimi aggregati, villosuli, breves, ad basin bracteolis quatuor ovatis concavis parvisque mutis, quarum duae paulo altius locantur infra geniculum, quod in pedunculo est, aliae autem duae ad apicem eiusdem ortum sunt. Pedunculus superne ad generationem major si videtur est. Calyx villosus, sordide pallens, nonnunquam in foliolo a quinque ad octo divinus sic varie & monstruose tunc puto sectus. Glandulae atratae vel effundunt. Flores sine fructu decidunt haec quorum unus in seorsum unio elapso alius qui autem ad perfectum maturitatem non pervenit. Qualis erat, depungi curavi. Loculamentorum & seminum numerus non quadrat cum J. Tieu.

CAL. Perianthium tetraphyllum, inferum, foliolis ovatis, acutis, patentissimis, persistentibus.

COR. nulla.

NECTARIUM per adule numero incerto plures, informiter subrotunda, compressae parvae & minutissimae.

STAM. Filame in numero exceptaculo inserta, subulata patentissima calyce duplo longiora. Antherae coctae.

STY. Germen ovatum superum. Stylus subformis erectus, summisbus brevior stigma inferum inferum.

PER. Baccas globosa, secca, stylo acuminata, trilocularia.

SEM. foliaria.

Crescit in insula Mauriti. In caldario floret Junio & Julio. Siliatur ramulus florens, tunc aucti flores, auctaque aliquot acetarii glandulae, & fructus.

TETRANTHERA LAURIFOLIA

Arbor apud nos decempedalis, ramosa, comosa, trunco brachium crasso, levoti, erecto cinereo tuberculis minutis sed haud valde numerosis inaeque. Ramis a foliis dispersis cute cupi juniores siliu ad lentem varietate de undae. Folia sub alterna, approximata, oblonga, obtusa, integerrima, venulosa, coriacea, nervo medio cuius principibus utique ad lentem varietate laterum parva. Nervus minor per nervos quinque uncias longa, petiolo laxa unciali & villosa. Pedunculi communes ad folia inferna & infra haec ad foliorum distalium concentricas axillares, solitarii, villosuli, graciles, patuli, unguales, umbellatim divisi in pedunculos in duobus ad quinque breviora. Hi apice gerunt involucrium ex flavo sordens & ad lentem tomentosulum, ex quo etiam umbellatim eriguntur pediculi plus minus duodecim brevissimi rudi & unguales. Possit ergo inflorescentia de umbellis composita in olivaceo portulacae parvitate per totam distulata. Petala sunt alba & lora biloba. Filamenta feruntur in una, sterilia &

HER. Anthera leuca Barra a nate purpureo-laba per majoris volumine Notum e
nus a quatuor antheris que n... *(faint text)*

CAL. Involucrum immixtum... *(faint text)*
lobis lacato-concavis, coloratis, potentissimis, subaequalibus, longitudine corol
larum, quorum duo magis extrinseca
Perianthium proprium nullum.

COR. Petala tria-quaque, lanceolata, acutula, apice saepius denticulata, plana, pu
tentissima

STAM. Filamenta duodecim-septuaginta subulata, erecta longitudine corollae, in api
cum latiore oblongum & antice quadrilocularem expansa. Antherae quatuor, ob
longae breviter filamentis adhaerentibus... *(faint text)*

P. Locorum... *(faint text)*

PER. Bacca globosa, multiloculari
SEM. unicum, globosum, magnam.

(faint text describing botanical details and references)

HOSTA COBILIATA

(faint text below section header)

Frutex tres quatuorve pedes altus, totus odore praedians fetidore Vitidis Agri
... *(faint text)*
R. ut purpureo-laba... *(faint text)*
Folia opposita breviter petiolata, ovata, ad petiolum decurrentia pa
... *(faint text)*
Petala... *(faint text)*
Folia... *(faint text)*
Caulis... *(faint text)*

CAL. Perianthium... *(faint text)*

COR. Petala... *(faint text)*

STAM. Filamenta... *(faint text)*

4c

FIST. *Gemma* ovatum, obsolete & obtuse angulatum. Stylus filiformis, erectus, saepe brevior. Stigma bifidum, lacinis filiformibus, reflexis
 Crescit in Jamaica & ad Caracas. Floret in calidior Aprili & Majo. Silvester saepe
 Access, pilulorum, & antheris duae cum rudimentis filamenti quinti

THEOPHRASTA LONGIFOLIA

Theophrasta foliis simplicibus, racemis sparsi, reclinatis. Jacq. coll. bot. 4. pag. 36.



quotannis elongatur, stipulis subulatis parvis & deciduis vestitus, & ex apice tandem in

ramum. Summus hic truncus stipulatus viret, ad folia utraque fuscescit, & globus of

fructu truncus jam humanam altitudinem sequitur. Prima ex pluribus individuis primos flores
 produxit anno 1799 mense Novembri, & iterum altero anno. Ab hoc tempore
 florent quotannis ab Augusto ad Novembrem, nonnunquam precocius. Folia sunt
 elongate lanceolata, utrinque acuta, aculeato- serrata, nitida, firma, inter vir

numerosis a nervo medio versus oras subperpendiculariter protensa insignita, longiora
 sesquipedalia & ultra lataque usque tercia. Petiolo insistent brevissimo, tereti, ex par-



teolis minutissimis instructi, sparsi in truncis inter foliorum frondes, numerosissimi, recti
 nulli vel penduli, breviores saepe magis horizontales. Pedicelli arces. Flores saepe
 fentes. Calyx ex viridi flavo-que fuscescit. Corolla aurantiaca. Ioris multo saturatius
 facta, laciniis habet primo concavis, dein convexas. Antherae pallent. Anno 1799
 un fructum tulit, qui ultra annum, dum jam arbor iterum florebant

in illa haerebat, donec maturavit. Nec hac usque maturavit alius. Erat haec subrotunda,
 glabra, corticosa, styli parte mucronata, digitum crassa, unilocularis, cortice atrovioca
 re, duro, fragili. Semen erat unicum, totum obductum pellicula pulposa tebal flavo-
 scente saporis mucosi salis & a cortice libera, sine fibrillis cohaerens cum fundo corticis,
 fere figura baccae, compositum ex tegunte albo & brevi fuscescente & ex nucleo albo & of
 fca. Bacca ex loco natali adulta, triplo majores, tria vel quatuor continebant semina
 crasse subulcularia. In plusculis floribus deest una quiesca pars

quosdam, laciniis subrotundis, obtusis, limbrato-ciliatis
 Con. monopetala, rotata, decidua. Tubus brevis. Lumbus quinquefidus, patentissi-
 laciniis subrotundis, obtusis

Rectarii glandulae quotque, ovatae, obtusae, parvae, apice crassiores, incumbentes -
 ciliaris corollae

STAM. Filamenta quinque, connata in unam columnam subcylindricam, erectam, hinc
 apice expansam in distam planam quinquefidam & quinqueradiatam. An
 therae parietali externo cuilibet radii disci adhaere geminae, oblongae, sulco exter-

Dist. Germen superius oblongo-ovatum, reconditum in fundo tubi filamentorum. Stylus brevis, erectus. Stigma quinquelobum, obtusum.

PER. Baccæ subrotunda, corticosa, unilocularis.

SEM. pauca.

Crescit ad Caracas. In caldario floret vulgare. Siftuntur pars summa caulis ferentis. *a* Calyx auctus cum contentis pistillo & frons aurtus antice conspicuus. *b* Corolla a cæro visa. *c* Stamina aucta. *d* Pistillum auctum. *f* Racemi fructiferi pars ex limbo cum tribus fructibus, quorum duo ante maturitatem prædeciderant. *g* Semen ex hac baccâ cum fundo corticis & calyce. *h* Semen ex uno fructu adlato ex loco natali.

117

HERMANNIA CANDICANS

Hermannia foliis ovatis obtusis, tomentosis, calycibus petulis, subangulatis stipulis subulatis. Art. her. vol. 2. pag. 418.

Tota tomentosa est, mollis & meana, tomento constante ex minutis pilis stellato-fasciculatis. Prutæ tres quatuorve pedes altus, ramosus & erectus, caule tereti, calicibus & ultra crassa cinerascens. Folia ovata basi æpe parumper cordata, obtusissima crenata non plicata, breviter petiolata, plus minus uncialia. Stipulae subulatae, acute, erectae. Pedunculæ axillares, biflori, patentes, fere longitudine foliorum. Bracteae ad pedicellos lanceolatae, erectae, plerumque duae. Flores nutantes, laedati. Calyx albidus, subrotundus, subangulatus, tomentosus, patens, ad usum tertiam quinquelobus; dentibus semiovatis, acutis, erectis. Petala flava, calyce duplo longiora, flava & luteo congenerant. Filamenta quoque, subcuneiformia, membranacea, basi rotunda compressa, superne pilis stellato-fasciculatis cincta. Antherae lanceolatae, hirsutae, fuscæ. Germen obverse ovatum, quinquelobatum, totum pilis stellato-fasciculatis hirsutum. Stili quinque conati erecti, pilis simplicibus capitatibus hirsuti. Capsula ovata, hirsuta, acuta, quinquelocularis, quinquevalvis; valvula apice bifida. Semina plura, reniformia, fusca.

In Præmontorio bonæ Spei. Floret Mayo & Junio. Siftuntur caulis, bractea pars, capsula, semen, auctaque flamen & pistillum.

118.

HERMANNIA ROTUNDIFOLIA

Hermannia foliis ex ovato subrotundis, rugosis, hirsutis, pedunculis unifloris

Caulis fruticosus, tripedalis, teres, valens crassior, scabriusculus, ferrugineus, valde ramulosus erectusque. Antherae ferrugineae ob oculos drac fasciculatus rectis nec stellatis molles longisque canescentes, alus patensibus alius erectis. Folia sunt alterna, breviter petiolata, ex figure subrotunda magis ovata vel ovalis, rotundata, obtusius crenata, plicatula, rugosa, dorso & ad oras pilis fasciculatis rectis densissime obita, fere minus unguata vix uncialia, ad usum ob pilos rugosque crassa. Stipulae geminae, lanceolatae, acutae, hirsutae, brevi marcescendo flavae. Stipulae & foliorum minuta rudimenta, in capitulum collecta, summitates ramulorum terminant, mentula fasciculata emarginata. Pedunculæ subnullae, breves, axillares, solitarii, pauci bracteois hirsutis hirsutis. Flores penduli. Perianthium minutissimum, campanulatum devagatum, hirsutum, acutum persistens, ex flava patens nec quinquelobato. Petala

vix emarginata, calyce paulo longiora, flava. Ipsi calycem subrotunda & patentia, marcescendo una cum hoc tubo. Filamenta cuneiformia basi utissime cuneata planis strobis cum lacinis variis media, apertae ad oras paucis fasciculorum vix ciliata. Antherae hirsutae. Germen subrotundum, quinquelobatum per se illo tubo cuneato. Stylus unicus. Stigma quique conglutinata inermis pilis simplicibus hirsuta. Stigmatabus & lobulis. Capsula subrotunda, quinquelobata.

Ex Promontorio bonae Spei. Floret Julio & Augusto. Exhibentur pars caulis florentis, & aucta semen & pistillum.

119.

HERMANNIA LATIFOLIA.

Hermannia foliis vix oblongis, cupulato-crenatis, basi utrinque & ad oras per pedicellos stellato-fasciculatos tomentosis, pedunculis multilobis.

Hermannia mucana. Schrad. *hamb.* pag. 11. tab. 5.

Frutex duos tresve pedes altus, totus quatuor vix stellato-fasciculatis dense nuditus & exasperatus, caule tereti erecto, uniuerso, firmo calanum & ultra crasso uti cum annulis ca. usque purpurascens. Folia vix alterna breviter petiolata, vix oblonga rugula truncata superne crenata, saepe abundata supra mollescentia vixibus aspera non hirsuta, majora duas uncias longa utraque lata. Stipulae geminae vix conglutinatae acute erectae hirsutae. Pedunculi multilobis conis & nutantibus primis terminalibus deinde ob rotundum elongatum, ut vix pediculis propriis hirsutissimis. Bracteae ad pedicellos numero inermes pilis inaequaliter hirsutae, vix acutae, quorum longiorum extra terra stipes. Calyx ovalis subpentagonus, infusus quinquequedentatus, acutus. Petala extra calycem brevia et prominencia vix subrotunda submarginata patentissima, basi, deinde rubiginosa, angue conueniente. Filamenta quinque, hirsuta, uniuersa glabra, vix cum filamentis media vixente. Antherae vix hirsutae, acute, ad latera vix hirsutae pallide hirsutae. Germen oblongum ovatum pentagonum, vix ciliatum, totum pilis stellato-fasciculatis hirsutum. Stylus unicus conglutinatus, inermis, erectus, inferne limbibus pilis obsitus. Stigmata simplicia, palata. Capsula subrotunda subquinquelobata, hirsuta, hirsutis quinquequedentatis, quinquelobata. Semen ut quolibet loculamento loco quatuor, reniformi, luteo.

Ex Promontorio bonae Spei. Floret Julio & Augusto. Tabula hirsutae ramum florentem, capsulam, & aucta stamen & pistillum.

120.

HERMANNIA SCORDIFOLIA.

Hermannia foliis oblongis, ovatis, uniuersis stellato-pilosissimis, pedunculis subulatis calycibus foris ad basin inter lacinas gibbosis.

Caulis fruticosus, erectus, tripedalis, vix calanum crassus, teres, ramosus, junior viridis, aetate fuscescens, una cum petiolis, foliis subtus & ad oras, stipulis, bracteis petiolulis calyce geminae & quarta obtusae pilis albidis stellato-fasciculatis imbutis. Ramuli vix glaberrimi. Fraxo inuisa tota vix hirsuta glabra. Folia vix alterna oblonga superiora basi angustata obtusa, brevia petiolata supra medium terribus venosa, scaberrima, saepe saepe hirsuta, unam alteramve unciam longa. Stipulae li near-lanceolatae, acutae, paruae. Pedunculi axillares, folitarii, unilobis, bilobis, rari.

triflori bracteola minutis lobata, glabris foliorum plus minus longitudine. Pedicelli breves, nutantes in flore, in fructu erecti. Flores inodori, penduli. Calyx viridis, unicoloratus, semiquinquefidus, basi planiusculus & foris gibbosulus. Laciniae tenuiores, acuminatae, erectae. Petala calyce fere duplo longiora, flava sive & figura congesterum. Filamenta quinque, inferne ad unam quartam partem connata, cuneiformia, compresso-plana, erecta, superne ad oras pilis fasciculatis & infra hos papillis simplicibus ciliata. Antherae subulatae didymae, ad latera villosae, ad apicem barbatae connatae in eorum, fuscescentes. Germen obverse ovatum, quinquefidelatum. Styli quinque, coequis, subulatae, erectae, inferne pilis simplicibus, superne capitatae hirsuta. Stigmata simplicia, obtusa. Capsula subovata, obtusa, quinquefidata, fusca, quinqueocularis, quinquevalvis. Semina plus minus quinque, rotundata-remiformia, compressa, rugulosa, fuliginosa.

Crescit ad Promontorium bonae Spei. Floret Januo & Augusto. Silivatur ramus borens, capsula, & aucta calyx, portio folii, flamen & pistillum.

121

HERMANNIA DISFORMIFOLIA.

Hermannia foliis oblongo-lanceolatis, tomentosis, rugosis, crenatis, ad oras plicatis; pedunculis unilobis.

Frutex sexpedalis, caule tereti, subtomentoso, erecto, ramoso, digitum minimum crasso, ex cinereo fuscescente. Rami juniores tomentosi incani. Tomentum omnium partium consistit minutis sicut fasciculis pilorum stellatis alborumque. Folia sunt alternata breviter sessata ex oblongo lanceolata acutula tomentosa incana, rugosa mollia, crenato-ferrata, crenata sive duplicato-ferrata, ad oras plicata, plus minus fasciculata. Stipulae subulatae erectae. Pedunculi terminales raro axillares, unilobis, cernui tomentosi, breves. Flores penduli. Calyx cum rubore rufus semiquinquefidus, notus, vix angulatus, tomentosus. Petala flava, calyce duplo longiora. Filamenta cuneiformia, alba, basi levissime connata, supra medium ad oras pilis fasciculato-stellatis ciliata. Antherae hirsutae, ad apicem barbatae. Germen pedicellatum, obverse ovatum, quinquefidatum, pilis stellato-fasciculatis totum hirsutum. Stylus contiguus, pilis simplicibus hirsutus, erectus.

Crescit ad Promontorium bonae Spei. Floret Aprili & Mayo. Silivatur ramus flosens cum truncis superioris parte; dein aucta flamen & pistillum.

122.

HERMANNIA DENUDATA.

Hermannia foliis lanceolatis, acutis, levibus, superne serratis. *Ann. Bot. pag. 62. Cap. diff. pag. 309. tab. 18. fig. 1.*

Tota glabra & inodora. Caulis fruticosus, plerumque ex eadem radice plures, teretes, calicium vel & digitum crassi, ramosi, erecti, quadripedales, nigrofusci. Folia alterna, breviter petiolata, lanceolata, acuta, ad medietatem usque saepius integerrima, deinde ad apicem usque argute serrata, crassula, rigidula, erectiuscula, ex glauco virentia, plus minus biuncialis. Stipulae longe lanceolatae, acuminate, integerrimae, glaucae erectiusculae, fere semunciales. Pedunculi racemosi, oppositifolii, foliolis, bracteolati erectiusculi, circa quatuordecim uncias longi. In his folia superiora saep. caulibus sunt

la. Capitulum erectum, multiflorum, sessile. Corolla & filamenta & stylus
 bracteati non sunt. Petala & stylus & bractea non sunt. An-
 throa acuta oppositis ternario circa medietatem instructi. Si quis autem, quos rucemos
 ego dixi, ramulos dici malit, erant tunc flores axillares. Flores penduli. Calyx subro-
 tundus, tumidulus, subpentagonus, semiquinquefidus, ex ravo virens; laciniis ovatis
 acutis, erectis. Petala lutea, calyce dimidia longiora, pallida, ita congenerum. Fila-
 menta quinque, basi levissimo connata, compressa, laevia, pallida. Antherae oblongae,
 apice bifidae, hirsutae, mucronantes, ex ravo fusciscentes. Germen obversis ovatum
 quinquefasciatum, ad angulos pilis stellatis obtusum. Styli quinque, coaliti, nec de-
 lucentes, glabri, persistentes. Capsula figura germinis, quinquelocularis, quinqueval-
 vis, calyce duplo longior. Semina in quolibet locamento fere quatuor, orbiculato-
 reniformia, plana, rugosa, nigra.

Ex Promontorio bonae Spei. Floret totam aetatem. Tabula exhibet rami-
 ficatam, florem seorsum, capsulam, hanc aetatem, aetateque florem & pistillum

HERMANNIA FILIFOLIA

Hermannia foliis lanceolato-linearibus, coriatis, glabris, margine scabris

Hermannia foliis linear-triquetris, integerrimis. *Leon. Syst. pag. 611*

Hermannia foliis linear-triquetris, glomeratis; stipulis magnis, mucronatis. *Cavan. 2,
 pag. 331. tab. 180. fig. 3*

Caulis frutescens, teres, fuscus, vixis stellato-fasciculata minutis & vix conspi-
 cuis asperiusculis, diuis tredecim pedes altus, basi castrum crassus & sic ramulosus, ut mul-
 ta caulis planta dici possit, ramis virgatis, erectis, quali similibus, totis vixis alternatis
 ramulis. Folia alterna, subsessilia, lanceolato-linearia, suprema paulo latiora, acuta,
 carinata, utriusque glabra, ad oras per totam omnium minutissimo cartilagineo-denticu-
 lata, vix uncialia. Stipulae geminae, lanceolatae, mucronatae, erectae, foliis quadruplo
 breviores. Pedunculi terminales, subumbellati, ab unico ad quinque, uniori, breves
 ternati, glabrescens, rugali suffulti bractea stipulae simili. Flores penduli, interstiti-
 stori noctu suaveolentiam Orchidis odoratissimae imitantes. Calyx ovatus, subpentag-
 nus, glaber, ad unam tertiam quinquefidus, acutus, erectus, pallide virens. Petala ex-
 lyce duplo longiora, flavescens, dorsis partim rubra, solito more mutuo incumbenti-
 bus. Antherae erectae, bifidae. Germen subrotun-
 dum, pedicellatum, pilis stellato-fasciculatis hirsutum. Styli quinque, in unum corpus
 connati, erecti, inferne pilis simplicibus, capitatisque hirsuti. Capsula ovata, quinque-
 folcata, scabra, quinquelocularis, quinquevalvis. Semina plurima, fusca

Ex Promontorio bonae Spei. Floret ab Aprili ad Junium. Siliculae pars asperis
 & aetate pistillum & floricula

HERMANNIA CUNEIFOLIA

Hermannia foliis linearibus, lanceolatis, integerrimis, mucronatis, margine serratis
 ternatis, stipulis bracteisque subcordatis

Frutca tripedalis, erecta, ramulifera, teres, castrum crassus, rugali-

caulis fruticosus, bipedalis, digitum minimum crassus, totus tomentosus, teres, glaber, fuscescens. Folia alterna, breviter petiolata, cucurbitiformia, apice truncato tridentata vel oris integerrima, utrinque tomentosa, ex medio virentia, plus minus semunciam longa, fuzia in ramulis petioliculis cum apice integerrimo. Stipulae ovatae, mucronatae. Peduncululi in ramulis posterioribus axillares, solitarii, filiformes, geniculati, uniseriali, ad apicem laterales nuttantes, unde flores racemosi, secundarii & penduli. Calyx campanulatus, se vel minimum inflatus, viridis, tomentosus, ad duas tertias quinquefidus, tubo pentagono, limbi laciniis lanceolatis, acuminatis, erectis. Corolla figurate campanulata, primo uno alterove die purpureo-rubra, deinde caerulea, calyce duplo longior. Petala quinque, ex aequo longo & conniventi-cucullato obrepentia in lamina obverse ovata, rotundatam, planam, erectam nec vel minimum patulam. Filamenta quoque, basi servissime cohaerentia, lata, compressa, erecta, pallida. Antherae subulatae, acutae, longae, erectae, in robur cohaerentes, sulphureae, pilosae, apice bifidae haebent. Germen pedicellatum, obverse ovatum, quinquangulare, totum hispidum, coronatum quinque cuspidibus bifidis. Styli quinque, unum stylum quinquifidum mentientes, hispidi, bifidi, bifido quinqueloba, lobis ovatis, acuminato-mucronatis, compressis, rugosis, ad oram ciliatis, extrorsum in stellam divaricatis, fuscis, unilocularibus, bivalvibus. Semina in quolibet locamento duo vel tria, orbiculato-reniformia, rugosa, fuliginosa.

Ex Promontorio bonae Spei. Floret totummodo. Situntur pars caulis summa, & sucta flamma pilillumque

123.

NERMANNIA TRIFURCA

caulis fruticosus, bipedalis, digitum minimum crassus, totus tomentosus, teres, glaber, fuscescens. Folia alterna, breviter petiolata, cucurbitiformia, apice truncato tridentata vel oris integerrima, utrinque tomentosa, ex medio virentia, plus minus semunciam longa, fuzia in ramulis petioliculis cum apice integerrimo. Stipulae ovatae, mucronatae. Peduncululi in ramulis posterioribus axillares, solitarii, filiformes, geniculati, uniseriali, ad apicem laterales nuttantes, unde flores racemosi, secundarii & penduli. Calyx campanulatus, se vel minimum inflatus, viridis, tomentosus, ad duas tertias quinquefidus, tubo pentagono, limbi laciniis lanceolatis, acuminatis, erectis. Corolla figurate campanulata, primo uno alterove die purpureo-rubra, deinde caerulea, calyce duplo longior. Petala quinque, ex aequo longo & conniventi-cucullato obrepentia in lamina obverse ovata, rotundatam, planam, erectam nec vel minimum patulam. Filamenta quoque, basi servissime cohaerentia, lata, compressa, erecta, pallida. Antherae subulatae, acutae, longae, erectae, in robur cohaerentes, sulphureae, pilosae, apice bifidae haebent. Germen pedicellatum, obverse ovatum, quinquangulare, totum hispidum, coronatum quinque cuspidibus bifidis. Styli quinque, unum stylum quinquifidum mentientes, hispidi, bifidi, bifido quinqueloba, lobis ovatis, acuminato-mucronatis, compressis, rugosis, ad oram ciliatis, extrorsum in stellam divaricatis, fuscis, unilocularibus, bivalvibus. Semina in quolibet locamento duo vel tria, orbiculato-reniformia, rugosa, fuliginosa.

caulis fruticosus, bipedalis, digitum minimum crassus, totus tomentosus, teres, glaber, fuscescens. Folia alterna, breviter petiolata, cucurbitiformia, apice truncato tridentata vel oris integerrima, utrinque tomentosa, ex medio virentia, plus minus semunciam longa, fuzia in ramulis petioliculis cum apice integerrimo. Stipulae ovatae, mucronatae. Peduncululi in ramulis posterioribus axillares, solitarii, filiformes, geniculati, uniseriali, ad apicem laterales nuttantes, unde flores racemosi, secundarii & penduli. Calyx campanulatus, se vel minimum inflatus, viridis, tomentosus, ad duas tertias quinquefidus, tubo pentagono, limbi laciniis lanceolatis, acuminatis, erectis. Corolla figurate campanulata, primo uno alterove die purpureo-rubra, deinde caerulea, calyce duplo longior. Petala quinque, ex aequo longo & conniventi-cucullato obrepentia in lamina obverse ovata, rotundatam, planam, erectam nec vel minimum patulam. Filamenta quoque, basi servissime cohaerentia, lata, compressa, erecta, pallida. Antherae subulatae, acutae, longae, erectae, in robur cohaerentes, sulphureae, pilosae, apice bifidae haebent. Germen pedicellatum, obverse ovatum, quinquangulare, totum hispidum, coronatum quinque cuspidibus bifidis. Styli quinque, unum stylum quinquifidum mentientes, hispidi, bifidi, bifido quinqueloba, lobis ovatis, acuminato-mucronatis, compressis, rugosis, ad oram ciliatis, extrorsum in stellam divaricatis, fuscis, unilocularibus, bivalvibus. Semina in quolibet locamento duo vel tria, orbiculato-reniformia, rugosa, fuliginosa.

Ex Promontorio bonae Spei. Floret totam vitam. Situntur ramus florens, caeruleaque flamma, pilillum & capsula

HERMANNIA ANGULATA

Hermannia angulata. Schrad. *Icon. bot. t. 152. fig. 2.*
 Frutex, calycibus lato-quinquangularibus

Frutex erectus, tripedalis, ramulosus, caule tereti, enodum & ultra crasso, fusco, to-fasciculata hirsuta, ad oras pilis simplicibus hirta, uncialis, ramorum quosdam saepe integerrima & acuta. Stipulae lanceolatae, acuminate, ciliatae, recurvatae, integerrimae, basi vel biflori, mutantes, breves, hirtulae. Bractea foliis simili suffulta. Calyx subrotundus, inflatus, lato-quinquangularis, ad lentem hirtulus, pallide virescens. Petala saepe paulo longiora, lata, foris parumper rubentia, sine & figura congesta. Filamenta quinque, breviter exserta, subaequalia, filamentum unum, pilis bellato-fasciculata hirsutum. Stylus quinque, in unum corpus inferse pilis simplicibus capitatisque hirsuti

Crescit ad Promontorium bonae Spei. Floret Aprili & Maio. Tabula exhibet ramum florentem, auctaque flantem & pistillum

HERMANNIA SCABRA

Hermannia caule tuberculato fasciculato hirtis scabro, foliis cuculliformibus, serratis, ut oras revolutis, scabra, pedunculis subsiliiformi

Hermannia caule scabro, foliis lanceolato-ovatis, dentatis, scabris pedunculis bifloris, calycibus brevibus. *Caran. diff. pag. 331. tab. 152. fig. 2.*

Hermannia hirsuta. *Schrad. Icon. bot. t. 152. tab. 4.*

Frutex quadripedalis. Caulis, rami, folia utriusque & ad oras, supralte, calyx & gemmae obsidentur tuberculis pilis aggregatis emittentibus, hinc scabra. Causa ramique aretes, adulti ferrugini. Folia sunt alicqua, numerosa, brevissimo petiolata, late cucullata & saepe nodulata, rugosula, subtus incana, patentissima, vix unciali longa Stipulae cordato-cuspidatae, patentissimae. Pedunculi axillares & terminales, hispida, saepe biflori, etiam per pedunculos bifloros plures racemosi, erectiusculi. Bractea lanceolata, hispida, plerumque ternae. Flores mutantes, inodori. Perianthium sessile, campanulatum, nec inflatum, decagonum, quinque-dentatum, ex flavo virescens dentibus acutis, erectis. Petalorum interiorum & calyce duplo longiorum, unguis & incurvi, laminae subrotundae & emarginatae. Filamenta quinque, ipsa sola basi albida. Antherae oblongae, apice bilido acutae, sordide lutae, saepe hirsutae, villosae. Germen obverse ovatum, quinque-fiducatum, viride. Stylus quinque, conugui, erecti, subulati, pilis capitatis villosi. Stigmata obtusa. Capsula subrotunda,

Ex Promontorio bonae Spei. Floret primo vere. In tabulis habentur ramus florens, patens ramuli fructescens, & aucta ramuli fructum, pistillum, calyx, & gemmula

HERMANNIA MULTIFLORA

Hermannia foliis cuneiformibus, laperae denticulata, rugosa, hirtula

Frutex tripedalis, ramosis, diffusis, florum tanto numero omnibus, ut lobus inde
 siveat. Caulis teres, calamus vel 8 digitum crassus, scaberrimus, saturate fuscus

tertia, breviter petiolata, subcuneiformis, obtusa, saepe emarginata, versus apicem

minus sessivocalia. Stipulae ex basi plerumque inscissatae vel rarius ex cordata seu
 te, hirtae, parvae. Pedunculi terminales saepe gemini & lani

Adi locum nunciat, erectae. Corolla calyce dimidio longiore, lobis 5

HERMANNIA FLAMMULA

in foliis cuneiformibus, apice truncato denticulata, glauca, caryocibus nate.

Caulis fruticosus, teres, vix calamus crassus, fuscus, ramosissimus, debitis dif

Bractea lanceolata ad os pedunculorum, & subulata minutaeque ad pedicellos
 Flores penduli, odorem foeni recentis spirantes. Calyx iniquinquiesidus, ex viridi pallens,

distaliter inflexa, erecta cum limbo bre-

in unum corpus coarctata. Antherae subulatae, distantes, conniventes in conum, hirtae,

lyx, flavum & pulchrum

INDEX

STIPICUM IN HOC VOLUME DEPICTARUM

Abbas Regalis	F. 16.	F. 17.	F. 18.
Abbas	24	Abbas	24
Abbas	25	Abbas	25
Abbas	26	Abbas	26
Abbas	27	Abbas	27
Abbas	28	Abbas	28
Abbas	29	Abbas	29
Abbas	30	Abbas	30
Abbas	31	Abbas	31
Abbas	32	Abbas	32
Abbas	33	Abbas	33
Abbas	34	Abbas	34
Abbas	35	Abbas	35
Abbas	36	Abbas	36
Abbas	37	Abbas	37
Abbas	38	Abbas	38
Abbas	39	Abbas	39
Abbas	40	Abbas	40
Abbas	41	Abbas	41
Abbas	42	Abbas	42
Abbas	43	Abbas	43
Abbas	44	Abbas	44
Abbas	45	Abbas	45
Abbas	46	Abbas	46
Abbas	47	Abbas	47
Abbas	48	Abbas	48
Abbas	49	Abbas	49
Abbas	50	Abbas	50
Abbas	51	Abbas	51
Abbas	52	Abbas	52
Abbas	53	Abbas	53
Abbas	54	Abbas	54
Abbas	55	Abbas	55
Abbas	56	Abbas	56
Abbas	57	Abbas	57
Abbas	58	Abbas	58
Abbas	59	Abbas	59
Abbas	60	Abbas	60
Abbas	61	Abbas	61
Abbas	62	Abbas	62
Abbas	63	Abbas	63
Abbas	64	Abbas	64
Abbas	65	Abbas	65
Abbas	66	Abbas	66
Abbas	67	Abbas	67
Abbas	68	Abbas	68
Abbas	69	Abbas	69
Abbas	70	Abbas	70
Abbas	71	Abbas	71
Abbas	72	Abbas	72
Abbas	73	Abbas	73
Abbas	74	Abbas	74
Abbas	75	Abbas	75
Abbas	76	Abbas	76
Abbas	77	Abbas	77
Abbas	78	Abbas	78
Abbas	79	Abbas	79
Abbas	80	Abbas	80
Abbas	81	Abbas	81
Abbas	82	Abbas	82
Abbas	83	Abbas	83
Abbas	84	Abbas	84
Abbas	85	Abbas	85
Abbas	86	Abbas	86
Abbas	87	Abbas	87
Abbas	88	Abbas	88
Abbas	89	Abbas	89
Abbas	90	Abbas	90
Abbas	91	Abbas	91
Abbas	92	Abbas	92
Abbas	93	Abbas	93
Abbas	94	Abbas	94
Abbas	95	Abbas	95
Abbas	96	Abbas	96
Abbas	97	Abbas	97
Abbas	98	Abbas	98
Abbas	99	Abbas	99
Abbas	100	Abbas	100



Handwritten text, possibly a specimen number or name.

Handwritten text, possibly a specimen number or name.



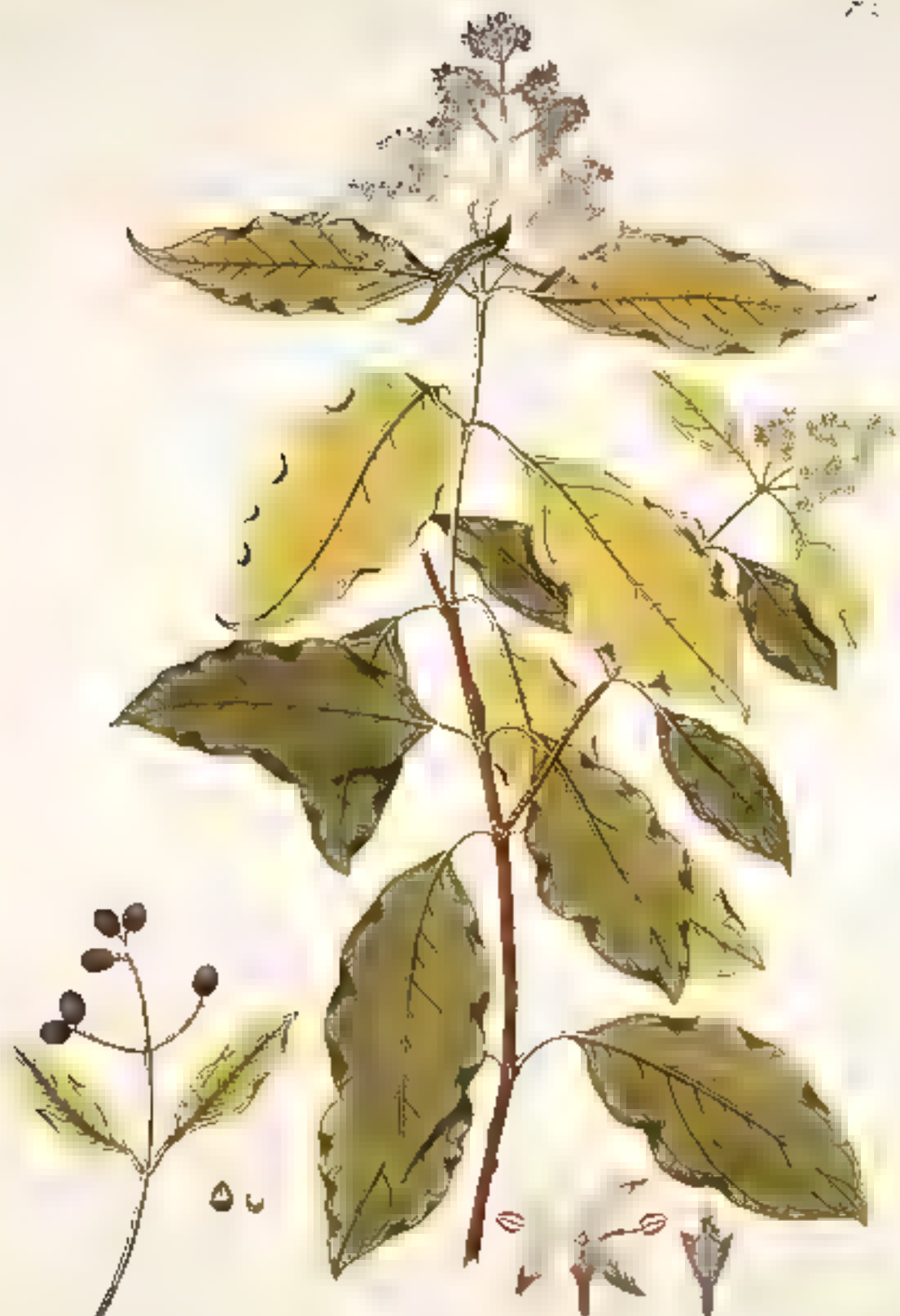

Olea urdulata





Salvia purula





Justicia lithospermifolia









Salvia argentea





Valeriana *tr. 2000*





Salvia rosmarinifolia





Iris sibirica



9. 20



Artemisia parviflora





Iris sibirica





Myrica eliquans





Colubolobus L.





Chilodactylus fragrans





*Glycyrrhiza
ambucifera*





Utricularia pedicularis





Am. holosericea



T. 18



Iris erecta





Juncus maculatus



1720



Lyca muscivora caudata





Frustrum 11 161





Ficus mit aliter varietal





Ixia multicaulis L. DC.





Yucca menziesii





Spina alba var. setacea Lam.





Sida leucantha





Strophia fusca, Lam.





Besleria integrifolia





Buddlea salicifolia





Hulletia unguicularis





Amelanchier lilloretae





... tuberosa det

















Spina Bona n. 1





Spermatophytes





Cuscuta capillaris









Coccoloba



33



C. h. m.





Solanum rigescens









Vauqueria Commersonia





Handwritten text, possibly a name or number, written in cursive script.





B. thucru catalpaifolia





Myrica aspera



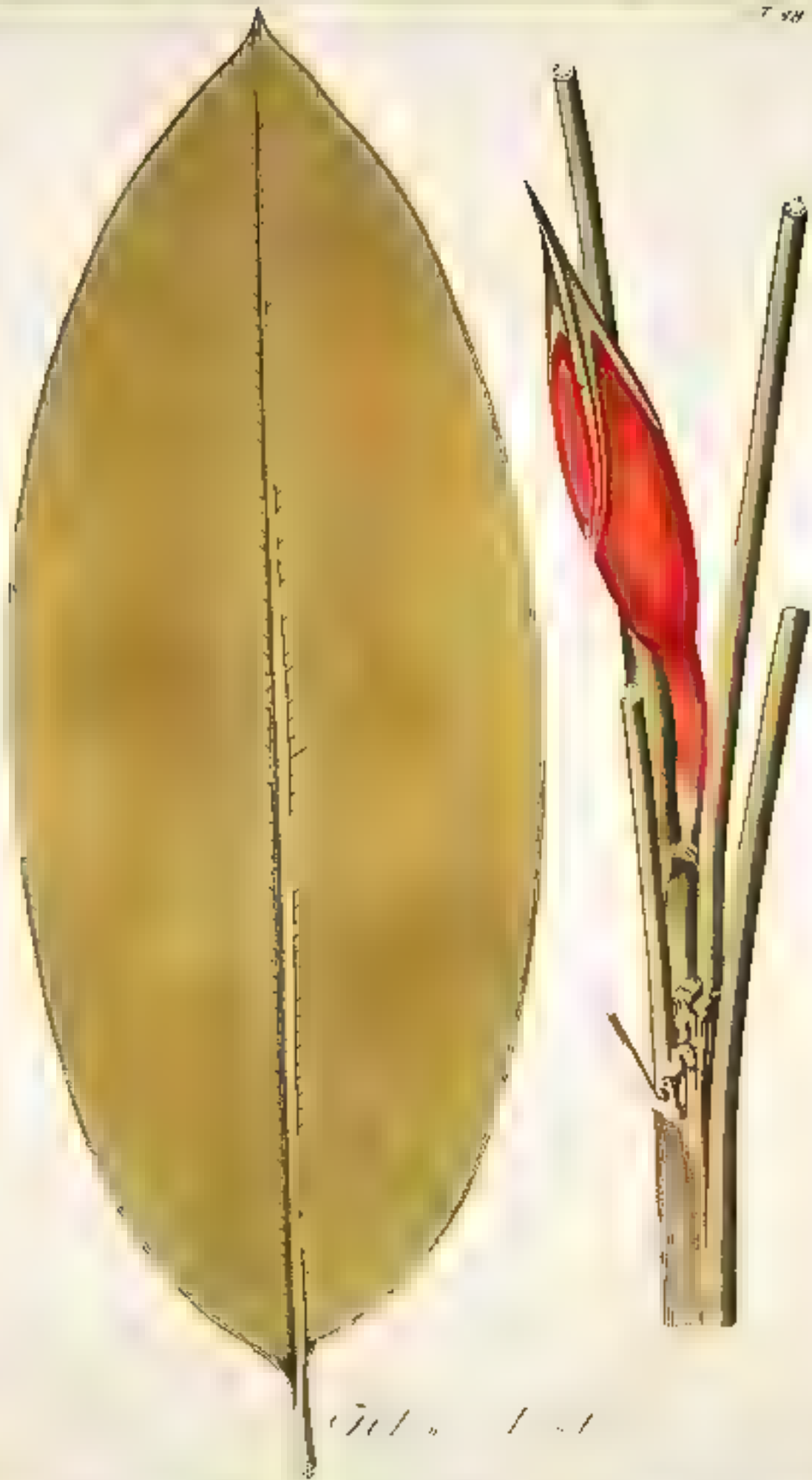

Chelidonium





Heliconia humilis



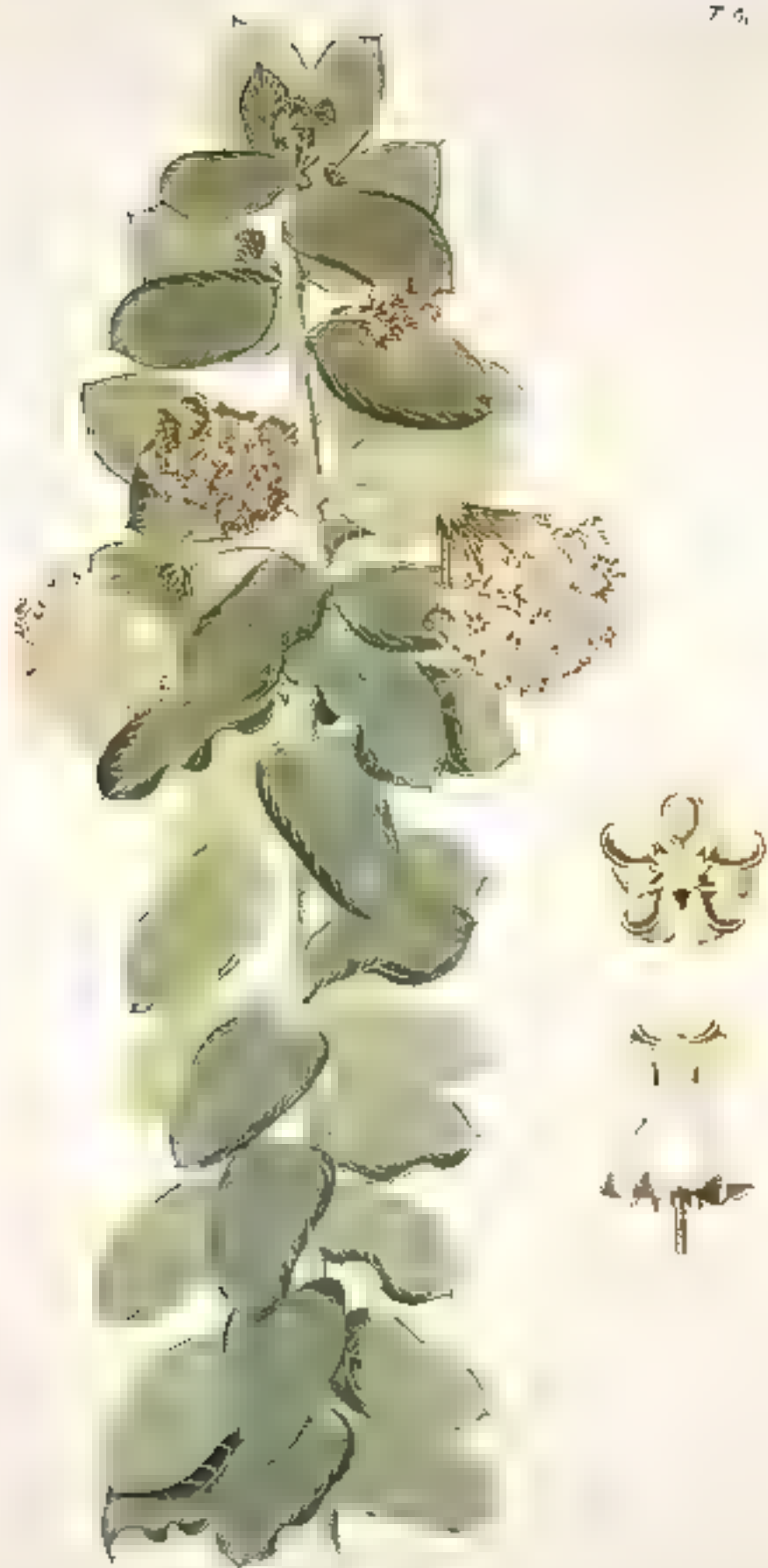

Asperula tuberosa







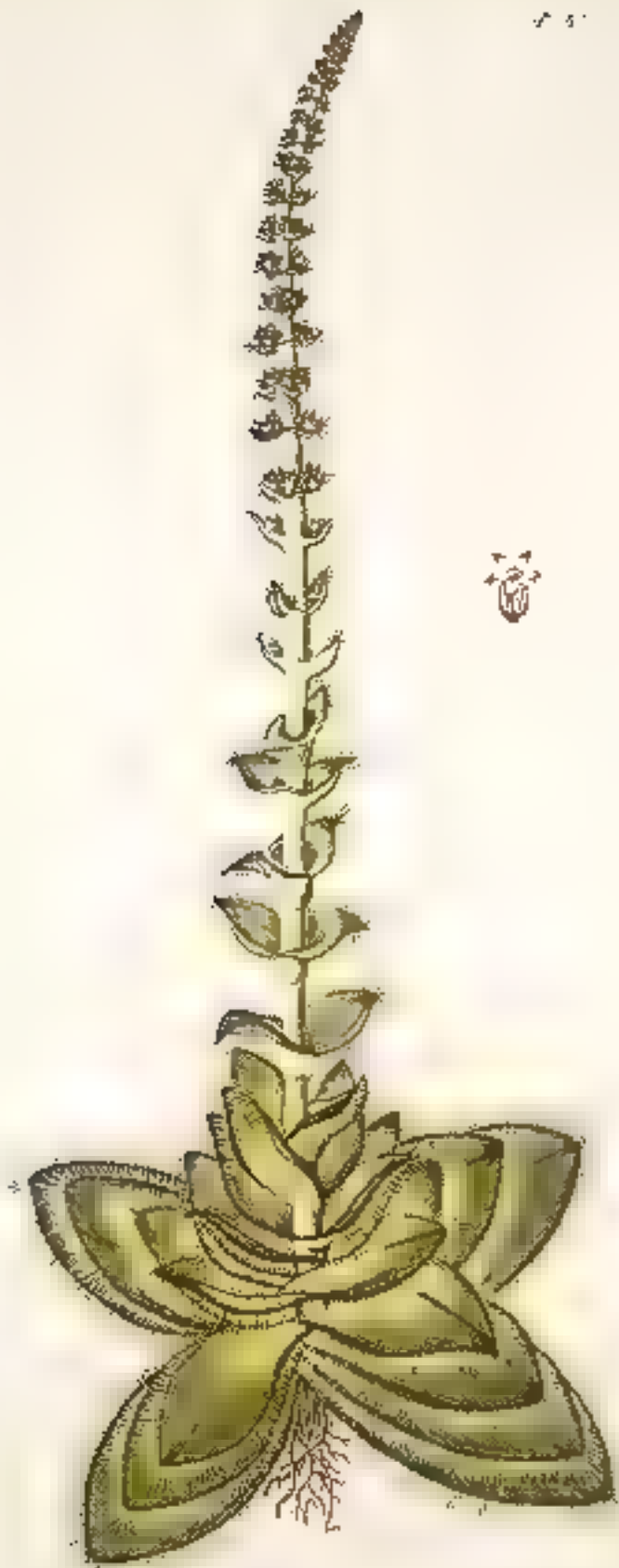

Cassipoula tumbata





M hemo glabratu





Siphocampylus n. sp.









Homalanthus cymosus





H. ...





Lemniscata quadrivalvata



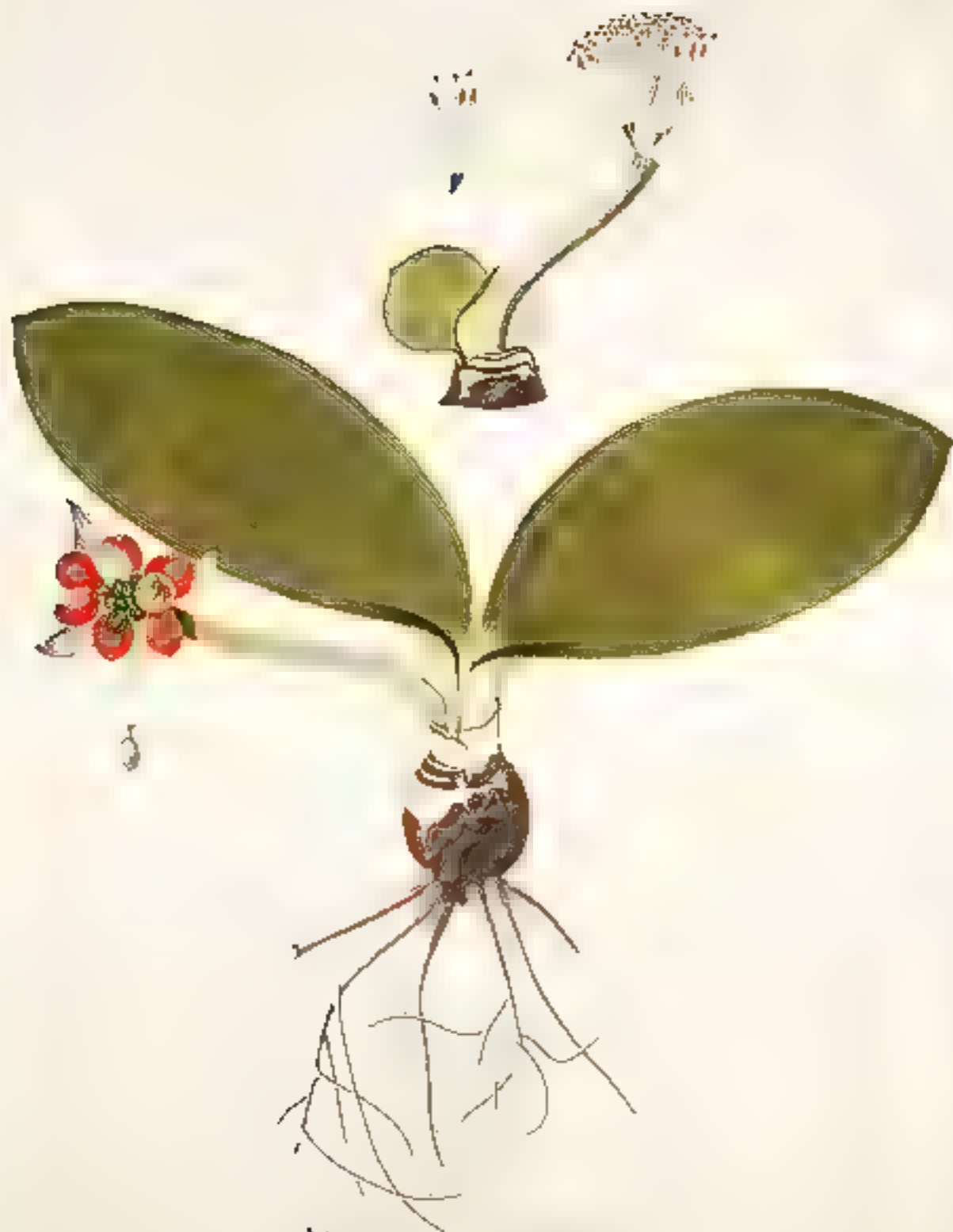

Thymus vulgaris L.



207 D.



... ..





Stam. reticulata Jacq.





Amorphylla





Amaryllis equestris





Anemone arvensis





Quercus agrifolia





Amaryllidis sarriensis varietas





707

Amorpha *sp.*



T. 111

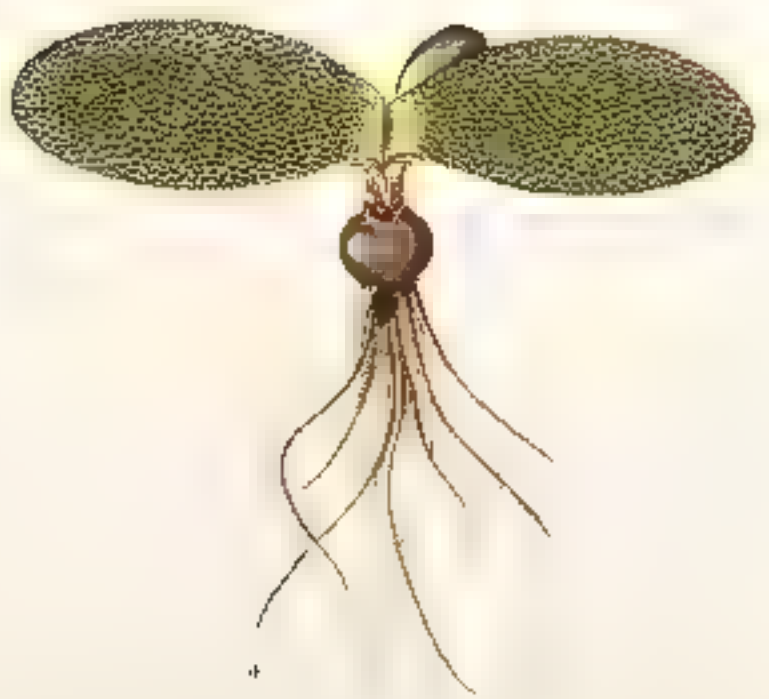

Am. p. l. h. s.





Am. sp. 1 m. l.



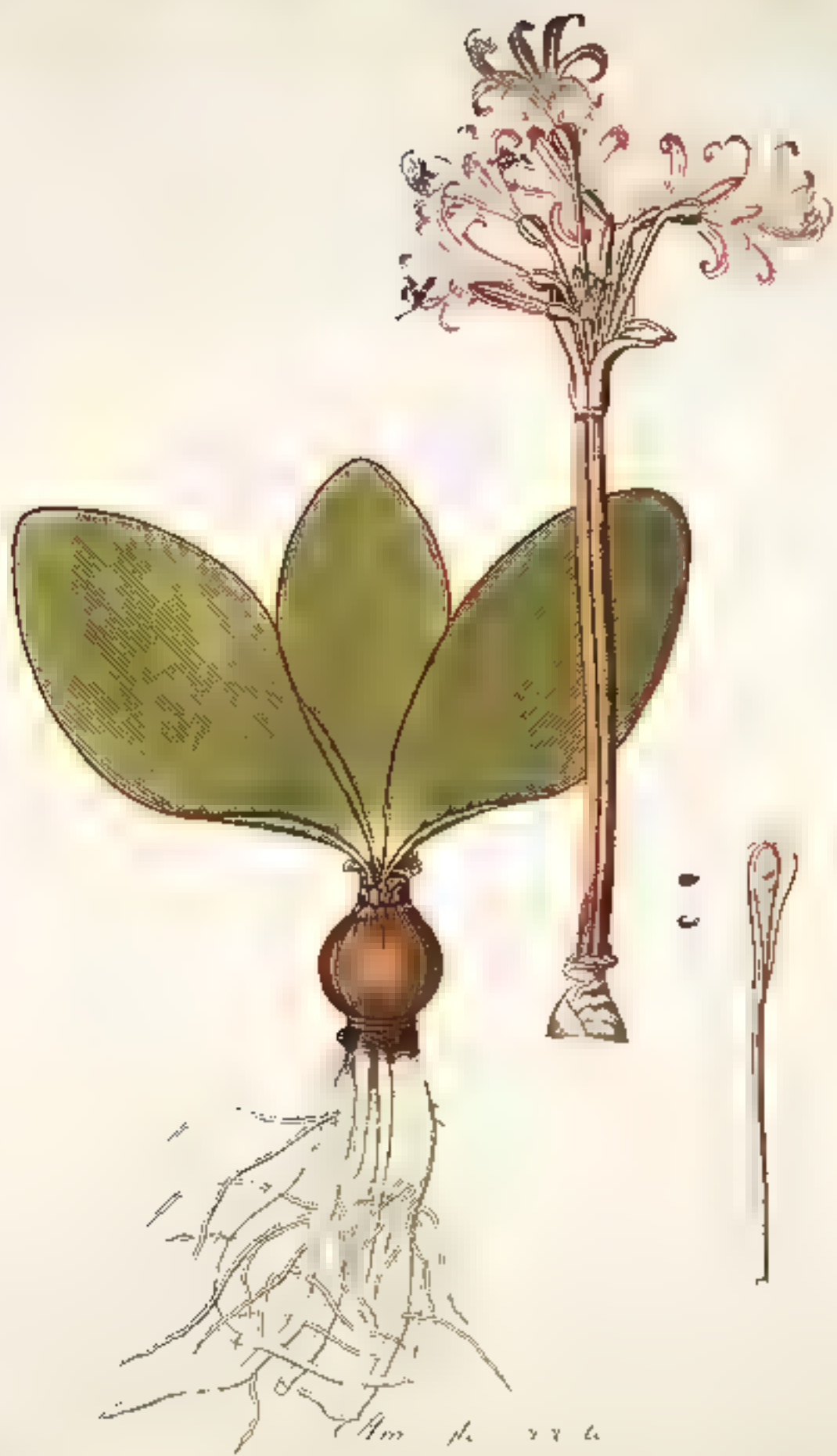





Allium cepa var. *cepiva*





Amaryllis crispata





Amaryllis aurea





Fig. 1. 2. 3. 4.





Agrostis de St. Jacques





Cyrtanthus angustifolius





Urtica dioica





T. ulmifolia L.





Cyathophylloides diana





Scyllanthus pucallu





Helianthus annuus





L'ulnae maritima



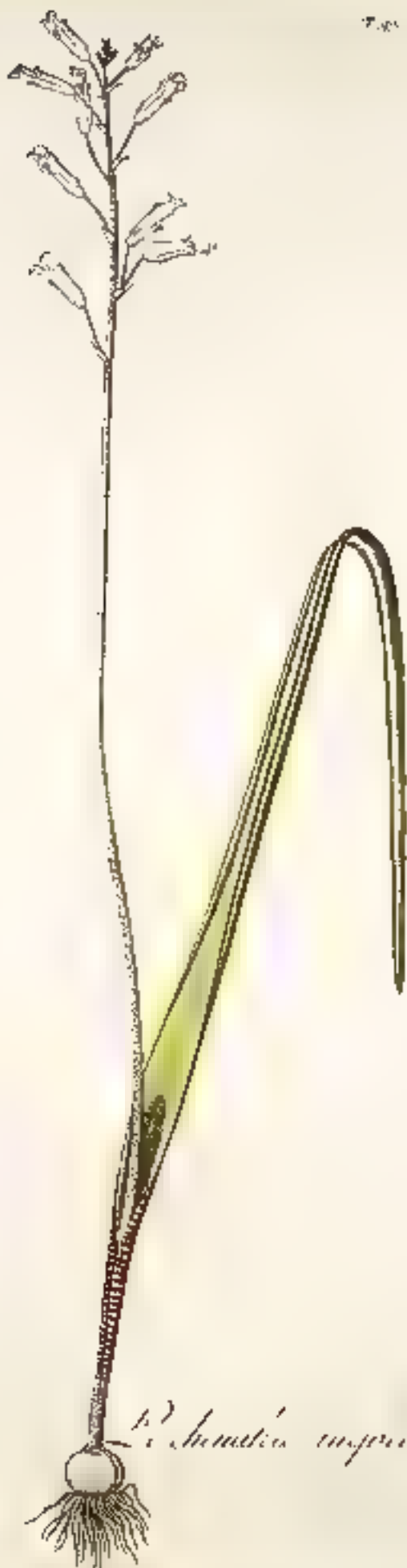

P. Anandica unguis





Allium fistulosum





Andropogon scoparius





Asplenium adnigrum





Ornithogalum giganteum







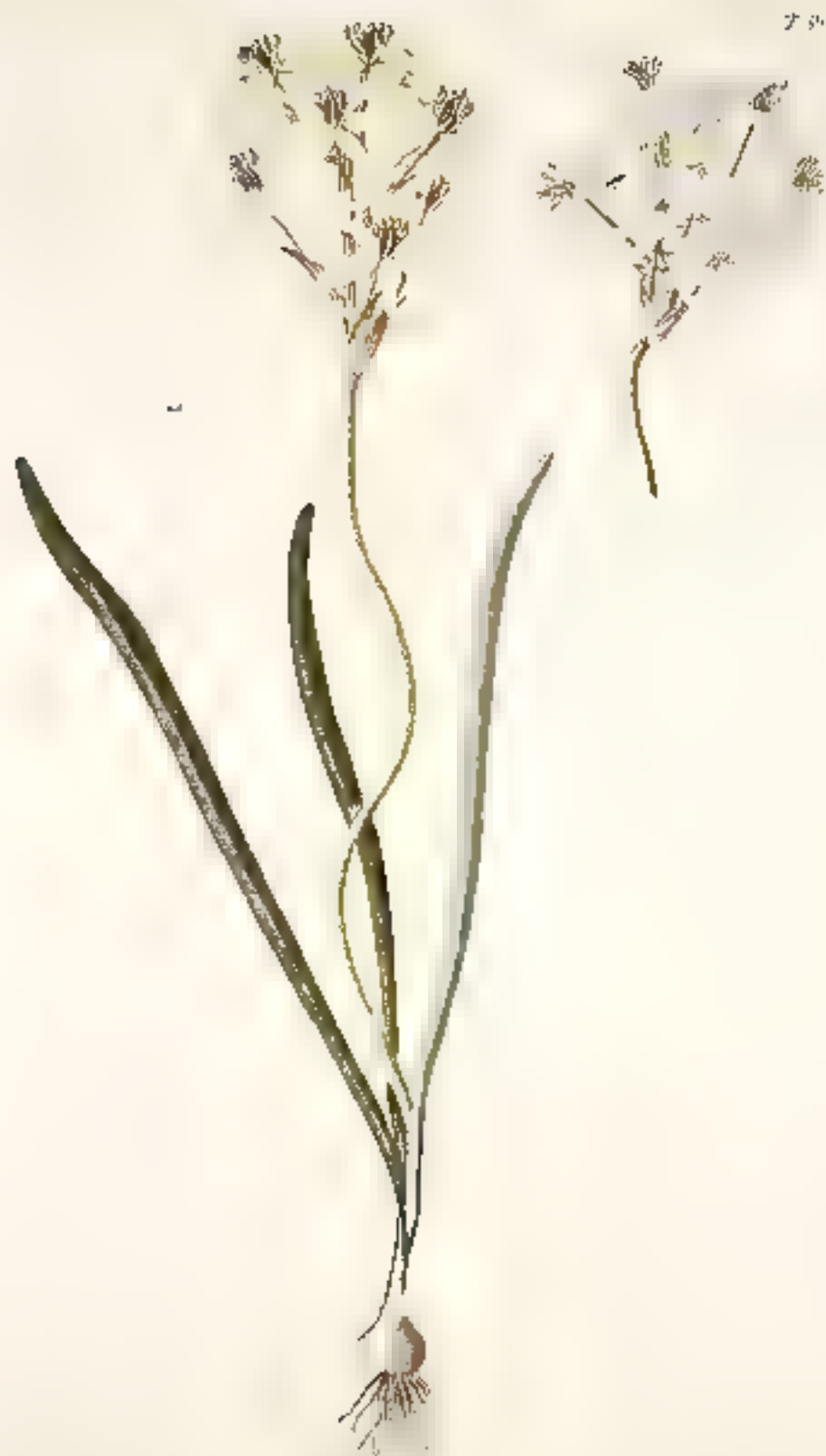

C. allaganiensis





Ornithogalum masjidianum





Onithogalum barbatum









... ..





Democritus







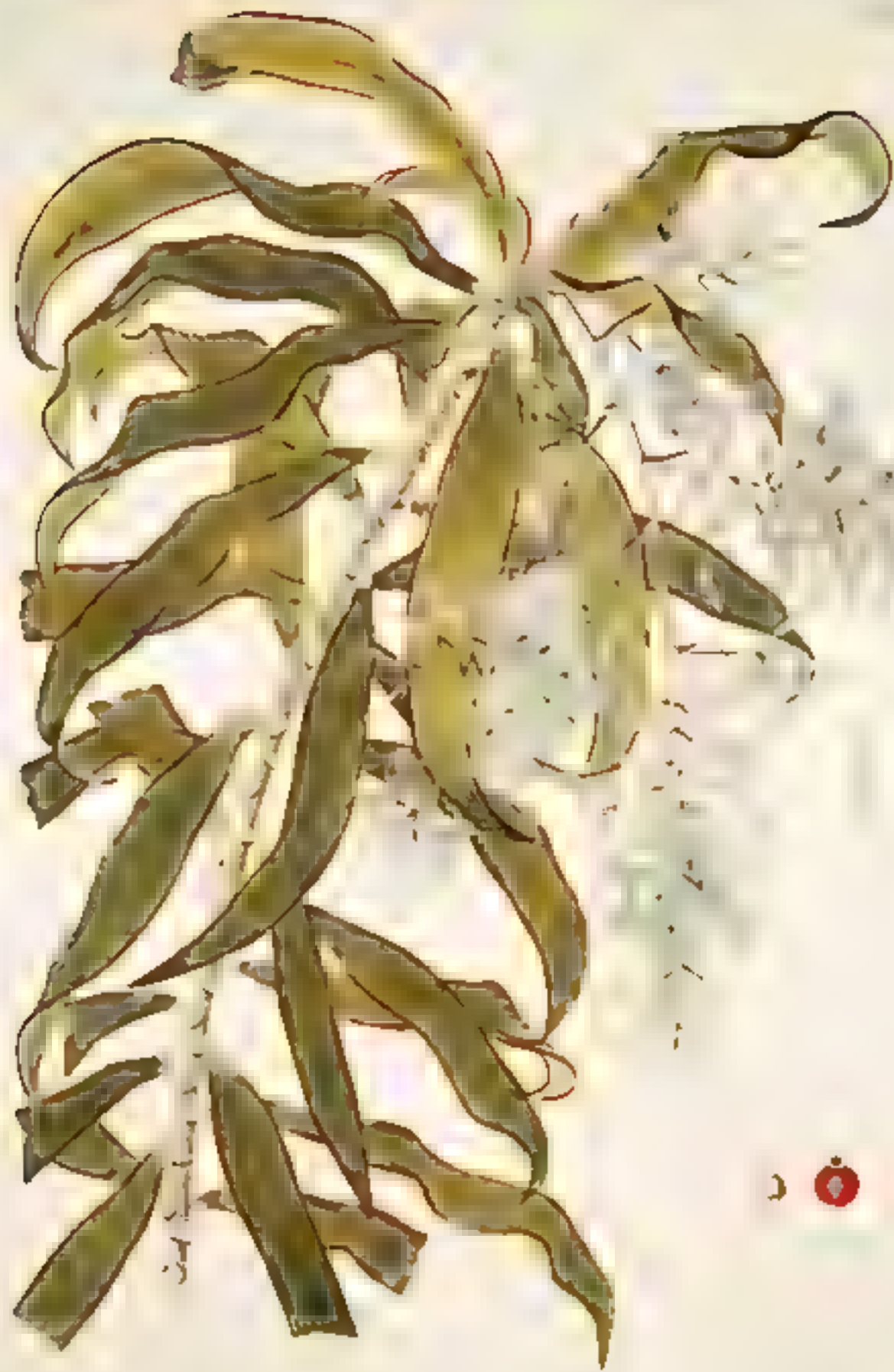

Dracena cernua





二





Vitis sumptuosa





Psallima arborescens









C. (Sida) peruviana



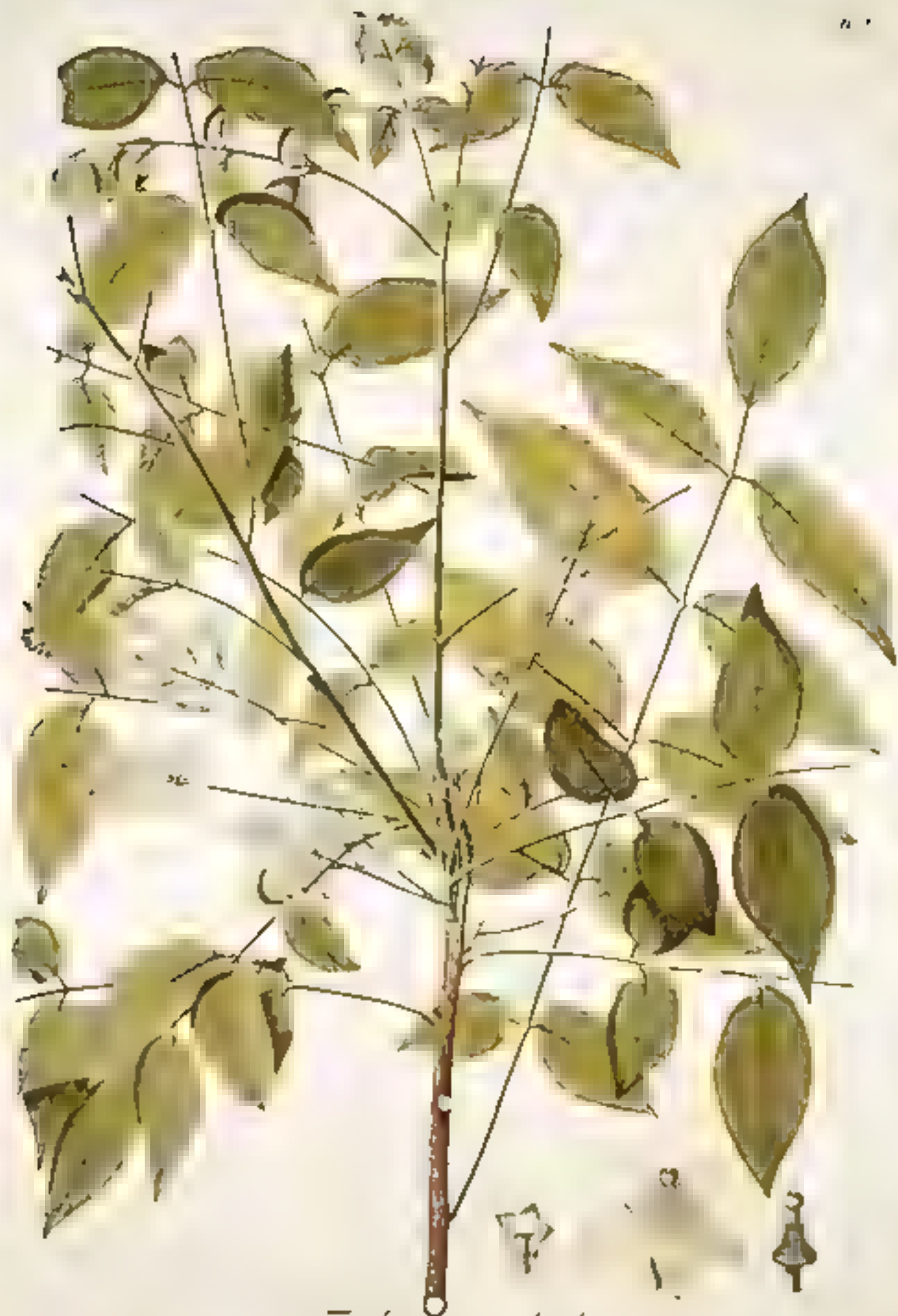

... spondiodes





F. ...





Malpighia tuberculata





Prunella angustifolia L.





Euphorbia cyparissias L.





E. gl. var. 11







Mesembryanthemum clavatum



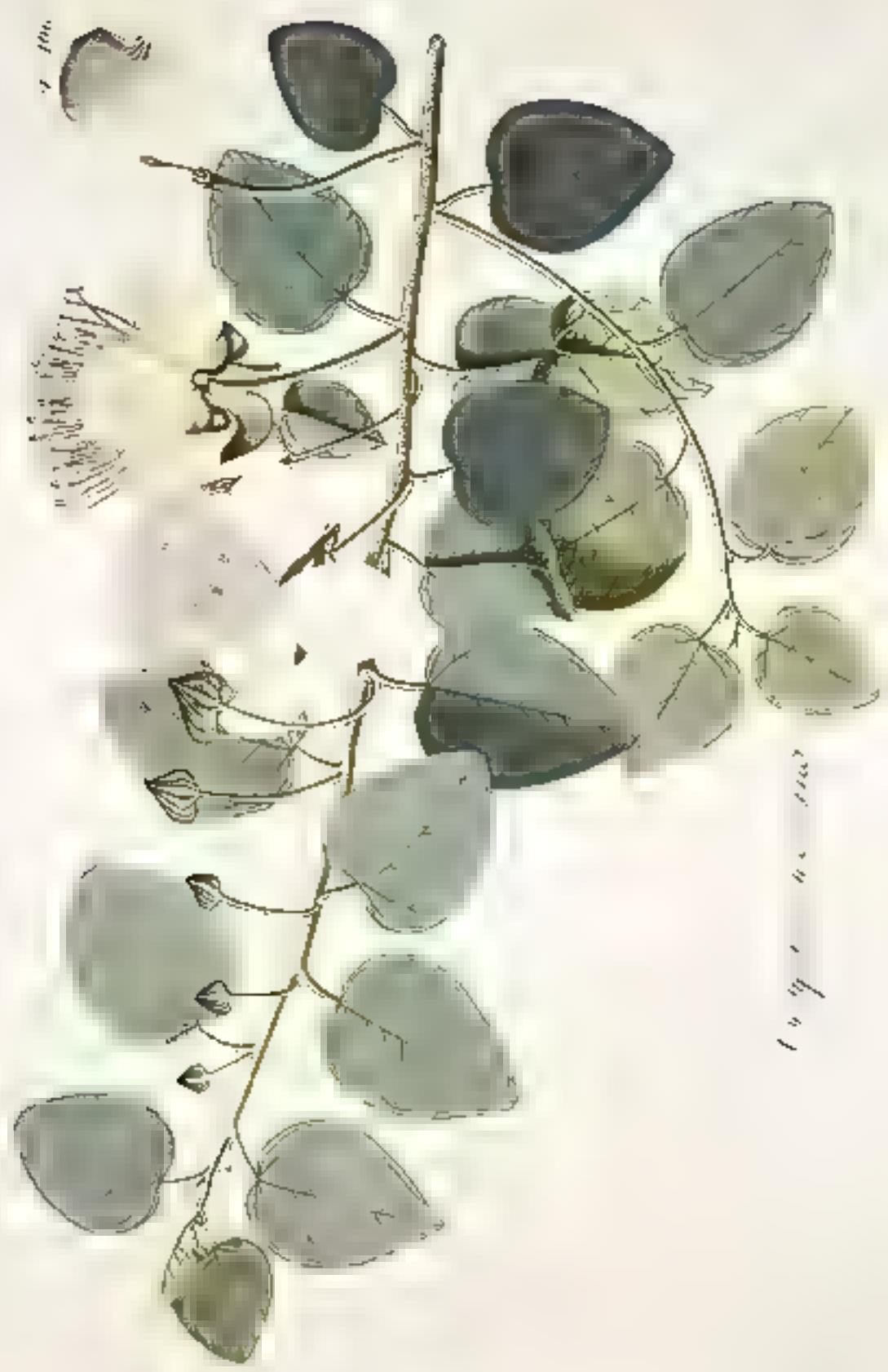

1000

Handwritten botanical notes

1000









Illegible handwritten text, possibly a signature or date.





L'india subrotata

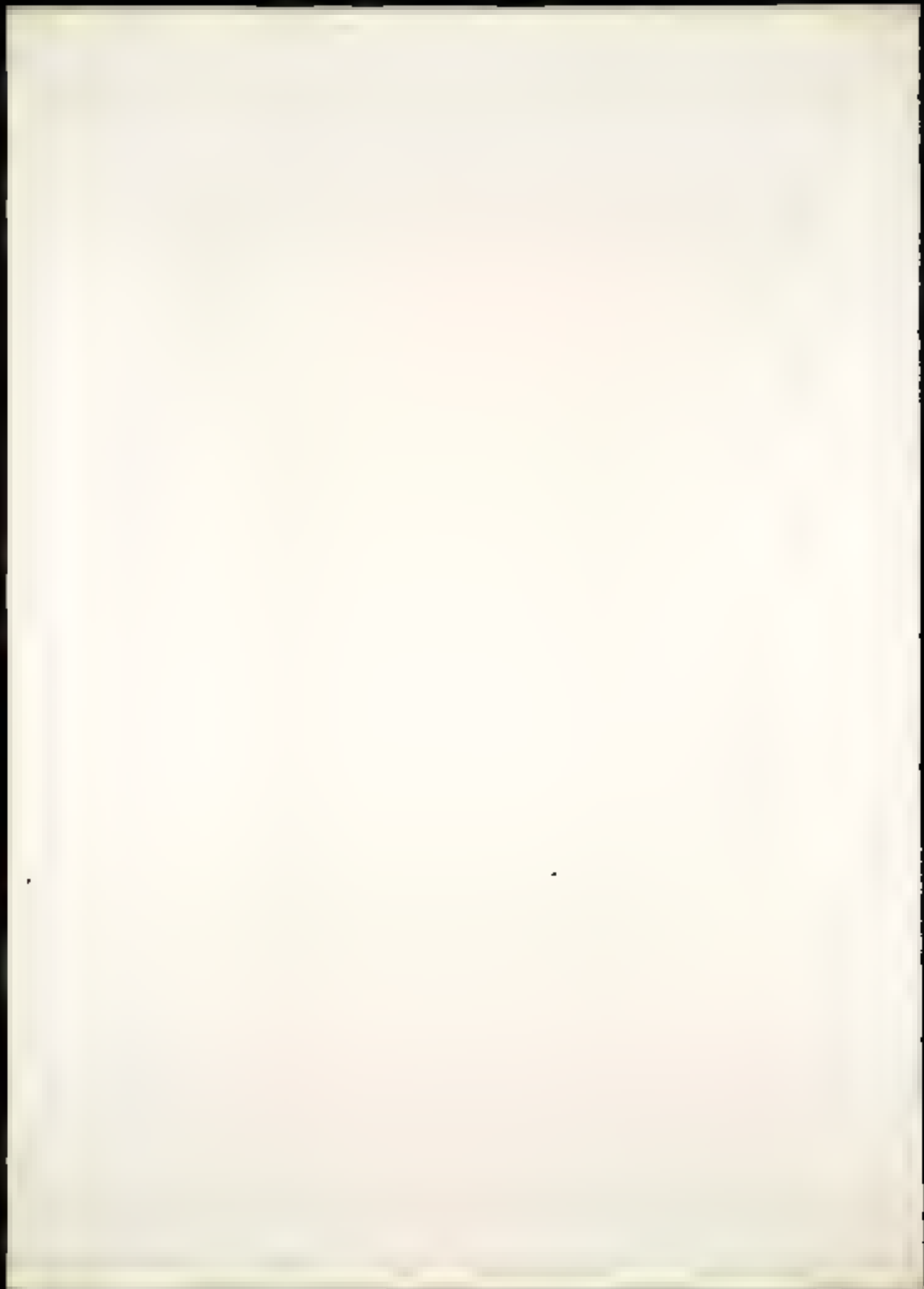



T. chinensis





Hesperis matronalis





Ternstroem parviflorum









Hieracium umbrosum





H.





Hornia aspera





H. monnina var. *lyrata*





Hesperis matronalis





M. mannii Linnaea





Mimulus pulegioides





Hermannia cuneifolia





H. lupulus





Hermannia integrans





H. ...





Hernandus multiflorus





Hemionites fluminea











1872





