

# MC

LIRE 6000 - NOVEMBRE 1993 - N.134

# microcomputer®

HARDWARE & SOFTWARE DEI SISTEMI PERSONALI



**Antartide:  
la base robotica**



**Microsoft Flight Simulator 5.0**



**Star SJ-144**

**ANTEPRIME**

Microsoft Word per Windows 6.0  
e Microsoft Excel 5.0  
WordPerfect 6.0 per Windows  
Tektronix Phaser 480  
QMS Colorscript Laser 1000

Autodesk AutoCAD release 1/2  
ClarisWorks 1.0 Windows  
Lotus 1-2-3 Windows

DataControl e Visual Basic 3.0  
Mathematica: ancora le regine  
SUPER Virtual-Reality MAN  
Grafica in prospettiva  
Apple PowerCD  
Write Move II



**Compaq Concerto 4/25**



**IBM ThinkPad 750C**

RECEUTITUTAC'KAZ MC MICROCOMPUTER - LUNA XII - NOVEMBRE - N. 11340 SPES. ADD. POST. GRUPPO 81 - 37% - REG. S. L. 1007

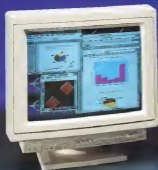

### COMPUTER ORIGINALE STAKAR

- 16 MB PENTIUM 60 MHz 64 BIT VESA LOCAL BUS
- CACHE 512 Kb
- MEMORIA DRAM DI 8 MEGABYTE (EXP. 128)
- HARD DISK DA 170 MEGABYTE CON CACHE
- SCHEDA VIDEO SVGA CON 1 MB DRAM, 16 MILIONI DI COLORI

### PROGRAMMI OMAGGIO CON DISCHI E MANUALI

- MS-DOS → Sistema Operativo
- WINDOWS → Ambiente di Lavoro a Finestre
- LOTUS 1-2-3 → Calcoli, Foglio Elettronico
- AMI PRO → Testi, Video Scrittura
- FREELANCE GRAPHICS → Grafica, Presentazioni
- CC-MAIL → Comunicazioni: Posta Elettronica

COMPUTER L. 8.050.000

MONITOR 14" L. 445.000

MONITOR 17" L. 1.045.000



# Microsys Electronics

**SI CERCANO  
RIVENDITORI  
PER DIVENTARE  
STAKAR POINTS**



COMPUTER ORIGINALE STAKAR  
800 MEGACON-16 MB. VGA/LOCAL BUS  
CACHE 128 KB (200' 200)  
ZIGZAG PER PERIFERIE ESTERNE  
MEMORIA DIMM DI 4 MEGABYTE (8, 16, 32)  
HARDISK DA 170 MEGABYTE CON CACHE  
CONIATA VIDEO SVGA CON 1 MB DRAM. 16 COLORI

- PROGRAMMI GARANTITI  
CON DISCHI E MANUALE**
- MILDOE
  - WORD
  - LOTUS 123
  - MS. EXCEL
  - POSTALANCE GRAPHICS
  - C. MAIL

- Sistema Operativo
- Programmi di Lavoro e Finanza
- Libreria di Software
- Libri, Manuali, Guide
- Stampa, Periferiche
- Consultazione, Posta Elettronica



**MICROSYS ELECTRONICS** Via Permatini S. A. delle Fratte Perugia  
Tel. 075 / 5279448 - Fax 075 / 5270455



## LO TROVI PRESSO I FAVOLOSI STAKAR POINTs

### TRENTINO ALTO-ADIGE

- TRENTO - Via Romeno, 500 Tel. 0461/989688
- LAVIS (BOZZANO) - Via D. Chiesa, 5/B Tel. 0471/632128

### PRILE VENETA GIULIA

- GORIZIA - Via Rabatta, 18 Tel. 0482/279853 - 0482/539900
- PORDENONE - Via Faccato, 8 Tel. 0429/209112
- UDINE - Via Torregrossa, 8 Tel. 0432/478291

### VENETO

- PADOVA - Via Carducci, 26 Tel. 049/8011004
- PADOVA - Via Venezia, 81 Tel. 049/8011625
- CASTELFRANCO (TREVISO) - Caffaro Europa, 26 Tel. 0423/298019

### LIGURIA

- GENOVA - Via XIV Aprile, 67 Tel. 010/2398014
- RAPALLO (GENOVA) - Via Mazzini, 479 Tel. 010/2710299

### PIEMONTE

- VILLAGEVOLA (NOVARA) - Piazza Bagnerini, 18 Tel. 011/4111029
- NOVI LIGURE (ALESSANDRIA) - Rivadentoni, 31 Tel. 011/41791890

### CAMPANIA

- SALERNO - Centro Commerciale S. Leonardo, 138 Tel. 081/288000
- NAPOLI - Via Benini, 161 Tel. 081/4884820
- NAPOLI - Via Benini Tullio, 106 Tel. 081/7963747 - Fax 081/7910248

### PUGLIA

- S. GIOVANNI ROTONDO (FOGGIA) - Via R. Minelli, 18 Tel. 0884/411881
- MABLE (BARI) - Via Vittorio Emanuele, 265 Tel. 080/4229910
- TARANTO - Via Madonna, 61/68 Tel. 099/298100 - Fax 099/298100

### SARDEGNA

- CAGLIARI - Via del Vicario, 65 Tel. 070/67629

### SICILIA

- MESSINA - Via Le Palme, 201 Tel. 090/250260 - Fax 090/257769

### LOMBARDIA

- MILANO - Via Orzini, s.n. Tel. 02/2912248 - Fax 02/7562444
- ALBINO (BERGAMO) - E. no. Roma, 186 Tel. 035/423610 - Fax 035/428884
- PAVIA - Galleria Manzoni, 121/118 Tel. 0323/284174
- CORCHIO (BREGANCIA) - Via Rizzardi, 44 Tel. 0362/753267
- GAZZANIGA (BERGAMO) - Via S. Carlo, 8 Tel. 0362/756607
- OLIO OTTE MOLEONA (COMO) - Via Aldo Cerpi, 10 Tel. 030/7819448

### LAZIO

- CIAMPINO (ROMA) - Via Carlo Prato Blvd, 80/80A Tel. 06/712121 - Fax 06/7110640
- ROMA - Via San Costanzo, 88 Tel. 06/2484387 - Fax 06/2487230
- NETI - Via del Fiore, 22 Tel. 0746/219233

### TOSCANA

- MONTECATINI (AREZZO) - Viale Diaz Tel. 050/9160739
- FIRENZE - Via Sella Sarti, 37r Tel. 055/383042
- LIVORNO - Via Sprati, 14 Tel. 0586/119004

### UMBRIA

- PERUGIA - Via 667 Bocchi, 15 Tel. 075/990310 - Fax 075/9901210
- PESTRALLUGA (PERUGIA) - Via Roma, 98 Tel. 075/9449494

### EMILIA ROMAGNA

- PIACENZA - Via Prandini, 29 Tel. 0523/46666 - Fax 0523/41855

### MARCHE



Anna XIII

n. 134 - Novembre 1993

n. 134



In Antartide come nello spazio **181**



IBM ThinkPad 750C **202**

<b>Indice degli inserzionisti</b> .....	<b>8</b>
<b>Editoriale</b> di Paolo Nuti .....	<b>106</b>
<b>Posta</b> .....	<b>110</b>
<b>News</b> a cura di Massimo Truscelli .....	<b>118</b>
Internedia Europe .....	<b>130</b>
Unix Expo di Leo Sorge .....	<b>141</b>
Per Based Computing alla SMAU di Andrea de Prisco .....	<b>140</b>
Gradara. Quarto Festival Italiano dei Giochi di Corrado Giustozzi .....	<b>164</b>
<b>Informatica &amp; Diritto</b> di Mario Cammarata .....	
Copyright, sfruttando la rete dei conti .....	<b>167</b>
<b>Cittadini &amp; Computer</b> di Mario Cammarata .....	
Informatica pubblica: lo stato continuo .....	<b>173</b>
<b>Tempo reale</b> a cura di Corrado Giustozzi, testo e foto di Sergio Pflon .....	
In Antartide come nello spazio: una base completamente automatica .....	<b>181</b>
<b>Anteprime</b> .....	
WordPerfect 5.0/6 per Windows di Corrado Giustozzi .....	<b>192</b>
Microsoft Word 6.0 e Excel 5.0 per Windows di Francesco Petroni .....	<b>194</b>
Tektronix Phaser 480 di Massimo Truscelli .....	<b>190</b>
QMS Colorscript Laser 1000 di Massimo Truscelli .....	<b>200</b>
<b>Prove</b> .....	
IBM ThinkPad 750C di Andrea de Prisco .....	<b>202</b>
Conpac Concerto di Andrea de Prisco .....	<b>208</b>
Star 5U-144 di Paolo Ciardielli .....	<b>214</b>
ClarisWorks 1.0 di Massimo Truscelli .....	<b>220</b>
AutoCAD 12 per Windows di Francesco Petroni e Aldo Azzer .....	<b>226</b>
Lotus 1-2-3 vers. 4 per Windows di Francesco Petroni .....	<b>238</b>
Microsoft Flight Simulator 5.0 di Corrado Giustozzi .....	<b>244</b>
<b>Computer &amp; Musica</b> .....	
Il formato standard MIDI File di Corrado Giustozzi .....	<b>250</b>
<b>Computer &amp; Scuola</b> di Raffello De Masi .....	
L'ACA e il linguaggio BASIC .....	<b>254</b>
<b>Informatica &amp; Professioni</b> di Mario Cammarata .....	
I modemi dello "speciale" .....	<b>260</b>
<b>Inviati GIOCHI</b> di Corrado Giustozzi: il nostro secolo .....	<b>266</b>
<b>StoryWare</b> di Marco Galvo X Galasso/Prix .....	<b>270</b>
<b>PlayWorld</b> di Francesco Carli .....	<b>276</b>
<b>Multimedia</b> di Gerardo Greco SMAU '93 multimediale .....	<b>285</b>



Compaq Concerto

208



AutoCAD 12

226



Lotus 1-2-3 - vers. 4

236

<b>Virtual Reality</b> Super Virtual-Reality Man di Gaetano Di Stasio	292
<b>Matematica</b> di Francesco Romani Ancora le Regole	297
<b>Paradox</b> di Paolo Ciccone	
Custom controls per Paradox per Windows	302
<b>Unix</b> di Leo Sergio Posa, la prima parte	306
<b>OS/2</b> di Giuseppe Casarano e Michele di Gaetano	
La configurazione del sistema e CONFIG SYS (1)	310
<b>Windows</b>	
Il Data Control di Visual Basic 3.0 di Francesco Petroni	314
Le macro di word for Windows di Fernando Rolo	323
<b>Grafica</b> di Massimo Trucelli in prospettiva	328
<b>Desk Top Publishing</b> di Mauro Gandini DeskTop Proxy	334
<b>Computer &amp; Video</b>	
Desktop Video & Multimedia di Bruno Rosati	338
Guida Pratica - Dubnar The Scene Stealer di Massimo Novelli	344
<b>Mecintosh</b>	
Apple PowerCD di Andrea de Pincis	348
WriteMove II di Raffaello De Masi	353
La programmazione - I rapporti tra font e QuickDraw di Raffaello De Masi	360
<b>Archimedes</b> di Massimo Miccoli ARC - PCB professionali	364
<b>Amiga</b>	
CDX-650 di Andrea Sautoni	368
Video DAC 18: una cascata di colori di Massimo Novelli	374
Amiga F/X - La nuova fratello di Massimiliano Miras	378
CDTV - Interactive Multimedia di Bruno Rosati	384
<b>PD Software</b>	
MG-DOS di Paolo Cardelli	390
Mic di Walter Di Dio	394
Amiga di Enrico M. Ferrari	398
<b>Turbo Pascal</b> di Sergio Politi TV-Link	402
<b>McIntoshCAMPUS</b> Ricerche di Gaetano Di Stasio	
Computarius ergo sumus	406
<b>Guida Computer</b> a cura di Rossella Leonetti	412
<b>Micromartnet, micromeeting, microslide</b>	427/432
<b>Modul</b> per abbonamenti, anelli, annuncio	433



Flight Simulator 5.0

244



Apple PowerCD

348

# INDICE DEGLI INSERZIONISTI

- 152** **BM Elettronica srl** - Via S. Maria, 17 - 00182 Roma  
**02-42-66-67** **AKRIMA Italia srl** - Via degli Orfei, 176 - 40060 Carpi (Prato) - Fax: 0521
- 66** **AGGA srl** - Via Michelangelo Coricelli, 41 - 80046 Montella (AV)  
**Acce Europe** - Acce Computer s.r.l. - 330-Herzberg Weg, 56-32N Erdwehen-Quarda-ItU
- 64** **Alpha, Srl, Geopac srl** - Via S. Carlo 18 - 34030 Lantana Castel S. George (UD)
- 137** **Amrad srl** - Via Rocca, 14 - 50156 Milano  
**AR** **Antas SHB spa** - Via Pissu 145 - 11216 Turis  
**AR** **Compuser srl** - Via Emma Focch 2 - 00196 Roma  
**35** **Armonia Comp s.p.a.** - Via Cavallotti, 74 - 31046 Susegana (TV)
- 09-10-01** **Athena Informatica srl** - Via S. Felice, 8 - 22069 Fagnano (VI)  
**152** **AZ Informatica srl** - Via Martin D'Uglen - MON C. Cimener 50252 Latina
- 134** **BI Spa Etna Informatica srl** - Corso Cavallotti 26/c - 30123 Padova
- 19-23** **Bestval Italia srl** - Via Catesense 344 - Palazzo Leonardo 20029 Segrate (MI)
- 163** **Beyond Informatica - Srl** - Provinciale Pinerò 20 - 34015 Moggi (TS)
- 20** **B.S.A. Business Software Alliance** - Via Archimede 15 - 20123 Milano
- 62** **Blyssedemotive srl** - Via C. Galvani, 11 - 20129 Milano  
**305** **Calcomp spa** - Via dei Tolosani, 5 - 20090 Ponte Emanuelè (MI)  
**154** **C.D.M.P. spa** - Via Arona 22-52 - 05120 Canara  
**218** **Central Point Software - I** - Rond Point de L. Goussé 91287 La Sausse Cedex France
- 127** **Cia Informatica & Marketing srl** - Via Genova Mirand. 21 21 - 80137 Bari
- 33-33** **Compass Computer spa** - Milano - Strada 7, Pal. B 20039 Rozzano (MI)
- 34** **Computer Associates srl** - Pal. L. De Vico - Via Selve D'Argento, 1 - 20080 Rozzano (MI)
- 116-131** **Compusergio srl** - Via Guco Cesareo 33-40 - 00145 Roma
- 64** **Computing** - Via Vitruvio 38 - 20124 Milano  
**86** **Creative Technology Ltd.** - 57 Ave. Regent Crescent 03103 03103 Singapore
- 64-66-67** **Cronodata srl** - Via Merini 11 - 20012 Cavotta di Agnate 3629
- 58** **CS Data srl** - Via R. Diotti Lancia 14 - 00195 Roma  
**111-113** **Dama Prod. srl** - Via S. Casal Nuova, 15 - 00142 Moiana (RM)  
**46** **Datanet spa** - Via Agostini 34 - 30127 Milano  
**60-61** **Delta srl** - Via Bradolini 32 - 21088 Mantova (MN)  
**132-133** **DM** - Via di Casal Nuova 39 - 00142 Moiana (RM)  
**317** **Domina Editrice srl** - Via Po, 7 - 87030 Rogosa Di Randò (CS)  
**128** **Dipcom spa** - Via Democrazia Roma, 137 - 00143 Roma  
**116-118-119** **Digital Equipment Corporation**  
**155-156** **Digital srl** - Via Lucio E. Salvo, 15 - 80114 Roma  
**36** **E. B. S.** - Via Carlo de' Medici 42 - 00170 Roma  
**100** **Edizioni Milieu Publishing spa** - Via V. Selzer 21 - 20095 Cusano Milanese (MI)
- 235** **Elvite Italia srl** - Via L. Ranghè, 7 - 21013 Salasseta (MN)  
**163-213** **Environ Italia spa** - Via F. B. Casagrande, 421 - 20099 Sesto San Giovanni (MI)
- 66** **Excel Products** - Via Costine 10236 - 00108 Roma  
**01-06-97** **FCH srl** - Via L. Kasbutz, 20250 - 91127 Livorno  
**162-163** **Fines** - Via Montebelluno 15 - 20124 Milano  
**62** **Geo Informatica srl** - Via Luigi Sestini 36/A - 00157 Roma
- 363** **Gaico Mosaic spa** - Via Vaporiello, 102 - 00198 Roma  
**361** **Hitachi** - Via A. Argenti 63 - 00136 Roma  
**132** **Hitachi Data Systems spa** - Via Aldo Scuderi 33 - 20152 Milano
- 167** **Hyundai Electronics Europe GmbH** - Margenthaler Allee 74-82 Bochum (D)
- 76** **I.E.T.** - Via Fontanelle 101-127 Firenze  
**76-77** **I.D.C.** - Via Chia 112 - 80127 Napoli
- 64-65** **IBM Service spa** - Via G. Prati, 35 - 20124 Milano  
**156** **I Computer spa** - Via Verdi 4 - 30125 Novanta Vicentina (VI)  
**64** **IMP IT srl** - Via Carlo Galè 84 c/59 - 80133 Roma  
**165** **Informatica spa** - Via Venezia 116 - 54028 Pontassio (PR)  
**66-67** **Ing. C. Olivetti & C. spa** - Via Milano 77 - 10015 Ivrea (TO)  
**61** **Intelligence spa** - Via della Scienza 27 - 37130 Verona  
**52-53** **Isabery srl** - Via Sallustiana 16 - 00187 Roma  
**72** **Jahant Italia srl** - Via Umbra 9 - 41100 Reggio Emilia  
**43-45** **Japan Italia srl** - Via Vittorio Emanuele 25 - 66011 Agos (SA)
- 121-122**  
**126-126**
- Legn s.p.a.** - Strada Statale dei Gioni, 34 - 27000 S. Salvatore Messico (PR)
- 14-128** **Logitech**  
**69-71** **Luma Development s.p.a.** - Via Lampedusa, 111A - 35141 Montebelluna
- inserto**  
**129** **Mac Person** - Via Fontana 13 - 20170 Piacenza (PC)  
**MI Informatica spa** - Via Fort. 02 - 10140 Toris  
**16-70** **Managements Tally srl** - Via Botani 8 - 20094 Corsico (MI)  
**129** **Maris Data srl** - Via Colonna 46 - 00184 Roma  
**264-266** **Media Vision**  
**66** **MegaByte** - Via Cassale 1 - 20015 Desenzano Del Garda (BS)  
**12-13** **MegaSoft srl** - Via Florida, 12 - 36015 San Pao. all'Orto (VI)  
**232** **MicSoft** - Via Roma - Roma (Cap. Roma) - 198 - 00120 Roma
- 41** **Mico System spa** - Via Casale, 104/1056 - 00169 Roma  
**166** **Miro & Drive** - Via Loggioni, 2 - 08127 Capri  
**368** **Mosca srl** - Riccio di Alessi 165 - 18128 Genoa  
**180** **Mozzograti Italia srl** - Via Cesare Sacchi, 8 - 35100 Cremona
- 38-39-30**  
**31-33** **Movallco srl** - Via Luigi Moretti, 25 - 80141 Firenze  
**96** **Monstrum s/c S.I. & M. srl** - Via Sestamese Foderà 108/14 - 00135 Roma
- 7-8-9** **Movallco spa** - Via Cassanese 234 - Pal. Tapalo - 20090 Segrate (MI)
- 8 cop. 9-119**  
**154-171**  
**181-196-200**
- 391** **Movaya Electronics srl** - Via Pio Marchi snc - 02080 Sarnano della Fratta (PG)
- 110** **Movvey spa** - Viale Roma 2 - 00043 Ciampina (RM)  
**167** **Movvey** - Via Aldo Moro 15 - 30124 Padova  
**68-223** **Movvi srl** - Via Roma, 171/173 - 38040 Tave di Cuneo (AI)  
**60** **Mvali srl** - Via Novecento 31 - 00136 Roma
- 126-127** **Neo Italia srl** - V. Le Leonardo di Vico, 97 - 33050 Treviso (TV)  
**16-11** **Net System Italia spa** - S. Giuseppe Pal. Cellini, 205-B - 20124 Lugano (MI)
- 140-141** **PCD Italia - Ambro Personal Computer**  
 Via Prevedello 1 - 20090 Desano (MI)
- 42** **PC Minis srl** - Via Ignazio Pietrangeli, 73 - 00150 Roma  
**256** **PC Ware srl** - Via Carlo Poma 66/c, 49036 - 05023 Campagna (PR)
- 129** **PC World - PC World Markets** 41 - 00139 Roma  
**66** **Personal Self-Service** - Via Milano 3 - 00182 Roma  
**27-30-30-40** **Philips spa** - Piazza IV Novembre, 2 - 20124 Milano  
**68** **Point G. srl** - Via Legnano 23 - 19100 Alessandria  
**60** **Programmer's Paradise Italia srl** - Via Pua 14 - 20145 Milano
- 114** **Primo Line** - Viale Fabiani 7 - 50052 Carrido (FI)  
**100-109**  
**111-126** **Quanta 32 srl** - Via Carlo della Pace 31 - 80178 Firenze  
**343** **S.H.R. Italia srl** - Via Fontanelle 175/A - 44019 Forlì - Zentrino (D)
- 140** **Sequia Automativa spa** - Corso Marconi 250 - 10172 Torino
- 327** **Selenite spa** - Viale Pulvis Tondi 250 - 20128 Milano  
**276** **Siemens Informatica** - Via Vespucci 1 - 10128 Torino  
**15-13-18**  
**27-21-29** **Softcom srl** - Via Ferrara, 18 - 10090 Casale Via/Vivoli (TO)  
**160** **Spinter Elettronica spa** - Via Carlo Baccarini, 10 - 10122 Torino
- 129** **S.T.E. srl** - Via V. Usam 53 - 00153 Roma  
**22** **Stadio Nuova Roma srl** - Via Manzoni 16 - 20121 Milano  
**44** **Tecno Data Int. srl spa** - Via Alfa, 83 - 00163 Roma  
**34-62** **Texas Instruments Italia s.p.a.** - V. della Scienza 50251 Calanzone (MI)
- 154** **Trebit Informatica** - Via San Pietro 32 - 89130 Reggio Calabria
- 491** **Truffè Pubblicità srl** - Via di Ponte Maggiore 95 - 00186 Roma  
**101-109-110** **Utinolinkya Editrice srl** - Via Aldo Moro 15 - 20124 Milano  
**60 cop.** **Utinolinkya** - Via San Demetrio, 20 - 00195 Roma
- 14-16-46-47**  
**195-191-322**  
**384-375-386**  
**380-401-426**  
**100-70**
- 140** **Technologia** - Via Carlo Farini 9 - 00137 Roma  
**100-70** **Vobis Microcomputer spa** - Viale Teodoro 19 - 20149 Milano
- 140** **Wardnet srl** - Via Senna 101 - 60120 Ancona  
**77 cop. 61** **Wardnet International** - Corso Sempione 2 - 20154 Milano

**Se il tuo PC oggi  
non ha grandi programmi,  
portalo a una festa.**



*Microsoft Fest*

**Corri dal rivenditore Microsoft.  
Per avere il meglio del software in un colpo solo.**

Nel prossimi mesi, centinaia di rivenditori Microsoft ti aspettano per la Microsoft Fest.

Come ogni festa che si rispetti, sarà un'ottima occasione per conoscere un sacco di tipi eccezionali nel campo del software. Che piaceranno sicuramente anche al tuo PC.

Ci saranno tutte le novità che fanno tendenza. Le ultime versioni,

**Tel. 02/26929332**

Vorrei ricevere maggiori informazioni e i nomi dei rivenditori a cui rivolgermi

**MCM**

Nome \_\_\_\_\_

Cognome \_\_\_\_\_

Scorcia \_\_\_\_\_

Professione \_\_\_\_\_

Indirizzo \_\_\_\_\_

Città \_\_\_\_\_ CAP \_\_\_\_\_

Tel. \_\_\_\_\_ Fax \_\_\_\_\_

**Microsoft**  
Sempre più facile.

I programmi per lavorare meglio e i giochi più divertenti. I rivenditori Microsoft saranno a tua disposizione per mostrarti l'intera gamma dei programmi e per farti provare di persona.

Ci saranno proprio tutti. Perciò affrettati: per conoscere i nomi dei rivenditori presso cui si svolgerà la Microsoft Fest, ti basta telefonare

Oppure spedire via fax il coupon qui a fianco

**Fax 02/21072020**



Microsoft Fest

Corri alla Microsoft Fest. Per sapere dove, come, quando.



# F

Il nuovo Word 6  
per Windows  
vi fa scrivere in una  
f o r m a  
m i g l i o r e.

Volete diventare la lettura preferita del vostro ufficio? Prima di tutto vi consigliamo di pensare alla forma. Alla vostra. Per mettervi nelle condizioni migliori, Microsoft vi offre un programma di scrittura straordinario: il nuovissimo Word 6 per Windows. Se vi chiedete come è stato possibile migliorare la pluripremiata versione precedente, la risposta è: grazie ai vostri suggerimenti. E' così che per snellire tutte le procedure, in Word 6 ogni operazione di routine è stata resa automatica con IntelliSense™. Ed è così che si è arrivati a funzioni impensabili come l'autocorrezione istantanea degli errori di ortografia o la guida all'elaborazione di documenti complessi. Con tutti i suoi benefici effetti, Word 6 fa parte di Microsoft Office, unto alle altre applicazioni per Windows, oltre che da naturali affinità elettive, da OLE2. Basta un doppio clic del mouse per aggiornare, per esempio, un dato di Excel, senza più essere costretti a uscire dal documento di Word su cui state lavorando. Per saperne di più su Word 6, su Office e sul "lavorare sano", basta telefonare allo 02/26901359. Risponde Microsoft.



**Microsoft®**  
Sempre più facile.

# Le nostre stampa perché abbiamo sem

SISTEMA LASER

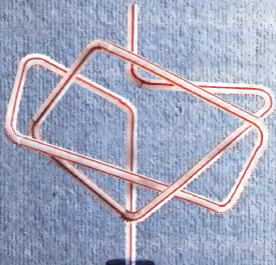

# nti vivono meglio plificato la loro vita.

## SISTEMA LED

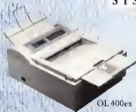

La vita delle tradizionali stampanti laser è piuttosto difficile. Infatti si basa ancora su di un complicato meccanismo di specchi, lenti e raggi, con un sistema di rifrazione molto delicato, perché prevede numerosi passaggi dalla sorgente laser al tamburo.

È quindi bisognoso di una attenta e frequente manutenzione. Insomma una vita segnata dalle preoccupazioni.

Le stampanti OKI LED, invece, vivono decisamente meglio. Hanno una sola lente e una barra fissa dove sono collocati i diodi emettitori di luce, per cui vengono eliminate le parti in movimento, più soggette ad usura, e tutti i problemi a questo connessi, con riduzioni di ingombro e peso.

Di conseguenza hanno una maggiore affidabilità ed una migliore durata nel

tempo. Non a caso le stampanti OKI sono garantite 5 anni sull'unità LED, contro i soli 3 anni delle altre. Tutto questo significa una qualità di stampa con eccellenti livelli di definizione e risoluzione finale, perfettamente comparabili agli standard più diffusi.

La grande differenza sta nel fatto che il sistema OKI LED di seconda generazione è stato concepito anche per rispondere alle più attuali esigenze di risparmio energetico e ambientale.

Una stampante OKI LED, per esempio, consuma in media 80 watt contro i 400 watt di molte stampanti, con la totale assenza di emissioni di ozono, tipiche di altri sistemi. Una evoluzione nella direzione della semplicità, della affidabilità e della tranquillità.

E quando le stampanti vivono più serene, rendono più serena anche la vita di chi sta accanto a loro.

# OKI

People to People Technology

# mega soft



## L'amicò flessibile

700+ di 10.000 titoli disponibili, anche i più strani!

Navitas' in azienda

Sempre le ultime versioni!

Prezzi imbattibili

Servizio fax 24 ore su 24

Specialità in tutta Italia tramite contante espresso

Servizio dimostrativo

Servizio tecnico 24 ore

Flexibilità nel merito



Richiedete il nostro nuovo catalogo!

### ambasci operativi

Autodesk MS	300,00
Autodesk D	200,00
Autodesk BC/3D	200,00
Autodesk AutoCAD	180,00
Autodesk AutoCAD LT	150,00
Autodesk AutoCAD LT 3D	190,00
Autodesk AutoCAD LT 3D 32bit	210,00
Autodesk AutoCAD LT 3D 64bit	200,00

### bundles

Autodesk AutoCAD LT 3D 32bit	150,00
Autodesk AutoCAD LT 3D 64bit	180,00
Autodesk AutoCAD LT 3D 32bit + AutoCAD LT 3D 64bit	330,00

### cad

Autodesk AutoCAD LT 3D 32bit	150,00
Autodesk AutoCAD LT 3D 64bit	180,00
Autodesk AutoCAD LT 3D 32bit + AutoCAD LT 3D 64bit	330,00
Autodesk AutoCAD LT 3D 32bit + AutoCAD LT 3D 64bit + AutoCAD LT 3D 32bit + AutoCAD LT 3D 64bit	660,00

### comunicazione

Autodesk AutoCAD LT 3D 32bit	150,00
Autodesk AutoCAD LT 3D 64bit	180,00
Autodesk AutoCAD LT 3D 32bit + AutoCAD LT 3D 64bit	330,00

### database

Autodesk AutoCAD LT 3D 32bit	150,00
Autodesk AutoCAD LT 3D 64bit	180,00
Autodesk AutoCAD LT 3D 32bit + AutoCAD LT 3D 64bit	330,00

### desktop publishing

Autodesk AutoCAD LT 3D 32bit	150,00
Autodesk AutoCAD LT 3D 64bit	180,00
Autodesk AutoCAD LT 3D 32bit + AutoCAD LT 3D 64bit	330,00

### grafica

Autodesk AutoCAD LT 3D 32bit	150,00
Autodesk AutoCAD LT 3D 64bit	180,00
Autodesk AutoCAD LT 3D 32bit + AutoCAD LT 3D 64bit	330,00

### networking

Autodesk AutoCAD LT 3D 32bit	150,00
Autodesk AutoCAD LT 3D 64bit	180,00
Autodesk AutoCAD LT 3D 32bit + AutoCAD LT 3D 64bit	330,00

### aggiornamenti

Autodesk AutoCAD LT 3D 32bit	150,00
Autodesk AutoCAD LT 3D 64bit	180,00
Autodesk AutoCAD LT 3D 32bit + AutoCAD LT 3D 64bit	330,00

### fogli elettronici

Autodesk AutoCAD LT 3D 32bit	150,00
Autodesk AutoCAD LT 3D 64bit	180,00
Autodesk AutoCAD LT 3D 32bit + AutoCAD LT 3D 64bit	330,00

### forms/flowcharting

Autodesk AutoCAD LT 3D 32bit	150,00
Autodesk AutoCAD LT 3D 64bit	180,00
Autodesk AutoCAD LT 3D 32bit + AutoCAD LT 3D 64bit	330,00

### giochi

Autodesk AutoCAD LT 3D 32bit	150,00
Autodesk AutoCAD LT 3D 64bit	180,00
Autodesk AutoCAD LT 3D 32bit + AutoCAD LT 3D 64bit	330,00

### integrati

Autodesk AutoCAD LT 3D 32bit	150,00
Autodesk AutoCAD LT 3D 64bit	180,00
Autodesk AutoCAD LT 3D 32bit + AutoCAD LT 3D 64bit	330,00

### linguaggi/tools

Autodesk AutoCAD LT 3D 32bit	150,00
Autodesk AutoCAD LT 3D 64bit	180,00
Autodesk AutoCAD LT 3D 32bit + AutoCAD LT 3D 64bit	330,00

### project management

Autodesk AutoCAD LT 3D 32bit	150,00
Autodesk AutoCAD LT 3D 64bit	180,00
Autodesk AutoCAD LT 3D 32bit + AutoCAD LT 3D 64bit	330,00

### statistica/matematica

Autodesk AutoCAD LT 3D 32bit	150,00
Autodesk AutoCAD LT 3D 64bit	180,00
Autodesk AutoCAD LT 3D 32bit + AutoCAD LT 3D 64bit	330,00

### utilità

Autodesk AutoCAD LT 3D 32bit	150,00
Autodesk AutoCAD LT 3D 64bit	180,00
Autodesk AutoCAD LT 3D 32bit + AutoCAD LT 3D 64bit	330,00

### hardware

Autodesk AutoCAD LT 3D 32bit	150,00
Autodesk AutoCAD LT 3D 64bit	180,00
Autodesk AutoCAD LT 3D 32bit + AutoCAD LT 3D 64bit	330,00

### project management

Autodesk AutoCAD LT 3D 32bit	150,00
Autodesk AutoCAD LT 3D 64bit	180,00
Autodesk AutoCAD LT 3D 32bit + AutoCAD LT 3D 64bit	330,00

### statistica/matematica

Autodesk AutoCAD LT 3D 32bit	150,00
Autodesk AutoCAD LT 3D 64bit	180,00
Autodesk AutoCAD LT 3D 32bit + AutoCAD LT 3D 64bit	330,00

### utilità

Autodesk AutoCAD LT 3D 32bit	150,00
Autodesk AutoCAD LT 3D 64bit	180,00
Autodesk AutoCAD LT 3D 32bit + AutoCAD LT 3D 64bit	330,00

### project management

Autodesk AutoCAD LT 3D 32bit	150,00
Autodesk AutoCAD LT 3D 64bit	180,00
Autodesk AutoCAD LT 3D 32bit + AutoCAD LT 3D 64bit	330,00

### statistica/matematica

Autodesk AutoCAD LT 3D 32bit	150,00
Autodesk AutoCAD LT 3D 64bit	180,00
Autodesk AutoCAD LT 3D 32bit + AutoCAD LT 3D 64bit	330,00

### utilità

Autodesk AutoCAD LT 3D 32bit	150,00
Autodesk AutoCAD LT 3D 64bit	180,00
Autodesk AutoCAD LT 3D 32bit + AutoCAD LT 3D 64bit	330,00

www.Prodotti per Windows - www.Prodotti per Clipp - www.Prodotti in Italiano

Qualità e servizio: tutti i prodotti sono garantiti. Tutti i prezzi in lire sono chiavi in mano, comprendendo il trasporto e l'installazione. Tutti i prodotti sono disponibili con garanzia di 30 giorni. Per informazioni sui prezzi e sui servizi, visitate il sito [www.prodotti.com](http://www.prodotti.com). Per ordini e informazioni, visitate il sito [www.prodotti.com](http://www.prodotti.com). Per ordini e informazioni, visitate il sito [www.prodotti.com](http://www.prodotti.com). Per ordini e informazioni, visitate il sito [www.prodotti.com](http://www.prodotti.com).



**MC**  
microcomputers

# CORSO DI SPREADSHEET con BORLAND QuattroPro



Desidero ricevere la valigetta contenente i cinque fascicoli del Corso di Spreadsheet con Borland Quattro Pro, il manuale originale Borland Italia ed essere registrato come utente ufficiale Borland. Allego il pagamento di Lire 125.000, comprensivo di spese di spedizione.

Nome e Cognome

Indirizzo

CAP - Città - Prov

Tel.

- allego assegno bancario intestato a Technimedia srl  
 ho versato l'importo sul c/c postale n 14414007 intestato a Technimedia srl, Via C.Panini 9, 00157 Roma  
 vi autorizzo ad addebitare l'importo sulla mia carta di credito (barrare la casella)

Dinero  American Express  Cartasì numero  scadenza

intestazione

firma

# ABBIAMO IL SOSPETTO DI PIACERE



**MASTER**

Una tecnologia  intelligente

# S

cientocinquanta pagine, novemiladieciento prodotti hi-fi con relativi prezzi (aggiornati mese per mese su AUDIOREVUE), seminafo, una guida ragionata che svela tutto ciò che è necessario sapere prima di scegliere ogni singola parte del vostro impianto hi-fi e home theater, dove e come sceglierla. Tutto questo è AUDIOGUIDA HI-FI: fatto fedeltà e home theater al gran completo. Ideale per ascoltare bene, indispensabile per acquistare meglio.

NOVITA'

35 proposte di impianti completi da 2 a 100 milioni

## AUDIOGUIDA hi-fi. Indispensabile volume d'ascolto.



L'Espresso

Prezzi aggiornati pagina, le nuove uscite

AUDIOGUIDA HI-FI '93-'94. Una sonora lezione.



# PERCHE' MIGLIORI

## MASTER & Microsoft®

### PC MASTER PRO 486/33 5 VESA

HARDWARE

- MOTHERBOARD 486/33 5 VESA 4 MB
- VGA 1280X1024 1MB VESA
- CONTROLLER FD/HD VESA
- HARD DISK 85 MB WD
- MONITOR VGA 14" COLORE

SOFTWARE

- MS DOS 6.0 ITALIANO
- MS WINDOWS 3.1
- A scelta, MS WORKS, MS PUBLISHER o MS WINDOWS per WORKGROUP

**L. 2.390.000**

### PC MASTER PRO 486/33 VESA

HARDWARE

- MOTHERBOARD 486/33 DX VESA 4 MB
- VGA 1280X1024 1MB VESA
- CONTROLLER FD/HD VESA
- HARD DISK 170 MB WD
- MONITOR VGA 14" COLORE

SOFTWARE

- MS DOS 6.0 ITALIANO
- MS WINDOWS 3.1
- A scelta, MS ACCESS, MS WORD, MS EXCEL o MS SOUND SYSTEM

**L. 3.180.000**

### PC MASTER PRO 486/66 VESA

HARDWARE

- MOTHERBOARD 486/66 VESA 4MB
- CONTROLLER FD/HD VESA
- VGA 1280X1024 16 MB. COLORI VESA
- HARD DISK 170 MB WD
- MONITOR VGA 14" COLORE

SOFTWARE

- MS DOS 6.0 ITALIANO
- MS WINDOWS 3.1
- MS OFFICE (Ms Word, Excel, Power Point, CC Mail)

**L. 3.990.000**

RICHIEDETECI INFORMAZIONI SULLE NOSTRE CONFIGURAZIONI IN ABBINAMENTO CON IL SOFTWARE MICROSOFT



I PERSONAL COMPUTER MASTER PRO SONO COMPLETI DI: CABINET, CONTROLLI, DISK E 4 3 1/2", TASTIERA E MANUALE IN ITALIANO

MASTER



011/7311500

Le prime 855  
tecniche in Italia

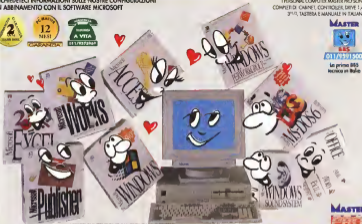

I PREZZI SI INTENDONO IVA ESCLUSA



SOFTCOM srl

Via Ferraresi, 16 - 10070 CASCINE VICA, BIVICO (VC)  
Tel. 011/9574311 (12 linee r.a.) Fax 011/9575968  
Via line tecnica 011/9575949 (chiamata ore 9 alle ore 13)  
Per le Legati: Via Delestanio, 103 - 17031 ALBENGA (SAVONA)  
Tel. 0182/551-399 (r.a.) Fax 0182/335-409

MASTER

Una tecnologia intelligente

C'è in giro una  
unica suite per DOS:  
Borland Office.

C'è Word Perfect 6.0:  
il word processor  
più venduto  
negli Stati Uniti.

C'è Paradox 4.0:  
il miglior database  
relazionale.

C'è Quattro Pro 4.0:  
il foglio elettronico  
che non  
vi fa rimpiangere  
Windows.

C'è una offerta  
introduttiva che fa  
restare senza parole:  
749.000 lire.

Non c'è  
che da chiedere  
a Borland,  
Centro Direzionale  
Milano Oltre,  
Palazzo Leonardo,  
via Cassanese 224,  
20090 Segrate (MI),  
tel. 02.269151,  
fax 02.26915270.

**Borland**

# Pezzo unico.



# Prezzo unico.



# PERCHE' NECESSARI

## MASTER & Lotus®

### PC MASTER EUROLINE 386/40

HARDWARE

- MOTHERBOARD 386/40 DA
- 4 MB ESPANDIBILE 32 MB
- VGA 900K/0 256K 14 BIT
- HARD DISK 85 MB WD
- MONITOR VGA 14" COLORE

SOFTWARE

- MS DOS 6.0 ITALIANO
- MS WINDOWS 3.1
- LOTUS ORGANIZER

**L. 1.940.000**

### PC MASTER EUROLINE 486/DLC

HARDWARE

- MOTHERBOARD 486/33 DLC
- 4 MB ESPANDIBILE 32 MB
- VGA 1024X768 1 MB 16 BIT
- HARD DISK 170 MB WD
- MONITOR VGA 14" COLORE

SOFTWARE

- MS DOS 6.0 ITALIANO
- MS WINDOWS 3.1
- LOTUS ORGANIZER
- 4 copie LOTUS AM PRO 3.0 + LOTUS 1-2-3 VER 4.0

**L. 2.598.000**

### PC MASTER EUROLINE 486/33 VESA

HARDWARE

- MOTHERBOARD 486/33 VESA 2 SLOT
- 4 MB ESPANDIBILE 32 MB
- VGA 1600K/1200 VESA P 9000 2 MB
- CONTROLLER FH/HD VESA
- HARD DISK 170 MB WD
- MONITOR VGA 14" COLORE

SOFTWARE

- MS DOS 6.0 ITALIANO
- MS WINDOWS 3.1
- LOTUS SMART SUITE (Solo 1-2-3, Ave Pro, Organizer, Freelance Graphics, CC Mail)

**L. 3.998.000**

MASTER



885

011/70911000

in primo 885  
secondo 14 Delta

VGA - 1600K/1200 P9000



- 2 MB Inteltek
- Processore Intel386
- 1600K/1200 200 mt.
- 8008820 16 milioni di colori
- 1024X768 65 700 Colori

**L. 898.000**

RICHIEDETECI INFORMAZIONI SU QUALUNQUE CONFIGURAZIONE  
IN ABBINAMENTO CON QUALSIASI SOFTWARE LOTUS



IL MARCHIO SONO REGISTRATI DA BENTLEY & PROPRIETARI

I PREZZI SI INTENDONO IVA ESCLUSA

SOFTCOM srl

Via Ferrara, 16 - 10090 CASALE MONF. (CN) (TO)  
Tel. 011/9574311 (15 linee r.a.) Fax 011/9575948  
Hot Line Numero 011/9575949 (dalla ore 9 alle ore 18)  
Per la Liguria: Via Balmeida, 103 - 17031 ALBENGA (SAVONA)  
Tel. 0183/555.399 (9 mt.) - Fax 0183/555.409

**MASTER**

Una tecnologia intelligente

# SEGUI IL CUORE. QUI TROVI IL TUO SOFTWARE ORIGINALE

**PIEMONTE** ● COMPLEX - Via A. Di Castelfranco, 18 - 10018 Vercelli ● COMPUTER - Viale Kennedy, 32 - 10021 Biadronnaro ACI ● NUOVA INFORMATICA - C.so Trieste 18 - 29100 Novara ● SICHERSERVICE - Via Palermo 68 - 10254 Moncalieri (TO) ● IENCO - C.so G. Matteotti 20/A - 10121 Torino **LAURIA** ● DATAFLUX SERVICE ITALIA - Via Ruffa, 16 - 10038 Ventimiglia (IM) ● ECOMFO - Via Padova 66 - 10029 Genova ● MICRODATA SYSTEM - Via Provinciale 45 - 10030 Forno (SP) ● SALS INFORMATICA - P.zza Savonarola, 17 - 10129 Genova ● SIALINE ITALIA - Via Nizza, 1 - 11100 Savigliano ● TAM COMPUTERS - Via Del Popolo, 50 - 19126 La Spezia **LOMBARDIA** ● ALGOR - Via Moretta Da Brescia, 22 - 20136 Milano ● AREA INFORMATICA - Via Corio L. n. 25 - 20052 Monza (MI) ● ART OF MESSER - Via Roma 71 - 20098 Casarò Selezio (MI) ● ARTEDESISTEM - Via Dante, 60/B - 20094 Corsico (MI) ● ADVSTEL - Via Certosa, 146 - 20121 Milano ● ATUNITEC - Piazza Abbate Lombardi, 11 - 20034 Giussano (MI) ● DATA OPTIMATI - Via De Giacomis, 20 - 20146 Milano ● DATA PROGRESS - Via Treme, 53 - 20059 Vincenza (VI) ● DML DATA MEMORIES LINE - Corso Archetti, 26 - 20073 Lugliano (MI) ● EDS DIFFUSIONE ITALIA SP - Via Telesio, 4 - 20145 Milano ● EDIMATI - Via O.B. Morgagni, 10 - 20120 Milano ● FENCE - Via Europa, 17 - 20098 Inverigo (BG) ● FONT SHOP - Via Masotto, 21 - 20133 Milano ● GENERAL SOFTWARE - Via Dante, 4 - 20121 Milano ● LOGIC - Via Monza, 31 - 20023 Inverigo (BG) ● MONDOCOMPUTER - Via Ghisani 20/31 - 20100 Cremona ● M.S.C. & CO INFORMATICA - Via Jenner, 51 - 20122 Milano ● MEGASOFT - Via Flaminia 12 - 20018 San Pietro all'Orto (MI) ● NESTRO - Via Mecenate, 76/G - 20138 Milano ● NULTEKSYSTEM - Via De Gasperi, 11/13 - 20092 Cinisello B. (MI) ● SLAP INFORMATICA - Via Marzotto, 44 - 20060 Lumezzane (BS) ● SFRARFO - Via Bonson, 5 - 20026 Cologno ● SIGSESTEM - Via Carlinona, 58 - 20104 Brescia ● SITI P - Via Carlo Del Acqua, 41 - 20025 Legnano (MI) ● SLAMAT - Via Tera, 1 - 20125 Milano ● SUPRETRONIC - Via S. Battista Della Galle, 4 - 20103 Milano ● TC DATA - Via Carlo, 32 - 20106 Como ● TID SOFT - Via San Galdo, 2 - 20134 Milano ● OMEGA DATA - Strada Paderna, 3/A - 20080 Venedione (MI) ● PROJECT INFORMATICA - Via Ghisardi, 7 - 24136 Bergamo ● UNISOFT ITALIA - Via Bigli, 41 - 20130 Milano ● ZODICA UFFICIO - Via Dante, 14 - 20120 Lecco ● **TRENTINO** ● SAICR - Via Galvani 20 - 39100 Bolzano ● SIGE INFORMATICA - Via Brennero, 123 - 38100 Trento **FRUIJI** ● DML INFORMATICA - Via Roma, 81 - 35033 Codogno (BG) ● S.G.A. - Via Gonzato 5/A - 34134 Treviso ● S.O.S. INFORMATICA - Via Machiavelli, 7 - 31120 Treviso **VENETO** ● ANALYSIS - Via C. Del Ponte, 4 - 37010 Costermano (VR) ● ARTEL INFORMATICA - Via Nazionale, 28 - 36010 Belluno di Tesse (VI) ● COMPUK SYSTEM - 9 le Del Leroiro, 20 - 37120 Verona ● COMPUTER SERVICE - Via Cesare Carducci, 26 - 36100 Padova ● COR INFORMATICA - Via S. Ovidio, 2 - 31100 Treviso ● ELDA INFORMATICA - Via D. Chiese, 5 - 31130 Treviso ● INFOCODOL - Via Lantini, 4/6 - 30057 Bassano del Grappa (VI) ● INTELIGENZA SOFTWARE - Via F.lli Rossini, 21/25B Bassano (VI) ● MA.PE. - Via Jacopo Fiesolani, 32/34 - 30126 Padova ● POLI-SYSTEM - Via della Costituzione, 67 - 41010 Rovigo ● SPINELINE - Via Venezia, 115 - 30030 Orzigo (VI) ● SIFAC - Via Campana 2 - 31045 Montebelluna (TV) ● SOTTEL - Via F.lli Falcetti, 25/B - 31022 Vicenza NP ● STEAMSOFT - Via Mazzini 173/125 - 36040 Vidor ● TOP COMPUTER - Via S. Pio X, 16/R - Castelnuovo (VI) ● WYDE COMPUTER APPL. - Via Galdini, 5 - 31015 Dolegna (VI) ● EMILIA ● DINA GINA ● CELCOOP SCAR.L. - Via Cavina, 7 - 48100 Ravenna ● CENTRO COMPUTER - Via Ferraresa 20 - 46043 Cortice (FE) ● DELTA COMPUTER - Via Martiri della Resistenza, 15/L - 28100 Piacenza ● DIGIT INFORMATICA - Via Rinaldo Ossola, 129 - 41007 Imola (PO) ● DRIL, 2 - Via San Giovanni, 20 - 29100 Piacenza ● EDS COMPUTER - Via Casarini, 30 40131 Bologna ● PRESUTIVE COMPUTERS - Centogiole Gal. B. - Diocesi, 3/A - 40020 Fio delargente (BO) ● INFOPROGRESS - Via Canto Bochi, 115 - 47023 Cesena (FC) ● PEGASO INFORMATICA - Via Nuova Costituzione, 57 - 47023 Rimini ● RT COMPUTER - Via Paolo Ferrar, 194 - 41102 Modena ● SELECT - Via Pretruschio, 1 - 48103 Bologna ● STUDIO PANTOLI - Viale Italia, 105 - 41101 Modena **TOSCANA** ● IPC ITALCOMP - Via Magnata, 261 - 50121 Firenze ● LCC - Via T. Romagnolo, 61/64 - 58103 Grosseto (PI) e catena nazionale di COMPUTER DISCOUNT - C. S. 15/D - Via Palazzi, 1 - 50120 Grosseto ● DATARCO - P.zza Pini, 8 - 00018 Stradivari (FI) ● MARCAT INFORMATICA - Via Roma 22 - 50148 Monte San Savino (AR) ● MICRO.MA - Via Mondini, 29 - 50130 Firenze ● QUOTHA 32 - Via G. della Bella, 31 - 54014 Firenze ● SOFT701 - Via S. Francesco 82 - 58100 Pisa **MARCHE** ● FREELANCE - Via Laura Rossa, 3 - 60042 Osimo (AN) ● SILICON OFFICE - Via Anzi, 57 - 60018 Serravalle (AN) ● LINDRAC ● EUROSOFT - Via del Lanificio, 11 - 65100 Teramo ● SYNTHESIS 91 - Via della Scuola, 43/B - 08050 Ponte S. Giovanni (PG) ● SYSTEM DELTA - Via F. Ferrar, 19 - 05042 Città di Castello (PG) ● **LAZIO**



● COSMIC - Via F. De Creso, 30 - 00148 Roma ● EUROCOMPT - Via delle Gatte Cresse 142 - 00146 Roma ● ICP - Via Ettore, 24 - 00100 Latina ● JUKIN - Via Carvina, 23/23 - 00143 Roma ● LEADER SHOKERS - Via Giuseppe Rovani, 16 - 00151 Roma ● M.C. DATA - Via Laura Nareggiata, 18 - 00102 Roma ● MIZWARE - Via Pio Alberti, 5 - 00195 Roma ● SOFTLINK - 9 le de Colli Puteoli, 381 - 00151 Roma ● TOM COMPUTER - Via C. Magni, 31 - 00147 Roma **ABRUZZO** ● MOUSE ● ITALSOFTWARE - Via Palmieri - 94018 Viadrone (PG) ● CAMPANIA ● ACCADENIA - Via Diaz, 68 - 80047 San Giuseppe Vesuviano (NA) ● ANALYSIS GROUP - C.so Italia, 251 - 80057 Salerno (SA) ● D.P. EN GREENING - Via Cassi Stradone e Traversa 2 - 80013 Miano di Napoli (NA) ● DC - Via Cles, 112 - 80127 Napoli ● MATRA PROCESSING - Via Caracciolo, 10 - 80141 Napoli ● MEGANTILE - C.so Venezia, 41 - 80130 Napoli ● THE OFFICE'S STYLE - Via S. Pietro 19E - 80130 Avellino **PUGLIA** ● H.S. SYSTEMS - Via Gasparriolo, 131 - 71015 San Severo ● PERCOM DISTRIBUZIONE - Via Anselmo, 196/T - 70126 Bari ● SOFTWARE SYSTEM S. SEVERO - Via Belmonte, 25 - 71018 San Severo (FG) ● BASILICATA ● GEA INFORMATICA - Via Sanremo, 30/51 - 80100 Potenza **SICILIA** ● S.C. s.r.l. - C.so F. Cuccia, 194 - 90030 San Giovanni Lupatoto (AG) ● ZSD - Via Telesio, 44 - 90138 Galtanuffalo ● CEPA - Via Anagi, 26 - 90127 Catania ● DIGITALIBERICA - Viale Vittorio Veneto, 272 - 90126 Catania ● ICHO SYSTEM - Via Filato, 157 - 96020 Siracusa ● HELP INFORMATICA & MULTIMEDIA - Via Caputo, 28 - 54100 Enna ● MELCH - Via Scata Greca, 181/A - 90100 Siracusa ● SYSTEMA - Via Truone, 40 - 90100 Siracusa **SARDEGNA** ● GAFI INFORMATICA - Viale Fel' Ignazio, 30 - 09123 Cagliari ● SICURO SYSTEM - Via Telesio, 26 - 09123 Cagliari

E' UN INIZIATIVA ALIAS AUTORESS. CENTRAL POINT SOFTWARE. EM.SARSA. LORIS MARCHETTI. CLAUDIO SANTA CRUZ. DEDICAZIONE. SYNERGIC. C'WORDDISTRICT. Lo trovate anche ristampato per molte provincie.

**PER CRESCERE CON IL SOFTWARE**



Via Sarmiento 10  
00187 Milano  
Tel. 02/5000100  
Fax 02/5001100



Via Prevedello 2  
00158 Roma  
Tel. 06/481402  
Fax 06/481402

# PERCHE' VINCENTI

## MASTER & COMPUTER ASSOCIATES

### MASTER 486/50 DX2 VESA

- CPU 486/50 DX2 VESA 4MB
- VGA 1280X1024 VESA 1MB
- CONTROLLER FD/HD VESA
- DRIVE, 1.44 31/2"
- HARD DISK 85 MB WD
- MS DOS 6.0 ITALIANO
- MONITOR VGA MONO 14"

**L. 1.998.000**

### MASTER 486/DLC VESA

- CPU 486/33 DX2 VESA 4MB
- CABINET DESKTOP
- SCHIEMA SUPER VGA
- DRIVE, 1.44 31/2"
- HARD DISK 85 MB WD
- MS DOS 6.0 ITALIANO
- MONITOR COLORE 14" VGA

**L. 1.998.000**

### CLIPPER 5.2-CLIPPER TOOLS

IL PIU' NUOVO SISTEMA  
PER LO SVILUPPO DI APPLICAZIONI  
DESTINATO A PC E RETI

~~LISTINO L. 2.950.000~~  
**L. 1.190.000**

### CA TEXTOR

PROGRAMMA DI ELABORAZIONE TESTO  
PER COLORE CHE ESIGONO DOCUMENTI  
DI ELEVATA QUALITA', MA NON DISPON-  
GONO DEL TEMPO NECESSARIO PER  
APPRENDERE IL FUNZIONAMENTO DI  
PROGRAMMI COMPLESSI

~~LISTINO L. 650.000~~  
**L. 198.000**

### DB FAST + CA RET

IL PRIMO SISTEMA STANDARDONE  
COMPLETO, DBASE COMPATIBILE,  
PER AMBIENTE WINDOWS

~~LISTINO L. 999.000~~  
**L. 599.000**  
**+ L. 450.000\***

### SIMPLY BUSINESS

IL PIU' POTENTE PACCHETTO INTEGRATO,  
IDEALE PER LA GESTIONE  
DEL TUO UFFICIO

compone  
**CA COMPETE, CA TEXTOR,  
CA PRESENT, CA PAINT,  
CA IMAGE, CA UP TO DATE**  
~~LISTINO L. 4.244.000~~  
**L. 550.000**  
**+ L. 398.000\***

**SUPER OFFERTA**



MASTER



011/8911000

La prima 885  
arriva in Italia



\* OFFERTE VALIDE FINO  
AL 30/11/93

\* PREZZO DEL SOFTWARE DA SOMMARE AL COSTO  
DI UN PC MASTER IN QUALSIASI CONFIGURAZIONE

# MASTER

Una tecnologia...  
...fotellente

**SOFTCOM srl**  
Via Saraceni, 16 - 10090 CASIERE (VC) - 10100 (TO)  
Tel. 011/7074311 (72 linee r.a.) Fax 011/7075948  
Hot line tecnico 011/7075948 (dalle ore 9 alle ore 13)  
Per la Logica: Via Dolomina, 103 - 17031 ALBINGIA (SAVONA)  
Tel. 0182/333.399 (r.a.) - Fax 0182/333.409

I MARCHI SONO REGISTRATI DAI RISPETTIVI PROPRIETARI

I PREZZI SI INTENDONO IVA INCLUSA

# DynaCADD® 2

CAD PROFESSIONALE 2D/3D

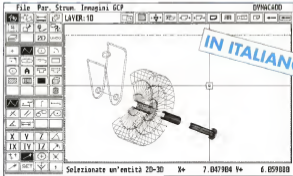

Cad 2D e 3D - 256 layer - 13 tipi di primitive incluse curve di Bezier e b-splines - Uscito su qualsiasi tipo di stampante, plotter o dispositivo PostScript® - Font vettoriali Agfa Compugraphic ed editor di font inclusi - Interscambia file DXF 2D e 3D sia in lettura che in scrittura - Viste tridimensionali multiple - Interfaccia utente semplice ed intuitiva - Servizio di hot-line gratuito - Disponibilità immediata.

**L. 250.000\***  
(IVA esclusa)

\* versione per IBM e compatibili per Atari ed Amiga telefonare

DAL 1/10/93 AL 31/12/93  
**- 20%**  
SCONTO RISERVATO AGLI  
**ARCHITETTI**

IMPORTATORE E DISTRIBUTORE ESCLUSIVO PER L'ITALIA: STUDIO NUOVE FORME S.R.L.

Via Marconi 19 - 20131 Milano

Tel. 02/26143833 - Fax 02/26147440 - DynaCADD HotLine 02/26149649

# PERCHE' INNOVATIVI

display colori  
ACTIVE matrix

display colori  
DUAL in/true

display  
monocromatica

**A PARTIRE  
DA  
L. 2.980.000**

CPU  
486 - S 33  
486 DX 33  
486 DX2 66  
interconvertibili

hard disk removibili  
85/120/170/240 Mb

modulo  
modem/FAX

modulo  
SCANNER

modulo  
SCSI

modulo  
SERIAL, II

modulo  
PCMCIA

**MASTER**



800  
011/9591500

La prima 800  
semplice in Italia

## MASTER SKD486

### IL PRIMO NOTEBOOK INTERAMENTE:

#### ESPANDIBILE

BASTA SOSTITUIRE  
LA CPU CON ALTRE PIU' POTENTI

- o 486/33 Dn + L. 398.000
- o 486/40 Dn + L. 390.000
- o 486/66 Dn2 + L. 898.000

#### INTERCAMBIABILE

BASTA SOSTITUIRE  
IL DISPLAY MONOCROMATICO  
CON UNO DUAL O TFT A COLORE

- o colore DUAL + L. 1.690.000
- o colore MAT.A + L. 3.490.000

#### MODULARE

POSSIBILITA' DI  
INSTALLARE MODULI HARDWARE AGGIUNTIVI

- Modulo Trackball
  - Modulo Modem
  - Modulo SCSI
  - Modulo LAN
  - Modulo PCMCIA
  - Modulo MULTIMEDIALE
- Incluso  
+ L. 229.000  
+ L. 159.000  
+ L. 229.000  
+ L. 198.000  
Telefonare

#### REMOVIBILE

PERMETTE DI USARE  
PIU' HARD DISK E OTTENERE COSI'  
MAGGIOR CAPACITA' DI MEMORIA

- o HD 120 Mb + L. 80.000
- o HD 85 Mb
- o HD 170 Mb + L. 190.000

I PREZZI SI INTENDONO IVA ESCLUSA



**MASTER**

**SOFTCOM srl**

Via Ferrara, 14 - 10070 CASCINE VICA/BIVOLI (TO)  
Tel. 011/9574211 (12 linee r.a.) Fax 011/9575968  
Vivi line tecnica 011/9575949 (dalla ore 9 alle ore 13)  
Per le Esport. Via Dekretoria, 103 - 17031 ALBENGA (SAVONA)  
Tel. 0182/555.299 (r.a.) - Fax 0182/555.409

# NON SERVE ANDARE AL CONCERTO SE IL MUSICISTA E' A CASA.



## ULTRA SOUND™

IL SUONO CON LA VERA QUALITA' CD PER IL TUO COMPUTER.

**B**ASTA INSERIRE IN UNO SLOT DEL TUO PC IBM O COMPATIBILE LA NUOVA SCHEDA AUDIO GRAVIS E AVRAI A DISPOSIZIONE TUTTI GLI STRUMENTI PER REALIZZARE UNO SPETTACOLARE CONCERTO. SASSOFONO, BATTERIA, CHITARRA, PIANOFORTE, ORGANO... FINO A 192 STRUMENTI DIVERSI! ULTRASOUND OFFRE LA RIPRODUZIONE A 16-BIT CON UN PROCESSORE AUDIO A 32 VOCI, SINTESI "WAVETABLE" E 256K DI RAM. INSTALLATA INCLUDE MIDSOFT RECORDING SESSION E POWER CHORUS PER WINDOWS. E' COMPATIBILE CON SOUND BLASTER™ E AD LIB™. ULTRASOUND E' DISPONIBILE DAI MIGLIORI RIVENDITORI.



Advanced  
**GRAVIS**

Distributori:  
Milano - (RM) Tel. 02/2366747  
F. & G. (PC) Tel. 049-8326137  
TDF (NA) Tel. 081-5706671

Per ulteriori informazioni:

Logitech Italia Srl. Tel. 030-8956505 Fax. 030-8056575



# PERCHE' CREATIVI

## MASTER Multimedia



**L. 1.998.000**

**Monitor a colori da L. 298.000**

MASTER 486 MULTIMEDIA	
HARDWARE	<ul style="list-style-type: none"> <li>• MOTHERBOARD 486/33 DAC</li> <li>• CABINET DESKTOP + CASSE</li> <li>• 2 MB ESP 32 MB</li> <li>• YGA TRUE COLOR 16 Bit</li> <li>• CONTROLLER FD/HD + MULTI I/O</li> <li>• CD ROM INTERNO</li> <li>• SOUND BLASTER PRO 2.0</li> <li>• HARD DISK 85 MB WD</li> </ul>
	<ul style="list-style-type: none"> <li>• MS-DOS 6.0 ITALIANO</li> <li>• CD MULTIMEDIA ENCYCLOPEDIA</li> </ul>
	<b>L. 1.998.000</b>
	SOFTWARE



## CREATIVE

CREATIVE TECHNOLOGY LTD



### SOUND VISION 16 BIT

• Scheda audio 16 bit \*ASP\* • enhanced fm stereo music synthesis • multi speaker • Stereo digital/analog mixer • 4-watt/channel audio amplifier • software selectable DMA & BCD • CD Rom interface • game port

**L. 389.000**



**CD ROM INTERNO**  
• CD Rom interno MPC con scheda Compaq/Photo CD

**L. 359.000**

Versione Doubler Speed

**L. 459.000**



**MAGNETO OTTICO RISCRIVIBILE**  
• Unità di lettura/scrittura da 135 Mb • facile da installare interamente al PC • collegabile a qualsiasi controller SCSI • ideale per chi ha grandi esigenze di archiviazione o con file di grandi dimensioni

**L. 1.390.000**



**SOUND BLASTER 16 BIT (NO ASP)**

• Compattamente 16 bit • 20 watt fm stereo • 4 Ch • 10 canali mixer digitale • Media interface MPU 401 • Compatibile PC/LAN/CD

**L. 259.000**

### KIT MULTIMEDIALE

• Scheda Sound Blaster PRO • CD Rom interno Double Speed • 3 CD Multimediale • 2 casse amplificate

**L. 698.000**



### POCKET GRABBER

Riconversione dispositivi multimediale in versione pocket che collegano allo porta parallelo permette di digitalizzare, con l'utilizzo di una telecamera, immagini e salvare su hard disk con formati più diffusi

**L. 598.000**

### ENCODER BOX

• Convertitore Vga/Fax • risoluzione fino a 640x480 • 30.000 colori • uscita Vga/TV • anti-flickering • compatibile con Windows 3.1

**L. 298.000**



### SOUND BLASTER PRO DE LUXE

• 20 watt fm stereo 5 canali • porta parallel • interfaccia CD Rom • CD Multimedia Enciclopedia (inclusa) • Lemmings game/multitapoli 300 game (inclusi)

**L. 198.000**



I PREZZI SI INTENDONO IVA ESCLUSA

## ABBIAMO IL SOSPETTO DI PIACERE DESIDERO!

- IL VOSTRO CATALOGO
- ESSERE CONTATTATO TELEFONICAMENTE

NOME \_\_\_\_\_ COGNOME \_\_\_\_\_  
 INDIRIZZO \_\_\_\_\_ TEL. \_\_\_\_\_  
 CITTA' \_\_\_\_\_



FOTO: S. P. / PIRELLA G. / PIRELLA G. / PIRELLA G.

VI TIENE L'ARCHIVIO  
VI INSEGNA IL RUSSO  
VI AGGIORNA LA CONTABILITÀ  
VI SFIDA A SCACCHI  
TIENE AGGIORNATO IL VOSTRO CONTO CORRENTE  
ARCHIVIA LE VOSTRE RIVISTE SPECIALIZZATE  
SIGNA LE VOSTRE SCADENZE  
GIOCA CON I VOSTRI FIGLI  
VI AGGIORNA GLI APPUNTAMENTI

# COMPAQ PRESARIO. SE SAPETE COME SI PREME UN POTETE GIÀ USARLO.

SCRIVE I VOSTRI RACCONTI  
IMPOSTA LA VOSTRA CORRISPONDENZA  
REGISTRA LA VOSTRA DIETA PERSONALIZZATA  
VI GESTISCE IL BILANCIO FAMILIARE  
ARCHIVIA LA COLLEZIONE DEI VOSTRI CD  
ORGANIZZA I VOSTRI PROGRAMMI DI VIAGGIO  
FA LA LISTA DELLA SPESA SENZA DIMENTICANZE  
GIOCA AL VOSTRO VIDEOGIOCO PREFERITO  
IMPAGINA LA TESI



Da oggi a sole lire  
**2.160.000\***

**N**on c'è bisogno di essere degli esperti. Per usare Compaq Presario\* è sufficiente saper premere un tasto. Un semplice gesto che vi introdurrà nella tecnologia Compaq. Sarà infatti proprio Compaq Presario a guidarvi senza alcuna difficoltà nell'utilizzo dei suoi programmi pre-installati, di lavoro e di gioco. Potrete elaborare testi, fare calcoli, grafici e gestire un database con Claris Works, oppure divertirvi con "Mario Is Missing" e



"Tennis Compaq". Semplicissimo da installare, Compaq Presario vi dà, integrato all'unità centrale basata sul potente processore

Intel 486SX, un monitor a colori 14" ad alta risoluzione grafica (1024 x 768). Oltre alla sicurezza di tre anni di garanzia e del CompaqCare Center, una linea telefonica a vostra disposizione per ogni esigenza. Tutto questo a sole lire 2.160.000\*.

Da dieci anni Compaq progetta e costruisce i computer più potenti ed affidabili per il mondo del lavoro. Oggi ha creato un computer per conquistare un nuovo mondo: il vostro. Per qualsiasi informazione telefonate al Numero Verde 167-825012.



*Il logo Intel Inside è un marchio registrato di Intel Corporation*

**COMPAQ**

**TRACCIA IL FUTURO**

\* Compaq Presario 425, processore Intel 486SX 25 MHz, disco fisso da 100 MB, 4 MB di RAM standard, monitor 14", mouse, MS-DOS, Windows 3.1. IVA esclusa

**TASTO**





055 4250112



ARRIVATE OPERAZIONI

PROFUGO SPECIALE... 3.200... 3.500... 3.800... 4.100... 4.400... 4.700... 5.000...

DATA HARD

- Hard disk 200 MB... 1.200
Hard disk 400 MB... 1.500
Hard disk 800 MB... 2.000

CA-COPPI



ERRO' GRAFICA CLIPPER



GRAFICA

- Cartolina 100x140 mm... 1.000
Cartolina 100x140 mm... 1.000
Cartolina 100x140 mm... 1.000



- FIRENZE VIA M. TERESA 8...
MILANO VIA E. MATTEOTTI 35...
ROMA VIA E. TERENZIO 200...
BARIANO VIA M. DONATI 80...
BOLOGNA VIA E. TERENZIO 12...
FORLI VIA BERTINI 47...
VERONA VIA E. MATTEOTTI 19...

TELE E TELECOMUNICAZIONI

- TELECOMUNICAZIONI...
TELECOMUNICAZIONI...
TELECOMUNICAZIONI...

Table listing software titles like 'MIDI', 'VIDEO', 'AUDIO' with prices.

DESKTOP PUBLISHING

- McGraw-Hill... 1.200
McGraw-Hill... 1.200



Il mondo si...
programmazione...
software...

INTEGRATI

- McGraw-Hill... 1.200
McGraw-Hill... 1.200

THE WORKS software advertisement with image and text.

COMUNICAZIONE

- McGraw-Hill... 1.200
McGraw-Hill... 1.200



WinFont software description text.

Table listing fonts and their prices.

Table listing software titles like 'MIDI', 'VIDEO', 'AUDIO' with prices.

LINGUAGGI

- McGraw-Hill... 1.200
McGraw-Hill... 1.200

MICROLINK & BELL CENTER



Entrate anche in un...
dal vostro negozio...
ad aspettare i vostri...
una grande festa...



FONT CORNER advertisement with text and font samples.

VisualBasic software advertisement with image and text.

APERTI SABATO



# 21 IN

Il marchio 21 è distribuito in Italia in esclusiva da  
21GRUPPO - Roma - Tel. 06/4181910 - Fax 06/4506620

# 486 dx

# 1.490.000

## OFFERTA 486 -

**MB 486DX/33-148 MHz INTEL**  
**SK VGA x MB 1.024x768 326 colori**  
**Memoria RAM 2 MB esp. 32 MB**  
**Controller IDE x 2 FD c 2 HD**  
**HD 127 Mb cache veloce QUANTUM**  
**Floppy Drive 1.44 MB 3.5"**  
**Cabinet Minitorre con Display**  
**Alimentatore 200 Watt**  
**Tastiera Italiana Estesa 102 Tasti**

**NEW**



## OFFERTA 386 - 550.000

**MB 386SX/33-33 MHz INTEL**  
**SK VGA 326 KB 800x600 Cirrus**  
**Memoria RAM 1 MB esp. 16 MB**  
**Controller IDE x 2 FD e 2 HD**  
**HD 45 Mb veloce**  
**Floppy Drive 1.44 MB 3.5"**  
**Cabinet Minitorre con Display**  
**Alimentatore 200 Watt**  
**Tastiera Italiana Estesa 102 Tasti**

## SHAREWARE - P. D.

# 6.000

**CREACOD** - area Codice Fiscale - utilissimo  
**WINDSOCK** - performance del PC - buono  
**M-LATHE** - area oggetti tridim. - eccezionale  
**MOVIE** - sequenze tridim. - ultra  
**BIGLIINI** - adattamento biliardo - da provare  
**WINFOOL** - gioco biliardo - ottima grafica  
**CRIFTO** - per proteggere i file - utilissimo  
**PIXFOLIO** - album immagini - ottimo  
**DETA** - disco personalizzato - ottimo  
**AGENDA** - telefoni e indirizzi - utilissimo  
**VIDEO** - archivio videocassette - buono  
**TOMBOLA** - gioco natalizio - buono  
**TEAV** - aggiornamenti antivirus  
**SEXY1** - immagini a laser rosa  
**SEXY2** - animazioni a laser rosa  
**SEXY3** - immagini erotiche  
..... e tanti altri (oltre 100 titoli)

1 prog. su Floppy 6.000  
50 prog. su HD 40 MB 300.000  
100 prog. sul PC 386 in off. 550.000

## PER COMPLETARE IL PC

Monitor SVGA 14" 1.024x768 colori 0.35 dpi intel.....L. 300.000  
Monitor SVGA 14" 1.024x768 colori 0.35 dpi intel.....L. 400.000  
Monitor SVGA 14" 1.024x768 colori 0.35 dpi L&L.....L. 400.000  
Monitor SVGA 14" 1.024x768 colori 0.35 dpi non-intel.....L. 500.000  
Microsoft Mouse Originale II, + Windows 3.0 fl. lic. use.....L. 100.000  
CD-Rom Interace compatibile Kodak foto con controller.....L. 550.000  
Stampante 9 aghi 85 colonne 150 cps doppia alimentazione.....L. 195.000

In omaggio sui nostri PC 100 programmi p.d.

Prezzi IVA inclusa - Offerta valida fino ad esaurimento scorte e per pc completi - Rate da 0 a 48 mesi - Garanzia reale 12 mesi con certificato - Chiamare per altre configurazioni personalizzate - Disponibile listino.

### L A Z I O

ROMA - AFFIO - Piazza Ponte Lungo, 3 - Tel. 06 / 7026434  
ROMA - CASILINGO - Via Casilingo, 1034 C/D - Tel. 06 / 380031  
ROMA - MONTESACRO - Piazza Capri, 13 - Tel. 06 / 8193857  
ROMA - TIBURTINO - Via L. Scardafani Scuder, 38A - 06 / 4181910

CERCASI RIVENDITORI ZONE LIBERE





# Per Migliorare La Più Grande Famiglia Di Software Per PC Potevamo Fare Una Sola Cosa: La Versione OS/2.

A differenza di altre società di software, noi non vincoliamo la nostra offerta ad alcun sistema operativo. Siamo una software house indipendente ed abbiamo sempre sviluppato applicazioni per tutte le piattaforme richieste dai nostri clienti. E oggi i nostri clienti chiedono OS/2.

Non c'è da stupirsi. OS/2 è un potente ambiente a 32 bit, stabile, collaudato ed estremamente produttivo. Ecco perché abbiamo deciso di

sviluppare la versione OS/2 delle nostre più diffuse applicazioni per PC.

E per farlo più velocemente abbiamo chiesto la cooperazione di IBM, nostro partner. Questa collaborazione ha garantito lo sviluppo dei nostri prodotti per OS/2 in tempi record e consentirà

di far crescere rapidamente la famiglia di applicazioni per questo sistema operativo. Ed ecco l'aspetto più interessante per voi: tutti coloro che acquisteranno uno dei nostri prodotti disponibili per OS/2 e Windows riceveranno, allo stesso prezzo e nella stessa scatola, entrambe le versioni. Questa eccezionale offerta è

destinata in particolare a chi non vuole prendere posizione nella disputa fra Windows e OS/2. Noi pensiamo che i soli ad avere il diritto di vincere questa sfida siano i nostri clienti.



deciso di



Per OS/2 e Windows.

**COMPUTER ASSOCIATES**  
Software superior by design.

## Acer protegge il futuro della tua rete



Acer annuncia il nuovo server di rete Acer Altos 7000, piattaforma ideale per realizzare il downsizing in azienda e per applicazioni client-server. L'Acer Altos 7000, grazie alla sua architettura aperta e scalabile, garantisce al massimo l'investimento contro il rapido evolversi della tecnologia. La modularità dell'Acer Altos 7000 permette di passare da un i486™ DX/33 ad una configurazione con **due PENTIUM™**

a 60 o 66 Mhz, la memoria può crescere fino a 256 MB mentre la cache raggiunge un megabyte. L'architettura aperta del nuovo server Acer, supporta tutti i principali ambienti operativi quali Novell® NetWare®, Windows NT™, SCO® Unix® / MPX e Next. Il progetto a 64 bit, i due controller fast SCSI-2, le 8 slot EISA di cui due local bus VESA, la tecnologia ChipUp™ MP ed i dodici bay per la memoria di massa sono gli

elementi che assicurano prestazioni bilanciate ai massimi livelli lungo tutto il percorso di crescita del sistema. L'Acer Altos 7000 garantisce la sicurezza a livello software, hardware e meccanico. I dati sono protetti da un disk array opzionale a specifiche RAID 0,1,4 e 5 in grado di controllare fino a 21 dispositivi di memoria di massa. Con questo sistema avrete la certezza di non sbagliare!

**Prodotti di Alta Qualità e Convenienza nei Prezzi  
Professionalità ed Assistenza Qualificata**

**EGIS  
COMPUTER**

**Vieni a trovarci nei nuovi locali:  
In omaggio un dischetto HD con il nostro listino**

**VENDITA AL MINUTO E PER CORRISPONDENZA  
PAGAMENTO RATEIZZATO IN TUTTA ITALIA (Pratica in 1 Giorno)  
MERCE PRONTA CONSEGNA  
> RICHIEDETE IL NOSTRO LISTINO :  
I NOSTRI PREZZI SARANNO IL VOSTRO GRANDE AFFARE !**

*Competenza e cortesia a Vostra disposizione per consigliarvi nelle Vostra scelte*

**OFFERTISSIMA**  
Per ogni macchina 486 DX/50 a scelta  
Scheda Sonora Gratuita oppure  
VGA True Color a sole L. 99000 oppure  
Soggiorno Gratis 7gg per la Tua vacanza

**UPGRADE SISTEMI**  
Entra nel nuovo Standard Vesa  
con valorizzazione del Tuo investimento  
Sostituzione in 24 ore

Processori Model	Schede VGA	Hard Disk	
386-33/40 384T 364	87/6000 256 Elette 400	40 Mbyte 180	
386-33/40 3348 spp 486 392	1246/66 1 Mbyte 300	80 Mbyte 270	
386-33/40 3370 370	1206/1024 1 Mbyte 240	115 Mbyte 370	
386-33/40 3348 spp 486 L Bus 338	1206/1024 640 TrueColor 46 270	23 Mbyte 400	
386-33/40 3348 spp 486 L Bus 340	1380 Vesa - Wsv. Acc 250	250 Mbyte 460	
486-33/50 2348 Vesa-Peristart 370	1380 Vesa TrueColor spp 240 300	340 Mbyte 500	
486-33/50 2348 Vesa-Peristart 390	Wsvacc 3000 800	425 Mbyte 540	
486-33/50 2348 Vesa-Peristart 410		600 Mbyte 600	
486-33/50 2348 Vesa-Peristart 430		1.000 Mbyte 1.100	
<b>Non ECI 486/486 Vesa 400</b>			
Accessori			
	SoundBlaster Pro II 2x/Linea 400	CD ROM Mitsumi XA 400	
	Midiport. Kit Desk/In/Print 400	CD ROM Sony VA 500	
	Video Printer 500	Tape BackUp 120 Mb 300	
	Video Spigoli 180	Tape BackUp 150 Mb 300	
	LogiTech Mouse + 12CB 180	Monitor	
	LogiTech Scan 286 + 12CB 450	VGA Microcristallo 180	
	Scanner Color TrueColor 540	VGA color 1024 x 640 300	
	Scanner di livello 790	VGA color 1024 x 284 300	
	Devidischi/Video 13x12 820	VGA color 1024 x 640 cad 400	
	Dot-Matrix 650	LAZER 17" md 1200 500	
	Chassis di Custodia 200V 300	VGA 19" 20" 21" 22" 1.200	
	Chassis Custodia 1000V 520	Beam Transp. 17" 21" 900	
	Midi/Fax Printer - VGA 250	Beam Transp. 17" 21" 1.700	
	Midi/Fax Printer - V32 420	Beam Transp. 20" 1.200	
Analogi			
Ampeg 400 400			
Ampeg 1200 360			
Hard Disk 41200 - 130Mb 480			
Hard Disk 41200 - 210Mb 600			
Ampeg 4000-080 800 2.000			
Ampeg 4000 + 130Mb-180 3.120			
Tutti gli accessori per Ampeg			

**SOFTWARE**

MS-DOS 6 con tutto 89	Windows 3.1 125
Windows NT 499	Excel 590
Office 7.0 720	Word 590

Vasto assortimento CD-ROM e servizio scrittura CD

**FLOPPY DISK**

Dischetti 3.5 HD preformati L.44 Mb 840

**Speciale STAMPANTI**

9 aghi	9 aghi colori	24 aghi	InkJet	InkJet colori	Laser	Laser
259	310	349	369	649	980	1.180
IB/Comp	Star LC100	Citizen/N/300	Epson 8010	HP/800	OKI-4000	HP 15 L

Citizen - OKI - Star - NEC - Epson - Hewlett Packard -富士

**Macchine Complete :**

Olivetti M290 350  
386 Sx/40 579  
386 DX/40 642  
486 DL/40 745

486 DX/40  
128k Vesa - spp Peristart 1.199

486 DX/50  
128k Vesa - spp Peristart 1.279

486 DX/50  
256k Vesa - spp Peristart 1.540

486 DX/50  
256k Vesa - spp Peristart 1.607

**Eccezionale Offerta**

486 DX/50  
64k Vesa 1.242

**NoteBook 386 Sx**  
2Mb - HD 60 1.499

**NoteBook 486 SLC/25**  
SuperMate - 4Mb - HD 120 2.297

**NoteBook 486 DX/33**  
SuperMate - 4Mb - HD 120 3.499

**NoteBook 486 Sx/25**  
Texas - Schermo Colori 4 Mb - HD 120 3.699

Offerta esclusiva a chi sottoscrive un contratto di noleggio. Per info: Modulo di Richiesta e Selezione. Selezione valida fino al 31/12/90. 7 Moduli a Pagamento. Garanzia 30/90 mesi.

Garanzia 24 mesi - servizio a domicilio

**NUOVI PUNTI VENDITA**

ROMA - Via Desio/261 263 - 00180 (Stadio Flaminio-Castello) - Tel. 06 / 7811593 - 7801556 (Fax)  
FROSINONE - Via Craxi/42 - 01100 - Tel. 0775 / 280489 (Fax)  
UDINE (S. Daniele) di Tivoli - Zona ex Venezia - Via Kennedy 31 - 33058 - Tel. 0432 / 941078  
Orari: 9.30 - 13.00 - 16.30 - 19.30 - Giorno festivo

Telefonateci per la Vostra Configurazione Personalizzata: Soprattutto davanti a Maggio

**Primo Vendita computer**  
IB/Comp



**Stai pensando  
a un'idea  
brillante?**



**PHILIPS**

## Stai pensando a Brilliance.

Basta un'occhiata ed è tutto chiaro.

Brilliance visualizza ogni particolare della tua idea con chiarezza eccezionale.

Un'immagine nitidissima, con una risoluzione che con il 21" può arrivare a 1600x1280 punti immagine, grazie all'eccezionale schermo Piatto Black Matrix Invar.

Regola i colori e personalizza l'immagine come vuoi con i controlli digitali ed il display frontale.

Otterrai il contrasto d'immagine ottimale anche con gli abbinamenti di colore più difficili.

Lavora tranquillamente tutto il giorno, non avrai mai gli occhi stanchi. L'immagine è riposante perchè il video non ha effetti di sfarfallio, grazie alla frequenza di quadro fino a 76 Hz nel modo 1280x1024.

Goditi la visione del tuo lavoro con Brilliance.

Progettati per utenti professionali di PC, Macintosh e stazioni di lavoro, i nuovi monitor Brilliance da 21", 17" e 15" eccellono nelle applicazioni più sofisticate, come CAD, DTP, MultiMedia.

La tua idea sta prendendo forma.

Ora la puoi vedere con chiarezza grazie a **Brilliance**.

**BRILLIANCE**<sup>®</sup>  
HIGH RESOLUTION MONITORS





**PHILIPS**







# UN SALTO DI QUALITÀ...

## Lotus

1-2-3 4.0 Win Italiano	630.000
AMI PRO 3.0 Win Italiano	690.000
FREELANCE GRAPHICS Win It	690.000
SMARTSUITE Win Italiano	795.000

## Microsoft

WORD 2 Win Italiano	690.000
ACCESS 1.1 Win Italiano	690.000
PUBLISHER 2.0 Win It	240.000
VISUAL BASIC Prof 3.0 Win UK	590.000
WORKS 3.0 DOS IT	250.000
WORKS 3.0 Win IT	250.000
FOXPRO 2.5 DOS UK	590.000
WORD 6.0 DOS IT	640.000
EXCEL 4.0 Win IT	650.000



DEFAST 2.0 WIN UK	590.000
CLIPPER 3.2 UK	935.000
SIMPLY BUSINESS Win IT	590.000

## BORLAND

CRASH IV 2.0 IT	670.000
PARADOX 1.0 Win IT	398.000
PASCAL WITH OBJECT 7.0	490.000

## WordPerfect

WP 5.2 Win Italiano	250.000
WP 6.0 DOS Italiano	250.000



COREL DRAW 3.0 Win IT	299.000
COREL DRAW 4.0 Win IT	780.000

## MICROGRAFX

DESIGNER 4.0 Win IT	960.000
PICTURE PUBLISHER 4.0 Win IT	780.000

## Ventura Software Inc.

VENTURA 4.1 Win Italiano	1.340.000
--------------------------	-----------

ROMA (CAGLIARI)-	VA CAGLIARI, 2084 TEL. 0439 39 187 FAX. 0439 39 18 804
ROMA (FIRENZE)-	VA DOTT. A. P. 20 70, 04941 01004 FAX. 049 40 90 431
ROMA (TURCOLO)-	VA DOTT. RENZO 43 70, FAX. 06 71 49 40
ROMA (BOCCIA)-	VA DOTT. CAROZZI 84 70, FAX. 06 49 99 91 607
ROMA (ANAGNI)-	VA RINZIO ANI, 2203 78, 0474 58 50 78
ROMA (VIAREGGIO)-	VA FONTE MARINO, 105/A, 84 70, FAX. 049 30 32 732
ROMA (MONTETONE)-	VA DOTT. ACCIARDI 34 70, 06 90 81 210 FAX. 06 95 40 734
ROMA (FROSINONE)-	VA ARCELIO 70, 4000 308 TEL. 36 61 63 030
TERAMO (SASSANO)-	VA CLAVIA 207/29, 1375 TEL. 0872 80 33 822
PERUGIA (PERUGIA)-	VA GIOIELLO 42 70, 0742 42 47 39 FAX. 0742 52 34 30
MILANO (VIGEVANO)-	VA PASQUINO, 139 TEL. 0362 65 170



## COMPUTER

### PC 386DX-40Mhz - L. 1.690.000

Hard-Disk 170 Mb, monitor colore 1024x768  
VGA da 1Mb "CIRIUS" Drive 1.44Mb, tastiera  
Mouse. DOS 6.0. Manuali in italiano

### PC 486DX-40Mhz - L. 2.500.000

Hard Disk 250Mb, Monitor colore 1024x768  
Cnr Local Bus, VGA 1Mb "CIRIUS" Local Bus  
Drive 1.44Mb, tastiera, mouse, DOS 6.0  
Manuali in Italiano

## STAZIONE MULTIMEDIALE AUDIO

### PC 386DX/40 Mhz

Hard-Disk 170 Mb  
Monitor colore 1024x768  
VGA "Cirus" da 1 Mb

Tastiera  
Mouse  
Manuali in Italiano

Sound Blaster "PRO-Deluxe"

CD-Rom audio, multimediasse, CD-PHOTO

Costo di inglese + dizionario Collins Inglese Italiano

**L. 2.390.000**

## STAZIONE MULTIMEDIALE VIDEO

### PC 486DX/40 Mhz

**L. 3.590.000**

4Mb + Hard disk 250Mb  
Monitor colore 1024x768 cmr local bus,  
VGA 1Mb "Cirus" Local Bus, Drive 1.44Mb

CD-Rom AUDIO, Multimediasse  
CD-PHOTO

VIDEO BLASTER con Software Video for WINDOWS II

Costo d'inglese+dizionario Collins Inglese Italiano

DOS 6.0 - Manuali in Italiano

## Monitor

PLUS 12" 1024x768 c.p. 821	L. 440.000
AGM 12" 1024x768 c.p. 821	L. 440.000
PLUS 14" 1024x768 c.p. 821 LOW REFLECTION	L. 530.000
PLUS 17" 1024x768 c.p. 821	L. 530.000
PLUS 17" 1280x1024 c.p. 1280x1024 Low Refl.	L. 590.000

## Schede Musicali

SOUND BLASTER Deluxe	150.000
SOUND BLASTER PRO Deluxe	1.890.000
SOUND BLASTER 16 Basic	230.000
SOUND BLASTER 16	365.000

PER OGNI SOUND BLASTER ACQUISTATO  
3 CASSE ABLUSIFICHE IN OMAGGIO

## Hard-disk

HARD-DISK 50Mb	8M	L. 260.000
HARD-DISK 120Mb	Western Digital	L. 400.000
HARD-DISK 240Mb	Western Digital	L. 450.000
HARD-DISK 360Mb	Western Digital	L. 570.000

## DISCHETTI

Datan MATHS884 729 Kb	... cad. L. 800
Datan 02637M 1.44Mb	... cad. L. 1.400
Dash 128 Mb per negoziat. att.	... cad. L. 70.000
Deluxe 02120 per stazione 250 Mb cd	L. 40.000

## POCKET Modem-Fax

9600 baud anche Modem 9600 MFS L. 250.000

## SOFTWARE

SMARTWIN 8.0	L. 620.000
SMARTWORKS 3.0 - Sig. - Win - 3.0	L. 300.000
SMARTPRO 3.0 - Sig. - Win - 3.0	L. 340.000

## KIT Premium 939.000

KIT Parmense 799.000	KIT Davvero 635.000
-------------------------	------------------------

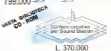

LA GARANZIA È DI 12 MESI ED È VALIDA PRESSO  
TUTTI I CONCESSIONARI

MYTHOS

PER INFORMAZIONI COMMERCIALI ED ESCLUSIVE DI AZIENDA  
CONTATTARE IL NUMERO 06 23 26 83 70

LISTINO PREZZI PER INVIO IN  
CERTI RIVENDITORI ESCLUSIVISTI PER ZONE LIBERE

# PC MAINT. L'arte della riparazione.



PC MAINT: una grande orchestra di tecnici dediti alla riparazione dei Personal Computer che, grazie alla passione per il lavoro e la cura dei particolari, ha saputo fare di questo mestiere un'arte. PC MAINT si è così trasformata, in pochi anni, da piccolo laboratorio in azienda ed ha conseguito una ormai indiscussa posizione di leader del mercato. Oggi ben 6 rivenditori su 90 scelgono infatti la nostra assistenza. Ecco i principali vantaggi:

- Ripariamo Personal Computer e periferiche di qualsiasi marca.
- Offriamo 6 mesi di garanzia sulle riparazioni e su tutte le parti di ricambio.
- Operiamo con un listino che assicura la serietà dei nostri prezzi.
- Garantiamo interventi tempestivi e personalizzati, anche a domicilio.

P.C. MAINT: L'assistenza cambia musica

## SCONTO 10%

Ritagliate ed allegare queste coupon alla busta di accompagnamento della vostra prossima riparazione di personal computer o periferiche. PC MAINT vi applicherà uno sconto del 10% sul valore dell'intervento.

L'offerta è valida fino al 31 marzo 1994 e ne può usufruire una sola volta.

## P.C. MAINT

PERSONAL COMPUTER MAINTENANCE

SEDE DI ROMA

Via I. Petrucci 72 - 00158 Roma  
Telefono (06) 4396086 r.a.  
Telefax (06) 4396086

SEDE DI MILANO

Viale Monza, 365 - 20126 Milano  
Telefono (02) 27001923  
27001290  
Telefax (02) 27001289

# JEPSSSEN M-PC

## Il Più Potente e Versatile Multimediale Oggi Esistente.



**JEPSSSEN M-PC** è l'unico computer che ti consente di controllare in ambiente Windows e senza alcun cavo di collegamento oltre 4.000 apparecchi elettrici ed elettronici, di collegarti con qualsiasi fonte audio, video e musicale, di visualizzare fino ad 83 stazioni TV per visualizzarle nel monitor in una finestra di Windows, di essere pilotato a distanza - fino a 10 metri - con lo speciale telecomando

**JEPSSSEN "M-PC INFRA COMMANDER"** completo di ton flareline, cursori, mouse, tastiera alfabetica e numerica. Provisto di **TOTAL UPGRADE** può essere aggiornato, in qualsiasi momento, alla configurazione desiderata con la semplice aggiunta o sostituzione della CPU prototestata, ed è un grado di leggerezza, grazie al suo **CD ROM MULTIMEDIALE "realtime"**, anche i **PHOTO CD**. Nella nuova serie **500 LOCAL BUS** sono presenti: 7 SLOT VESA, 1.5 e 5 ISA, SCHEDA SVGA 1280x1024 2MB RAM, acceleratore per Windows e 16.800.000 colori, controller con cache di 2MB, 4MB, 8MB e 16 MB di Ram, mentre per i collegamenti in rete c'è la nuova scheda LAN CARD VESA LOCAL BUS. Processori di monitor a colori ad alta risoluzione, FLAT SCREEN, FLICKER FREE, MPR LOW B RADIATION in versione da 14", 15" e 17", gli **M-PC JEPSSSEN** includono MS DOS 6.0 e Windows 3.1 e a seconda della configurazione presentati, numerosi software, anche in versione CD, per un valore superiore a L. 2.000.000.

**JEPSSSEN M-PC** è molto versatile anche nel prezzo come potrai vedere da questi esempi: **M-PC serie 300** completa di **HARD DISK**, **MONITOR A COLORI**, **MOUSE**, **MS DOS 6.0** e **WINDOWS 3.1** a partire da lire

# 1.799.000 + IVA

**M-PC SERIE 500 LOCAL BUS** completa di **HARD DISK**, **MONITOR A COLORI**, **MOUSE**, **MS DOS 6.0** e **WINDOWS 3.1** a partire da lire 2.799.000 + IVA.

Vuoi saperne di più? Scegli il rivenditore JEPSSSEN più vicino a te. JEPSSSEN ITALIA

## JEPSSSEN

JEPSSSEN ITALIA Srl  
Divisione Computer  
Via Via Cassanese, 28  
04021 AGRA (RM)  
Servizio Clienti  
tel. 06/560100-560200  
fax 06/5601240



VIDEO

VIDEO

VIDEO

VIDEO

VIDEO

VIDEO

VIDEO

VIDEO

VIDEO

VIDEO

VIDEO

VIDEO

VIDEO

VIDEO

VIDEO

VIDEO

VIDEO

VIDEO

VIDEO

VIDEO

VIDEO



La Tecnologia Data Import distribuisce in esclusiva i Personal Computers "COMPUTER" finora in tutto il mondo per l'eccellenza qualità ed affidabilità. Se a tutto ciò si aggiunge un formidabile rapporto qualità/prezzo, allora... se desici acquistare un computer non accontentarti!

OFFERTISSIME COMPUTERS

Executive Series

Cabinet Desk Top o Mini Tower, 4 Mb RAM (2 Mb per 386 Sx), Drive 1.44, HD 130 Mb, SVGA 1 Mb (SVGA 256 Kb per 386 Sx), 2.5e+1Par+Joy, Tastiera, Mouse, Dr.Dos 6.

- 386 Sx 40...£ 899.000
386 Dx 40 Cache...£ 1.160.000
486 DLX 33 Cache...£ 1.250.000
486 DLC 40 Cache...£ 1.290.000



Professional Series

Cabinet Desk Top o Mini Tower, Mother Board professionale con 2 VESA L.B. 128Kb Cache, 4 Mb RAM, Drive 1.44, HD 240 Mb, SVGA 1Mb 64K con VESA L.B., Controller VESA L.B. 2e+1Par+Joy, Tastiera, Mouse, Dr.Dos 6.

- 486 Dx 33 Intel...£ 1.815.000
486 Dx 40 AMD...£ 1.860.000
486 Dx 50 Intel...£ 2.190.000
486 Dx2 66 Intel...£ 2.350.000



Monitor analoghi T.U.V.

- 14" VGA Mono 1024x768 d.p. 0,31...£ 199.000
14" VGA Colori 800x600 d.p. 0,39...£ 390.000
14" SVGA Colori 1024x768 d.p. 0,39...£ 415.000
14" SVGA Philips 1024 d.p.0,28...£ 420.000
14" Multiscan N.I. 1024 d.p.0,28 Low Rad...£ 595.000
17" Multiscan N.I. 1280 d.p.0,26 Low Rad...£ 1.420.000

Listino Componentistica

Table with 2 columns: CABINET and FLOPPY DRIVE. Lists various computer components like Desk Top, Tower, Hard Drive, Floppy Drive, Keyboard, Mouse, and their prices.

PREZZI IVA 19% ESCLUSA - SPEDIZIONI ESPRESSE IN TUTTA ITALIA CON



SOFTWARE SHAREWARE DALLE MIGLIORI BBS INTERNAZIONALI!

GIOCHI

SAYBEE (SAYBEE) Il più famoso e interessante programma...
SAYBEE (SAYBEE) Il più famoso e interessante programma...
SAYBEE (SAYBEE) Il più famoso e interessante programma...

UTILITY

TRISHOR BEEZ (BEEZ) Il programma che permette di...
BEEZ (BEEZ) Il programma che permette di...
BEEZ (BEEZ) Il programma che permette di...

WORD PROCESSOR

WORD (WORD) Questo programma che serve a...
WORD (WORD) Questo programma che serve a...
WORD (WORD) Questo programma che serve a...

WARE

WORD (WORD) Questo programma che serve a...
WORD (WORD) Questo programma che serve a...
WORD (WORD) Questo programma che serve a...

WINDOWS

WINDOWS (WINDOWS) L'ambiente di lavoro in...
WINDOWS (WINDOWS) L'ambiente di lavoro in...
WINDOWS (WINDOWS) L'ambiente di lavoro in...

PROGRAMMAZIONE

PROGRAMMAZIONE (PROGRAMMAZIONE) Questo...
PROGRAMMAZIONE (PROGRAMMAZIONE) Questo...
PROGRAMMAZIONE (PROGRAMMAZIONE) Questo...

COMUNICAZIONE

COMUNICAZIONE (COMUNICAZIONE) Questo...
COMUNICAZIONE (COMUNICAZIONE) Questo...
COMUNICAZIONE (COMUNICAZIONE) Questo...

DATA BASE

DATA BASE (DATA BASE) Questo programma...
DATA BASE (DATA BASE) Questo programma...
DATA BASE (DATA BASE) Questo programma...

GRAFICA
GRAFICA (GRAFICA) Questo programma...
GRAFICA (GRAFICA) Questo programma...
GRAFICA (GRAFICA) Questo programma...

CobraSoft logo and contact information for various software products and services.

# JEPSEN M-PC Total Control l'Evento Tecnologico dell'Anno.

1992 - P. Casale, Bussone



**M-PC TOTAL CONTROL** è la completa linea di moduli progettata e realizzata dalla **JEPSEN** per gestire e controllare dal computer - MS DOS compatibile - qualsiasi apparecchiatura elettronica ed elettronica - oltre 4.000 contemporaneamente - presente in ambienti domestici, professionali ed industriali. Di facile utilizzo, grazie al software ed al manuale d'uso fornito in dotazione, **M-PC TOTAL CONTROL** funziona sfruttando la rete elettrica preesistente e senza cavi di collegamento, inoltre, può essere azionato a distanza - fino a 30 metri - mediante lo speciale telecomando **JEPSEN "M-PC INFRA COMMANDER"** completo di mouse, cursori, tasti funzione, tastiera alfabetica e numerica. **M-PC TOTAL CONTROL** lo trovi in tutti i Concessionari **JEPSEN** a partire da lire

## 498.000 + Iva

mentre **M-PC INFRA COMMANDER** è in vendita a lire 248.000 + IVA.

Per saperne di più? Rivolgiti al Concessionario **JEPSEN** ed avremo alla **JEPSEN ITALIA**.



**JEPSEN ITALIA** del  
Divisione Caratteriale  
Via Vitt. Emanuele 2/E - 84011 AGLIERI (Sora)  
Servizio Clienti  
tel. 0835/90200-90209 - fax 0835/91236

Modello (chiarire l'indirizzo di ricerca del "Vostro" prodotto)	
Modello (specificare il numero del JEPSEN) (se non è noto)	
Nome	
Cognome	
Professione	
Via	
C.A.P.	
Città	
Prov.	
Tel.	
Fax	

# E' ORA CHE IL TUO PC CONOSCA IL MONDO. CON MC-LINK.

Dopo aver fatto conoscere al vostro PC il mondo del vostro lavoro è ora che gliene facciate conoscere altri nuovi: MC-link, la rivista telematica interattiva, ideata da Technimedia.

Per il collegamento non serve un terminale dedicato: basta un modem e il vostro personal computer. Con un solo scatto telefonico\*, chiamando il numero verde telematico, 1421 Easy Way, basta il possibiltà raggiungere MC-link da tutto Italia - in modo più semplice ed economico, di qualsiasi altro sistema professionale.

Con MC-link potrete organizzare conferenze telematiche, corrispondere con tutto il mondo: intratti la rete Internet, scambiare informazioni e opinioni con chi condivide i vostri principali interessi. Potrete sapere quello che conta di più sull'informazione,

la cultura, l'attualità e eventi a disposizione 40.000 programmi di pubblico dominio.

Avrete a disposizione una Mailbox per lo scambio di testi, programmi, immagini, disegni, fogli elettronici e qualsiasi altro tipo di archivio computerizzato.

E quando avrete finito di lavorare potrete trovare informazioni utili per i vostri hobby: il tempo libero, la cultura, lo sport e conoscere sempre nuovi amici con il nostro superchat.

Con sole 24.000 lire al mese, con un risparmio del 25% se

l'abbonamento è annuale, conoscete il mondo telematico di MC-link.

Essere in linea con il mondo è facile: basta una telefonata, e spedire il coupon allegato.

**MC-link**  
in linea con il mondo.



\*L'accesso al 1421 è gratuito. Gli abbonamenti verranno addebitati sulla carta di credito della banca di pagamento. I servizi fanno parte del servizio telefonico a tariffa ordinaria. Per le tariffe e condizioni di un contratto rivolto dai consumatori, MC-link è a vostra disposizione. La rete telematica è a carico del telefonista, con il costo di 200 lire al minuto.



Per noi essere in linea con il mondo è sempre il primo degli obblighi.

Desidero ricevere un kit di abbonamento a MC-link:

annuale a Lire 231.000

trimestrale a Lire 57.000

(prezzo di attivazione a parte e spese di attivazione di L. 15.000)

Pagherò tramite:

contante/casse (con addebito di L. 15.000 per spese di spedizione)

carta di credito  Amex  Visa  Diners  Eurocard

Il \_\_\_\_\_ scad \_\_\_\_\_

Nome e Cognome \_\_\_\_\_

Indirizzo \_\_\_\_\_

Cap./Città \_\_\_\_\_

Teléfono \_\_\_\_\_

Firma \_\_\_\_\_

Il kit contiene un codice già installato che consente l'accesso istantaneo, di leggere la cartolina e gestire i programmi, tre dischetti con programmi di comunicazione per MS-DOS, Microsoft e Amiga; un manuale di 160 pagine, molti consigli pratici, informazioni e sfere tecniche alla funzione di servizio. I primi dieci collegamenti sono gratis da tutto Italia utilizzando il numero verde internazionale 1421 "Easylink".



# TRACER-ST *duplica tutto tranne i vostri sforzi*



TRACER-ST: MODELLI 3,5" e 5,25"



PANNELLO COMANDI

In tutto il mondo una parola sola è sinonimo di maggioranza tecnologica nella duplicazione di floppy: **TRACER**. La prova migliore? I sistemi di duplicazione Tracer sono usati da tutte le più importanti società di software in ogni parte del mondo. La qualità e la affidabilità dei prodotti Tracer sono indiscutibili. Dalla tecnologia Tracer oggi nasce una nuova famiglia di duplicatori di floppy "standalone": **TRACER-ST**, il tecnologia sofisticata, progettata per crescere con voi, la piattaforma ideale per il futuro.

La tecnologia esclusiva Tracer crea con le vostre esigenze: partendo dal modello base, ripete di copiare e verificare (S o B) centinaia di dischetti di altro, o permette di espandere le prestazioni per realizzare la produzione dei floppy collegata in rete con altri duplicatori (fino a 16 unità) o aggiunge un harddisk da 80 MB per creare veri stabilimenti di maggiori o più frequenti utilizzi.

Un pannello luminoso guida l'operatore attraverso il processo di duplicazione con chiare e forti istruzioni. Canciate il master da copiare e 150 dischetti o copiatevi pure d'altro. **TRACER-ST** lavora completamente da solo, automaticamente riconosce il formato da duplicare, se esse IBM, MAC, AMIGA, UNIX, COMMODORE, etc., diventa solo dagli utenti come volete e la vostra lavatrice, non ha bisogno di altro, in chiamata soltanto quando stacca per finire i dischetti per il trasferimento successivo.

Un doppio cartone, che tiene traccia del numero dei dischetti prodotti dall'drive e gli espone avvertito l'utilizzatore quando è il momento di pulire le testine del drive e di chiedere la manutenzione per un controllo.

Cin **TRACER-ST** a voi cresce è garantita al 100% 36 mesi free, infatti ogni file è copiato e verificato, garantendo migliaia di copie perfette, anche se gli originali **TRACER-ST** è consapevole che poiché si vede il errore può essere un altro pacchetto di software, si è comporto di assun-

Prestazioni	Standard Speed		High Speed	
	copia + verif.	verifica	copia + verif.	verifica
<b>FORMATI 3 5"</b>				
— IBM 720 KB	138/H	266/H	156/H	293/H
— IBM 1.44 MB	72/H	166/H	138/H	293/H
— IBM 2.88 MB	N/A	N/A	75/H	156/H
— MAC 800 KB	133/H	260/H	133/H	260/H
— MAC 1.44 MB	72/H	166/H	138/H	293/H
— AMIGA 900 KB	120/H	190/H	120/H	190/H
<b>FORMATI 5 25"</b>				
— IBM 360 KB	225/H	327/H	225/H	327/H
— IBM 1.2 MB	85/H	138/H	133/H	190/H

Caratteristiche tecniche	Model 200	Model 300
— CAPACITA FLOPPY INPUT	100	150
— CAPACITA FLOPPY OUTPUT	100	150
— TEMPO DI CARICO/SCARICO	1-9 sec.	1-9 sec.
— NETWORKING (opt.)	NO	Si fino a 15
— HARD DISK DRIVE (opt.)	SI	SI
— EXTRA DENSITY (4 MB) (opt.)	NO	SI
— WINDOW MARGIN CONTROL	NO	SI
— ZX SDS DRIVES	SI	SI



# LA VETRINA INFO.SIST.

L'OFFERTA DEL MESE

**EPSON**

NOTEBOOK ACTION NOTE 486 SLC 25 MHz RAM 4MB FDD 1.44 MB HD 40 MB LCD VGA RETRO ILLUMINATO 32 TONI DI GRIGIO TASTIERA ITALIANA INTERFACCIE PARALLELE E SERIALI 02 PORTA MOUSE + MS DOS - G.O. + BORSA DA TRASPORTO

**L. 2.390.000**

## PC HSP (SERIE OMEGA III)

### CONFIGURAZIONE BASE

RAM 4 MB - FDD 1.44 EPSON - HD 210 MB SEAGATE - SK GRAFICA CIRRUS III 1 MB TRUE COLOR - PORTE IN/OUT - MON 14" PHILIPS 7CM5209 COL. 1024 x 768 - 0,28 DP

386 DX 40 MHz CACHE **1.499.000**

486 SLC 25 MHz CACHE **1.549.000**

486 DLX 33 MHz CACHE **1.699.000**

486 DX2 50 MHz CACHE L.B. VESA **2.199.000**

486 DX2 66 MHz CACHE L.B. VESA **2.399.000**

PENTIUM INTEL **New!** 60 MHz CACHE PC I **5.899.000**

### STAMPANTI AGHI

EPSON LX 400 9A **279.000**

EPSON LQ 100 24A **359.000**

EPSON LQ 1070 24A **839.000**

### STAMPANTI INK JET

EPSON STYLUS 1000 **949.000**

EPSON STYLUS 800 **539.000**

HP DESK JET 500 C **639.000**

CENTRO ASSISTENZA TECNICA PC

## STAMPANTI LASER

EPSON EPL 5200 **1.099.000**

HP LASER JET 4L **1.199.000**

EPSON EPL 8100 PPM **2.190.000**

### MONITOR

PHILIPS 7 cm 5209 DP 0,28 14" - 1024 x 768 INT. **469.000**

PHILIPS 7 cm 5279 COME 5209 + L.P. MPR II **519.000**

PHILIPS 4 cm 6039 17" DIGIT - 1280 x 1024 DP 0,28 **1.699.000**

PHILIPS 20" - 1280 x 1024 **2.189.000**

### MULTIMEDIALE

SOUND BLASTER COMP / CREATIVE da L. **129.000**

### RICORDA!!

LA VETRINA INFO.SIST. E' CONCESSIONARIA PHILIPS MONITOR, FAX, CD ROM - EPSON STAMPANTI, MONITOR, PC - ZENITH NOTEBOOK, PC - H.S.P. PC - CANON CALCOLATRICI, MACCHINE PER UFFICIO - MICROSOFT SOFTWARE - ROLAND PLOT-TER

### UN'ESCLUSIVA INFO.SIST.

ORA PUOI ACQUISTARE NEI NOSTRI CENTRI AI FANTASTICI PREZZI INFO.SIST., CON PAGAMENTI A TUA MISURA. GRAZIE AL FINANZIAMENTO

ROMA NORD

Via Etrusca, 13 - Tel. 06/52217507 - 52217530

ROMA SUD

Via P. Falck, 11 - Tel. 06/5730333

MILANO

Via Vercelli, 15 - Tel. 02/48130143 - 4801321

TORINO

C.so Regina Margherita, 34 - Tel. 011/4004520 - 4004521



**IL TUO COMPUTER CENTER DI FIDUCIA**

NUMERO VERDE 800.000.000 PER INFORMAZIONI E PER IL SERVIZIO CLIENTI

## PC Computers Desk Top

COMPAQ Prolinea	
Prolinea 475 mod. HD 130	2.180
Prolinea 475 mod. HD 240	2.390
80486/50 Mhz - 4 Mb Ram Local bus Windows Edition	
Prolinea 475 mod. HD 120	2.370
Prolinea 475 mod. HD 240	2.580
80486/50 Mhz - 4 Mb Ram Local bus Windows Edition	
Prolinea 496 mod. HD 130	1.120
Prolinea 496 mod. HD 240	2.480
80486/50 Mhz - 4 Mb Ram Local bus Windows Edition	

COMPAQ Deskpro/M - Deskpro Pentium	
Deskpro 486/33 mod. HD 240	4.180
Deskpro 486/33 mod. HD 410	4.890
80486/33 Mhz - 8 Mb Ram VGA Windows Edition	
Deskpro 66/60 mod. HD 240	4.980
Deskpro 66/60 mod. HD 410	5.980
80486/60 Mhz - 8 Mb Ram VGA Windows Edition	
Deskpro 90/60 mod. HD 240	5.880
Deskpro 90/60 mod. HD 410	6.980
Pentium/60 Mhz - 8 Mb Ram VGA Windows Edition	

COMPAQ Monitors	
Monitor 14" VGA color LR	430
Monitor 14" SVGA 1024 x 768 color LR	780
Monitor 17" SVGA 1024 x 768 color LR	830

## COMPAQ

DISTRIBUTORI AUTORIZZATI



AST Bravo LC	
Bravo LC 475 mod. HD 130	1.730
80486/50 Mhz - 4 Mb Ram Local bus Windows Edition	
Bravo LC 475 mod. HD 230	2.370
80486/50 Mhz - 4 Mb Ram Local bus Windows Edition	

## PC Computers Mini Tower

AST Bravo MT	
Bravo MT 475 mod. HD 140	1.440
80486/50 Mhz - 4 Mb Ram Local bus Windows Edition	
Bravo MT 496 mod. HD 140	1.320
80486/50 Mhz - 4 Mb Ram Local bus Windows Edition	

AST Premia MTE	
Premia MTE 475 mod. HD 430	4.480
80486/50 Mhz - 8 Mb Ram VGA Windows Edition	
Premia MTE 496 mod. HD 420	5.280
80486/50 Mhz - 8 Mb Ram VGA Windows Edition	

AST Monitors	
Monitor 14" VGA color LR	620
Monitor 17" VGA color LR	1.020

Tutti i nuovi PC Computers AST sono  
 equipaggiati con i processori **pentium**  
 e i dischi **hard PENTUM**

## Stampanti Ink Jet

NEWLETT PACKARD	
DeskJet 500/1000 dpi stampante per notebook	480
DeskJet 500/1000 dpi stampante A4	512
DeskJet 500C/1000 dpi stampante A4	600
DeskJet 590C/1000 dpi stampante A4	1.090
DeskJet 590/1000 dpi stampante A4 Apple	512
DeskJet 590C/1000 dpi stampante A4 Apple	600
DeskJet 590C/1000 dpi stampante A4	1.090
DeskJet 1200C/1000 dpi stampante A4	2.740
DeskJet 1200C/PS con Post-Script level 2	3.600
Printer Jet 300/1000 dpi stampante A4	4.140
Printer Jet 300/PS con Post-Script level 2	5.680



EPSON	
Stylus 300/1000 dpi stampante A4	500
Stylus 1000/1000 dpi stampante A4	600

## Stampanti Laser

NEWLETT PACKARD	
LaserJet 4L	1.180
100 dpi PET 4 pagina/1 Mb MET HP PCL5 Fonts	1.920
LaserJet 4P	1.920
100 dpi PET 4 pagina/3 Mb MET HP PCL5 Fonts	2.680
LaserJet 4	2.680
100 dpi PET 4 pagina/2 Mb HP PCL5 Fonts	

## Stampanti Laser PostScript

NEWLETT PACKARD	
LaserJet 4ML	1.840
100 dpi PET 4 pagina/4 Mb MET Fonts Desktop	2.720
LaserJet 4MP	2.720
100 dpi PET 4 pagina/6 Mb MET Fonts Desktop	3.440
LaserJet 4M	3.440
100 dpi PET 4 pagina/4 Mb Fonts Desktop	



Con il nuovo  
 processore  
 della serie  
 del Cliente

## Monitors Multisync

NEC SA/GA 15" color 0,28 1024 x 768	1.820
NEC AP/GE 15" color 0,28 1024 x 768	1.670
NEC AP/GE 17" color 0,28 1024 x 768	1.760
NEC SP/G 17" color 0,28 1024 x 768	2.140
NEC SP/G 21" color 0,28 1280 x 1024	3.820

Monitor **NEC** La qualità è visibile  
 Tutti i monitor **NEC** Multisync  
 incorporano come optional nel prezzo  
 della versione base il sistema  
**SW/DAC** MPR II

## Plotter Verticali

NEWLETT PACKARD	
DeskJet 200/1000 dpi stampante 2 Mb A4/A4L	480
DeskJet 200/1000 dpi stampante 2 Mb A4/A4L	512
DeskJet 600/1000 dpi stampante 2 Mb A4/A4L	600
DeskJet 600/1000 dpi stampante 2 Mb A4/A4L	600
DeskJet 600C/1000 dpi stampante 2 Mb A4/A4L	600
DeskJet 600C/1000 dpi stampante 2 Mb A4/A4L	600

Conoscete **EPSON**  
 il nuovo processore della serie Client, con  
 tecnologia di grande successo, la  
 clientela. Trovate HP Italia

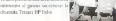

## PC Computers Notebook

AST Bravo NB	
Bravo NB 475 mod. HD 130	2.480
Bravo NB 475 mod. HD 130	2.760
Bravo NB 475 mod. HD 130	2.120
80486/50 Mhz - 4 Mb Ram LCD VGA 640x480 Windows Edition	
Bravo NB 475 mod. HD 130 Color	3.420
Bravo NB 475 mod. HD 130 Color	4.240
80486/50 Mhz - 4 Mb Ram LCD VGA 640x480 Windows Edition	
Bravo NB 475 mod. HD 130 Color 720 x 480	3.960
80486/50 Mhz - 4 Mb Ram LCD VGA color integrativa Notebook	

## AST Power Exec

Power Exec 475/150 mod. HD 130	1.880
Power Exec 475/150 mod. HD 200	4.280
80486/50 Mhz - 4 Mb Ram LCD VGA 640x480 Windows Edition	
Power Exec 475/150 mod. HD 200 Color P. 1	6.120
80486/50 Mhz - 4 Mb Ram LCD VGA color integrativa Notebook	
Power Exec 475/150 mod. HD 200	4.800
80486/50 Mhz - 4 Mb Ram LCD VGA 640x480 Windows Edition	
Power Exec 475/150 mod. HD 200 Color P. 1	7.200
80486/50 Mhz - 4 Mb Ram LCD VGA color integrativa Notebook	

## COMPAQ Contura

Contura 475 mod. HD 130	1.440
Contura 475 mod. HD 200	4.250
80486/50 Mhz - 4 Mb Ram LCD VGA 640x480 Windows Edition	
Contura 925C mod. HD 120 Color	4.170
Contura 475C mod. HD 200 Color	5.920
80486/50 Mhz - 4 Mb Ram LCD VGA 640x480 Windows Edition	
Contura 475C mod. HD 120 Color P. 1	5.280
Contura 475C mod. HD 200 Color P. 1	6.880
80486/50 Mhz - 4 Mb Ram LCD VGA color integrativa Notebook	

## NEWLETT Packard TravelMac

Travel W/D D/25 mod. HD 130	3.320
Travel W/D D/25 mod. HD 200	3.980
80486/50 Mhz - 4 Mb Ram LCD VGA 640x480 Windows Edition	
Travel W/D D/25/150 mod. HD 200	4.440
80486/50 Mhz - 4 Mb Ram LCD VGA 640x480 Windows Edition	
Travel W/D D/25/150 Color mod. HD 200	5.820
80486/50 Mhz - 4 Mb Ram LCD VGA 640x480 Windows Edition	
Travel W/D D/25/150 Color TFT mod. HD 200	6.700
80486/50 Mhz - 4 Mb Ram LCD VGA color integrativa Notebook	



SE GLI ALTRI TI VANNO STRETTI,  
ECCO QUELLO CHE SI  
ADATTA A TE. PERFETTAMENTE.



Se gli altri word processor ti vanno stretti perché cerchi nuove potenzialità, ecco WordPerfect SIX.0 Windows. In un ambiente completamente personalizzabile scoprirai le infinite possibilità del document processing.

Dai menu a tendina alle barre pulsanti, tutto è stato pensato per adattarsi perfettamente alla tua personalità. Inoltre WordPerfect SIX.0 Windows mette a tua disposizione un agile foglio elettronico interno, potenti funzioni per la gestione dei

dati, grafici e strumenti di disegno. Vuoi entrare nell'era del document processing? Approfitta subito delle offerte trade up valide fino al 31/12/93. WordPerfect SIX.0 Windows sarà tuo con sole 275.000\* lire, o 315.000\* lire con Borland Quattro Pro 5 per Windows incluso.



**Borland  
Quattro Pro 5**

www.borland.it

Modello di documento Personalizza il foglio elettronico Guida interattiva Software manager e disegno tecnico Sono diversi lo stile, l'efficienza e l'elasticità Gestione dei documenti Telex integrato da figure Word-Working with Word è solo l'inizio... Insieme a noi, scopri il mondo di WordPerfect. Contattaci allo 800-000000.



700 A 000 000

WordPerfect®

# SOFTWARE ORIGINAL

## AUTODESK

Autodesk PRO 2.0 mg.	950.000
Autocad 12 con A&E	80
Autocad 12 int.	80
Autodesk 3.0 int.	230.000
Autodesk per WIN int.	200.000

## BORLAND

Quattro PRO DOS 5.0 int.	100.000
Quattro PRO WIN 5.0 int.	140.000
Paradox per WIN 4.5 mg.	100.000
Paradox per WIN 3.0 int.	200.000
Paradox 4.0 DDB mg.	200.000
Paradox 4.0 DDB int.	350.000
DBASE IV DDB 3.0 int.	410.000
DBASE IV COMPILER KIT int.	420.000
DBASE III Plus int.	640.000
Paradox C++ 3.1 int.	640.000
Paradox 7.0 int object 8	520.000
Framework IV 2	600.000

## CENTRAL POINT

Control point database DDB	170.000
Control point database WIN	170.000
Control point BACK LP 7.1	170.000
PC TICKETS 8.0 DDB mg.	210.000
PC TICKETS per WIN int.	210.000

## COMPUTER ASSOCIATES

Blinder 2.0 mg.	400.000
CA TOOLS 4.0 DEL 3.0 mg.	970.000
Clipper 3.02 mg.	850.000
DB Int WIN mg 2.0	600.000
DB IV completa int mg.	220.000
DGE 5.0 mg.	550.000
Fastky library mg.	450.000
G-FINDER mg.	600.000
HST 2.0 int.	450.000
Overlay mg.	520.000
Super DB plus int.	450.000
Super Project 2.0 int. DOS	950.000
Super Project WIN mg.	1.150.000

## COREL

Corel art studio 3 book con CD ROM	30.000
Corel Draw 3.0 int.	200.000
Corel Draw 4.0 mg.	300.000
Corel Draw 4.0 int.	350.000
Corel Draw 4.0 int. LP Guide	400.000
Corel Professional Photo	80.000
Corel S&B	140.000

## HEWLETT-PACKARD

DESIGNIT 1200 C	2.700.000
-----------------	-----------

DESIGNIT 700 C	650.000
DESIGNIT 510	540.000
DESIGNIT 350 C	1.000.000
DESIGNIT 4	2.700.000
DESIGNIT 4L	1.700.000
PAINTNET XL 800	4.250.000
SCANSET 7C	2.600.000
SCANSET 2P	1.200.000

## IBM

PS/VP 416 SX 21.4 MB 80 MB DOS e WIN	1.640.000
PS/VP 486 SX 21.4 MB 120 MB DOS e WIN	1.910.000
PS/VP 486 DX 31.4 MB 120 MB DOS e WIN	2.230.000
PS/VP 486 DX 31.4 MB 340 MB DOS e WIN	2.820.000
PS/VP 486 DX 31.4 MB 430 MB DOS e WIN	3.420.000
PS/VP int. DS 21.4 MB 4 MB 340 MB DOS e WIN	1.790.000
Pat. Thinkpad 150 486 SL 4 MB 125 MB int.	3.600.000
Pat. Thinkpad 150 486 SL 4 MB 250 MB int.	4.470.000
Pat. Thinkpad 90 C 486 SL 4 MB 125 MB int.	4.500.000
Pat. Thinkpad 90 C 486 SL 4 MB 250 MB int.	5.020.000
Pat. Thinkpad 200 486 SL 10 MB 170 MB int.	5.250.000
Pat. Thinkpad 200 486 SL 10 MB 340 MB int.	6.080.000
Pat. Thinkpad 250 486 SL 15 MB 340 MB int.	6.500.000
Pat. Thinkpad 250 486 SL 15 MB 500 MB int.	7.340.000
Video VP 6114-002 da 14 pollici	300.000
Video VP 6104-002 da 14 pollici	600.000
Video VP 6109-002 da 15 pollici	700.000
Video VP 6107-002 da 17 pollici	1.700.000

## INTEL

Compressione dati	80
Scheda Modem FAX 3.0	240.000
Scheda Modem FAX 2.0	600.000
Scheda Modem FAX 3.0	850.000
Scheda Modem FAX 4.0	820.000
Scheda rete Ethernet 16	190.000
Scheda rete Ethernet 16 2 pack	900.000
Scheda rete Ethernet 16 C	200.000
Scheda rete Ethernet 16C 5 pack	1.150.000

## LOTUS

AME PRO 3.0 int.	650.000
Lotus 123 DDB 3.0 int.	600.000
Lotus 123 DDB 3.0 A 4	600.000
Lotus 123 WIN 4.0 int.	620.000
Lotus 123 GDB 2.0 int.	850.000
Regenes 2.0 int.	620.000
Approach 2.0 int.	100.000
Proffuser DDB 4.0 int.	800.000
Proffuser WIN 2.0 int.	600.000
Proffuser DDB 2.0 int.	600.000
Symphony 2.2 int.	940.000
Symphony 3.0 mg.	910.000
Resourcen 2.0 int.	920.000

Starbase 2.0 il computer AGO	740.000
Optimizer WIN 1.0 int.	800.000

## MICROGRAFX

ABC Floppy WIN mg.	510.000
Classmate 2.1 WIN int.	710.000
Designer 4.0 int.	1.100.000
Picture Publishing 4.0 mg.	870.000
Windows draw 3.0 int.	215.000



## MICROSOFT

Access per WIN 1.0 int.	620.000
Ballpoint int.	110.000
DOO 5.0 e AGO	150.000
Excel per MAC 4.0 int.	500.000
Excel per WIN 4.0 int.	620.000
File PRO per DOS 2.5 mg.	550.000
File PRO per WIN 2.5 mg.	550.000
Microsoft Publisher 2.0 mg.	340.000
Money int.	110.000
Office per WIN 1.0 e access 2	1.220.000
Office per WIN 3.0 int.	950.000
Powerpoint per WIN 3.0 int.	620.000
Project per MAC 3.0 mg.	750.000

Richiedi il listino con oltre 3000 prodotti Software.

Teléfono per i prodotti non presenti su questa pagina.

Prezzo e imposte IVA escluse.

Spedizione in tutta Italia solo comprese L.9000 Roma L.9000.

Tutti i nostri articoli sono originali, con la garanzia del produttore o dell'importatore.

Non si accettano resi se non autorizzati.

I prezzi sono soggetti a variazioni.

COME ORDINARE: Le informazioni e gli ordini possono essere effettuati per telefono ed inoltre per fax o per posta.

PAGAMENTO: Contocorrente, Contadito.

# AL PREZZO DEI PIRATI

Project per WIN 3.1a	32.000
Publication per WIN 3.1a	240.000
Visual basic per DOS 1.0/2.0 a	240.000
Visual basic per WIN 1.0/3.11 a/g	340.000
Visual basic per WIN 3.0/3.11 a/g	240.000
Visual CC++ STD a/g	240.000
Visual CC++ PRO a/g	540.000
Windows 3.1 a	150.000
Windows for workgroup ADD ON a	110.000

Network 4.0 25 utenti	3.800.000
-----------------------	-----------

**SYMANTEC**

Norton antivirus a/g	105.000
Norton antivirus a/g	125.000
Norton antivirus 7.0 a/g	195.000
Norton back 11 Pro a/g	100.000
Norton diskdiag a/g	105.000
Q&A es. rev. 2.0	400.000
Timebase per WIN a/g	990.000
PC anywhere WIN 1.0 a/g	250.000
PC anywhere 4.5 DOS a/g	220.000

Procal 7.0 with object file	290.000
Procal 7.0 with object file - 10 pack	340.000
Quattro per DOS 5.0 a/g	190.000
Quattro per DOS 5.0 a/g - 10 pack	740.000
Quattro per WIN 5.0 a/g	100.000
Quattro per WIN 5.0 a/g - 10 pack	390.000

## LOTUS

AMI PRO 3.0 a/g	390.000
AMI PRO 3.0 a/g - 20 pack	940.000
Emulatore DOS 4.0 a/g	700.000
Emulatore DOS 4.0 a/g - 10 pack	800.000
Emulatore WIN 2.0 a/g	390.000
Emulatore WIN 2.0 a/g - 10 pack	800.000
Lotus 1.25 DOS 2.4 a/g	390.000
Lotus 1.25 DOS 2.4 a/g - 10 pack	490.000
Lotus 1.25 DOS 3.4 a/g	390.000
Lotus 1.25 DOS 3.4 a/g - 10 pack	890.000
Lotus 1.25 WIN 4.0 a/g	390.000
Lotus 1.25 WIN 4.0 a/g - 10 pack	890.000
Sampeasy 2.2 a/g	390.000
Sampeasy 3.2 a/g - 20 pack	890.000

## SPC

Revised graphics 1.0 DOS a/g	710.000
Revised graphics WIN 1.02 a/g	710.000
Professional video plus WIN a/g	225.000
Superbase 2.0 a/g	1.000.000
Superbase 4 WIN a/g	975.000

## WORDPERFECT

Wordperfect 2.1 a/g	370.000
Wordperfect 3.2 WIN a/g	990.000
Wordperfect 6.0 a/g	390.000
Wordperfect office DOS 4.0 a/g	230.000
Wordperfect per MAC 2.1 a/g	470.000
Works 1.0 a/g	100.000

## WORDSTAR

Wordstar 3000 a/g	617.000
Wordstar 3.2 a/g	440.000
Wordstar 4.0 a/g	620.000
Wordstar 7.0 a/g	640.000
Wordstar per WIN a/g	350.000

## MICROSOFT

Access per WIN 1.1 a/g	400.000
Access per WIN 1.1 a/g - 80 a/g	120.000
DOS 5.0 a/g, a/g	115.000
DOS 6.0 a/g, a/g	80.000
Excel per MAC 4.0 a/g	400.000
Excel per MAC 4.0 a/g - 80 a/g	120.000
Excel per WIN 4.0 a/g	400.000
Excel per WIN 4.0 a/g - 80 a/g	120.000
File pro per DOS 2.0 a/g	400.000
File pro per WIN 2.0 a/g	400.000
Office per WIN 3.0 a/g - 80 a/g	850.000
Office per WIN 3.0 a/g	820.000
Office per WIN 3.0 a/g - 80 a/g	225.000
Project per WIN 3.0 a/g	590.000
Visual basic per DOS 1.0/2.0 a/g	190.000
Visual basic per WIN 1.0 a/g a/g	400.000
Visual basic per WIN 3.0/3.11 a/g	190.000

## EDUCATIONAL

Esistono a scuola, università, centri ricerca, musei e performance

## AUTODISK

Assisted 42 con AME	1.300.000
---------------------	-----------

## BORLAND

Borland C++ 3.1 a/g	440.000
Borland C++ 3.1 a/g - 10 pack	990.000
D Base IV DOS 2.0 a/g	290.000
D Base IV DOS 2.0 a/g - 10 pack	940.000
Framework IV a/g	290.000
Framework IV a/g - 10 pack	890.000
Paradox 4.0 DOS a/g	290.000
Paradox per WIN 1.0 a/g	290.000
Paradox per WIN 1.0 a/g - 10 pack	940.000
Paradox WIN 4.5 a/g - 10 pack	940.000

## WORDPERFECT

Wordperfect 5.2 WIN a/g	275.000
Wordperfect 6.0 a/g	275.000
Wordperfect per MAC 3.1 a/g	375.000
Works 1.0 a/g	180.000

## WORDSTAR

Wordstar 3000 a/g	570.000
Wordstar 3.2 a/g	350.000
Wordstar 4.0 a/g	370.000
Wordstar 7.0 a/g	730.000
Wordstar per WIN a/g	330.000



Windows for workgroup con WIN 3.1	2.000.000
Windows NT 3.1 a	400.000
Word per DOS 6.0 a/g	0.500.000
Word per MAC 5.1 a/g	540.000
Word per WIN 6.0 a/g	620.000
Works per DOS 3.0 a/g	181.990
Works per WIN 2.0 a/g	247.900

## NOVELL

Netware 3.11 2 utenti	1.200.000
Netware 3.11 30 utenti	1.400.000
Netware 3.11 20 utenti	4.300.000
Netware 4.0 5 utenti	1.700.000
Netware 4.0 10 utenti	1.900.000

tel. 4402848 fax 4403069

**W** ITAL WARE  
SISTEMI PER  
L'INFORMATICA

# Oggi sei tu

OS/2 2.04 ha già offerto la possibilità di scegliere tra applicazioni DOS, applicazioni Windows e applicazioni OS/2. Ed è stato un vero successo: più di 2 milioni



di copie distribuite in meno di un anno, oltre 1.200 applicazioni OS/2 già disponibili.

Ma i numeri non bastano. Ora ti aspetti di più. Più funzioni. Più applicazioni tra cui scegliere.

Ecco perché è nato OS/2 2.1. Il nuovo OS/2 2.1 ti permette di far girare un mondo di applicazioni, comprese le più recenti scritte per Windows 3.1, oltre alle applicazioni DOS, Windows e OS/2 che già puoi utilizzare.

Ma non è tutto. Abbiamo aggiunto caratteri True Type, una selezione di mini-applicazioni Windows, File Manager, un supporto per i dischi Windows 3.1 per video e stampanti, nonché un supporto SVGA a 32 bit totalmente trasparente. E ora, puoi anche eseguire applicazioni DOS e OS/2 parlando da una sessione WIN/OS/2. Se giri il mondo e sei un portatile, mi

apprezzerai anche la portatilità. Ti interesserà quindi sapere che OS/2 2.1 fornisce il supporto dello standard APM (Advanced Power Management) per prolungare la durata delle batterie e che abbiamo



Non c'è bisogno di compatire DOS e Windows per utilizzare applicazioni DOS e Windows.

ingrandito il cursore, così sarà più facile ritrovarlo sullo schermo. Il nuovo OS/2 2.1 punta sempre più in alto e continua a sfruttare le ultime novità in fatto di tecnologia, proprio come lei fa.

Troverai, per esempio, un supporto potenziato per applicazioni Multimedia, per i dispositivi portatili e per unità CD-ROM. Naturalmente tutto questo si affianca alle caratteristiche che hanno contraddistinto la versione OS/2 2.0 e ne hanno determinato il successo: un vero multitasking pre-emptivo, una superiore Crash Protection e l'introdotta object-oriented Workplace.

Con OS/2 2.1 sul nuovo desktop PC, potrai far girare il mondo delle applicazioni DOS, Windows e OS/2.

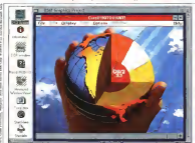

Nuovo  
OS/2 2.1



# a far. girare

SheL, veramente facile da usare. Ma oggi le  
opportunità si estendono sempre di più: OS/2 2.1



Supporto personalizzato per applicazioni Multimediali.

È disponibile anche su CD-ROM e ti offre  
incredibili vantaggi di multimedialità  
e dimostrazioni di Full Motion Video.

OS/2 2.1. Un mondo di infinite possibilità  
ti aspetta. Per maggiori informazioni  
e per conoscere il Concessionario

più vicino  
telefona al



## I vantaggi di OS/2 2.1

### Migliora la produttività

- Usa la grafica in applicazioni OS/2, DOS e le nuove per Windows 3.1
- Nuovi strumenti (Win Type, mini-applicazioni Windows, File Manager)
- Il nuovo supporto SMP (Advanced Process Management) aumenta la durata delle sessioni dei processi
- OS/2 Graph Frontend e Multitasking per sempre

### Facile da usare

- Una interfaccia semplice e intuitiva
- Interfaccia Multilingua Shell ad-orientata

### Architettura avanzata

- Supporto VGA real-time operation
- Utile personalizzato in per nuove applicazioni Multimediali
- Supporti per CD-ROM, PL/BIOS e per tecnologie per board

# il mondo.

IBM

# Bassi consumi, alte



## Stampante a getto d'inchiostro Olivetti

Chi sceglie JP 250 centra due obiettivi: avere di più e spendere di meno.

Perché questa stampante garantisce una straordinaria silenziosità, una qualità di stampa impeccabile - a livello laser - e una velocità di 3 pagine al minuto a un prezzo molto conveniente. E il risparmio non finisce qui: grazie all'esclusivo \*Olivetti InkJet Refilling

System\*, che consente di cambiare solo il serbatoio di inchiostro mantenendo la stessa testina di scrittura, ogni volta che stampi una pagina risparmi circa il 40% rispetto alle tradizionali stampanti a getto d'inchiostro.

Inoltre, compresi nel prezzo, JP 250 offre 13 font residenti e ulteriori 25 soft-font su dischetto, per assicu-





# prestazioni.



## JP 250. Il più basso costo pagina sul mercato. Prezzo L. 629.000\*.

rare la massima flessibilità e libertà di espressione ai tuoi documenti in ambiente Windows.

E' un esempio di quello che le stampanti Olivetti a tecnologia ink-jet possono fare per soddisfare le tue esigenze concrete.

Oltre a JP 250, puoi scegliere uno degli altri due modelli che vedi qui a



Olivetti JP 256 WS  
Il paper all-in-one,  
alimentatore  
high speed

**L. 499.000\***

gamma completa nella quale ogni utente trova una soluzione su misura, dal piccolo studio alle medie e grandi imprese.



Olivetti JP 350 WS  
Il paper all-in-one  
alimentatore  
high speed  
e secondo A3\*

**L. 699.000\***

Con una garanzia in più che solo Olivetti può offrire: 85 anni di esperienza al servizio della scrittura.

# olivetti



**MITSUBISHI  
ELECTRIC**



**MONITOR**

**15" FS**

- Schermo piatto 15 pollici
- Risoluzione massima 1024x768
- Antiriflesso
- Antistatico
- A norme MPRI e TUV
- Senza utilizzo di fluorocarburi
- Con materiali privi di Pb/DE
- Imballo realizzato con materiale riciclato

**Lire 990.000**

PREZZO AL PUBBLICO IVA ESCLUSA

~~invece di lire 1.250.000~~

**MIXEL**

36040 Torri di Quartesolo (VI) - Via Roma, 171  
Tel. 0444/583908 - 380799 r.a.

# CLARIS

## ClarisWorks™ per Windows™



### works for you

#### ■ ClarisWorks – Tutto ciò di cui hai bisogno

Sfrutti appieno tutte le funzionalità di elaborazione testi, di database, di foglio elettronico, di grafica avanzata e di comunicazione.

#### ■ ClarisWorks – Strumenti perfettamente integrati

Il prodotto integrato unico per potenza e naturalezza con cui combinare testo, numeri e grafici sullo stesso documento senza doversi spostare continuamente da una modalità all'altra.

#### ■ ClarisWorks – Niente di più semplice da usare

La intuitiva interfaccia utente, i modelli d'esempio, l'help in linea e le esercitazioni della Guida introduttiva ti renderanno produttivo in brevissimo tempo.

#### ■ ClarisWorks – Lavorare col leader del mercato

ClarisWorks è balzato prepotentemente ai primi posti delle classifiche di vendita stilate per prodotti di qualsiasi piattaforma.

**Inoltre, se acquisti Claris® dal più vicino Rivenditore Autorizzato, potrai liberamente usufruire di tutto il servizio e supporto che ti spettano di diritto.**

**Per ordinare e conoscere il Rivenditore Autorizzato Claris più vicino, compila e spedisce il coupon qui a fianco.**

CLARIS

Simply powerful software.

## Delta

DISTRIBUZIONE  
PRODOTTO  
DI INFORMATICA

Milano (Vl)  
tel. 02/290.11.8  
fax 02/290.07.81  
Pisale Roma  
tel. 06/36.2962.50  
fax 06/36.2043.14

Per avere maggiori informazioni invia questo tagliando a:

DELTA & MARCONI, PARTNERS I.P.A.  
Via Milano, 170  
20090 Colnate (Milano) (Vl)  
tel. 02/27.52.81 - fax 02/27.52.85.55

- Vogliete ricevere gratuitamente i dimostrativi video prodotti Claris.
- Sono interessato al programma Rivenditore Autorizzato.

Nome \_\_\_\_\_  
Cognome \_\_\_\_\_  
Indirizzo \_\_\_\_\_  
Cap \_\_\_\_\_  
Città \_\_\_\_\_  
Tel. \_\_\_\_\_  
Spedisci \_\_\_\_\_

- Utente Finale     Rivenditore



# Ultimissime



**Microsoft®**

## MICROSOFT OFFICE: PER TUTTI UN REGALO PREZIOSO

Cominciando Dal 7 novembre al 10 dicembre, acquistando presso il tuo Rivenditore di fiducia un Microsoft Office per Windows o Macintosh, "Full Product" o "Competitive Upgrade", oppure ancora Microsoft Office Windows Professional "Full Product" o "Competitive Upgrade", riceverai in omaggio una splendida penna a sfera Waterman Executive del valore di L. 90.000.

Affrettati e non lasciarti sfuggire questa occasione unica che solo Delta ti può offrire!

# Delta

Sees Via Broletto 10 - 20146 Milano (Italia) - Tel. 02/23.86.311 - Fax 02/23.86.314  
Piazza Via Salara 422 - 00199 Roma - Tel. 06/86.50.130 - Fax 06/86.50.134  
Assenza PC, Terni 0743 - Tel. 0743/44.30.75 - Fax 0743/44.30.70  
Assenza PC, Pinerolo e Pinerolo 011 - Tel. 011/33.10.75 - Fax 011/33.10.75

DELTA  
S.p.A. - Via Broletto 10  
20146 Milano (Italia)

**Trust**<sup>®</sup>  
COMPUTERSYSTEMS

UNO STOCK DI QU  
" S E M P R E F



Il logo Intel Inside è un marchio registrato della INTEL CORPORATION



# ALITÀ A PREZZI CONTROLLATI RESO PER VOI"



PER VOI RIVENDITORI i personal computer Trust, dotati di microprocessori Intel dal 386 al 486 e ideati per soddisfare ogni vostra esigenza, sono sempre disponibili presso AASHIMA.

Qualità del prodotto e assistenza sono garantite dalle serietà del gruppo

AASHIMA presente in diversi paesi europei: Italia, Olanda, Francia,

Germania, Gran Bretagna,  
ed in Taiwan.

AASHIMA è sempre  
pronta a darvi il  
meglio.



*Distributori Ufficiali per l'Italia :*



**AASHIMA**  
I T A L I A  
SOLUZIONI SENZA CONFINI

CENTROBOSSI - INCOGNIA • Tel. 051/86.35.55 (12 linee r.a.) • Fax 051/86.38.87

# Computer Shop



JEPSEN



**CONCESSIONARIO JEPSEN ITALIA**

Via Vitruvio, 37 - 20124 Milano - Tel. (02) 29520180 - Tel/Fax (02) 29520184

**ORARIO di APERTURA:** lunedì 15.00-19.30 - da martedì a sabato 9.00-12.30 / 15.00-19.30  
**COME TROVARCI:** siamo a 250 m dalla Stazione Centrale (PS - MM2) e a 400 m da P.zza Lima (MM1)

## M-PC TOTAL CONTROL

Funziona senza cavi di collegamento tra il computer e i dispositivi da controllare e non richiede modifiche all'impianto elettrico. Basta inserire la scheda nel computer ed impartire le funzioni opportune tramite tastiera, mouse o telecomando  
**E. 465.000**  
**HPC-INTRA COMM. E. 210.000**



## PC 386DX/40 Desk

**SMT - 4MB RAM** espandibile a **16MB** - **3 serial RS232** - **1 porta game** - **1 parallela** - controller **9100/2960 IDE** - **SVGA 1MB** **1280x1024** **16,8 M. colori** **Windows Accelerator** - **1.44 Mb FDD** **Sony** - Alimentatore **280 Watt** **Testata Italiana** **105 tasti** **HD 130 MB** - **Monitor a colori 14"** **1084x768**

**E. 1.800.000**

## IL TUO VECCHIO PC?

In cambio del tuo vecchio **386DX** **40 MHz** con **4 MB** di **RAM** ti diamo un nuovo **486 VESA Local Bus** in **E. 1.505.000** per **486DX/33 MHz**  
**E. 1.639.000** per **486DX/50 MHz**  
**E. 1.765.000** per **486DX/66 MHz**

**256 K cache memory** - **3 slot Vesa Local Bus** - chip oscillatore multifrequenza **SMT** - **4Mb ram** espandibile **32 Mb** - **3 porte seriali RS232** - **1 parallela** - Controller **Vesa LB 9100/2 HDD IDE** **SVGA 1MB** espandibile **2Mb Vesa LB 1280x1024 16.8M. colori** **Windows accelerator** - **1FDD 1.44mb Sony** - alimentazione **280 Watt** - software in dotazione: **MS-DOS 6.0**, **Windows 3.1** e **Utility di sistema a**

## SCHEDE AUDIO

- **Midi** card compatibile  
Sound Blaster Pro 2 **168.000**  
- **Sound Blaster ASP 16** **379.000**  
- **ProAudio Studio 16** **379.000**

## SCANNER A COLORI EPSON GT 6500



**E. 1.759.000**

## FAX-MODEM E. 420.000

**Fax/modem** **14400 bps** esterno con software di gestione dati.  
**Software fax per Windows** **E. 45.000**

## MONITOR

- <b>14" 1084x768 0.258dp</b>	<b>463.000</b>
- <b>14" Jepssen 0.28dp 1024x768 SVGA</b>	<b>585.000</b>
- <b>14" VC-14 Jepssen 0.28dp 1024x768 con audio stereo</b>	<b>599.000</b>
- <b>15" VC-15 Jepssen 0.28dp 1280x1024 LR non inter.</b>	<b>890.000</b>
- <b>17" SAMPO 1024x768 0.28dp</b>	<b>1.580.000</b>
- <b>17" SAMPO 1280x1024 0.28dp non inter Low Radiation</b>	<b>1.500.000</b>

## PC VESA Local Bus - Serie 500

### PC VESA L.B.

<b>500 Desk</b>	<b>1.300.000</b>
<b>500 Mini-Tower</b>	<b>1.350.000</b>
<b>500 Big-Tower</b>	<b>1.410.000</b>

### PROCESSORI

<b>Intel 486DX/33 MHz</b>	<b>555.000</b>
<b>Intel 486DX/50 MHz</b>	<b>635.000</b>
<b>Intel 486DX/66 MHz</b>	<b>689.000</b>
<b>Intel 486DX/66 MHz</b>	<b>967.000</b>
<b>Caprocessori</b>	<b>Telefonare</b>

### HARD DISK

<b>85 MB</b>	<b>345.000</b>
<b>120 MB</b>	<b>350.000</b>
<b>170 MB</b>	<b>379.000</b>
<b>250 MB</b>	<b>429.000</b>
<b>350 MB</b>	<b>580.000</b>

**I computer Jepssen Vesa Local Bus serie 500 sono configurabili con qualsiasi CPU 386DX, 486DX, 486DX, 486DX, Pentium.**



## NOTEBOOK AST E. 2.059.000

**3365X 25 MHz** - **4 Mb RAM** - **60Mb HD** - **1 RS232** - **1 parallela**  
Con **190Mb HDD L.** **E. 2.059.000**

## NOTEBOOK TOSHIBA T1850 E. 2.229.000

**3365X 25 MHz** - **4 Mb RAM** - **85 Mb HD**  
Con **190Mb HDD L.** **E. 2.459.000**

Tutti i prezzi sopra riportati sono al netto di IVA al 19%. Si effettuano pagamenti rateali senza anticipo e senza cambiali.  
Garanzia 12 mesi su tutti i prodotti con assistenza in sede. Vendita per corrispondenza. Spedizioni in tutta Italia entro 48 ore.



# Notebook Trust

**UNO STOCK DI COMODA VERSATILITÀ  
"SEMPRE FRESCO PER VOI"**



PER VOI RIVENDITORI un prodotto Low Entry.  
Notebooks Trust DGT 3301 386 SX-33 dal 386 al  
486, dotati di un sistema privo di disco fisso  
per consentire il montaggio di diversi tipi di  
hard disk (3,5" slim/40-200 MB)  
ed altri modelli monocromatici e a colori per  
soddisfare ogni esigenza dell'utente.

*Distributori Ufficiali per l'Italia :*



**AASHIMA**  
I T A L I A

**SOLUZIONI SENZA CONFINI**

## IL SUPERMARKET DELL'INFORMATICA



## PERSONAL SELF-SERVICE



VENDE, PERMUTE, RILIEGGO PERSONAL COMPUTER, SPEDIZIONI POSTALI IN TUTTA ITALIA, ASSISTENZA TECNICA PER RIPARAZIONI IN 8 ORE!

UNIVARE SISTEMI S.R.L. - VIA MATERA, 3 - 00185 ROMA - TEL. (06) 702.45.44/702.45.32/702.38.94 - FAX (06) 704.76.715 - (ZONA S. GIOVANNI) FERMATA METRO DE DI ROMA  
WIN COMPUTER S.R.L. - VIA ZAMARELLI, 16 - 00132 ROMA - TEL. (06) 502.01.06/502.01.067 - FAX (06) 582.81.067 (ZONA MONTENAPOLEONE) FERMATA BUS S. G. DI DIO  
ORARIO: 9.00-19.30 - SERVIZIO MATTINA APERTO - LUN E MERCOLEDGIO CHIUSO - IL SERVIZIO PER LINEE CABO E DIAL-UP: MONDOPULS S.R.L. - 1.550

## PRESENTATA LA GAMMA COMPLETA DEI FAVOLOSI PERSONAL COMPUTER PC WIN

WIN COMPUTER 386SX/40  
 CPU 33.33 MHz / 256 Kb RAM / 20 Mb HD  
 4 Mb VGA / 256 Kb / 3.5" / 3.5" / 3.5" / 3.5"  
 3.5" / 3.5" / 3.5" / 3.5" / 3.5" / 3.5"  
**LIRE 1.490.000**

WIN COMPUTER 386DX/40  
 CPU 33.33 MHz / 256 Kb RAM / 20 Mb HD  
 4 Mb VGA / 256 Kb / 3.5" / 3.5" / 3.5" / 3.5"  
 3.5" / 3.5" / 3.5" / 3.5" / 3.5" / 3.5"  
**LIRE 1.690.000**

WIN COMPUTER 486DX/33  
 CPU 33.33 MHz / 512 Kb RAM / 40 Mb HD  
 4 Mb VGA / 256 Kb / 3.5" / 3.5" / 3.5" / 3.5"  
 3.5" / 3.5" / 3.5" / 3.5" / 3.5" / 3.5"  
**LIRE 2.290.000**

WIN COMPUTER 486DX/2/66  
 CPU 66 MHz / 512 Kb RAM / 40 Mb HD  
 4 Mb VGA / 256 Kb / 3.5" / 3.5" / 3.5" / 3.5"  
 3.5" / 3.5" / 3.5" / 3.5" / 3.5" / 3.5"  
**LIRE 2.790.000**



## SPECIALE NOTEBOOK

**NCR 3170 386SLC**  
 CPU 386/33MHz/75k, 4 Mb RAM  
 floppy 1.44, HD 20 Mb  
 DISPLAY 10" VGA 32 K.G.  
 SER., PAR., PORTA, PEGH 600  
 2.1. BATTERIA TRACCIBALL  
 INCORPORATO, MS-DOS  
 WINDOWS 3.1  
**LIRE 1.995.000**

**LIRE 2.590.000**

## Quaderno Olivetti



CPU 486/33MHz/256K 16 MB RAM / HARD DISK 20MB  
 LITTORE C-VIDEO 1.0 VIDEO  
 3.5" / 3.5" / 3.5" / 3.5" / 3.5" / 3.5"  
 HARDWARE COME IL MONITOR E CRISTALLO  
 LIQUIDO 486-500 S.P. MATERIALI: BLOCCO  
 MOLE, CANTALITICI, ADRENALIN  
 RUBERICA TETRACOLORA, GEORGIO  
 FILE ARGENTORIO ALBINO  
 CON MICROSTRONO IS  
 AUTOPULSANTE INTEGRATO  
**LIRE 595.000**

## L'ORA DEL MULTIMEDIALE!

Audio, video movie ed effetti speciali!

QUADRO ADLS COMPAQ	20.000	40.000	40.000
SOUND GAULT 888	130.000	130.000	130.000
SOVON 5 VAL/MEDIA 11	70.000	70.000	70.000
SOUNDMASTER PRO 2	240.000	240.000	240.000
SOUNDMASTER 16	350.000	350.000	350.000
SOUNDMASTER 16 ASP	470.000	470.000	470.000
1140 2280204518	5.000	5.000	5.000

## UPGRADE E SISTEMI INTEGRATIVI

BOARD	15.000	48.000	110.000
AMBI 8C	170.000	170.000	170.000
80287 2	240.000	240.000	240.000
80287 3	240.000	240.000	240.000
80287 4	240.000	240.000	240.000
80287 5	240.000	240.000	240.000
80287 6	240.000	240.000	240.000
80287 7	240.000	240.000	240.000
80287 8	240.000	240.000	240.000
80287 9	240.000	240.000	240.000
80287 10	240.000	240.000	240.000
80287 11	240.000	240.000	240.000
80287 12	240.000	240.000	240.000
80287 13	240.000	240.000	240.000
80287 14	240.000	240.000	240.000
80287 15	240.000	240.000	240.000
80287 16	240.000	240.000	240.000
80287 17	240.000	240.000	240.000
80287 18	240.000	240.000	240.000
80287 19	240.000	240.000	240.000
80287 20	240.000	240.000	240.000
80287 21	240.000	240.000	240.000
80287 22	240.000	240.000	240.000
80287 23	240.000	240.000	240.000
80287 24	240.000	240.000	240.000
80287 25	240.000	240.000	240.000
80287 26	240.000	240.000	240.000
80287 27	240.000	240.000	240.000
80287 28	240.000	240.000	240.000
80287 29	240.000	240.000	240.000
80287 30	240.000	240.000	240.000
80287 31	240.000	240.000	240.000
80287 32	240.000	240.000	240.000
80287 33	240.000	240.000	240.000
80287 34	240.000	240.000	240.000
80287 35	240.000	240.000	240.000
80287 36	240.000	240.000	240.000
80287 37	240.000	240.000	240.000
80287 38	240.000	240.000	240.000
80287 39	240.000	240.000	240.000
80287 40	240.000	240.000	240.000
80287 41	240.000	240.000	240.000
80287 42	240.000	240.000	240.000
80287 43	240.000	240.000	240.000
80287 44	240.000	240.000	240.000
80287 45	240.000	240.000	240.000
80287 46	240.000	240.000	240.000
80287 47	240.000	240.000	240.000
80287 48	240.000	240.000	240.000
80287 49	240.000	240.000	240.000
80287 50	240.000	240.000	240.000

## WINWATCH

esplosa una nuova moda a Roma

In regalo per l'acquisto di un Personal Computer PC WIN a per acquisti superiori a due milioni di lire favolosa WINWATCH, l'orologio dell'era infarmatica.



*Speciale scuola*

WINWATCH S.R.L. - VIA MARELLI 16 - 00132 ROMA - TEL. (06) 502.01.06 - FAX (06) 582.81.067  
 SERVIZIO CLIENTI  
 SERVIZIO CLIENTI  
 SERVIZIO CLIENTI

**CITIZEN**  
**COMPAG**  
**WINWATCH ASSOCIATI**

**WINWATCH ASSOCIATI**  
 SERVIZIO CLIENTI  
 SERVIZIO CLIENTI

# MITSUMI

## UNO STOCK DI ENORMI CAPACITÀ "SEMPRE FRESCO PER VOI"

PER VOI RIVENDITORI i prodotti di alta tecnologia Mitsumi

- CD ROM Single Speed
- CD ROM Double Speed
- CD PHOTO Software
- FLOPPY DISK DRIVE 3,5" - 5,25"
- TASTIERE

uniscono grande capacità di memoria ed un sempre minor tempo di accesso.

Distribuiti ufficialmente dal gruppo AASHIMA, sono ideati per applicazioni multimediali ed ogni esigenza di archiviazione.



Distributori Ufficiali per l'Italia :



# AASHIMA

## ITALIA

SOLUZIONI SENZA CONFINI

# PERSONAL 386-486

## MINI PC

Completare Desktop o Notebook (280MHz) con un'unità di calcolo con processore 286 o 386 HD FDD 2 porte seriali, 1 porta parallela, 1 porta video, 4MB RAM floppy drive 3.5" 1/2 1-HDD, mouse (tocco o tutti i componenti)

**386SX 10MHz** Cx/2 **128KB CACHE** **L. 300.000**  
**486SLC 40MHz** Cx/2 **256KB CACHE con coprocessatore** **L. 430.000**



**COMPO 486 Microchannel**  
 3.5" Drive Local Bus operante fino a 50MHz con software Bus Mastering, 768KB CACHE, 1MB BIOS - segnalibro Pentium OverDrive

**486S 33MHz** Cx/2 **L. 450.000**  
**486DX 33MHz** Intel **L. 500.000**  
**486DX 40MHz** Intel **L. 600.000**  
**486DX 50MHz** Intel **L. 650.000**  
**486DX 66MHz** Intel **L. 800.000**

**Contrastive Tower**  
 2" drive 3.5" 1/2 3.5" floppy  
 Controller Hard disk IDE cache EMS exp. 410MB SLS (30MB)  
 Microsoft 300-0-0 italiano  
 Microsoft 300-0-0 Windows 3.11 italiano  
 300M 1488448 75ms **L. 35.800 (i.e. 340.000)**

## PC-DISK

**1700H 13cm 1 780K** Ricambi-Digital **L. 300.000**  
**2250H 13cm 1 780K** Ricambi-Digital **L. 400.000**  
**3600H 13cm 1 780K** Ricambi-Digital **L. 500.000**  
**4800H 13cm 1 780K** Ricambi-Digital **L. 700.000**  
**5000H 13cm 1 780K** Magnetics **L. 1.000.000**

**FLORIDA 3.5" 1/2 1MB Controller + 2 dischi + cd**  
**CONDOTTORE HARD DISK AT BUS EXTENDED** software  
 formati come perdisk, automaticamente formi con il formato **L. 150.000**



**STREACHER COLORADO**  
**DISK 120/30MB**  
 collegamento come 3 floppy  
 alta velocità trasferimento  
 dal 500KB/s a 1MB/s  
 backup e DMM/AM **L. 490.000**

**WISAM: CD-ROM interno**  
 MPC e Photo-CD multimediali compatibili  
 33MHz, 152 KB, 33 MB buffer  
**L. 300.000**  
 IN OMAGGIO (al prepagato) software per leggere e visualizzare i PHOTO-CD



# 486 NOTEBOOK



**S-4860** Intel 4845 20MHz  
**Sx-4860** Intel 4855 25MHz  
**D-4860** Intel 4840X 20MHz  
**Sx-4860** Intel 4840X2 16MHz  
**Dx-4860** Intel 4840X2 16MHz

**CPU SOSTITUIBILE**  
**1MB RAM BASE ESPANDIBILE A 8MB**  
**HARD DISK REMOVIBILE 10MB o 20MB**  
**DISPLAY REMOVIBILE e SOSTITUIBILE**  
 - LCD 5.4" VGA 640x480 66 levels o 256K  
 - COLORE TFT 6.4" VGA 640x480 252 colori  
**CONNETTORE BUS di espansione per schede ISA**

- Peso 2,5 kg con accensione a infrarossi
- Batteria 2800mAh/4h
- Floppy disk drive interno 3.5" 1/2 1-HDD removibile
- Risoluzione grafica da monitor esterno VGA/480 x 620/600 256 colori, 1024x1016 1 colori
- Controller BUS AT per HD/300x300/200 mm di espansione per 2 porte ISA a 16 bit + 1 unità HD 3.5" con alimentatore interno 1500mAh
- Tastiera mini-usb 86 pin (modello italiano a USA e altre)
- Ricarica accumulatore ogni 3 ore con minibatteria a telefono
- 2 porte seriali 8 pin
- 1 porta parallela 25 pin 1 connettore 100-pin/1.4 1 2ND exterm.
- Connettori standard monitor sistema 15 pin
- Con rete interna sistema standard PS/2 AT
- Alimentatore di rete 120/240V autoconvertibile con frangispurgo
- Switch drive e unità scheda grafica VGA



LCD removibile Hard disk removibile



Keyboard 86 pin CPU bus di espansione

**Unità 486D: 4MB RAM, HD 120MB, LCD 6" in**  
**S-4860 486SX 20MHz Intel L. 2.800.000**  
**Sx-4860 486SX 20MHz Cx/2 L. 2.850.000**  
**D-4860 486DX 30MHz Intel L. 2.950.000**  
**Dx-4860 486DX2 20MHz Intel L. 3.050.000**  
**Dx-4860 486DX2 20MHz Intel L. 3.400.000**

Opzione Query-color TFT **L. 2.000.000**  
 Hard Disk 120MB **L. 250.000**  
 Hard Disk 200MB aggiuntivo **L. 300.000**  
 Modulo espansione HD 16MB **L. 800.000**  
 Docking station 3.5" 3.5" 1/2 1/2 bit **L. 700.000**  
 Adattatore ethernet per auto **L. 70.000**  
 Pannello accumulatore aggiuntivo **L. 70.000**  
 Scheda Gamma HPIB/2 **L. 90.000**  
 PCMCIA unit **L. 190.000**

## MULTIMEDIA

**SOUND BLASTER Devco L. 180.000**  
**SOUND BLASTER PRO 2 Devco L. 220.000**  
**SOUND BLASTER 16 L. 310.000**  
**SOUND BLASTER 16P L. 380.000**  
**SOUND BLASTER per ASP L. 240.000**

**MDI KIT per Sound Blaster L. 85.000**  
**VIDEO BLASTER + VIDEO per Windows L. 380.000**  
**VIDEO BLASTER SMOOTH + VIDEO per Windows L. 490.000**  
**ENCODER VGA to PAL 16/60-VHS L. 990.000**  
**TV COOKER PAL L. 270.000**  
**DISCOVERGY CD-ROM + SE FPD + S-DD L. 850.000**  
**FIRE CRAMIC CD-ROM + SE 16 + S-DD L. 850.000**  
**PRO MULTIMEDIA-ROM + SE 16 + S-DD + Voice Assist L. 960.000**  
**100%LOCAL MIDI per parlati L. 800.000**

## STAMPANTI E ACCESSORI

Personal 80/100/120 24 pins 80 cpi **L. 400.000**  
 Personal 80/120/24 pins 80 cpi **L. 500.000**  
 Canon/Li 100c BubbleJet 100 cpi **L. 600.000**  
 Canon/Li 300-3000 **L. 1.000.000**  
 HP 150C **L. 1.000.000**  
 Datas/Misc/One One 300 cpi **L. 200.000**

**CANON**  
 - 1000x100  
 - 300dpi/cpi  
 - 240 CPS  
 - introduzione fogli



**EPSON** 8250 sistema **L. 300.000**

**SA-CD 128 colore** **L. 340.000**



**Antea SHD**  
 Stampante Gamma 1000cpi 258 gpi **L. 200.000**  
 Stampante Color Express, True Color **L. 850.000**  
 Stampante All Ink 1600 dpi 100 cpi **L. 1.200.000**  
 MICROTRAM CACTO 2400/9600 **L. 200.000**  
 Utensile gestione incasso Fax 2400/9600 **L. 200.000**  
 Windows, AMP/1, windows software **L. 200.000**

**RAM 286/386/486**  
 286/386 3200000 16 cpi **L. 30.000**  
 286/386 1MB 1200000 16 cpi **L. 130.000**  
 Cx/2,logic 528 1MB, True Color Windows/accelerator **L. 200.000**  
**GORION D-3288 1MB exp. 2MB True Color VLS/32MHz L. 100.000**  
**GORION MS Value CL32K + Controller HD 20 pin VLS/32MHz L. 270.000**  
**GORION D7 512K 1000 1 MB, True Color VLS/32MHz L. 450.000**  
**SLIMMATIC VHSX ANDROID True Color VLS 32MHz 150.000**

**ATI Graphics Ultra True 2MB RAM**  
 True Color 1024x1024 **L. 600.000**



**ATI Graphics Ultra Pro 2MB VRAM**  
 True Color 1024x1024 **L. 700.000**

**ATI Graphics Ultra Pro 2MB VRAM**  
 True Color 1024x1024 **L. 800.000**



**MGA ULTIMA 2103 VFX/1** 64 bit processor  
 True Color 1280x1024, virtual desktop 1600x1000



**ISA BUS 4MB WinRAM** **L. 1.800.000**

**VLS BUS 5MB WinRAM** **L. 1.800.000**



**PC-TOOLS**  
 16" 300x 300dpi, 24 x 300dpi, 48 x 240 dpi **L. 450.000**  
 14" 300x 300dpi, 48 x 240 dpi **L. 600.000**  
 14" 300x 300dpi, 48 x 240 dpi **L. 600.000**  
 15" 400x 400dpi, 48 x 240 dpi, controllo digitale **L. 900.000**  
 17" 400x 400dpi, 48 x 240 dpi, controllo digitale **L. 1.700.000**  
 22" 600x 600dpi, 48 x 240 dpi, controllo digitale **L. 3.200.000**  
 NEC 3500 **L. 2.000.000**  
 NEC 3500 **L. 2.000.000**

**PREZZI IVA INCLUSA + COLLAUDIAMO IL MATERIALE PRIMA DELLA CONSEGNA + GARANZIA 1 ANNO SU TUTTI I COMPONENTI COMPRESA DI PREZZI DI RICAMBIO E MANODOPERA + COMPUTER IN CASO DI GUASTO VENGONO RITIRATI E RICONGIUNTI TRAMITE CORRIERE A NOSTRO CARICO + SPEDIZIONI POSTALI O TRAMITE CORRIERE**

**Tel. (011) 3199922**  
**Fax (011) 3198960**  
**Via Piazza, 54/L**  
**10129 TORINO**  
**Orario: Lunedì - Sabato**  
**9,30/13 - 15,30/19,30**

# Nuovo Lotus 1-2-3 4.0 per Windows

COMO 200

## LA PIU' GRANDE INVENZIONE DOPO IL FOGLIO ELETTRONICO

Prova il nuovo Lotus 1-2-3 4.0 per Windows e caprai subito che i vecchi fogli elettronici sono definitivamente superati. La radicale semplicità della nuova interfaccia grafica con le esclusive SmartIcons, la barra di stato interattiva, il menu sensibile al contesto, ti dà la massima facilità di utilizzo e apprendimento. E inoltre il nuovo Lotus 1-2-3 è il primo foglio elettronico groupware: l'esclusivo Version Manager ti permette di condividere uno stesso foglio all'interno di un gruppo di lavoro. Sei libero di accedere a database esterni per la gestione e l'interrogazione dei dati in modo semplice e veloce. Disponi inoltre di 120 nuove funzioni per l'analisi e la programmazione e soprattutto lavori in modo coerente con tutte le altre applicazioni Lotus per Windows. Con il nuovo Lotus 1-2-3 4.0 il cambiamento è radicale: la produttività aumenta.

L'aggiornamento a questa nuova versione costa solo L. 220.000.



Lotus



# INTERNATIONAL COMPUTER TECHNOLOGY

## QUALITA' SUPERIORE

FIRENZE Via E.Ferlanini 10/r, tel. 055/4224973

FIRENZE Via G.Lanza 55/b, tel. 055/870483

PISA Via Rustichello da Pisa 21, tel.050/24139

BOLOGNA Via S.Botticelli 8/a, tel. 051/311840

SASSARI Via C.Fermi 33, tel. 079/273083

BARI Via Lattanzio 16/e, tel. 080/338795

**PER VENDITA A RIVENDITORI CHIAMARE**

### PENTIUM

PENTIUM 60MHz BUS LOCALE PCI CACHE

**L. 6.500.000**

Scheda madre INTEL con tre Slot Bus Locale PCI, 8Mb Ram, Scheda SVGA PCI 1Mb a bordo S3-83c905 true color, HDD 252Mb, FDD 1.44Mb, Controller per Hid e Pcd PCI, Tastiera 102% italiana, Monitor SVGA 14" 0,28dpi colori, Case Tower, MS-DOS 6 e Windows 3.1 con manuali in italiano.

**TUTTE LE CONFIGURAZIONI SONO COMPRESSE DI:**

Cabinet Minitower con Display+Alimentatore 200 W

Scheda Madre LOCAL BUS 128 Kb + 4Mb di memoria

Floppy Disk Driver 1,44 Mb

Monitor Colore 14" 0,28 dot pitch 1024x768

Controller AT BUS + I/O

Scheda Video 1Mb 16,7 Mil. Col.

Hard Disk Driver 170 Mb

Tastiera Italiana 101/2 tasti

**386DX 33Mhz**

CPU INTEL

**L. 1.640.000**

**486DX 33Mhz**

CPU INTEL 2 LOCAL BUS

**L. 2.190.000**



**486DX 50Mhz**

CPU INTEL 2 LOCAL BUS

**L. 2.341.000**

**486DX-2 66Mhz**

CPU INTEL 2 LOCAL BUS

**L. 2.441.000**

**NEW !**



**NOTEBOOK**

LOCAL BUS

486DX 33Mhz

HDD 120Mb

RAM 4Mb

TRACKBALL

**B/N L. 2.800.000**

**COLORE L. 3.600.000**

Per scheda video LOCAL BUS differenza L. 60.000

Per controller LOCAL BUS differenza L. 60.000

**I PC SONO CONFIGURABILI SECONDO LE VOSTRE ESIGENZE**

**ASSISTENZA SOFTWARE E HARDWARE GRATUITA**

**GARANZIA 2 ANNI SUL PC GARANZIA 3 ANNI SULLA CPU**

**SEVEN DAYS BACK : SE NON SODDISFATTI ENTRO 7 GIORNI VI VERRA' RESTITUITO**

**L'INTERO IMPORTO DEL SISTEMA ACQUISTATO.**

IVA INCLUSA

# Nuova Lotus SmartSuite 2

Organizer

Freelance  
GRAPHICS

cc:Mail

Ami Pro

1-2-3

## IL PIU' COMPLETO GRUPPO DI LAVORO PER WINDOWS SI AGGIORNA

Aggiorna anche tu i tuoi vecchi prodotti di office e passa a Lotus SmartSuite 2. Da oggi e fino al 31/12/93, puoi aggiornare il tuo vecchio foglio elettronico, il tuo word processor, il tuo database o il tuo integrato con Lotus SmartSuite 2, la più completa soluzione in ambiente Windows. In un unico pacchetto trovi i cinque prodotti più premiati che lavorano insieme per te: Lotus 1-2-3 4.0, il foglio elettronico radicalmente semplice; Lotus Ami Pro, riconosciuto come il migliore elaboratore testi; Lotus Freelance Graphics, il più utilizzato per presentazioni professionali; Lotus cc Mail, la posta elettronica più diffusa nel mondo; Lotus Organizer, la più intuitiva delle agende elettroniche. L'aggiornamento a Lotus SmartSuite 2 è disponibile presso tutti i rivenditori a sole 795.000 lire. Solo Lotus SmartSuite può darti così tanto a così poco! Rivolgiti subito al tuo rivenditore di fiducia.

Aggiornamento  
solo lire  
**795.000\***

Svelato il Giallo...

\* Offerta valida fino al 31/12/93

I ♥  
ORIGINALS

Lotus

Working Together™

LOTUS DEVELOPMENT ITALIA - Via Langosco 12/A - 20141 MILANO - TEL. 02/919111

# LA PIÙ VASTA GAMMA DI CASSE



Serie 900

## free molding service for ODM & OEM front panels

Il nostro settore di ricerca e sviluppo vanta oltre 40 anni di esperienza nella progettazione di cabinet. Le nostre aziende coprono integralmente il ciclo produttivo, a partire dalla progettazione dello stampo fino all'embalaggio del prodotto finito. Producendo pertanto tutto il materiale internamente, otteniamo parecchi vantaggi: altissima precisione, ed il risparmio che ne deriva è tutto a vantaggio dei nostri clienti.

*Our R&D team has more than eight years of experience in designing cases. We also have an integrated production line that covers everything from molding, plastic injection and pressure to assembly and packing. EveryStep is done in-house, and we would like to share the costs we save with our customers.*



Serie 700

Serie 800

**NOVITÀ** Baby Desk - 817  
dimensioni  
standard europee

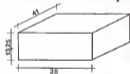

Non è uno Slim



Serie M

JABERT ITALIA S.R.L. - Via Umbra, 8  
Tel. 0039 522-518380/12301/502439  
42180 Poggio Pinale - Italy  
Fax 0039-522-513129

JABERT EUROPE  
Tel. 0036-522-822485  
Fax 0036-522-822509

JABERT & IG ENTERPRISE CO., LTD  
Tel. 0086-2-7367777  
Fax 0086-2-736212







## Il successo dipende dalla qualità delle applicazioni.

Un'azienda ha bisogno di strumenti efficienti. Ecco perché le applicazioni Borland sono così diffuse. ■ Borland permette di scegliere gli strumenti più adatti a ogni esigenza. Per questo potete usare linguaggio di grande successo come Borland C++ e Borland Pascal per sviluppare applicazioni in tempo record. E integrate senza difficoltà con applicazioni database in Paradox e dBASE. Anche Quattro Pro: il foglio elettronico Borland realizzato apposta per Windows, possiede funzionalità incorporate di database e sviluppo personalizzato di applicazioni. ■ Gli strumenti Borland offrono il meglio per la programmazione object-oriented. E producono codice eseguibile ed estensibile, per farvi risparmiare tempo e costi e arricchire le vostre applicazioni. ■ Da DOS e Windows fino ai 32 bit di OS/2, Borland fornisce gli strumenti per costruire le migliori applicazioni. Scoprite quanto possono facilitarvi il lavoro.



**Borland**  
Power made easy

VI OFFRIAMO  
VELOCITÀ, QUALITÀ  
DI STAMPA E  
SILENZIOSITÀ A UN  
PREZZO OTTIMALE

**microWriter**  
**L. 1.090.000\***

Page Printer 1 ppm,  
300 dpi espandibile PostScript  
Adobe 23/85 font,  
cassetta 100 fogli.

**microMare**  
**L. 599.000\***

Inkjet 128 tgr/s, 300 dpi  
300 CPS in Draft e Letter  
Quality, alimentatore 100 fogli.

Prezzi consigliati. I prezzi possono variare senza preavviso. \*prezzo di vendita pubblico. I prezzi possono variare senza preavviso.

\*prezzo di vendita P.V.A. inclusa

microWriter™ e microMare™ da Texas Instruments. Due nuovi prodotti che completano la gamma di stampanti di pagina offrendo alta qualità di stampa, tecnologie differenti, silenziosità e prezzi competitivi.

Se state pensando all'acquisto della prima stampante o al potenziamento del vostro parco installato Texas Instruments ha la soluzione.

In base alle vostre necessità potrete scegliere fra stampanti Laser, LED o Inkjet con qualità di stampa superiore, espandibilità, bassi costi di gestione e performance invidiabili.

Per saperne di più rivolgetevi ai rivenditori qualificati.

Texas Instruments o contattateci.

Tel. (039) 63221

Fax (039) 652206



EXTENDING YOUR REACH  
WITH INNOVATION

 **TEXAS  
INSTRUMENTS**

# armonia computers

IMPORTAZIONE

PRODUZIONE

DISTRIBUZIONE



## Multimedia PC 486

Il primo PC che nasce con amplificatore 10W, altoparlanti e microfono integrati, scheda Sound Blaster e Windows Sound System compatibile.



I nostri PC possono essere forniti con OS/2 IBM preinstallato.

Armonia Computers distribuisce su tutto il territorio nazionale da oltre 10 anni ogni tipo di componenti ed accessori per PC. La nostra lunga esperienza ci ha permesso di creare una linea di PC ad alta affidabilità che viene distribuita con il marchio **AVM**. Chiedete i nostri punti vendita a voi più vicini telefonando al numero: **0438-435186**.



## Personal Computer

### NUOVI MODELLI CON:

- Scheda INTEL Pentium™ 60
- Schede Local Bus GENOA made in USA
- Schede Local Bus PCI



# armonia computers srl

Magazzino Distribuzione:

SUSEGANA (TV)  
Via Conegliano 74  
Tel. 0438-435010

Punto vendita:

SUSEGANA (TV)  
Via Conegliano 33  
Tel. 0438-436410

Punto vendita:

PORDENONE  
Viale Grigoletti 92/b  
Tel. 0434-621002

Punto vendita:

UDINE  
Via Roma 47

# Arriva un'astronave carica di programmi ...



... a L.6000/Disco per  
ordini di 10 o più dischi  
... a L.7000/Disco per  
ordini da 1 a 9 dischi !!

## Come spendere meno ed avere molto di più?

E' semplice: invece di collezioni Shareware da prendere a scatola chiusa, offerte a caro prezzo e magari affollate anche di programmi che non Vi serviranno mai, potete acquistare solo i titoli di Vostro interesse, pagando solo per ciò che utilizzerete! Ecco perché:

- 1<sup>o</sup> Perché selezioniamo da sempre le ultime versioni dei migliori programmi distribuiti con la formula PD o Shareware
- 2<sup>o</sup> Perché ne verificiamo la TOTALE ASSENZA DI VIRUS e FINTEGRITA' prima di inserirli a catalogo
- 3<sup>o</sup> Perché Vi offriamo la libertà di scegliere migliaia di titoli da un SUPERCATALOGO SU DISCO, che potrete richiedere ASSOLUTAMENTE GRATIS e che comprende anche elaboratori di testi, fogli elettronici e database: telefonate per richiederlo!
- 4<sup>o</sup> Perché c'è la comodità di ordinare per telefono o per FAX (06/579.91.51 PBX), e ci sono i vantaggi dell'HOT-LINE per i nostri clienti, che funzionano dal Lunedì al Venerdì, dalle 16 alle 18
- 5<sup>o</sup> Perché i V. ordini vengono evasi entro 24 ore e consegnati direttamente (quando si sia scelta la spedizione postale espressa)

# The Bits



Santa Clara, CA U.S.A.

FEDERAL SOFTWARE LIBRARY

I programmi preceduti dal simbolo  indicano la loro novità - il simbolo  indica i Best-sellers. I programmi in italiano sono indicati in blu.

**WINDOZ** (W1 201) Programma di gestione per il desktop

**WINDOZ PER WINDOZ MACROS VOL 1** (W1 202) Programma di macros per il desktop

**WINDOZ PER WINDOZ MACROS VOL 2** (W1 203) Secondo serie di macros

**WINDOZ PER WINDOZ MACROS VOL 3** (W1 204) Terza serie di macros

**CGM CLIPART CHIFFON VOL 3** (W1 205) Clipart a quattro a tema stagionale e festivo

**CGM CLIPART HOLIDAY VOL 1** (W1 206) Clipart di qualità (tema vacanze) e tematico

**CGM CLIPART HOLIDAY VOL 2** (W1 207) Clipart di qualità (tema vacanze) e tematico

**CGM CLIPART HOLIDAY VOL 3** (W1 208) Clipart di qualità (tema vacanze) e tematico

**CGM CLIPART FOOD** (W1 209) Clipart di qualità (tema cibo) tematico

**CGM CLIPART SEA LIFE** (W1 210) Clipart di qualità (tema vita marina) e tematico

**CGM CLIPART FAMILY LIFE** (W1 211) Clipart di qualità (tema vita familiare) e tematico

**CGM CLIPART SPORTS** (W1 212) Clipart di qualità (tema sport) e tematico

**CGM CLIPART WEDDING BRIDAL** (W1 213) Clipart di qualità (tema matrimonio) e tematico

**CGM CLIPART TRAVEL** (W1 214) Clipart di qualità (tema viaggi) e tematico

**CGM CLIPART BORDERS** (W1 215) Clipart di qualità (tema confini) e tematico

**CGM CLIPART TOOLS** (W1 216) Clipart di qualità (tema strumenti) e tematico

**CGM CLIPART TOOLS 2** (W1 217) Clipart di qualità (tema strumenti) e tematico

**WORLD EMERIE** (W1 218) Programma di gestione per il desktop

**PIAFLOO** (W1 219) Programma di gestione per il desktop

**WSCAN 3 18 V167** (W1 220) Nuova versione dell'antivirus per Windows

**TIME TYPE FONTS COLLECTION VOLUME 08** (W1 221) 10.277 file

**ATM FONTS COLLECTION VOLUME 09** (W1 222) 10.282 file

**WINDOZ MULTI FONTS** (W1 223) Programma multi-fonte

**ICONS NAGER 3** (W1 224) Programma di gestione per il desktop

**NTRIMAD** (GA 217) Programma di gestione per il desktop

**JET FRACK** (GA 218) Programma di gestione per il desktop

**ELECTROBOOZ** (GA 219) Programma di gestione per il desktop

**TRUETYPE FONTS INSTALLER 2.0** (W1 225) Programma di gestione per il desktop

**FAINTSHOP PRO 1.02A** (W1 226) Programma di gestione per il desktop

**FRONTIER APPRENTICE** (W1 227) Programma di gestione per il desktop

**TRUETYPE FONTS INSTALLER 2.0** (W1 225) Programma di gestione per il desktop

**FRONTIER APPRENTICE** (W1 227) Programma di gestione per il desktop





**Cremonese** srl - Via M. Buonaiuti, 11 - Tel. 0372/71980  
Lazio - **Devisano di Anni Sarno** - Via Don Luigi Sturzo, 45  
Tel. 0773/881515  
**Leone Sestini** - Semplice di Napoli - **Manzoni & C. snc**  
Via S. Angelo, 10 - Tel. 081/521111  
**Reb - CMC** Centro di Venezia - **Computer snc - Wellbourne**  
Sarnano - Tel. 0734/21914  
**Roma** - **Centro Computer Spa** - Piazza Pasquale Paoli, 15  
Tel. 06/480014  
**Vi. Baroni** - 45141 - Tel. 049/44480  
**Vi. Carro Marzio** - 01 - Tel. 06/917470  
**Via di Carlini, Genova** - Tel. 010/582284  
**Via F. Testi, 37** - Tel. 06/331458  
**Via Frat. Passi** - 267 - Tel. 037/3386  
**Corridori snc** - Via D'Adda - 30 - Tel. 0421/4810  
**Classe Informatica snc** - Strada delle Strade, 174 - Tel. 0432/8587  
**Classe Trade** - Tel. 0432/8102  
**Vi. P. Sestini** - Tel. 06/474888  
**Lazio P. Formisano** - Tel. 06/3073784  
**Form Informatica snc** - S. Giovanni - Via M. Pelicci - 117  
Tel. 06/8841077  
**Solmi Informatica snc** - Via Turigiani - 7100 - Tel. 0857/2115  
**Strada 4 - Roma** - Via Calceolaro - Tel. 06/2711422  
**Strada di Legnano Amato** - Via Sessa - Pinerolo - 2433  
Tel. 011/362148  
**Pavia (Giorgio)** - PC - **Novi srl** - Via C. P. D'Adda, 10  
Tel. 037/54357  
**Piazza Prati** - A.V.C. **Stop Service snc** - Via E. Popolano, 138  
Tel. 071/450070  
**Verona** - **Subito Computer Shop** - **Piacenza Gada**, 12  
Tel. 071/940008

**Calabria** - **Ass Computer snc** - Via S. Francesco, 37  
Tel. 097/25514  
**Angelo Rizzuto Spa** - **Lugaresi Rizzuto** - Tel. 081/515000  
**Centro Computer Spa** - Via D. Bugno - 128 - Tel. 081/311088  
**Enza** - C. M. Spennari - Via M. Geronzi - 34 - Tel. 045/507071  
**Firenze** - **Ass Computer snc** - **Via G. La Farina** - 3475  
Tel. 055/790487  
**Informatica Rizzuto Spa** - Via Ghisellina, 32 - Tel. 06/4912100  
**Informatica (S. Maria di Piave)** - **Monte S. Angelo** - Via Nazionale, 12  
Tel. 041/507071  
**Palermo** - **Centro Computable Spa** - **Ma. A. De Gasperi**, 102  
Tel. 091/521831  
**Val Acquaone Scordia** - 48 - Tel. 091/429101  
**Angelo Rizzuto Spa** - **Via Mariano Stabile** - 18031  
Tel. 091/521050  
**Rapallo** - **Ass Computer snc** - **Via del Piave** - 34 - Tel. 0585/41410  
**Rapallo (Pinerolo)** - **Centro Informatica Software**  
**Via Carro** - 244 - Tel. 0200/340204  
**Roberto Rizzuto** - **Classe System snc** - **Via S. Martino** - 452  
Tel. 0202/16234  
**Stranone** - **Formisano** - **Via Marcolino** - 40 - Tel. 037/48883  
**Trapani** - **Computer Sesto-Micheli & C.**  
**Casa dei Poveri** - **Strada** - 208 - Tel. 0923/33333

# TECNOLOGIE.

## STO DI ACQUISTO E DI ESERCIZIO.

### ICINO. OPPURE TELEFONATE SUBITO AL

CHIAMATA GRATUITA  
NUMERO VERDE  
167-02-4112

**Emilia-Romagna** - **Computer snc** - **Via Tevere d'Alba**, 47  
Tel. 051/54357  
**Florida (Pavia)** - A.V.C. **Stop Service snc** - **Via E. Popolano**, 138  
Tel. 071/450070  
**Verona** - **Subito Computer Shop** - **Piacenza Gada**, 12  
Tel. 071/940008

**CAMPANIA**  
**Reverdito** - **Ass Informatica snc** - **Via Prandino** - 10  
**Prati** - **Via Calceolaro** - Tel. 06/2711422  
**Quarata** - **Centro Computable Spa** - **Via Ugo la Mola**, 34  
Tel. 0573/21000  
**Napoli** - **Centro Computable Spa** - **Via F. Del Corralo** - 30  
Tel. 081/520888  
**Coma Informatica snc** - Tel. 081/54357  
**Classe Informatica snc** - **Via F. Testi** - 37 - Tel. 06/331458  
**Classe Trade snc** - **Via Calceolaro** - 138 - Tel. 071/450070  
**PC Engineering & Computer Informatica snc** - **Palacechia**  
**Via Regina Elena** - 154 - Tel. 061/54357  
**La Informatica Informatica** - **Via S. Maria** - **Tezze**, 1017  
Tel. 061/54357  
**Napoli-Pinerolo (Pinerolo)** - A.S. **Computing snc** - **Via F. D'Adda** - 10  
Tel. 081/54357  
**Savona** - **Novi Computer Market snc** - **C. de Gasperi** - 45  
Tel. 091/320001

**PUGLIA**  
**Novi Computer Shop snc** - **Via S. Costo** - 494 - Tel. 080/770888  
**Novi Computer snc** - **Via Calceolaro** - 138 - Tel. 071/450070  
**Centro Computable Spa** - **Coma D'Adda** - 104 - Tel. 081/520888  
**Via Frat. Passi** - 267 - Tel. 037/3386  
**Via S. Francesco** - 182 - Tel. 085/70221  
**Bari** - **SU Computare** - **Strada Anna Maria** - **Strada**  
**Strada Calceolaro**, 2374 - Tel. 081/368000  
**Pinerolo** - **Novi D'Adda snc** - **Pinerolo & C.**  
**Via S. Maria** - 142 - Tel. 081/54357  
**Taranto** - **Centro Computable Spa** - **Coma D'Adda**, 104  
Tel. 081/520888

#### STAMPANTI AD AGHE

Oltre la famosa **Telliro** - **MT 81** a 9 aghi, **80 colonne**, **125 cps** - proponiamo le **NUOVE MT 83 e MT 84** a 94 aghi, velocità **916 cps**, **80 e 136 colonne**. Versatili ed economiche rappresentano il nuovo punto vincente tra le stampanti ad impatto.

#### STAMPANTI A GETTO INCHIOSTRO

Accanto alla già affermata **MT 93**, 64 usci/3 **300 cps** e ora disponiamo le **NUOVA T 7018** silenziosa, economica e trasportabile, a **50 usci/1**, **300x300 dpi max**, velocità **180 cps draft** e **100 cps LQ** a 10 cpi.

#### STAMPANTI DI PAGINA

Completa la Linea Verde la **NUOVA T 9005** - 5 ppm, memoria **512 KB**, alimentazione di **850 fogli** adotta per un carico di lavoro di **3000 pagine/mese**.



# MANNESMANN

# Tally

**LINEA VERDE** **LINEA BLU** **LINEA ORO**

ALTA CONSCIENZA ALTA PRESSIONE ALTA VELOCITÀ

**Calabria** - **Ass Computer snc** - **Via S. Francesco**, 37  
Tel. 097/25514  
**Angelo Rizzuto Spa** - **Lugaresi Rizzuto** - Tel. 081/515000  
**Centro Computer Spa** - **Via D. Bugno** - 128 - Tel. 081/311088  
**Enza** - C. M. Spennari - Via M. Geronzi - 34 - Tel. 045/507071  
**Firenze** - **Ass Computer snc** - **Via G. La Farina** - 3475  
Tel. 055/790487  
**Informatica Rizzuto Spa** - **Via Ghisellina**, 32 - Tel. 06/4912100  
**Informatica (S. Maria di Piave)** - **Monte S. Angelo** - **Via Nazionale**, 12  
Tel. 041/507071  
**Palermo** - **Centro Computable Spa** - **Ma. A. De Gasperi**, 102  
Tel. 091/521831  
**Val Acquaone Scordia** - 48 - Tel. 091/429101  
**Angelo Rizzuto Spa** - **Via Mariano Stabile** - 18031  
Tel. 091/521050  
**Rapallo** - **Ass Computer snc** - **Via del Piave** - 34 - Tel. 0585/41410  
**Rapallo (Pinerolo)** - **Centro Informatica Software**  
**Via Carro** - 244 - Tel. 0200/340204  
**Roberto Rizzuto** - **Classe System snc** - **Via S. Martino** - 452  
Tel. 0202/16234  
**Stranone** - **Formisano** - **Via Marcolino** - 40 - Tel. 037/48883  
**Trapani** - **Computer Sesto-Micheli & C.**  
**Casa dei Poveri** - **Strada** - 208 - Tel. 0923/33333

**BASILICA**  
**Manno** - **Luciano Sestini snc** - **Via Calceolaro** - 138 - Tel. 071/450070  
**Pinerolo** - **Novi Computer Market snc** - **C. de Gasperi** - 45  
Tel. 081/54357

**CALABRIA**  
**Novi Computer Shop snc** - **Via S. Costo** - 494 - Tel. 080/770888  
**Novi Computer snc** - **Via Calceolaro** - 138 - Tel. 071/450070  
**Centro Computable Spa** - **Coma D'Adda** - 104 - Tel. 081/520888  
**Via Frat. Passi** - 267 - Tel. 037/3386  
**Via S. Francesco** - 182 - Tel. 085/70221  
**Bari** - **SU Computare** - **Strada Anna Maria** - **Strada**  
**Strada Calceolaro**, 2374 - Tel. 081/368000  
**Pinerolo** - **Novi D'Adda snc** - **Pinerolo & C.**  
**Via S. Maria** - 142 - Tel. 081/54357  
**Taranto** - **Centro Computable Spa** - **Coma D'Adda**, 104  
Tel. 081/520888

**SIILIA**  
**Ass Computer snc** - **Via S. Francesco**, 37  
Tel. 097/25514





Se per essere i primi della classe bisogna avere gli occhi a mandorla, eccovi accontentati.



Se per consuetudine nel mondo dei computer, gli orientali sono i primi della classe, da tempo ormai anche un'azienda italiana

Intercomp, è entrata di diritto a far parte di questa elite. Dieci anni di successi e di progressi tecnologici hanno fatto di Intercomp un punto di riferimento nella produzione hardware italiana.

I Personal Computer Intercomp hanno così costruito il loro successo sulla continua innovazione tecnologica e sulla grande affidabilità, evolvendosi al punto di poter oggi offrire soluzioni informatiche sempre più flessibili in ogni ambiente operativo. In continua



evoluzione, Intercomp per prima ha realizzato un Network di aziende italiane che, lavorando in stretta collaborazione su tutto il territorio nazionale, assicurano ai clienti la consulenza sui prodotti e sullo

sviluppo delle soluzioni informatiche, la distribuzione e l'assistenza post vendita. Un modo innovativo di intercettare il servizio di consulenza al cliente, che conferma Intercomp come azienda italiana all'avanguardia nel settore informatico.



**INTERCOMP**

Ingegno e Ingegneria italiana.

Per ulteriori informazioni scrivere questo coupon a Intercomp S.p.A. - Via della Scienza, 21 - 31129 Verona  
Tel. (045) 8392377 e.a. - Fax (045) 8396350

Nome e Cognome \_\_\_\_\_  
 Azienda/Professione \_\_\_\_\_  
 Via \_\_\_\_\_  
 C.A.P. \_\_\_\_\_ Città \_\_\_\_\_  
 Telefono \_\_\_\_\_



linea diretta per informazioni commerciali: 0337 326016 - Assistenza tecnica tel. 02/2049667 servizio hot line

## ACER PERSONAL COMPUTER

- ACER ACROS 486SX/33**  
4 MB RAM HD 120 MB FD 3.5"  
DOS 3.3 WIN 3.1 MOUSE  
**L. 1.640.000**
- ACERPOWER VISA 486DX/40**  
4 MB RAM HD 240 MB FD 3.5"  
SCHEDE ACC. GRAPH. DOS 6.0  
**L. 2.490.000**
- ACER NOTE BOOK BUNDLE**  
**NOTE BOOK 730 486 SX VL/25**  
4 MB RAM HD 120 MB FD 3.5"  
LCD VGA 10" DOSS 6.0  
WIND 3.1 FAX BALL  
**L. 3.440.000**
- NOTE BOOK 750 C 486 SLV/ 25**  
4 MB RAM HD 200 MB LCD VGA  
12" FD 3.5, DOSS 6.0 WIND 3.1  
FAX BALL  
**L. 3.990.000**
- ACER DISPONIBILE IN TUTTA  
GAMMA TELEFONATE  
PER QUOTAZIONI**

Novembre 1993

## SONY MONITOR

- CPD-1430 TRINITON 14" COL.**  
COL. MICROPROC. 1024 X 768  
MULTICANAL  
**L. 960.000**
- CPD-1736 TRINITON 17" COL.**  
COL. MICROPROC. 1280 X 1024  
MULTICANAL  
**L. 1.740.000**

CD-ROM  
TELEFONATE PER QUOTAZIONI

## RETI NOVELL S.C. 30%

INSTALLAZIONI E CORSI  
CONSULENZA GRATUITA  
CORSI SOFTWARE ON SITE  
A RICHIESTA PROGRAMMI  
PERSONALIZZATI  
SI CERCANO RAPPRESENTANTI  
PER ZONE LIBERE

## NEC MONITOR

- 3F0e**  
10" 1024X768 n.t. Dot P.025  
**L. 1.060.000**
- 3F0C**  
17" 1024X768 n.t. Dot P.025  
**L. 1.490.000**
- NEC Stampanti**  
**P420**  
24 AGH 80 COL. 256 CPS, 360 DPI  
**L. 690.000**
- PS30**  
24 AGH 136 COL. 316 EPS, 360 DPI  
**L. 700.000**
- NEC CD-ROM**  
**CDE 55 INI**  
600180 MB VEL. 150 KB/SEC.  
400 lines INF. SCSI - 1 INI  
**L. 990.000**
- CDE 84 EBT**  
**L. 780.000**
- Disponibile anche in altre gamme

## MOTOROLA

TELEFONO CELLULARE MOD. 5020  
2 BATTI CARICA BATTI  
GUARANZIA ITALIANA  
**L. 1.490.000**

## CANON STAMPANTI BUBBLE-JET

- BJ 20**  
STAMPANTE PORTABILE INKJET 110  
CPS 360 DPI 80 COL. 8MS FOGLI  
3IN6 - ENHUL. 8MM EPSON  
8J 300  
**L. 810.000**
- 8J COL. 300CPS.**  
360/360 DPI 84 8M  
**8J 330**  
360/360 CPS  
360/360 DPI 84 8M  
**L. 940.000**
- 8J 330**  
360/360 CPS  
360/360 DPI 84 8M  
**L. 1.370.000**

## HEWLETT-PACKARD STAMPANTI INKJET

- DESKJET 810**  
240 CPS 830 DPI A4  
**L. 810.000**
- DESKJET 500 C**  
310 CPS 240 CPS 300 DPI A4  
**L. 600.000**
- DESKJET 550 C**  
COL. 240 CPS 300 DPI A4  
**L. 960.000**
- DESKJET 1200 C**  
COL. 17 PM, 300 DPI A4  
**L. 1.900.000**
- HP LASERJET 4L**  
1 MB RAM 4 RPM 320 DPI  
36 FONTS/SCAL. NI FAX  
**L. 1.300.000**
- HP LASERJET 4 ML**  
1 MB RAM 4 RPM 320 DPI  
36 FONTS/SCAL. NI FAX  
POSTSCRIPT MAC  
**L. 1.790.000**
- HP LASERJET 4**  
8 RPM 2 MB RAM FONTS/SCAL.  
800 DPI, NI FAX FAX PROC.  
PS-COPY/PRINT  
**L. 2.300.000**
- SCANNER**  
**SCANJET 6C - 450 dpi/256 COL.**  
**PLOTTER**  
**HP 747S - A3 A4 vel. 38 Cm/Sec**  
**DESKTOP PLUS**  
AG/A4 110 Cm/Sec  
**L. 800.000**

MATERIALE H.P. PRONTA CONSEGNA.  
DISPONIBILE ANCHE IN VERSIONE MAC  
\*\* SCONTI PER QUANTITA' \*\*

## COMPAQ P.C. NOTE BOOK

- NOTEBOOK CONTRA 4/25**  
80486 / 25 4 MB RAM  
HD 120 MB, FD 3.5", 1 360,  
1 PAR, 1 MOUSE, DOS 6.0  
**L. 3.380.000**
- NOTEBOOK Contra 4/25 C col.**  
80486/25, 4 MB RAM,  
HD 120 MB, FD 3.5", 1 360,  
1 PAR, 1 MOUSE, DOS 6.0  
**L. 4.290.000**
- NOTEBOOK Ultra 4/25C 120W col.**  
80486/25, 4 MB RAM,  
HD 120 MB, FD 3.5", 360 PAR,  
1 MOUSE, DOS 6.0, MOUSE  
**L. 4.400.000**
- Compaq Prolant 1000**  
**486 / 66 M 1050 SC3**  
16 MB, 8 AM ESP. 144 HD 100 MB  
7.5 DT, 854 12" DISE. CD-ROM E  
CDPI, LIBRI/ CD/CD 861-145,  
SCS 2 IN 1 VIDEO 100/300 SPAN,  
2 386 78 ANNI. SUD. ON SITE  
**L. 9.700.000**
- Compaq Portline Local bus**  
**Portline 4/33 mod. 128 local bus**  
80486/33 4 MB RAM HD 120 MB,  
FD 3.5", 2160, 1 PAR, 1 MOUSE,  
DOS 6.0  
**L. 2.550.000**
- Compaq Presario 425**  
**PRESARIO 4/25 S mod. 100**  
80486/25 4 MB RAM HD 120 MB,  
FD 3.5", 360, PAR, MOUSE,  
DOS 6.0 WIN 3.1, SOFT. BUNDLE  
**L. 1.990.000**
- Compaq DeskPro I**  
**DESKPRO 4/33 mod. 120 W**  
80486/33 4 MB RAM HD 120 MB,  
FD 3.5", 360, 1 PAR, 1 MOUSE,  
DOS 6.0  
**L. 2.990.000**
- Compaq DeskPro M**  
**DESKPRO 4/33M mod. 240 W**  
80486/33 8 MB HD 240 MB, FD 3.5",  
2 386, 1 PAR, 1 MOUSE, DOS 6.0  
WIND 3.1 MOUSE  
**L. 4.090.000**
- Compaq Pogamark 15**  
STAMPANTE (ASER) 18 PM 4 MB  
RAM FONTS/SCRIPT/VTZ  
2 VASO CARIA  
**L. 4.990.000**

DIPLO

## EPSON STAMPANTI

- LD 870+**  
24 AGH, 80 COL., 225 CPS, 360 DPI  
**L. 960.000**
- LD 1070+**  
24 AGH 136 COL., 225 CPS, 360 DPI  
**L. 940.000**
- LD 870**  
24 AGH, 80 COL., 300 CPS, 360 DPI  
**L. 940.000**
- LD 1170**  
24 AGH 136 COL., 300 CPS, 360 DPI  
**L. 1.080.000**
- FX 1170**  
PAGH/136 COL., 380 CPS  
**L. 740.000**
- EPSON laser**
- EPL 8200**  
6 PPM 300x300 DPI, A4 1 MB  
500 PAR, CASI 100 FOGLI  
**L. 1.120.000**
- EPL 8100-RC**  
10 PPM 300x300 DPI, A4 1 MB  
500 PAR, CASI 200 FOGLI  
**L. 2.170.000**
- EPSON Inkjet**
- STYLUS 600**  
48 UGHI/136 COL., 150 CPS, 360  
DPI, FONTS/SCAL. CASI 100 F. A4  
**L. 630.000**
- STYLUS 1600**  
48 UGHI/136 COL., 150 CPS, 360  
DPI, FONTS/SCAL. CASI 100 F. A4  
**L. 960.000**
- SO 870**  
48 UGHI/136 COL., 300 CPS,  
360 DPI, FONTS/SCALARI  
**L. 1.025.000**
- SO 1170**  
48 UGHI/136 COL., 300 CPS,  
360 DPI, FONTS/SCALARI  
**L. 1.490.000**
- EPSON Eco Member Plot screens**
- FS55 - W**  
17" SVGA COL. 1024 X 768  
**L. 2.050.000**
- FS90**  
21" SVGA COL. 1284 X 768  
**L. 3.160.000**
- EPSON Eco Member Striker**
- 1260 - M 17" ANALOG. COL. 600**  
SVGA, MICROPROC. 1024 X 768  
**L. 2.480.000**
- 1660 - T 17" ANALOG. COL. 600**  
SVGA, 30 X 30 X 1000 X 1000  
**L. 3.990.000**
- PRODOTTI IN PRONTA CONSEGNA**

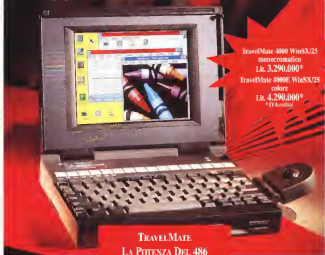

TravelMate 4000 WinSX/25  
monocromatico  
L. 3.290.000\*

TravelMate 4000E WinSX/25  
colore  
L. 4.290.000\*  
\* IVA inclusa

**TRAVELMATE**  
**LA POTENZA DEL 486**  
**IL PIACERE DEL COLORE**  
**LA SORPRESA DEL PREZZO**

Perché accontentarsi di un notebook monocromatico se Texas Instruments vi offre una vasta gamma di notebook 486 a colori con un rapporto prezzo/prestazioni davvero sorprendente. TravelMate 4000E SX/25MHz colore. Visualizza 256 colori contemporaneamente, ha il display in tecnologia STN di seconda generazione, 4 MB RAM espandibili a 20 MB e disco rigido da 120 MB, MS-DOS 6.0 e Windows 3.1 preinstallati vi permetteranno di iniziare la vostra sessione di lavoro dopo meno di 30 secondi dall'accensione della macchina.

TravelMate 4000 DX2/40MHz colore. Con display in tecnologia VFSTN, 8 MB RAM espandibile a 20 MB, disco rigido da 200 MB.

TravelMate 4000E DX2/50MHz colore. Il più potente. A matrice attiva in tecnologia TFT, e disco rigido da 200 MB.

Tutta la potenza dei nostri 486 ha un'autonomia delle batte-

rie di circa 4 ore con display a colore ed è contenuta in 2,8 kg di peso.

E allora, perché accontentarsi di un notebook monocromatico se Texas Instruments vi offre il TravelMate 4000E SX/25MHz al prezzo di un notebook 486 monocromatico o di un 386 a colori.



Per saperne di più, rivolgetevi ai rivenditori qualificati Texas Instruments o contattateci allo 039-632211 - Fax 039-652206.

EXTENDING YOUR REACH  
WITH INNOVATION

 **TEXAS  
INSTRUMENTS**



# CD-ROM

TER

Cronodato srl - Via Diaz, 30 CAVAGLIO d' AGOGNA (NO)  
Fax 0322 / 806586 • Tel 0322 / 806629 862969 806621 • B85 0322 / 806624

Il catalogo completo delle pubblicazioni CD Cronodato è rinnovato mensilmente ed è inviato al primo ordine con altre interessanti proposte



**CDROM WINDOWS**  
Microsoft Windows CDROM

### GAMES



**So Much Sinhoom 4+1**  
CD-ROM

### GAMES



**So Much Sinhoom 4+1**  
CD-ROM

### GAMES



**So Much Sinhoom 4+1**  
CD-ROM

### GAMES



**So Much Sinhoom 4+1**  
CD-ROM



**Microsoft Windows 95**  
CD-ROM



**Microsoft Windows 95**  
CD-ROM



**Microsoft Windows 95**  
CD-ROM



**Microsoft Windows 95**  
CD-ROM



**Microsoft Windows 95**  
CD-ROM



**Microsoft Windows 95**  
CD-ROM



**Microsoft Windows 95**  
CD-ROM



**Microsoft Windows 95**  
CD-ROM



**Microsoft Windows 95**  
CD-ROM



**Microsoft Windows 95**  
CD-ROM



**Microsoft Windows 95**  
CD-ROM



**Microsoft Windows 95**  
CD-ROM



**Microsoft Windows 95**  
CD-ROM



**Microsoft Windows 95**  
CD-ROM



**Microsoft Windows 95**  
CD-ROM



**Microsoft Windows 95**  
CD-ROM



**Microsoft Windows 95**  
CD-ROM



**Microsoft Windows 95**  
CD-ROM



**Microsoft Windows 95**  
CD-ROM



**Microsoft Windows 95**  
CD-ROM



**Microsoft Windows 95**  
CD-ROM



**Microsoft Windows 95**  
CD-ROM



**Microsoft Windows 95**  
CD-ROM



**Microsoft Windows 95**  
CD-ROM



**Microsoft Windows 95**  
CD-ROM



**Microsoft Windows 95**  
CD-ROM



**Microsoft Windows 95**  
CD-ROM



# Weitek P9000



## Vesa Local Bus 24-BIT Graphic Accelerator

PRODOTTO	RAM ON-BOARD	1600x1200	1280x1024	1024x768	800x600	PREZZO
WEITEK POWER9000	2 Mb VRAM + 1 Mb DRAM	60 Hz NON INT. 256 COLORI	60/75 Hz N.I. 256 COLORI	70 Hz N.I. 65.000 COLORI	72 Hz N.I. 16,8 MILIONI	790.000 IVA ESCL.

Una volta, per avere un Personal Computer potente e veloce, erano sufficienti una buona CPU ed un buon Hard Disk. Con l'avvento delle interfacce grafiche ( Windows, OS/2, ecc ) e dei CAD/CAM con rendering ( AutoCAD 12, 3D Studio, Microstation, ecc ) è entrato in gioco un nuovo e fondamentale fattore: la scheda grafica. Il mercato ha risposto offrendo un buon numero di VGA accelerate in tecnologia Local Bus: ciò ha permesso un piccolo passo in avanti, ma è sufficiente eseguire un buon test ( Winbench, Wintach, Wintest, ecc ) per rendersi conto che le prestazioni di queste VGA accelerate sono pressoché nulli. WEITEK è un nome che non ha bisogno di presentazione, in quanto da sempre è sinonimo di alta così velocità. La Weitek Power9000 è il nuovo punto di riferimento nelle schede grafiche Local Bus: provate, per esempio, la modalità 1280x1024 con 256 colori, ovviamente non interlacciata, eseguite un Winbench e guardate il risultato: oltre 40 milioni di pixel/sec, ovvero 10 volte il risultato di una pur ottima S3/805 local bus, e mediamente 10 volte quello delle comuni SuperVGA accelerate! E se eseguite un Wintach otterrete un incredibile 60.281 Senza contare le modalità 1024x768 con 65 mila colori e 800x600 con 16,8 milioni di colori ( nessun altra scheda in questa fascia di prezzo vi permette questo, e soprattutto con 72 Hz di refresh vale non interlacciato ). Inoltre la Weitek Power9000 offre una completa gamma di driver per tutti i principali pacchetti software, ed è persino in grado di emulare la Tseng Labs ET4000 per garantire la massima compatibilità anche con i vecchi programmi non supportati direttamente dai driver. Siete pronti per provare l'ebbrezza della velocità?

L'acrobatico Weitek Power9000 è distribuito da

# MEGABYTE

Domenico del Garda (BS) via Cadore 1 tel. 030/9011767 fax 030/914880

ed in collaborazione presso i nostri negozi di

Ressica Corso Matteotti 30 B tel. 040 4771245 Desenzano (BS) Piazza Malvezzi 11 tel. 040/9911767  
Verona Via XX Settembre, 88 tel. 045/8011782 Bergamo Via Scari 4 tel. 035/482402  
Cremona (BG) Via Roma 61 tel. 035/896697 Mantova Via Calvi 55 tel. 0376/220729



# L'Esperienza fa la strada

## La Qualità fa la differenza



## PriMus Win

**1991** Prima tappa: l'ottimo. I migliori programmi di calcolo sono diventati ottimi e i esperti tecnologici hanno creato il programma realizzato con moderni linguaggi ad oggi, il lancio prodotto italiano del settore ad essere selezionato al premio Simau. Nei due anni che seguono la qualità riconosciuta degli specialisti ha portato nel successo commerciale del programma che grazie al più diffuso e famoso applicativo Windows per integrarsi con una media di oltre due istituzioni al giorno.

**1993** Seconda tappa: Mentre molti programmi di

calcolo aspettano il nostro di partenza per entrare nel mondo Windows, **PriMus Win** rafforza il suo delicato equilibrio presentandosi con la **versione 52** completamente nuova. Tutto di una procedura collaudata ed affidabile e dall'esperienza di due anni di successo.

Oggi per la nuova versione di **PriMus Win** è possibile:

- Redigere automaticamente tutti gli elaborati di Computo Merito e di Contabilità da una unica base di immissione dei dati.
- Lavorare con più libelli o compiti aperti e video contemporaneamente da due privilegiati con un semplice movimento del mouse (DRAG & DROP).
- Importare libelli da molteplici formati elettronici o da scanner (formato CCI A.A. - Milano, ecc.).
- Riprendere descrizioni di voci o dati dai sequenziali programmi di word processor (Write, Winword, Wordstar, ecc.).

- Importare automaticamente i dati dei programmi di progettazione per le industrie automobilistiche del Computo Merito.

- Importare dati estrapolati dai programmi di CAD (AutoCad, AutoSketch, CorelDR-W, ecc.) per i servizi come disaccoppiamento negli elaborati (per esempio nel libello delle misure).

- Esportare dati su fogli elettronici per elaborazioni statistiche, grafiche o per la riduzione di relazioni, tabelle, capitolati, ecc.

Domani forse tutto ciò sarà possibile anche per altri. Ma allora **PriMus Win** sarà ancora più avanti.

Richiedeteci i dimostrativi dei nostri prodotti e contattateli con altri scoprirete che **PriMus Win** grazie al notevole vantaggio che ha accumulato negli anni, ne uscirà vincitore perché dalle sue parti ha valid partners. Esperienza e Qualità.

**PriMus Win** il futuro ormai del calcolo.

**PriMus**  
SOFTWARE

Computo Merito per Windows

**Carifus**

Contabilità Contorno Flessione  
Cost per Windows

**CEG**  
SOFTWARE

Modulo di PriMus Win per la riduzione elettronica  
del contabile dei programmi di prezzo e calcolo

**ACCA**  
SOFTWARE

Presenti allo SMAU '93 ed al SAE '93

Azienda aderente al Gruppo ISE





Il futuro è oggi: si chiama  
**PENTIUM!**  
Affrettati. Non perdere tempo.

**New  
Generation**



**ECCEZIONALE!**  
**ATHENA PENTIUM PCI**

• Case Tower • 4 MB-RAM  
• 259 MB-HD • Scheda Video VGA PCI  
1 MB Exp. 2 MB Win. Acc.

+  
Monitor 14" Col. SAMSUNG SyncMaster  
3 VGA T/SCAN 0.29 Low Radiation  
+  
Microsoft MS-DOS 6.0 e Windows 3.1

**L. 5.990.000**

(IVA esclusa) solo fino al 30/11/93

Per 8 MB-RAM e 540 MB-HD  
aggiungere L. 1.000.000 (IVA esclusa)

**I MODELLI DELLA LINEA SERVER HO-GOLD**

	CPU	MHz	RAM-60		Cache	Controller	Hard	Dischetto	Schede VGA
			Base	Espand.					
Pentium PD	INTEL	60/66	4	128	256	--	240 MB	option	1GA PCI 2 MB Exp. 2 MB
Pentium PD PLUS	INTEL	60/66	4	128	256	SDS NOR PD	1GB	1GB	1GA PCI 2 MB Exp. 2 MB
PENTIUM M54 LB	INTEL	60/66	4	64	256	VE54 LB	240MB	option	VGA VESA 1 MB Exp. 2 MB
486SX/66 PD*	INTEL	66	4	64	256	02 cache	240MB	option	1GA PCI 1 MB Exp. 2 MB

\* IL MODELLO 486 SX2/66 PCI  
È PREDISPOSTO  
PER L'OVERRIDE INTEL P247

La tecnologia a 64 bit del processore Intel Pentium trova una delle sue prime applicazioni nel Server Athena HO-GOLD, che sviluppa una potenza di calcolo circa doppia rispetto al modello 486DX2/66, il più potente della famiglia 486. I Server Athena HO-GOLD sono eccellenti soluzioni per:

- la gestione del networking
- gli ambienti multuser ad alta intensità di potenza elaborativa
- le applicazioni che richiedono performance ed affidabilità ai massimi livelli
- l'utenza che vuole assicurarsi grandi possibilità d'espansione

**IDEALI PER IL CLIENT-SERVER  
COSTANO MOLTO MENO  
DEI MINICOMPUTER.**

**pentium**

**IL NUOVO PROCESSORE INTEL PENTIUM TI DA LA POSSIBILITÀ DI OTTENERE PRESTAZIONI A LIVELLO DI WORKSTATION MANTENENDO LA PIENA COMPATIBILITÀ CON LE APPLICAZIONI DI PRODUTTIVITÀ DEI PC.**

**DOTAZIONE STANDARD DI LINEA**

- Windows Accelerator per schede video
- Interfacce 2 ser. 1 par.
- Floppy disk drive da 1.44 MB 5.25" o 1.2 MB 5.25"
- Athena e 102 tasti mouse italiano HQ
- Mouse 1 and 1 cavo standard
- Microsoft MS-DOS 6.0 e Windows 3.1 in dischetti 3.5"
- Lotus SmartSuite 2 (package)
- Guida all'uso del sistema

**ORDINI E INFORMAZIONI**

**► POSTA**

Athena Informatica srl  
Ufficio Vendite  
Via S. Felice, 8 - 20089 ROZZANO (MI)  
Tel (02) 8751.8041 (10 linee)  
Fax (02) 5731.2050

Per Liguria contattare:  
Athena Informatica srl  
Via Carosanto e Croci, 16/R - 17100 SAVONA  
Tel (019) 508557/6 - Fax (019) 805882

**► TELEFONO**

**NUMERO VERDE  
167-010089**

**► FAX**

**NUMERO VERDE  
167-221158**

**► BBS**

**02/8246005  
(24 ore su 24) 14400 Bps**



Linea PC  
**HQ-SILVER** 

# Da oggi non hai più scu

**L**e nuove linee di Personal Computer Athena HQ-SILVER e HQ-GOLD sono fatte per chi, come te, cerca grandi prestazioni al miglior prezzo senza compromessi su qualità e sicurezza. Oggi puoi avere la più aggiornata tecnologia hardware, già equipaggiata con i più moderni appli-



## IMPERDIBILE!

**486DX33C versione VESA LB**

- 4 MB RAM - 128 KB Cache • 130 MB-HD
- Scheda Video VGA Cirrus Logic VESA LB
- 1 MB Eps 2 MB (409) - Wts. Arc.
- Controller Promise VESA LB

- + Monitor 14" Col. SAMSUNG
- SyncMaster 3 VGA 7/SCAN 0.28
- + Microsoft MS DOS 6.0 e Windows 3.1
- + Lotus SmartSuite 2

**L. 2.790.000**

(IVA esclusa) solo fino al 30/11/93  
Per stampante Positronic KY-P2180  
aggiungere L. 400.000 (IVA esclusa)



Grandi potenze



### I modelli della linea Athena HQ-SILVER

	CPU	RAM	RAM SIB	Cache KB	HD MB	Scheda VGA o Wts. Arc.	FOB
486SX25	INTEL 25	4	---	128	1024x768	132KB	3.577.440
486DX33C	INTEL 33	4	220	128	1024x768	312KB	3.577.440
486DX33C	INTEL 33	4	128	128	1280x1024	128K	3.577.440
486DX33C	INTEL 33	4	128	250	1280x1024	128K	3.577.440
486DX33C	INTEL 33	8	220	250	1280x1024	128K	3.577.440

I modelli vengono forniti a scelta in configurazione desktop, slim, notebook e tower completi di MS-DOS 6.0



- ALBA**  
C/Trasporti (A) 011/291700  
C/Al. 2 011/291700  
C/Al. 3 011/291700  
C/Al. 4 011/291700  
C/Al. 5 011/291700  
C/Al. 6 011/291700  
C/Al. 7 011/291700  
C/Al. 8 011/291700  
C/Al. 9 011/291700  
C/Al. 10 011/291700  
C/Al. 11 011/291700  
C/Al. 12 011/291700  
C/Al. 13 011/291700  
C/Al. 14 011/291700  
C/Al. 15 011/291700  
C/Al. 16 011/291700  
C/Al. 17 011/291700  
C/Al. 18 011/291700  
C/Al. 19 011/291700  
C/Al. 20 011/291700  
C/Al. 21 011/291700  
C/Al. 22 011/291700  
C/Al. 23 011/291700  
C/Al. 24 011/291700  
C/Al. 25 011/291700  
C/Al. 26 011/291700  
C/Al. 27 011/291700  
C/Al. 28 011/291700  
C/Al. 29 011/291700  
C/Al. 30 011/291700  
C/Al. 31 011/291700  
C/Al. 32 011/291700  
C/Al. 33 011/291700  
C/Al. 34 011/291700  
C/Al. 35 011/291700  
C/Al. 36 011/291700  
C/Al. 37 011/291700  
C/Al. 38 011/291700  
C/Al. 39 011/291700  
C/Al. 40 011/291700  
C/Al. 41 011/291700  
C/Al. 42 011/291700  
C/Al. 43 011/291700  
C/Al. 44 011/291700  
C/Al. 45 011/291700  
C/Al. 46 011/291700  
C/Al. 47 011/291700  
C/Al. 48 011/291700  
C/Al. 49 011/291700  
C/Al. 50 011/291700

- ASPIRE**  
C/Al. 1 011/291700  
C/Al. 2 011/291700  
C/Al. 3 011/291700  
C/Al. 4 011/291700  
C/Al. 5 011/291700  
C/Al. 6 011/291700  
C/Al. 7 011/291700  
C/Al. 8 011/291700  
C/Al. 9 011/291700  
C/Al. 10 011/291700  
C/Al. 11 011/291700  
C/Al. 12 011/291700  
C/Al. 13 011/291700  
C/Al. 14 011/291700  
C/Al. 15 011/291700  
C/Al. 16 011/291700  
C/Al. 17 011/291700  
C/Al. 18 011/291700  
C/Al. 19 011/291700  
C/Al. 20 011/291700  
C/Al. 21 011/291700  
C/Al. 22 011/291700  
C/Al. 23 011/291700  
C/Al. 24 011/291700  
C/Al. 25 011/291700  
C/Al. 26 011/291700  
C/Al. 27 011/291700  
C/Al. 28 011/291700  
C/Al. 29 011/291700  
C/Al. 30 011/291700  
C/Al. 31 011/291700  
C/Al. 32 011/291700  
C/Al. 33 011/291700  
C/Al. 34 011/291700  
C/Al. 35 011/291700  
C/Al. 36 011/291700  
C/Al. 37 011/291700  
C/Al. 38 011/291700  
C/Al. 39 011/291700  
C/Al. 40 011/291700  
C/Al. 41 011/291700  
C/Al. 42 011/291700  
C/Al. 43 011/291700  
C/Al. 44 011/291700  
C/Al. 45 011/291700  
C/Al. 46 011/291700  
C/Al. 47 011/291700  
C/Al. 48 011/291700  
C/Al. 49 011/291700  
C/Al. 50 011/291700

- BARI**  
C/Al. 1 011/291700  
C/Al. 2 011/291700  
C/Al. 3 011/291700  
C/Al. 4 011/291700  
C/Al. 5 011/291700  
C/Al. 6 011/291700  
C/Al. 7 011/291700  
C/Al. 8 011/291700  
C/Al. 9 011/291700  
C/Al. 10 011/291700  
C/Al. 11 011/291700  
C/Al. 12 011/291700  
C/Al. 13 011/291700  
C/Al. 14 011/291700  
C/Al. 15 011/291700  
C/Al. 16 011/291700  
C/Al. 17 011/291700  
C/Al. 18 011/291700  
C/Al. 19 011/291700  
C/Al. 20 011/291700  
C/Al. 21 011/291700  
C/Al. 22 011/291700  
C/Al. 23 011/291700  
C/Al. 24 011/291700  
C/Al. 25 011/291700  
C/Al. 26 011/291700  
C/Al. 27 011/291700  
C/Al. 28 011/291700  
C/Al. 29 011/291700  
C/Al. 30 011/291700  
C/Al. 31 011/291700  
C/Al. 32 011/291700  
C/Al. 33 011/291700  
C/Al. 34 011/291700  
C/Al. 35 011/291700  
C/Al. 36 011/291700  
C/Al. 37 011/291700  
C/Al. 38 011/291700  
C/Al. 39 011/291700  
C/Al. 40 011/291700  
C/Al. 41 011/291700  
C/Al. 42 011/291700  
C/Al. 43 011/291700  
C/Al. 44 011/291700  
C/Al. 45 011/291700  
C/Al. 46 011/291700  
C/Al. 47 011/291700  
C/Al. 48 011/291700  
C/Al. 49 011/291700  
C/Al. 50 011/291700

- BELLUNO**  
C/Al. 1 011/291700  
C/Al. 2 011/291700  
C/Al. 3 011/291700  
C/Al. 4 011/291700  
C/Al. 5 011/291700  
C/Al. 6 011/291700  
C/Al. 7 011/291700  
C/Al. 8 011/291700  
C/Al. 9 011/291700  
C/Al. 10 011/291700  
C/Al. 11 011/291700  
C/Al. 12 011/291700  
C/Al. 13 011/291700  
C/Al. 14 011/291700  
C/Al. 15 011/291700  
C/Al. 16 011/291700  
C/Al. 17 011/291700  
C/Al. 18 011/291700  
C/Al. 19 011/291700  
C/Al. 20 011/291700  
C/Al. 21 011/291700  
C/Al. 22 011/291700  
C/Al. 23 011/291700  
C/Al. 24 011/291700  
C/Al. 25 011/291700  
C/Al. 26 011/291700  
C/Al. 27 011/291700  
C/Al. 28 011/291700  
C/Al. 29 011/291700  
C/Al. 30 011/291700  
C/Al. 31 011/291700  
C/Al. 32 011/291700  
C/Al. 33 011/291700  
C/Al. 34 011/291700  
C/Al. 35 011/291700  
C/Al. 36 011/291700  
C/Al. 37 011/291700  
C/Al. 38 011/291700  
C/Al. 39 011/291700  
C/Al. 40 011/291700  
C/Al. 41 011/291700  
C/Al. 42 011/291700  
C/Al. 43 011/291700  
C/Al. 44 011/291700  
C/Al. 45 011/291700  
C/Al. 46 011/291700  
C/Al. 47 011/291700  
C/Al. 48 011/291700  
C/Al. 49 011/291700  
C/Al. 50 011/291700

Per rendere più capillare la nostra rete di distribuzione  
**CERCHIAMO RIVENDITORI**  
**GVIAMO**  
• gamma completa di prodotti  
• maggior copertura (tra i più elevati del mercato)  
• piena autonomia imprenditoriale  
• promozione e pubblicità  
• possibilità di esclusiva per zona  
**CHIAMO**  
• almeno 2 anni di presenza sul mercato  
• minime impegni d'acquisto  
• professionalità

**RICHIEDI IL CATALOGO COMPLETO DEI PRODOTTI ATHENA AL RIVENDITORE PIÙ VICINO**

Se vuoi diventare RIVENDITORE ATHENA  
Prendi subito contatto con noi al numero  
**02/5751.2043**  
Attenzione: Sign. Cristina Bion

# se per rinunciare alla qualità!

cativi per Windows, a prezzi vantaggiosissimi, fra i più bassi del mercato. Non solo.

Potrai anche contare su un'assistenza imbattibile prima e dopo l'acquisto. Rilassati dunque, e sorridi! Puoi scegliere subito la convenienza, la qualità e i servizi Athena.

Lotus

Microsoft



A prezzi eccezionali



## ORDINI E INFORMAZIONI

TELEFONO

POSTA



Athena Informatica srl  
Ufficio Vendite  
Via S. Felice, 8  
20089 ROZZANO (MI)  
Tel. (02) 5751.2041  
Fax (02) 5751.2850

FAX



Per ligorio confezione  
Athena Informatica srl  
Via Cavallotti e Crotti, 36/R  
17100 SARDIGNA  
Tel. 0191 69557-8  
Fax 0191 883822

BBS

02-8246005  
(24 ore su 24)  
14400 bps

Spediamo  
in tutta Italia  
entro 48 ore  
dal tuo ordine.



## STRAORDINARIO!

### 486DX2/66

- 4 MB-RAM - 256 KB Cache - 250 MB-HD
- Scheda Video VGA Cirrus Logic VESA LB  
1 MB Exp. 2 MB (9429) - Wta. Acc.
- Controler Process VESA LB

Monitor 17" Col. SAMSUNG SyncMaster  
4 PLUS VGA 1280x1024 T/SCAN 0.31 N/1

Microsoft MS DOS 6.0 e Windows 3.1

Lotus SmartSuite 2

## L. 3.995.000

(IVA inclusa) solo fino al 30/11/93



## Linea PC HQ-GOLD



### I modelli della linea Athena HQ-GOLD

	CPU	MEM.	RAM	Cache	HD	Scheda VGA	FOU
	MHz	MB	KB	KB	MB	+ Wta. Acc.	
4861825	INTL	25	4	—	130	1280x1024 - 1MB Exp. 2 MB	3.5" 1.44 MB
4863013C	INTL	33	4	120	130	1280x1024 - 1MB Exp. 2 MB	3.5" 1.44 MB
48650150C	INTL	33	4	256	130	1280x1024 - 1MB Exp. 2 MB	3.5" 1.44 MB
48650154C	INTL	33	4	256	130	1280x1024 - 1MB Exp. 2 MB	3.5" 1.44 MB

Tutti i sistemi, ad eccezione del modello 48650150C, utilizzano tecnologia VESA LOCAL BUS a 33 bit per la scheda video. I modelli possono fornirci a scelta la configurazione desktop, slim, minitower o tower completi di MS DOS 6.0, Lotus SmartSuite 2, Windows 3.1, mouse + pad e cavo stampante.

I Loghi Intel Inside e un marchio registrato di Intel Corporation. Tutti i marchi e nomi propri sono di proprietà dei rispettivi detentori.

Benetton & Neoprene



# Programmer's Paradise ITALIA

CHIAMATECI  
PER IL NUOVO  
CATALOGO

## WATCOM C/C++

Optimizing Compiler & Tools v5.5

### WATCOM

WATCOM C/C++<sup>32</sup> v5.5 è un sistema di sviluppo in C e C++ per più piattaforme utilizzate per lo sviluppo di applicazioni a 32 bit in versione entry per DOS, OS/2 3.x, Windows 3.x, Windows NT, Windows e AutoCAD ATIS/ADL. È un sistema per più piattaforme-compilatore: compiler per i processori C e C++, DOS Extended, compilato in formato di Windows SDK, debugger avanzato a livello sorgente linker, profiler, Supervisor per l'interazione di applicazioni a 32-bit e DLL, Windows 3.x library run-time, più molti altri servizi.

Per Info: 790.000

## WATCOM

### LA MIGLIORE SELEZIONE AL MONDO DI STRUMENTI E PROGRAMMI PER LO SVILUPPO DI SOFTWARE

<b>ASSEMBLER</b>		<b>FOGLI ELETTRONICI</b>	
MS Macro Assembler	243000	MS Excel for Windows	679000
TRT DOS Executive 386	121000	PGFTRAN	1120000
<b>ADDON/SMART</b>		MS Fortran F77L, SNOZ	209000
PRO Learning UNDO EDIT	364000	MS Fortran PowerStation	725000
<b>BASIC</b>		WATCOM Fortran 774L v5.5	700000
MS Visual Basic DOS Professional	559000	WATCOM Fortran 772L v5.5	700000
MS Visual Basic Windows Professional	590000	<b>LINKER</b>	
Q-B Database/VBE	200000	LINKER Plus	279000
Express/VBA	207000	WinLink 3.0	403000
VBAssistant	95-490	OPTLINK	207000
VBE	279000	<b>PLANNING</b>	282000
<b>C</b>		<b>MATHEMATICA</b>	
MS Visual High-C/C++	1020000	Mathematica for Windows	4300000
MS Visual C++ Standard	243000	<b>SISTEMI OPERATIVI</b>	
MS Visual C++ Professional	399000	IBM OS/2 2.1 Upgrade	220000
WATCOM C/C++ 32-bit	200000	MS DOS 6 Upgrade	104000
WATCOM C/C++ 16-bit	709000	MS Windows 2.1	190000
WATCOM C/C++ 32 v5.5	709000	<b>DBMS</b>	
<b>LIBRERIA PER C</b>		Borland C++ for OS/2	719000
C-DOS Professional	428000	C Base	Chiamare Clienti
C-Sage 4.0	104000	100 YEARS	
C-View Plus 8.0	101000	<b>PASCAL</b>	
Clear Plus for C	217000	Turbo Pascal with Object	318000
CodeBase 9.0	704000	<b>PROTOTYPING</b>	
Essential C++ for Windows	400000	Dev Station 4 Demo 3.0	269000
Essential C++ for Windows	449000	Imagery Builder Professional	904000
Gateway C++/Lib	208000	<b>SMALLTALK</b>	
MSL Live 4 Years	483000	Smalltalk for Windows	671000
PC-Lite	211200	<b>TREK</b>	
PC-Lite Touch 4.0	379000	MS Train	440000
Blue-Cross-C++ Rapidly Library	264000	<b>UTILITY</b>	
WinWin-MAKER Professional	1010000	MS Typist	118000
WinWin-Screen Designer	217000	Screen Commander	118000
<b>C++ LANGUAGE</b>		Screen Developer for Windows	112000
Borland C++ 5.0 Appl. PowerStation	713000	Screen Explorer	388000
Win++	279000	PG Tools v5.0	305000
MS Visual C++ Professional	399000	<b>CRUISE/386</b>	178000
MS Visual C++ Plus	190000	<b>WIDESCREEN/386</b>	
Turbo C++ Visual Edition	229000	MS Word for Windows	679000
C++View	854000	Borland WinBase Compiler	400000
<b>EDIT TOOLS</b>		CA-Digger 3.0	536000
EasyCASE Plus Professional	100000	CA-Cyber Trade 3.0	271900
ES/400	6991200	CA-Compiler Compiler 3.0	408000
PROCCOL	225000	iBASE 4.0	901900
<b>DOCUMENTAZIONE</b>		iBASE for Windows	820000
Doc To-Tag	419000	Excelbase	290000
Windows User Manuals	384000	FLN/Obj 3	220000
<b>EDITOR</b>		MS Access 1.1	600000
3-IMP	Chiamare	MS-Profile for Windows	500000
CodeWright	379000	Paradox for Windows	811000
MS for DOS	269000	Q-C Database Library/VBE	290000
ED for Windows	530000	Supersite 4 per Windows	613000
Math-Edit	200000	WATCOM SQL Developer's Edition	570000
Multi-Edit Professional	234000	WATCOM SQL per Windows	570000

## dbSee 3.0, il CASE Standard per CA-Clipper.

dbSee 3.0 garantisce un risparmio reale di oltre il 90% in tempi e costi nella realizzazione di applicazioni in CA-Clipper rispetto ai metodi di sviluppo tradizionali. Solo pochi minuti dall'idea alla sua realizzazione! In modo semplice e veloce



attraverso l'impiego delle base dati, il disegno del prototipo e la generazione automatica del codice sorgente (3.87 e C++ per 5.2) si sviluppano applicazioni su qualsiasi livello di qualità ed esperienza in ricerca e nello sviluppo.

dbSee 3.0 + db-Lite 1.720.000 + completezza di base  
CA-Clipper 1.490.000 +

dbSee + CA-Clipper 3.016.000 + a sole Lit. 1.440.000  
(costo 54%)



SOFTWARE  
SPECIALIST

ISA srl - Via Trieste 2 - 20142 Barona (PO)  
Tel. 0319922564 - Fax 0319927368 - 3886 8329303428  
dbSee è un prodotto distribuito, realizzato e garantito da USA  
Software/USA. Filiale a Livorno per info e gestione.

WATCOM SQL for Windows

### WATCOM

WATCOM SQL per Windows è un completo DBMS (database) che include un server database SQL, motore WATCOM SQL per Windows, il sistema di sviluppo e utilità applicazioni database e di scrivere applicazioni che possono essere utilizzate con FileMaker Network Server o WATCOM SQL. Include inoltre il supporto dello standard Microsoft Open Database Connectivity (ODBC) per applicazioni database.

Per Info: 374.000

## WATCOM

### WATCOM



# Programmer's Paradise ITALIA

Via G. Frus 14 - 20146 Milano

Per Ordini e Informazioni:

Tel. 02/4816053 - Fax 02/4816039

Prezzi IVA esclusa.

I prezzi possono variare in qualsiasi momento senza obbligo di comunicazione.

Costo di spedizione: Lit. 20.000 per spedizione.

Si accettano carte di credito MC/VISA e CartaSI

167-015039

# MASTER MULTIPROCESSOR

La potenza  
necessaria oggi e  
la garanzia di  
poterla ottenere  
ancora domani.

PREZZI IVA ESCLUSA



- 128 Kb cache
- 3 slot VESA local bus
- clock generator fino a 66 MHz
- compatibile con tutte le CPU
- zoccolo Pentium OverDrive
- 4 Mb RAM espandibili a 32 Mb
- controller VESA local bus
- S-VGA true color VESA local bus
- hard disk 170 Mb 12 ms
- MS-DOS e mouse

SCEGLIETELO CON LA CPU CHE VI SERVE ADESSO, POTRETE ESPANDERLO SUCCESSIVAMENTE!



**L. 1.980.000**

con Cyrilx 486 S 33 MHz

versione 40 MHz L. 2.090.000



**L. 2.390.000**

NUOVO!

con AMD 486 DX 40 MHz



**L. 2.390.000**

con Intel 486 DX 33 MHz

versione 50 MHz L. 2.600.000



**L. 2.790.000**

con Intel 486 DX2 66 MHz

## PER CHI GIÀ POSSIEDE UN 486:

Se è lento, o non funziona bene, o semplicemente se volete aggiornarvi approfittando di questa fantastica opportunità, trasformate il vostro PC in un potentissimo "local bus multiprocessor" sostituendo la vecchia scheda madre con la nostra nuova VESA! Potete utilizzare ancora la vostra CPU, oppure acquistare adesso o in seguito quella necessaria alle vostre esigenze, scegliendo anche fra un vasto assortimento di VGA e controller local bus!



**L. 290.000**  
QUALSIASI CLOCK  
QUALSIASI CPU!

GRANDE OPPORTUNITÀ PER CHI HA UN 386!

**MAINBOARD VESA + CPU 486/33 CYRIX  
INCREDIBILE A SOLE L. 429.000!**

**2 slot LOCAL BUS VESA a 32 bit  
5 VOLTE PIÙ VELOCE!**

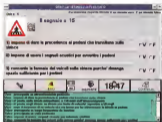

**COMPLETAMENTE INTERCAMBIABILE!**

# MASTER MODULARE

CPU  
486-S 33  
486 DX 33  
486 DX2 66  
intercambiabili

PREZZO IVA ESCLUSA



**Versione base L. 2.980.000**



**MAGNETO OTTICO**  
128 Mb SCSI

L. 1.390.000

CONTROLLER SCSI standard L. 149.000  
SCSI CACHE 2 Mb espand. a 16 Mb L. 640.000



**LETTORE CD-ROM**

Conforme allo standard MPC  
Compatibile Photo CD  
multisezione.  
Completo di scheda di  
interfaccia

L. 359.000



**STREAMER**  
150/250 Mb

L. 359.000

Completo di  
software di  
gestione e di un  
reatore

**POCKET GRABBER**



Digitalizzatore video su porta  
parallela. Ideale per notebook!

L. 598.000

**ENCODER**

Convertitore da segnale VGA a PAL  
video-composito esterno.  
Uscite RCA e S-VHS



L. 298.000

**RICONOSCIMENTO  
VOCALE!**

Finalmente! Con Voice Assist il vostro  
PC saprà riconoscere **qualsiasi** co-  
mando in **qualsiasi** lingua in  
**qualsiasi** applicazione Windows!

**Sound  
BLASTER**

**PRO DELUXE**  
L. 198.000  
16 BIT  
L. 259.000

**ECH** spz

Via L. Rossini 20/30 - 57127 LIVORNO  
Tel. 0586/863.300 - FAX 0586/863.310-863.661

CERCHIAMO RIVENDITORI PER ZONE LIBERE

# Microforum Cd Rom, qualità e prezzo.

## CD ROM collection

### THE EDUCATIONAL DESK

Oltre 50 programmi educativi per ragazzi che vanno dalla aritmetica di base alla geometria, dall'alfabeto all'ortografia.

Include grande grafica, suoni e video animati. Eccezionale regalo per i ragazzi che apprendono l'inglese, ottimo anche per gli adulti.

### SUPER ARCADE GAMES

Ore e ore di gioco con oltre 50 eccezionali videogames dotati di grafica e audio incolorabili.

### THE WORLD OF COMPUTER SOFTWARE

Migliaia di programmi da tutto il mondo che includono: Business, CAD, Clip Art, Graph, DTP, DTP7, Language, eccetera (oltre altri 3 mesi di accesso alla BBS Rete Media).

La collezione è attualmente di 3 dischi acquistabili separatamente, denominati volume I, II e III.

## \* realizzazione e duplicazione CD ROM

Preparazione completa del master a partire da dischetti, cartaceo dati, video fotografato, ecc.

Fornitura di una copia di valutazione prima della duplicazione finale. Su richiesta si fornisce anche il CD-ROM completo di installi personalizzati.



## HOT collection

THE SEXIEST WOMEN ON CD  
Una antologia di video rapare che raffigura l'erotismo e il sesso, tutto da una prospettiva sulla donna sexy, provenienti da ogni angolo del mondo e per tutti i gusti.

## CD ROM collection

### POWER UTILITIES

Oltre 250 programmi di utilità per copiare, proteggere dal virus, perfezionare il DOS, per testare dischi, comprimere dati, ecc.

THE COMPLETE WINDOWS SET  
centinaia di programmi per Windows: wordprocessing, giochi, programmi di grafica, archivi business, comunicazione, data base, educativi, e molto di più.

### THE PROGRAMMER DESK

Materiali per C, tutorial per Basic, routines grafiche, routines di I/O, routines di animazione, routines per Windows, e molto altro ancora.



# Microforum

Toronto Canada

\* Per duplicazione e importazioni dirette rivolgersi al Rappresentante: Dino Joris Tel/Fax 0761/521406

Migliare (o fotocopiare) e spedire a S I & M Servizi - Via Bertolomeo Padellà, 12 - 00133 Roma - Tel. (06)308192767 - Fax (06)30818545

Vi prego vatermi inviare:

- The Windows Set  
 Power Utilities  
 Super Arcade Games  
 The Programmer Desk  
 The Educational Desk  
 The World of Computer Software Vol. I  
 The World of Computer Software Vol. II  
 The World of Computer Software Vol. III  
 The Sexiest Women (SOLDO PER ADULTI)  
 The Business CD  
 Sounds of Multimedia

al prezzo di lire 60.000 net. IVA compresa. Ispese postali incluse.

catalogo della produzione CD ROM

che ha anche molti programmi e pacchetti software

Nome e Cognome \_\_\_\_\_  
 Indirizzo \_\_\_\_\_  
 CAP \_\_\_\_\_ Città \_\_\_\_\_  
 Codice Fiscale o Partita Iva \_\_\_\_\_  
o il numero cartella

Pagamento

- anticipato  a mezzo vaglia  
 a mezzo assegno circolare

in contrassegno

(per un assegno appoggiare lire 10.000 di spesa per atto e per CD ROM)



# MASTER

## MULTIMEDIA



PREZZO IVA ESCLUSA

TELECAMBIO SCATOLE - HARDWARE COMPRESO

**80486 33 MHz**  
**CABINET MULTIMEDIALE**  
**LETTORE CD-ROM**  
**SOUNDBLASTER PRO**  
**MS-DOS 6.0**

TELECAMBIO SCATOLE - HARDWARE COMPRESO

- CPU Cynx 486 DLC 33 MHz
- cabinet multimediale con casse
- 2 Mb RAM espandibili a 32 Mb
- controller + I/O
- S-VGA 800x600
- hard disk 85 Mb
- Sound Blaster PRO deLuxe
- CD Rom interno (PhotoCD multisess.)
- Greater Multimedia Encyclopedia
- MS-DOS, Windows e mouse

### - A SOLE L. 1.980.000!

**MONITOR A COLORI**  
**A PARTIRE**  
**DA L. 399.000**

**Corso d'Inglese L. 129.000**

Corso completo inglese/italiano diviso in lezioni. Collegando un monitor è anche possibile interagire con il programma.

**Microsoft Cinemania L. 98.000**

Dagli inizi al 1992. Tutti i principali film, attori, registi ecc. Con fotografie, immagini e suoni.

**Shareware extravaganza L. 119.000**

Oltre 24000 programmi in questo cofanetto di ben 4 CD

**Multimedia Encyclopedia L. 98.000**

La Greater enciclopedia. Oltre 30000 voci, centinaia di animazioni, immagini, suoni digitalizzati e filmati famosi.

**The 7th Guest L. 125.000**

Impressionante avventura interattiva in 2 CD

**World Vision L. 98.000**

3 CD del miglior shareware

**ClipArt Heaven L. 98.000**

Immagini grafiche PCX, TIF, CDR. Decine di argomenti.

**Languages of the World L. 139.000**

Traduttore professionale in 12 lingue. Gestisce anche Cinese e Giapponese e idiommi americani. Possibilità di utilizzare dizionari di diversi autori per ogni traduzione.

### CD SOFTWARE



**Mega ClipArt L. 98.000**

Centinaia di Mb di indispensabile clipart.

**MIDI Music Shop L. 129.000**

Music Mentor, Recording Session & libreria di file MIDI

**World Atlas L. 119.000**

Atlante mondiale multimediale

**Mayo Clinic L. 129.000**

Completa enciclopedia medica con grafica animata

**Dictionary of Living World L. 129.000**

La più affascinante enciclopedia degli animali

**Tempra Access L. 98.000**

Software di gestione ed elaborazione Kodak Photo CD

**Kodak Photo CD software L. 69.000**

**Ultimate shareware Vol. I L. 99.000**

**Ultimate shareware Vol. II L. 99.000**



Via L. Kossuth 20/30 - 57127 LIVORNO

Tel. 0586/863.300 - FAX 0586/863.310-863.661

CERCHIAMO RIVENDITORI PER ZONE LIBERE

# COGITO.

## Oltre il cervello, le gambe.

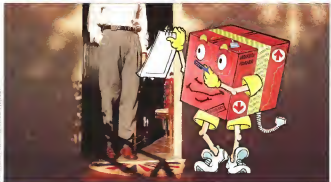

I computer Cogito hanno un gran bel cervello, potente, flessibile, ed affidabile, ma non tutti sanno che posseggono anche delle buone gambe!

No, non stiamo parlando, vogliamo solo dire che oltre alle ottime qualità tecniche e ad un prezzo concorrenziale, Cogito i computer Ve li porta a casa, in tutta Italia.

Non più ricerche affarose per avere i nostri cervelli: le gambe non servono più perché basta una telefonata... e le gambe ce le mettiamo noi!



### 386-40 MHz

Cpu Intel® 486 120MHz  
Lexmark 630 48 MHz

L. 2.780.000

### 486-33 MHz

Cpu Intel® 486 120MHz  
Lexmark 630 117 MHz

L. 3.380.000

### 486-66 MHz

Cpu Intel® 486 120MHz  
Lexmark 630 224 MHz

L. 3.880.000



#### ATTENZIONE: TUTTI I NOSTRI COMPUTER SONO FORNITI DI:

Cavo mouse a 3 fili con plug + 4 Megs di memoria RAM 30 MB + cassetto a 3.5" + VGA (1024 x 768) + Scheda di rete con chip set Intel® + Controller a 2 canali 1 parallelo 1 game + HD 2048 kB 32 MB IDE + DVD 3.5" alta densità 1.44 megabit + MS DOS 6.0 + Windows 3.11 installato su dischetto + software + Mouse, alt mouse senza fili con Mouse Pad + Fax Modem 9600/28800 + Modem 9600 + Scheda di rete + Modem + Scheda video a 640x480 pixel compatibile + Cavo, amplificatore per scheda audio + 41 software per grafica e coprocessori + Pacchetti software: Logica-8 software CD3, 3 applicazioni per Nam-Killer, Logica-Raster data base on-line.

#### BASTA UNA TELEFONATA!

Se vi è un tipo computer ed esperto, saremo a Vostra disposizione anche telefonando ed in più il nostro 2 anno di garanzia totale\* in prezzi di rimborso e servizi dopo di noi. Invece dell'intero vostro denaro, potrete entro 90 giorni dall'acquisto, non la ritenute per quella con noi, ma in alternativa per cambiare o per cambiare il prodotto per adatto alle vostre esigenze, chiedere il servizio Cogito on-line, del lunedì al venerdì dalle 9 alle 18h00 - Tel. 02 8579676 oppure inviando fax allo 02 9379676. Vi daremo il tuo computer entro 48 ore dall'ordine!

Il marchio Cogito è un marchio per il solo esclusivo settore di Personalità S.p.A. - Via Monte Polverone 16 - Milano



\*Servizi extra inclusi nei prezzi dei nostri computer ed software. Il prezzo di rimborso è di € 1.000.000. IVA inclusa.



il modo più comodo per usare il cervello.

**Prima abbiamo insegnato il PC a parlare...**



**Ora lo facciamo ASCOLTARE!**



# VoiceAssist.

***Il riconoscimento vocale per il Vostro PC.***

Il Vostro PC può ora stare sull'attenti ed obbedire ai Vostri comandi con VoiceAssist™, il software leader di riconoscimento vocale della Creative Labs.

In grado di comprendere ben 30.000 vocaboli, VoiceAssist è il modo più intelligente di lavorare con Windows 3.1. La capacità di risposta istantanea ed il riconoscimento preciso rendono qualsiasi lavoro assistito da VoiceAssist una cosa da nulla!

Né l'addestramento potrebbe essere più facile... grazie alle nostre funzioni di insegnamento istantaneo di "un addestramento per comando".

Ore basta semplicemente lanciare l'applicativo Windows preferito... aprire un file... e svolgere il normale lavoro, semplicemente parlando al computer. E vedrete che impennata le produttività!

VoiceAssist è già disponibile e funziona con tutte le schede audio Sound Blaster™ e con le maggiori schede audio compatibili con MPC.



***Prima abbiamo  
insegnato il PC  
a parlare...  
Ora lo facciamo  
anche ascoltare!***

**Sound  
BLASTER**

**CREATIVE**  
CREATIVE LABS



# CERCA OGNI MESE IN EDICOLA

## Midi Songs

LA RIVISTA DI COMPUTER MUSIC CHE TI REGALA 12 SPLENDEDE BASI MIDI COMPATIBILI CON AMIGA, ATARI, MAC, PC E SCHEDE SOUND BLASTER PRO E ULTRASOUNDS

MIDI SONGS, rivista più dischetto da 3" 1/2

- MIDI SONGS è la rivista ufficiale delle basi MIDI che ti *regala* in ogni numero un floppy da 35" con 12 splendidi brani scelti tra i principali successi delle hit parades italiane ed estere e i più grandi capolavori della musica classica. In più, MIDI SONGS ti offre un interessante commento sui brani riportati, aggiornamenti sulle ultime novità della computer music, una rubrica dedicata alla Sound Blaster e una serie di corsi sui principali software musicali (Cubase, Finale, Notator Logic ecc.).

- MIDI SONGS è universale: i brani sono realizzati in formato *midfile* a standard General Midi e sono quindi leggibili con:

► PC muniti di scheda Sound Blaster Pro, schede Sound Blaster compatibili, Sound Blaster 16 ASP con Wave Blaster o Midi Blaster, scheda Gravis Ultrasound;

► PC, Atari, Amiga, Macintosh muniti di software sequencer e collegati via MIDI a tastiere, expander o moduli di computer music esterni. Nel caso di Amiga e Mac, i files presenti sul dischetto di MIDI SONGS vanno previamente convertiti con utilities come *Cross Dos* e *Dos-2-Dos* o *Apple File Exchange* e *PC-Exchange*;

► tastiere e moduli General MIDI con drive incorporato

► lettori di midifiles in formato 1

### Attenzione utenti AMIGA e MAC:

il numero in edicola offre la possibilità di stipulare uno speciale abbonamento a *Midi Songs* ricevendo il dischetto direttamente in formato Amiga e Mac, il che evita di dover effettuare la conversione dei files!

- MIDI SONGS si trova nelle principali edicole italiane; ma se non la trovi e ti vuoi abbonare per un anno (12 numeri), puoi telefonarci o scrivere in redazione: MIDI SONGS, via Bellini 21, 20095 Cusano Milanino, Tel. 02-61.96.462, fax 02-61.98.195.

*Midi Songs* è una rivista delle Edizioni Milano Publishing

\* Con riserva di modifiche.

**DA OGGI COMPRA**

# Midi Songs

7 OTT. NOV. '93 L. 11.000

IL PRIMO NUMERO DI MIDI SONGS PER ATARI, PC, MAC, AMIGA, SOUND BLASTER PRO  
DISTRIBUZIONE EDIZIONI MILANO PUBLISHING  
SERIE DI DISCHETTI DA 35" 1/2 - 720K - 1000000 FILES  
N. 7 OTTOBRE-NOVEMBRE 1993

## 12 Fantastiche Basi MIDI

- What's up • Bye • I giardinai di Noanor
- Un'altra io • Il gatto • La volpe • Kiss
- Men zio • Living on my own • Festival d'été
- The river of dreams (in the middle of the night)
- Tattarella di luna • Via sparcelata

**DISCHETTO DA 720K INCLUSO**

- 12 canzoni in MIDI file
- 12 canzoni in MIDI file
- 12 canzoni in MIDI file
- 12 canzoni in MIDI file
- 12 canzoni in MIDI file
- 12 canzoni in MIDI file
- 12 canzoni in MIDI file
- 12 canzoni in MIDI file
- 12 canzoni in MIDI file
- 12 canzoni in MIDI file
- 12 canzoni in MIDI file
- 12 canzoni in MIDI file

**IN OGGI IN REGALINO OB FELIX**



# Envision Publisher

*Per chi fermamente crede che non imparerà mai ad usare un programma di editoria elettronica*

- La tecnologia WYSIWYG (pronuncia *wishhigh*) vi permette di impostare i vostri documenti in modo immediato: quello che vedete a video corrisponde a ciò che ottenete in stampa.
- ENVISION PUBLISHER è dotato di interfaccia grafica (GUI), che rende il programma intuitivo e semplice da usare.
- Finito controllo tipografico su: tipo carattere, dimensione, stile, colore, rotazione del testo, interlinea, spaziatura tra i caratteri.
- Le righe del testo possono essere centrate, allineate a destra o a sinistra, oppure giustificate.
- La particolare tecnologia scalabile adottata per i font (caratteri) garantisce che i vostri documenti siano stampati appieno alla risoluzione di ogni tipo di stampante: laser, ad aghi o a getto di inchiostro.
- Possibilità di importare testo e grafica.
- Possibilità di esportare pagine intere sotto forma di file grafici da utilizzare per esempio con un modem-fax.
- Tutti gli "strumenti" per disegnare: linee e rettili e mano libera, riquadri, poligoni, curve di Bezier ed ellissi.



**Ultimobyte**

Via A. Manzoni, 15 - 20124 Milano

**SI'**

Inviateci con urgenza il pacchetto software ENVISION PUBLISHER al prezzo di L. 145.000 comprensivo di manuale illustrato in inglese e italiano in italiano.

Nome \_\_\_\_\_

Via \_\_\_\_\_

Città \_\_\_\_\_

Cap \_\_\_\_\_

Prodotto

- versamento sul/c/c postale N. 25812207
- assegno N°/N°/estratto allegato
- contrassegno postale (aggiungere L. 6.000)
- contrassegno postale (aggiungere L. 15.000)

**Ultimobyte**

Tel. 02/65.55.306 - Fax 02/65.55.061



Hai scritto un  
programma per  
PC o AMIGA?  
CONTATTACI!



# FINSON

RICHIEDETECI  
IL NUOVISSIMO  
CATALOGO  
1993/1994

Il software italiano per Pc MS-DOS e AMIGA



**TITOLO e DESCRIZIONE** - Titolo e descrizione per MS-DOS sempre da 640Kb a 1Mb che richiede 0/1K (prezzi non comprendono I.V.A.)

<b>AGENDA TOTALE 8</b> - Il programma per scrivere numeri di telefono, scadenze, appuntamenti, ecc. Comprende anche una schedatura. Una gestione di progetti e un invito di ospiti del falasco di giorno di giorni e festi. Completo di manuale. Configurazione minima necessaria: Hard Disk 1Mb, Collegato stampante Epson	● ●	59.000
<b>ALIBERTA</b> - Questo originale programma gestisce il calendario (due anni) di appuntamenti e ti suggerisce un appuntamento suggerendo la persona invitata e il saluto in occasione. Prepara inoltre gli allegati di cartoni e scomparti. Configurazione minima richiesta: scheda grafica VGA e mouse	● ●	29.000
<b>AMBA ELETTRA</b> - Per disegnare facilmente schemi elettrici. Funziona con un unico mouse di scheda grafica multiplatform all'angolo secondo la propria esigenza. 4 anche possibile creare blocchi nella schematica, calcolo di BT, progetti e disegno e modello su carta	● ●	49.000
<b>AMBA MAILING</b> - Il programma facilissimo per gestire chi si iscrive da un sito Web. L'utente genera personalmente persone personalizzate e invia su qualsiasi lista. Questo database personalizzato di gestione include un allegato integrato che funziona in modo simile al trattamento dei record	● ●	59.000
<b>AMBA PIZZERIA</b> - Il software programma la contabilità multibancaria che permette di gestire in un solo file ogni conto di una banca secondo la normativa G.C.E., norme contabili da usare e la gestione del magazzino. Per chi desidera gestire un solo conto. Completamente personalizzato con menu personalizzato e facile da usare. Configurazione minima necessaria: Hard Disk stampante, Per MS-DOS necessitano 800K e mouse	● ●	299.000
<b>AMBA SINTASSI</b> - Un grande programma per gestire il proprio corso online. Gestione dei materiali e verifica la situazione di qualunque studente durante. AMBA SINTASSI, l'unico software di questo genere. Configurazione minima richiesta: Hard Disk stampante	● ●	49.000
<b>AMBA SINTASSI</b> - Il programma di questo genere che ti permette di gestire il tuo corso online. È possibile studiare con un solo corso e la scelta che desidero, programma, un software e verificare i dati nuovi tramite grafico a torta e a barre. È possibile anche gestire una banca telefonica.	● ●	49.000
<b>ARAB</b> - Il software gestisce i dati delle carte dei clienti e la gestione dei clienti. Completo di manuale. Configurazione minima necessaria: scheda grafica VGA	● ●	29.000
<b>CANTABALIST</b> - Rimandi le opere belle con le carte di credito con il facts? È un programma che incrementa i tuoi dati e gli stabilisce i tuoi dati, analizza gli importi in essere e segnala pagamenti a carte e contanti. Completo di manuale. Configurazione minima richiesta: Hard Disk per il drive da 2/14. Collegato Hard Disk stampante a mouse	● ●	49.000
<b>COMPLETA 4</b> - Finalmente un programma in grado di calcolare la serie contabile, può per sempre chi per un numero di anni. Completato il base facilmente e molto facile di istruzioni e domande (alcuni) da usare. Con manuale. Configurazione minima necessaria: stampante	● ●	49.000
<b>COMPUTER OVER</b> - Puoi scegliere di gestire il tuo sito e di avere informazioni su un programma, una gestione di materiali e puoi per il tuo sito. Completo di manuale. Configurazione minima richiesta: Hard Disk per il drive da 2/14. Collegato Hard Disk stampante a mouse	● ●	39.000
<b>COMPUTER ORIGINALE</b> - Per creare originali (carte, ricevute, fatture, ecc.). Tutto grazie a un unico grafico. Supporta il formato PCV. Completo di manuale. Configurazione minima necessaria: scheda grafica VGA mouse e stampante Epson-compatibile. collegato Hard Disk	● ●	43.000
<b>CONTINENTAL</b> - Resolve i problemi del cliente domestico, mensile e annuale. È possibile vedere anche il sito che incrementa i programmi sul calendario e i risultati i dati per grafico a torta e barre. Con manuale. Configurazione minima richiesta: Hard Disk per il drive da 2/14. Collegato Hard Disk, mouse e stampante	● ●	49.000
<b>CONTINENTAL 8</b> - Resolve i problemi del cliente domestico, mensile e annuale. È possibile vedere anche il sito che incrementa i programmi sul calendario e i risultati i dati per grafico a torta e barre. Con manuale. Configurazione minima richiesta: Hard Disk per il drive da 2/14. Collegato Hard Disk, mouse e stampante	● ●	49.000
<b>CONTINENTAL PLUS</b> - Il programma di gestione del cliente domestico, mensile e annuale. È possibile vedere anche il sito che incrementa i programmi sul calendario e i risultati i dati per grafico a torta e barre. Con manuale. Configurazione minima richiesta: Hard Disk per il drive da 2/14. Collegato Hard Disk stampante a mouse	● ●	59.000
<b>CONTO DI LINGUA CON IL COMPUTER INGLESE</b> - Ogni volume comprende il file di testo, l'autodizionario e il programma per l'autodizionario. Il corso è integrato in nove volumi, suddiviso in tre livelli indipendenti. È disponibile il manuale elettronico completo di prezzi in italiano e il quarto volume (gratuito del livello intermedio). Un corso con manuali. Configurazione minima necessaria per MS-DOS: Hard Disk, collegato mouse e stampante Per Amiga computer Connettore Amiga con Kickstart 2.0 e supporto, 1Mb. Formato ridotto a schermo a colori. Volume	● ●	79.000
<b>CORSO DI LINGUE CON IL COMPUTER FRANCESE</b> - Ogni volume comprende il file di testo, l'autodizionario e il programma per l'autodizionario. Il corso è integrato in nove volumi, suddiviso in tre livelli indipendenti. È disponibile il manuale elettronico completo di prezzi in italiano e il quarto volume (gratuito del livello intermedio). Un corso con manuali. Configurazione minima necessaria per MS-DOS: Hard Disk, collegato mouse e stampante Per Amiga computer Connettore Amiga con Kickstart 2.0 e supporto, 1Mb. Formato ridotto a schermo a colori. Volume	● ●	79.000
<b>CORSO DI LINGUE CON IL COMPUTER SPAGNOLO</b> - Ogni volume comprende il file di testo, l'autodizionario e il programma per l'autodizionario. Il corso è integrato in nove volumi, suddiviso in tre livelli indipendenti. È disponibile il manuale elettronico completo di prezzi in italiano e il quarto volume (gratuito del livello intermedio). Un corso con manuali. Configurazione minima necessaria per MS-DOS: Hard Disk, collegato mouse e stampante Per Amiga computer Connettore Amiga con Kickstart 2.0 e supporto, 1Mb. Formato ridotto a schermo a colori. Volume	● ●	79.000
<b>DAMA CHESS</b> - Uno dei software più famosi del mondo (gioco con una scheda grafica VGA) È possibile scegliere la stessa partita di gioco in una classe interattiva e di avere sempre il risultato di partenza. Configurazione minima richiesta: scheda grafica VGA e mouse	● ●	29.000
<b>DATA TEST</b> - Il modo ideale per il database di un gioco, permette di costruire la propria gestione e prendere il digramma sulle batterie. Molto realistico, come impostare le relazioni, gli accessi e il backup, nel più ampio tempo possibile. Formato ridotto Amiga o altro sistema. Configurazione minima necessaria: 1 drive e Hard Disk	● ●	29.000
<b>DEB 2006</b> - Concorso la situazione completa del contratto di appalti in formato DEB, senza l'obbligo del progetto che si hanno giorno. È un file che di una volta interattivo di stato del file DEB attraverso dati specifici. Con manuale. Configurazione minima: Hard Disk, Hard Disk 2.0 e supporto. MS-DOS. Per Amiga computer Connettore Amiga con Kickstart 2.0 e supporto	● ●	29.000
<b>DECISIONE IMMEDIATA</b> - Questo programma a ciclo chiuso per tenere un conto su un solo drive una decisione su diverse alternative. (CANTABALIST) è un software molto utile e semplice. Completo di manuale. Configurazione minima necessaria: Hard Disk per il drive da 2/14. Collegato Hard Disk stampante a mouse	● ●	59.000
<b>DESIGNER DI INTERNI</b> - Semplice programma per creare le piante dell'appartamento e di creare nuove ad oggetti, necessitano da una tavola di oltre 1000 oggetti. Con sempre nuove espansioni di nuovi. Configurazione minima: Hard Disk per il drive da 2/14. scheda grafica Hercules o VGA. Collegato stampante Epson-compatibile	● ●	39.000
<b>DS-9070</b> - Finalmente un programma di finanza completa nella contabilità e personalizzato per un grafico azionario. La sua struttura è da grafico a torta e di grafico a torta. È possibile integrare le tue idee con un menu di gestione e un menu di gestione. Completamente personalizzato con menu personalizzato e facile da usare. Configurazione minima necessaria: stampante PC, 800Kb e mouse, Hard Disk con 2 Mb. Hard Disk, MS-DOS 3.86, Hard Disk collegato Hard Disk Mouse stampante Epson-compatibile e VGA stampante	● ●	69.000

<b>ELECTRA</b> - Confezione programma per disegno a schermo animato. Il programma prevede una libreria di simboli testatine realizzabili ed applicabili con la possibilità di creare 100 simboli animati a stampa. Il costo di gestione è molto basso. Confezione minima necessaria: 1000 Dischi per il disco da 5 1/4" VHS. Confezione Epcon completa	●	<b>39.000</b>
<b>ELECTRA PER WINDOWS</b> - Per la facile programmazione di schermi animati grazie alla possibilità di offrire all'utente di Windows, Confezione completa libreria di simboli animati e realizzabili con la possibilità di creare 100 simboli animati. Costo di gestione: Confezione minima necessaria: 1000 Dischi per il disco da 5 1/4" VHS.	●	<b>59.000</b>
<b>EMOTEST</b> - Software adatto per applicazioni (due per il sistema secondo le versioni C e E). Il programma prevede oltre 1.000 voci, anche una serie di test di "testimoni" di 500 "testi" o di 500 "testi" "testi". Completo il manuale. Confezione minima necessaria: 10000 dischi per il disco da 5 1/4" VHS. Confezione Epcon completa	●	<b>79.000</b>
<b>EXTINGUAG 01</b> - Pitture e Reagenti appropriate di design futuristico animate sul computer. Elettrolit del prodotto, grazie alle ridotte perdite e rapidità di creazione, favorisce l'efficienza del programma. Efficiente riproduzione di immagini animate in movimento. Utilizzabile anche per la creazione di animazioni. Confezione minima necessaria: 10000 dischi per il disco da 5 1/4" VHS. Confezione Epcon completa	●	<b>99.000</b>
<b>ESTRANZIORE</b> - L'efficienza di testi multimediali per animati MS-DOS. Estrazione completa del gestore video del sistema e la realizzazione del video all'esclusivo di un unico o di molti dischi. Confezione minima necessaria: 10000 dischi per il disco da 5 1/4" VHS. Confezione Epcon completa	●	<b>69.000</b>
<b>FAKTAPOSTALMENTE</b> - Disegno del grafico mediante il grafico di fattori matematici. Descrittore di grafico su altre stampanti. Utilizzabile testi: dischi e di 100 dischi animati per il disco da 5 1/4" VHS. Confezione minima necessaria: 10000 Dischi per il disco da 5 1/4" VHS.	●	<b>39.000</b>
<b>FALCO</b> - Solo la riga di gestione di caratteri basati per le versioni Windows. Descrittore di grafico su altre stampanti. Utilizzabile testi: dischi e di 100 dischi animati per il disco da 5 1/4" VHS. Confezione minima necessaria: 10000 Dischi per il disco da 5 1/4" VHS.	●	<b>129.000</b>
<b>FALGO PER WINDOWS</b> - Programma per la realizzazione di animazioni in ambiente Windows. Permette la gestione di animazioni in ambiente Windows e di animazioni in ambiente Windows. Confezione minima necessaria: 10000 dischi per il disco da 5 1/4" VHS. Confezione Epcon completa	●	<b>199.000</b>
<b>FATTIMA 001</b> - Programma completo per la realizzazione di animazioni di video e audio. Completamente per animati multimediali, stampa su qualunque modello e di video e di audio. Confezione minima necessaria: 10000 dischi per il disco da 5 1/4" VHS. Confezione Epcon completa	●	<b>69.000</b>
<b>FISIOLOGIA TOTALE</b> - Un facile sistema completo a video di animazioni. Grazie al sistema di animazioni, il sistema di animazioni è completo e di animazioni. Confezione minima necessaria: 10000 dischi per il disco da 5 1/4" VHS. Confezione Epcon completa	●	<b>79.000</b>
<b>FLEKKE</b> - Programma di animazioni a video di animazioni. Confezione minima necessaria: 10000 dischi per il disco da 5 1/4" VHS. Confezione Epcon completa	●	<b>29.000</b>
<b>FLOTTO VIDEO</b> - Programma completo per realizzare immagini grafiche a video. Completamente per animati multimediali, stampa su qualunque modello e di video e di audio. Confezione minima necessaria: 10000 dischi per il disco da 5 1/4" VHS. Confezione Epcon completa	●	<b>69.000</b>
<b>FRAFCA DI INTEREN</b> - Programma di animazioni a video di animazioni. Confezione minima necessaria: 10000 dischi per il disco da 5 1/4" VHS. Confezione Epcon completa	●	<b>69.000</b>
<b>FREDDO 001</b> - Due i modelli migliori basati sul video di animazioni. Confezione minima necessaria: 10000 dischi per il disco da 5 1/4" VHS. Confezione Epcon completa	●	<b>29.000</b>
<b>FREDDO 002</b> - Due i modelli migliori basati sul video di animazioni. Confezione minima necessaria: 10000 dischi per il disco da 5 1/4" VHS. Confezione Epcon completa	●	<b>29.000</b>
<b>FREDDO 003</b> - Due i modelli migliori basati sul video di animazioni. Confezione minima necessaria: 10000 dischi per il disco da 5 1/4" VHS. Confezione Epcon completa	●	<b>29.000</b>
<b>FREDDO 004</b> - Due i modelli migliori basati sul video di animazioni. Confezione minima necessaria: 10000 dischi per il disco da 5 1/4" VHS. Confezione Epcon completa	●	<b>29.000</b>
<b>FREDDO 005</b> - Due i modelli migliori basati sul video di animazioni. Confezione minima necessaria: 10000 dischi per il disco da 5 1/4" VHS. Confezione Epcon completa	●	<b>29.000</b>
<b>FREDDO 006</b> - Due i modelli migliori basati sul video di animazioni. Confezione minima necessaria: 10000 dischi per il disco da 5 1/4" VHS. Confezione Epcon completa	●	<b>29.000</b>
<b>FREDDO 007</b> - Due i modelli migliori basati sul video di animazioni. Confezione minima necessaria: 10000 dischi per il disco da 5 1/4" VHS. Confezione Epcon completa	●	<b>29.000</b>
<b>FREDDO 008</b> - Due i modelli migliori basati sul video di animazioni. Confezione minima necessaria: 10000 dischi per il disco da 5 1/4" VHS. Confezione Epcon completa	●	<b>29.000</b>
<b>FREDDO 009</b> - Due i modelli migliori basati sul video di animazioni. Confezione minima necessaria: 10000 dischi per il disco da 5 1/4" VHS. Confezione Epcon completa	●	<b>29.000</b>
<b>FREDDO 010</b> - Due i modelli migliori basati sul video di animazioni. Confezione minima necessaria: 10000 dischi per il disco da 5 1/4" VHS. Confezione Epcon completa	●	<b>29.000</b>
<b>FREDDO 011</b> - Due i modelli migliori basati sul video di animazioni. Confezione minima necessaria: 10000 dischi per il disco da 5 1/4" VHS. Confezione Epcon completa	●	<b>29.000</b>
<b>FREDDO 012</b> - Due i modelli migliori basati sul video di animazioni. Confezione minima necessaria: 10000 dischi per il disco da 5 1/4" VHS. Confezione Epcon completa	●	<b>29.000</b>
<b>FREDDO 013</b> - Due i modelli migliori basati sul video di animazioni. Confezione minima necessaria: 10000 dischi per il disco da 5 1/4" VHS. Confezione Epcon completa	●	<b>29.000</b>
<b>FREDDO 014</b> - Due i modelli migliori basati sul video di animazioni. Confezione minima necessaria: 10000 dischi per il disco da 5 1/4" VHS. Confezione Epcon completa	●	<b>29.000</b>
<b>FREDDO 015</b> - Due i modelli migliori basati sul video di animazioni. Confezione minima necessaria: 10000 dischi per il disco da 5 1/4" VHS. Confezione Epcon completa	●	<b>29.000</b>
<b>FREDDO 016</b> - Due i modelli migliori basati sul video di animazioni. Confezione minima necessaria: 10000 dischi per il disco da 5 1/4" VHS. Confezione Epcon completa	●	<b>29.000</b>
<b>FREDDO 017</b> - Due i modelli migliori basati sul video di animazioni. Confezione minima necessaria: 10000 dischi per il disco da 5 1/4" VHS. Confezione Epcon completa	●	<b>29.000</b>
<b>FREDDO 018</b> - Due i modelli migliori basati sul video di animazioni. Confezione minima necessaria: 10000 dischi per il disco da 5 1/4" VHS. Confezione Epcon completa	●	<b>29.000</b>
<b>FREDDO 019</b> - Due i modelli migliori basati sul video di animazioni. Confezione minima necessaria: 10000 dischi per il disco da 5 1/4" VHS. Confezione Epcon completa	●	<b>29.000</b>
<b>FREDDO 020</b> - Due i modelli migliori basati sul video di animazioni. Confezione minima necessaria: 10000 dischi per il disco da 5 1/4" VHS. Confezione Epcon completa	●	<b>29.000</b>
<b>FREDDO 021</b> - Due i modelli migliori basati sul video di animazioni. Confezione minima necessaria: 10000 dischi per il disco da 5 1/4" VHS. Confezione Epcon completa	●	<b>29.000</b>
<b>FREDDO 022</b> - Due i modelli migliori basati sul video di animazioni. Confezione minima necessaria: 10000 dischi per il disco da 5 1/4" VHS. Confezione Epcon completa	●	<b>29.000</b>
<b>FREDDO 023</b> - Due i modelli migliori basati sul video di animazioni. Confezione minima necessaria: 10000 dischi per il disco da 5 1/4" VHS. Confezione Epcon completa	●	<b>29.000</b>
<b>FREDDO 024</b> - Due i modelli migliori basati sul video di animazioni. Confezione minima necessaria: 10000 dischi per il disco da 5 1/4" VHS. Confezione Epcon completa	●	<b>29.000</b>
<b>FREDDO 025</b> - Due i modelli migliori basati sul video di animazioni. Confezione minima necessaria: 10000 dischi per il disco da 5 1/4" VHS. Confezione Epcon completa	●	<b>29.000</b>
<b>FREDDO 026</b> - Due i modelli migliori basati sul video di animazioni. Confezione minima necessaria: 10000 dischi per il disco da 5 1/4" VHS. Confezione Epcon completa	●	<b>29.000</b>
<b>FREDDO 027</b> - Due i modelli migliori basati sul video di animazioni. Confezione minima necessaria: 10000 dischi per il disco da 5 1/4" VHS. Confezione Epcon completa	●	<b>29.000</b>
<b>FREDDO 028</b> - Due i modelli migliori basati sul video di animazioni. Confezione minima necessaria: 10000 dischi per il disco da 5 1/4" VHS. Confezione Epcon completa	●	<b>29.000</b>
<b>FREDDO 029</b> - Due i modelli migliori basati sul video di animazioni. Confezione minima necessaria: 10000 dischi per il disco da 5 1/4" VHS. Confezione Epcon completa	●	<b>29.000</b>
<b>FREDDO 030</b> - Due i modelli migliori basati sul video di animazioni. Confezione minima necessaria: 10000 dischi per il disco da 5 1/4" VHS. Confezione Epcon completa	●	<b>29.000</b>
<b>FREDDO 031</b> - Due i modelli migliori basati sul video di animazioni. Confezione minima necessaria: 10000 dischi per il disco da 5 1/4" VHS. Confezione Epcon completa	●	<b>29.000</b>
<b>FREDDO 032</b> - Due i modelli migliori basati sul video di animazioni. Confezione minima necessaria: 10000 dischi per il disco da 5 1/4" VHS. Confezione Epcon completa	●	<b>29.000</b>
<b>FREDDO 033</b> - Due i modelli migliori basati sul video di animazioni. Confezione minima necessaria: 10000 dischi per il disco da 5 1/4" VHS. Confezione Epcon completa	●	<b>29.000</b>
<b>FREDDO 034</b> - Due i modelli migliori basati sul video di animazioni. Confezione minima necessaria: 10000 dischi per il disco da 5 1/4" VHS. Confezione Epcon completa	●	<b>29.000</b>
<b>FREDDO 035</b> - Due i modelli migliori basati sul video di animazioni. Confezione minima necessaria: 10000 dischi per il disco da 5 1/4" VHS. Confezione Epcon completa	●	<b>29.000</b>
<b>FREDDO 036</b> - Due i modelli migliori basati sul video di animazioni. Confezione minima necessaria: 10000 dischi per il disco da 5 1/4" VHS. Confezione Epcon completa	●	<b>29.000</b>
<b>FREDDO 037</b> - Due i modelli migliori basati sul video di animazioni. Confezione minima necessaria: 10000 dischi per il disco da 5 1/4" VHS. Confezione Epcon completa	●	<b>29.000</b>
<b>FREDDO 038</b> - Due i modelli migliori basati sul video di animazioni. Confezione minima necessaria: 10000 dischi per il disco da 5 1/4" VHS. Confezione Epcon completa	●	<b>29.000</b>
<b>FREDDO 039</b> - Due i modelli migliori basati sul video di animazioni. Confezione minima necessaria: 10000 dischi per il disco da 5 1/4" VHS. Confezione Epcon completa	●	<b>29.000</b>
<b>FREDDO 040</b> - Due i modelli migliori basati sul video di animazioni. Confezione minima necessaria: 10000 dischi per il disco da 5 1/4" VHS. Confezione Epcon completa	●	<b>29.000</b>
<b>FREDDO 041</b> - Due i modelli migliori basati sul video di animazioni. Confezione minima necessaria: 10000 dischi per il disco da 5 1/4" VHS. Confezione Epcon completa	●	<b>29.000</b>
<b>FREDDO 042</b> - Due i modelli migliori basati sul video di animazioni. Confezione minima necessaria: 10000 dischi per il disco da 5 1/4" VHS. Confezione Epcon completa	●	<b>29.000</b>
<b>FREDDO 043</b> - Due i modelli migliori basati sul video di animazioni. Confezione minima necessaria: 10000 dischi per il disco da 5 1/4" VHS. Confezione Epcon completa	●	<b>29.000</b>
<b>FREDDO 044</b> - Due i modelli migliori basati sul video di animazioni. Confezione minima necessaria: 10000 dischi per il disco da 5 1/4" VHS. Confezione Epcon completa	●	<b>29.000</b>
<b>FREDDO 045</b> - Due i modelli migliori basati sul video di animazioni. Confezione minima necessaria: 10000 dischi per il disco da 5 1/4" VHS. Confezione Epcon completa	●	<b>29.000</b>
<b>FREDDO 046</b> - Due i modelli migliori basati sul video di animazioni. Confezione minima necessaria: 10000 dischi per il disco da 5 1/4" VHS. Confezione Epcon completa	●	<b>29.000</b>
<b>FREDDO 047</b> - Due i modelli migliori basati sul video di animazioni. Confezione minima necessaria: 10000 dischi per il disco da 5 1/4" VHS. Confezione Epcon completa	●	<b>29.000</b>
<b>FREDDO 048</b> - Due i modelli migliori basati sul video di animazioni. Confezione minima necessaria: 10000 dischi per il disco da 5 1/4" VHS. Confezione Epcon completa	●	<b>29.000</b>
<b>FREDDO 049</b> - Due i modelli migliori basati sul video di animazioni. Confezione minima necessaria: 10000 dischi per il disco da 5 1/4" VHS. Confezione Epcon completa	●	<b>29.000</b>
<b>FREDDO 050</b> - Due i modelli migliori basati sul video di animazioni. Confezione minima necessaria: 10000 dischi per il disco da 5 1/4" VHS. Confezione Epcon completa	●	<b>29.000</b>

**Scopri quanti altri interessantissimi programmi sono a tua disposizione**







# Barbarie culturale

Giuseppe Peira non è il certo tassista d'oggi l'occasione offerta gli di Coscaperto all'uso "speciale atrezzo"

te Monopie, come nuda ad un un mezzo televisivo ha tenuto parlare: Stefano Panfili ed Paolo Lodi Seconda Peira "Lavoro fuori di imbarbamento televisivo" e l'ha più necessità di combattere il genio dell'audience in TV pubblica e prevede con mesi più economici di super computer in condotti a delle super offerte nelle per assicurare servizi di basso profilo megadigi zappalini, e le televisione sono avvedutamente meno costose del miriad

Fate le diverse proiezioni anche il mondo del personal computer sta dando un suo contributo all'imbarbamento culturale. Un impegno che quale nemo sapeat è credibile almeno due dei me lo lettore sono d'accordo

Una delle attività arrene (o) a non sono universalmente un rifiuto etico sociale e culturale è la musica. Storicamente non tutti sanno essere uno strumento musicale, le prime conseguenze di cui è che questo mondo del genere infernale aveva Creato l'unico le tentato il realizzare macchine capaci di produrre musica automaticamente. Sembrò di come il cavillo sonato del vento, vien a ogni organo etico. I secoli del disassente sono il riconverto sono zap connotazioni del fare di macchine di massa automatica che al mo del nostro ascolto fanno reggere la loro massa di espressione con il prolungamento ad l'infinito un suono ad attraverso dai capace di regnera e riprodurre le minime sfumature delle succosioni percettive di attori d'area

Queste macchine meravigliose sono ormai stampate per tessere i posti al gradito. Gli gradito, che quando il rebb, suono automaticamente molto appai di un rotolando piano non solo perché affetto di tuono di fondo, bardo pesante mentre, ferocemente motivazione e frequenze di suon create dalle flussioni di velocità ma anche perché una delle componenti fondamentali dell'ascolto musicale è la sensazione di ambiente che a tempo presente quando è un ascoltatore suono nelle galere della normalità, ma è difficoloso ricevere quando si ascolta un disco nel silenzio di casa nostra

Difficilissimo ma non impossibile è non perdersi che per raggiungere questo risultato servono sempre e comunque molte decine di milioni. Per raggiungere questo risultato in fatto di misure passivo con rispetto di un paio di milioni è stato più importante il sapere cosa si può e dove prendere di un mezzo è la miglior realizzazione di un sistema sonoro relativo. Questo risultato perentorio può però essere raggiunto solo se il segnale che esce dai sistemi di altoparlanti contiene, come è possibile, tutte le informazioni necessarie e, soprattutto, può essere raggiunto solo se la loro natura

È su tutto il giro il personal computer, il profano di schede audio, di riprodurre ed editare musicali su harddisk, di sintesi di altoparlanti per computer di video qualità. In altre parole le componenti audio dei sistemi di lavoro multimediali

I MIDI inseriscono componenti a 40.000 Hz del Compact Disc sono a questo sufficienti per non degradare qualitativamente il segnale capace da microchip, per non perdere un'informazione debbono essere trasmissi questo meno a 20.000 Hz. E questo è normale, anche negli editor digitali professionali. Regolare il segnale originale in formato compresso può compromettere le qualità di informazione presente al fine della riproduzione. Di una scelta ancora migliore: il profano di idee più ardite americani la quasi totale è come frequenza di campionamento e numero di bit, restringendo a quello di un editor professionale. Poiché di creare in molti il suono che per prima possibile viene riprodotto anche è stabilizzato. Di è fatto

Megalof che il peggio consiste anche sistemi di altoparlanti per computer appartenenti di alta qualità rispetto a quelli di qualità inferiori del centro delle schede audio. Sono prendendo una percezione di persone per le quali il suono vero è quello che esce dai generatori di suono che, se sono superiori rispetto a quelli della DSP che può l'altezza in termini di qualità computer, sono assolutamente inadeguati a creare suono di sistema di qualità

Sen venga le schede audio del vostro computer come generatrici di effetti, ben venga come possessori molti di sistemi con qualità. Meglio ancora venga come controller di strumenti audio: molto più che perché se l'impulso permettono, ma non consentano di farlo ordinare che, alla cura dell'arte, i dati digitali che esce il suono di riprese dell'hard disk di un PC non fortemente specializzati (nel qual caso diventa però una vera e propria workstation audio) possono in alcuni modi essere voluti per una produzione audio di qualità

Almeno si trovano a alimentarsi qui la è metà verso le quale possono e debbono puntare: il che sarebbe accanire che il pagare alle bademie culturali degli spazi televisivi di Coscaperto

Robbio

Massimo Tassinari, Paolo Garfani, Atto Agazzi, Mingo Carli, Milano Cammariello, Francesco Carli, Giuseppe Casarini, Francesco P. Casarini, Paolo D'Onofrio, Ugo Di Gai, Michele Di Gasparo, Gerardo Di Stefano, Enrico M. Ferrari, Corrado Gualacchi, Giancarlo Gianini, Rosella Leonardi, Miriam Laura Moretti, Massimo Motta, Massimo Morini, Francesco Parroni, Sergio Palmieri, Fernando Palomares, Francesco Palmieri, Bruno Rubin, Leo Sardi, Andrea Suardi.

## Programmi di risultato

Federica Piana del Gruppo Editoriale  
Giovanna Biliotti, Mario No. Albertini  
Francesca Bigliani, Rosa Polver, Paola Spadaro, Luisa De Santis, Ines Gualacchi, Lucio De Santis, Ines Gualacchi, Lucio De Santis, Ines Gualacchi

## Qualità e Impiegabilità

### Qualità operativa

### Federica Piana

### Qualità operativa

### Federica Piana

### Qualità operativa

### Federica Piana

### Qualità operativa

### Federica Piana

### Qualità operativa

### Federica Piana

### Qualità operativa

### Federica Piana

### Qualità operativa

### Federica Piana

### Qualità operativa

### Federica Piana

### Qualità operativa

### Federica Piana

### Qualità operativa

### Federica Piana

### Qualità operativa

### Federica Piana

### Qualità operativa

### Federica Piana

### Qualità operativa

### Federica Piana

### Qualità operativa

### Federica Piana

### Qualità operativa

### Federica Piana

### Qualità operativa

### Federica Piana

### Qualità operativa

### Federica Piana

### Qualità operativa

### Federica Piana

### Qualità operativa

### Federica Piana

### Qualità operativa

### Federica Piana

### Qualità operativa

### Federica Piana

### Qualità operativa

### Federica Piana

### Qualità operativa

### Federica Piana

### Qualità operativa

### Federica Piana

### Qualità operativa

### Federica Piana

### Qualità operativa

### Federica Piana

### Qualità operativa

### Federica Piana

Associato L&P

## *I cervelloni prendono decisioni intelligenti.*

I personal computer della Hyundai sono dotati di processori Intel 80486 e sono forniti a scelta in qualsiasi configurazione e dotazione. Perfettamente adatti anche per l'inserimento nel network.



### Distributori:

#### DATA POOL

Via Di Casal Moena 19, I-00043 Roma  
Tel 06 / 7 23 22 62, Fax 06 / 7 23 22 63

#### GRUPPO SISTEMI TORINO

Via Poissu Romoli 122/5, I-10148 Torino  
Tel 011 / 2 20 26 51, Fax 011 / 2 26 81 81

## *Computer per professionisti.*

#### HYUNDAI ELECTRONICS EUROPE GMBH

RandMurtel Str. 5/7, D-65478 Raunheim  
Tel +49 / 61 42 / 9 21-0, Fax +49 / 61 42 / 9 21-2 14

#### HYUNDAI ELECTRONICS INDUSTRIES & CO., LTD

San 136-1, Ami-n, Bubal-eob, Ichon-tun, Kyongki-do, Korea  
Tel +82 / 2 / 7 41-06-61, Fax +82 / 2 / 7 41-62-37

**HYUNDAI**  
WE KNOW HOW

Telefono-Info-Line +49 / 61 04 / 7 53 75

**Quotha32**  
Discount Software

FIRENZE - MILANO - ROMA  
CHRISTMAS SPECIALISTS

# IL QUOTIDIANO

## CONDIZIONI COMMERCIALI

Tutti i prezzi sono espressi in migliaia di lire al netto di I.V.A. e sono scatti rispetto al listino ufficiale produttore. \*Tapparelle: il prezzo comprende un tavolo coprente e bussine ed esclude la griglia. \*Stampatore a nastro: prezzo espresso I.P.S. Alimenta con bobine di L. 38.000-55 A. a carico

# HARWARD GRAPHICS 2.0 WINDOWS L. 199.000



Per trovare il mondo del software non importa viaggiare.

Non una semplice Quotha32, da noi sono arrivati dal mondo tutto il meglio fornito dal nostro ufficio marketing negli anni del "super computer" più innovativo con gli equipaggiamenti forniti, e personalizzati ed infine il tutto. Questo è disponibile in versione a nastro, e cartolina, o in versione software. Qualche cosa in più, e per chi è un po' di tempo, anche la versione per Windows di Quotha32.

### Legenda

Software originale, oppure software adattato da noi con licenza di aggiornamento. \*Software di tipo "shareware" o "demo".

Tutti i prezzi sono espressi in lire senza I.V.A. e I.P.T.

### Spreadsheet

Microsoft Excel 4.0 ..... L. 275  
Lotus 1-2-3 4.0 Plus ..... L. 250  
Lotus 1-2-3 4.0 ..... L. 250  
Lotus 1-2-3 4.0 Plus ..... L. 275

Microsoft Quattro Pro per Windows "ShareWare" ..... L. 0  
Microsoft Quattro Pro "ShareWare" ..... L. 0

**PARADISI PER WINDOWS L. 289.000**

### Integrali

Microsoft Excel per Windows 3.0 ..... L. 250  
Microsoft Excel per Windows 3.0 ..... L. 250  
Microsoft Excel 3.0 ..... L. 250  
Lotus 1-2-3 3.0 ..... L. 250  
Lotus 1-2-3 3.0 Plus ..... L. 275  
Lotus 1-2-3 3.0 Plus ..... L. 275  
Lotus 1-2-3 3.0 Plus ..... L. 275

### Word Processor

Microsoft Word 5.0 ..... L. 250  
Microsoft Word 5.0 Plus ..... L. 275  
Microsoft Word 5.0 Plus ..... L. 275  
Microsoft Word 5.0 Plus ..... L. 275  
Microsoft Word 5.0 Plus ..... L. 275  
Microsoft Word 5.0 Plus ..... L. 275  
Microsoft Word 5.0 Plus ..... L. 275

### Database Management

Microsoft Access 1.0 ..... L. 275  
Microsoft Access 1.0 ..... L. 275  
Microsoft Access 1.0 ..... L. 275  
Microsoft Access 1.0 ..... L. 275  
Microsoft Access 1.0 ..... L. 275  
Microsoft Access 1.0 ..... L. 275  
Microsoft Access 1.0 ..... L. 275

### Prodotti Clipper

Clipper 3.2 ..... L. 199  
Microsoft Word 5.0 ..... L. 275  
Microsoft Word 5.0 Plus ..... L. 275  
Microsoft Word 5.0 Plus ..... L. 275  
Microsoft Word 5.0 Plus ..... L. 275  
Microsoft Word 5.0 Plus ..... L. 275  
Microsoft Word 5.0 Plus ..... L. 275

### Business/Presentation Graphics

Microsoft PowerPoint 3.0 ..... L. 275  
Microsoft PowerPoint 3.0 Plus ..... L. 275  
Microsoft PowerPoint 3.0 Plus ..... L. 275  
Microsoft PowerPoint 3.0 Plus ..... L. 275  
Microsoft PowerPoint 3.0 Plus ..... L. 275  
Microsoft PowerPoint 3.0 Plus ..... L. 275  
Microsoft PowerPoint 3.0 Plus ..... L. 275

### Grafica

Adobe Illustrator 1.0 per Windows 3.0 ..... L. 275  
Adobe Illustrator 1.0 per Windows 3.0 ..... L. 275  
Adobe Illustrator 1.0 per Windows 3.0 ..... L. 275  
Adobe Illustrator 1.0 per Windows 3.0 ..... L. 275  
Adobe Illustrator 1.0 per Windows 3.0 ..... L. 275  
Adobe Illustrator 1.0 per Windows 3.0 ..... L. 275  
Adobe Illustrator 1.0 per Windows 3.0 ..... L. 275

### CLIPPER 5.2 L. 940.000

### Desktop Publishing

Microsoft Publisher 3.0 per Windows ..... L. 275  
Microsoft Publisher 3.0 per Windows ..... L. 275  
Microsoft Publisher 3.0 per Windows ..... L. 275  
Microsoft Publisher 3.0 per Windows ..... L. 275  
Microsoft Publisher 3.0 per Windows ..... L. 275  
Microsoft Publisher 3.0 per Windows ..... L. 275  
Microsoft Publisher 3.0 per Windows ..... L. 275

### ICR/OCR

Microsoft Publisher per Windows ..... L. 275  
Microsoft Publisher per Windows ..... L. 275  
Microsoft Publisher per Windows ..... L. 275  
Microsoft Publisher per Windows ..... L. 275  
Microsoft Publisher per Windows ..... L. 275  
Microsoft Publisher per Windows ..... L. 275  
Microsoft Publisher per Windows ..... L. 275

### Creazione Moduli

Microsoft Publisher 3.0 per Windows ..... L. 275  
Microsoft Publisher 3.0 per Windows ..... L. 275  
Microsoft Publisher 3.0 per Windows ..... L. 275  
Microsoft Publisher 3.0 per Windows ..... L. 275  
Microsoft Publisher 3.0 per Windows ..... L. 275  
Microsoft Publisher 3.0 per Windows ..... L. 275  
Microsoft Publisher 3.0 per Windows ..... L. 275

### Statistica Matematica

Microsoft Excel 4.0 ..... L. 275  
Microsoft Excel 4.0 Plus ..... L. 275  
Microsoft Excel 4.0 Plus ..... L. 275  
Microsoft Excel 4.0 Plus ..... L. 275  
Microsoft Excel 4.0 Plus ..... L. 275  
Microsoft Excel 4.0 Plus ..... L. 275  
Microsoft Excel 4.0 Plus ..... L. 275

### Comunicazioni/File Transfer

Microsoft Excel 4.0 ..... L. 275  
Microsoft Excel 4.0 Plus ..... L. 275  
Microsoft Excel 4.0 Plus ..... L. 275  
Microsoft Excel 4.0 Plus ..... L. 275  
Microsoft Excel 4.0 Plus ..... L. 275  
Microsoft Excel 4.0 Plus ..... L. 275  
Microsoft Excel 4.0 Plus ..... L. 275

Per Windows ..... L. 99  
Excel ..... L. 275  
Excel Plus ..... L. 275  
Excel Plus Plus ..... L. 275  
Excel Plus Plus Plus ..... L. 275  
Excel Plus Plus Plus Plus ..... L. 275  
Excel Plus Plus Plus Plus Plus ..... L. 275

### Connectivity per Windows 3

Microsoft Excel 4.0 ..... L. 275  
Microsoft Excel 4.0 Plus ..... L. 275  
Microsoft Excel 4.0 Plus ..... L. 275  
Microsoft Excel 4.0 Plus ..... L. 275  
Microsoft Excel 4.0 Plus ..... L. 275  
Microsoft Excel 4.0 Plus ..... L. 275  
Microsoft Excel 4.0 Plus ..... L. 275

**Autodesk AutoCad 18 lt. / lt. L. 6.200.000 L. 6.950.000**  
**Lotus Agg. dalla 8 alla 9 L. 4.200.000 L. 3.990.000**  
**Autodesk AutoCad Scuola L. 1.300.000**

Se non riesci a trovare il pacchetto software che desideri, telefonaci (065) 2298024

**FESTEGGIA CON NOI LE GRANDI OCCASIONI MICROSOFT**

**Vieni a trovarci nei nostri punti vendita di Firenze, Roma e Milano**

**PER ORDINARE**

CHIAMATA GRATUITA  
**NUMERO VERDE 167-808064**

# DEL SOFTWARE

**Quotha32**  
Discount Software  
FIRENZE - MILANO - ROMA  
CHRISTMAS SPECIALISTS

ogni prodotto NT inviato a Quotha32 sarà, oppure in alternativa, consegnato a carico del 50% in carta di credito (solo nelle società VISA, American Express, Cartasì). Ai pagamenti e prezzi personalizzati per negozi e negozianti con addebito di L. 12.500+IVA in fattura. \*La merce in attesa viene il risultato. \*La presente offerta è valida sino al 30 novembre 1995 (o esaurito il stock) e non può essere cumulata con altre promozioni.

## EXCEL 5 ITALIANO AGGIORNAMENTO L. 290.000



<p><b>Microsoft Office 95</b> L. 290.000</p>	<p><b>MS-DOS 6.22</b> L. 290.000</p>	<p><b>FOXPRO</b> L. 290.000</p>	<p><b>WINDOWS NT ADVANCED SERVER</b> L. 2.390.000</p> <p><b>WINDOWS NT</b> L. 595.000</p> <p>Disponibili su CD o/a FLOPPY</p>	<p><b>Super Novità Microsoft</b></p> <table border="1"> <tr><td>Word 6</td><td>L. 140</td></tr> <tr><td>Word Basic Professional 3.11a</td><td>L. 70</td></tr> <tr><td>Word 1.0a</td><td>L. 300</td></tr> <tr><td>Word Basic Professional 3.11a</td><td>L. 140</td></tr> <tr><td>Office Professional 3.11a</td><td>L. 390</td></tr> <tr><td>Notepad 3.0</td><td>L. 300</td></tr> <tr><td>Other</td><td>L. 300</td></tr> </table>	Word 6	L. 140	Word Basic Professional 3.11a	L. 70	Word 1.0a	L. 300	Word Basic Professional 3.11a	L. 140	Office Professional 3.11a	L. 390	Notepad 3.0	L. 300	Other	L. 300
Word 6	L. 140																	
Word Basic Professional 3.11a	L. 70																	
Word 1.0a	L. 300																	
Word Basic Professional 3.11a	L. 140																	
Office Professional 3.11a	L. 390																	
Notepad 3.0	L. 300																	
Other	L. 300																	

**DISPONIBILI GLI AGGIORNAMENTI DI TUTTI I PRODOTTI**

Per le versioni e prezzi personalizzati di tutti i prodotti Microsoft, visitate il sito [www.quotha32.it](http://www.quotha32.it). Per le versioni e prezzi personalizzati di tutti i prodotti Microsoft, visitate il sito [www.quotha32.it](http://www.quotha32.it). Per le versioni e prezzi personalizzati di tutti i prodotti Microsoft, visitate il sito [www.quotha32.it](http://www.quotha32.it).

Per le versioni e prezzi personalizzati di tutti i prodotti Microsoft, visitate il sito [www.quotha32.it](http://www.quotha32.it).

### Linguaggi e Ambienti di Sviluppo Object Oriented

Microsoft Visual Basic 3.0 CD-ROM	L. 290
Microsoft Visual Basic 3.0 Standard Edition	L. 290
Microsoft Visual Basic 3.0 Standard Edition 1.1	L. 290
Microsoft Visual Basic 3.0 Standard Edition 1.1	L. 290
Microsoft Visual Basic 3.0 Standard Edition 1.1	L. 290
Microsoft Visual Basic 3.0 Standard Edition 1.1	L. 290
Microsoft Visual Basic 3.0 Standard Edition 1.1	L. 290
Microsoft Visual Basic 3.0 Standard Edition 1.1	L. 290
Microsoft Visual Basic 3.0 Standard Edition 1.1	L. 290
Microsoft Visual Basic 3.0 Standard Edition 1.1	L. 290
Microsoft Visual Basic 3.0 Standard Edition 1.1	L. 290
Microsoft Visual Basic 3.0 Standard Edition 1.1	L. 290

TELEFONATE PER ALTRI CAPISOGGI

### Memory Managers

MS-MEM 3.0	L. 140
MS-MEM 3.0	L. 140
MS-MEM 3.0	L. 140
MS-MEM 3.0	L. 140
MS-MEM 3.0	L. 140
MS-MEM 3.0	L. 140
MS-MEM 3.0	L. 140
MS-MEM 3.0	L. 140
MS-MEM 3.0	L. 140
MS-MEM 3.0	L. 140
MS-MEM 3.0	L. 140
MS-MEM 3.0	L. 140

**PC TOOLS WINDOWS it.**  
L. 248.000

### Utilities

CD-ROM 3.0	L. 140
CD-ROM 3.0	L. 140
CD-ROM 3.0	L. 140
CD-ROM 3.0	L. 140
CD-ROM 3.0	L. 140
CD-ROM 3.0	L. 140
CD-ROM 3.0	L. 140
CD-ROM 3.0	L. 140
CD-ROM 3.0	L. 140
CD-ROM 3.0	L. 140
CD-ROM 3.0	L. 140
CD-ROM 3.0	L. 140

**Prezzi Speciali Education Telefonare**

### Prodotti e Licenze Multiple

Microsoft Office 95	L. 290
Microsoft Office 95	L. 290
Microsoft Office 95	L. 290
Microsoft Office 95	L. 290
Microsoft Office 95	L. 290
Microsoft Office 95	L. 290
Microsoft Office 95	L. 290
Microsoft Office 95	L. 290
Microsoft Office 95	L. 290
Microsoft Office 95	L. 290
Microsoft Office 95	L. 290
Microsoft Office 95	L. 290

### Mouse, Scanner, Chips

Microsoft Office 95	L. 290
Microsoft Office 95	L. 290
Microsoft Office 95	L. 290
Microsoft Office 95	L. 290
Microsoft Office 95	L. 290
Microsoft Office 95	L. 290
Microsoft Office 95	L. 290
Microsoft Office 95	L. 290
Microsoft Office 95	L. 290
Microsoft Office 95	L. 290
Microsoft Office 95	L. 290
Microsoft Office 95	L. 290

### Desktop Environments & Operating Systems

Microsoft Windows 3.11 Standard Edition	L. 290
Microsoft Windows 3.11 Standard Edition	L. 290
Microsoft Windows 3.11 Standard Edition	L. 290
Microsoft Windows 3.11 Standard Edition	L. 290
Microsoft Windows 3.11 Standard Edition	L. 290
Microsoft Windows 3.11 Standard Edition	L. 290
Microsoft Windows 3.11 Standard Edition	L. 290
Microsoft Windows 3.11 Standard Edition	L. 290
Microsoft Windows 3.11 Standard Edition	L. 290
Microsoft Windows 3.11 Standard Edition	L. 290
Microsoft Windows 3.11 Standard Edition	L. 290
Microsoft Windows 3.11 Standard Edition	L. 290

**IBM OS/2 2.1 it.**  
su CD L. 228.000  
su Floppy L. 278.000

**ULTIME NOTIZIE**

Corel Draw 4	L. 790
PageMaker 5	L. 1.240
iBASIC Compiler	L. 500
Microsoft Office	L. 990
Microsoft Office 95	L. 290
Microsoft Office 95	L. 290
Microsoft Office 95	L. 290
Microsoft Office 95	L. 290
Microsoft Office 95	L. 290
Microsoft Office 95	L. 290
Microsoft Office 95	L. 290
Microsoft Office 95	L. 290
Microsoft Office 95	L. 290

Per richiedere il **Catalogo Gratuito Autunno Inverno 95/94** telefonate o venite a trovarci (055) 229022

### Project/Information Management

Microsoft Project 4.0	L. 290
Microsoft Project 4.0	L. 290
Microsoft Project 4.0	L. 290
Microsoft Project 4.0	L. 290
Microsoft Project 4.0	L. 290
Microsoft Project 4.0	L. 290
Microsoft Project 4.0	L. 290
Microsoft Project 4.0	L. 290
Microsoft Project 4.0	L. 290
Microsoft Project 4.0	L. 290
Microsoft Project 4.0	L. 290
Microsoft Project 4.0	L. 290

### Multimedia

Microsoft Office 95	L. 290
Microsoft Office 95	L. 290
Microsoft Office 95	L. 290
Microsoft Office 95	L. 290
Microsoft Office 95	L. 290
Microsoft Office 95	L. 290
Microsoft Office 95	L. 290
Microsoft Office 95	L. 290
Microsoft Office 95	L. 290
Microsoft Office 95	L. 290
Microsoft Office 95	L. 290
Microsoft Office 95	L. 290



**FIRENZE**  
Via Giusto della Bella, 31  
Tel. (055) 229022  
Fax. (055) 2298110  
BBB: (055) 2298120

**MILANO**  
Via Archimede, 41  
Tel. (02) 741933  
Fax (02) 7010288

**ROMA**  
Via Cipro, 65-68  
Tel. (06) 6585274  
Fax (06) 6585284

**I ♥ ORIGINAL**

**SOFTWARE ORIGINALE**

**Quotha32**  
Discount Software  
FIRENZE - MILANO - ROMA





**HYUNDAI**

PCs designed &amp; built in America

**sytek**High Quality  
Personal Computers**Concessionari Autorizzati:****A.L.T. SOFTWARE**Via Garibaldi, 11  
Origgio  
510484**ARCHIMEDE**Via G. Arona, 4  
Cortezzo  
743451**ARTUFFICIO**Via Monte Cervasio, 75  
Rome  
8719770**BASIC SYSTEM**Via Curcio, 45  
Fonzi, 334  
9424740**BRIC A BRAC**Via Nazionale Agric. 19  
Cassero-CR  
495541**CED INFORMATICA**Via Trento, 9 Salerno  
Reggio Calabria  
381014**COMPUTER MANIA**V.le Adria, 1130 Forme  
366635**COMPUTER POINT**C.so D'Italia, 117 Genova  
398398**COMPUTER SERVICE 87**Via C. Deiana, 91 Roma  
7805505**COMPUTER & SERVICE**Via Stadio, 11 viale Ciri  
374749**CONSES**Via M. Perugino, 23  
Rome  
5297452**C.S.TECNICA**Via Romaforte, 62  
Anagnino-GE  
9112432**DATALINE**Via Fermo, 1  
Squidici 31  
750296**DELTA INFORM**Via A. A. Salsani, 116  
Pescaro  
6375594**DMS INFORMATICA**Via Taurini, 731 Roma  
7405039**ELECTRONIC SUD**V.le Mazzini, 16  
Rovigo-FR  
46657**EMMETE**Via pinelli, 4  
Rome  
87136353**ENERGIA 2000**Via Dei Bruci, 2019  
Lazio  
499232**ESACOD**Via Vela, 40  
Torino  
5497120**ESI**Via Olcese, 15  
Brescia  
8753173**FEM SISTEMI**Via Tiro, 261  
Mantova-TP  
736213**G.I.P.A.**Via F. Petrucci, 23  
Caltanissetta  
583344**G.M.COMPUTER**Via Venezia, 44 Ancona  
E. Anagni  
412990**GCB**Via Eritrea, 402  
S. A. Giovanni-BO  
6255056**HSH**Via della Croce, 1  
Matera  
385717**H&S GESTIONI AZIENDALI**Via M. E. Ferraro, 4 Viterbo  
326266**HELP**Via S. Agata, 74  
Bologna  
25172**B.I. CARICOTECNICE**Via G. Minardi, 30  
Capece-CR  
720484**IDEA COMPUTERS**Via Garibaldi, 311 Crema-PO  
631350**INFOLAB**Via Cressa, 14 Vallo della  
Loggia-SA  
35173**INTEL DATA**Via Canina, 434  
Rome  
2411672**INTRICO**Via Dugno, 11  
Perugia  
588673**ITALIANA SISTEMI**Via Cavour, 107 Taranto  
327952**LOGICA SISTEMI**Via Nazario, 40  
Rome  
8380240**NEW-OFFICE 2**Via F.lli Gracchi, 40  
Torino-RI  
330342**NOVAMEDIA**Via S. Vito, 172  
Anagni-CT  
7432552**NUOVA INFORMATICA**Via E. Fermo, 1815  
Anagni-SA 947990**ORBER SERVICE**Via Lorenteggio, 35  
Milano  
4322113**PIXEL**Via Silvio Veroli, 147  
Pescara  
4311653**PUNTOGRAFICA**V.le della Provvidenza, 37, 89  
Rome  
44291630**ROSATO F. & C.**Via S. Eustachio, 48  
Rome  
4385215**S.E.N.A.P.S.E.**Via C. Barilla, 6  
Lecce  
605644**SACI**Via Proconce, 172  
S. Giovanni di Fuori-CR  
990791**SAI INFORMATICA**Via Trento, 23  
Melissano-LE 381445**SARDA COMPUTING**V.le Mazzini, 155 Cagliari  
202214**SG COMPUTER**Via Commoda, 22  
Bari  
568084**SIGMA DATA CONSULTING**Via G. Rosseto, 187 Roma  
4116200**SILEX ITALIA**Via Gergone SP, 49  
Rome  
6623658**SIMAR**Via Giovanni XXIII  
Rome  
511082**SISTEMA UFFICIO**Via F.lli S. Felice-RI-NA  
991647**SYSTEL**Via Manala, 159  
Tiguri  
549517**TECHNOESIS**Via Titurum, 1099  
Rome  
4110300**TECNO SYSTEMS**Via Lavagna, 122  
Genova-LE  
267877**ZEFIRO**Via Dossena, 11  
Lecce  
384125**POSTA**

Un telex di Mike Buonomo è di certo più colorito (perché comunque si tratta delle persone che danno delle risposte) e dei le domandati di tante trasmissioni in cui perirono il troppo stile nel vendere e la loro immagine delocalizzano su argomenti diversi.

Ogni tanto si parla anche di tecnologia e di informatica ma si tratta effettivamente di mosche bianche.

Marco Marzocco

**Quali schede audio?**

Sprete le Predizioni. Questo MC del numero 54 è sono sicuro che in qualità di «vostro fedele» lo è deciso di esprimere un desiderio (1) in particolare trovato sulle riviste: una prova comparata delle schede audio per PC.

Scherzi a parte non pretendo che MC si trattino in un periodo della impiego ma ritengo comunque che potrebbe interessare a molti un confronto tra schede audio (Sound Blaster e simili). Soprattutto sarebbe interessante conoscere le opinioni reali e per favore di prezzo (sono uno studente e conto molto) non vorrei spendere troppo su una scheda J.

So che una prova simile non si realizza in due mesi: quindi vi chiedo cortesemente di consigliarmi una scheda che mi permetta una manutenzione decente di un brano (rispetto ai prezzi) senza forzando una «spendibilità» mi servirebbe come computer per realizzare qualche effetto durante il mio J.

Sperando che il Diario MC associato il mio desiderio (e non penso sia solo mio) vi aiuti con il vostro competenza per le schede audio (sono poco esperte) le salvi e invio una sfida (di cui si è in grado di calcolare) in quanto non ha MC?

Cordialmente

Emiliano Del Forno, Roma  
P.S. Per quel che riguarda le sfide non siate faticosi la storia della rivista (mentre una copia la leggono poi perirono e poi esistono le copie viventi).

Dei cospicui perché in una mattina di primavera sono stato svegliato da un periodo lungo ucciso da una nuvola di fumo. Era il Genio di MC, che con l'oro sterminato ma arricchito ha pronunciato una lezione e si ritirò in comunicazione.

«Un giorno di autunno» ha spennato «dal verde azzurro la comunicazione che qualcuno, visto ad un prezzo, potrà delle nubi e giungerà attraverso il grido alle asce dell'impeto» per chiedere di confrontare oggetti sonori associate agli possa scegliere quello che sarà il suo. Io Diario di MC, sono stato comiziato ed esaurito. Provvedo: a si è dilagato in un'alta nicchia di ferro. Da

Nome \_\_\_\_\_  
Cognome \_\_\_\_\_  
Indirizzo \_\_\_\_\_  
Città \_\_\_\_\_

UTILIZZA IL COUPON E' un BUONO SCONTO del 10 % da Libero HYUNDAI e SYTEK, ed è valido fino al 30 Ottobre, per TUTTI i visitatori dei sei Concessionari, inoltre esibendo il presente (anche in copia) potrai ricevere dal Rivenditore il codice d'accesso alla BBS-DATA POOL - DM.



POSTA

32-bit VESA  
Local Bus graphics,  
standard

32 million pixels  
per second  
of graphics  
processing,  
standard

More MIPS  
with Level 2  
caching,  
standard

capisco me se avesse detto «riceverà una lettera scritta su carta verde da un lettore che abita in Via Tappia a Roma e si chiama Emileio Del Fiume, fa una prova della Schreier audio» avrei capito prima.

Beh, comunque a quella prova io stavo lavorando in realtà e così abbiamo ancora commutato (senza in fase organizzativa) i due giorni dell'estate. Il Gervio dovrà piacere un po' se ne potrà perdere per il resto del prossimo anno.

Sarà insomma una prova completa, con la collaborazione anche del nostro «fratellino» AUDIOQuest per le misure (quelle audio, non le dimensioni che sappiamo misurare anche da soli).

Beh, sciorio a parte, per davvero questa volta l'articolo è proprio in programma. Perché noi siamo in grado di anticipare tutto, siamo chi «trasmettono» e siamo un po' vago, quello che è decise per alcuni può non esserlo per altri. Per quel che riguarda i costi, però, tenga presente che sono da sempre tutti piuttosto contenuti, compresa la Ultra Sound della Orava che dovrebbe essere la più dotata dal punto di vista della «qualità» dei suoni. Aspettiamo di aver finito la prova per capire meglio.

A proposito, il Gervio sarà occupato per un po' di tempo e infatti penso per un lungo viaggio, perché ha letto le sue lettere e si è affrettato.

Vuole sapere quanto sono i lettori di NIC, ed è andato a consultarsi uno per uno ipotizzando che sia in grado di trovare un lettore di secondo corredo (considerando una vendita media di sessantamila copie al mese) ah, gi, ma ad ogni acquirente dovrà chiedere quante copie pensere leggere le sue copie. Beh, voi che dite?

Alvico Mennucci

## Fotocopiare a colori

Sono un esiguo lettore della vostra ottima rivista, nonché possessore di un PC-486 DX-33 MHz equipaggiato con 8 Mbyte di RAM. Non diso di un lettore e schermo grafico a 24 bit. Possiedo inoltre una stampante laser Epson-EPL-4700, una ScanJet Lightjet ed il mouse. Sul mio PC è installato MS-DOS 6.0 e Windows 3.1.

Vi dico questo per chiedervi se il mio sistema è sufficientemente adatto per fare quello che sto per chiedervi, e che mi sia perfettamente a cuore: fotocopie a colori usando uno scanner piatto a colori per l'acquisizione dell'immagine e una stampante, sempre a colori, per la sua riproduzione.

Vi dico questo per intenderne le vostre attività nel mio campo commerciale nel quale eseguo anche fotocopie in bianco e nero.

Si compri una fotocopiatrice a colori, mi

"Value engineering" optimizes Intel 486 computing power, standard

Overdrive™ upgradability for the future, standard

La Gamma dei prodotti Hyundai comprende, oltre ai personal della serie modulare anche i monitors professionali, le stampanti, i modem e la telefonia.

L'alternativa più conveniente nell'informatica moderna...

Ecco la

**Vostra scelta**

intelligente

**HYUNDAI**

PCs designed and built in America

### Hyundai CS 486 D2

Una "rivoluzione" per tutti le applicazioni da ufficio dal personal computing avanzato: CAS-CAM, CAS CASE, STP. Operate alla massima velocità, grazie al "Local Bus VESA" ed alla "Virtual Modem".

#### Principali caratteristiche:

- ▼ CPU Intel 486S 002 a 60 MHz 80387 cache integrata e "clock double" over-ride
- ▼ 32 bit VESA Local Bus L2/3D graphics 1MB VRAM
- ▼ Cache memory 128 KB "write-back" 20 via SPBM L2 (max a 256 KB)
- ▼ Processori up-gradable "20" socket"
- ▼ RAM 4 MB esp. a 64 MB "on board"
- ▼ Porte 2 seriali, 1 parallela, 1 mouse PS/2
- ▼ 5-disk drives 2 interni
- ▼ 6 disk ISA, 2 bit VESA Local Bus
- ▼ Protezione Virus "Virus IT" Doppio livello di Password "Key lock" hardware

Tutti i nostri prodotti della Serie Hyundai sono già disponibili telefonicamente al numero 06-7350600 per ricevere materiale illustrativo e l'indirizzo della Dealer Hyundai e del Concessionario più vicino.

**Data POOL**  
Distribuzione prodotti informatici

Via S. Croce Aurea, 11, 00186 Roma, Italia. Tel. 06-7350600  
Telex: 320660 DPA-It-02580

Viale Feltrini, 7 - 69062 CERTALDO (FG)  
Tel. 0675-663283 - Fax 668729



## PERSONAL COMPUTER 2 ANNI DI GARANZIA

KIT BASE PC	240.000
(Case Desktop, Tastiera, Drive 1.44Mb, Controller, Mouse)	
MS 60396a-40	154.000
MS 60396a-40	290.000
MS 60406a-35	190.000
MS 60410c-35	230.000
MS 60406a-30 Versa Local Bus	730.000
MS 60406a-40 Versa Local Bus	720.000
MS 60406a-40 Versa Local Bus	1.090.000
MS 60406a-40 Versa Local Bus	640.000
MS 60406a-240 Versa Local Bus	1.200.000
MS 60410c 8 Mb 240000	70.000
MODULI SIM 486	130.000
MODULI SIM 486	300.000
HARD DISK 1700Mb CORNER	250.000
HARD DISK 3200Mb CORNER	440.000
HARD DISK 3600Mb CORNER	540.000
SCHEDE VIDEO E GRAPHIC	
GMK ET 1024x768 256 col.	80.000
GMK ET 1024x768 256 col.	110.000
ET-4800 1024x768 True Color	162.000
Vesa TRIOBIT 6200CAR True Color	160.000
Vesa CIRILUS 6426 True Color	180.000
Vesa 50 True Color	230.000
Mon. Micro 14" 1024x768	200.000
Mon. Colore 14" 800x600 9-39	380.000
Mon. Colore 14" 800x600 3-28	470.000
Mon. Colore 17" 820x1024 6-28	1.270.000
Microsoft Word 6.0 1F. con PC	70.000
Dos 6.0 + Windows 3.1 con PC	170.000



## NOTEBOOK

486SX-025 - 66 - HD 120Mb - Mono	3.400.000
486SX-025 - 216 - HD 120Mb - Colore	3.400.000
486SX-20 - 416 - HD 120Mb - Mono	3.400.000
486SX-025 - 448 - HD 120Mb - Colore	4.800.000
486SX-66 - 666 - HD 200Mb - Colore MA	6.800.000
CORNER	Telefonare
TELEFONARE	Telefonare



HP DESKJET 600c	890.000
HP LASERJET AL	1.000.000
HP LASERJET AML	1.280.000
CANON	Telefonare
NEC	Telefonare



EPSON	Telefonare
PANASONIC	Telefonare
OWI	Telefonare
LEXMARK	Telefonare



Monitor NEC 8VGA	690.000
Monitor NEC 3FDe	1.100.000
Monitor NEC 8FDe	1.700.000
Monitor NEC	Telefonare

## SOFTWARE ORIGINALE

MICROSOFT - BORLAND - COREL COMPUTER ASSOCIATES ALDUS - WOLFRAM RESEARCH AUTODESK - ADOBE - LOTUS NORRINK - WORDPERFECT INVELL - MICROPARC - ECC.	ORIGINALE ORIGINALE ORIGINALE
------------------------------------------------------------------------------------------------------------------------------------------------------------------	-------------------------------------

**TELEFONATE PER RICHIEDERE  
IL NOSTRO ULTIMO LISTINO!**  
Specializzato in tutti i campi, prezzi low cost

dite voi. Il problema è che molte gente vuole anche dei particolari aggiustamenti al riproduttore: s'agita di come pare che non interessano, scartoline ed in certi casi costose: ritocchi, ritocchi per migliorare la qualità dell'originale. Tutte cose difficilmente eseguibile con una normale fotocopiatrice. Ecco le domande che intendiamo proporre:

- 1 - È possibile creare una duplicazione di un qualsiasi foglio a colori formato A4 usando lo scanner per la sua acquisizione e per stampare con una stampante a colori?
- 2 - Se l'operazione di cui sopra è possibile, la qualità dell'immagine acquisita tramite scanner è buona, oppure occorrono altri aggiustamenti per stampare macchine a distribuzione introdotta dello scanner stesso (senza del presupposto che l'originale sia di buona qualità)?
- 3 - Per una discreta stampa a colori è sufficiente una stampante a getto d'inchiostro o è per forza necessaria una stampante a trasferimento (a secco), oppure esistono dei compromessi in grado di avere buone stampanti a getto d'inchiostro?

Esistono stampanti a getto d'inchiostro in grado di arrivare alla risoluzione di 300 dpi con una buona resa di colori? Se si sospese indicare qualche modello?  
Confidiamo in una vostra rapida ed esauriente risposta e vi ringraziamo nuovamente per la vostra attenta lettura.  
Cord. pmp/ppt

Fulvio Gobbo, Pordenone

La risposta è proprio come lei aveva suggerito: «Si compri una fotocopiatrice a colori». Pur se di fotocopiatrice a colori si parla, però, è bene precisare che la fotocopiatrice che in momento è la Canon CLC 10, un prodotto che definisce fotocopiatrice a colori è duttato.

Oltre alle normali funzioni di fotocopiatrice a colori, la CLC 10 offre anche un collegato ad un computer, le funzioni di scanner a colori formato A4, con una risoluzione di 400 pixels per pollice (ma è possibile utilizzare risoluzioni di 300, 300, 150, 75 e 50 dpi) e la gestione di 10 o 256 colori, oltre alle funzioni di stampa in colori.

Canta sola fotocopiatrice sono offerta una serie di possibilità come la riproduzione della matrice, la sovrapposizione del 50% e 750%, la possibilità di deformazione, il bilanciamento dei colori primari e l'ottimizzazione dei parametri per la riproduzione di stampe fotografiche.

Tutte queste caratteristiche sono ulteriormente esaltate dall'integrazione con un personal computer che consente di scegliere, mediante apposito software a comando, oppure mediante software a scelta dell'utente, complesse operazioni di fototocco dell'immagine originale.

Se chi è lettore ogni per la soluzione fotocopiatrice a colori + computer, che per questi e componenti separati (scanner e bene testi) computer stampante a colori) è bene tenerli

presente che un'immagine in formato A4 acquisite a 400 dpi a 256 colori comporta la creazione di un file di qualche Mbyte e di conseguenza per eseguire alcune operazioni di ritocco, specialmente se il software si "appoggia" a Windows, è indispensabile disporre di elevata quantità di memoria RAM. Oltre a ciò è bene ricordare che in funzione del tipo di documenti da riprodurre bisogna scegliere attentamente la caratteristiche di scanner e stampante.

Se si riproducono immagini fotografiche, lo scanner deve essere ad alta definizione e soprattutto deve garantire il riconoscimento di un elevato numero di sfumature di colore (ideale meglio ai milioni, così come la stampante, più che offrire una risoluzione elevatissima (bastano i soli 300 dpi) deve garantire la riproduzione di un elevato numero di colori.

Verrebbe se si riproducono principalmente disegni tecnici privi di sfumature, ma caratterizzati dall'impiego di molti linee vivaci e di colori caturi, può essere più importante poter disporre di una maggiore definizione e di un minor numero di colori sia da parte dello scanner che della stampante.

Permette in questi rapporti, le risposte saranno necessariamente brevi poiché sviluppare gli argomenti comporterebbe l'occupazione di molto più spazio di quello a disposizione.

1 - È possibile eseguire la duplicazione di qualsiasi documento a colori, non bisogna sapere con che tipo di immagini si vuole lavorare ed adottare le caratteristiche di scanner e stampante al tipo di risultato desiderato.

2 - L'immagine acquisita, se lo scanner è di buona qualità, è priva di macchie e distorte in prodotti dello scanner, ma è tuttavia indispensabile la presenza di un software che consenta l'intervento di fototocco.

3 - Non è necessariamente per la tecnologia usata che decide la buona qualità di una stampa ma essa deve essere scelta in base al tipo di documento trattato, una tecnologia di stampa può essere più adatta ad una lavorazione piuttosto che ad un'altra: ad esempio una stampante a sublimazione di colore è più adatta per produrre un'immagine fotografica che non un grafico finestrato, per il quale è forse più adatta una stampante a getto d'inchiostro. Non dimentichiamo poi altre tecnologie come la stampa laser e colori oppure la getto di cera (Tektronix).

4 - Praticamente tutte le stampanti e colori a getto d'inchiostro producono stampe a colori in un qualche caso, tipicamente con le Bubble Jet Canon, la risoluzione raggiunge i 360 dpi.

La resa di colori è più o meno buona, ma agendo opportunamente sui parametri software dei programmi di gestione dell'inchiostro e della stampa è possibile ottenere stampe fedeli.

Massimo Truscell

A photograph of two speed skaters in a race on an ice track. The skater in the foreground is wearing a white and red suit and is leaning forward in a powerful stroke. The skater in the background is wearing a yellow suit. The background is a blurred red wall.

**i**mmaginate  
Windows™ con  
prestazioni  
così  
entusiasmanti  
da lasciarvi  
senza fiato.

**i**mmaginate una nuova gamma di personal computer a prezzo/prestazioni e tre anni di garanzia\*. (Come

**DECpc LPv.**  
**Elevate prestazioni e design ergonomico.**

Nuovo di zecca, il DECpc LPv è proprio il personal computer per chi vuole prestazioni elevate e prezzo contenuto. E come tutti i personal computer Digital gode di un'insuperabile garanzia valida per tre anni.



- Processore i486
- Acceleratore grafico su bus locale
- Memoria RAM 4MB
- Disco rigido 170 MB
- 4 alloggiamenti per unità I/O
- 3 slot ISA per schede adattative
- Predisposizione per OverDrive
- Monitor a colori 14" SVGA
- Tastiera e mouse
- MS-DOS 6.0 e Microsoft Windows 3.1 preinstallati

\*\* + IVA.

Per ordini e informazioni chiamate oggi stesso Digital al  
**Numero Verde DECdirect 167-802075**  
citando, per cortesia, il codice IBM.  
Lunedì/Venerdì: 8.30/12.30 - 14.30/17.30  
Fuori orario è disponibile un servizio di segreteria telefonica.  
Oppure rivolgetevi al rivenditore Digital di zona.

uter con uno strepitoso rapporto  
per tutti i personal della Digital).

L'impegno Digital verso  
il mercato dei PC.

- Vi promettiamo Personal Computer ai massimi vertici delle prestazioni e della tecnologia.
- Vi promettiamo design di grande classe e qualità totale.
- Vi promettiamo servizi di supporto di assoluto eccellenza.

DECpc LPx.

Eccezionale rapporto prezzo/prestazioni e grande espandibilità.

Il DECpc LPx offre eccezionali prestazioni ad un prezzo imbattibile. Vi stupirà con un'ampia scelta di opzioni grafiche grazie agli acceleratori per bus Vesa-VL. Inoltre la sua ampia espandibilità proteggerà il vostro investimento per lungo tempo.



\*\* + I.V.A.

- Processori i486
- Acceleratore grafico e bus VESA-VL
- Memoria RAM 4MB
- Disco rigido 170 MB
- 5 alloggiamenti per unità I/O
- 6 slot ISA (compresi 2 slot VESA-VL)
- Predisposizione OverDrive e Pentium
- Monitor a colori 14" SVGA
- Tastiera e mouse
- MS-DOS 6.0 e Microsoft Windows 3.1 preinstallati.

PUTTING IMAGINATION TO WORK

digital

## NELLE NEWS DI QUESTO NUMERO SI PARLA DI:

- Apple Computer Spa** Via Milano 150, 20153 Cologno Monzese (MI), Tel. 02/273281
- Bull NF Information Systems Italia** Via Vobis 11, 20127 Milano
- Canon Italia S.p.A.** Via Mecenate 90, 20138 Milano, Tel. 02/50521
- ClassX** Via Francesco 453, Montecatone (PI), Tel. 0587 742200
- Commodore** Viale Puzos Testi 280, 20126 Milano, Tel. 02/861231
- CraneField 13** Milled Road, Hemel Hempstead, Herts HP2 7DR, England
- Epson Italia Spa** Via P. A. Castiglioni 427, 20122 Sesto S. Giovanni (MI), Tel. 02/262333
- Euro Digital Equipment** Via Doglioli 25, 20173 Crema (CR), Tel. 0373-80323 Fax 0373-80396
- FISAM spa** Telefono: Tel. 06/51414470 - 210254
- Hermet Packard Italiana Spa** Via G. Di Vittorio 9, 20063 Camugno (SV) (MI), Tel. 02/50 19-91-92 12 44 85
- IBM PERISA** Via Rivoltina 12, San Felice, 20060 Segrate (MI), Tel. 02/75194520
- Immagine Multimedia** Piazza Colombo 28, 18038 Sinigaglia, Tel. 0184/ 571285 Fax 0184/ 501567
- Logic Computer & Software srl** Via Monza 31, 20139 Varedo (MI), Tel. 0352589410
- Logotron Italia srl** Centro Dir. Cofecon, Via Antromeda, Via Pascale 26, 20041 Agrate Brianza (MI), Tel. 039/605 65 65
- Lucent Activities European Corp.** Via Lampadara 1/4, 20149 Milano, Tel. 02/542 2557
- Mitsubishi Spa** Centro Direzionale Milano D'Ina - Palazzo Tascio, Via Cassanese 224, 20130 Segrate (MI), Tel. 02/209121
- Mitsubishi Computer Systems** Centro Direzionale Palazzo C2, 20130 Asago (MI), Tel. 02/62201
- Neutronic** Via del Carmelo 176, 16035 Rapallo (GE) Tel. 0185-669018 - Fax 0185-669026
- OM Italia** Via Cassale 3 0205, 20024 Lodi (LO) (MI), Tel. 02/252023
- Olivero Spa** Via G. Jervis 72, 10015 Ivrea
- Polaroid Italia Spa** Via Riva 71, 21051 Anzola (VA), Tel. 0332/472021
- RS Italia srl** Via A. Grandi 22, 40057 Castelbo (BO), Tel. 051/765209
- SHR Italia srl** Viale Via Reafrica 175/A 48010 Fontana Zanferrò (RA), Tel. 0544/603220
- Sirexco-Nundor** Viale Monza 347, 20147 Milano, Tel. 02/25202579
- Tecno Media** Via Savona 4/B, 64100 Teramo, Tel. 02/38-860172
- Teletronic Spa** Via Lampadara 13, 20134 Milano, Tel. 02/84447
- Texas Instruments Italia Spa** Centro Dir. Cofecon, Via Pascale 26, 20041 Agrate Brianza (MI), Tel. 039/63221
- Uvic International - Daniel J. Epstein, Ltd.** Kingsgate House, 695, King's Road, SW10 0TE London
- V.A.J. srl** Arona (IT), Tel. 06/6027710 - Fax 02/67722
- Videoflex spa** Via Laura 4, 35010 Cadoneghe (PD), Telex 0478 700352
- Videa Microcomputer** Via Teodorico 19, 20150 Milano, Tel. 02/30261524
- WordPerfect Italia** Corso Sempione 2, 20154 Milano, Tel. 02/37102200
- Zenith Data Systems Italia srl** Strada 4, Palazzo A6, Milanofon 20090 Asago (MI), Tel. 02/575917

Hanno collaborato  
Attilio Caramanna  
Paolo Casardi  
Enrico M. Fiasari  
Leo Sanga  
Andrea Sestini

**HOW TO  
30  
SMAU**

## SMAU '93 c'è aria di ripresa?

La trentesima edizione della SMAU, Salone Internazionale per l'Ufficio, Sistema per l'Informatica, la Telematica, le Comunicazioni, Macchine, Arredamenti per l'Ufficio, è ad oggi al Quarta di Pieve Milano dal 30 settembre al 4 ottobre 1993 ed è contraddistinta dallo slogan "aria di ripresa" una nota ottimismo voluta da Ettore Deotto, Presidente della SMAU, che deriva dalla constatazione che l'Informatica Technology attraversa un momento difficile nel quale è necessario trovare il lato positivo in tutte le situazioni.

Per questo si auspica, nonostante la crisi che ha colpito gli operatori e l'incrina il doppio per ottenere gli stessi risultati dell'anno precedente, bisogna ammettere che l'affluente di pubblico per quest'anno l'ingresso è stato ancora libero: il numero elevato è il doppio della mancanza di alcuni nomi: Alcatel, Lotus, Unisys, NCR, solo per fare qualche nome che hanno

deciso di non partecipare alle manifestazioni.

Non si può dire che ci siano state novità notevoli, ma in tutti i settori sono stati presentati prodotti che in un modo o in un altro fanno mostra innovazioni e potentissimi tecnologie di una certa importanza.

Nelle novità trovano le informazioni utili, ma non esclusive, su ciò che abbiamo visto apparendo nei padiglioni.

Al nostro stand al padiglione 12, l'Influnor è stato come nella miglior tradizione: pubblicità creativa, molto interesse anche attorno a MCenk per il quale sono stati sottoposti numerosi abbonamenti, insomma: un'attenzione profonda delle applicazioni globali del nostro settore che numericamente sono venuti a trovarci per acquistare il numero di ottobre della loro rivista di informatica preferita.



## Novità Oki per stampati, telex e telefoni cellulari

L'arricchimento della gamma e l'introduzione di una nuova linea di prodotti sono i temi che hanno caratterizzato la presenza di Oki Sistema Italia allo SMAU '93.

L'offerta delle stampanti Oki si snocchia di quattro modelli: una nuova 24 aghi di fascio alla, due innovative LED a 4 pagine al minuto e una portatile LED a 9 pagine (ha il coltello al vertice della gamma).

Oki ML 385 rappresenta l'evoluzione della ML 383: il modello a 24 aghi più venduto in casa Oki ed è dotato di prestazioni elevate che lo consentono di collocarsi al vertice della gamma a impatto di Oki. L'elevata velocità di stampa, fino a 60 cps, l'innovativa gestione della carta, i 4 modi di stampa e la disponibilità della doppia versione monocromatica o a colori fanno della Oki ML 385 l'ideale per applicazioni gestionali e di ufficio autorizzati in rete locali e in ambiente di informatica dipartimentale.

Oki OL 400e e OL 410x rappresentano un salto di qualità nel comparto delle stampanti a non impatto a 4 ppm grazie alle caratteristiche innovative del motore LED di seconda generazione e all'elettronica di nuova concezione. La Oki 410x è inoltre dotata dell' esclusivo controllo della carta LED Oki

Microjet 600 che consente un' aumento della risoluzione fino ad un massimo di 600 cps.

Oki OL 830 è l'ammeglie della gamma LED, grazie al nuovo microprocessore RISC AN29000 e all'ampio database di linguaggi, di interfacce e di emulazioni: rappresenta la perfezione ideale per applicazioni di grafica professionale.

Si chiama DOCIT si collega a un normale PC dotato di Windows e offre le stesse funzioni di una stampante di pagina ad alta qualità, di un fax, di una fotocopiatrice e integra una scanner ad alta risoluzione. Costo di schede da inserire nel PC e di software di gestione in ambiente Windows, Oki DOCIT è il primo prodotto destinato al mercato DDP, la nuova filosofia di lavoro orientata all'ottimizzazione della gestione delle informazioni nell'ufficio degli anni 90.

Fra i nuovi apparecchi Telexfax come Gio-fax50 a carta termica, che è dotato di tecnologia automatica, telefono incorporato, natura di carta da 30 metri (trasmissione efficiente) e predisposizione per telegestione telefonica esterna.

Oki fax 1000 è invece la novità più recente dell'effort fax a carta comune. La capacità del memoria è di 100 pagine aumentabile a 250, la memoria standard è di 15 pagine espandibile a 75.

Ed infine Oki ha presentato per la prima volta allo SMAU i telefoni cellulari, due: mo-

delli presentati: Oki 1150E e il nuovissimo Oki 1130E, modello di fascia intermedia dotato di caratteristiche di alto livello e di una offerta accessori che non hanno nulla da invidiare ai telefoni più costosi.

## Accordo commerciale V.A.I.-FISAM

La V.A.I. Video Applicazioni Industriali srl di Aprile (LT) ha annunciato un importante accordo di collaborazione commerciale con la FISAM snc di Tanino per la distribuzione sul territorio nazionale dei sistemi VM-CAD che utilizzano le carte grafiche di grande capacità (circa 3 Mbytes) Intex/Soft (serie laser) prodotte da Olympus Optical (brevetto Oxi-art).

In base a tale accordo la VAI fornirà alla FISAM sistemi completi di hardware (VAI CARD, lettori/scrivitori, copiatrici, scanner, telecamere, schede di compressione e di interfaccia SCSI ecc.) e software (programmi applicativi di compressione e crittografia, driver di collegamento ecc.).

FISAM si è impegnata a realizzare in tempi brevissimi una rete commerciale e di assistenza completa e capillare (consulenza, agenti, concessionari, ecc.) sul territorio nazionale. Come già detto la VM-CAD ha leg-



# STAKAR POINTS

**LOMBARDIA**

- MILANO - Via Osnago, s.n.  
Tel. 02/29512340 - Fax 02/21524544
- LODI (MILANO) - C.so Roma, 161  
Tel. 0371/423610 - Fax 0371/426654
- PAVIA - Galleria Manzoni, 12/14/16  
Tel. 0382/304174
- CONCESIO (BRESCIA) - Via Rizzardi, 66  
Tel. 030/2733297
- GAZZANIGA (BERGAMO) - Via S. Carlo, 6  
Tel. 035/729567
- OLGIATE MOLGORA (COMO) - Via Aldo Carpi, 13  
Tel. 039/9910436



**COMPUTER ORIGINALE STAKAR**  
 MICRO POINTS 86 SR0 04 800 VESA LOCAL BUS  
 CACHE 640 KB  
 MEMORIA DINAMICA MICROBITE (30 X 120)  
 HARD DISK DA 40 MB (GRATIS) CON I/O  
 SCHEDA VIDEO VESA CON 1 MB DRAM - 64 KBYTES LOCAL BUS

**PROGRAMMI (OMOLOGATI CON LOGICART & REVIEWS)**

MS DOS	----->	System Operator
WORDSTAR	----->	Programmi di lavoro e 7 script
LOTUS 1 2 3	----->	Carte Pagine Gialle
MS EXCEL	----->	MS Word/Excel/DB
MS BASIC	----->	Database Personalizer
MS VISUAL BASIC	----->	Comunicazioni Pagine Gialle



**Computar, il leader nel mercato IT & MRP.**

capacità di memoria di circa 3MB ed è un vero e proprio WORM delle dimensioni di una carta di credito: la sua caratteristica principale è la certezza della impossibilità di cancellare i dati registrati.

Con le sue capacità di memorizzare dati, firma, impronte digitali, fotografie, radiografie, ecografie, la voce di una persona ed altro, la Vici CDMD è particolarmente adatta per applicazioni di sicurezza: identificazione dei personaggi e sotto-identificabile (carta sanitaria, carta del cittadino, carta di garanzia, ecc.). Data la capacità di memorizzazione delle carte ottiche, alcune applicazioni potrebbero anche consistere sullo stesso supporto eventualmente protetto: i dati registrati e relativi a servizi differenti con diversi algoritmi di crittografia.

## Compagna d'inverno per Amiga CD32

La definitiva consorte di Amiga CD32 si è avuta allo SMAU dove ben dodici postazioni ospitano la consolle multimediale per consentire a tutti un uso sul campo.

Questa macchina per infinite emozioni di gioco è la proposta Commodore per la cam-

pana d'autunno e di Natale: il prodotto esalta l'interattività ed offre possibilità di configurazione evolutive più diverse, che parte nel segmento consumer i livelli coinvolgenti di "rendimento" delle prestazioni sino a un'altaleggiante ambiente professionale. Nuovo look si sono aggiunti a questa piattaforma CD ed è stato presentato il modulo Full Motion Video in standard MPEG per assai più "videobate" di film memorizzati su CD.

I visitatori dello stand Amiga hanno avuto la possibilità di vedere un Amiga CD32 smontato per vedere dal vivo il processore Motorola 68680: il chipset AGA e il drive CD e doppia velocità di lettura Amiga CD32 e la prime consolle a 32 bit con lettore CD che viene proposta al largo pubblico al prezzo di lire 695.000 IVA compresa.

Questo lettore è anche in grado di leggere i tradizionali CD Audio utilizzando canali d'uscita a 16 bit ed assicurando una qualità di riproduzione CDDA, i Compact Disc Digital Audio Hi-Fi stereo a 44 KHz: le stesse forme da meglio CD audio attualmente sul mercato.

Amiga CD32 prevede le possibilità di memorie nei modi desiderati: i lettori audio CD con i suoi prodotti in modo serivo della consolle 4 canali a 8 bit, consente una gestione del suono molto sofisticata in cui i brani musicali e colonne sonore riprodotti dal CD possono essere combinati con suoni e numeri di anni-giochi generati dal computer.

Amiga CD32 legge anche altri tipi di CD-ROM oltre a quelli Audio, per esempio i CD-ROM iCompact Disc+Graphics usati per la

memorizzazione di brani musicali e immagini di commento a testi. La lettura dei dati avviene a doppia velocità (200KB) in secondo grado all'altissima velocità di rotazione del CD-ROM. La velocità di trasferimento è sostenuta dalla disponibilità di memoria 2 Mbyte di RAM e dai meccanismi hardware e software che permettono il preservamento dei dati, cominciando in modo consistente la lettura in consecutiva di lunghe sequenze di dati.

## Logitech: audio, video e... feedback

Logitech presenta ScanMan EasyTouch, uno scanner manuale senza necessità di scheda a 256 ton di grigio e 400 dpi. Comprato nel prodotto vi sono il software per l'editing delle immagini Foto Touch Color e il pacchetto OCR sviluppato da Caere per gli scanner Logitech. L'interfaccia per porta parallela di ScanMan EasyTouch rende più facile, affidabile e rapida l'installazione e lo scanning. Basta infatti collegare lo scanner direttamente alla porta parallela di portatile e desktop. ScanMan EasyTouch è disponibile presso i rivenditori qualificati al prezzo indicativo di lire 990.000.

Nel campo audio Logitech presenta in aggiunta alla già nota SoundMan 16 una nuova scheda audio pienamente compatibile con Sound Blaster, Sound Blaster Pro e AD Lib.



# DIGICOMP

## Tel. 06-5022329 ra



	386/40	486/33	486DX2-50	486DX2-66
<b>CPU</b>	80386-40 MHz	80486 33MHz	80486DX2-50 L.B	80486DX2-66 L.B.
<b>Ram</b>	2Mb esp 16Mb	4Mb esp 32Mb	4Mb esp 32Mb	4Mb esp 32Mb
<b>St. Video</b>	VGA	SVGA	SVGA	SVGA
<b>Floppy</b>	1.44Mb	1.44Mb	1.2 o 1.44Mb	1.2 o 1.44Mb
<b>Hard Disk</b>	80Mb	170Mb	210Mb	210Mb
<b>Testiera</b>	102 Tasti	102 Tasti	102 Tasti	102 Tasti
<b>Monitor</b>	SVGA Col. 1024	SVGA Col. 1024	SVGA Col. 1024	SVGA Col. 1024

486 zif socket overdrive PENTIUM

DOS 6.0 R.  
Lit. 99.000

1.240.000

1.740.000

2.210.000

2.430.000

### MONITOR

SVGA 14" 1024	390.000
SVGA 14" 1024 0.28p	470.000
SVGA 17" 1260 0.26p	1.540.000

### HARD DISK

120Mb Corner	310.000
170Mb Corner	370.000
250Mb Corner	440.000

### SCHERME VIDEO

OAK 1Mb	99.000
Cirus True Color	149.000
Cirus Local Bus	199.000

### PROCESSORI

Yamaha grafica 12x12	299.000
Scheda suono da CD-ROM	170.000
	389.000

### EPSON

LX 100 9 aghi	279.000
LQ 100 24 aghi	369.000
SPULS 800 ink jet	619.000
EPL8200 Laser	1.150.000
NOTEBOOK 486	2.399.000

Rate da 6 a 36 mesi con  
esito immediato IAI

Configurazioni personalizzate

Configurazioni personalizzate

Prezzi IVA esclusa

DIGICOMP - via divisione torino 137 - ROMA Tel. 5022329 Fax 5430992





## UFO PER WINDOWS

Per chiunque abbia il sospetto che la Terra non sia l'unica forma di vita esistente, UFO costituisce una straordinaria raccolta di fenomeni di natura extraterrestre.

La versione su floppy disk contiene oltre 500 avvenimenti documentati, con fotografie e particolarmente in un periodo di 3.000 anni l'UFO invase il CD-ROM contiene oltre 1.200 eventi con fotografie, filmati e audio. Le ricerche possono avvenire per tipo di evento, per data o per località.

Tutti gli avvenimenti riportati in UFO sono stati rigorosamente verificati per offrire uno strumento di ricerca realmente affidabile ed utile per osservatori non esperti o per appassionati.

UFO FLOPPY DISK L. 129.000  
UFO CD-ROM L. 169.000



## MS-DOS 6.2 E VIDEOPOWER

Nuova versione del sistema operativo Microsoft con nuove utility e un'interfaccia ancora maggiore.

VideoPower è un videomaniuale VHS chiaro ed esauriente. Circa 90 minuti di lezioni pratiche con attori professionisti per apprendere rapidamente MS-DOS. Con grande una introduzione all'uso del personal computer, un'agenda di comandi essenziali e all'uso della Shell, i comandi per gli esperti, tutto sulle utility e la gestione dei file di sistema.

MS-DOS 6.2 L. 108.000 SPECIAL  
LOGIC VIDEOPOWER L. 49.000  
MS-DOS 6.2 + VIDEOPOWER L. 129.000 SPECIAL



## BODYWORKS 3.0

PER DOS E WINDOWS

Nuova edizione per il più venduto atlante anatomico del mondo. Bodyworks, un'affascinante avventura nel corpo umano.

Bodyworks 3.0 vi guida, anche grazie alla potente funzione di zoom, dentro e fuori dal corpo umano nell'explorazione dei diversi sistemi scheletrico, muscolare, cardiovascolare, riproduttivo e molto altro ancora.

La nuova grafica consente ora viste multiple degli organi con una incredibile definizione delle immagini. Una serie di animazioni dettagliate mostrano le principali funzioni vitali del corpo umano. Un particolare nuovo tipo di ricerca consente di trovare parti del corpo anche se non si ne conosce nemmeno il nome. Il pacchetto, in versione originale inglese, contiene entrambe le versioni Windows e DOS.

BODYWORKS 3.0 L. 179.000  
AGGIORNAMENTO L. 99.000



## EXPÒ CON CLIPPER 5.2

IL PRIMO CASE PER CLIPPER IN AMBIENTE WINDOWS

Superfici stile arduinosa per Windows! Allora potete creare programmi con Expo senza alcuna fatica.

Con Expo dovete solo indicare la struttura dei dati, disegnare le maschere, i menu, i oggetti e le relazioni con la semplicità dell'ambiente Windows. Grazie al template in dotazione in grado di tradurre automaticamente le quattro creata con Expo in un programma sorgente per Clipper 5.2 non avrete che da compilare la vostra applicazione, provarla e... c'è un cliente per il vostro programma? Facile, vero?

Le librerie include permettono l'uso e la gestione del mouse, di menu pull-down e popup, delle finestre e di altre funzioni avanzate. E se lo desiderate, potete utilizzare altre librerie già esistenti o programmi in formato sorgente da includere nel link. Ma non è tutto. Expo è indipendente dal linguaggio da compilare e pronto a rendere disponibili nuovi template per altri linguaggi di programmazione.

Questo notevole offerta introduttiva vi consente, ma solo fino al 31 dicembre, un risparmio di 2 milioni e in dotazione trovate Clipper 5.2 con manuali in italiano ed inglese. Create anche pensando!

EXPÒ + CLIPPER 5.2 L. 1.990.000 SPECIAL



## FAXMODEM ZOOM

CON BITFAX E BITCOM PER WINDOWS IN ITALIANO

Da oggi la qualità americana è alla portata di tutti. I Faxmodem Zoom, conosciuti "major equivoque" dalle principali riviste americane, sono ora disponibili anche in Italia e grazie così convenienti da non farvi neppure la conoscenza di altri orientati. Ma soprattutto, oggi i Faxmodem Zoom ha in dotazione Mandaril, software BitCom e BitFax per Windows, in lingua italiana per essere operativo immediatamente in senso bilaterale. Con A ricerca è possibile avere il software in versione DOS. Il modello interno sono dotato di alimentatore 220V 1 packer, dotti per portatili, funzionano a batteria e con alimentatore esterno.



CARATTERISTICHE

MODELLI

Fax 9 9624 BitFax, modello 2400bps/9600bps 4/4bit/4bit	AFX 9624 INTERNO	L. 114.000
	AFX 9624 ESTERNO	L. 147.000
Fax 9 9624, modem 2400 bps (solo da serie 9 9624) V.42bis, MNP, case allungata	RVV 9624 MNP INTERNO	L. 196.000
	RVV 9624 MNP ESTERNO	L. 224.000
Fax 9 8024 9624, modem 2400bps/9600bps V.42bis MNP case allungata	POCKET 9624 PORTATILE	L. 164.000
Fax 14 4024, modem 14.400 bps (solo da serie 9 8024) V.42bis, MNP, case allungata	POCKET 14.4 PORTATILE	L. 439.000
Fax 14 4024, modem 14.400 bps (solo da serie 17 400 bps) V.42bis, MNP	VFX2025 INTERNO	L. 367.000
	VFX2025 ESTERNO	L. 439.000

La scheda stereo SoundMan Games ha una frequenza di campionamento di 44 kHz e dotata di un amplificatore Yamaha (DP), a 30 woofer e di un amplificatore da 5 W effettivo per canale. Un'interfaccia CD-ROM permette di usare la scheda con tutti i giochi di ultima generazione. Si possono anche utilizzare i vari alci conformati agli standard IBM o X86. Rivolve il mercato dei giochi elettronici SoundMan Games comprende due utility per DOS e Windows. Il volume è controllabile via software.

SoundMan 16 è invece una scheda audio a 16 bit di qualità CD, ed è stata appositamente studiata per una facile installazione, tutti i parametri vengono infatti configurati automaticamente da software. SoundMan 16 registra e riproduce il suono in stereo a 16 bit con una frequenza di sampling di 44 kHz. La registrazione suole di alta qualità può essere effettuata da un microfono o su un CD. Il volume è pari ad 8 livelli, possono essere regolati via software. SoundMan 16 viene distribuita al prezzo di 240.000 lire IVA inclusa.

Nel campo foto-digitale Logitech propone FotoMen Plus, la nuova versione della prima macchina fotografica digitale per PC e Mac lanciata da Logitech nel 1991, che oggi permette di scegliere anche la compressione di immagini in formato Jpeg. Com-



men Plus è portatile e può memorizzare fino a 32 fotogrammi, l'autonomia della batteria ricaricabile è stata portata da 36 a 100 ore.

Ed infine Advanced Games Computer Technology Ltd. presenta il nuovo Mac GamePad e un aggiornamento del popolare MouseStick, entrambi i dispositivi per i giochi elettronici sono stati progettati per gio-

care in ambiente Macintosh. Mac GamePad è un controller ADB per i giochi di avventura e scacchi. Grazie al cancello multidirezionale laterale il pollice e a quattro pulsanti di fuggo indipendenti. GamePad garantisce un'eccellenza di puntamento e maggiore velocità per la massima interattività e soddisfazione nei giochi.

MouseStick II è invece un joystick analogico che combina semplicità a potenza. Questa nuova versione del dispositivo si connette direttamente alla porta ADB, eliminando l'interfaccia SCSI del precedente modello. MouseStick è dotato di 5 pulsanti di fuggo indipendenti, tra cui un joystick, che possono eseguire comandi mouse e di liberare il software del pannello di controllo prevede diverse opzioni e permette all'utente di definire la funzione dei pulsanti e i controlli di velocità.

Sempre per chi che riguarda i videogiochi, Logitech presenta Cyberman un controller 2D che permette ai giocatori di controllare con una sola mano tutti i movimenti su tutti gli assi senza dover tenere alla mano Cyberman invece le caratteristiche di un joystick e i vantaggi tradizionali con funzionalità avanzate a dimensioni ridotte. Inoltre, abbiamo avuto modo di fare un'esperienza con Cyberman alle stadi Logitech e SMAU e le sensazioni che si ricevono dal suo uso sorprendenti grazie al feedback trasmesso alle mani in relazione alle fasi del gioco, mediante un attuatore interno. Cyberman è disponibile dal 15 novembre al prezzo di 189.900 lire IVA.

**DA INFORMATICA S.r.l.**  
Via G. Marconi, 20 00137 ROMA  
T 06-84802299 82000070 Fax 06-84801877



**PCMAINT S.r.l.**  
Via G.C. Abba, 10 20053 MILANO Muggio'  
T 039-2782132 Fax 039-2782125

### Notebook PHILOS OLIVETTI

**PHILOS 11** 386SX25MHz 2 MB RAM HD 80  
MSL LCD VGA 4 GRIGI TRACK BALL  
WINDOWS 3.11 PRISO 1602

4 SGL 25MHz 4 MB RAM HD 85 120  
MSL LCD VGA 4 GRIGI TRACK BALL  
WINDOWS 3.11 PRISO 1602  
SGL ANCH'INVERSIONE **cololite**

**PHILOS 22**  
3.140.000

**PHILOS 33** 386SX25MHz 4 MB RAM HD 85 240  
MSL LCD VGA 84 GRIGI TRACK BALL  
WINDOWS 3.11 PRISO 1602  
SGL ANCH'INVERSIONE **cololite**

4MB25MHz 4 MB RAM HD 85 240  
MSL LCD VGA 84 GRIGI TRACK BALL  
WINDOWS 3.11 PRISO 1602  
SGL ANCH'INVERSIONE **cololite**

**PHILOS 44**  
4.200.000

AMPIA GAMMA DI ACCESSORI DISPONIBILI

### Computer DATACOMP

**DTC-3865** 960.000  
386SX25MHz 1M16 MB VGA 700 ES  
25 1/4" 3G MONITOR VGA COLORE 1040/208

**DTC-3866** 1.650.000  
386SX25MHz 1M16 MB VGA 700 ES  
25 1/4" 3G MON VGA COLORE 1040/208

**DTC-4860** 1.870.000  
486SX33MHz 2M32 MB VGA 850 ES  
25 1/4" 3G MON VGA COLORE 1040/208



### Stampanti

Modello	Caratteristiche	Prezzo
AL280	80 COLONNE 1/8" - 300 CPS	350.000
AL360	80 COLONNE 24 ADP - 350 CPS	370.000
CL 400	150 COLONNE 4000 300 CPS	990.000
DL600	180 COLONNE 1/4" - 300 CPS	490.000
OL250	100 COLONNE 1/4" - 300 CPS	775.000
DL400	120 COLONNE 31 ADP - 300 CPS	1.370.000
TIOPF	160 300 COLONNE 1/4" - 300 CPS	675.000
VW600	200 300 300 CPS 1/8"	1.450.000
LX400	80 COLONNE 1/4" - 300 CPS	370.000
LX600	80 COLONNE 24 ADP - 300 CPS	305.000
LX800	80 COLONNE 24 ADP - 300 CPS	375.000
STYLUS	160 300 COLONNE 1/4" - 300 CPS	335.000
EP3500	150 300 300 CPS 1/8"	1.300.000

### Componenti PC

HARD DISK 200 MB AT BUS	330.000
HARD DISK 320 MB AT BUS	380.000
HARD DISK 200 MB AT BUS	405.000
MS 286 16-43 65K	180.000
MS 386 33-40 64K CACHE	790.000
MS 486 02 33 25K CACHE	1.360.000
MS 486 02 33 25K CACHE	340.000
POWER SUPPLY 250WATT	100.000
RAM 1 MB 400NS COOL MEMORY	100.000
MOUSE VGA COLORE EPSON 103 78"	1.250.000
MOUSE VGA COLORE TRO 0 25 18"	450.000

PER INFORMAZIONI E PREZZI AGGIORNATI INFORMATICA S.r.l. - VIA G. MARCONI, 20 - 00137 ROMA  
TELEFONO 06-84802299 FAX 06-84801877

### INCREDIBILE!



25000000 Hz Intel 80386 512 Kb 1000000000  
MONITOR 9" SOFTWARE PERSONAL PACKAGER  
LAVADERO PER LA SOSTA SCARICARE IL QUADERNO

TELEFONO 039-2782132 FAX 039-2782125

### Multimedia

LOGITECH MOUSE MANAGER	40.000
LOGITECH HOTKEYS	895.000
LOGITECH TOUCHPAD	390.000
LOGITECH MOUSEMAN	600.000
CREVA ULTRASOUND 16 BIT	15.000
NOVA SOUNDALIBERTY	230.000
CORNAUDIOGRAPHY 48 KHz	230.000
CD-ROM SONO INTERNO+CDRI	24.000
CD-ROM REC ESTERNO	315.000
ADAPTERE VGA TRAVELER	190.000
VIDEO MASTERNAME SHARPE	550.000
ANALOG TRAJECTOR COLOR	22.000
TRAJECTOR SCART GEM SONYSONA	300.000
MONITOR LOGITECH 9" TOUCH	400.000
LOGITECH MOUSE TOUCHMAN	200.000

## COREL DRAW 4

IL MEGLIO DELLA GRAFICA E MOLTO DI PIÙ

CorelDRAW, vincitore di molti premi, cambia modo per grafica ad oggetti e bitmap per grafico e per presentazioni in un'unica cartolina. Ma ora c'è anche di più.

CorelMOVE è un programma di animazione ad oggetti che permette di animare a video con l'integrazione del suono, animi creati in CorelDRAW o scelti fra quelli forniti.

CorelTRACE è in grado di tracciare i nodi di un modo semplice, ed ora consente anche il riconoscimento dei caratteri (OCR). Inoltre CorelCHART, Corel PHOTO-Paint e CorelSHOW! hanno nuovi funzioni per creare sofisticati grafici, modificare immagini bitmap, digitalizzare immagini da scanner e produrre presentazioni a video multimediali.

CorelDRAW 4 comprende ora più di 750 font ed oltre 18000 immagini e simboli. Le nuove funzioni di impaginazione consentono la gestione di documenti a più pagine e delle funzioni per la tabulazione, i margini, gli indicatori di regia e lo scorrimento automatico dell'intero layout, la gestione di link-accanto agli oggetti e la separazione colore sono altre nuove funzioni. Le potenti funzioni unite ad un'integrazione più accurata tra i vari moduli rendono CorelDRAW 4 ancora più veloce e semplice da utilizzare.

COREL DRAW 4.0	IT	815.000	SPECIAL
AGGIORNAMENTO	IT	479.000	
COREL DRAW 3.0	IT	319.000	SPECIAL



## LOTUS APPROACH 2.1 PER WINDOWS

FINALMENTE UN DATABASE PER WINDOWS FACILE E PRONTO ALL'USO

Ha vinto 26 premi internazionali ed ha ottenuto la massima valutazione per semplicità d'uso da PC Week Labs e da molti mesi americani. Tutto questo nonostante le potenti funzionalità relazionali, di collegamento client-server e di supporto di reti multimediali.

Lotus Approach per Windows è semplice facile e potente, da non richiedere neppure conversioni lunghe e complicate. Infatti grazie al motore Rowset, Approach consente un accesso immediato e in modo nativo ai dati memorizzati nei formati dBase III e IV, Paradox, FoxPro, Quack, SQL, SQL Server. E' anche possibile avere dati diversi formati in un formato singolo o in un report.

Lotus Approach 2.1 include tutte le funzionalità tipiche degli applicativi Lotus, la barra di stato dinamica, la barra delle Smarticon personalizzabile, l'unicità di lettura e scrittura dei file di 1-2-3 versione 4.0, l'integrazione completa con gli altri prodotti Lotus per Windows.

Logic, con una straordinaria offerta introdotiva, vi consente di acquistare Lotus Approach 2.1 in versione italiana a sole 194.900 lire, ma solo fino al 31 dicembre.

Lotus Approach per Windows, usare un database non è mai stato così facile.



LOTUS APPROACH 2.1	IT	194.000	SPECIAL
--------------------	----	---------	---------

## LETTORE CD-ROM MITSUMI + KODAK PHOTO CD ACCESS

Il lettore di CD-ROM Mitsumi è veloce, tempo medio accesso 350ms, transfer rate 150 K/sec e può leggere tutti i CD-ROM standard, i CD audio e i Kodak Photo CD multimediali.

Per questo Logic vi offre, compreso nel prezzo, il software Kodak Photo CD Access, che vi consentirà di vedere le vostre foto e di condividerle nel formato più diffuso per utilizzarle con le vostre applicazioni. Comprende un controller a 16 bit, e funziona con DOS e con Windows 3.1. Il fastidioso ed esteso controllo del volume è preso per colossamente cuffia. Il lettore va montato internamente al PC, e richiede uno slot libero da 5,25". Il montaggio è alla portata di tutti, come il prezzo.



LETTORE CD-ROM MITSUMI + KODAK PHOTO CD ACCESS IN	UT	389.000	SPECIAL
---------------------------------------------------	----	---------	---------

## DB MAKE 2.0

PER CREARE LE VOSTRE APPLICAZIONI SENZA PROGRAMMARE

Se siete esperti programmatori o principianti, DB Make 2.0 è l'ideale per sviluppare rapidamente e con estrema semplicità.

Comprende anche il compilatore con run time per la distribuzione dei programmi senza oggetti, il nuovo modulo di stampa avanzata con logica elettronica e gestione automatica di grafico e colori in alta risoluzione. Quattro le applicazioni in database: Bilancio consolidato, Telemarketing, Gestione Gare-Avve, Assegnazione clienti e gestione telefonata. Potrete creare nuovi programmi, modificare altri applicazioni, fornire le delazioni o aggiornare un'applicazione fra le tante già disponibili in formato sorgente adattabili con grande semplicità alle vostre esigenze. L'intero nuovo sistema informatico Logic (di grande compatibilità e complessità) è stato realizzato con DB Make 2.0.

DB MAKE 2.0 IT	UT	249.000	SPECIAL
----------------	----	---------	---------



## GESTPACK 5.0

Un programma per la gestione aziendale realizzato con DB Make 2.0, fornito in formato sorgente, completamente modificabile con DB Make 2.0. GestPack offre, ad un prezzo incredibile, la soluzione ai problemi di contabilità a partita agente con la realizzazione automatica del bilancio, statement, bollettino, fatturazione immediata - differenza e accompagnamento, ricevute bancarie, ordini, previsioni, magazzino e altro ancora.

GestPack può tenere fino a 10 anni sempre in linea, lo storico dei prezzi dividento per articolo, clienti, fornitori, prezzi e scorte per ogni differenza tra per cliente. L'installazione è un gioco da ragazzi. Assistenza telefonica e aggiornamento offerti direttamente dal produttore. Ordinalo ora!

GESTPACK 5.0 IT	UT	495.000	SPECIAL
GESTPACK 5.0 + DB MAKE 2.0 IT	UT	695.000	SPECIAL



### GUIDA ALLE STRUTTURE CHE OFFRE LOGIC

- ★ **TELECOM ITALIA**
- ★ **TELECOM PLUS**
- ★ **TELECOM MANAGEMENT SYSTEM**
- ★ **AMERICAN TELECOM SYSTEMS**
- ★ **STRAZZI E ASSOCIATI**
- ★ **STRAZZI E ASSOCIATI**
- ★ **STRAZZI E ASSOCIATI**

### FORLAND

Sound Card 2 Audio Channel	447.500
WAVES V 0.5 A	299.000
Protezione V	299.000
Protezione 4.0	399.000
Two Pack 4.0	499.000

### LOTUS

1.2.2.14	390.000
1.2.2.14	290.000
1.2.2.14	290.000
1.2.2.14	290.000
1.2.2.14	290.000
1.2.2.14	290.000
1.2.2.14	290.000
1.2.2.14	290.000
1.2.2.14	290.000
1.2.2.14	290.000

### MAT-SOFT

Mat-s 1.1	499.000
Mat-s 1.2	599.000

### MICROSOFT

Office 1.1	214.000
Office 1.2	214.000
Office 1.3	214.000
Office 1.4	214.000
Office 1.5	214.000
Office 1.6	214.000

**NOVITA' A PREZZO DI LANCIO**

OS2 2.1 IT  
LIT. 216.000 SPECIAL

MS-DOS 6.2 IT  
LIT. 168.000 SPECIAL

WINDOWS NT 3.1 IT  
LIT. 578.000 SPECIAL

PUBLISHER 2 IT  
LIT. 254.000 SPECIAL

PUBLISHER 2 AGG. IT  
LIT. 115.000 SPECIAL

WORD & WINDOWS IT  
LIT. 636.000 SPECIAL

WORD & WIN AGG. IT  
LIT. 284.000 SPECIAL

Office 1.1	417.500
Office 1.2	417.500
Office 1.3	417.500
Office 1.4	417.500
Office 1.5	417.500
Office 1.6	417.500
Office 1.7	417.500
Office 1.8	417.500
Office 1.9	417.500
Office 2.0	417.500
Office 2.1	417.500
Office 2.2	417.500
Office 2.3	417.500
Office 2.4	417.500
Office 2.5	417.500
Office 2.6	417.500
Office 2.7	417.500
Office 2.8	417.500
Office 2.9	417.500
Office 3.0	417.500

### WOLFRAM RESEARCH

Mathematica Super Notebook	399.000
Mathematica Super Notebook	399.000

### WORDPERFECT

WordPerfect 5.2	299.000
WordPerfect 5.2	299.000

### WORDSTAR

Wordstar 10	199.000
Wordstar 10	199.000

ALTERNATIVE A WORDSTAR: MICROSOFT WORD 5.0 (LIT. 199.000) E WORDSTAR 6.0 (LIT. 199.000).

### ACCESSORI PER PC

Carta di Memoria	199.000
Dischetto	99.000
Dischetto	74.000
Dischetto	187.000
Dischetto	139.000
Dischetto	119.000
Dischetto	159.000
Dischetto	209.000
Dischetto	239.000
Dischetto	249.000
Dischetto	699.000
Dischetto	339.000
Dischetto	949.000

### AGGIORNAMENTI

Office 1.1	299.000
Office 1.2	299.000
Office 1.3	299.000
Office 1.4	299.000
Office 1.5	299.000
Office 1.6	299.000
Office 1.7	299.000
Office 1.8	299.000
Office 1.9	299.000
Office 2.0	299.000

### COMUNICAZIONE

Comunicazione	179.000
Comunicazione	229.000
Comunicazione	549.000
Comunicazione	215.000
Comunicazione	149.000
Comunicazione	179.000
Comunicazione	149.000

### COMPRESSORI

Compressore	119.000
Compressore	189.000
Compressore	119.000

### DATABASE

Database	179.000
Database	179.000
Database	179.000
Database	179.000
Database	179.000
Database	179.000

### DESKTOP PUBLISHING

Desktop Publishing	119.000
Desktop Publishing	254.000
Desktop Publishing	89.000
Desktop Publishing	129.000
Desktop Publishing	119.000
Desktop Publishing	139.000

### DIAGNOSTICI

Diagnostici	139.000
Diagnostici	139.000
Diagnostici	139.000
Diagnostici	149.000

### FOLGI ELETTRONICI

Folgi Elettronici	119.000
Folgi Elettronici	139.000
Folgi Elettronici	139.000
Folgi Elettronici	149.000

### GESTIONALI

Gestionali	249.000
Gestionali	299.000
Gestionali	249.000

## SPECIALE!

**SPEDISORI GARANTIE  
IN TUTTA ITALIA  
SCONTO 5%+  
ED IN PIU' IL REGALO DEL MESE**

**INOLTRE, PER I POSSESSORI DELLA  
CARD LOGIC MASTER CLUB, UN  
SPECIAL REGALO**

**Sconto 10%+  
su tutti i prodotti**



**CA-CLIPPER 5.2  
E DBFAST 2.0**

Il più recente software di editing testi per DOS e Windows ad un prezzo eccezionalmente basso e prestazioni ad alta velocità. Il software di programmazione Clipper 5.2 (per IBM PC compatibile) offre un costo di 216.000.

CA-CLIPPER 5.2  
**119.000.000 SPECIAL**

DBFAST 2.0  
**119.000.000 SPECIAL**

**PC TOOLS  
PER WINDOWS**

CONSTRUIRE E GESTIRE IL VOSTRO BANCO DI DATI. Software facile da usare per il database che vi offre tutte le prestazioni di cui avete bisogno. E' una collezione di programmi automaticamente installati e testati. Questo software vi offre un'interfaccia grafica a schermo intero.

PC TOOLS PER WINDOWS  
**119.000.000 SPECIAL**



**SOUND  
BLASTER 16**

Sound Blaster 16 è la prima scheda audio con 16 canali di uscita MIDI, porta, controllo, nonché tecnologia avanzata di compressione e equalizzazione. Sound Blaster 16 è la prima scheda audio a 16 canali di uscita MIDI e a 16 canali di uscita stereo. Per maggiori informazioni, visitate il sito [www.logic.com](http://www.logic.com).

SOUND BLASTER 16  
**119.000.000 SPECIAL**



**HP DESKJET**

Con la HP Deskjet, il mondo delle stampanti è più verde. E' un prodotto che stampa in bianco e nero, ma che può stampare anche in colore. E' una stampante che stampa in modo veloce e con alta qualità.

HP Deskjet 510  
**119.000.000 SPECIAL**

HP Deskjet 610  
**119.000.000 SPECIAL**



**MORPH**

Avrete mai visto un computer che si muove? Con Morph, il computer si muove. Morph è un software che vi permette di creare immagini animate. Morph è un software che vi permette di creare immagini animate. Morph è un software che vi permette di creare immagini animate.

Morph 1.0  
**119.000.000 SPECIAL**



BUONATTI CATALE È  
L'UNICO DISTRIBUTORE  
LOGIC IN VERSIONE  
WINDOWS. FACILE PER  
RICERCA E FACILE DA  
CONSULTARE CON OLTRE  
1.000 PRODOTTI.



## GOOD-INFORMATIVO

MS Access	45.800
MS Excel Basic	49.800
Excel 4	101.800
Excel 3	78.800
MS Business Plan 91	109.800
MS in Contact Calc 5.0	99.800
MS Business 5.0	99.800
MS Calc in Business	49.800
Excel 5.0	71.800

## GRAFICA-OCR

Adobe Illustrator 4.0	549.800
Corel Draw 3.0	325.000
Corel Draw 5.0	295.000
Photoshop 3.0	779.000
Photoshop 4.0	889.000
Illustrator 5.0	1.180.000
Fontware 3.0	175.000

## INTEGRATI

MS Office in Network	249.000
MS Office 3	1.034.000
Office 3 + Access 1.1	1.249.000

## LINGUAGGI

Access 4	229.800
MS Visual C++ in Standard	219.000
MS Visual C++ in Pro	254.000
MS Visual Basic 3.0 in Pro	295.000
MS Visual Basic 3.0 in Win Pro	369.800

## NETWORKING

Windows in Windows 3.1	39.800
Windows in 3.1 Multi in Windows 3.1	1.065.800
Windows in 3.1 Multi in Windows 3.1	1.065.800
Windows 3.1 in 3.11	594.800
Windows 3.1 in 3.11 Multi	645.800
Windows 3.1 in 3.11 Multi in 3.11	645.800
Windows 3.1 in 3.11 Multi in 3.11	645.800
Windows 3.1 in 3.11 Multi in 3.11	645.800
Windows 3.1 in 3.11 Multi in 3.11	645.800

## SETTIMI / AMBIENTI OPERATIVI

MS DOS 7.0	1.000.000
MS DOS 6.2	1.080.000
MS DOS 6.1	1.050.000

Windows 3.1	1.040.000
Windows 3.1	1.040.000
Windows 3.1	1.040.000
Windows 3.1	1.040.000

## UTILITY

CP Access 2.1	160.000
Dr. Watson 4.0	139.000
Dr. Watson 3.0	139.000
Dr. Watson 2.0	139.000
Dr. Watson 1.0	139.000
Dr. Watson 0.5	139.000
Dr. Watson 0.1	139.000
Dr. Watson 0.0	139.000
Dr. Watson 0.0	139.000
Dr. Watson 0.0	139.000
Dr. Watson 0.0	139.000
Dr. Watson 0.0	139.000

## ! IN ESCLUSIVA PER L'ITALIA

ASSIGNAMENTO DI CENTRAL POINT ANTIVIRUS 2.1	99.000
IBM + 3 AGGIORNAMENTI	199.000

## WORD PROCESSING-MARKING

MS Word 2.0	605.000
MS Word 3.0	605.000
MS Word 4.0	605.000
MS Word 5.0	605.000
MS Word 6.0	605.000

## CD-ROM

MS Access	19.000
MS Access 2.0	19.000
MS Access 3.0	19.000
MS Access 4.0	19.000
MS Access 5.0	19.000
MS Access 6.0	19.000
MS Access 7.0	19.000
MS Access 8.0	19.000
MS Access 9.0	19.000
MS Access 10.0	19.000
MS Access 11.0	19.000
MS Access 12.0	19.000
MS Access 13.0	19.000
MS Access 14.0	19.000
MS Access 15.0	19.000
MS Access 16.0	19.000
MS Access 17.0	19.000
MS Access 18.0	19.000
MS Access 19.0	19.000
MS Access 20.0	19.000
MS Access 21.0	19.000
MS Access 22.0	19.000
MS Access 23.0	19.000
MS Access 24.0	19.000
MS Access 25.0	19.000
MS Access 26.0	19.000
MS Access 27.0	19.000
MS Access 28.0	19.000
MS Access 29.0	19.000
MS Access 30.0	19.000



**MS Access 4.0** 95  
MS Access 4.0 in 3.1  
MS Access 4.0 in 3.11  
MS Access 4.0 in 3.11 Multi

**CorelDraw 3.00** 95  
CorelDraw 3.00 in 3.1  
CorelDraw 3.00 in 3.11  
CorelDraw 3.00 in 3.11 Multi

**Microsoft Encarta** 95  
21 Volumi del Dizionario Encarta  
Encarta 95 in 3.1  
Encarta 95 in 3.11  
Encarta 95 in 3.11 Multi

**Demarc** 5  
Demarc 5 in 3.1  
Demarc 5 in 3.11  
Demarc 5 in 3.11 Multi

**Tri-Master Suite** 5  
Tri-Master Suite 5 in 3.1  
Tri-Master Suite 5 in 3.11  
Tri-Master Suite 5 in 3.11 Multi

**Smart Writer 6.0** 95  
Smart Writer 6.0 in 3.1  
Smart Writer 6.0 in 3.11  
Smart Writer 6.0 in 3.11 Multi

**MS Gamma** 95  
MS Gamma 95 in 3.1  
MS Gamma 95 in 3.11  
MS Gamma 95 in 3.11 Multi

**In Onore! The Animals!**  
In Onore! The Animals! in 3.1  
In Onore! The Animals! in 3.11  
In Onore! The Animals! in 3.11 Multi

**TU DIVENTA PROTAGONISTA!**

IL TAGLIANDO DI PARTECIPAZIONE ALL'AZIONE LOGIC HOMO AI 3.1/3.11/95/98 NON PERDERE QUESTA OCCASIONE!



## GLOBAL EXPLORER

È l'unico CD in PC in formato...  
Global Explorer in 3.1  
Global Explorer in 3.11  
Global Explorer in 3.11 Multi



## ENGLISH

Con il nuovo software...  
English in 3.1  
English in 3.11  
English in 3.11 Multi



## KODAK PHOTO CD ACCESS

Un CD-ROM con il software...  
Kodak Photo CD Access in 3.1  
Kodak Photo CD Access in 3.11  
Kodak Photo CD Access in 3.11 Multi



## THE ANIMALS!

Un software...  
The Animals! in 3.1  
The Animals! in 3.11  
The Animals! in 3.11 Multi

## I REGALI DEL MESE PER ACQUISTI SUPERIORI A LIT. \*

**400.000** La fantastica borsa...  
**900.000** Il perfetto...  
**1.600.000** Il...  
\*Esclusiva per clienti...  
\*Esclusiva per clienti...

**Offerta e Informazioni:**  
Tel. 0362/55.94.07 R.A.  
Fax 0362/55.94.15 R.A.  
Per Posta:  
**LOGIC, S.S. del Gioi 34**  
**20030 Bovio M. (MI)**

Certe volte



le stampanti



sono tutte



uguali.



E allora scartatele.



**NEC**

**NEWS**

### **Laboratorio multimediale con Amigo**

Le VidePress di Caloneghe ha presentato allo SMAU un nuovo sistema a base VP Multimedia System, particolarmente adatto alla realizzazione di sistemi interattivi per la formazione e l'addestramento del personale, oppure di corsi di studio. Il nuovo sistema autore VP Multimedia Author, grazie alla facilità d'uso, consente agli esperti didattici di focalizzare la loro attenzione sulle finalità del corso senza per questo dover imparare un linguaggio di programmazione. Il sistema autore permette infatti di creare, impostare, muovere e cancellare testi, immagini, animazioni e suoni attraverso un'interfaccia basata su icone. Con l'aiuto di VP Multimedia Lab, un dispositivo hardware collegabile esternamente a qualsiasi modello di Amigo, è possibile rivisitare l'uso del videoregistratore per aumentare il contenuto informativo del corso: una caratteristica molto interessante per chiunque abbia intenzione di realizzare laboratori di lingue.

Il programma di navigazione permette di generare una serie di questionari stampabili oppure visualizzabili su di un normale telemonitor, e di elaborare le risposte date. Il programma è in grado di memorizzare i risultati relativi ai singoli studenti e di impostare dei criteri di valutazione differenti per il singolo docente. Molto interessante la possibilità di utilizzare un telecomando di tipo avanzato, il QuestionMaster, mediante il quale si possono memorizzare le risposte date dai singoli allievi e raccoglierle poi in formato digitale in modo da avere una valutazione automatica ed istantanea dei risultati.

VP Multimedia System è attualmente utilizzato nelle scuole guida per il conseguimento della patente auto e della patente nautica, e nei corsi di formazione per Perucchiani ed Eserciti. Grazie alle nuove animazioni HWOSW, il sistema può essere utilizzato per mettere a punto dei veri e propri laboratori di lingue multimediali ad un costo estremamente contenuto.

### **Ultime novità Corel per le grafiche e le sicurezza dati**

Corel ha presentato le ultime novità nel campo della grafica per Windows e delle utility per personal computer: CoreDRAW 4.0, CoreLCS e CoreRAID.

CoreDRAW 4.0 offre un gran numero di funzionalità nuove e potenti: supporto dei documenti multipagina, controllo avanzato di testo e tabelle, comando di traccia, supporto delle tavole stampabili alle pressioni, nuovi menu, menu e siti per i disegni e i documenti complessi, editing, stampe e pre-stampe migliori.

I moduli CoreDRAW 4.0 offrono agli utenti un insieme completo di applicazioni professionali, facili da usare ed in grado di risolvere qualsiasi esigenza nell'area della grafica: CorePHOTO PAINT, CoreCHART, CoreSHOW e CoreMOVE (un programma di animazione

## Stampante P22Q

P22Q. Se questa sigla non vi dice già tutto continuate a leggere.

Scoprite una stampante Entry level economica, di grande qualità, sicura in fatto estetico e robustezza costruttiva. Una stampante a 24 fogli con risoluzione di 360 DPI e una eccellente definizione. Con 7 font resident P22Q consente, infatti, di riprodurre e impaginare testi anche con soluzioni grafiche sofisticate.

L'esclusivo sistema Flip Tractor, poi, permette di lavorare a spinta o a tiro e agevola la gestione della carta. Così le funzioni di parcheggio e la microrregolazione dei fogli rendono questa stampante comoda e facile da usare.

Se avete letto fin qui non c'è bisogno di aggiungere altro. Correte a provarla.

lit. 545.000 (IVA esclusa)

I prezzi possono subire variazioni senza preavviso

NEC Italia S.r.l.  
Divisione Generali  
Via L. de' Vico, 47 - Tessano (TN) (tel. 0461/2248412) - Fax 0461/4840875  
Filiale di Roma  
tel. 06/3993224-0 - Fax 06/3911543



**NEC**

orientato agli oggetti. CoreiDRAW 4.0 è già disponibile in lingua italiana al prezzo di 1.250.000 lire. I distributori italiani del pacchetto sono Ingram Micro, J-Soft e Molo. Con la presentazione di CoreiDRAW 4, Corei ha sviluppato un nuovo programma di registrazione, in base al quale il secondo dose un dollaro a una delle quattro associazioni ambientaliste elencate sulla cartolina. Il contributo sale a 5 dollari se l'utente ordina una copia del CD-ROM AntiShare.

Gli altri due pacchetti novità sono CoreiRAID (la soluzione software per la sicurezza dei dati nei file server Novell) che fa arrivare Corei nel mercato della tecnologia RAID (Redundant Array of Inexpensive Disks), e CoreiSCSI Pro, che massimizza le prestazioni delle periferiche SCSI.

CoreiRAID è disponibile a 1.750.000 lire e richiede una configurazione comprendente Novell Network 3.11 su un PC 386 o 486 o PS/2, una scheda SCSI e un mirror di tre dischi rigidi SCSI.

CoreiSCSI Pro ha un prezzo di 875.000 lire.

Una novità assoluta è anche Corei Professional Photos, una serie di CD-ROM che raccogliendo le istruzioni con la quarantasei Fogli CD, di utilità per rivelare le presentazioni e brochure pubblicitarie. Corei Professional Photos, disponibile sia per Windows che per Microsoft, elimina il problema dell'acquisto dei diritti di utilizzo delle illustrazioni e offre una vasta scelta di soggetti che possono essere esportati nei formati TIFF, BMP, EPS e PCX.

## Ford e Tl: stop ai furti d'auto

I problemi dei furti d'auto in Italia rappresentano un problema comune in Europa. Dal 1994 i dati che cercheranno di esporre una Ford potrebbero essere scelti da un piccolo transponder a radiofrequenza nascosto nella chiave di accensione.

Il nuovo sistema di sicurezza per l'immobilizzazione del veicolo che verrà introdotto sui modelli 1994 della Ford, disponibili in presso i concessionari europei a partire dal mese prossimo, utilizza la tecnologia di identificazione a radiofrequenza RFID (Radio Frequency Identification) della Texas Instruments per transponder a led.

Il sistema di antifurto passivo PWS (Passive Anti-Theft Security System) progettato dalla divisione elettronica di Ford Motor Company sarà implementato su due modelli Ford più diffusi in Europa, Escort e Focus, e potrebbe essere introdotto in alcuni modelli per il mercato statunitense a partire dal 1995.

La tecnologia a radiofrequenza TRIS permette di implementare una connessione elettronica a prova di manomissione tra la chiave del guidatore ed il sistema di accensione di un veicolo. Il sistema prevede un transponder elettronico che contiene un codice unico e che fa parte integrante della testa della chiave, ed un lettore a radiofrequenza installato nel pannello dello sterzo. Se il lettore non riceve il segnale proveniente dal transponder quando la chiave attiva il blocco di accensione, il sistema di sime-

nterone del carburante (o, in alcuni modelli, il sistema di accensione elettronico) non viene attivato. La macchina quindi non può funzionare senza la chiave giusta. La tecnologia TRIS protegge i veicoli molto più degli attuali sistemi di antifurto. Il sistema è molto più semplice da utilizzare di quello basato sui codici PIN, che richiedono che il guidatore si ricordi un codice da digitare in un'apposita unità. Al contrario dei sistemi ad intrappolamento, la tecnologia non può essere "sbrigliata". Inoltre l'uso di una tecnologia a radiofrequenza passiva, che non richiede batterie, elimina l'usura normalmente presente nei sistemi più diffusi basati su tecnologia a contatto.

La nuova tecnologia è pressoché invisibile ai guidatori. L'antenna a radiofrequenza del lettore è integrata nell'immensore di accensione e nel pannello dello sterzo, mentre il transponder è collegato elettronicamente con l'unità elettronica di controllo (ECU Electronic Control Unit) della vettura. Il lettore viene attivato automaticamente tutte le volte che viene inserita la chiave nel blocco di accensione ed invia un segnale che circola il transponder presente nella chiave. Il transponder invia il suo codice, che viene paragonato con il codice memorizzato nel modulo di controllo della macchina, ECU. Se i due codici sono identici, il modulo abilita i fili per l'iniezione del carburante o l'ECU stesso. L'intera operazione richiede meno di un secondo.

Le future applicazioni della tecnologia TRIS nel settore dell'auto prevedono sistemi automatici di sblocco e bloccaggio delle portiere, la predisposizione automatica della posizione del sedile e del climatizzatore della macchina. P.C.



## Novità Polaroid

I nuovi dati degli Polaroid POP-5000 POP-1800 e PMP-500 sono rivisti a chi vuole essere più efficace nelle presentazioni e voglia operare in totale autonomia anche presso sale e centri congressi che non si avvalgono di complesse attrezzature per la proiezione su grande schermo di immagini da PC, da videoregistratore, da videodisco da televisione.

Si tratta di sistemi di eccellente qualità, semplici e leggeri che una volta collegati alla sorgente di immagini devono essere sempre accesi, passati su una lavagna luminosa senza necessità di intervento umano.

Nel campo delle scanner Polaroid presentiamo Edge to Edge, un nuovo modo per fare Badge. Questo differenzia sostanzialmente dal badge classico Polaroid essendo composto da più strati di materiale omogeneo che ne esaltano la robustezza ed il grado di sicurezza estrema. Durante il processo di realizzazione, uno degli strati di materiale plastico può essere personalizzato con il loggato di ritorno a dati personali mediante un processo di stampa termica a colori per ottenere una tessera in dimensioni ISO standard ad alta sicurezza. Identiv è invece un sistema di identificazione economico per la produzione di tessere plastiche di ottima qualità per il riconoscimento visivo. Il sistema permette anche di non avere esperienze fotografiche di opere in totale autonomia e di produrre tessere di alta qualità complete e resistenti ad ogni stile per piccole e medie imprese che desiderino effettuare un investimento minimo.

Il sistema Polaroid ID-300, che combina tecnologia audio, computer e fotografica, consente invece di catturare, digitalizzare, miscelare, memorizzare e archiviare immagini analogiche di riconoscimento. Simile ed altrettanto: tutte le informazioni vanno vengono per trasferire su un supporto fotografico Polaroid a sviluppo immediato per essere poi inserite in badge di sicurezza.

Nel campo delle periferiche di stampa Polaroid annuncia la distribuzione delle nuove stampanti BK-500 e TK-1100. La BK-500 è la prima videostampante termica a colori e si produce a una scala di 250 livelli di grigio ad una velocità di stampa di 5 secondi mentre la Polaroid TK-1100 produce stampe termiche a colori con definizione di 16.7 milioni di copie: le immagini vengono riprodotte in meno di un minuto alla semplice pressione di un tasto.



## Nokia: il modem nel portafoglio

Si chiama PC CARD e ha le dimensioni di una scheda standard PCMCIA, sempre più diffusa come unità di memoria per i computer portatili. L'unica differenza è un sottile connettore sulle pareti che sorge dall'alloggiamento. Che cos'è? Un modem, un modem che si può tenere nel portafoglio. E non solo: è incorporato anche l'unità di controllo per i telefoni cellulari che, come è noto, non possono essere collegati direttamente al modem e modem.

Nonostante le dimensioni si tratta di un modem full di tutto rispetto: comunicazioni sincrona e asincrona standard Hayes, fino a 14.400 bps, protocolli V.32, V.32bis, V.22, V.22 bis, V.21, Bell 210A e 210B, compressione degli archivi CITT V.42, MNP 4.2, AT&T V.42bis, fax gruppo III, compressione CITT V.42bis, MNP 5, e alloggiamento al DTE può arrivare a 115.200 bps.

Si tratta indubbiamente di un grande passo verso la «comunicazione personale» del prossimo futuro, e c'è da aspettarsi una proliferazione di apparecchi di questo tipo, a prezzi sempre più convenienti. E la novità è a questo proposito: il prezzo della PC CARD Nokia non dovrebbe essere più alto di quello di un buon modem tradizionale.

Polaroid celebra il decimo anniversario del formato «palette» presentando il nuovo film recorder Digital Palette della serie «3». Questi, pur mantenendo un livello di prezzo della famiglia precedente, consentono un incremento del 100% della produttività: infatti i modelli CI-3000S e CI-3000S sono dotati di una speciale scheda acceleratrice che ne eleva i standard qualitativi nell'ambito dei sistemi digitali di produzione di dispositive di PC. Infatti una novità di sicuro interesse è rappresentata da due modelli di scanner digitali, uno per stampe e l'altro per slide, questi ultimi visto allo SIAAS in anteprima assoluta.

## CalComp presenta nuovi plotter, stampatori e digitalizzatori

CalComp amplia la sua famiglia di stampanti: il solido laserclass su mercato la nuovissima ColorMaster Plus-XF caratterizzata da una grande velocità di stampa, un output a colori di elevato qualità, la possibilità di effettuare la colorazione e del colore e la produzione di grandi formati carta.

ColorMaster Plus-XI è in assoluto la stampante e color e trasferimento termico più veloce del mercato ed è disponibile in due versioni: una per il formato A4 e una che stampa su un A3 in 44.

Annunciato anche il sistema CalComp EcoGraph, in grado di gestire a partire da file PostScript, pellicole per la stampa topografica e analogiche che non richiedono l'impiego di prodotti chimici per lo sviluppo. CalComp EcoGraph è costituito da una stampante ed immagine termica diretta per grande formato (fino a 91 cm di larghezza) del processore PrintBridge e da una nuova pellicola EcoFilm in grado di produrre direttamente pellicole per stampa.

Ad un anno di distanza dal lancio del plotter DesignMate A1, CalComp presenta un nuovo plotter a penna in formato A0 intitolato «magnum» del modello precedente. Dotato di 6 penne a china e scrivibili, DesignMate A0 dispone su un formato doppio rispetto al suo predecessore ed è ben 2 volte più veloce (106 linee) con un'accelerazione fino a 2.8 g (rispetto a grande quasi g/10).

I nuovi digitalizzatori FlexiBit introdotti da CalComp sono chiamati DrawingFlex e si specificano l'aggettivo adattato sono infatti arotolabile e riponibile in un contenitore e tubo per un trasporto agevole. DrawingFlex, che si utilizza ortodromale sul piano di lavoro, è disponibile in due modelli che possono digitalizzare in formato lato ed A1 e A0. ScanPlus 7000S è la nuova proposta CalComp per il settore scanner: memorizzabile di grande formato da utilizzare su pellicole ma PC/DOS e Unix. Una riduzione che arriva fino a 300 dpi e una velocità di scansione doppia rispetto a scanner dello stesso prezzo fanno di ScanPlus7000S un prodotto ideale per i grandi formati che richiedono alte risoluzioni. L'ultima novità di CalComp riguarda infine una nuova famiglia di stampanti a colori di grande formato, pensate per i ricercatori art-grafici. Le serie 6800CA è composta da stampanti a tecnologia elettrostatica che producono disegni a colori di grandi dimensioni fino a 11 x 10 metri e una risoluzione di 400 dpi.

## M3 INFORMATICA presenta

**86386 SX/33 MHz, 2Mb ram, 1 drive 1 44Mb, 1 Hard disk 129Mb, VGA, telexia**  
L. 930.500 + IVA

**86386 MM TOWER 40 MHz, 128 Kb cache, 4Mb ram, 1 drive 1 44Mb, 1 Hard disk 250Mb**  
VGA, telexia L. 1.350.900 + IVA

**86486 DX MINI TOWER 33 MHz, 256 Kb cache, stessa configuraz**  
L. 1.850.900 + IVA

**86486 DX MHE TOWER, DX/33, 256 Kb cache, stessa configuraz**  
L. 2.250.900 + IVA

**NOTE BOOK 486/33, 3Mb ram, HD 80, VGA**  
L. 2.100.900 + IVA

Importazione diretta - Assistenza e riparazione su tutti i computer

M3 INFORMATICA - Via Forlì, 92 - 10149 Torino - Tel. 011/7397035



# Megahertz DATA/FAX MODEMS PER NOTEBOOK

*Throughput di fino a 57.600 bps!*

Tre modelli per una vasta  
gamma di applicazioni

- ▶ HAYES AT COMMAND
- ▶ BELL & CCITT STANDARDS
- ▶ DOS & WINDOWS COMPATIBILE
- ▶ COMPRESSIONE 4:1
- ▶ STANDARD MNP-5
- ▶ FAX GRUPPO III

Dettagli tecnici e quotazioni  
disponibili su richiesta

## NOTE BOOK COMPATIBILI

**CUSTOM INTERNAL SLOT**  
APPLE  
COMPAQ  
TOSHIBA  
ZENITH

**PCMCIA CREDIT CARD SLOT**  
Acer, AST, Canon, Data General,  
Dell Computer, Hewlett Packard,  
NEC, Sharp, Toshiba, Zenith

PC con PORTA SERIALE RS232 9 pin

Distributore Nazionale S.T.E. S.r.L. - Via V. Ussara, 90 - 00151 Roma - Tel. 06/6535176 Fax 06/6570733

## Questa coppia di MC e' GRATIS!

...e' ancora' veloci in tutta Italia  
...e' ancora' veloci in tutta Italia  
...e' ancora' veloci in tutta Italia

...e' ancora' veloci in tutta Italia  
...e' ancora' veloci in tutta Italia  
...e' ancora' veloci in tutta Italia

...e' ancora' veloci in tutta Italia  
...e' ancora' veloci in tutta Italia  
...e' ancora' veloci in tutta Italia

...e' ancora' veloci in tutta Italia  
...e' ancora' veloci in tutta Italia  
...e' ancora' veloci in tutta Italia

...e' ancora' veloci in tutta Italia  
...e' ancora' veloci in tutta Italia  
...e' ancora' veloci in tutta Italia

...e' ancora' veloci in tutta Italia  
...e' ancora' veloci in tutta Italia  
...e' ancora' veloci in tutta Italia

...e' ancora' veloci in tutta Italia  
...e' ancora' veloci in tutta Italia  
...e' ancora' veloci in tutta Italia



Personal computers, periferiche  
componenti, software...

### SPECIALE MULTIMEDIA

PREMIUM PC/386 021 A 5 TITOLI L. 800.000  
PREMIUM PC/386 021 A 5 TITOLI L. 700.000  
SOUND BL. PRICE DC/1188 L. 500.000  
SOUND BL. 16BIT 895C L. 250.000  
SOUND BL. 16BIT 895L L. 340.000

CD-ROM SYSTEM  
SOUND CD-ROM CAPABLE COMPAQ 386  
SOUND CD-ROM CAPABLE COMPAQ 386  
SOUND CD-ROM CAPABLE COMPAQ 386  
SOUND CD-ROM CAPABLE COMPAQ 386  
SOUND CD-ROM CAPABLE COMPAQ 386

...e' ancora' veloci in tutta Italia  
...e' ancora' veloci in tutta Italia  
...e' ancora' veloci in tutta Italia

**NEC**  
CORPORATION  
CORPORATION  
CORPORATION  
CORPORATION  
CORPORATION

...e' ancora' veloci in tutta Italia  
...e' ancora' veloci in tutta Italia  
...e' ancora' veloci in tutta Italia

...e' ancora' veloci in tutta Italia  
...e' ancora' veloci in tutta Italia  
...e' ancora' veloci in tutta Italia

...e' ancora' veloci in tutta Italia  
...e' ancora' veloci in tutta Italia  
...e' ancora' veloci in tutta Italia

...e' ancora' veloci in tutta Italia  
...e' ancora' veloci in tutta Italia  
...e' ancora' veloci in tutta Italia

...e' ancora' veloci in tutta Italia  
...e' ancora' veloci in tutta Italia  
...e' ancora' veloci in tutta Italia

per ogni acquisto superiore a Lire 150.000 viene effettuato uno sconto pari al prezzo della rivista.  
I numeri 41 (settimanale 1987) e 40 (settimanale 1988) sono a disposizione presso il nostro ufficio di Roma.  
Tel. 06/6535176 - Fax 06/6570733

## L'automazione d'ufficio secondo Siemens Nixdorf

L'ufficio di domani? Un sistema fondato sul flusso di informazioni con l'integrazione delle piattaforme

di Merito Cattaracci

Un anno di crescita del 18% l'anno, nonostante la crisi: questo è il dato del mercato italiano dell'office automation che ha attirato l'attenzione di Siemens Nixdorf: quando ha deciso di aprire anche nel nostro paese una Business Unit per questo settore. Del resto l'efficienza della casa a livello mondiale è il suo forte: fa la parte del leone per l'automazione d'ufficio e dell'ordine di 100.000.000 di DM con un migliaio di addetti e altre mezzo milione di utenti.

Ma che cosa significa «automazione d'ufficio» per SNT? Certo non si parla più di passare dalla macchina da scrivere al word processing o dallo schedario al data base. Carl-Gustav von der Linden, responsabile della Business Unit italiana, parla di «ingegneristi del business processing»: chi fa cosa, quanto, dove. Insomma si tratta di riesaminare il lavoro d'ufficio in termini di produzione complessiva, di flussi di informazioni, di prodotti generati (più che di singoli pezzi di lavoro).

In pratica la proposta Siemens Nixdorf è fondata sull'integrazione di una serie di attività in un quadro unico, costituito da «ideatori» (la sola molecola delle scrivanie), in cui gli oggetti sono costituiti dalle principali attività dell'organizzazione (acquisizione di documenti, archiviazione, telecomunicazioni, elaborazione, output...), per ciascuna delle quali è disponibile un prodotto hardware/software specifico. Il tutto è visto ripresentando in un unico client-server.

La scrivania elettronica, denominata «Confidesk» è Windows like, anche se le sue funzionalità è molto più vicina alle concezioni del desktop di Macintosh: la rete costituisce «oggetti» e il collegamento tra gli oggetti determina il processo. Confidesk unifica l'interfaccia utente, pur lavorando su piattaforme diverse: nell'attuale offerta SNT per la stazione clienti è stato scelto Windows NT (sino a fine di otto esperti di Siemens Nixdorf lavora stabilmente a Redmond, insieme ai tecnici della Microsoft) mentre i server sono Unix. È confidesk prevista l'integrazione

lavora con altri ambienti, in Italia saranno disponibili a partire dal secondo semestre '94 le versioni in ambiente HP e Sun. Naturalmente è assicurata la compatibilità con i più diffusi standard internazionali ufficiali di file: la IBM, X-OPEN, GSP/MSAF, WOSA), anche per le telecomunicazioni (Ethernut, Token Ring, ISDN X.21, X.25, ISO 10918).

Naturalmente l'insieme è composto da una serie di moduli indipendenti. Vediamo i più importanti.

Confidesk comprende il prodotto office, in particolare la scrivania Confidesk Corio Form per le elaborazioni di moduli Corio Talk/Pe per le comunicazioni e la banca dati Corio Base. Ovviamente è possibile l'utilizzo di altri prodotti per word processing, spreadsheet, ecc.

CCS Office Communication & Information Systems comprende una gamma di software per l'ufficio basata sulle architetture aperte client-server, in ambiente UNIX e i52500 (il sistema operativo SNA, con diverse topologie di rete).

Arco, Archiving and Imaging Systems, è una soluzione mirata di lettura ottica di dati, testi o immagini, in versioni diverse e secondo dell'applicazione venissero richieste (banche assicurazioni, uffici notorio e così via). Comprende il sistema ADE per l'acquisizione automatica di documenti dell'esortito e manoscritti e Archiflow, per l'archiviazione ottica, operante sia su singole workstation che in LAN.

Workparty è la soluzione per il workflow management, che gestisce i flussi di lavoro all'interno di una struttura informatica, con flussi di produzione e di monitoraggio delle fasi di avviamento in tempo reale. Comprende i tool per lo sviluppo e la verifica dell'organizzazione del flusso di lavoro e per la creazione di modelli di organizzazione aziendale. Gli ambienti di sviluppo sono MS Windows e UNIX. Info T&N, Telecommunication Management Network, è il gestore delle telecomunicazioni anche in ambienti molto estesi (LAN e WAN).

Lo schema dell'inglese Accazione dell'azienda secondo Siemens Nixdorf

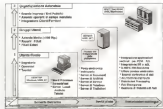

# QUI' SI REGALA QUALCOSA



## PER I NOSTRI CLIENTI, UN SOGGIORNO GRATUITO IN:

### KENYA

### PALMA DE MALLORCA

### TENERIFE



PER LE MODALITÀ

06/5593667



# CHI TAGLIA RISPARMIA



PRESENTANDO PRESSO DI NOI QUESTO ARTICOLO

**PC 386/40 MHZ 2 MB RAM DRIVE (1,2/1,44)+HARD DISK 80 MB+S.VGA+MONITOR COLORE SVGA 1024+2 SER+PAR+JOY+CABINET DESK CON ALIMENTATORE+TASTIERA ESTESA+MOUSE TRE TASTI+DOS 6 E MANUALI IN ITALIANO**

**LIT.1.249.000**

**PC 486 33 MHZ CACHE 4 MB RAM DRIVE (1,2/1,44)+HARD DISK 170 MB+S.VGA+MONITOR COLORE SVGA 1024+2 SER+PAR+JOY+CABINET DESK CON ALIMENTATORE+TASTIERA ESTESA+MOUSE TRE TASTI+DOS 6 E MANUALI IN ITALIANO**

**LIT.1.749.000**

**PC 486 DX2 66 MHZ CACHE LDC BUS 4 MB RAM DRIVE (1,2/1,44)+HARD DISK 210 MB+S.VGA+MON. COLORE SVGA 1024+2 SER+PAR+JOY+ CABINET DESK CON ALIMENTATORE+TASTIERA ESTESA+MOUSE+DOS 6 E MANUALI IN ITALIANO**

**LIT.2.439.000**

I PREZZI SONO AL NETTO D'IVA

## STAMPANTI

STAR LC20 80 COL 180 CPS	279.000
STAR LC 100 COLORI 180 CPS	349.000
STAR SJ 144 COLORI OTTIMA	949.000
FUJITSU INK JET BREEZE 100 PLUS	378.000
STAR LC24-200 24 A COLORI	499.000
STAR LC 24/100 24 AGHI 80 COL	379.000
PANASONIC 1170 9 AGHI 200 CPS	279.000
PANASONIC 1123 24 AGHI 200 CPS	379.000
EPSON STYLUS 800 INK JET	518.000
EPSON STYLUS 1000 136 C INK JET	949.000
EPSON LQ 100 24 AGHI 230 CPS	379.000
EPSON LASER EPL 5200	1.099.000
NEC P22 24 AGHI 80 COL 216 CPS	479.000
NEC P32 24 AGHI 136COL 216 CPS	679.000
MANNESMAN MT84 24A 136C (COLORI)	569.000

**VENDITA RATEALE DA 6/48 MESI  
SENZA ACCONTO E CAMBIALI  
CON ESITO IMMEDIATO BAI  
PRENDI OGGI E PAGHI  
DA GENNAIO 1994**

## ACCESSORI

SCANNER 400 DPI OCR 256 grigi	198.000
SCANNER A COLORI 400 DPI	399.000
SOUND BLASTER PRO 2 STEREO	198.000
SOUND BLASTER MCI 16 BIT	329.000
VIDEUBLASTER PER PC	549.000
MULTIMEDIAL KIT SBLASTER.	619.000
CD ROM PER S.BLASTER CREATIVE	299.000
WAVE BLASTER CREATIVE	329.000
ENCODER BOX VGA TO PAL	279.000
MODEM 2400 BAUD HAYES	59.000
MOFAX 9600 SEND/RECEIVE POCKET	199.000
MOFAX 14400 BPS V32 BIS	299.000



**ASSISTENZA GRATUITA PER UN  
ANNO COMPRESA MANO  
D'OPERA E PARTI DI RICAMBIO**

TUTTI I GIORNI ESCLUSO LUNEDI'  
MATTINA DALLE 9,30 ALLE 13  
E DALLE 16 ALLE 19

VIA GUIDO CASTELNUOVO 34/40 ROMA Tel.06/5593667 r.a. Fax.06/5594161



Microsoft

### Baby 1486-8x 25 -HD100MB

Mouse e Mousee 14" colore  
Dos 6.0\* - Windows™ 3.1  
+ Works 2 per Windows  
+ SK-Sound + Cass + Joystick

L. 2.150.000 + IVA

oppure con

CPU 1486-dx 33

L. 2.490.000 + IVA

### Senior 1486-8x 25 1B-VERA

Sk-Video Win-acc. Mouse  
Dos 6.0\* - Windows™ 3.1 più un  
Software per Windows\* a scelta  
tra:

Access, Excel o Word.

L. 1.810.000 + IVA

oppure con

CPU 1486-dx 33

L. 2.290.000 + IVA

CPU 1486-dx2 50

L. 2.590.000 + IVA

CPU 1486-dx2 66

L. 2.790.000 + IVA

DHI

cash & carry  
informatico

06-7233352 R.A.  
Fax 06-7232263  
886-06-7232370

NEWS

## Le agende planner trovano compagnia

La Texas Instruments rinnova l'offerta degli organizer presentando Digital Planner. Oltre ad essere ultrasottile, le sue dimensioni ne fanno il compagno ideale delle agende planning

Il 28 settembre a Milano la Texas Instruments ha lanciato in Italia una rivoluzionaria agenda elettronica.

Si chiama Digital Planner ed è rappresentata una grande innovazione nel mondo, già visto, degli organizer. Grazie alla sua struttura con perforazione orlata di cui è dotata Digital Planner si sposa con le carte totali delle agende planning (contatti attualmente in commercio). È ultrasottile (meno di 5 mm di spessore) e le sue dimensioni minime ne fanno il compagno ideale di questo genere di planning, inducendo al massimo l'ingombro. Non più agende che levitano fino a somigliare a volanti dei pagliacci, non più, quindi, ore e ore di affannosa ricerca tra le pagine della nostra agenda per ritrovare appuntamenti, indirizzi, note e ricordi, ma una migliore organizzazione del tempo senza perdere il piacere di usarla.

Digital Planner è stato progettato per semplificare la vita dell'utilizzatore e si integra perfettamente con le funzioni generalmente offerte dalle agende planning. Il suo funzionamento è estremamente semplice e non richiede nessuna particolare abilità o conoscenza informatica per essere utilizzato al meglio. Al momento dell'acquistare infatti, una guida in italiano illustra in modo chiaro e conciso i passi da compiere per inserire nuovi dati o richiamare quelli già esistenti. Il software offerto da Digital Planner ha tre funzioni principali, che rappresentano fedelmente le principali suddivisioni delle agende planning.

**Note:** per prendere appunti importanti sulle attività e i progetti in corso, o allo stesso tempo creare documenti personalizzati a seconda dei propri bisogni (liste

prezzi, venute, ecc.)

**Indirizzi** per archiviare indirizzi, numeri di telefono, contatti personali in ordine alfabetico e suddividendoli a seconda dei casi in tre rubriche (familiari e personali): 256.

**Agende:** registrazione di incontri, cose da fare, scadenze (investimenti, compleanni) etc. con la possibilità di programmare fino a quattro differenti segnali avvisatori per non dimenticare più nulla.

I testati Day Scan, Phone Scan e Title Scan permettono di accedere ai sommari delle informazioni già registrate e visualizzarle rapidamente e di recuperare immediatamente i dati, mentre vengono automaticamente attivati in ordine alfabetico e cronologico e da consentire una consultazione più rapida dell'informazione ricercata. Le informazioni possono essere inoltre protette da una parola chiave, segreta e personale. Un modulo di memoria (opzionale) permette di salvare tutti i dati su un supporto esterno. Si può lasciare il modulo a casa o in ufficio, in modo che tutte le informazioni siano protette da qualcuno dove sia acceduto il Digital Planner. L'interfaccia PC (opzionale) permette di scambiare dati ed informazioni tra il Digital Planner ed un personal computer. È possibile utilizzare il PC per elaborare, aggiornare, memorizzare tutti i propri dati e le informazioni per poi trasferirli agevolmente sul Digital Planner. L'intervento di grandi quantità di dati è reso per più agevole dalla tastiera estesa del PC. Tra le ulteriori funzioni vi sono sveglia, calcolatrice on-line e luci (nei Digital Planner ricordarsi per il manager del 2000 il tasto che manovra per una perfetta e ottimale gestione del proprio tempo).

### Caratteristiche:

- Capacità di memoria: 32 o 64 Kbyte. Possibilità di memorizzare fino a 1.000 differenti informazioni.
- Griglia schermo: 8 righe da 24 caratteri l'una, regolazione del contrasto.
- Formato compatto: meno di 5 mm di spessore.
- Sistema di adattatore compatibile con le carte totali delle agende organizer ad prezzi presenti sul mercato italiano.
- Testata Overlay.
- Guida a menu in cinque lingue: francese, inglese, italiano, tedesco e spagnolo.
- Sistema di localizzazione elettronica delle pagine per trovare istantaneamente le informazioni più frequentemente utilizzate.
- Promemoria elettronica per facilitare la gestione del proprio tempo.
- Funzione «parola-chiave» (key-words) per memorizzare un elenco personalizzabile di parole ed espressioni ricorrenti per avviare l'immissione dei dati.
- Visualizzazione simultanea dell'ora locale e di cinque fusi orari differenti.
- Modulo di memoria opzionale che permette il salvataggio dei dati su un modulo esterno.
- Interfaccia PC opzionale.

#### Dati Tecnici

Dimensioni: 88x180x4,7 mm

Peso: 100 g

**Alimentazione:** 3 pile al litio CR-2016. Le funzioni APD (TM) (aspiramento automatico dati) e MCM (memoria di backup) permettono di coprire le cariche della batteria.

**Prezzo:** 32 Kbyte di L. 280.000, 64 Kbyte di L. 300.000

La **DHI-Card** è il solo documento che è in grado di accedere, a condizioni fantastiche, ai migliori listini del mercato dell'informatica.

## Info box: chiosco multimediale

Allo SMAU la Teoro Media ha presentato il sistema multimediale per la gestione dei punti informativi denominato Info Box. Basato sulla piattaforma Amiga 1200, Info Box è in grado di fornire informazioni testuali e grafiche di qualsiasi natura in tempo reale. L'interazione con l'utente è semplificata grazie all'adozione di acht tre tasti per la selezione delle varie opzioni. Dotato di un monitor "14" ad alta risoluzione e di una serie di accessori (tastiera e mouse) il sistema è adatto ad installazioni di tipo semi-controllato, come ad esempio un'inter-programmabile per l'acquistatore e lo spegnimento automatico. Info Box dispone di un software programmabile che può essere adattato velocemente alle varie esigenze di punto informativo consentendone l'utilizzo in strutture pubbliche o private. Il sistema è inoltre in grado di utilizzare un terzo dello schermo per scopi pubblicitari lavorando in tal modo all'arricchimento del sito in tempi rapidi. Equipaggiato con un CPU 68020 a 32 bit, 2 Mbyte di RAM, espandibile e con un hard disk da 20 a 600 Mbyte, Info Box può utilizzare schede RAM Card standard PCMCIA 2 di due o quattro Mbyte oppure un modem per l'aggiornamento della banca dati. Sono inoltre disponibili come opzione lettori di CD-ROM, audio stereo-testo e stampanti termiche o a matrice di punti.

## IBM presenta le sue nuove soluzioni per l'home e l'ufficio computing

IBM annuncia la linea dei personal Think Pad 750, nuovi PC portatili ad alte prestazioni dei quali proprio in questo numero è proposta la prova della versione 750c a colori. Potenti e leggeri, i Think Pad 750c permettono una completa gestione audio (ricezione, presa per microfono ed altoparlanti incorporati). Sono predisposti per il trattamento delle immagini sia con adattatori TV sia con dispositivi Full Motion, inoltre attraverso una Docking Station portatile è possibile operare anche un CD-ROM. I modelli base del Thinkpad 750 vanno dal 750 (costo di video monocromatico da 9,5...) riconvertibile in uno a colori fino al 750c (con video a colori a matrice attiva).

Per quanto riguarda le linee di nuove serie, IBM annuncia dispositivi e funzioni per i PS/2 Server 195 e 235 (tutti i formati), nuovi modelli di PS/2 Server 95 a high evolutione ad altissime prestazioni e nuovi modelli: PS/2 Server 85.

I PS/2 195 e 235 sono sistemi fasti, completi, con contengono duplicati dei componenti chiave, i controller SCSI, alimentatori e nel modello 235 due processori.

Quattro nuove stampanti sono state annunciate da IBM: due unità a tecnologia laser, le IBM 3910 e 3630, una a matrice di riga, la IBM 6408 e una a matrice di riga, la IBM 4232.

Dalla IBM 3630, con una velocità di stampa fino a 30 fogliate al minuto e una potenza potrà di 150.000 stampe al mese, si arriva fino alla 4232, adatta per carichi di lavoro on-line che con i suoi 600 caratteri al secondo può anche essere condotta in un ambiente di stampa distribuita.

Per il mercato dell'Informatica Teichology

IBM propone AS/400, portento il modello orientativo alla portata di ognuno (i server 9400-100, 9404-125 e 9404-140 si affiancano ai nuovi clienti terminali grafici costruiti da personal IBM Velocipoint precisando con DOS Windows, driver di comunicazione, PC support (32 e 31 bit) e ALU/MMA/0).

Il sistema AS/400 supera oggi il Dvite di memoria centrale, offrigli fino quasi a 12 Gbyte di memoria disco e dispone di una libreria di nastri da Terabyte.

Allo SMAU IBM fa anche presentato un innovativo sistema di business data. Tutto della collaborazione tra IRI e IBM. Si chiama Detrendo e consente l'invio di dati in qualsiasi formato (pagine di testo, immagini e persino software) a un numero illimitato di destinatari specificamente stabiliti. I segnalamenti inviati utilizzando i microprocessori gestiscono nelle immagini trasmissioni televisive diffuse su tutto il territorio italiano dai ripetitori IRI. Per la ricezione è quindi sufficiente inserire un apposito adattatore IBM, del prezzo di alcune centinaia di migliaia di lire nel proprio PC e collegarlo ad una console esterna televisiva. Ogni adattamento ha un codice di riconoscimento univoco che viene attivato alla occasione del fornire delle informazioni in modo remoto e dinamico.

## SHR: nuova serie di PC entry level

Con la nuova serie Flexlight, presentata in anteprima allo scorso SMAU, SHR estende la propria offerta nella fascia entry con personal di livello caratterizzati da prezzi competitivi. Nonostante la dimensione compatta 33x18x33 cm, dispongono di un unità floppy e possono ospitare una unità hard disk da 3,5" e un'unità unità di 5,25" (per CD-ROM Streamer, FD o altro). Gli slot disponibili sono tre dei quali uno è occupato dall'interfaccia video che, in quanto opzionale, può essere anche di alto livello. I design è coordinato con la nuova serie SPX ed XM.

I modelli disponibili: SLX 3443, SLX 4225 ed SLX 4533 sono basati rispettivamente sui processori 386SX-40, ed Intel 486SX-25 e 486DX-33, i entry level 3683X-40 è dotato di una cache di 16Kb, che potenzia le prestazioni forse circa 8 mips.

Tutti dotati di bus locale VLSA a 2 slot master e di interfacce per hard disk di alte prestazioni a 33 bit i nuovi componenti della serie FlexPower, in codice SPX, e presentano molto compatto.

Una grossa novità è rappresentata anche dal VGA W6000 VL, l'acceleratore grafico più potente attualmente sul mercato. Basato sulla coppia di processori grafici lividi e a matrice di W6000, 8000 e gestore video da 2 Mbyte di VRAM, consente di visualizzare un massimo fino a 1280x1024 a 256 colori.

Altre novità presentate allo scorso SMAU da SHR sono le nuove serie di notebook NTX e NAX, che dispongono delle nuove CPU in tal serie S e a risparmio energetico.

**AZTECH  
EPSON  
FUJITSU  
GENIUS  
HVLINDAI  
LONGSHAI  
MICROSOFT  
NEC  
OLIVETTI  
PANASONIC  
PHILIPS  
STYK**

Consumatori, scoprire la DHI-Card è facile, basta recarsi in uno dei punti vendita e compilare il coupon.

Rivenditori, richiedete senza alcun impegno la documentazione per il franchising DHI.



Le offerte delle pagine successive, le puoi trovare a:

**Roma - Sede Centrale**  
V. di Casal Moneta, 19  
06-7233302

**Fornie LT**  
V. Lavagna 122  
0771-287677

**Firenze**  
Via Dupe 11  
055-588573

**Bologna**  
Via Emilia, 492  
051-6255050

**Cagliari**  
V. Tommaso 50  
070-493238

**Brisindisi**  
V.le Comandante 22/24  
0831-568084

**Palermo**  
V. Aut. a Siciliano, 116  
091-6375594



### Tra le novità Canon anche un notebook con stampante

Si uno spazio operativo di circa 400 mq Canon ha preparato allo SMAU 1993 un'offerta ricca di importanti novità nelle diverse linee di prodotto periferiche: fax, riciclatori e personal office product.

Prodotto di spicco tra le novità Canon è questo notebook dallo SMAU e il 8N-22, il primo notebook al mondo con stampante incorporata. Dotato di microprocessore 486SX di 25 Mhz, ha una memoria RAM di 4 MByte, espandibile fino a 32 Mbyte e un hard disk di 65 Mbyte. 8N-22 è disponibile con tastiera italiana. Lo stampante del 8N-22 utilizza l'esclusiva tecnologia Canon Bubble Jet che permette di eseguire stampe di qualità a 360 dpi con alimentatore carta sia fessato che automatico. Dotato di scheda PCMCIA, standard ufficiale nei collegamenti dei laptop, il 8N-22 risulta collegabile a fax e modem.

Sempre a SMAU Canon ha presentato la stampante BJC-600, una nuova stampante Bubble Jet entry level a colori. BJC-600 offre stampe a colori a 360x360 dpi, utilizzando quattro distinte cartucce di inchiostro (ciano, giallo, magenta e nero) sostituibili indipendentemente l'una dall'altra, nella stampante è anche inserita una cartuccia di inchiostro nero che consente di ottenere stampe in bin di elevata qualità per il lavoro di tutti i giorni. Dotata di stampa adesezionale di peso complessivo 14,5 kg e di ingombro fitto, la BJC-600 è dotata di pulvisce automatico delle testine di stampa, per ridurre al minimo i costi di manutenzione.

Altra stampante presentata è la LBP-4a, stampante laser «ecologica» energy saving e facile da usare.

Prive di pannello di controllo e totalmente comandate da computer, la LSP-4a è dotata di autospazzamento dopo 15 minuti di inutilizzo, inoltre il consumo di energia è ridotto, in fase di attesa è solo 5 Watt. Le cartucce sono riciclabili e le emissioni di ozono sono ridotte al minimo, la risoluzione di stampe è di 300 dpi e la velocità di stampa è di 4 pagine al minuto.

### DARS: automazione radiofonica

I nastri e le bobine sono destinati a diventare un ricordo del passato: le Immagine Multimedia di Sanremo ha infatti presentato allo SMAU DARS, Digital Auto Radio By stereo, una famiglia di prodotti audio digitali basati su Amiga e rivolto al settore radiofonico. DARS può sostituire o affiancare tutti i sistemi di riproduzione analogica, fornendo nei presentati negli studi radiofonici, su per le stazioni, in diretta sia per quelle in automatico, servizio utilizzo del personale.

Grazie alla tecnologia digitale, pubblicità, jingle e brani musicali possono essere mudati in onda in pochissimi secondi, mantenendo inalterata nel tempo la qualità del suono master e con costi di produzione molto bassi.

riduzione di personale, eliminazione di nastri magnetici, etc.). La messa in onda può essere gestita in vari modi, partendo dall'utilizzo in manuale fino ad arrivare alle complete automazioni. Avanzando del multiaspetto disponibile sulla piattaforma hardware della Commodore, DARS è in grado di gestire in modo efficiente e veloce quattro funzioni fondamentali: gestione pagine, gestione pubblicità, gestione riga automatica tramite fax-esterne (dotto, DAI, bobine, etc.), gestione multiCD.

I jingle vengono registrati su Hard Disk con l'aiuto di un digitalizzatore e di un programma dedicato al campionamento ed al editing dei suoni che offre funzionalita particolarmente avanzate quali loop, pitch e stretch. Una volta registrati i jingle possono essere riprodotti singolarmente oppure in una sequenza che può essere definita anche durante la messa in onda. Il digitalizzatore e il programma di campionamento vengono utilizzati anche per quanto riguarda gli spot pubblicitari. DARS permette di definire giornalmente quotidiani desiderati su periodi di controllo dei contratti pubblicitari, eventualmente mistacondando ad un'applicazione di contabilità pubblicitaria, e attuando un controllo dei generi merceologici. La messa in onda avviene in modo manuale o automatico con possibilità di pre-spot e break automatico di separazione spot. Oltre a mantenere un log dettagliato della pubblicità trasmessa, DARS è in grado di gestire i segnali di sincronizzazione utilizzati nei network radiofonici.

DARS infine è in grado di gestire i letter multiCD offrendo funzionalità di catalogazione dei interi archivi CD, comparso i titoli dei brani e la loro durata, e di programmazione del palinsesto. La ricerca dei brani può essere effettuata basandosi su una scelta musicale per genere, autore, nazionalità, etc. La play list risultante può essere quindi riprodotta con l'aiuto di sistemi multiCD Pioneer e Sony, lasciando comunque all'operatore la possibilità di modificare in qualsiasi momento la sequenza degli eventi.

### Nuove stampanti Bull

Le novità dell'offerta Bull sono i sistemi standard a tecnologia RISC di più recente annuncio, quattro nuovi modelli di stampanti Compuseriv in particolare, la famiglia PagePrinter, che include le prime laser disk (posteriormente progettate in Europa, presenza dei modelli PageMaster 230, entry level a tecnologia ink-jet da 2000/minuto, e PageMaster 1625 dotata di tecnologia multiprocessor ASIC-RISC Postscript Level 2 a velocità di 16 pagine/minuto e di prestazioni di punta anche in ambiente di rete. Gli altri modelli di punta sono lo Compuseriv 314N e 914 a 24 aghi che rinnovano l'offerta del segmento «commodity».

Respostivamente a 60 e 120 colonne consentono entry level (due entry point) e si rivolgono ad un ambiente home e office, per medio e grossi volumi di stampa. Lo Compuseriv 314N e 914 dispongono di un trattamento carta evoluto (zero heat off, possibilità di stampare sulla prima linea, alimentazione a tampone e a foglio singolo) indicatori da 20

... dove "seguire il cliente" non è solo un motto.

Soluzioni Hardware/Software personalizzate

Consulenza e realizzazione Sistemi Grafici

Macchine assemblate e componenti sciolti

Portatili e Notebook TOSHIBA

Local Bus Genoa

Service:

Masterizzazione CD e archiviazione dati

Renderizzazione Modelli CAD

Immagini Virtuali e Animazioni 3D

folgio, modulo continuo alimentato lungo tre diversi percorsi (da dietro a sporgere, da dietro a ruotare e da sotto).  
 Il parking automatico dello stesso modulo continuo permette l'utilizzo simultaneo del foglio e notepad. I micro regolatamente e la stampa multipage sono altre opzioni di serie. La velocità va da 216 cps in modo draft a 72 cps in LG, la risoluzione è fino a 385x360 dpi.

## Yebis Handy Screen 486 SX 25

In tema di notebook, Yebis ha presentato allo scorso SMAU il nuovo Highscreen Handy 486SX 25, un portatile dalle dimensioni estremamente compatte (126x177x37 cm) ma dalle dotazioni di prim'ordine: processore Intel 486SX a 25 MHz, disco rigido removibile da 80 Mbyte, 4 Mbyte di memoria RAM, display VGA a 64 toni di grigio e porte seriale e parallela.

Il Handy 486SX 25, che monta un orologio integrato ed uno slot per schede PCMCIA presa solo 3,6 kg, include la batteria.  
 L'Highscreen Handy Organizer è invece un PC ridotto alle dimensioni di un'agenda e pesante 500 grammi (batteria compresa). Grazie alla memoria ROM di due Mbyte, il Handy Organizer incorpora tutto il software necessario per lavorare come su un normale PC

più le classiche funzioni dell'organizer: calendario, rubrica telefonica, agenda, planning, calendario, orologio/pendente, block notes elettronico e data bank.

Il display vanta una risoluzione di 640x200 punti con 14 toni di grigio, ed è in grado di visualizzare 25 righe per 80 colonne; di testo. Handy Organizer viene venduto a 799.000 lire IVA inclusa.

## Lotus SmartSuite 2.0 per Windows e accordo con FIAT

Lotus Development Corp annuncia SmartSuite versione 2.0 per Windows: una famiglia di cinque applicazioni i vertici che forniscono il più alto livello di integrazione disponibile tra i prodotti per Windows.

SmartSuite 2.0 è l'unica suite di applicazioni Windows esistente per le funzionalità workgroup che consente agli utenti di condividere facilmente i dati e i documenti attraverso gli Mdi o altre applicazioni di posta elettronica o Lotus Notes.

SmartSuite 2.0 è formata da cinque applicazioni: desktop leader della categoria, 1-2-3 ver. 4.0 per Windows, l'ultima e più aggiornata versione di 1-2-3 che definisce la produttività individuale e di gruppo del foglio elettronico, Ami Pro versione 3.0 il migliore elaboratore testi per Windows, Freelance

Graphics versione 2.0 per Windows, il primo prodotto per presentazioni grafiche veloce, flessibile e di grande effetto, una licenza utente singolo di \$2.995 per Windows, il sistema di posta elettronica più diffuso nel mondo e Lotus Organizer 1.0 il personal information manager più venduto.

Lotus Development Italia annuncia di aver siglato un accordo commerciale con FIAT in base al quale il gruppo ha deciso di inserire il foglio elettronico Lotus a supporto degli standard di D.A.

FIAT ha dichiarato che questo accordo è il generale consolidamento di un rapporto di collaborazione maturato nel tempo.

Infatti, nella storia dell'automobile, il ufficio FIAT, Lotus 1.2.3 ha avuto un ruolo importante che ha portato alla costituzione di una base di conoscenze molto diffusa. Secondo i termini dell'accordo, Lotus Italia fornirà alle aziende del gruppo FIAT diverse versioni del proprio foglio elettronico Lotus 1.2.3. Verranno consegnate copie del prodotto per ambienti DOS, Windows e OS/2 in tutte le versioni più aggiornate.

FIAT ha anche ordinato a Lotus copie di Ami Pro, Lotus Freelance Graphics, Lotus SmartSuite e Lotus Organizer. È in fase di definizione l'acquisizione da parte di alcune aziende del gruppo FIAT di applicazioni groupware Lotus.



# STAKAR POINTS

LAZIO

- CIAMPINO (ROMA) - Via Carlo Pizzardi Birilli, 60/60A  
Tel. 06/7912121 - Fax 06/7910643
- ROMA - Via San Cipriano, 60  
Tel. 06/3464567 - Fax 06/3497300
- RIETI - Viale dei Pini, 22  
Tel. 0746/274331



COMPUTER ORIGINALE STAKAR  
 MS WINDOWS 3.11 MEGA LOCAL BUS  
 CACHE 128 Kbytes 16 Mb

TELECOMUNICAZIONE PERMANENTE  
 MEMORIA RAM 1 Mb 16 Mbytes 32 Mb  
 HARDWARE DA 17" INQUADRI CON CARICO  
 SCHEDA VIDEO SVGA CON 1 REGIONE 16 MEGABIT COLOR

PROGRAMMI ORIGINALI  
 SOLO ORIGINALI E ORIGINALI

MS-DOS  
 WINDOWS  
 LOTUS 1-2-3  
 AMI PRO  
 FREELANCE

Sistema Operativo  
 Software di Gestione e Presentazione  
 Calcolo, Foglio Elettronico  
 Editor di Testo  
 Editor di Presentazioni  
 Compilatore/Traduttore





## Intermedia Europe

Dal 22 al 24 settembre si è tenuta a Wiesbaden in Germania la terza edizione della conferenza europea sui multimedia e i CD ROM intitolata quest'anno «Intermedia Europe». Si tratta della versione europea dell'analogo convegno che si svolge da ormai otto anni in California e costituisce il maggiore evento del settore nel vecchio continente. Le sessioni di lavoro e di discussioni sono state, in due privilegiati termini legati all'editoria elettronica e alle procedure distributive e commercializzabili di titoli basati sui «nuovi media», e una mostra in cui dominano gli espositori di tecnologia legata alle multimedialità o alla produzione di CD ROM.

Che vi siete avuti visto l'edizione di due anni fa, ma non quella dell'anno scorso, ad essa sono alla conferenza americana dello scorso marzo. L'esperienza che ne ho tratto l'ottimismo comunque di altri addetti ai lavori presenti sul posto è stata quello di una conferenza in corso un po' meno complice forse anche la sensazione che perdura nel mondo occidentale. Mentre il numero di persone che seguivano la conferenza, assenti nel settore espositivo alcuni nomi che ci si sarebbe aspettato di trovare (Apple, IBM Commodore, per citare i tre più evidenti), assenti alle conferenze gli avvenimenti di alcuni protagonisti del mercato (Commodore, Kaleris, 3DO, ecc.). Lo stesso keynote speech, il discorso inaugurale, che è solito diventare fornire un'incalzamento ad una visione di dove vede il mercato è stato affidato a David Warwick della Electronic Publishing Services Ltd., tanto breve quanto oscuro almeno per il sottoscritto editore inglese. Due anni fa il keynote speaker era stato Bill Gates e l'anno scorso era toccato a John Sculley, due persone che per il loro «peso scientifico» sono sicuramente in grado di imporre una tendenza o manifestare una visione del settore.

Ne comunque tenuto presente che la centrale non è principalmente volta cosa agli addetti ai lavori nel settore dell'editoria elettronica e multimediale. La tecnologia è venuta vista come un fatto importante ma comunque non centrale di questo settore. Ciò è del tut-

to ragionevole quando parliamo di editori siamo uno discutere dello stile degli autori dell'originalità delle trame, delle politiche editoriali delle case editrici e non certo dei processi di stampa utilizzati, dello spessore e delle qualità della carta e così via.

Non vi sono stati in ogni caso grossi annunci nel campo della tecnologia multimediale: le principali case si sono limitate a ripresentare prodotti e strategie già note, aggruppando sugli ultimi sviluppi e raffinando. Questo sicuramente farà piacere agli «editori», che hanno bisogno di piattaforme hardware e software definite e stabilizzate per poter creare un mercato consistente per titoli e applicazioni multimediali. C'è proprio chi in queste stabilizzazioni dell'aspetto tecnologico vede un chiaro segno di maturità di questo mercato.

Significativa se dal punto di vista tecnologico che dell'evoluzione del mercato è stata la presentazione del nuovo standard Compact Disc Digital Video. Certo in due parole si tratta di un CD-ROM contenente fino a 72 minuti di immagini filmate digitali compresse secondo lo standard ISO denominato MPEG. Se presentato così in due parole provate a considerare questa scena immaginaria di ricavi presso la vostra videoteca preferita per affittare un film da vedere a casa invece di affittare una videocassetta uscite del negozio con un paio di CD contenenti «Top Gun» o «Il Padrino parte terza» oppure «Proposte Indecente» e non sono titoli scelti a caso. Anziché a casa prendete il CD e lo infilate nell'agosto lettore, che è collegato sia al televisore che alla stessa video che è in grado di leggere su CD video che i produttori CD audio. Ciò che vedete, che uno successivo ha la stessa qualità, se non anche un po' migliore, cui vi aveva abituato il vostro videoregistratore. Non è uno scenario di fantasia: tutto ciò di cui abbiamo parlato è stato o sta per essere lanciato sul mercato mondiale nel giro di pochi mesi. Nel tempo sono convinte molte grandi compagnie appartenenti al settore dell'elettronica di consumo e dell'entertainment. Philips e JVC hanno messo a punto lo standard con cui il filmato digitale viene depositato sul disco, una

delle major di Hollywood, la Paramount, sta lavorando su CD alcuni tra i suoi titoli più popolari (i titoli DVD) in procedimenti sono tre società: alcuni grandi dell'elettronica mondiale Sony, Matsushita, Goldstar, Samsung, JVC (ma le loro non è esattamente) stanno per mettere sul mercato o hanno allo studio, i produttori di CD video e audio da collegare al televisore di casa.

I vantaggi del nuovo formato rispetto alla videocassetta sono evidenti: nessun consumo del supporto registrato, anche dopo centinaia di riproduzioni la qualità sarà la stessa della prima volta, possibilità di spostarsi in un punto qualsiasi del film nel giro di un secondo, contro i minuti necessari a posizionarsi in un punto della videocassetta, la disponibilità su tutti i modelli di riproduttori di caratteristiche come audio stereo ad alta fedeltà, fermo immagine, avanzamento di un fotogramma per volta, riproduzione di indici e così via, che oggi sono disponibili solo su videoregistratori di fascia più alta. Ultimo ma non meno importante il nuovo standard è unico in tutto il mondo e combinato di quanto accade oggi con gli standard PAL e NTSC della televisione: un titolo comprato negli Stati Uniti o in Giappone sembra utilizzabile anche sui riproduttori venduti in Europa e viceversa.

I riproduttori di CD digitale video di cui abbiamo ora parlato non avranno comunque l'esclusiva nella riproduzione del nuovo supporto: una vasta gamma di prodotti in uno spazio che va dall'informatica alla elettronica di consumo comprenderanno le stesse caratteristiche. Proprio come i CD della Philips o il CD-50 della Commodore avevano come possibilità aggiuntive quella di poter riprodurre i CD video, ma anche un qualsiasi personal computer dotato di lettore di CD ROM XA (questi in grado di leggere almeno una sessione di un Photo CD Kodak per intercedere e di una scheda di decompressione potremo fare lo stesso. Me andiamo con ordine.

Per poter riprodurre i CD Digital Video o una qualsiasi sequenza video digitale contenuta in un titolo CD-I, il settore CD-I della Philips necessita delle cartucce di espansio-



ne MPEG. Questo dispositivo, annunciato un paio di anni fa, sarà ora finalmente disponibile al pubblico: da ottobre negli Stati Uniti e in Gran Bretagna, da novembre in Francia, Belgio e Olanda e in Giappone e dicembre in Italia, insieme al resto di Europe dovrebbe seguire durante il 1994. Il prezzo annunciato per il mercato tedesco di 450 marchi, supponendo valida l'istruzione un mercato - uno lire perché il prezzo di listino della cartuccia potrebbe aggirarsi intorno al mezzo milione. La cartuccia - oltre al hardware per la decodifica dei formati digitali, contiene un megabyte di memoria RAM per il processore 68000 del CD-I. Da questa insieme di memoria la cartuccia CD-I dovrebbe uscire inviolabile e in grado di far funzionare tutti i nuovi giochi e applicazioni in corso di sviluppo. Molti di questi nuovi titoli - giochi in particolare, fanno uso del video digitale.

Ricorda Design a Las: il videogioco che appariva nelle sale una decina di anni fa, in cui l'utente entrava in un castello per liberare una principessa dovendo superare terribili sfide di ogni genere? Qual programma era dotato, soprattutto per quei tempi, di una grafica sorprendente: si trattava di vederle precise sequenze di cartoni animati disposte ad arte su uno stesso videodisco. Il uso del videodisco permetteva di piazzare quasi stantaneamente da una sequenza l'altra al ritmo. I vari filmati si susseguivano sullo schermo in base alle azioni eseguite dal giocatore e se il nostro era abbastanza veloce, i suoi protagonisti e proseguiva altrimenti era il fastidio come ovvio.

Un progetto analogo è in corso di sviluppo su piattaforma CD-I dove al posto del videodisco analogico sta venendo utilizzato il video digitale MPEG. Un problema fondamentale rimane comunque lo stesso, di sapere ad arte le varie sequenze sul disco in modo che le transizioni da una scena all'altra siano le più belle possibili. Invece che castelli e cavalletti medievali lo scenario diventa quello di una fantascienza un po' blavata in cui le principesse viene rapite dal cattivo su un'astronave e il nostro eroe, da cui il titolo del gioco, si chiama «Space Ace».

Un altro titolo in corso di sviluppo, è da Philips ha mostrato alcune sequenze: è una versione CD-I dell'attuale popolare «The Gears». In questo caso, video digitale e grafica CD-I vengono combinate per dare effetti di un fotorealismo sorprendente.

Un terzo titolo in corso di sviluppo e di cui sono state mostrate alcune sequenze, si chiama Microcosm. Si tratta di un affollato viaggio attraverso del corpo umano in cui il visitatore può opportunamente mescolarlo con le pagine rivelate dalle immagini gli invasioni dell'organismo: nocivi e ripulire i «buchi» i globuli rossi per esempio. A girare l'azione, l'oca dei videogiochi di Destrober le sequenze filmate sono estrazioni realizzate in 16 milioni di colori su una stazione Silicon Graphics (e stesse macchine utilizzate per generare i mostri di Jurassic Park) e poi tradotte in video digitale.

I player CD-I della Philips dovrebbe essere in prime macchine in vendita in grado di riprodurre tutti i nuovi standard di CD prodotti per il mercato consumer, oltre natural-

mente a titoli specificamente preparati per CD-I a macchina e in grado di leggere i CD audio, i Photo CD della Kodak (su cui è possibile ricevere fotografie in 35 mm al prezzo di circa mille lire a foto) e il video CD di cui abbiamo detto sopra.

Già anche a questa molteplicità di funzioni il Philips punta a moltiplicare la propria presenza in questo particolare mercato. I distributori della Philips sono di comuni le cartucce CD-I vendute nel 1992, una stima di quattromila unità vendute entro la fine del 1993 e una proiezione di un milione di unità nel 1994. Questo obiettivo dovrebbe essere raggiunto attraverso una rete di ben 12.000 rivenditori in tutto il mondo.

La Commodore non era presente alle trasmissioni di Westfalen, né come assistente né con un suo speaker alla conferenza. La casa americana era comunque di diritto in questo discorso, visto che la sua nuova cartuccia per videogiochi, il CD 32 è dotata di lettore di CD ROM ed è disponibile una cartuccia di espansione che le permette di riprodurre il video digitale MPEG e quindi il CD Digital Video. La Commodore era presente allo SMAU di Milano dove le configurazioni che abbiamo descritto era visibile presso lo stand. Le console CD 32 dovrebbe essere disponibile sul mercato al prezzo di 229.000 lire, la cartuccia per il video digitale MPEG sarà disponibile tra breve ad un prezzo che dovrebbe aggirarsi intorno alle 350 mila lire. Naturalmente vale per Commodore quanto detto per Philips: il discorso non si esaurisce nella semplice possibilità di video film registrati su CD digital video, ma ricomprende i sistemi disponibili anche che necessitano computer grafica alle immagini in frame.

Torniamo allo standard CD Digital Video, con cui abbiamo iniziato il discorso. Continuando nella serie più che decennale tradizione di associare colori agli standard di formato per i CD, Philips e JVC hanno scelto questa volta il bianco. Così il kito convenzionale le specifiche del nuovo standard per sviluppatori e costruttori si chiama «White Book». Esso va a unirsi al «Red Book» per il CD audio, allo «Yellow» per il CD ROM di «Green» per il CD-I e all'«Orange» per i CD musicali. Le standard è l'evoluzione di un precedente insieme di specifiche dette «Katale CD» il nome non richiede ulteriori distinzioni sulle finalità ricercate sempre da Philips e JVC nello scorso marzo.

Il Kitale del resto, come le disponibilità di videodisco musicali, dovrebbe essere unito dei costruttori prima del nuovo mezzo oltre a quello già descritto del film.

Come abbiamo parlato il discorso CD digital video e video digitale MPEG non è l'unico e semplice possibilità come CD-I o CD-32. Il video CD sotto secondo le specifiche White Book potrà essere letto mediante qualunque lettore di CD ROM abilitato al formato XA, buona parte dei nuovi modelli in commercio oggi. La decompressione del le sequenze filmate, come nel caso dei progetti di Commodore e Philips, richiederà l'utilizzo di apposite schede di espansione. Alle trasmissioni di Westfalen erano visibili un paio di queste schede per la decompressione in video MPEG.

Tra queste particolarmente interessante

è sembrata la scheda «Real Magic» della americana Sigma Design. Le immagini firmate di dati MPEG vengono generate con 32 mila colori mescolate a grafica SVGA con risoluzione fino a 1024 x 768. La scheda necessita di una slot ISA a 16 bit e viene collegata alle schede video mediante il connettore del bus video a standard VESA disponibile su buona parte delle schede. L'hardware video è completo da una sezione video che oltre a poter riprodurre l'audio stereo ad alta fedeltà del video CD, è anche Sound Blaster compatibile. Al prezzo assai interessante di 455 dollari la scheda è accessibile anche per il mercato dei videogiocatori. Man per nulla nel kit sono compresi due CD ROM «Return to Zork» della Activision, un videogioco completo di immagini filmate MPEG e un catalogo con esempi di altri titoli disponibili. Occhi a parte, è anche disponibile il software per lo sviluppo di applicazioni su un ambiente DOS che in ambiente Windows.

Per poter vedere il video digitale sullo schermo del personal non è sufficiente necessano disporre di hardware specifico, a parte naturalmente di giungere a un compromesso sulle questo. Al riciccatore a Westfalen ci ha pensato la Intel presentandoci gli ultimi sviluppi della sua tecnologia per il video digitale decompresso via software. Infatti, questo è il nome della tecnologia Intel, permette di visualizzare filmato su un ambiente Video per Windows, su un ambiente Multimedia Presentation Manager. Caratteristico dell'algoritmo di compressione e decompressione di Intel sono la qualità particolarmente buona e il fatto di utilizzare per la compressione un apposita scheda hardware che permette di digitalizzare le immagini in tempo reale e non in due fasi: l'interpolazione su disco del video non compresso prima e compressione poi come accade normalmente in Video per Windows. La scheda utilizzata per la compressione è un prodotto Intel denominato Smart Video Recorder.

La tecnologia Intel è stata annunciata di fatto circa un anno fa e da allora si sono susseguiti gli annunci di nuove versioni migliorando del software. Parlo con immagini di 160x120 pixel a 10 fotogrammi al secondo, siamo oggi a 320x240 pixel o 15 fotogrammi al secondo, con una lista di colori particolarmente buona. Le prestazioni che possono riprodurre il video in tempo sono assai basse su microprocessori 486 e Pentium. I parti fuori di Intel in questo campo sono stati ambiziosi: nella prima parte del 1994 prevedono di riprodurre filmati con risoluzione di 320x240 pixel a 25 fotogrammi al secondo, oppure 640x480 pixel a 15 fotogrammi al secondo, con la possibilità di utilizzare il video via software in maniera efficace in ambienti distribuiti, per esempio in applicazioni di desktop video conferencing. Entro la fine del 1994 Intel vorrebbe arrivare ad eguagliare la qualità del video VHS, oggi ottenibile solo mediante apposite schede di decompressione hardware. Infine per il 1995 l'aspirazione di Intel è quella di eguagliare la qualità televisiva. È probabile che ciò sarà ottenuto solo su macchine dotate dei microprocessori più potenti come quelli della classe del Pentium. jap

## Grafica con Picasso II

Picasso II è il nome di una nuova scheda grafica per Amiga che permette il superamento dei limiti imposti dal Chip Set ECS e l'impiego delle possibilità del Chip Set AGA. Prodotto dalla tedesca Village Tronic e distribuito in Italia da Eutro Digital Equipment, il Picasso II permette di usare risoluzioni variabili tra 320x200 e 1920x1280 pixel, con un numero di colori compreso tra 256 e oltre 16 milioni in dipendenza del tipo di monitor collegato e al quadruplo di RAM montata sulla scheda che non può comunque superare i 2 MByte. Il Picasso II dispone di un «pass-through» automatico che evita il acquisto di un secondo monitor a seconda della modalità grafica: la scheda selezionerà la sorgente video da inviare al monitor. La Picasso II incorpora inoltre un busster molto veloce (30 MByte/sec) che realizza le operazioni di spostamento di aree grafiche realizzando ad esempio, gli sfondi del Chip Set AGA nella scrolling verticale. Come opzione è disponibile un video encoder che in compagine alla risoluzione video standard PAL, over-scan di 768x576 pixel, permette di ottenere uscite video True Color in formato compatto e Super VHS utilizzabili nel video produzione. La Picasso II è fornita di software applicativo e driver specifici che

la rendono compatibile con tutti i programmi che sfruttano lo ScreenMode equivalent di Amiga OS oltre al Workbench; è possibile utilizzare la Picasso II con AOPio, Image Master, Image FX, Real 3D, Vide Pro e altri programmi. Inoltre, grazie ad una utility che forza le modalità grafiche, alcune degli applicativi meno recenti possono girare sulla Picasso II in modo totalmente trasparente.

La scheda utilizza il bus Zorro II ed è pertanto utilizzabile su qualunque modello Amiga che disponga di tale bus di espansione, purché dotato almeno del sistema operativo versione 2.04 o successivo. Il software di gestione, infine, è in grado di emulare le modalità register color del Chip Set AGA (256 colori, solo con Amiga OS 3.0 o seguenti) ed è già predisposto al futuro standard RGB della Commodore.

La scheda con 2 MByte di RAM è disponibile per il mercato italiano al costo di L. 1.700.000 IVA inclusa.

## Nuove Videon di Hewlett

Newton introduce la sua offerta di digitalizzatori e grabber per Amiga con le nuove versioni del Videon e del Microgen. Con la versione 4.1 il digitalizzatore Videon è stato completamente riprogettato introducendo soluzioni di avanguardia che rendono possibile il collegamento con diverse fonti video (composito, Super VHS oppure, su richiesta

una RGB). Grazie al nuovo software il Videa 4.1 non necessita più di procedure di taratura poiché il tracking è ora gestito in modo automatico. L'interfaccia ARW è più pienamente supportata, per cui l'utente può controllare il programma di digitalizzazione all'interno di qualsiasi altro applicativo. La nuova versione di Videon lavora con qualsiasi risoluzione Amiga, da 320x256 fino a 1472x576 pixel con un numero di colori eccellente tra 2 e 262.000 scalo di una palette di oltre 16 milioni di colori. Il possesso di scheda grafica VEGA/EGA potranno inoltre usufruire della risoluzione grafica di 1920x1280 pixel. Il software fornito a corredo permette di effettuare un certo numero di operazioni di image processing come: bassorilievo, mosaico, tiling, ecc. Infine Videon 4.1 è in grado di acquisire immagini con la qualità di una scanner di 300 punti per pollice nel caso della digitalizzazione di immagini in bianco e nero. Le Newton dispone anche di una versione «real-time» del Videon denominata Flash 24 a parte i tempi di acquisizione, le caratteristiche di questo sono rinviate sostanzialmente lo stesso del Videon.

Per quanto riguarda il Microgen la Newton ha realizzato la versione Plus del grabber che ora è in grado di sincronizzare i segnali in standard Super VHS oltre che composito. Microgen offre una banda passante di 5.7 MHz a 1 Vpp e dispone di funzioni di superimposizione, fade e invert key. Tutta la gamma di prodotti Hewlett è collegabile ad un qualsiasi modello di Amiga anche se non asseriremo.

## LA SCANSIONE NON E' MAI STATA COSI' FACILE



Il nuovo **ScanMan EasyTouch** si collega direttamente alla porta parallela. **E' FACILE DA INSTALLARE E IDEALE PER I PORTATILI**, include il mini degli **OCR OmniPage<sup>®</sup> Direct AnyForm<sup>™</sup>** per Logitech. **E' FACILE IMPORARE DIRETTAMENTE QUALSIASI TESTO IN TUTTE LE APPLICAZIONI WINDOWS<sup>™</sup>**. E' stato ideato per evitare di deformare lo scansione, e fonde automaticamente più scansioni grazie ad **AutoStitch<sup>™</sup>**. **E' FACILE SCANNARE IMMAGINI GRANDI O IN EDIZIONE RUBICATA**. Viene dotato del programma di ritocco immagini **FastTouch<sup>®</sup>**, ed è compatibile **OS/2** e **TMW**. **NON SI E' MAI VISTO UNO SCANNER PIU' FACILE DA USARE**. Con il prezzo del tuo meridionale!

LOGITECH ITALIA  
Tel: 021 405 43 43  
Riflex: 021 405 71 80  
Fax: 021 405 43 75

LOGITECH SA  
Sala Ermete  
Tel: +41 21 811 50  
Fax: +41 21 811 510



The Scanners  
Company

SENSEWARE PER IL TUO PC

# COMPUTER VORACE?



**Basta una telefonata per soddisfare qualsiasi appetito.**

MEDIA DISK importa e distribuisce tutti i supporti magnetici esistenti sul mercato, delle migliori produzioni mondiali,

in tutti i formati alle condizioni più vantaggiose:

floppy da 2", 2 1/2", 3", 3.5", 5 1/4", 8", data cartridge da 10 MB a 135 GB, dischi ottici da 20 a 650 MB,

cartucce da 44 e 88 MB, DAT da 4 e 8 mm

MEDIA DISK rifornisce all'ingrosso rivenditori ed utilizzatori professionali ed effettua spedizioni immediate in tutta Italia.

MEDIA DISK è la certezza di trovare quello di cui si ha bisogno alle migliori condizioni perché

**se non c'è da MEDIA DISK non c'è da nessuno.**



0062 Roma - Via Cicerone 4/6

Tel 06/4429035 - Fax 06/4429036



**AUTOCAD**  
 AUTHORIZED DEALER  
 OFFERTA SMAU'93

**AUTOCAD 12 A L. 6.640.000**

(LISTINO L. 8.300.000 - 20%)

**AUTOCAD 11 + APPLICATIVO A L. 6.890.000**

(LISTINO L. 7.500.000)

### APPLICATIVI

AUTOARCHITECT ARTENOVAVIOT CADMEC - ELECAMAD  
 CAD Overlay ESP - SPAC 6.11 - LANDCADD  
 DIGIPLAN - GENIUS 11 - PFCAD 7.0

SEQUOIA AUTOMATION Snc. - C.so Moncalieri 23/D - 10131  
 TORINO - Tel. 011/660.01.60 - 660.34.76 r.a. Fax 660.00.30

## Siglate accordo Fiat-Microsoft per la fornitura di software

Il gruppo Fiat e la Microsoft hanno siglato un accordo commerciale che prevede la fornitura di parte del girante del software americano di oltre 10.000 licenze per programmi applicativi e oltre 10.000 licenze per sistemi operativi.

Per il gruppo Fiat, ha sottolineato in un comunicato il responsabile della divisione sistemi e telecomunicazioni di Fiat Spa, Franco Genola, in vista di «una scelta fondamentale» in base alla quale «Microsoft diventa il fornitore di riferimento per tutte una serie di prodotti software di base o applicativi». Genola ha infatti aggiunto che «la forte affiliazione alle grandi organizzazioni la scelta di prodotti standard sui quali concentrarsi del lavoro da un lato, la formazione e la mobilità aziendale e dall'altro la costituzione di archiviature lavorative nelle aree produttive e al perfezionamento delle informazioni».

## XTitler: l'italiano professionale con Amiga

Le Classic ha annunciato la disponibilità della nuova versione di XTitler, un sistema di trascinamento professionale per macchinari Amiga. Presentata alla SMAU presso lo stand della PG Ricerca e Sviluppo, distributore per l'Italia di XTitler, la nuova versione del prodotto è caratterizzata dalla presenza di due programmi: uno per lo scroll orizzontale e l'altro per quello verticale, oltre ad un terzo programma dedicato ad applicazioni di slide show. Le novità introdotte in questa nuova versione di XTitler riguardano principalmente la gestione ottimizzata dei videotexti e in particolare quella dei colorfont. XTitler permette infatti la scroll simultanea di due colorfont senza ridurre l'interferenza nella gestione delle palette. I programmi di scrolling gestiscono parzialmente il kerning automatico e l'allineamento dei font di dimensioni diverse, e permettono inoltre di modificare le palette dei colorfont. Il software utente permette un agevole utilizzo dei programmi durante la composizione delle pagine di testo e include la possibilità di esportare o importare file ASCII in modo da semplificare ulteriormente il trascinamento con i utenti. I programmi di scrolling a slide show possono utilizzare 40 effetti digitali differenti molto fluidi grazie ad un costo costante dell'ala real-time, sono inoltre in grado di processare automaticamente i graphic G Lock della GVP.

Con il modulo FontConv si possono poi creare dei nuovi font per XTitler partendo da un qualsiasi font standard Amiga: include i font Compugraphic dell'Agfa, FontConv è in grado di applicare gli operatori di antialiasing Bevel e Out su qualsiasi font, sempre con FontConv si possono effettuare operazioni di brush mapping, ovvero avvolgendo un'immagine qualsiasi su di un font, ampliando in questo modo le possibilità di creazione di nuovi font personalizzati.

## A NAPOLI E'



### STAZIONI 486DX 3 Local-Bus

**486-DX 33**

**486-DX2 66**

Scheda madre con 3 slots Vesa (0 Watt States), 128Kb cache, 4Mb RAM Zaccaro ZIP per Pentium Overdrive, FD 1.44Mb, HD 130Mb, Scheda Video SVGA 1Mb CL 5422, Monitor 14" Colore 1024x768, 0.28 pitch, L. R.

**£ 2.260.000\***

**£ 2.640.000\***

### OFFERTA PENTIUM

Scheda madre con 3 slots PCI Local-Bus (0 Watt States), 256Kb cache, 8Mb RAM, FD 1.44Mb, HD 170Mb, Multi HD HD-FD PCI L.B., Scheda Video SVGA 1Mb CL 5422, Monitor 14" Colore 1024x768, 0.28 pitch, L. R.

**£ 5.450.000\***

### KIT A SCELTA DA ABBINARE ALLE STAZIONI-

1) MS DOS - Symphony 2.2

L. 100.000\*

2) MS DOS - Windows - Lotus SmartSuite - Mouse

L. 300.000\*

Stazioni 386 complete di Monitor SVGA a partire da **£ 1.300.000\***  
 Plotter HP es-desco a partire da **£ 1.000.000\***

### OFFERTAZI

Post Desk 4x 5 1/2" 1000000  
 Mouse color 1000000

\*PREZZI AL NETTO  
 IVA 13.5%

WESTEND s.r.l. via Bernini, 101 - 80129 Napoli  
 tel. (081) 556.46.20 - 578.63.50



## La password è: «nuovi standard»

Te giorni dal 21 al 23 settembre scorso hanno rilanciato associazioni e standard vecchi e nuovi, terminali Alpha/Windows e Vax, PowerPC contro gli altri, seriali a 230KB, SoftWindows contro WABI ed altro

di Leo Sogno

In un ambiente davvero nevralgico, vale a dire una struttura merceologica tanto funzionale quanto brutta, si è tenuta la Unix Expo giunta alla decima edizione. L'evento, se avrete di ciò, era molto ben organizzato: circa 400 espositori per oltre 30 mila visitatori rigorosi mente specializzati, mila migliaia di 2000 posti e tante sessioni parallele ben frequentate sono state tranquillamente assorbite dai locali del già descritto Jacob K. Javets Center. A sottolineare il momento informativo sono stati scelti due relatori della lunga mitologia e dell'attesa rilevante: Bob Norton di Novell e Charles Wang di Computer Associates, che alcuni dei quali ha tenuto segue al suo ruolo, per quanto in modo esclusivo.

Tornando alla fiera, la cosa da rimarcare è che praticamente ogni espositore aveva le demo su suoi prodotti: sempre con audiovisivo ben comprensibile. Parlare in dettaglio dell'esposizione è difficile, ma alcune note generali a nostro giudizio riguardano bene le situazioni. Gli argomenti più gettonati sono due, le interfacce silenziose e lo sviluppo del software. Se nel secondo caso si tratta di evoluzioni più o meno consueti del GUI e delle programmazione ad oggetti, e quindi le basi è composta da paradigmi già noti che non rifanno nel repertorio, inconfondibile è la fioritura di novità nel settore delle GUI: tutti tendono a Motif, molti, includono NT, ma soprattutto si parla di come scrivere una sola volta un'interfaccia usabile in tutti gli ambienti: da terminali di testo a Macintosh. E non si vive solo software perché l'argomento dibattito richiede molti sia desktop a basso costo, che possono essere non solo personali good solutions ma anche e soprattutto terminali, soprattutto in modo da seguire schemi client/server ed interfacce a 16 colori pur su RS-232, che per l'occasione può essere aperta a 230 KB.

Cambiando argomento ma solo in parte, certo non si può non enumerare uno dei motivi chiave del 1994: l'emulazione Windows sotto Unix, che sia quella leggera per i soli applicativi di Sun oppure le versioni intermedie di Insignia, è certo che si tratta di un grande mercato al quale la stanza Microsoft non mancherà di partecipare. E parlando di grandi non si può dimenticare IBM, che ha incaricato la prima assoluta della famiglia di processori PowerPC, nata dalla collaborazione con Apple e Motorola, ancora assenti all'appello, a prezzi di software per almeno un pc.

Un certo fermento si è mostrato anche intorno ai sistemi operativi locali e distribuiti che a parte la conferma di alcune tecnologie recenti offre ancora implementazioni per mezzo di macchine quali Unix su Mac e basso costo.

Per curiosità, il materiale raccolto all'Expo è stato suddiviso in quattro categorie: GUI, Sistema, Microprocessori e Connectivity. L'elenco delle aziende citate è comune e spesso ripete anche le società internet.

### Interfacce utente

Insignia SoftWindows è il nemico di WABI. Il primo d'ordine delle necessità aperte serio è Wabi e SoftWindows, il nuovo prodotto della Insignia, nato per SoftPC, l'emulatore MS/DOS inserito quasi dappertutto. SoftWindows è completamente compatibile con Windows 3.1, compreso periferiche e reti e contiene sia quello che il Dos. Ma non si vive di sola Insignia, e la lotta del momento è contro WABI, l'emulatore di Sun-Select che Motif come Windows ma ne implementa l'API per le sole applicazioni sul argomento Insignia dispone un suo competitor che ripropone epurato di alcune parzialità. La fase II, disponibile a \$5 mila della fase I è quella effettivamente conforme alle API Windows 3.1: ed inoltre sarà compatibile con Motif.

SoftWindows sarà disponibile il dicembre per Sun ed HP, a marzo '96 per Digital, IBM e Silicon Graphics e successivamente per altre piattaforme quali Intel e Next.

costano loro. Il prezzo iniziale è di \$495 per il singolo utente: uguale a quello di SoftPC.

BES: le connectivity come sul bus. Sinceramente pensiamo che a nessuno sia mai passato per la testa di allungare il bus del PC su una RS 232 ad alta velocità per aggiungere a terminali a basso costo la grafica che le finestre. Ebbene questa è invece l'idea di Addis, Spocall e Suniver, che hanno progettato BES, Bus Extension Serial Interface, che moltiplica di un fattore 1000 la velocità dei terminali di tipo testo. In pratica il PC usa le VDI e I/O per simulare su ogni terminale un PC virtuale, in modo indipen-

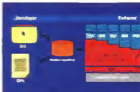

Client/Server: l'idea originaria e livello di presentazione dell'utente interfacce.

	SoftWindows 1	SoftWindows 2	WABI
Esegue applicazioni Windows 3.1	X	X	X
Esegue appl. clanco il bootstrap di Motif		X	X
Esegue Windows in 480 enhanced mode		X	X
Esegue applicazioni DOS	X	X	
Supporto le reti OS/Windows	X	X	
Verificato dalla Microsoft Apple/Sun	X	X	
Garanzia di compatibilità con Windows 1	X	X	

SoftWindows contro WABI è lavoro di 20' ed è il compromesso del supporto, mentre WABI contro Jeco è nulla e si termina di eseguire gli applicativi. Il vero SoftWindows sarà disponibile il mese dopo la prima versione: misure necessarie per motivi di mercato.



MacTin è in pratica un'evoluzione del MacOs

deriva dall'applicazione e compatibile con PC e sistemi aperti quali Unix ed X-Window ma anche con Windows NT.

Addi è stata fondata nel 1989 ma dal 1991 interamente proprietà di NCR. Il suo background nel progetto BESI parte dall'inizio del 1980 quando lancia il suo primo color terminal di tipo AlphaWindows, ovvero con finestre in modo testo, Vincent Lupeno, direttore mercato e prodotti di Addi, è anche presidente dell'Associazione AlphaWindows per lo sviluppo di questa tecnologia diventando consiliere a BEI.

#### WX: grafica e finestre in ASCII

Grafica a finestra su terminali economici non è solo AlphaWindows, anzi tutt'altro. La Windows Interface Exchange Association, un breve WIX, ha annunciato la sua formazione all'inizio di definire un nuovo standard aperto per questo obiettivo. L'associazione, che non è a scopo di lucro, viene attualmente finanziata da Decolor Data, Ome e Sherwood. La proposta si basa su un protocollo che assicura informazioni dei rispettivi messaggi di X-Window e lo sonda su una porta seriale. In questo modo i terminali testo possono eseguire applicazio-



Le applicazioni di gestione di Tivoli seguono un'architettura semplice.

ne X senza la grafica e senza la cablatura Ethernet.

I fondatori sono convinti che Wix diventerà uno standard perché il prezzo dell'apparecchio è minore non solo di quello degli X-Terminal ma anche dei terminali AlphaWindows, inoltre questa tecnologia può essere applicata anche a i-modem, fax ed altre schede, ma le informazioni in nostro possesso non specificano come.

Open Software OpenKit, GUI indipendente dal protocollo.

Sviluppare una sola interfaccia utente che però vede molti ambienti è stato per tanto tempo un sogno. Ora ci sono molte aziende che offrono prodotti validi, è la scelta dipende dalla disponibilità. OpenKit gira su Windows, Macintosh, Presentation Manager/Motif e terminali (fornitura, ad esempio di fine dell'anno anche per NT) in base di una applicazione client/server che si appoggia alla rete esistente. Il prodotto dell'australiana Open Software Associates, giunto alla versione 2.1, permette di impostare grafici virtuali e renderli indipendenti dalla piattaforma.

Una nota sul nome: OpenKit si legge allo stesso modo di open you eye, come a dire che questo prodotto ti apre gli occhi su una realtà migliore.

Struzi WindG222 e porting = recompiling.

L'API standard di Windows ed NT è le Win32, per cui seguendole si possono scrivere programmi che girano in entrambi gli ambienti ma non sotto Motif, questa ruota funzione viene aggiunta da WindG222 di Struzi, il kit di portabilità da Windows ad Unix di Struzi Technology. Per la console, l'unico funzione per G222 viene fornita da Microgate.

WindUI è la libreria sostitutiva di quella Mi-

crosoft che ricompilate e riadattate (in-terpreti genera la versione Unix dell'applicazione). Particolarmente consigliato è il linguaggio Visual C++.

WindG222 è sarà disponibile su SUN, HP705, RS/6000 e SV74 il prezzo del kit non è dei più economici: dicono 9.950 dollari.

#### File system locali e distribuiti

Tanon MacTin, Macintosh Unix per tutte le testate.

Il prodotto più appetibile per il Mac, si tratta di MacTin, un vero Unix a basso costo che coesiste con il MacOs. Il concetto è semplice: esistano molti computer che sul sistema basati su Unix, o su altri protocolli come X o Internet, ma anche la codifica non richiedono la potenza e complessità delle odierne workstation mac. In questo caso Unix su un Classic è uno dei siti Unix/Internet più economici e su LC è la versione a colon più economica mai assolta.

MacTin si pone sopra a MacOs versione 6 e 7 ed è un ISO 4.3 hard con il nucleo Mach 2.5. Integra internal ed OS, file system distribuiti quali NFS, net AppleTalk, Ethernet e Token Ring. È un avanzato di SO, Novel Hardware e UnixWare, Solera per Intel e in breve Windows NT. Potrebbe inoltre vanno System V Release 4.2 deve guardarsi dalle evoluzioni di Taligent e non è un avversario di A/UX, l'Unix di Apple, che tra l'altro chiede beniamino 180 MB di hard disk contro i 40 MB di MacTin, che inoltre entra in 4 MB di Ram sotto System 6 e 5 MB sotto System 7. Il prezzo? Caro Ring, è un affare: la versione workstation viene 490 dollari, richiede 8 MB Ram, non include documentazione (il volume 3000) ma X-Window/MS (590).

OSF 1.1, sviluppo microkernel e interfaccia COSE.

Dopo tutte quelle finte proposte finora, la prima vera implementazione di OSF/1 che porterà il numero di release 1.1, sta arrivando. Le sue caratteristiche principali sono il microkernel che finalmente permetterà di avere un vero multithread, e la prima implementazione in assoluto dell'interfaccia utente a mezzo Motif/OpenLook prevista dal consorzio COSE.

Il 21 settembre è stata rilasciata la prima assegnata del prodotto, del quale si prevedono altre due versioni predefinite prima di quella definitiva prevista per la seconda metà del 1994.

Auspar FMP verrà nuovo in NFS.

Non è una novità, ma adesso è più pen-



La scheda Control è ad un elevato livello d'ingegneria, tanto di spicce automaticamente il semplice e compatto.

Conto LUPS in rete



sare che farà parlare di sé. Si tratta dell'EMP, il Functore Multi-Processing di Auspa, che spaccato il concetto di sistemi aperti: nasce e processa su tre canali di bus. Il multi-processing simmetrico è fondamentale perché filosoficamente non limita il numero di processori, ma gestisce con Unix soltanto le prestazioni soprattutto in rete NFS. Auspa invece introduce dei processori dedicati per compiti specifici quali Ethernet, file transfer e file storage: questi processori non vedono Unix, quindi non ne pagano l'overhead ed essendo dedicati possono risolvere in hardware svariate operazioni la pena alle reti. Il risultato impenna le prestazioni ad oltre 2200 operazioni NFS al secondo con un MTBF superiore a 5000 ore, valori che Auspa rivela largamente migliori di qualsiasi concorrente. Infatti IBM e Digital hanno acquistato la tecnologia.

Twil ME, attempo in ambiente distribuito. Per chi non lo sapeva Twil - oltre che una città e un parco giochi - è la mamma del DIVE il Distributed Management Environment di OSF in parte adottato anche da USL (da USF Novell) per System V, composto con DMG Corbe 1.1 e proposto ad MO per come API. L'annuncio di Expo riguarda la versione 1.6 del TME, l'ambiente di gestione che semplifica le funzionalità in single ed email. In particolare per la posta elettronica la gestione delle alias viene ideata svolta in automatico, il che rende pressoché nulla la possibilità di mancato indirizzo. Anche per la nuova funzione è presente la possibilità di delegare parte del compito a subalterni: elemento fondamentale che manca in altre soluzioni.

Transarc Encore GLTP anche per Sinc e con MicroFocus.

Due accordi importantissimi sono già annunciati proprio al Jaco Javita. Siemens porterà Encore sul suo Sinc, che gira su IRIX e Mips, e fornirà l'implementazione di riferimento per Svr4 su Mips: va detto che avere il colosso tedesco è il primo europeo ed equare. Encore, lo standard GLTP per il DCE di OSF, disponibile sotto molte piattaforme. Le affida tra le due aziende vengono da DCE. L'ambiente distribuito di OSF al quale entrambe hanno collaborato l'annuncio con il file system, l'Europa con il sistema di directory, infine Siemens ha fornito la versione di riferimento del DCE per Svr4.

Il secondo accordo è meno sfilante, ma probabilmente più importante. Encore supporterà il Cabot MicroFocus, ed è fondamentale perché anche oggi ben pochi scrivono applicazioni transazionali in C.

## Connectivity

Control RocketPort, arriva a 230K per porta.

Le mutipole seriali costruite con componenti tradizionali spesso rallentano se il carico è pesante. Per realizzare RocketPort Control ha effettuato il reengineering della scheda mandando in ASIC quasi tutto, compreso il processore che opera a 36 Mhz: il risultato parla di 230.4 Kb in RS422 e di 110.2 Kb in RS232: costano su tutto le linee indipendentemente dal numero di collegamenti. Guardando la scheda, la prima cosa che si nota è la ridotta dimensione. Diretti conseguenza dell'integrazione dei chip. Sono disponibili prodotti da 4 a 32 porte, in entrambi gli standard seriali, che supportano fino a 128 utenti. Installazione viene presentata come semplice e veloce.

I bus privati sono ISA ed MCA, e i sistemi operativi sono DOS/Windows, AIX, Unix SCO Unix e Xenix e OS/2, mentre sono in arrivo driver per NT, OS/2, Novell ed AIX. Anche dal punto di vista del prezzo le cose si interessante, perché RocketPort costa meno degli altri: 5995 per le porte RS232, 17995 per 32 porte RS422.

Exde PowerWare, l'UPS in rete.

Per chi non lavora su sistemi sufficientemente distribuiti può sembrare una cosa di poco conto, ma le perdite dell'alimentazione causa molti danni: file persi, tempi lunghi, persino danni ambientali se si placa tutto eccolo. Per risolvere il problema, Exde presenta PowerWare, una soluzione hardware/software che gestisce centralmente

l'alimentazione e lo spegnimento dei gruppi di continuità in rete: inoltre offrendo del servizio di controllo quali la corretta gestione erogica delle varie unità.

Questo sistema ha meritato l'Inserimento in Star, un programma ambizioso che favorirà strutture che dedicano alle industrie che contribuiscono alla riduzione dell'inquinamento proveniente dall'eccesso produzione di energia.

InfoSoft DVE, il video in rete.

Se ne parla di tempo, ma non si può non citare nel mondo Unix, l'unico sufficientemente potente per metterlo siamo parlando della tecnologia Digital Video Everywhere, che mette in rete il video, da esso TV, teleconferenze o su richieste film, programmi, etc.

Tale tecnologia proviene da iSoft, che ha in sviluppo ben cinque prodotti. Tra loro per il desktop teleconferencing il software Communic! che è composto in ConferencKit (telecamera, microfono e schermo) e in ConferencStation (le è anche la workstation, l'NTV) per ascoltare i programmi televisivi, DgmVCR1 che cattura le trasmissioni, conservandole o mettendole in rete. Proprio questo ultimo prodotto sembra il più promettente: in quanto realizza una funzione ancora non presente sul mercato: ovvero il videoregistratore digitale ed è accessibile anche a reti piccole.

Digital offre comunque su workstation SUN, per altri costruttori quali SCO, HP ed altri: bisogna contattare direttamente l'azienda.

System Strategies Express, da Unix e SNA/APPN.

Giunge alla versione 2.0 le suite Express, dedicate alla comunicazione tra Unix ed IBM. Quattro i prodotti attuali: il carrier SNA l'Integrated Desktop, il Data Transfer Service e il Kit API. Completamente riorganizzate, la 2.0 - che supporta SNA e MVS - è accettata clienti da Svr4, SCO, AIX, IRIX, Solaris ed UnixWare, ma anche da Windows 3.1. Le nuove caratteristiche comprendono la compatibilità con AS400, le API per LU6.2 e CR-C e l'APPN.

System Strategies leader nell'ambiente SNA, è una società del gruppo Nynex.

OpenConnect Jan, e GSP parla con Informix.

La gestione unitaria di workflow realizzata in

Tutti gli standard supportati dal DVE.



modo differente a sempre un gran problema. Per chi deve far parlare Informix e DB2, ma soprattutto chi deve aggiungere anche Unix al mainframe o il Jini di OpenConnect fa parte di una soluzione open-look su Lan basata sul gateway Server II della società OpenConnect, che permette all'utente di Informix Site di vedere l'intero sistema DB2 come un database Informix in rete al col tempo traducendo i comandi di Informix SQL a DB2.

Contemporaneamente a questo annuncio OpenConnect ha rielaborato due prodotti per gateway di terza generazione: il server M2003 e il software OCS II. Open Connect è un Business Partner di IBM.

### Microprocessori

**PowerPC** IBM c'è (senza software), Motorola no.

Ovviamente l'annuncio più importante è l'uscita ufficiale delle macchine basate sul PowerPC, il microprocessore nato dalla joint venture con Apple e Motorola e definito dalla CNR «il più potente microprocessore del mondo», facendo confusione con l'architetture Power 2. La serie POWERstation 25 che comprende quattro modelli ha già fatto il giro del mondo, ma è inascoltabile in attesa del sistema operativo. Anche Motorola, in contemporanea con Sig Siga, ha



Il PowerPC del più venduto: il POWERstation 207.

annunciato qualcosa sul PowerPC, ma si è fermata ad una generica menzione di usare il «la compatibilità con le famiglie 68K e 68K».

Interessante il livello prestazionale intorno al Power2, un progetto che articola su otto chip: dei quali due FPU e due ULA in versione 805 e che viene definito unprocessore. Due i modelli annunciati, il più potente è il POWERserver 300, che dichiara dei valori di benchmark 1130 SPECint82, e velocità 290 SPECfp82) almeno per un single processor (norma) per un progetto ibrido con il in realtà.

Ma se la potenza dipende per SPARCserver 2 ed iFX.

Gli acceleratori non saranno solo nel mondo DOS/Windows. Wattek ben nota nel mondo delle FPU, tra distribuendo SPARC POWER un chip per le workstation Sun 2 ed iFX che incrementa le prestazioni del 40 al 60%. Il concetto è semplice: il nuovo chip raddoppia il clock internamente e regola altri elementi quali la cache ed il bus, fornendo un effettivo incremento delle prestazioni: che in SPECint82 passano da 21 a 32. La totale compatibilità è garantita da test di Sparc International che dall'ok diretto di SUN. L'installazione è resa semplice da un manuale che soprattutto dà un sistema di Wattek e Intel e dato insieme al chip il prezzo di singolo bit è di 1500 dollari, applicabile per applicazioni CAD: analisi ed elementi fini ed altre applicazioni.

Più complicata la situazione per i processori di SparcStation 1, 1+ ed iPC, che 00

virano usare la scheda formata della Parade Data.

Sparc e Mips: le ABI non servono.

Curiosamente in modo parallelo ecco arrivare le nuove versioni delle ABI di due architetture non, lo Sparc studiato da SUN e poi lasciato al consorzio Sparc International e il MIPS della Onstream a parte loro subsidiary di Silicon Graphics con l'attuale controllo del MIPS ABI Group.

Il chip SUN è ora descritto dalla Sparc Compliance Definition versione 7, che comprende le ABI generali iGABI e dipendenti dal processore iGABI sulla quale sono costruite le Common interfaces. La società viene verificata con il System Compliance Test, mentre l'applicazione necessita dello Sparc Application/Verifier. Alla fine del procedimento l'applicazione acquisisce il marchio SPARCware. Attualmente Sparc International ha oltre 290 membri.

Analoga sorte per il chip Mips: le guide di conformità è giunta alla versione 1.1. Analogo il subitono per l'hardware: una gABI, ma quella di SUN, insieme con la gABI, sulla quale si appoggiano le macchine in questo ambiente chiamate Black Boats o Guide di conformità. Il test sul hardware è detto PVT Platform Verification Test: quello sul software è iACT, Application Compliance Testing Tool. Il gruppo comprende 12 membri bene o male guidati da SUN. Uno dei problemi obiettivi è precisare le gABI in modo da implementare fin d'ora le specifiche necessarie per ANUP, il formato indipendente dell'applicazione.

Tadpole, Nomadic e WABI nel notebook Sparc.

Solaris 2.3 sarà disponibile su notebook SPARCbook di Tadpole. L'ambiente SUN, finora disponibile in versione 1.1 e 2.1, verrà arricchito di tutti gli elementi necessari di Tadpole ed in particolare il Nomadic Computing Environment e WABI l'interfaccia di applicazioni Windows studiato da SunEdison. Tale prodotto, fino al 31 dicembre, verrà dato in omaggio a tutti gli acquirenti di una versione 2 di Solaris.

Intorno al centro di Austin, Texas ha riacquisito la TPO1, una scheda con microchip per l'ambiente embedded.

Una curiosità: Tadpole è un azienda inglese, che negli States ha quindi una subsidiary, tra l'altro faceva il presidente, nella persona di Geoffrey Bur.

285



Alto tecnologia per la scheda Tidelite T191

### Gli indirizzi

**Adda** 100 Marcus Boulevard, PO Box 10002, Neauppage, NY 11768-3762, tel +518 342 2400, fax 7378

**Aspen** 6306 Great America Parkway, Santa Clara, CA 95064 USA, tel +408 280 2000, fax 2020, Internet [Sales@Aspen.com](mailto:Sales@Aspen.com)

**Bristol** 244 Etnas Allen Highway, Rockville, MD 20857 USA, tel +301 696 8669, fax 8013, Internet [Sales@Bristol.com](mailto:Sales@Bristol.com)

**Control** PO Box 64790, St Paul MN 55164 USA, tel +612 631 7884, fax 8117

**Edite** 8521 Six Forks Road, Raleigh, North Carolina 27615, tel +919 877 3220, fax 870 3620

**IBM** 1135 Wakechester Avenue, White Plains, New York 10604 USA

**Intrepid** 1350 Chelveston Road, Mountain View, CA 94043 tel +415 694 7628, fax 924 9434

**Intel** Executive Park West One, Suite 307, 4710 Old Gettysburg Road, Mechanicsburg PA 17055 tel +717 730 8001, fax 8504, Internet [Sales@Intel.com](mailto:Sales@Intel.com)

**OpenConnect** 2711 LBJ Freeway, Dallas, TX 75294, tel

+214 494 5200, Natale Basham

**Open Software** PO Box 457, Ringwood Victoria 3134, Australia tel +61 3 871 1090, fax 879 4996

**OSF** 17 Cambridge Center, Cambridge, MA 02142 USA, tel +617 621 8887, fax 6837, Internet [Sales@OpenSoft.com](mailto:Sales@OpenSoft.com)

**System Strategies** One Penn Plaza, New York NY 10119, tel +212 680 7971, fax 867 8596, Internet [Sales@System.com](mailto:Sales@System.com)

**Teman** 1733 Christie St, Santa Barbara, CA 93101 USA, tel +805 963 6933, fax 962 8202, Anso Holmgren ([awholmgren@osf.com](mailto:awholmgren@osf.com))

**Tidelite** 2004 West Courtyard Drive, Suite 210, Austin Texas 78730, tel +512 794 9570, fax 6023

**Teknow** The Gulf Tower, 797 Grant Street, Pittsburgh, PA 15219 USA, tel +412 230 8620, fax 6424

**Wattek** 1560 E Argous Ave, Sunnyvale CA 94086, tel +408 730 8400, fax 1453

**Wlx** 1175 Westbourne Parkway, Suite 350, Houston, Georgia 30270 tel +404 442 7887, fax 7529



I nuovi 486

# AMBRA. PREZZI E PRESTAZIONI SENZA PARAGONI.



Modelli 486 Local Bus a partire da  
**£1.995.000\***

\*Sprinta 2 486 SX/25,  
4MB RAM, 125MB HD,  
Video colore, Mouse, Dos 6 -  
Windows 3.1, IVA esclusa



**Garanzia a domicilio.** Solo  
Ambra garantisce un'assistenza  
costi fissi a 4 anni, dei quali  
il primo gratuito ed i succes-  
sivi, a scelta, con un mi-  
nimo costo ad-  
dizionale annuo.



Per informazioni rivolgetevi e inviate la vostra coupon a:  
PCU Italia - Via Poissolle 1 - 38060 Ronco - 1911

Nome \_\_\_\_\_  
Cognome \_\_\_\_\_  
Indirizzo \_\_\_\_\_  
Città \_\_\_\_\_  
Tel. \_\_\_\_\_ Fax \_\_\_\_\_

I prodotti Ambra sono distribuiti in Italia da PCU



**AMBRA**  
PERSONAL COMPUTERS

Le buone idee scelgono Ambra.

## Sculley dice addio alla Apple e sposa Spectrum

Per l'ex presidente della Apple Computer John Sculley, il futuro è senza lui. Sculley assumerà presto l'incarico di presidente e amministratore delegato della Spectrum Information Technology. La piccola azienda di New York è specializzata nella trasmissione di dati attraverso Network di comunicazioni senza fili. L'annuncio è giunto a tre giorni dalla decisione di Sculley di abbandonare definitivamente la Apple Computer: rese nota venerdì 15 ottobre rinunciando alla poltrona di presidente. Sculley aveva già lasciato l'incarico di amministratore delegato dell'azienda californiana di computer lo scorso giugno, pochi giorni prima dell'annuncio di una perdita per il terzo trimestre fiscale.

di Paolo Cavalletti

John Sculley si è dimesso dalla carica di presidente, dopo averci recentemente condiviso con Spender. Al suo posto sarà un vecchio legionario della Apple Computer, uno della prima ondata. A C. Merklula, 51 anni, entrato alla Apple nel 1961 dove ricopre la carica di vicepresidente. Co-fondatore insieme a due Steve gli «entusiasti prodigi» dell'informatica personale: Wozniak e Jobs, aveva già ricoperto la carica di Chairman.

In un circolo sereno le vecchie guardie si rimette al timone della gloriosa Apple, nel momento forse più difficile da affrontare: 2.500 licenziamenti, nuovi prodotti che esulano dalla linea finora portata avanti (il Newton) ed un accordo bilaterale con l'azienda avversaria (IBM) sui PowerPC dove si scommette il futuro contro avversari del calibro di Microsoft e Intel.

John Sculley se ne va e la Borsa, ma soprattutto gli azionisti, sono un sacco di sollevati. È un personaggio che aveva portato



la PepsiCola superata le vendite nei supermercati della CocaCola, che aveva fatto cambiare rotta alla stessa Apple imprediligendo una linea di marketing vincente. Non per niente Spender lo ricorda come colui che ha portato la società da un fatturato di 600 milioni a quello di 5 miliardi di dollari.

«Voglio portare avanti nuove sfide», dichiara Sculley, ma per un personaggio del suo calibro la battuta è più che scontata, dovuta al pubblico che lo ascolta. Dove andrà ora? Difficile dirlo, sicuramente non in una grande azienda che gli dia gli ingui giusti al suo modo di vedere il mondo. Si è perfino da un periodo della California Keckle: deputato di una grossa impresa magari sorta dal nulla nel settore delle multimedia televisiva e cause dello scoppio ancora non sceso dall'acquisizione Bell Atlantic Telecommunications.

A lavoro di questa ipotesi Mitchell Kapor, fondatore della Lotus Development, ha dichiarato: «John mi sembra più interessato a costruire un business. E lui che fa grandi aziende». Ma Kapor e Sculley avevano parlato insieme due settimane fa.

Con lui si chiude un'era, nel bene o nel male. Forse con lui la Apple sarà ancora ricordata come una grande macchina di personal computer, a chi rimane di associarla nuove novità, magari ancora più prestigiose dell'acquisizione di Jobs della società che aveva fondato, come quella di seguire il successo delle Next. Quest'ultima ha «moltiplicato il hardware, si è staccata dalla CPU Motorola 68000 per proseguire la commercializzazione del «next» sistema operativo NextStep anche per computer basati su IBM.

Previsione azzeccata, ma è breve sicuramente ai grandi nomi saranno il centro di farli cambiamenti.

di quanto sono molti i paragoni comuni che si ripetono durante la storia della Apple. Poco dopo aver assunto il comando, Sculley si ritrovò a «lavorare» all'interno della Steve Jobs, probabilmente l'uomo che aveva creato la Apple ed il «dove» di Mountain View. Con l'apporto di Sculley la creatura di Jobs prese il volo ed è entrata nella storia. Ora Sculley e Merklula si ritrovano per le mani sia il Newton, la creatura di Sculley che l'acquisto nei PowerPC con IBM. Ed il tempo stringe. 188

### Le storie parallele

L'avvenuta nella Apple Computer di A.C. «Mike» Merklula inizia nell'ottobre del 1975, quando è noto a visitare le imprese dove Jobs e Wozniak fabbricavano i primi Apple II. L'idea gli parve molto tanto che pochi mesi dopo aggiunse al capitale due, due al momento era valutabili intorno ai 5.000 dollari, ben 21.000 dollari di tasso proprio.

Mike era un disoccupato volontario, intendeva grazie al lavoro svolto presso le Intel e gli Fairchild, era già un anno che si dedicava ai suoi hobby.

È solo nel 1981 che Merklula scade in una posizione di vero rilievo, quella di presidente, carica che pensava avrebbe temporaneamente. Divenne invece due anni. In questi due anni si sono i fatti salienti. Ripreso il completo fiasco dall'Apple II, non tassato a fondo prima di essere emesso sul mercato, il secondo è il entrata di John Sculley ed il terzo la presentazione del Macintosh. Dal fiasco Merklula imparò molto.

Sculley prende il posto di Merklula nel 1983 ed inizia la sua politica marketing che porterà al successo il Mac. Per fare ciò però deve ricorrere all'entomazione di Steve Jobs. Con lui la società raggiunge vette allora impensabili: il fatturato di 600 milioni, 100 miliardi e 5 miliardi.

Qui c'è una nuova creatura che deve prendere il volo: una politica di prezzi stracciati da fronteggiare ed un accordo con l'azienda rivale di portare avanti. Come per Jobs si è ripresi alle dimissioni del vecchio, con il subentrare però di personaggi esterni invece che interni. La storia è volta a più ripetere: ma un sogno se ripetuto diventa un incubo.

A partire da 332.000\* lire.

# SWITCH! IL TUO PC DIVENTA UNA TV.



## PC TELEVISION BOX

Un televisore assolutamente personale.

Basta premere un tasto. Con un semplice "switch", e un incredibile risparmio di spazio a casa



o in ufficio, puoi trasformare il tuo Personal Computer in una TV ad alta definizione d'immagine.

## PCD Italia

Via Pradello 1 - 20040 Bassico (MI)

Per ordini e informazioni, chiamate il Centro Assistenza PCD Italia - Via Pradello 1 - 20040 Bassico (MI)

Nome _____	Cognome _____
Servizio _____	
Indirizzo _____	
Città _____	
tel. _____	fax _____

\*PREZZO IVA ESCLUSA DEL PRODOTTO. TAXE E IMPOSTE D'ACQUISTO A SEPARATO. IL PREZZO TV NON VIENE INVIATO. COLLEGIO DI TRASFORMAZIONE A SEPARATO.

PUBBLICITÀ

## Pen Based Computing allo SMAU

di Andrea de Prisco

Allo SMAU di quest'anno, oltre alle solite migliaia di personal computer, monitor, stampanti, periferiche e accessori, era possibile trovare alcune penne. Le penne dei Pen Based Computer (penne non qualità ma inviolato uno pu cotto) espone alla fiera dell'informatica più importante di Italia. Non tutti, però, potevano essere toccati dai visitatori, alcuni venivano gelosamente custoditi in bacheche e serati al pubblico solo verbalmente. Grande è stato comunque l'affluente di pubblico nei punti dove venivano mostrati o esposti questi strani apparecchi. Evidentemente la gente è attratta da questo tipo di macchine, anche solo fine non sempre per semplice curiosità. L'utente sembra particolarmente attratto dal fatto che un computer possa comportarsi come un oggetto per certi versi in-

teligente, capace di comprendere i nostri gesti e le nostre intenzioni e non solo semplice, quanto talora, comando. A parte l'assoluta immediatezza di un'interfaccia grafica basata tramite penna, di primo acchito riscuote massimo successo la capacità di queste macchine di riconoscere la scrittura manuale.

Ma altrettanto interessante è ad esempio, la capacità di Newton di riconoscere le forme tracciate in modo da rendere i nastri schizzi o disegni il più bello possibile in maniera automatica. Dopo i primi entusiasmi, però, spesso si rimane un po' perplessi per il fatto che tutti gli attuali sistemi di riconoscimento delle scritture manuali («funzionochento») solo dopo una fase di apprendimento (tutti altro che breve, che non può essere effettuata durante la visita ad uno stand o al

più vicino negozio di computer. E così è facile sentirsi rispondere dagli addetti: «Non posso cederte la penna perché il sistema è tarato sulla mia scrittura manuale e potrebbe funzionare male con una grafia diversa».

In giro per gli stand dello SMAU siamo andati alla ricerca di queste macchine (speriamo di non averne dimenticate nessuna), di cui vi riportiamo un brevissimo reportage. Tra qualche anno, se siamo certi, sarà più facile scovarle perché saranno disposti ad esso interi padiglioni: «Pen Based Computing».

Come più volte ripetuto in queste pagine, siamo ancora agli inizi di una tecnologia che ci accompagnerà per tutti gli anni Novanta. Dobbiamo credere che vogliamo vedere presto i risultati che vorremmo avere subito. Tutto qui il trucco!



**Acrobat PenPad PDA-600** primo in ordine alfabetico e primo organico già in vendita interamente grande con la stessa Pennette di segnare spontaneamente, riconosce il tracciato e numeri (grafico); può essere utilizzato con la sua penna per prendere appunti o tracciare piccoli disegni. Non manca la possibilità di collegamento al personal computer, nel un alloggiamento per schede PC/386-CIA. L'apprendimento della scrittura manuale avviene fin dalla prima accensione. Il sistema non conosce le forme decorative e la prima cosa che ci chiede è di scrivere manualmente l'indirizzo nonché la città di cui siamo. Dopo questa prima fase il PenPad è in grado di riconoscere la nostra scrittura manuale da qualche carattere (ma riconosciamo con alcuni) e ci è sempre possibile aggiungere altri caratteri di riferimento per allargare il riconoscimento. Come si vede, Pen Based Computer riconosce solo le scritture manuali «a carattere», le parole vanno scritte in lettere (a grafia) (per informazioni) che il sistema si riconoscerà ogni volta che si scrivano lettere.



**Apple Newton** è il re dei Pen Based Computer. Diversamente da tutti gli altri riconoscimenti simili per il fatto che non utilizza segnalori, grazie anche alla presenza di HSP (in un vano dedicato) di vocaboli. La forma del carattere è pratica e il utente può vedere e controllare di scrivere un certo carattere in un determinato modo. Molto interessante, come abbiamo già detto, sotto il riconoscimento la possibilità di «obiettive» i testi di seguito sostituendo automaticamente il testo scritto (per informazioni) «Apple» di lui, di il oggetto di manovrato e il riferimento e persona più che e così soltanto parole ancora per molti, molti anni.



**Compaq Conquest** è oggetto di una prova su strada in questo stesso numero di MC. Conoscete la pagina 206 per saperne di più.

**Diversi ED** - col rischio a suo dipinto. «Una macchina che introduce al lavoro. Un futuro in cui gli studenti non avranno più bisogno della necessità di appoggiarsi a una scrivania: il raggiungimento di un numero di dispendio (il dispendio) fatto di «energia» e «costo» mentre sono ED è il suo. Un'azione dinamica in che può «risparmiare» un modello che un «rischio» «cellulare» (per quanto sia tipo di collegamento telefonico via fibra) «sotto» (anche da ED) «soprattutto» (per le sue) «servizio» «comunicazione» telefonica in fibra (Display LCD) «adattato» da 7.5 «otto» (sotto) «di» «proprio» 110 «siti» «monoprocessore» 4.5/7 «EDM» «PRSC» di 77 «M6» «PC» «fatti» «data» «memoria» «potenziale» «prima» «attiva».



**Sharp Expert Pad P1-7000P** non solo siamo che il Newton di Apple è costruito da Sharp le quali si è in una società che ha deciso di costruire anche un prodotto di qualità con la medesima tecnologia. All'attenzione di questo apparecchio appare ben in evidenza sia il logo Newton che il copyright di Apple Computer.



**Toshiba Dynapad T100K** basato su Microsoft Windows per Pen Computing e su una penna «attiva» il Toshiba Dynapad ha tutte le carte in regola per far parte della famiglia dei Pen Based Computer. Processore ARM385ACV a 25 MHz, memoria di 4 a 20 megabyte. Punti elevati da 40 a 80 megabyte (siti) PCMCIA schermo VGA a 10 livelli di grigi. Tastiera «obsoleto». Batteria ricaricabile per 2 ore e mezzo di autonomia sono le sue caratteristiche principali.

# MC microcomputer

vi invita a:

## ABENDMUSIK '93 DISTENSIO ET SOLITUDO ANIMI: LE TASTIERE TRA PASSATO E FUTURO

Concerto per strumenti tradizionali  
e strumenti MIDI

A Roma, dal 16 al 19 dicembre  
presso il Pontificio Istituto di Musica Sacra

**È** possibile conciliare il clavicembalo col computer? E far suonare ad una macchina un organo a canne? Per il secondo anno consecutivo MC microcomputer organizza una serie di concerti di musica classica che vedono l'assoluto accostamento tra esecutore umano e computer in uno spettacolo assolutamente rispettoso della partitura e degli strumenti originali per dimostrare che arte antica e tecnologia moderna possono convivere e produrre risultati di alto livello.

L'anno scorso la prima edizione di Abendmusik aveva visto protagonisti, assieme all'organo a canne ed all'organista umano, un banco di moderni sintetizzatori elettronici cui era affidata l'esecuzione delle parti orchestrali. Quest'anno, procedendo verso una visione ancor più radicale e filologicamente rigorosa del ruolo degli strumenti nell'esecuzione musicale, gli strumenti elettronici verranno completamente abbandonati in favore di strumenti completamente acustici. Assieme all'organo Musicioni del Pontificio Istituto di Musica Sacra, il più grande di Roma, suoneranno dunque un vero clavicembalo, un vero pianoforte ed un vero organo a canne: tutti però controllati elettronicamente da un

computer che si affinerà in veste di esecutore al Maestro Giandomenico Piccinni, vero *deus ex machina* di tutta la manifestazione. Uno schermo gigante, anch'esso controllato da un computer, proietterà le partiture durante l'esecuzione.

La manifestazione Abendmusik '93 è organizzata da MC microcomputer e da CD INFORM, e sponsorizzata da Borland, Corel Corporation, Logitech, Gravis. Durante le giornate della manifestazione gli sponsor affizzeranno presentazioni, corsi gratuiti e promozioni sui rispettivi prodotti. In particolare Corel terrà corsi su CorelDraw! In queste Borland terrà dei seminari su Paradox per Windows, la tecnologia OLE di workgroup e l'uso del Borland C++ 4.0.

Il programma dei concerti prevede brani per pianoforte a quattro mani di Schubert, per due clavicembali di Beethoven e Mozart, per due organi di Blümler e Lacchini.

Vi invitiamo sin d'ora a partecipare con noi alla manifestazione, che prevederà anche dei momenti di approfondimento tecnico a cura del Maestro Piccinni e di MC microcomputer per quanto riguarda la struttura informatica utilizzata per realizzare l'esecuzione.



# CD INFORM

presenta

LA SECONDA EDIZIONE DI  
UN EVENTO STRAORDINARIO

Postale Istituto di Musica Sacra  
Piazza S. Agostino 2 - ROMA  
16-19 dicembre

Gianluigi Piccinini all'organo, pianoforte e clavicembalo

## ABENDMUSIK '93

DISTINCTIONE E SOLITUDO ANIMI: LE FASTIDIE NEL TEMPO  
CONCETTI PER STRUMENTI MIBI E NON SOLO

in collaborazione con **MCmicrocomputer**

QUEST'ANNO CON UNA  
OCCASIONE ECCEZIONALE

II  
FESTIVAL  
DEL MIDI



# BORLAND



*Il P.I. Cooperatori **BORLAND** e **LOGITECH**, sponsor ufficiali della manifestazione, tramite i loro Training Center  
riservano una serie di corsi tenuti da un **CORELDRAW!** 4 tra che sulle novità **BORLAND** e **LOGITECH**  
completamente gratuiti ed aperti a tutti.  
E' indispensabile prenotare la propria adesione entro il 10 Dicembre 1993.*

*Per informazioni, prenotazioni, orari e programma dei corsi Vi invitiamo a contattare la nostra Segreteria.*

*Durante i giorni della manifestazione sarà possibile l'aggiornamento a **CORELDRAW!** 4 tra ad un prezzo  
speciale riservando in omaggio il nuovissimo Corel Professional Photos CD-ROM*

*Saranno inoltre disponibili promozioni su prodotti **BORLAND** e una serie di kits multimediali appositamente  
realizzati per Voi con i migliori dispositivi presenti sul mercato (**LOGITECH-GRAVIS**)*

*Data la brevità delle promozioni, 16-19 Dicembre, ed il limitato numero dei pacchetti **CORELDRAW!** 4 tra  
disponibili Vi suggeriamo di contattarci immediatamente !!!*

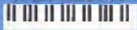

ABENDMUSIK '93



**486DX2-50  
AL PREZZO  
DEL 486DX-33**

MS. 486DX2-50 serie 2V7333 local bus  
15MHz cache external, max. clock freq. 70 MHz,  
clock rate 50% (100/120/150) accellerato  
in optional drive 1/33/144 MHz (100/100  
15MHz 180° connector ROM, multi soft 11  
words parallel, jump) con display e mouse  
con la scocca: sistema completo 16 M. di  
video color, 32 MegaB. di RAM, 100 MB  
software, MS-DOS 5.0 inclusa.

Processore completo ..... 1.999.000  
Video colori 1.28 L.E. .... 400.000  
MS-DOS 5.0 ..... 100.000  
Totale configurazione ..... 2.500.000



- Punti vendita (esclusione)
- ALBANO (RM) TEL. 06/575982
  - CARRARA (MS) TEL. 0585/5953
  - CARPI (PR) TEL. 059/76145
  - CATANZARO (CR) TEL. 0375/4991
  - CATANZARO (RM) TEL. 06/759540
  - CENTO (BO) TEL. 059/34630
  - FERRARA (PR) TEL. 059/2350
  - FIRENZE TEL. 0571/4886
  - GENOVA TEL. 010/7791
  - LIVORNO TEL. 0586/2303
  - PIACENZA TEL. 0521/3131
  - PERUGIA TEL. 075/31334
  - RAVENNA TEL. 0542/4475
  - S. VINCENZO (LD) TEL. 049/78134
  - SONDRIO (BS) TEL. 0342/2137
  - TREVISO (TV) TEL. 0422/6040

1.000 informazioni e-mail post  
scelta tel. 06/178471 ca.  
Telex: 06/17848



PER INFORMAZIONI SPECIFICHE LA GARANZIA

Richiedi e subito avremo  
un computer (PIACENDO)  
Solo per clienti finali. Siamo  
la cartolina da portare.

1.000 informazioni e-mail post  
scelta tel. 06/178471 ca.  
Telex: 06/17848

**2M ELETTRONICA RIVENDITORE AUTORIZZATO DI:  
STAKAR COMPUTER - HEWLETT PACKARD - TEXAS INSTRUMENTS**  
Il migliore rapporto **PREZZI/PRESTAZIONI**



**COMPUTER VESA LOCAL BUS**

CONFIGURAZIONI - CASE DESKTOP/MINITOWER/VERTICAL - 4 MB RAM -  
HD 120/340/540 - DRIVE 3" 1/2 1.44 - TASTIERA 102 - 2 SER - PAR -  
GAME - SCHEDE SVGA 1 MB TRUE COLOR 16 M. DI COLORI - PACCO  
SOFTWARE 1/2 - PREZZI IVA ESCLUSA

MB	RAM	Hard Disk	SVGA	Software	Costo X 1000
386DX-40	4MB	170MB	1MB-TRUE COL.	PACCO I	1.365
864DX-33	4MB	170MB	1MB-TRUE COL.	PACCO I	1.900
486DX-40	4MB	170MB	1MB-TRUE COL.	PACCO I	1.960
486DX2-50	4MB	170MB	1MB-TRUE COL.	PACCO I	2.320
PENTIUM	8MB	170MB	1MB-TRUE COL.	PACCO I	5.150

DIFFERENZA PACCO SOFTWARE 2+ ..... E. 190  
HARD DISK 340MB+ ..... E. 215  
HARD DISK 540MB+ ..... E. 270

PACCO SOFTWARE 3+ = MICRO - LOTUS - GENIUS V35  
PACCO SOFTWARE 3+ = MS-DOS - WINDOWS 3.1 - LOTUS-SMART VIEW PER WINDOWS  
(LOTUS 1,3+ AM) PRO-3D+ - PRESENTAZIONE GRAPHICS + COMMAIL

**HEWLETT PACKARD**

- LASER JET 4L 1MB 300 DPM ..... E. 1.228
- LASER JET 4 2MB 600 DPM ..... E. 2.599
- DESK JET PORTABLE ..... E. 527
- DESK JET 510 ..... E. 550
- DESK JET 500C ..... E. 656

**TEXAS INSTRUMENTS**

	Costo X 1000
NOTEBOOK 486 SLC	
4M RAM - HD 60MB	E. 2.725
NOTEBOOK 486 SX/25	
4M RAM HD 120MB	E. 3.083
NOTEBOOK 486 SX25 COL.	
4M RAM HD 120MB	E. 3.999
NOTEBOOK 486 CR2740 COL.	
4M RAM - HD 200MB	E. 6.920
NOTEBOOK 486 CR2750	
4M RAM HD 300MB	E. 7.890
MICROMARK DISK JET	E. 5,65
MICROWRITER LASER JET	E. 1.027
MICROLASER PLUS 9	E. 1.040

**LOTTER**

	Costo X 1000
OCE GRAPHICS G1812	E. 1.350

**STAMPANTE AGHI**

	Costo X 1000
EPSON LK400 9 A.	E. 227
EPSON LD100 9 A.	E. 46,8
EPSON L86 CL 9 A.	E. 800
EPSON L36 CL 9 A.	

**MONITOR**

	Costo X 1000
ARCOTON M8.80VAC 34" 1024x768	E. 440
ARCOTON M8.80VAC 37" 1280x1024	E. 1.540
MICRO 15" 1024 x 768	E. 420
MICRO 15" 1024 x 768	E. 1.220

**MODEM**

	Costo X 1000
2740 BULK-VIDEO TEL.	E. 170

**MULTIMEDIA**

	Costo X 1000
SILANO BLASTER PRO 2 OF LUX	E. 290

**2M ELETTRONICA S.R.L. - VIA BRITANNIA, 15/17 - 00183 ROMA TEL. 06/70 00.935**  
(150 m METRO S-GIOVANNI)



Distributore ufficiale ed esclusiva per l'Italia

## Serie U-1496

Il primo ed unico nella sua categoria a  
19.200 bps reali in linea senza compressione  
Prestazioni ineguagliate - Provare per credere

Non un modem ma il modem

**ZYXEL**  
Communications  
Corporation  
76.800 bps  
Mbps 5 v 4200

CO'Sensiva



ANCHE INSIEME



Protocolli di trasmissione U-1496B+



Protocolli di trasmissione U-1496B+



Specifiche tecniche comuni a tutti i modelli



Protocolli di trasmissione U-1496B+



Protocolli di trasmissione U-1496B+



Protocolli di trasmissione U-1496B+

## BREAND NEWS

Anche quest'anno appuntamento  
allo SMAU pad. 19 stand H 17.  
Venite a trovarci abbiamo in serbo  
per voi delle interessanti novità.

I nostri distributori regionali saranno  
lieti di farvi/VI tutte le informazioni di  
cui avete bisogno.

**ROMA**  
Focal Products  
Via Colaone 1072/A - 00199 Roma  
Tel. 06-2389887/Fax. 06-2389899

**TORINO**  
Stages srl  
Strada Dante, 280 - Villanova (TO)  
Tel. 011-424231/Fax. 011-4240615

**MILANO**  
Elettrotelecom snc  
Via Mecenate 76 - 20138 Milano  
Tel. 02-8010800/Fax. 02-8012090

**Gesoltech System**  
Via Turin 40 - 20121 Milano  
Tel. 02-2906150/Fax. 02-2906153

**CAGLIARI**  
Micro & Disk  
Via Leopardi 3 - 09127 Cagliari  
Tel. 070-652227/Fax. 070-652227

**CATANIA**  
Unisoft Italia  
Via Corleone 149 - 95133 Catania  
Tel. 095-467293/Fax. 095-447293

**GENOVA**  
Automazione e Management snc  
Via Conca 8/3 - 16123 Genova  
Tel. 010-5704122/Fax. 010-5704293

**NAPOLI**  
Computers snc  
8 le T. Molino 2 - 80059 Torre del Greco  
Tel. 081-8916456/Fax. 081-8493519

**PESCARA**  
Computer Market snc  
Via Trieste 29/81 - 65122 Pescara  
Tel. 085-4216007

**PERDENONE**  
Data Nord srl  
Via Arona 20 - 33084 Cordenons (PN)  
Tel. 0434-540801

**REGGIO EMILIA**  
Gressi Informatica srl  
Via Foglioli Vers. 14 - 42100 Reggio Emilia  
Tel. 0522-922980/Fax. 0522-922688

**TRIESTE**  
Cevita Radio TV  
Via Imbriani 8 - 34100 Trieste  
Tel. 040-362716/Fax. 040-638051

**Dual Soft srl**  
Via Volturno 40 - 34122 Trieste  
Tel. 040-651252/Fax. 040-370106

**Chiamare in sede  
per i nominativi delle  
altre zone**

# BREAND

Strada Provinciale di Farneti, 20 - 34015 Muggia (Trieste)  
Tel. 040/231042/3/4/5 - Fax 040/232527 - BBS 040/275571

Presentano

**Nuovi prodotti della GVP**

La RG Ricerca e sviluppo, distribuzione italiana del gruppo GVP, annuncia le disponibilità di due nuove schede di espansione per il genere di personal computer Amiga. La EGS LC 2804 Spectrum è una nuova scheda grafica a 24 bit delle prestazioni molto elevate, utilizzabile con i modelli 2006/3000/4003, che realizza le linee progettuali della precedente EGS 11024. La scheda è in grado di offrire istituzioni video nei formati NTSC/PAL/SECAM confrontabili con quelle disponibili sulle workstation grafiche 11120 e EGS, si adatta automaticamente ai bus Zorro II e Zorro III, supporta i sistemi operativi 2.04 o superiori ed è aperta al futuro standard grafico RTG della Commodore non appena questo sarà disponibile sul mercato. La EGS 2024 dispone di un "pass through" per il display RGB di Amiga in modo da non schiudere all'utente l'utilizzo di un secondo monitor. La scheda seleziona automaticamente la scheda video di visualizzazione e servizio della moderna grafica attiva (Amiga o EGS). Questa caratteristica non esclude comunque la possibilità di utilizzare contemporaneamente due monitor, uno per le EGS e l'altro per Amiga, sui quali mostrare informazioni differenti. In più grazie all'esclusiva tecnologia MultiGFL, è possibile monitorare diverse schede EGS 2804 sulla stessa macchina, ampliando ulteriormente la possibilità di visualizzazione multi-screen. La EGS 2804 utilizza il set di librerie EGS già utilizzato per la versione precedente della scheda, per cui tutto le applicazioni scritte appositamente per questo standard (ad esempio EGS Paint della stessa GVP) girano in modo automatico con questa nuova scheda. Inoltre, grazie ad alcuni programmi di controllo, la EGS 2804 può essere attivata con un buon numero di applicativi scritti per altre schede video o per i Civi Set di Amiga.

La seconda novità GVP è indirizzata agli studi di post-produzione video se amatori che professionisti, e in generale a chiunque si occupi di multimedia. TIC Plus è una scheda inserita in standard Zorro II per Amiga 2006/3000/4000 in grado di video processing di questi prodotti. Tra le caratteristiche più affascinanti da apprezzare la presenza di un Time Base Corrector (TBC) interfacciato a bit 4.2 a livello software, operante con un qualsiasi segnale video. La scheda dispone inoltre di un frame grabber a tempo reale e di un frame buffer memoria con 24 bit di risoluzione cromatica pilotabile attraverso applicativi di image processing e per il frame buffer può mantenere in memoria due frame, rendendo così possibile l'animazione in modalità double buffering. TIC Plus include poi un replicatore/generatore di Time Code (SMF, TBC) presente in tutti i formati standard VTC/LTC. Inoltre, frame color frame color NTSC/PAL, etc. e un convertitore per la conversione dei segnali composti e VIC dagli standard NTSC/PAL/SECAM agli standard NTSC/PAL, permettendo anche un completo controllo su parametri del segnale video ad esempio saturazione, tinta, contrasto, livello di luminanza e phasing. In più sono presenti sulla scheda un input switcher a tre canali su composti che VIC, e un generatore di effetti per le animazioni: pseudo color, strobing, freezing e altro. Altre caratteristiche in-

**Sportvideo**  
Sistema personalizzato per la gestione di dati sportivi.

**Telesportware**  
Sistema personalizzato per la gestione di dati sportivi.

**Sportvideo**

**Telesportware**

Il software telematico che permette al vostro PC di simulare "via aerea" un qualsiasi campionato con dati e statistiche complete, con la qualità simulare in un gioco che rende le partite da osservare, di mostrare i risultati in un modo innovativo, e di il monitor e perfino manipolare le statistiche.

• Consente di ricevere sul proprio PC di Telesport e il Telesportware • Aggiorna le informazioni in background senza rendere al lavoro su altre applicazioni.

• Non necessita di monitor a colori (solo 16 colori) e lo stabilisce sulle squadre e sui risultati di tutte le 16 squadre.

• Permette di accedere alle partite in streaming, fornendo lo spazio mai possibile che ne garantisce la qualità.

• Permette di accedere alle partite in streaming, fornendo lo spazio mai possibile che ne garantisce la qualità.

• Permette di accedere alle partite in streaming, fornendo lo spazio mai possibile che ne garantisce la qualità.

• Permette di accedere alle partite in streaming, fornendo lo spazio mai possibile che ne garantisce la qualità.

Il primo televisore database "teletext" ed in continuo per gli abbonati. È in grado di ricevere e per gli abbonati. È in grado di ricevere e per gli abbonati. È in grado di ricevere e per gli abbonati.

• Consente di ricevere sul proprio PC di Telesport e il Telesportware • Aggiorna le informazioni in background senza rendere al lavoro su altre applicazioni.

• Non necessita di monitor a colori (solo 16 colori) e lo stabilisce sulle squadre e sui risultati di tutte le 16 squadre.

• Permette di accedere alle partite in streaming, fornendo lo spazio mai possibile che ne garantisce la qualità.

• Permette di accedere alle partite in streaming, fornendo lo spazio mai possibile che ne garantisce la qualità.

• Permette di accedere alle partite in streaming, fornendo lo spazio mai possibile che ne garantisce la qualità.

• Permette di accedere alle partite in streaming, fornendo lo spazio mai possibile che ne garantisce la qualità.

• Permette di accedere alle partite in streaming, fornendo lo spazio mai possibile che ne garantisce la qualità.



Le 550.000' notizie

La scheda è inclusa nel prezzo



Numero verde 794 del Telesportware

garantiscono l'aspirabilità della RAM on board fino ad un massimo di 8 MByte. Utilizzabile specialmente per il image processing ed operante a velocità elevate grazie al DMA, le possibilità di aggancio a gerolock oppure a keyer digitali (stampa), opzionalmente, la possibilità di montare un filtro a larga banda (6 MHz) per migliorare la qualità del segnale di output. Il filtro può operare anche su segnali composti eliminando il cross color e altri difetti tipici del video composto. TBC Plus è controllabile interamente via software, anche tramite il video, oppure tramite un modulo opzionale di comando a distanza. Sia il software che il comando a distanza sono in grado di controllare fino a un massimo di cinque schede TBC Plus montate nella stessa macchina.

## Novità Olivetti

Olivetti ha partecipato allo scorso SMAU con una vasta gamma di prodotti suddivisa in aree espositive dedicate. Tra le novità di maggior rilievo dell'area dedicata all'individuo ci sono i portatili della linea Philips ed il nuovo Olivetti Quaderno 3D, oltre alla nuova linea di personal PCS Domusite con applicazioni multimediale, particolarmente interessanti per un uso domestico. Presentando il personal computer capace di integrare strumenti quali la televisione, il compact disc ed il videoregistratore, per esempio fotografiche. Olivetti

dimostra come la tecnologia multimediale sia ormai integrata in tutte le applicazioni di uso quotidiano. Tutti i personal computer Olivetti della linea Philips, Quaderno PCS Domusite e Suprema sono dotati del trattamento digitale della voce, come primo livello di interfaccia multimediale già incorporato.

Numerose anche le novità per il settore ufficio ed azienda specialmente per quanto riguarda PC, sistemi stampante e fax. Per gli uffici e le piccole e medie imprese viene presentata anche la nuova linea professionalità di personal computer della serie MM Modulo che si affianca con caratteristiche di prezzo estremamente competitive alla linea Suprema ad alte prestazioni. Su tutte queste macchine sono disponibili applicazioni gestionali specifiche ricche alla tipologia di utenti a cui sono indirizzate. Ampio spazio anche al PC "ecologico" M5-400 Suprema, che risponde alle più severe norme internazionali insieme ad una serie di accessori altrettanto "ecologici". La linea Suprema di personal computer Olivetti, insieme con il modello M5 610D basato sul nuovo processore Intel Pentium, e la nuova Personal Workstation PCC Olivetti RT 500, basata sul processore Alpha AXP, sono proposte come prodotti ad alte prestazioni, indirizzati ad applicazioni che richiedono particolari capacità di elaborazione e memoria.

Fra le stampanti ottiene la JP 90, la prima stampante portatile bubble jet per, con la grande novità del refill, cioè la possibilità di ricaricare l'inchiostro senza dover cambiare tutta la testina.

Nella sezione dedicata all'azienda Olivetti propone tre altri modelli della propria linea di sistemi departmentali LSX 5000, basati su tecnologia Intel e quattro prodotti a fianco: i modelli della linea di sistemi di facce al fax LSX 6500, basati su tecnologia RISC.

Nel campo della collezione Olivetti presenta il Civico Multimediale Olivetti MX S/5 6500 un sistema modulare appositamente studiato per operare con le nuove tecnologie multimediali.

Tra i servizi aziendali, oltre ai sistemi di videoconferenza e conferenza computerizzata c'è di notevole Active Badge il dispositivo di riconoscimento elettronico mobile, integrato ad applicazioni di sintesi vocale e posta elettronica.

Nel networking Olivetti propone PDS (Private Distribution System), il sistema a cablaggio flessibile e funzionale sul quale sono basati i servizi di rete dell'edificio intelligente e NET3 LocalNet la prima rete locale senza fili conforme al nuovo standard internazionale DECT.

Per la tecnologia multimediale applicata alle comunicazioni interpersonale Olivetti propone il Personal Communication Computer (PCC) con il quale è possibile integrare i servizi avanzati di telecomunicazione resi possibili grazie alla rete digitale pubblica ISDN. 105

# Modem & Software

*Noi ti possiamo offrire una soluzione completa per:*

**Teleassistenza  
Gestione automatizzata del Fax  
Trasferimento di files ed Immagini  
Soluzioni Monoutente ed in Rete**

Interpellaci, il proproremo la migliore soluzione Hardware/Software  
per le tue necessità, scegliendo fra i migliori prodotti disponibili.

## U.S.Robotics - Blast - Trio DataFax



**011-545712  
011-530921**

**SPIDER**  
electronics

via Delfonico 15 - 10122 TORINO tel. 011-531298

**Compila e spedisce in busta chiusa alla SPIDER Electronics**

**Si desidera ricevere gratis e senza impegno il catalogo dei prodotti distribuiti dalla SPIDER Electronics**

nome  cognome

indirizzo

città

telefono

cap

firma

CATA/82

# ABBIAMO IL SOSPETTO DI PIACERE

CI TROVI PRESSO I MIGLIORI

RIVENDITORI



- Master 386/486
- Master 486/DLC
- Notebook 486 Colore

- Master 486 YESA
- Notebook 486 Modulari

- Prodotti Multimediali
- Tutto il software Microsoft  
Lotus, Computer Associates...



RIVENDITORI AUTOREGOLATO GRUPPO

**C.D.M.P. Computer Shop**

di Bando Claudio  
Via Amanteo, 51/53  
95129 Catania  
Tel. 095/715.91.47  
Fax 095/715.91.59

... E CENTINAIA  
DI ACCESSORI

**MASTER**  
Una tecnologia intelligente

# ABBIAMO IL SOSPETTO DI PIACERE

CI TROVI PRESSO I MIGLIORI

RIVENDITORI



- Master 386/486
- Master 486/DLC
- Notebook 486 Colore

- Master 486 YESA
- Notebook 486 Modulari

- Prodotti Multimediali
- Tutto il software Microsoft  
Lotus, Computer Associates...



RIVENDITORI AUTOREGOLATO GRUPPO

**MICRO & DRIVE srl**

Via Lagudano, 2  
09100 Cagliari  
Tel. 070/65.32.27  
Fax 070/65.32.27  
B.B.S. 070/66.89.97

... E CENTINAIA  
DI ACCESSORI

**MASTER**  
Una tecnologia intelligente

## NET Solution, per crescere al ritmo delle vostre esigenze

**298000**  
prezzo speciale lancio

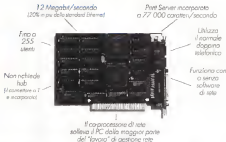

# SCHEDE DI RETE: UNA BUONA ANNATA

**CONNEXPERTS**  
gli esperti in connettività

**Perché non renderla  
migliore risparmiando  
100.000 lire a scheda?**

**S**e fino ad oggi avete pensato alle reti come a qualcosa di complicato e costoso avete ragione, ma è arrivato il momento di ricredervi. Grazie ad una tecnologia innovativa, *NET Solution* permette a chiunque di "andare in rete", senza nulla sacrificare alle prestazioni o agli standard industriali.

*NET Solution* è una famiglia di prodotti che comprende tutti gli elementi necessari a mettere in rete i vostri PC. Considerate dapprima la scheda qui raffigurata. La sua installazione non richiede di selezionare interrupt, porte di I/O, locazioni di memoria condivise o altri dettagli tec-

nici che di norma "affliggono" le schede di rete. Ciò nonostante, le prestazioni sono superiori a quelle di qualsiasi altra scheda. Pensate che, senza alcun sistema operativo di rete (NOS), queste schede da sole sono in grado di formare una rete peer-to-peer con condivisione delle stampanti, posta elettronica e trasferimento file.

Questo per cominciare. Se poi vi serve la condivisione degli archivi, potete aggiungere il nuovo sistema operativo di rete (con interfaccia sia DOS, sia Windows), oppure utilizzare altri NOS, quali Netware, Windows for Workgroups e Via diadema. Qui sta il bello: con le schede da sole siete già in rete e poi potete crescere al ritmo delle vostre esigenze.

**MICROSTAR** Via Aldo Moro, 15  
20124 Milano

Tel. 02/65.55.306 - Fax 02/65.55.061

# ABBIAMO IL SOSPETTO DI PIACERE

CI TROVI PRESSO I MIGLIORI  
RIVENDITORI



- Master 386/486
- Master 486/DLC
- Notebook 486 Colore



- Master 486 VESA
- Notebook 486 Modulari

- Prodotti Multimediali
- Tutto il software Microsoft  
Lotus, Computer Associates...



RIVENDITORE AUTORIZZATO

**CS DATA srl**

Via F. Graciosi Lante - 14  
00195 Roma  
Tel /Fax 06/3722361  
Hot Line assistenza 0337/760202

... E CENTINAIA  
DI ACCESSORI

**MASTER**  
Una tecnologia intelligente

# ABBIAMO IL SOSPETTO DI PIACERE

CI TROVI PRESSO I MIGLIORI  
RIVENDITORI



- Master 386/486
- Master 486/DLC
- Notebook 486 Colore



- Master 486 VESA
- Notebook 486 Modulari

- Prodotti Multimediali
- Tutto il software Microsoft  
Lotus, Computer Associates...



RIVENDITORE AUTORIZZATO

**IL COMPUTER s. n. c.**

di Sponzoni A & C.  
via Verdi 4  
NOVENTA VICENTINA  
(VICENZA)  
Tel. 5. P.A. 0445/708217 0445/708218  
02. 03. 01. 08. 1979

... E CENTINAIA  
DI ACCESSORI

**MASTER**  
Una tecnologia intelligente

microcomputer

BIT GENERATION  
Intelligence II

COREL

1° CONCORSO NAZIONALE di GRAFICA COMPUTERIZZATA

# CORELDRAW 1994

## Vinci partecipando

A tutti i partecipanti:  
1 portachiavi Corel  
1 tappetino mouse Corel

## Vinci ogni mese

Ai vincitori di sezione:  
1 software CorelDRAW 4  
1 software CorelSCSI  
1 ARTSHOW 4 - CD-ROM + libro (contenenti  
oltre 3000 immagini dell'ultimo CorelDRAW World Design Contest)  
5 CD-ROM Corel Professional Photos  
(facenti parte della nuovissima collezione di immagini  
fotografiche professionali preparate dalla Corel)

## Vinci con CorelMOVE

Per la migliore animazione (tutti concorsi):  
1 viaggio e soggiorna ad Ottawa  
(Canada) per la serata di gala del 5°  
CorelDRAW World Design Contest  
nel Maggio '94

## Vinci la finale

Ai 1° classificato:  
1 viaggio e soggiorna ad Ottawa  
(Canada) per la serata di gala del 5°  
CorelDRAW World Design Contest  
nel Maggio '94  
1 lettore CD-ROM NEC CDR-38 completo di  
software CorelSCSI e controller Mini-SCSI  
10 CD-ROM Corel Professional Photos  
(facenti parte della nuovissima collezione di immagini  
fotografiche professionali preparate dalla Corel)

Ai 2° classificato:  
1 stampante TEKTRONIX COLORQUICK  
A3 a colori con kit di collegamento PC  
10 CD-ROM Corel Professional Photos  
(facenti parte della nuovissima collezione di immagini  
fotografiche professionali preparate dalla Corel)

Ai 3° classificato:  
1 monitor EIZO T56011 17" a colori CRT Trinitron  
10 CD-ROM Corel Professional Photos  
(facenti parte della nuovissima collezione di immagini  
fotografiche professionali preparate dalla Corel)

Ai 4° classificato:  
1 scanner EPSON GT-6500  
a colori con kit di collegamento PC  
10 CD-ROM Corel Professional Photos  
(facenti parte della nuovissima collezione di immagini  
fotografiche professionali preparate dalla Corel)

Ai 5° classificato:  
1 scanner LOGITECH SCANMAN a colori  
10 CD-ROM Corel Professional Photos  
(facenti parte della nuovissima collezione di immagini  
fotografiche professionali preparate dalla Corel)

Per ulteriori informazioni: (06) 78.08.345 - 52.36.26.02

In collaborazione con

CREATIVE

LOGITECH

Tektronix

EPSON

NEC

EIZO

# Il Regolamento

Il Concorso ha lo finalità di segnalare i migliori talenti e di premiarli come incoraggiamento e riconoscimento di merito personale. Al Concorso possono partecipare tutti i cittadini del Paese della Comunità Europea e extracomunitari residenti in Italia. Per i minori di anni 18 il modulo di partecipazione deve essere firmato dal padre o da chi ne fa le veci.

Alla prima fase (limitazione mensile) possono partecipare tutte le persone che utilizzano CorelDRAW 3.0 o 4.0 in ambiente Windows/MS-DOS.

Saranno ammesse alla eliminazione mensile tutte le opere pervenute **entro fine mese di Novembre 1993, Dicembre 1993 e Gennaio 1994**. Entro il fine del mese successivo, sarà eletto CINEAVE e MC Microcomputer saranno indicati gli autori selezionati per la finale.

I partecipanti avranno diritto ad accedere alla selezione finale ed alla assegnazione dei premi mensili facendo pervenire entro il 15 Marzo 1994 per raccomandata A.R. l'apposita dichiarazione inviata loro dal Comitato Organizzatore sulla quale il finalista risulti essere l'incaricato unico del software Corel. I finalisti potranno regolamentare la propria posizione di utenti registrati entro la data del 15 Marzo 1994.

Tutti gli autori selezionati (finalisti) - vincitori o meno del premio mensile - dovranno far pervenire al Comitato Organizzatore entro il 15 Marzo 1994 per raccomandata A.R. un'unica ulteriore opera con la quale parteciperanno alla fase finale.

Nella prima eliminazione il Comitato Organizzatore premierà in primo istanza gli autori delle opere vincitrici per ciascuna Sezione nei mesi sopraindicati. In seconda istanza apposta Giuria composta da professionisti, giornalisti e docenti universitari in ambiti creativi dell'immagine grafica e i lavori partecipanti alla finale ed assegnerà i relativi premi.

Il miglior concorso verrà segnalato la migliore animazione eseguita con il applicativo CorelMOVIE.

La partecipazione al Concorso è gratuita e dovuta la sola quota di Lit. 10.000 (decimio) da corrispondere in francobollo, quale rimborso spese postali ed amministrative, da allegare al/i modulo/i di partecipazione.

Il Comitato Organizzatore escluderà una stampa fino al formato massimo A3 di ogni opera presentata per violazione dei copyright. Il software utilizzato nel caso di autori stranieri ed imprese per motivi giuridici ed altri non possono essere oggetto del premio. Inoltre il premio verrà escluso dal Concorso i lavori finali, anche se non selezionati, relativi ai progetti della 8ª Direzione e potranno dalla stessa essere utilizzati in qualunque maniera senza autorizzazione di diritto di autore e/o copyright. I lavori finali dovranno essere originali e non possono essere stati utilizzati né potranno essere ritrasmessi dal autore per partecipare ad altri concorsi relativi della 8ª Direzione. I soggetti vincitori della fase finale saranno redatti in libro pubblico essere distribuiti con allegati con gli di essere nominati ed operato o saranno i consegnare del premio mensile con ogni fine e per premio per le migliori animazioni. Tutti concorsi e informazioni sul regolamento del Concorso Organizzatore di qualità telefonica gratuita di nuovo nelle opere presentate. Il Comitato Organizzatore si riserva ogni diritto di assegnazione del premio in Sezione e/o finalista. Il tutto diritto di Bando Concorso ed Concorso della 8ª Direzione ed alla presente. Segretaria parte del Comitato Organizzatore e partecipante al Concorso (anche da lui) tel. 06/ 4781 1211, 121142.

# le Sezioni

1. ILLUSTRAZIONE (persone, animali, vegetazione, sport, disegno pittorico, cartoni, ecc.)

2. ILLUSTRAZIONE DI PRODOTTO (bevande, computers, prodotti industriali, commerciali, ecc.)

3. DISEGNO TECNICO PROGETTUALE (progetti realizzati non-realizzati o mezzadotti, progetti fantastici o utopici di oggetti macchine, ausiliari, architetture, mobili, piante, mappe, schermi ecc.)

4. GRAFICI E DIAGRAMMI (pittogrammi, grafici a barre, a torta, 3D ecc.)

5. IMPAGINATI E LOGHI (modulistica, copertine, depliant, loghi, smacchi, cartoni ecc.)

6. GRAPHI (richiami amorosi, messaggi ideologici, espressioni della filosofia, insulti, satira, non-verbo ecc.)

Il Comitato Organizzatore si riserva il diritto di attribuire i lavori pervenuti a Sezione diversa da quella indicata dal autore.

# Note tecniche

Ogni partecipante può inviare un numero limitato di lavori alle seguenti condizioni: per essere ammessi ogni opera deve:

- essere eseguita almeno al 60% usando gli applicativi presenti in CorelDRAW 3.0 o 4.0

- essere accompagnata da singolo modulo di partecipazione - essere archiviata su uno o più dischetti dello stesso formato (5 1/4 o 3 1/2).

- essere eseguita e salvata in uno dei seguenti formati (estensioni):  
• CDR (versione 3.0 o 4.0), per i lavori eseguiti con il modulo vettoriale CorelDRAW

• BMP, per i lavori eseguiti con il modulo pittorico CorelPHOTOPAINT

• CCH, per i lavori eseguiti con il modulo CorelCHART

• CMV, per i lavori fuori concorso eseguiti con il modulo CorelMOVIE

- essere accompagnata da una breve descrizione tecnica di quanto eseguito (stampata su carta)

- essere eseguita in "processo caldo" (CMYK) e/o in bianco e nero. Non possono essere usate tinte piatte (spot color).

Tutti i marchi e denominazioni citati appartengono ai rispettivi proprietari.

Tagliare lungo la linea tratteggiata e spedire insieme al file su minidisco per posta ordinaria o raccomandata A.R. in busta chiusa a:

**ELABORAZIONI GRAFICHE COMPUTERIZZATE (1° Concorso CorelDRAW 1994)**  
Via G. Malagrida, 11 - 00126 ROMA

MODULO DI PARTECIPAZIONE

NOME E COGNOME:

SOCIETÀ / SCUOLA (se applicabile):

INDIRIZZO:

C.A.P.:

CITTA':

PROV.:

TELEFONO:

FAX:

SEZIONE:

TITOLO:

NOME FILE:

ESTENSIONE:

CDR

BMP

TIF

CCH

CMV

VERSIONE:

3.0

4.0

UTENTE REGISTRATO (parare in caso affermativo)

DATA:

FIRMA:

Indicare il qui preso visione delle norme che regolano il Concorso e di avere acconsentito a che il proprio nome e indirizzo venga pubblicato nel libro pubblico, a sottoporre la mia opera senza pagamento di diritto di autorizzazione e a cedere gratuitamente i diritti con ogni a valle committente (senza di ricevere il diritto di 10.000 (decimio) in francobollo quale rimborso spese postali ed amministrative).



MC  
microcomputer

# NEWS CONCORSO CORELDRAW 1994

CREATIVE

## Questo mese parliamo di...

Il Concorso è stato presentato durante lo SMAU, riscuotendo un enorme successo di pubblico e tra gli "addetti ai lavori": è probabile perciò che qualche altra chiacca vada ad aggiungersi ai premi messi in palio.

Parliamo ora in modo più ampio del Concorso e del perché Bit Generation ha voluto organizzarlo, per la prima volta in Italia, un concorso nazionale di grafica computerizzata di così vaste proporzioni; la filosofia che è alla base del Concorso trae origine da due aspetti fondamentali:

- porre le nuove tecnologie computerizzate al servizio della ricerca e della comunicazione culturale ed artistica;
- consentire la più ampia partecipazione possibile, ritenendo che la creatività comunicativa abbia come soggetti di riferimento, al tempo stesso, professionisti ed appassionati, docenti e studenti, soggetti istituzionali e soggetti sociali.

Per questi motivi è stato scelto uno standard tecnico di riferimento quale CorelDRAW in ambiente Windows/MS/DO8: un programma di grafica così diffuso, potente ed intuitivo da permettere allo stesso tempo la partecipazione di una vasta utenza e la realizzazione di opere di elevata qualità tecnica. Ogni partecipante ha così a disposizione mezzi che sono rispondenti alle proprie esigenze creative ed al tempo stesso all'innovazione tecnologica nella produzione artistica.

Nell'intento di facilitare la partecipazione, la Bit Generation si rende disponibile per ogni aiuto, sia sul piano dell'informazione tecnica, sia per l'aggiornamento e la formazione, proprio per evitare che il processo e l'estro creativo delle opere vengano penalizzati da carenze nell'uso appropriato del software: a tal proposito è attivo il numero telefonico 06-52362602.

Inoltre, per facilitare la partecipazione nelle scuole, la Bit Generation sta organizzando gratuitamente interventi presso gli Istituti Professionali romani che formano tecnici della Grafica e Pubblicità, ed è disponibile a tenere, presso le scuole che ne faranno richiesta, giornate nelle quali esperti di grafica computerizzata risponderanno, anche mediante demo, alle problematiche tecniche e comunicative poste dai docenti e dagli allievi contattando il numero telefonico 06-7808345 gli interessati potranno avere altri chiarimenti.

Passiamo fin d'ora comunicare che la premiazione finale si terrà presso l'Università di Roma "La Sapienza", nel contesto di una Giornata di Studi

dedicata alla "Comunicazione grafica col Personal Computer".

Nel mese di Novembre, facendo seguito ai lavori seminariali, a.a. 1992/93, tenuti dalla Prof.ssa Antonella Ottol, Cattedra di Metodologia della Critica dello Spettacolo, Università di Roma "La Sapienza", avrà inizio un corso, tenuto dalla Bit Generation, sull'uso della grafica computerizzata per la manipolazione di immagini; il software di riferimento sarà appunto CorelDRAW e le immagini verranno tratte dall'archivio sull'opera di Eduardo De Filippo.

Per ultimo, un suggerimento, per la sezione Disegno Tecnico Progettuale, teniamo a segnalare gli interessanti risultati che sono stati ottenuti con l'uso combinato di AutoCAD e CorelDRAW utilizzando il primo per la creazione di viste prospettiche esportate in formato DXF in CorelDRAW ed elaborate con quest'ultimo per dare l'aspetto material, ecc. e la rappresentazione pittorica dell'inserimento ambientale.

Ed ora, in bocca al lupo... e partecipate numerosi!

La BIT GENERATION ha lo scopo associativo di sentire e di sviluppare ricerca e formazione, in merito ai mutamenti culturali e sociali, portati dallo sviluppo tecnologico, nelle nuove forme di comunicazione e dell'arte.

BIT GENERATION promuove ed organizza, nel campo della comunicazione grafica e dell'immagine computerizzata, ricerche, convegni, seminari, stage, corsi di formazione e di aggiornamento, mostre concorsi.

Al Soci della BIT GENERATION vengono riservati notevoli vantaggi:

- un seminario gratuito di alfabetizzazione o di aggiornamento, da tenersi entro l'anno di iscrizione;
- informazioni dirette sulle attività dell'Associazione e schede tecniche periodiche di aggiornamento riguardanti AutoCAD e relativi applicativi, CorelDRAW, Ventura, ecc e l'ambiente Windows/MS/DO8;
- partecipare alle mostre ed ai concorsi organizzati dall'Associazione senza il versamento della quota di iscrizione;
- sconti appositamente previsti sulla quota di partecipazione alle attività formative e di servizio promosse dall'Associazione e realizzate da strutture associate e colleghe.

Per ogni informazione in merito telefonare al numero 7808345 06 per chi chiama da fuori Roma.

## Catalogo Logig per Windows

Logig, una delle più importanti organizzazioni di vendita di software, periferiche e accessori per computer del mercato italiano con oltre 80 negozi convenzionati in tutta Italia, offre gratuitamente a richiesta il catalogo dei prodotti distribuiti in una forma maneggevole ma sicuramente efficace.

Partendo dal presupposto che gli equipaggiamenti dei prodotti possiedono un computer, Logig ha messo il proprio catalogo su dischetto creando una vera e propria applicazione in ambiente Windows.

Il software, una volta installato, offre un ambiente nel quale ci si trova ad operare con una serie di bottoni per l'esecuzione di alcune procedure legate alle selezioni dei prodotti secondo determinate categorie. Sulla sinistra una serie di bottoni consente di avere informazioni anche sui regali che Logig offre per acquisti superiori a diverse fasce di prezzo. Sulla destra un menu a discesa consente di aprire le finestre relative alle seguenti categorie: Accessori e Periferiche, Aggiornamenti, Business Graphics, CAD, CD-ROM, Comandamenti di Prodotto, Comunicazione, Database, Desktop Publishing, Dietetica, Fogli Elettronici, Gestionali, Giochi, Incrementamento, Grafica, Integrazioni,

Linguaggi, Modulatori, Multimedia, Musica, OCR - riconoscimento caratteri, Project Management, Sistemi ed ambienti operativi, Statistica - Matematica, Unix - Xenix, Utilità, Word Processing - Mixing.

La finestra corrispondente ad ogni categoria propone ulteriori scelte riguardanti i produttori ed un limite di prezzo compreso tra le centinaia ed un milione di lire a passi di centomila. Logig inoltre un'ulteriore scelta consente di non avere limiti di spesa per il prodotto di una categoria.

Sequenzialmente all'interno della finestra è possibile selezionare i prodotti utilizzando le Fitt. Special, Novità, Windows; il primo di essi visualizza i prodotti a prezzo speciale, gli altri prodotti nuovi e quelli che necessitano di Windows per poter funzionare.

Una volta effettuate queste scelte, nella finestra appaiono i prodotti che rispondono alle indicazioni fornite; per ognuno di essi possono essere presenti dei bottoni che aprono una finestra contenente alcune note informative e, in alcuni casi, un'immagine in formato BMP del prodotto in questione.

Se si consultano il catalogo si decide di acquistare qualcuno dei prodotti presenti

un'ulteriore funzionalità contenuta di effettuare l'ordine specificando la quantità, le leghe (se possibile) del prodotto ed il supporto (se disponibile). Tale scelta avviene nei casi dove è possibile mediante il cursore che assume la forma di un diviso di spesa; nel caso non sia possibile modificare la proposta, oppure in una finestra all'insieme è possibile modificare la scelta. Sempre nella finestra dell'ordine è inoltre possibile scegliere il tipo di spedizione (Posta o Vettori) ed il tipo di pagamento (carta di credito, contrassegno con sconto del 5%, pagamento anticipato con ulteriore sconto del 3%) oltre all'importo totale comprendente delle singole voci IVA, eventuali sconti a spese di spedizione, ecc.

Chi possiede una scheda WinFax o Bit Fax può spedire direttamente l'ordine via facsimile alla Logig al numero telefonico 0362553415; chi non possiede tali schede può invece stampare l'ordine con l'apposita opzione e spedire l'ordine con un normale fax oppure per posta a Logig Via Merca 21,

20138 Varco (MI). Allo stesso indirizzo oppure telefonando al numero 0362/553457 si può infine richiedere il catalogo senza esitare.

PG



Qualche foto dell'impiego del catalogo Logig. L'immagine di una finestra corrisponde ad una determinata categoria di prodotti; la sinistra della nota informativa è il corrispondente del menu a discesa e della scheda analogica ad esso associata.

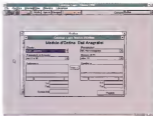



**LQ-1070+**  
 24 aghi, 136 colonne, 225 cps  
 in draft, 75 cps in LQ, ESC/P2: font scalabili,  
 360 dpi, parcheggio carta, quattro percorsi carta  
 (con ingresso inserimento frontali)  
**Lit. 995.600**

**LQ-570+** 24 aghi, 80 colonne, 225  
 cps in draft, 75 cps in LQ, ESC/P2: font  
 scalabili, 360 dpi, parcheggio carta,  
 quattro percorsi carta  
 (con ingresso inserimento frontali)  
**Lit. 590.000**

# A due delle nostre migliori stampanti abbiamo tolto qualcosa.

Il rumore. Perché è giusto che negli uffici affollati di oggi non si debba essere assordati dalle stampanti. E così abbiamo preso prima la LQ-570 e poi la LQ-1070, due robuste e affidabili compagne di lavoro, capaci di stampare con i loro 24 aghi pagine e pagine di testo e di grafica di alta qualità (adottano lo standard ESC/P2, che permette font scalabili e grafica raster a 360 dpi) e le abbiamo silenziate

notevolmente (<46,5 dBA). Anzi, già che c'eravamo le abbiamo anche accelerate: adesso stampano a 225 caratteri al secondo in draft, sia fogli singoli che moduli continui, rispettivamente a 80 colonne la LQ-570 e a 136 colonne la LQ-1070. Che oggi, naturalmente, si chiamano LQ-570+ e LQ-1070+. E si sente.

## EPSON® Una precisa scelta.

Se vi interessa sapere dove acquistare i prodotti Epson, chiamate il numero verde:

**167-801101**

se invece volete maggiori informazioni, compilate e spedite il coupon qui accanto a Epson Italia S.p.A. via F.lli Casaghi 427 - 20099 Sesto S. Giovanni (MI) Fax 02/443751

Vorrei saperne di più sulle LQ-570+ e LQ-1070+ Inviatemi gratis il materiale informativo. Inviatemi anche in omaggio il catalogo aggiornato delle stampanti Epson

Nome \_\_\_\_\_  
 Cognome \_\_\_\_\_  
 Società \_\_\_\_\_  
 Via \_\_\_\_\_  
 CAP \_\_\_\_\_ Città \_\_\_\_\_



Questo annuncio è stato creato con il prodotto Epson®. Tutti i prezzi si intendono IVA inclusa. Epson ed ESC/P2™ sono marchi registrati di Seiko Epson Co.

## La festa del gioco tra scacchi e computer

di Corrado Giustozzi



Tante cose sono successe durante al Quarto Festival Italiano dei Giochi, tenutosi dal 17 al 26 settembre scorso nella splendida cornice della rocca medievale di Gradara. Ha antiche mura e nuove tendine, come recitava il motto del festival, si sono incontrati mondi eterogenei e spesso contrapposti ma accomunati da un unico scopo: giocare e divertirsi tutti assieme.

Per una settimana le piccole cittadine si sono trasformate in un costolante esercito di giocatori che si sono dedicati alle attività ludiche più diversificate dagli scacchi ai giochi di ruolo dal vivo, dai videogames ai giochi da tavolo, dai giochi di società ai tiddis. Perlopiù il tempo passato indolentemente dagli ultimi giorni non ha fatto desiderare i Motivazzissimi giocatori, che provenienti da tutte le parti d'Italia sfornano pranzi di oltre ottantaquattro presenze, che hanno tenuto a dura prova le strutture ricettive della più organizzata cittadina. Quest'anno ha brillato per la sua presenza

la nuova stazione informatica che MCmicrocomputer, dopo i segnali incoraggianti ottenuti dalla partecipazione sperimentale al festival dello scorso anno, ha voluto organizzare e curare in prima persona. Un pesante impegno di persone e risorse che però ha fruttato un notevole successo presso ogni classe di visitatori, dagli scacchisti agli appassionati di video si-

mulo, da quelli interessati alle simulazioni "seriae" fino ai giovani in cerca di videogames.

Grande interesse ha suscitato anche la partecipazione di una rappresentanza delle squadre di scacchi ARG MCmicrocomputer, voce campione di Italia nel campionato appena concluso. Quattro nostri scacchisti si sono esibiti in uno scacchiere elettronico Ka Saarov dotato, per l'occasione di un modulo RISC basato su un microprocessore Sparc a 20 Mhz, le vetrate, come spiegati nel riquadro, ha introdotto un'ultima serie di risultati: segno che le macchine battono i maestri d'uomo in tutto rispetto.

La vetrina più principale era costituita dalla ludoteca elettronica basata su una vetrina di computer 386 e 486 messi a disposizione della Vobis, comprensibilmente area d'uscita dei visitatori, sotto macchine ora caricate una grande quantità di software ludico che andava da Wolfenstein 3D a X-Wing del

## MCmicrocomputer batte... i computer!

MCmicrocomputer sfida i scacchi i computer e vince per 2,5 a 1,5. L'incontro a squadre tra la nostra formazione di scacchisti in carne ed ossa e l'ultima generazione di scacchiere computerizzate si è svolto a Gradara in occasione della quarta edizione del Festival Nazionale dei Giochi. Una bella iniziativa pensata anche per le famiglie dei giocatori che hanno fatto aspettare il precedente record di 20 mila visitatori.

Lo stand di MC ha brillato per qualità espressive ed ha offerto ai visitatori numerose attrazioni elettroniche puramente prive d'asfalto. In mezzo a decine di videogiochi c'erano anche quattro debolissime scacchiere le Renaissance Sparc ultimogene della gamma Kasprow Chess Computer, prodotte dalla Sarsac e distribuite in Italia dalla Intelligent Games di Roma.

E i match presentati al microfono dal sottoscritto e commentati dal capitano della squadra Alessandro Steffi, si è svolti sulle distanze dell'ora e trenta minuti, quindi un tempo di riflessione pari e tre quarti d'ora per parte. Come è noto, i computer fra gli altri molte vittime illustri nel torneo "virgilio" in modo particolare nei "blitz" a cinque minuti e nei "misimpostionis" a inizio ore per giocare. Un tempo di riflessione, le più invitate favorisce l'uomo sì, quindi, la parte in tre quarti d'ora rappresenta un punto di giusto equilibrio.

In prima scacchiere era giocato per i campioni di MCmicrocomputer il Maestro Internazionale Carlo D'Amore, che in apertura di partita aveva un po' sottovalutato il suo av-

versario elettronico a 26 Mhz. In seconda e in terza scacchiere hanno giocato rispettivamente Tullio Minelli (col bianco) e Fabrizio Belle (nero), entrambi vincenti. In quarta scacchiere Riccardo Lenzi (nero) non ha tenuto fede alla sua fama di "volp" ed ha opposto al computer un gioco più idetico e confondente un uomo che una macchina, inevitabile quindi la sconfitta.

Ai di là del risultato, tra l'altro apprezzabile per i computer, si registrano ulteriori passi avanti sul campo dell'informatica applicata agli scacchi: i programmi danno risposte sempre più precise e veloci e risultano fattissimi in fase di apertura di partita e nelle situazioni in cui il calcolo prevale sulle valutazioni strategiche. Il modulo Sparc 26 Mhz in particolare è un gioiello: tra i 260.000 li-

ni che si è piazzato al quarto posto del Campionato Mondiale per Grandi Computer al quale erano state iscritte ben 19 supermacchine. La scacchiere Kasprow Renaissance è la base a 24 livelli di un sistema modulare aperto che consente il potenziamento del mezzo. Insieme a una scacchiere di questo tipo può giocare con le forze di un Candidato Maestro il 900 punti. Ed è come un Maestro Internazionale (2.000) il modulo Risc Sparc ha raggiunto punteggi di 2.470 punti. È in un tempo ogni dispositivo ha funzionato pienamente nelle formula Rapid A30 (30 minuti di riflessione).

Le parole che proponiamo di seguito da il golfo alle condizioni delle scacchiere computerizzate di oggi più veloci, appunto, proprio all'imparzialità nelle partite "blitz" - gioco in fase di apertura - siano nel medio gioco e ancora debole nel finale.

Stefano Rizzi

### Incontri e squadre tra MCmicrocomputer e le nuove macchine della Kasprow Chess Computer

Renaissance Belle/Credeare 1990

Sessanta in franchizza della Fiat Indira

1. e4 C6 2. e4 g6 3. C3 Ag4 4. C4 D 5. D4 D 6. Ag2 Cb7 7. D 8. e5 h6 8. e6 9. Ad2 Dc7 10. Ag5 h6 11. Aa3 Ch7 12. f3 e4f3 13. e4f3 Cc8 14. Dc5 15. Cae7 d6e5 16. Dc4 Dc7 17. Dc4 Dc8 18. Td1 Ae7 17. Td8 Dc8 18. Cc5 Ac8 19. Dc2 f5 20. Td1 Dc7 21. a3! Inevitabile Dd3 C8 22. Cb3 Ae8 23. Cc5 A17 24. Cc4? Dd2? Inevitabile giocare ancora 46 25. Ac5 Dc6 26. b3 e6 27. Ab4 c6 28. Ac4 Td8 29. Dc1 Dc7 30. Cc4 Td8 31. Td8 Dc8 32. Ad2? Belle consiglia Ac3 Cc7 30. Cc1 Cc5 34. Cc7 Cc8 35. Dc1? Inevitabile giocare subito le Donne io c7 C4 le ultime due mosse sono state giocate da Nero in 26,3 minuti contro il tempo a disposizione del computer 36 Dd1 Dd7 30 ad Cc6 36 Ae1 Cc6 39 Ac3 h5 40 h4 e6 41. Dc2 Dd1 Dc2 Dd1 Dd8 43. Dc2 b5 44. c6b5 a6b5 45. a4? 47. Cc4 avrebbe giocato una resistenza maggior 34. e6 Ae5 47. Gd2 Ac3 48. Dc7. Ac4 49. Dc4 Dc2 50. Dd3 Ae5 51. Gd2 dxd3 52. f4 b3 53. Td5 e2 54. f. Il banco abbandona.



**Chesster 3000 al Flight Simulator** Durante l'ultimo fine settimana è stato anche organizzato un torneo di Floxina, una variante di Tetris che si gioca in due persone una contro l'altra.

Da un apparato stand è naturalmente possibile collegarsi con MC-ink grazie a due computer e due modem ad alta velocità: in occasione del festival è stata anche presentata la versione ancora preliminare di MC-trial, una simulazione tattica multimedialmente sviluppata apposta mentre per MC-link ed isomate alla nota saga di Star Trek.

Le tre ampie sale del palazzo Rubin-Mesin ospitano inoltre la collezione di immagini di computer grafica composte da tutti i lavori che hanno partecipato al concorso Art Gallery recentemente celebrato.

Insomma, infine, il necessario interattivo lenzuco del sottoscritto sull'orme dei giochi intelligenti al computer, soggetto di quest'anno, il rapporto tra gioco e ricerca di Eulero e Mendelbrot.

Insomma, abbiamo fatto veramente un sacco di lavoro ma siamo più che soddisfatti dei risultati ottenuti.

L'anno prossimo quindi si replica anche se forse non più a Giardini si pensa infatti di trasferire il Festival in una località più idonea ed accogliente sul fiume così elevato di visitatori. Naturalmente non mancherà di riformarsi per tempo sul calendario della prossima edizione del Festival dei Giochi al quale sarete naturalmente tutti invitati sin d'ora.



nel secondo numero di

# SHAREWARE

GAMES

PC



## SHAREWARE PC

## SHAREWARE GAMES

### PAZI INI

Una utility che vi permetterà di sfruttare al massimo i vostri dischetti.

### Viewers

Una serie di visualizzatori da installare sotto Windows per i più comuni formati grafici utilizzati.

### Professional Capture System

Due programmi per catturare e salvare immagini sul disco in grado di girare sia sotto DOS che sotto Windows.

### More Control

Per manipolare da Windows tutti quei settings del file WIN.INI e SYSTEM.INI che non sono stati inclusi nel pannello di controllo.

### VIEW

Una potente shell per visualizzare ed entrare file compressi nei formati ZIP, ARJ, LZH e molti altri.

### Solar Winds

Risultate nel ruolo di Jake Stone a scoprire quale piano misterioso è in atto nella galassia?

### Crysal Convex

Esistete in una caverna piena di strane creature aliare e robot per raccogliere i cristalli che vi faranno diventare re.

### Perestroika

Guidate la vostra nazione posta a simbolo della democrazia contro i nemici della perestroika evitando i pericoli e le insidie.

### Treccino

Crazi, Cosaga, Occhetto e Andreotti giocano a treccino.



# ZOOM

MODELLO	TIPO	SPEED	COMP. CONNEZ.	PREZZO
Modem Fax F09624	Interno	2400/9600	NONE	190.000
Modem Fax F09624	Esterno	2400/9600	NONE	190.000
Modem Fax FVC	Interno	2400/9600	V.42bis/MNP5	170.000
Modem Fax FXV	Esterno	2400/9600	V.42bis/MNP5	210.000
Modem Fax VFPV32	Interno	9600/9600	V.42bis/MNP5	360.000
Modem Fax VFXV32	Esterno	9600/9600	V.42bis/MNP5	380.000
Modem Fax VFPV32BIS	Interno	14400/14400	V.42bis/MNP5	370.000
Modem Fax VFXV32BIS	Esterno	14400/14400	V.42bis/MNP5	410.000
Modem AMC	Interno	2400/NONE	V.42bis/MNP	75.000
Modem AMI	Esterno	2400/NONE	V.42bis/MNP	110.000
Modem VPV32	Interno	9600/NONE	V.42bis/MNP5	300.000
Modem VVX32	Esterno	9600/NONE	V.42bis/MNP5	330.000
Modem VPV32BIS	Interno	14400/NONE	V.32bis, V.42bis/MNP5	315.000
Modem VVX32BIS	Esterno	14400/NONE	V.32bis, V.42bis/MNP5	370.000



## EURO CD

LA PRIMA BIBLIOTECA ELETTRONICA  
IN ITALIA SU CD ROM  
OLTRE 700 TITOLI DISPONIBILI  
INVIANDO LIRE 10.000  
IN FRANCOBOLLI RICEVERETE  
OLTRE IL CATALOGO,  
UN CD ROM DIMOSTRATIVO

## Offerte promozionali STAR

Modello	Col.	Cps	Agni	Offerta
LC 20	80	180	9	279.000
LC 100	80	192	9	299.000
LC 200	80	225	9	457.000
LC 24-30CL	80	240	24	490.000
LC 24-180	80	182	24	380.000
LC 24-300	80	222	24	540.000
LC 24-300CL	80	222	24	580.000
SJ 48	A4	124	LIET	910.000

Centro assistenza STAR

Stampanti Ink Jet	Prezzo
Deskjet Portfolio	499.000
Deskjet 500 Apple	350.000
Deskjet 510 IBM/Apple	325.000
Deskjet 500 C IBM/Apple	324.000
Deskjet 550 C IBM/Apple	366.000
Deskjet 1200 C	2.640.000
Deskjet 1200 C-PS	3.750.000
Printer 800	1.240.000
Printer XL 300 IBM/Apple	3.980.000
Printer XL 300 PS IBM/Apple	6.350.000

Stampanti Laser	Prezzo
Laserjet 4L	1.150.000
Laserjet 4ML	2.000.000
Laserjet 4 IBM	2.490.000
Laserjet 4M IBM/Apple	3.290.000

Scanner	Prezzo
Scanner HP 800	1.330.000
Scanner HP Apple	1.350.000
Scanner HP 800	2.195.000
Scanner HP Apple	2.195.000

Plotter	Prezzo
7x15 (A3)	2.100.000
DrawPro Plus (A1)	6.110.000
DrawPro Plus (A2)	7.290.000
DesignJet 930 (A0)	11.300.000
DesignJet 850 C (A0)	18.950.000

## PRODOTTI IIT

### COPROCESSORI MATEMATICI IIT

3x87-10 92.000	3x87-10 87.000	3x87-10 105.000
3x87-10 SX 99.000	3x87-20 SX 101.000	3x87-30 SX 102.000
3x87-33 SX 129.000	3x87-40 SX 100.000	3x87-10 ZX 103.000
3x87-30 ZX 105.000	3x87-20 ZX 107.000	3x87-30 ZX 108.000
3x87-40 ZX 130.000	3x87-30 SX/OLC 100.000	3x87-40 OLC 108.000

Scheda video XGRAPHICS L. 350.000

## SONY

CDU 31A XA  
NUOVO MODELLO  
PHOTO CD COMPATIBILE  
MULTISESSION  
DOUBLE SPEED  
L. 399.000

# COREL DRAW 4 IN ITALIANO UPGRADE L. 450.000

— NASTRI E TONER PER TUTTE LE STAMPANTI — INSTALLATORI NOVELL — RIVENDITORI AUTORIZZATI IBM  
— ASSISTENZA TECNICA SU PC DI TUTTE LE MARCHE

Via Lucio Elio Seiano, 13/15 - 00174 Roma  
Tel. e Fax 06/71510040-71543139-745925

**Digitron** s.r.l.

Tutti i prezzi sono escl. IVA e panna sulla stampa e costi dell'installazione della merce

A che punto è l'applicazione del DL 518?

## Copyright: aspettando la resa dei conti

A dieci mesi dall'emanazione del decreto legislativo sulla protezione del software, alcuni nodi vengono al pettore. E il regolamento per la SIAE è in ritardo

di Mario Comaresco

«Alle Società Italiane degli Autori ed Editori è affidata la tenuta di un registro pubblico speciale per i programmi ed elaboratori. In tale registro viene registrato il nome del titolare dei diritti esclusivi di utilizzazione economica e la data di pubblicazione del programma, intendendosi per pubblicazione il primo atto di esercizio dei diritti esclusivi». Così recita l'articolo 6 del Decreto legislativo N. 518 del 26 dicembre 1992, che ha stabilito le norme per la tutela dei diritti degli autori del software. E l'articolo 12, primo comma, dice: «Con decreto del Presidente del Consiglio dei Ministri da emanarsi, sentita la Società Italiana degli Autori ed Editori, entro sei mesi dall'entrata in vigore della presente legge, saranno determinate le caratteristiche del registro, le modalità di registrazione di cui agli articoli 6 e 7 e le relative tariffe». Il DL 518 è entrato in vigore il 15 gennaio di quest'anno e quindi il regolamento avrebbe dovuto essere emanato entro il 15 luglio. Siamo alla metà di ottobre e il regolamento ancora non c'è.

Per la verità la Presidenza del Consiglio dei Ministri ha preparato una proposta di regolamento, di fatto elaborata dalla stessa SIAE, e l'ha inviata al Consiglio di Stato per il necessario parere. E il Consiglio di Stato ha risposto il fascicolo al ministero con una serie di osservazioni, le più importanti delle quali riguardano proprio il registro del software, così come è previsto dall'articolo 6. Che cosa ha osservato il Consiglio di Stato? Quello di cui si erano accorti tutti, tranne il legislatore, fin dal primo momento che un registro così non serve a nulla. Infatti chiunque potrebbe chiedere la registrazione di un software inesistente, e in seguito rivendicare la paternità di un qualsiasi programma simile, immedesimandosi sul mercato. È evidente che deve essere decretato pres-

so la SIAE anche il codice del programma del quale viene richiesta la registrazione (su questo problema si è soffermato Luciano Rossi, consulente della SIAE, nell'intervista pubblicata in Informatica & Diritto sul n. 131 di Microcomputer).

E qui abbandoniamo l'argomento, perché una delle prime regole del giornalismo è che un cane che morde un uomo non è una notizia, mentre un uomo che morde un cane lo è. Che il governo italiano ritardi l'emanazione di una norma rientra nella prima ipotesi.

### Pirati in manette a lettere anonime

Quest'ottocentatamvia floppy disk duplicati illegalmente sequestrati in un colpo solo, una persona denunciata alla magistratura, questo il bilancio di un'operazione condotta l'estate scorsa dal nucleo operativo dei Carabinieri di Firenze, guidati dal maggiore Menano Angoni. Quelle compute dai ministri del «Centro di trattamento elettronico» è la più importante, ma non la prima, azione di polizia giudiziaria contro i pirati del software. Pochi giorni prima la Guardia di Finanza di Torino aveva sequestrato l'attività di un personaggio che vendeva programmi pirata per corrispondenza, con tanto di catalogo spedito via fax e su dischetto. Più di ventimila i floppy sequestrati, con materiale tratto da un 8853 svedese.

Due azioni importanti, due notizie che dovrebbero far riflettere i molti che, sembra, continuano nel lucroso commercio di software copiato illegalmente su vasta scala. È un fenomeno che prima o poi dovrà cessare, anche se è difficile immaginare le totale scomparsa dei programmi illegali.

Su un altro fronte, quello del software duplicato abusivamente negli uffici,

si registra invece un rallentamento della corsa alla regolarizzazione registrata nei primi mesi dell'anno, dopo le prime voci di irruzioni delle Fiamme Gialle in diverse organizzazioni pubbliche e private. È un fenomeno preoccupante, perché i soldi sempre più fondati i sospetti che siano ancora molte le organizzazioni non in regola, come dimostrerebbero alcune «voci di corridoio» raccolte negli ambienti dei produttori e distributori di software. Secondo queste voci, in tempi recenti sarebbero pervenuti ai produttori di software e alle loro associazioni fax e lettere con denunce anonime, relative alla presenza di grandi quantità di programmi duplicati abusivamente in diversi uffici della pubblica amministrazione. In via ufficiale la notizia non è stata confermata né smentita: denunce anonime, è stato detto, non possono essere prese in considerazione. In realtà sembra che in qualche amministrazione il problema del software abusivo sia stato risolto con uno scabellante ininterrotto: circolari interne avrebbero stabilito che il responsabile del software è l'utente del singolo computer. Come se fosse il saltinbanco o l'impiegato, quello che decide quale software deve essere installato, e potesse procedere all'acquisto? È chiaro che gli interessati non hanno molte strade per difendersi, al di là delle denunce anonime.

Vi è detto però che per la magistratura anche queste informazioni possono costituire «notizie criminali», cioè possono essere il punto di partenza per un'indagine giudiziaria, purché presentino requisiti minimi di «indagabilità». E quindi i destinatari di queste informazioni anonime dovrebbero trasmettere il materiale ricevuto ai giudici, affinché questi possano valutare l'opportunità di aprire un'inchiesta. Comunque, va ricordato, si tratta solo di voci non confermate, anche se appaiono molto verosimili.

**Chi è il responsabile?**

Tutte questo mette in evidenza un problema non secondario che non abbiamo ancora affrontato in questo articolo sulla protezione del software. Chi è il responsabile del software in un azienda o in una pubblica amministrazione?

Una premessa è necessaria: il dirigente di un CED, o al limite l'utilizzatore di un singolo PC o workstation, può non essere anche il responsabile di fronte alla legge, sia sul piano civile, sia su quello penale, inoltre la situazione presenta qualche differenza tra le aziende private e le pubbliche amministrazioni.

Nel caso di una struttura privata di fronte alla legge è responsabile sul piano civile il titolare, nel caso di una ditta individuale: nel caso di una società di capitali è l'amministratore unico o delegato, al quale l'assemblea dei soci o lo statuto hanno conferito il compito di rappresentanza legale della società stessa. È questo che deve comparire davanti al giudice, anche se poi l'eventuale risarcimento del danno è a carico della società. Sul piano penale invece le responsabilità e personale può essere punte solo chi ha materialmente commesso il reato (non si può imprigionare un azzeccato!), ed è quindi punibile il rappresentante legale, se non dimostra di aver messo in atto tutte le misure necessarie

ad evitare che il reato fosse commesso, e che quindi il colpevole è un altro.

Nella pubblica amministrazione l'identificazione del responsabile legale avviene invece sulla base delle norme che regolano l'attività del singolo ufficio o unità operative, e viene quindi a seconda delle diverse situazioni. Regolamenti interni possono determinare le responsabilità di singole persone per determinati attività. In generale però si può dire che il responsabile «di default» per quanto riguarda il software è il titolare delle strutture che è incaricato degli acquisti, o il dirigente dell'ufficio stesso, se è anche responsabile di questa attività. Rimane la responsabilità di ogni singolo impiegato, solo nel caso che abbia autonomamente commesso la violazione: cioè se di suo iniziativa abbia installato sul suo PC un programma di provenienza irregolare, sia che si tratti di un prodotto per l'attività dell'ufficio, sia che si tratti di un videogioco o di un programma per uso personale. Ma se in un ufficio ci sono cinque, dieci o cinquanta PC che devono lavorare con lo stesso programma, ed è stato acquistata una sola licenza, certo nessuna responsabilità può essere addebitata ai singoli operatori.

Resta solo un particolare, che può coinvolgere gli addetti ai PC o alle workstation: l'utilizzo di copie di un software in numero inferiore alle licenze configurate, secondo l'opinione più accreditata, lo «scopo di lucro» previsto dal DL 518, ed è quindi un reato. Chi viene a cono-

scienza di un reato, in questo caso l'operatore che sa di usare la copia abusiva di un programma, deve denunciarlo il fatto. In caso contrario potrebbe configurarsi il reato di favoreggiamento. La situazione, come si vede, è molto delicata, e quindi non stupisce la notizia di rivelazioni anonime. È difficile immaginare gli impegni di una pubblica amministrazione che vantino a denunciare i dirigenti per utilizzo abusivo di software, ed è anche difficile immaginare le fiamme Galle che irrompono negli uffici di un ministero e si mettono a perquisire i computer a caccia di programmi senza licenza.

**Che cosa fare**

È dunque opportuno che in ogni organizzazione, pubblica o privata, che voglia agire correttamente venga formalmente nominato un responsabile del software. Ci riferiamo qui soprattutto alla responsabilità interna, organizzativa, perché le responsabilità legali dei rappresentanti delle società o dei dirigenti degli uffici sono stabilite per legge o per regolamento e non nemmeno nei limiti di questi articoli.

Quali sono dunque i compiti di un responsabile del software? Cerchiamo di rispondere, tenendo d'occhio un opuscolo edito da BSA e Assoft, le due organizzazioni dei produttori e distributori di software che si intitola «Guida per i dirigenti - Le responsabilità nell'utilizzo del software».



**LE AZIENDE E IL SOFTWARE**

Le aziende private sono tenute a rispettare le norme sul software. Il titolare o l'amministratore unico o delegato è responsabile della gestione del software. È necessario tenere un registro del software, che deve contenere le seguenti informazioni: titolo del software, numero di licenze, data di acquisto, costo, luogo di acquisto, nome del fornitore, indirizzo, telefono, fax, e-mail, sito web, e altri dati utili per la gestione del software. Il registro deve essere tenuto in modo da consentire la verifica della conformità del software alle licenze acquistate. Inoltre, è necessario adottare misure di sicurezza per proteggere il software da furto, perdita o danneggiamento. Le aziende private sono tenute a denunciare i reati di favoreggiamento commessi dai dipendenti.

**MISURE PER UN UTILIZZO RESPONSABILE DEL SOFTWARE**

- 1. Verificare la conformità del software alle licenze acquistate.
- 2. Adottare misure di sicurezza per proteggere il software da furto, perdita o danneggiamento.
- 3. Tenere un registro del software.
- 4. Denunciare i reati di favoreggiamento commessi dai dipendenti.
- 5. Adottare misure di sicurezza per proteggere i dati del software.
- 6. Verificare la conformità del software alle licenze acquistate.
- 7. Adottare misure di sicurezza per proteggere il software da furto, perdita o danneggiamento.
- 8. Tenere un registro del software.
- 9. Denunciare i reati di favoreggiamento commessi dai dipendenti.
- 10. Adottare misure di sicurezza per proteggere i dati del software.

**ATTUARE IL RISPETTO DELLE NORME AFFIDANDO GLI UTENTI ALL'UTILIZZO DEI PROGRAMMI E NON COPIE**

Le aziende private sono tenute a rispettare le norme sul software. Il titolare o l'amministratore unico o delegato è responsabile della gestione del software. È necessario tenere un registro del software, che deve contenere le seguenti informazioni: titolo del software, numero di licenze, data di acquisto, costo, luogo di acquisto, nome del fornitore, indirizzo, telefono, fax, e-mail, sito web, e altri dati utili per la gestione del software. Il registro deve essere tenuto in modo da consentire la verifica della conformità del software alle licenze acquistate. Inoltre, è necessario adottare misure di sicurezza per proteggere il software da furto, perdita o danneggiamento. Le aziende private sono tenute a denunciare i reati di favoreggiamento commessi dai dipendenti.

La guida per i dirigenti edita da BSA e Assoft



Prima di tutto servono le due associazioni: il management aziendale deve accertarsi che il personale newa e utilizzi software autorizzati e originali per svolgere il proprio lavoro nel modo più efficiente, verificare che siano effettivamente impiegati programmi originali e non copie non autorizzate. Questo comporta, evidentemente, che bisogna acquistare licenze d'ufficio in numero adeguato alle installazioni. «Cò significa programmare adeguatamente gli investimenti, per rispondere alle esigenze soddisfacendole in modo tempestivo; impedire l'uso di copie non autorizzate. Cò significa controllare che i programmi vengano utilizzati in modo corretto ed eseguire verifiche interne per scoprire copie non autorizzate».

In sostanza il responsabile del software dovrebbe prima di tutto valutare le esigenze aziendali analizzando le necessità di ogni utente. Può trattarsi di volta in volta di pacchetti per l'automazione d'ufficio, di programmi CAD o DTP, di trattamento di testi o di comunicazione. Ogni posto di lavoro informatizzato deve impiegare solo software per il quale è stata acquistata la licenza, sia che si tratti stazioni clienti che lavorano con programmi residenti su server (le quali di semplice licenza d'uso), sia nel caso di PC o workstation per i quali la licenza comprende il diritto di installazione fisica di una copia del programma. Se non viene compiuta questa analisi preventiva, le quindi non vengono stanziate le somme necessarie all'acquisto delle licenze, la duplicazione abusiva è inevitabile.

Ma anche quando siano state compiute queste azioni preliminari e siano state acquistate tutte le licenze necessarie, copie illegali di programmi potrebbero essere installate per iniziativa dei singoli dipendenti (e qui scatterebbe la loro responsabilità civile e penale, ma l'organizzazione ne dovrebbe comunque un danno di immagine). Per scongiurare questo eventualità, oltre a controlli periodici da parte del responsabile del software, è necessaria un'azione di sensibilizzazione del personale che utilizza sistemi informativi. Questo è un punto di importanza vitale, e giustamente l'opuscolo di BSA e Assofit dedica ad esso diversi paragrafi.

### Un problema di «cultura»

«Sensibilizzare» significa attirare l'attenzione di qualcuno su qualche ripetuto in precedenza trascurato. Questa è la sostanza dei problemi dell'utilizzo abusivo dei programmi: fino a poco tempo fa mancava nella maggior parte degli utenti di informatiche la consapevolezza degli aspetti negativi dell'impiego di software di provenienza irregolare. Era, per dirlo con un'espressione abusata, un problema di cultura. Ora questa cultura va cambiata, perché un utilizzo me-

turo dell'informatica non può essere fondato sul software «pirata», e non solo per il rischio di incorrere in ogni della legge. L'impiego di programmi originali significa assunzione, aggiornamenti, protezione dai virus, tutti elementi indispensabili per sfruttare pienamente le potenzialità dei sistemi informatici.

Ma una cultura non si cambia con qualche circolare e qualche dichiarazione di principio. Le associazioni suggeriscono quindi una serie di misure (che, al limite, possono apporre «tolleranze»), che hanno lo scopo di creare un ambiente favorevole alla formazione di una consapevolezza generalizzata sugli aspetti negativi dell'uso di programmi senza licenza e sui vantaggi del softwa-

re di provenienza regolare.

Prima di tutto si suggerisce la creazione di un «registro del software». Questo dovrebbe contenere il primo luogo l'elenco delle scorte regolamentate acquistate e di tutte le macchine sulle quali è autorizzata l'installazione di ogni singolo programma. Si ottiene così un «profilo software» di ogni posto di lavoro, che serve sia a verificare la regolarità delle installazioni, sia ad identificarne le necessità più immediate e a programmare gli aggiornamenti. Bisogna compiere operazioni interne (anche per-

## Il decalogo delle associazioni

Nell'opuscolo citato nel corso di questo articolo «Guida per i dirigenti - La responsabilità nell'utilizzo del software» le associazioni dei produttori e distributori di programmi informatici offrono anche un decalogo che si intitola «Misure suggerite per la verifica interna del grado di sensibilizzazione all'uso del software».

Lo riportiamo per intero, perché contiene alcune indicazioni interessanti non solo per la verifica all'uso, ma anche per le persone dei programmi. L'opuscolo, insieme ad altri documenti, può essere richiesto alla BSA - Business Software Alliance - Via Archimede 14, 20129 Milano, tel. (02) 65010411, o alla Assofit - Via Benvenuto Cellini 1, 20129 Milano, tel. (02) 55140736.

### Misure suggerite per la verifica interna del grado di sensibilizzazione all'uso del software

- 1) Assicurarsi di controllare tutte le registrazioni di acquisto.
- 2) Ripetere e controllare tutti gli accordi di licenza d'uso.
- 3) Fare una lista per la revisione. La lista è il fine, servano invece i mezzi.
- 4) Decidere se i dipendenti devono essere informati in anticipo.

■ In questo caso, inviare loro un memorandum esplicativo.  
 ■ In caso contrario, rispettare eventuali progetti del dipendente. Può dipendere che un programma non appaia negli elenchi ma sia invece di legittima proprietà del dipendente.  
 Non cancellare alcun programma senza prima consultare il dipendente sul suo PC è stato trovato il programma.  
 Si Chi dovrebbe prendere parte alla revisione?

- Suggerimenti:  
 Responsabile EDP  
 Top management/Responsabile legale  
 Capo Dipartimento  
 Consulenti/Utenti esterni.

B) Procedura di ricerca  
 1) Involuzione tutti i personal computer dovrebbero essere anche i portatili. Se gli uffici occupano una vasta area, indicare le ubicazioni dei PC su piante topografiche del piano. Annotare se un PC non è accessibile, e verificare il disco fisso in un secondo tempo.  
 2) Stampare un elenco delle directory per ogni disco fisso.  
 ■ potrebbe essere necessario effettuare

la ricerca in diverse unità disco, ad esempio C, D, E e F, e nelle subdirectory di ciascuna unità disco.

■ se si è nella directory di un sistema Microsoft, questo può significare avere folder all'interno di altri per trovare tutte le applicazioni.

■ i programmi in generale saranno classificati tramite abbreviazioni, come WP per WordPerfect, 323 per Lotus 1-2-3, MS per Microsoft, ecc.

■ se il software non è memorizzato su disco fisso, fare l'inventario dei dischetti e della documentazione disponibili.

2) Confrontare il software trovato sul disco fisso con le registrazioni di acquisto in alternativa, localizzare i dischi autorizzati solo la documentazione per ogni programma elencato su disco fisso.

B) Se l'azienda dispone di una rete LAN, determinare se e come il software può essere trasferito su disco fisso.

2) Verificare le strategie aziendali riguardo l'uso di software delle società su home computer.

10) Non distruggere software per il quale non si sono registrati o dischi, senza prima consultare il dipendente che sta usando il programma. Questo potrebbe infatti usare sul computer dell'ufficio programmi acquistati personalmente.

Si dovrebbe richiedere al dipendente di dimostrare la legittima provenienza di tale software.

I programmi duplicati senza autorizzazione dovrebbero essere destrutturati in ogni caso.

ché sono sempre possibili: spezzare, esterne) e distruggere eventuali copie non autorizzate. Opportunamente l'opuscolo suggerisce di verificare, prima delle cancellazioni, che non si tratti di copie regolari di proprietà dell'utente, in questo caso bisogna richiamare l'attenzione del medesimo sull'opportunità di un suo più corretto uso del sistema dell'azienda.

Altre misure suggerite dalle associazioni possono far scivolare chi conosce l'armatore (ancora una volta le «culture») che regna in moltissimi ambienti di lavoro in Italia. Per sottoscrivere un Co-

dice Etica del Software o distubare Solenni Dichiarazioni di Principio può andar bene in America o in Giappone, dove la mentalità aziendale è molto diversa dalla nostra. Qui, nella migliore delle ipotesi, questi editti lasciano il tempo che trovano, nella peggiore possono suscitare qualche sbaleffo.

Più efficaci può essere la misura di apporre su ogni macchina una targhetta che richiami (più che le disposizioni aziendali, come suggeriscono le associazioni), i rischi legali connessi all'utilizzo abusivo del programma, diventerebbe una specie di «mentonata», che alla lunga contribuirebbe a cambiare, almeno in parte, cattive abitudini ormai consolidate.

Ma tutto questo si basa sull'assunto che la durezza sia in buona fede e che

le «culture» del software sia un suo patrimonio acquisito. Secondo le più recenti indicazioni, sembra invece che questa condizione non sia ancora universalmente diffusa. Vuol dire che le forze dell'ordine e le magistrature avranno il loro da fare, nel prossimo futuro.

## E l'Autorità?

Non si può parlare di software nelle pubbliche amministrazioni senza accennare il fatto che, dall'inizio di quest'anno, esiste un'Autorità per l'informatica nella P.A. In un convegno, svolto ai primi di ottobre a conclusione dello SMAU, il presidente Roy ha tenuto una relazione su quanto ha fatto fino ad ora l'Autorità e su questo progetto di legge in

## L'opinione di Frosini sul DL 518

Il numero 293 della rivista *Informatica ed arte* ha pubblicato un intervento di Vittorio Frosini a commento del Decreto Legislativo 518/92 sulla protezione dei diritti degli autori del software. Si tratta di un contributo importante perché proviene da uno dei massimi esperti di informatica giuridici: il professor Frosini, che abbiamo già incontrato sul *legge di Informatica* in *Diritti e Computer* sul n. 115 e il suo articolo è uno dei primi giuristi che fin dagli anni '80, si sono occupati del rapporto tra il mondo dei computer e quello del diritto.

Nel suo scritto Frosini parla della Direttiva della Comunità Europea, che è alla base del DL 518, che all'art. 1 afferma: «Gli Stati membri tutelano i programmi per elaborazione mediante diritto d'autore come opere letterarie ai sensi delle convenzioni di Berna sulla tutela delle opere letterarie e artistiche».

Osserva Frosini: «In tal modo vengono equiparati un programma informatico e un comando, prodotti di diversissime fatture, composizione e disposizione, il che è un vero paradosso per la dottrina giuridica come per lo stesso senso comune: la conformità a questo giudizio negli articoli citati della direttiva, il decreto legislativo italiano e presente come una serie di aggiunte agli articoli pertinenti della legge del diritto d'autore del 27 aprile 1941 e la vecchia legge di ottobre 1961, concepita in un tempo che era alla soglia dell'età tecnologica, viene così inteso di nuove disposizioni, che hanno un contenuto e un linguaggio in grado di essere in qualche modo conosciuti da quelli degli articoli precedenti. Sarebbe stato preferibile aggiungere un nuovo titolo specifico a quelli che compongono la legge titolo specificamente dedicati alle opere di programmi informatici, invece che ricorrere a questa opera di riproposizione, legge per legge degli articoli della vecchia legge. Secondo un'investita conservatrice consuetudinaria, si è fatto ricorso al caso detto «metodo esclusivo» di adattamento delle vecchie leggi alle nuove esigenze».



Vittorio Frosini

Come noto non è mai. E scendendo nei dettagli dell'articolo, l'autore commenta le previsioni della durata della protezione per programmi ed opere dopo la morte dell'autore. Questo articolo corrisponde all'art. 6 della direttiva europea che stabilisce le stesse durata della tutela giuridica con parole esaurienti: «trattando di un prodotto tipico della civiltà tecnologica, in cui l'oggetto di obsolescenza, di rinnovazione e trasformazione dei prodotti industriali è diventato sempre più rapido. Si dovrebbe prendere in considerazione dopo la morte di Luigi Pavanello per poter finalmente ragionare i suoi lavori letterari e applicativi i suoi rapporti ma il suo romanzo *Il fu Mattia Pascal* del 1906 è ancora in testa alle vendite del libro, si chiede come sarà possibile far rinvenire una riproposizione l'autore di un programma informatico e che cosa esso potrà ancora servire».

Invece articoli della legge scendono sotto i colpi in terra dall'origine italiana. L'art. 64 della legge 833/1981 sul diritto d'autore giuridico «in concessione in uso a case editrici fotografiche nazionali delle copie dei diritti della fotocopia di Stato ecc.». A questo articolo vanno ad aggiungersi, con mi-

ferse incongruenze gli articoli 64-bis, 64-ter e 64-quadro divisi in paragrafi numerati con altre e loro volte suddivise in commi di testi con lettere, in corrispondenza agli articoli 4, 5, 6 e 7 della direttiva europea, con alcune eccezioni, con la considerazione della tecnica legislativa italiana che raccomanda chiarezza di trattazione, giuridica, precisione degli argomenti italiani, procedimento ordinario di successione delle norme invece del procedimento sintattico lodigiano nel caso di impianti con imitazione e sottoposizione di norme l'una nell'altra.

Non basta. Secondo la direttiva comunitaria e la norme italiane, «la prima versione di una copia del programma nella Comunità europea esaurisce il diritto di distribuzione di detta copia all'interno della Comunità». Per Frosini questa disposizione è formulata in modo poco chiaro: «inoltre le imitazioni del programma non possono coesistere con l'originalità riconosciuta alle copie del diritto di distribuzione anche ai fini della Comunità europea, per esempio in Svizzera, anche dov'è prevista la direttiva internazionale sul diritto d'autore di Berna».

Infine il giudizio commenta la sezione pareri, di diritto di parte, come avviene in relazione al tipo di reato commesso, esse sono superiori a quelle previste per la frode nell'acquisto del commercio, e per la vendita di sostanze alimentari non genuine. E quanto alla distinzione del reato di qualità, esse è durata più governo che di quella attuale esse è stata alterata e il principio è che quasi quanto di materia esplicitamente definita, accento, insieme o incombenti. L'obsolescenza più antica e queste misure è però quella della loro scanso applicabilità pratica e pertanto della reale efficacia deterrente. Si ebbe un'attuazione forse ancora a misure amministrative intese a coprire direttamente gli interventi convenzionali dei convenzionati alle leggi per assicurare una pronta repressione dei reati.



## Un comitato a Palazzo Chigi

Il Governo non è insensibile ai problemi della pirateria. Nei mesi scorsi è stato indotto presso la Presidenza del Consiglio dei Ministri un «Comitato permanente per il coordinamento dell'attività di prevenzione e repressione della frode (riproduzione di prodotti cinematografici, discografici, audiovisivi, nonché di programmi per elaboratori e software)».

Tutto questo secondo un comunicato, «per coordinare più efficacemente la lotta contro la pirateria nel settore degli audiovisivi, che ha assunto negli ultimi anni, sia in Italia che all'estero, dimensioni preoccupanti e incompatibili con l'andamento di un fondamentale sviluppo economico come quello degli audiovisivi e dei software».

Chi avesse notizie sull'attività di questo comitato, è cortesemente pregato di comunicarle.

futuro (in peraltro diffusamente in Detadini & Computer, qualche pagina più avanti). Ma durante tutti l'incontro non una parola è stata spesa sui problemi del software. Si è parlato di hardware, di reti, di investimenti, di formazione. Sulle situazioni dei programmi, buona notte.

E' vero che il DL 3093, che istituisce l'Autotà, non parla esplicitamente di software. Ma non c'è dubbio che quando si dice che «le amministrazioni sono responsabili dei progetti di informatizzazione e del controllo dei risultati» e conservano la titolarità dei programmi applicativi (art. 2), si parla anche dell'acquisizione dei programmi stessi; e l'articolo 7, quando detta i compiti dell'Autotà, afferma che essa deve esercitare ogni altra funzione utile ad ottenere il più razionale impiego dei sistemi informativi». Se è vero che il razionale impiego dei sistemi informativi passa anche per il corretto utilizzo del software, il professor Rey dovrebbe scrivere nella sua agenda anche un impegno per questo problema.

101



## STAKAR POINTS

### TOSCANA

- MONTEVARCHI (AREZZO) - Viale Diaz  
Tel. 051/9182733
- FIRENZE - Via Sette Santi, 719  
Tel. 055/583342
- LIVORNO - Via Sprea, 14  
Tel. 0586/210004



COMPUTER ORIGINAL STAKAR  
 MONITOR: 1024x768 (15") o 1280x1024 (17")  
 CPU: 486, 586 o 686, 2000  
 PERIFERIE: MOUSE, TASTIERA, 3.5", 5.25"  
 HARDWARE: DA 100 MB A 10 GB, 100 MB S/W  
 SOFTWARE: DA 100 MB A 10 GB, 100 MB S/W

PROGRAMMI ORIGINARI  
 CON PREZZI MANIPOLATI

- Microsoft Office
- Autodesk AutoCAD
- IBM Lotus SmartSuite
- IBM Lotus Freelance
- IBM Lotus Freelance
- IBM Lotus Freelance
- IBM Lotus Freelance
- IBM Lotus Freelance



# CD-ROM DRIVE HITACHI TECNOLOGIA DA PRIMATO.

Sempre piú affidabili, veloci e compatibili.

I piú diffusi tra i Professionisti italiani. Preferiti dai piú importanti Editori specializzati.

Distribuiti dai Rivenditori piú qualificati. Scelti dai maggiori Integratori di sistemi.

Sono i PROFESSIONAL CD-ROM DRIVE HITACHI, oggi con prestazioni record.

La nuova generazione di drive a doppia velocitá (versione esterna: CDR 1900 - versione interna: CDR 6700),  
con tempo di accesso di soli 260 milisecondi, rappresenta infatti

la soluzione piú avanzata per consultare, in modo rapidissimo, le piú complesse banche dati multimediali.

Anche questi nuovi drive con interfaccia Hitachi, come il notissimo CDR 1700,

sono protetti contro la polvere e possono essere collegati tra di loro in daisy-chain.

Compatibili con personal computer dotati di bus ISA™, EISA™ e Microchannel™.

Supportano tra l'altro Windows™, MPC™, Kodak Photo CD™ in multisezione e CD-ROM XA™.

Sono i PROFESSIONAL CD-ROM DRIVE HITACHI.

Tecnologia da primato.

## CDR 1900/6700, double speed

- Tempo di accesso: 260 ms
- Velocitá di trasferimento: 337 Kbit/sec
- Doppie velocitá, con selezione automatica
- Buffer 128 Kb
- Compatibilitá MPC, Photo CD, XA
- Completa protezione contro la polvere
- Sistema automatico per la pulizia della lente (ALD)
- Tripla doppietta di espulsione del cassetto
- Collegabili in daisy-chain (fino a 8 unitá)
- M.T.B.F. CDR 6700: 60.000 ore
- M.T.B.F. CDR 1900: 20.000 ore



NEW  
MEDIA

# HITACHI

Hitachi Sales Italiana S.p.A.

Via A. Galvani 22 - 20094 Milano

## Lo Smau e la crisi del computer di Stato

# Informatica pubblica: lo stallo continua



*L'informaticizzazione della pubblica amministrazione è giunta a un punto morto. Il presidente dell'Autorità annuncia ancora tempi lunghi*

di **Marino Casconata**

Un po' di ottimismo non fa male. Per questo lo slogan che accompagnava la trentesima edizione di Smau scottava «Anni di gloria». E lo sciamano compatto della folla di curiosi tra i padiglioni e gli stand sembrava una conferma. Ma il numero di visitatori (l'ingresso era gratuito) può indicare il consenso del pubblico verso la manifestazione, non è un dato di ripresa commerciale. Perché nei discorsi e sulle facce di molti operatori lo slogan era «Anni di crisi». Qualcuno convece e ostile sul campo rispetto a un anno prima, altri facevano i dovuti scongiuri.

Del resto, i dati diffusi all'apertura del salone con l'ormai consueto rapporto dell'Osservatorio sull'informatica tech-

nology, non erano confortanti: una crescita del mercato pari al 2,9% nel '92 (contro l'8% nel '91, 7,11% nel '90 e il 16% nell'88), l'unico settore con una crescita interessante è stato quello dei prodotti per l'ufficio, che ha raggiunto un più 7,4 per cento, ma esso rappresenta solo il 5% del mercato totale. cifre che fanno riflettere, anche se qualcuno le trova ottimistiche. I dati diffusi dall'IDC Italia, basati su un diverso metodo di ricerca, mostrano numeri in rosso, per il settore dei prodotti o servizi legati all'hardware IDC ha indicato addirittura un calo del 4,5%.

Ma l'aria di crisi si respira anche su un altro fronte: non solo per il mercato nel suo insieme, ma anche e soprattutto per le

diverse iniziative legate all'informatica nella pubblica amministrazione. C'era stata la seconda edizione della Conferenza sugli standard, un convegno sull'informaticizzazione degli enti locali intitolato «Civilis», un nuovo settore merceologico con l'etichetta «Pubblismau» insomma, un gran fervore di iniziative, con i loro aspetti positivi e negativi, che sembravano voler dare slancio a un settore che i numeri cominciavano a indovinare in fiandra. Giancarlo Lizzani, presidente di Réseau, aveva osservato che il tasso di crescita tra l'89 e il '90 era stato del 12,3%, mentre nel '91 si era registrato un modesto 6,2%.

«Che cosa succederà nel 1992?», si chiedeva Lizzani. Tale anno è composto



Ancora sporcchi del cittadino. Ma quando si aboliranno i cartaccia?

di un primo quadrimestre totalmente allineato con il 1991. Però, a partire dal secondo quadrimestre si è fermato tutto; salvo, ovviamente, la prosecuzione dei progetti in corso».

Quest'anno invece conferenze sugli standard, niente Civita, Publinterm è ridotto a qualche pedicella istituzionale, a spese dei contribuenti.

### Tutto fermo

A un anno di distanza dall'analisi di Luzzi, la situazione è ancora più nera. Al perdurare della crisi economica generale si sono aggiunti i problemi derivanti dal nuovo assetto dell'informatica pubblica, che è bene riassumere per capire i termini del problema.

Il 23 ottobre '92 la legge n. 421 delegava il Governo ad emettere una serie di provvedimenti per riorganizzare l'intero settore della pubblica amministrazione informatica complessa. Il primo passo era compiuto dopo poche settimane, con la nomina del professor Guido Meno Ray, allora presidente di ISTAT, a Commissario straordinario per il coordinamento operativo delle amministrazioni statali per il settore dell'informatica. Il 12 febbraio 1993 il Decreto legislativo n. 39 istituiva l'Autorità per l'informatica nella pubblica amministrazione, alla presidenza della quale venne nominato lo stesso Ray.

Ma l'istituzione dell'Autorità che annullava tutte le precedenti competenze in materia, non era la sola innovazione. Venivano infatti dettate regole di grande

interesse per lo svecciamento dell'apparato burocratico, dalla redazione degli atti amministrativi con l'uso di sistemi informativi fino alla «firma elettronica». Venivano riscritte le regole generali dei rapporti tra pubblica amministrazione e fornitori designando un percorso coerente: dagli studi di fattibilità al monitoraggio dei risultati, da affidare anche a organizzazioni esterne alla PA o, naturalmente, diventarci dai fornitori.

Il DL 39 segnava senza dubbio un taglio netto con la situazione precedente, ma questo cambiamento presentava a prima vista anche aspetti negativi. L'Autorità veniva infatti posta alle dipendenze della Presidenza del Consiglio dei Ministri, invece che del Dipartimento della Funzione Pubblica. Strana decisione, perché l'organo destinato a governare l'aspetto informatico della macchina amministrativa dovrebbe essere collegato alla struttura impegnata a ridisegnare la macchina stessa: il Dipartimento, quindi, nell'ambito del quale aveva operato per anni la Commissione per il coordinamento dell'informatica nella pubblica amministrazione, presieduta da Giancarlo Scatassa. Inoltre era necessaria l'emissione di regole precise per l'applicazione dei nuovi rapporti contrattuali tra amministrazioni e fornitori, senza le quali non era e non è possibile rimettere in moto il processo di informatizzazione degli uffici. Insomma il risultato di tante novità era un «fiume tutto, si riparte da zero». Il problema è che, dopo molti mesi, il treno non si è ancora messo in movimento, e tutti sol-

lecitano il capotreno ad alzare le palette verdi e a soffiare nel fischietto. Il ritardo che si accumula è sempre più grave, e recuperare il tempo perduto nella competizione europea sarà sempre più difficile. Senza contare che nel ristagno generale dell'economia, la riprese delle commesse pubbliche potrebbe dare un po' di ossigeno all'ormai misero settore dell'informatica e di conseguenza, costituire un fattore di ripresa generale.

### Un convegno molto atteso

Scelto la Commissione della Funzione Pubblica, messa in soffitta i progetti intersettoriali e le tante iniziative ad esso connesse (dalla «carta del cittadino» agli standard per l'intercambio delle informazioni tra gli uffici), l'Autorità ha dovuto incominciare a progettare se stessa, piena ancora di materia a progettare il disegno generale dell'informatica pubblica per i prossimi anni. Per rispondere in qualche modo alle attese dei fornitori, oltre che alle esigenze più immediate delle amministrazioni, il primo atto dell'Autorità è stata una circolare, in data 2 aprile, che avrebbe dovuto assicurare la continuità dei progetti: in corso, oltre a chiarire che i progetti parimenti importanti e reciproci missioni di loro possono essere avviati senza attendere il beneplacito dell'autorità stessa.

Ma fin dalla sua prima «esternazione», in occasione del Forum della PA svoltosi a Roma in aprile, il presidente Ray aveva raffreddato gli entusiasmi, affermando che per vedere qualcosa di concreto bisogna aspettare almeno la metà del '94, sia per i tempi necessari per rendere operativa l'Autorità, sia per avere i risultati delle prime indagini conoscitive avviate per avere un quadro aggiornato dello stato dell'informatizzazione degli uffici.

E, vista la difficoltà di mettere subito in cantiere il primo «piano triennale» previsto dal DL 39, l'Autorità ha impostato un «piano strategico» per il '94, rimandando al '95 il decollo dei piani triennali. Ma questo significa, ancora una volta, rinviare molte decisioni di grande importanza.

In questo clima si è aperto il convegno Sinu sul nuovo corso dell'informatica pubblica», con l'atteso intervento del presidente dell'Autorità. Ha aperto i lavori Benito Carobone, dal Sile 24 Ore, che ha rivolto a Ray due domande essenziali che cosa avete fatto finora, visto che vi si impegna una carta in bianco, e che cosa farete nel prossimo futuro?

Il professor Ray ha esordito osservando che, di fatto, l'Autorità ha inco-

meccato a funzionare solo alla fine di maggio, quando sono stati nominati i quattro membri e il direttore generale. Le amministrazioni centrali sono state il primo oggetto di interesse, con la nomina, da parte delle amministrazioni stesse, dei direttori generali responsabili dei sistemi informativi automatizzati. Questi sono gli interlocutori diretti dell'Autorità. Per quanto riguarda il piano-stralcio per il '94, anch'esso relativo alle amministrazioni centrali, è stato redatto sulla base di cinque punti fondamentali:

- 1 - Avviare un riequilibrio delle spese informatiche per addetto.
- 2 - Privilegiare i progetti dettati da priorità del programma del Governo (Ministeri di Grazia e Giustizia e del Lavoro).
- 3 - Privilegiare i progetti inseriti in un piano organico di sviluppo.
- 4 - Riviere il secondo semestre '94 o all'esercizio successivo i progetti il cui avvio è condizionato ai monitoraggi sui contratti di grande rilievo o allo sviluppo di un piano strategico.
- 5 - sospendere iniziative che creerebbero ulteriori vincoli al recupero di eventi diseconomici e all'integrazione dei sistemi informativi.

Inoltre l'Autorità ha esaminato le « richieste di parere » inviate da diverse amministrazioni sugli schemi di contratti, riscontrando non poche difficoltà, anche perché alcuni contratti sono stati avviati molto tempo fa e c'è il rischio di fornitura di prodotti obsoleti o fuori mercato.

### Situazione di confusione

«L'esame di questo primo gruppo di schemi di contratti - ha detto Rey - ha messo in evidenza una situazione di confusione nella definizione dei rapporti

contrattuali tra amministrazioni e fornitori, e non soltanto sui temi dei prezzi, ma sul piano generale della fornitura, dei controlli, dei collaudi, delle consegne, delle verifiche. Il periodo necessario una più approfondita analisi è messo a punto della complessa problematica connessa con l'acquisizione di strumenti e servizi informatici e telematici».

Rey ha quindi parlato dell'attività di assistenza prestata alle amministrazioni, in particolare al Ministero di Grazia e Giustizia, e di un accordo di collaborazione con l'ENISA. Ma il problema forse più importante è quello del monitoraggio sull'esecuzione dei contratti di grande rilievo, una delle novità del DL 38, che l'Autorità ha identificato in quelli che superano l'importo di cinquante miliardi o i dieci miliardi l'anno nel caso di contratti da portare avanti in più anni: i primi sono già stati elencati, e trovate nei riquadri. Sono stati quindi identificati anche le prime società che presentano i requisiti per svolgere l'azione di monitoraggio.

L'ultima iniziativa è stata la rilevazione delle reti di trasmissione dati esistenti. «Abbiamo rilevato una situazione di grande confusione - ha detto il presidente dell'Autorità - in quanto tali reti sono state progettate in genere secondo logiche difformemente correlate con le architetture proprietarie delle società fornitrici degli elaboratori, e solo raramente in maniera conforme agli standard internazionali. Questa situazione di frammentazione ha dato luogo a sistemi informativi e reti per la trasmissione dati separati fra loro, incompatibili, difficili da collegare in modo efficiente, con inutili aggravii di costi e con le conseguenze di rendere asperate banche dati e applicazioni che, invece, richiederebbero assai più efficaci ed efficienti se potessero in-



Guido Maria Rey

terare liberamente e proficuamente».

Infine Rey si è soffermato sugli aspetti organizzativi dell'Autorità, che al momento del Convegno aveva un organico di sole venti unità, ma che raggiungerà la contingenza prevista dal Decreto costitutivo alla fine del '95.

### Gli sviluppi futuri

Dopo aver rilevato che il problema di fondo è la notevole carenza di professionalità informatica nella pubblica amministrazione, soprattutto per quanto riguarda la pianificazione strategica, il professor Rey ha affrontato l'argomento dei programmi futuri dell'Autorità.

Al primo punto il presidente ha messo la razionalizzazione del nastro settore della trasmissione dati, anche per parte fine all'attività dei cittadini come «piani espressi» della PA, per trasportare certificati da un ufficio all'altro. Poi c'è allo studio, in collaborazione con il CNR, un sistema di redazione automatica dei contratti standard in materia di sistemi informativi, oltre a un altro studio per la revisione del sistema di rilevazione di costi. Ancora, la formazione del personale, un'indagine sul patrimonio informativo della pubblica amministrazione e, particolarmente rilevante, il potenziamento del sistema della Presidenza del Consiglio dei Ministri, che Rey vede come il principale utente di quella parte del sistema informativo della pubblica amministrazione che dovrebbe contenere i dati e i processi di elaborazione necessari per le funzioni di Governo.

Foto: foto storiche del Ministero delle Finanze - la mostra dell'efficienza che non c'è



# Non è un problema di standard

«Basterebbe un po' di buona volontà per migliorare i rapporti tra cittadini e pubblica amministrazione»

Informatica e telematica contro burocrazia: procedure da ridisegnare, da rivedere, da sbattere la cultura del certificato. Queste verità basterebbero semplicemente un po' di buonasensu, un po' di buona volontà, per rendere più efficace il lavoro degli uffici della pubblica amministrazione. Ecco un esempio.

Partiamo dall'antefatto. Poco tempo dopo il suo insediamento alla segreteria generale del Ministero delle Finanze, il professor Gianni Billè ha diramato una lettera a tutti i dirigenti generali, contenente una serie di indicazioni per migliorare i rapporti amministrazione e cittadini. Nella lettera si legge che, nel prestazioni degli servizi, l'ufficio non deve essere vagliato scrupolosamente l'orario che ne deriva al contribuente, in termini sia di tempo, sia di costi complessivi che l'adempimento comporta per i contribuenti e il beneficio che se deriva per l'amministrazione (foto dal Sole 24 Ore del 9 luglio 1993). Non deve essere richiesta al contribuente alcuna informazione di cui l'amministrazione non ha già in possesso, o delle quali sia possibile il recupero presso altre amministrazioni o archivi. E questo è previsto dalla legge 241/90, che prevede il professor Billè non ci sta nella lettera. Fra l'altro devono essere evitati i rinvii a norme di legge o altre disposizioni.

Vediamo ora come queste raccomandazioni sono state applicate. All'indirizzo di una società a responsabilità limitata, che ha sede nella capitale, arriva una lettera del Ministero delle Finanze - Centro di servizio di Roma - che ha per oggetto: Rimborso IRPEF/IR. Ai fini di agevolare i ricorriti del rimborso il cittadino nella dichiarazione del reddito presentato il día 28/05/97 si legge nella missiva che arriva dopo tre anni, si eviti codeste sostanziali e trasmettere a questo Centro di Servizio utilizzando per le risposte le buste sociali, le giuste documentazioni, unitamente alle precisazioni date e sottoscritte per ricevuta. Segue un lungo elenco di documenti, divisi a seconda del tipo di società, fra i quali: Richiesta su carta intestata della società del rimborso del credito dell'IRPEF di pagamento come da fac simile allegato. Autocertificazione su carta intestata dell'interessato legale della società, di avere o meno effettuato la compensazione secondo due articoli di due diverse leggi, citati ma non specificati. Ma il primo documento che va prodotto è il Certificato in originale della cancelleria dell'Inibinale competente di cui risultano, oltre alle indicazioni di legge, rappresentati autorizzati e ricevuti e a qualsiasi che le società trovano nell'elenco allegato alle loro ditte.

Un vero capolavoro di nevrosi certificatorie. Si chiede al malcapitato amministratore



Gianni Billè

unto della società di confermare due volte il ricevimento dell'avviso (per il solo fatto di rispondere - allegando la copia firmata dell'avviso stesso) - poi deve mandare la richiesta della riforma agevolativa di pagamento - sulla carta intestata della società (ma è una lettera ancora più complicata, professor Billè!), poi ancora un autocertificazione sulla propria carta intestata (ma ci deve essere un errore!).

## La figlia di Cleonora

Ma è tutto lì dove quando si tratta di procurarsi il certificato del tribunale. A Roma si trova vicino a una stazione della metropolitana, ma questa non passa per una zona dove sia possibile parcheggiare l'auto, raggiungere delle sedi della società. Ecco allora un collaboratore effettuare il caso del prefetto romano e poi girare per mezzo ora (inquadrando l'armadori delle parti del tribunale per trovare un angolino di marciapiede su cui parcheggiare la vettura. Quindi il poveretto arriva nella cancelleria del tribunale, squallidi locali che da decenni non vedono la mano di un imbianchino. Dove stoppe che occorre.

1) Scrivere una richiesta per il certificato, corredato di un mezzo di L. 3.000, per «ditta», di un «Cleonora», cioè una speciale marca di bolo in due parti, che si usa per gli atti giudiziari, da L. 5.000, di un bolo di L. 15.000.

2) Mettersi in coda a una fila di una trentina di persone per procurarsi boli, ma che a «Cleonora». In alternativa, usare il grigliaio per il quarantotto alla ricerca di un socio-caso che disponga dei suddetti pezzi di carta.

3) Ritornare presso la sede della società,

scrivere la richiesta, farla firmare all'amministratore.

4) Tornare alla cancelleria (spesso problemi della prima volta portando la richiesta) di ritirare il mezzo (due giorni) (fisco viaggi) e avere il certificato, portando di un bolo da L. 15.000 di la «figlia» dell'«Cleonora».

Infine bisogna comprare il glicio a andare alle poste per spedire. Costo dell'operazione: 38.000 lire di boli, 300.000 lire di «monocoppia» (considerando che tra viaggi e scombenzo vanno se ne vanno una decina di ore lavorative), 30.000 lire di tabacco di via la macchina (ad esempio) e 500 lire a chilometro (totale 350.000 lire più le spese sociali. L'importo dell'embargo per il quale si dà un portatore questo calcolo è di 80.000 lire!).

## Mettere un modem o cancellare una norma

Tutto questo è illegale. La legge 241/90, che abbiamo tanto agito contro su queste pagine, prescrive, prima ancora della nota del richiedente generale della Finanze, che l'amministrazione deve produrre, diretta mente le notizie. Ma risponde il professor Billè: non c'è un collegamento tra gli uffici finanziari e la cancelleria del tribunale di Roma, che per di più non dispone neanche dell'archivio informatizzato. E allora? C'è in Billè un registro informatizzato delle imprese si chiama CERVED, sottogruppo tutti i dati della Camera di Commercio e può essere consultato a distanza via modem. Se si confronta il prezzo di un modem con il costo delle procedure messe in moto per ogni adempimento come quello che abbiamo descritto, si vede che lo Stato potrebbe anche insediare un po' di soldi. Non ci vorrebbero a parlare di standard, di interoperabilità e altre complicazioni, si tratta solo di consultare un archivio remoto.

Ma, leggendo con attenzione la missiva del Ministero, viene il dubbio che la richiesta da certificato del tribunale sia prevista da qualche legge, regolamento o addirittura un fatto il cui costo (però di carta) viene imposto solo per la società di capitali, mentre per la società di persone basta il certificato della Camera di Commercio. E la Camera di Commercio sono informatizzate e rilasciano i certificati a vista. E allora si cambia la norma velleitaria, e, se proprio non se ne può fare a meno, si chiede anche alle società di capitali di esibire il certificato più semplice da ottenere.

Che cosa ne pensa, professor Billè? Che cosa si può fare per evitare che leggi e circolari toccano la fine delle «spine» di man zionate memorie? Un'altra curiosità: che cosa succede se in un'area di provvisoria efficienza, quale società decide di non chiedere il rimborso?



Altri progetti, che il presidente dell'Autorké ha definito «insettoidi innovativi» riguardano il codice individuale unico per i rapporti tra le pubbliche amministrazioni e tra queste e i cittadini, le memorizzazioni e attivazione ottica dei documenti e l'atto amministrativo informatico, uno degli elementi chiave del DL 39.

Un altro campo di azione dell'autorké, dopo i ministri, sar  quello degli enti pubblici non economici, tra i quali l'ACI vedr  la fine del rinvio a costo Pubblico Registro Automobilistico?

### Problemi urgenti

Il titolo del convegno era «Il nuovo corso dell'informatica pubblica» che cosa c'  di veramente nuovo?

Non c'  dubbio che il DL 39 contenga elementi innovativi di grande rilievo. Prima fra tutti l'istituzione dell'Autork  come organo dotato di poteri effettivi in materia di informatizzazione degli uffici pubblici, mentre la vecchia Commissione informatica non aveva la possibilit  di incidere direttamente sulle attivit  delle diverse amministrazioni. Ma le altre «innovazioni» previste dal Decreto ed elencate dal presidente Rey erano gi  state oggetto di studio da parte della Commissione, soprattutto nell'ambito dei sette «progetti intersettoriali», dei quali abbiamo pu volte parlato su queste pagine. Interconnessioni, standardizzazione, razionalizzazione della spesa informatica non sono scoperte recenti. Proprio in questa ottica appare ingiustificabile la lentezza con la quale procede l'Autork . Si   voluto ripartire da zero, senza alcun collegamento con l'attivit  della vecchia Commissione, ignorando quindi i risultati che questa aveva conseguito, sia pure solo a livello di conoscenza dei termini dei diversi problemi. L'approccio seguito dall'Autork , di ripartire dalle fondamenta come per costruire un nuovo edificio, pu  essere teoricamente corretto, ma si scontra con la realt  dei fatti. Certo, e c'  ancora, un edificio gi  in fase di realizzazione. Sberleco, certamente progettato in maniera casuale, ma provvisoriamente abitabile. Invece di intervenire su questo, correzione e difetti pi  gravi, si   partiti dal progetto di una costituzione completamente nuova, certo pi  razionale, ma da tempi troppo lunghi. E soprattutto non sono state prese in considerazione con la necessit  tempestivit  altre, importanti innovazioni contenute nel DL 39, quelle relative ai contratti pa PA e fornitori.

Questo   stato il motivo guida delle

Informatica mercato globale (milioni di lire)

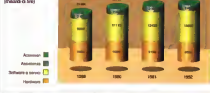

L'aumento della spesa per l'informatica in Italia (fonte SIMAL)

teoria rotonda che ha concluso il convegno milanese, alla quale hanno partecipato tutte le pi  importanti case del settore informatico, in molti casi attraverso i loro massimi esponenti: il DL 39 disegna un sistema di contratti in se molto funzionale, pertanto un'entusiasmante su quelli «di grande rilievo» che costituiscono la spina dorsale dell'informatica nella PA. Gli articoli 12 e 13 introducono un sistema, basato su studi di fattibilit  preliminare e su monitoraggio successivo, che deve essere regolamentato nei dettagli per essere applicabile. Chiarito che cosa si intende per «contratti di grande rilievo»,   necessario stabilire quali requisiti debbano avere le «societ  specializzate» che possono essere incaricate degli studi di fattibilit ; lo stesso problema si pone per il monitoraggio dei risultati, che deve essere svolto in funzione delle indicazioni emerse dagli studi di fattibilit , trasferte nei capitoli dei contratti, anche questo ancora da definire. Se non si sciolgono questi nodi,

tutto rimane fermo.

Le conseguenze di questo stato possono essere molto pesanti. Prima di tutto per la pubblica amministrazione, e di conseguenza per i cittadini, a causa del ritardo nell'introduzione di tecnologie che possono essere essenziali per migliorare l'efficienza e l'efficacia dei servizi. In secondo luogo per le imprese fornitrici, molte delle quali dispongono di gruppi di persone molto qualificate nel settore PA, che possono andare dispersi per la mancanza di lavoro e di risorse per mantenerli: si tratta di professionalit  che non   facile ricostruire da un giorno all'altro. Infine va considerato anche che le commesse pubbliche sono un fattore essenziale per rimettere in moto l'economia nazionale e arginare il problema della crescente disoccupazione.

Questi punti dovrebbero essere considerati dal professor Rey, quando dice che «  necessaria una pi  approfondita analisi e messa a punto delle compres-

## I contratti di grande rilievo

Uno dei punti pi  importanti del DL 39/92, che istituisce l'Autork  per l'informatica nella pubblica amministrazione,   l'introduzione della categoria dei «contratti di grande rilievo», che devono essere preceduti da particolari studi di fattibilit  e poi controllati nei risultati (monitoraggio). L'Autork  ha il movimento stabilito i requisiti sulla base dei quali un contratto deve essere definito di grande rilievo, e ha quindi stabilito un primo elenco, sulla base della richiesta annuale delle amministrazioni.

Nella lista troviamo il primo posto il Ministero delle Finanze, con quattro progetti gestione e sviluppo dell'Anagrafe Tributaria; gestione e sviluppo dei Centri di servizi delle imposte dirette, gestione e sviluppo del sistema informatico delle Dogane e accensione del. Segue il Ministero del Tesoro, con gestione e sviluppo dei sistemi della Ragioneria Generale e della Corte dei Conti. Con un sistema per l'acquisto computerizzati i ministri della Pubblica Istruzione della Marina Mercantile, della Sanit , dei Trasporti, dei Lavori, dell'Agricoltura e Foreste e dei Beni Culturali. Menza all'appello il Ministero di Giustizia e Giustizia, uno dei pi  discreti sono il profilo informatico, eppure   stato citato dal presidente dell'Autork  nel suo discorso alla chiusura del Simel. Chi o capace qualcosa?

## Bancomat per la Bosnia

Smau. Che ci fareste la Croce Rossa allo stand delle Umjet? Riceoglievate fondi per essere i bambini della Bosnia. La novità era che i contributi potevano essere versati solo con il Bancomat o con una carta di credito del circuito Visa. C'erano un POS e un registratore di cassa, anzi come fare le spese si infilava la carta di credito nel POS si digitava il codice segreto, veniva persino lo scontrino (non fiscale).

L'iniziativa della Croce Rossa Italiana era sponsorizzata dalle Umjet e della Semaia. La prima è il noto costruttore italiano di apparati elettro-televisivi, la seconda una società di Bologna che produce e distribuisce registratori di cassa, bilance elettroniche e altri prodotti a tecnologia avanzata per i punti di vendita.

A chi versare un'offerta veniva dato in omaggio un bellissimo CD con musiche di Bach e Vivaldi, suonate da Salvatore Accardo e Uto Ughi con l'orchestra di Santa Cecilia. E' questo sì di lì delle intenzioni, è stato un test interessante. Perché il pubblico straniero del CD di musica classica era un pubblico non governativo persona che si accostano con difficoltà alle nuove tecnologie. Così molti erano disposti a versare un'offerta, ma non avevano in tasca il Bancomat. E accorsero agli apparati elettronici e comparse una scatola che si riempiva di banconote.

E se invece di Bach e Vivaldi ci fosse stato Sting, con tutti i tagliandi che si aggiravano tra gli stand delle mostre? Probabilmente la situazione non avrebbe migliorato di molto, visto che i mezzi di pagamento elettronici in Italia non sono molto diffusi neanche i giovanissimi.

Monte, le beneficenze è una bella cosa, le nuove tecnologie anche. Ma non vanno il discorso in un paese che, sotto certi aspetti, è ancora molto arretrato. Questo se un esperimento del genere è stato fatto, per esempio, in Francia, dove con le carte di credito si pagano ormai anche il capuccino e la bacchà?



se problematiche connesse con l'acquisizione di strumenti e servizi informativi e telematici.

### Billa: mancano gli uomini

Nella sua conclusione Rey ha affermato che l'informatica pubblica ha bisogno soprattutto di idee, che possono venire dagli stessi fornitori. Questi dovrebbero aiutare le singole amministrazioni, anche sfruttando le esperienze acquisite in altri paesi.

Da qui è partito l'intervento di Gianni Billa, segretario generale del Ministero delle Finanze, un'amministrazione in cui l'informatica non riesce a battere la mentalità della burocrazia, come abbiamo visto sul n. 132 di questa rivista. La mancanza di idee, ha detto Billa, è la mancanza degli uomini e delle condizioni per farli lavorare. E ha fatto un'esam-

pio: «Questa mattina ho visto fatto Smau, indovino spontaneo che funziona ho visto un'integrazione INPS-Ministero delle Finanze-INAIL-Comune di Milano, dietro al quale non c'è soltanto una macchina, c'è un software, c'è un'idea, c'è un'ipotesi. Qualcuno all'incirca diceva che era un sogno: fare in modo che gli archivi parino fra loro, che non ci sia più un cittadino che cammina da un'amministrazione all'altra. Qui il problema è la capacità di realizzare quest'idea: se questo è una macchina per lo Smau o se è una macchina per la gestione reale, se le amministrazioni che mancano entreranno rapidamente, creando gli archivi, creando i collegamenti, se la struttura organizzativa degli uffici prevede un sistema di utilizzo del self-service da parte del cittadino».

Quindi il professor Billa è entrato nel vivo di un discorso quanto mai attuale

l'inefficienza della pubblica amministrazione nella lotta all'evasione fiscale. «Sui giornali - ha detto Billa - vediamo l'emergenza del debito pubblico. L'inefficienza della pubblica amministrazione deriva dal non aver avuto la capacità di progettare un sistema collettivo, un sistema che impedisse il pagamento dei tributi fiscali e pensionari a pie' di lista, per poi pesare periodicamente da un condono all'altro, mantenendo un'evasione molto alta. Tra il '91 e il '92 c'è stata un'autocertificazione di condono di ventittemila miliardi. Quando ci chiediamo qual è la dimensione dell'evasione abbiamo una spia dell'uso insufficiente della macchina fiscale. Abbiamo bisogno di un nuovo tipo di macchina fiscale». Chi, per il segretario generale delle Finanze, deve sborsare i soldi in cui ogni ente ha chiuso i tributi che gli spettano, dimostrandoci che il problema non è il tributo in sé, ma il contribuente. Con questo sistema in Italia si è verificato il passaggio di molti lavoratori dal lavoro dipendente, che non sfugge al fisco al lavoro autonomo, dove in molti casi è possibile l'evasione. Così in Italia si registra una percentuale di lavoratori autonomi che è due volte e mezzo quella di altri paesi, come la Gran Bretagna, la Francia e la Germania. Nell'industria abbiamo una «struttura destrutturata» che richiede una capacità molto alta di lotta all'evasione fiscale.

Qual è la ricetta per uscire da questa situazione? Secondo Billa è necessario raccogliere i dati, collegare le amministrazioni per avere un panorama completo. Deve essere realizzato lo sportello unico per le aziende, perché oggi le informazioni sono divise tra Camere di Commercio, INPS, INAIL, ISCO, cancellerie dei tribunali. Occorre l'archivio centrale dei conti e dei depositi, previsto da una legge del '91 e mai attivato per la mancanza del regolamento di attuazione. L'è un problema di garanzia, oggi un aumento della trasparenza metterebbe in crisi l'economia. Un altro obiettivo da raggiungere al più presto (lancio anche da Rey) è la macchina unica del contribuente, che rende possibile più efficiente lo scambio dei dati tra le diverse amministrazioni, con l'allineamento dei rispettivi archivi.

### GLI USA e la Francia

Billa ha poi citato il recente programma di Clinton per il rinnovamento della pubblica amministrazione degli Stati Uniti, che prevede il coordinamento delle tecnologie di gestione a tutti i livelli. Il rapporto Clinton afferma che l'informatica technology will liberate gli errori ge-

nerali della gestione cartacea e ridurre i tempi di risposta al cittadino. L'obiettivo è di ridurre l'incidenza degli errori dell'attuale modo al 10 per cento. E per i rimborsi fiscali, l'obiettivo dell'amministrazione Clinton è un tempo medio di quattro settimane (in Italia spesso non bastano quattro anni, come si può leggere in altre parti di questo articolo).

Infine il segretario si è rifatto alla sua precedente esperienza all'INPS, dove un accordo con le banche ha consentito di ricevere i contributi per via telematica, con una maggiore efficienza per l'istituto e a costo zero per i cittadini. Invece per il fisco c'è una legge che prevede la ricezione dei tributi attraverso un consorzio interbancario, il che significa che l'anagrafe tributaria riceve ogni mese dai milleduecento ai millecinquecento nasciti di dati, con tutti i problemi generati dai passaggi cartacei e dall' successivo inserimento dei dati nei sistemi informativi. In Francia, ha concluso Billa, le tasse si pagano in modo semplicissimo attraverso cinque milioni di terminali Minitel, di costo bassissimo, che consentono ai cittadini di mettersi in

contatto direttamente con l'amministrazione. «E noi continuiamo ad avere cinquecentomila miliardi di tasse e trecentomila miliardi di entrate parafiscali che viaggiano per mesi affidati a pezzi di carta».

E, visto che non possiamo più aumentare il carico fiscale, ha concluso il professor Billa, dobbiamo riprogettare tutto il sistema, ponendo fine al sistema dei ricami chiusi e mettendo in comune tutti i dati.

**Ancora gli standard**

La cronaca deve registrare il terzo intervento del convegno: quello di Giovanni Bisogni, presidente del FORMIT (fondazione per la Migrazione e l'Integrazione delle Tecnologie). Bisogni ha portato un contributo al dibattito, sempre attuale, dei rapporti tra pubblica amministrazione e cittadini-utente, evidenziando il ruolo di questi anche nella fase di ideazione e pianificazione dei sistemi informativi.

Sono seguite due tavole rotonde, una dei fornitori e una delle associazioni.

rs, Anasim, Asasinform e Forum per le Tecnologie dell'Informazione. Dai brevi interventi non sono emerse novità di rilievo, in particolare le imprese avevano schierato i loro massimi dirigenti, ma il fuoco aperto da tanti grossi colossi è stato piuttosto fiacco. Più o meno tutti hanno testato iodi dei propri prodotti, vantandone l'apertura, hanno chiesto che si immettano in movimento le commesse: hanno protestato per la lentezza dei pagamenti. Ancora una volta è stato sollevato con insistenza il problema della definizione degli standard da parte della commissione pubblica, problema che dovrebbe essere ormai superato, o quasi, dal progresso degli standard in campo internazionale. O si pensa forse che la pubblica amministrazione italiana voglia adottare standard differenti da quelli che sono ormai accettati di diritto o di fatto a livello europeo o mondiale?

Tra il folto pubblico di addetti ai lavori qualcuno aveva preparato domande non banali, in vista di un dibattito finale. Peccato che il tempo a disposizione non lo abbia reso possibile. RE



**STAKAR POINTS**



**UMBRIA**

• PERUGIA - Via dell'Acacia, 60  
Tel. 075/500353 - Fax 075/501319

• PIETRALUNGA (PERUGIA) - Via Roma, 18  
Tel. 075/9480496

**EMILIA ROMAGNA**

• PIACENZA - Via Pirandello, 29  
Tel. 0523/40608 - Fax 0523/41955

**MARCHE**

• MACERATA - Via Verdi, 11/13  
Tel. 0733/90660

**COMPUTER ORIGINALE STAKAR**  
 MICROPROCESSORE IN MICROSTRUTTURAZIONE LOCAL BUS  
 CACHE (128 Kbytes) 60 MHz  
 DISCO fisso 100 MB (200 MB opzionale)  
 MEMORIA RAM 256 Kbytes (512 Kbytes opzionale)  
 HARD DISK DA 100 MB (200 MB opzionale) CON CACHE  
 SOLO DA VIDEO IN VGA E IN VGA/256 Kbytes/16 colori/320x200

**PROGRAMMI ORIGINARI**  
 CON SOCCO E MANUALE

- MS-DOS
  - WORDSTAR
  - LOTUS 1-2-3
  - MAIL MERG
  - MS EXCEL
  - MS GRAPHICS
- Sistema Operativo
  - Produttore e Lettore di Dischetti
  - Calcolo e Impaginazione
  - Conto e Bilancio Contabile
  - Controlli Personale
  - Controlli Personale
  - Controlli Personale



# Micrografx ABC Flowcharter

Mille soluzioni  
per comunicare  
le proprie idee

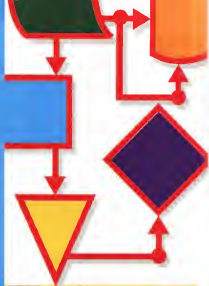

**ABC Flowcharter: un nuovo standard  
nello sviluppo della comunicazione**

Il flowchart è diventato oggi una parte essenziale nel progetto di qualsiasi attività, per affrontare con la massima efficienza la definizione e la pianificazione delle procedure più complesse. ABC Flowcharter è il perfetto software per Windows più diffuso al mondo per lo sviluppo della documentazione con la tecnica del diagramma di flusso e degli schemi. Le potenti funzioni di grafica ad oggetti di ABC consentono di creare diagrammi qualitativo di alta qualità partendo da oltre 300 simboli raccolti in varie collezioni, con numerosi strumenti per la personalizzazione, la gestione del testo e del colore. ABC Flowcharter è di uso semplice e intuitivo secondo le migliori tradizioni MICROGRAFX.



Prezzo suggerito al pubblico Lit. 690.000 + IVA



## In Antartide come nello spazio: una base completamente automatica

a cura di Corrado Giustozzi  
testo e foto di Sergio Pilati

Ricordate quando, circa un anno fa, parlatimo del retroscena informatico della spedizione italiana in Antartide? Eravamo per la spedizione su MC 128 del maggio 1992, ed a raccontarci quella interessantissima storia era Sergio Pilati, medico ricercatore nonché coordinatore delle attività telematiche in Antartide. Bene, oggi Sergio ci di nuovo tra noi per raccontarci un'altra storia altrettanto interessante: quella di come la base italiana sia riuscita a funzionare da sola durante il lungo inverno antartico basandosi su sistemi robotizzati autoregolanti e su un sistema telecontrollo da Roma. La base in Antartide ha dunque agito quasi come una nave spaziale, inaccessibile al controllo degli operatori su non tramite collegamenti a distanza e dunque obbligata ad essere in grado di funzionare automaticamente in qualsiasi condizione possibile e nella maggior parte di quelle «non possibili» o non previste.

L'esperimento è riuscito perfettamente e la base, sola con i suoi computer ed i suoi robot, ha puntualmente lavorato per tutti questi mesi, raccogliendo dati di vari esperimenti scientifici o trasmettendoli a Roma per mezzo di comuni link via modem. Proprio nei giorni in cui stavo leggendo questo articolo le basi sono state raggiunte da un nuovo equipaggio, e dunque sarà tornata in condizioni operative normali. Tanto per darvi un'idea dei problemi operativi esistenti in Antartide pensate che per riportare la temperatura delle di quelle «non adatte alle permanenze umane» a quella operativa per l'equipaggio aereo un riscaldamento produttivo, accuratamente calibrato, delle durata di due giorni, un riscaldamento più accelerato provocherebbe infatti dei gravi shock termici nei materiali, che si disintegreerebbero meccanicamente in modo irreversibile! E' questo è solo uno dei tanti aspetti da tenere presenti

quando si lavora in condizioni estreme come quelle antartiche. Immaginate dunque cosa significhi dover «convivere» dei computer e dei servizi automatici e trovare laggiù, sapendo di non poter contare a vedere cosa succede ogni volta che qualcosa si blocca o va storto.

Bene, detto ciò vi lascio alla penna di Sergio e vi auguro buona lettura; non senza avervi però ricordato che se siete dotati di moderni potete lasciare dei messaggi di saluto all'equipaggio attualmente impegnato in Antartide inviandoli tramite MC-link alla casella MC1288 oppure tramite Internet all'indirizzo [Antarctica@mc1288.it](mailto:Antarctica@mc1288.it), naturalmente cercate di non esagerare e soprattutto non pretendete risposte, ma comunque sappiate che i vostri messaggi finanno molto piacere a quegli uomini così lontani da qui, permettendo loro di sentirsi più vicini a casa.

Corrado Giustozzi



Visione d'insieme sulla struttura prefabbricata che costituisce la base italiana in Antartide a Base Terra Nova

Tre anni fa, una notte, stavo tentando di collegarmi con un computer del CNR e prevedo varie configurazioni del programma di emulazione terminale. Il sole era alto nel cielo, questo ed altri particolari mi ricordavano dov'ero: nella base italiana Base Terra Nova, Mare di Ross, Antartide, Polo Sud. Il programma di telemedicina della spedizione in Antartide prevedeva lo sviluppo di un sistema di teletrasmissione di dati medico ed immagini dall'Antartide all'Italia e bisognava riuscire a configurare un sistema efficiente di trasmissione dati. Quell'esperienza, iniziata alcuni anni prima e di cui abbiamo già parlato su queste pagine (MC 118, maggio 1992), ha aperto altre strade, ed in particolare il sistema telematico della base è ora diventato parte integrante del sistema informatico.

Ma forse occorre un breve riassunto per capire di cosa stiamo parlando. Il Progetto Antartide è uno dei più complessi progetti di ricerca italiani: unisce ENEA, CNR, Università ed istituti di ricerca sotto il coordinamento del Ministero dell'Università e della Ricerca Scientifica per svolgere ricerche in Antartide nei principali settori scientifici. Il Capo Progetto è l'ingegner Mario Zucchielli dell'ENEA, ed il progetto è coordinato da una commissione scientifica nazionale. Le ricerche spaziano dalla fisica dell'atmosfera (meteorologia, studio del buco dell'ozono, climatologia) alle scienze della terra (Idra, gravimetria, alla geologia, dalle biologia fino alla medicina). In più si fanno ricerche sulle tecnologie avanzate e sui materiali, anche in collegamento con l'Agenzia Spaziale Euro-

pea. I settori della ricerca interessati vengono coordinati inoltre da un organismo internazionale che si occupa della gestione politica e scientifica della ricerca dell'Antartide (Scientific Committee for Antarctic Research - SCAR), che attualmente è dedicato quasi esclusivamente alle attività di ricerca.

Per me, merito della maggior parte dei campi dello scibile antartico, tutto ciò è stato aprire una finestra sul mondo scientifico che, per un ricercatore di scienza è sempre affascinante. Con una rete globale di GPS (il sistema che, utilizzando satelliti, permette di sapere la posizione esatta in qualsiasi punto del globo o si trovi) ad esempio, si misura la deformazione della crosta terrestre, misurando gli spostamenti l'uno dall'altro degli ap-



A sinistra: la sala macchine della base. Qui sopra: un ritaglio su due Micro-VAX (anticoconosc) della modifica per resistere alle condizioni antartiche



parecchi installati. Si sta studiando la composizione dell'aria di migliaia di anni fa, prelevando quella rimasta intrappolata negli strati profondi del ghiaccio antartico, si studia la diffusione degli inquinanti nel modo attraverso la metastazione della concentrazione del DDT ad esempio, nel fegato ed altri organi di animali antartici. Sono state scoperte nuove specie animali, nuovi meccanismi biochimici. Insomma un po' come essere nelle trasmissioni scientifiche della B B C, dal di dentro però!

Io sono un medico specialista in angiologia, faccio parte del programma dal 1987 e sono il responsabile dell'unità operativa che si occupa degli studi sull'adattamento del sistema circolatorio, faccio parte dell'unità di telemedicina, sono il coordinatore delle attività telematiche e continuo a considerare un immenso colpo di fortuna ad un onore far parte di questo programma.

Come è organizzata dal punto di vista informatico una base scientifica così importante? Quali sono i limiti e le possibilità offerte al ricercatore antartico? Diciamo subito che andare a lavorare in Antartide per un ricercatore che sappia usare il mezzo informatico significa trovare la maggior parte delle comodità cui è abituato ed anche qualcosa in più. Nella fattispecie il «cuore» del centro di calcolo è costituito da due Microvax 3800 «arranzazon», cioè preparati della Digital per sopportare le condizioni di deposito invernale, che sarebbe oltre le specifiche tecniche della maggior parte dei componenti, e per poter lavorare a temperature che metterebbero in crisi i colleghi più «normali». Questi servono anche al controllo invernale «robotizzato» della base. In estate invece, oltre a

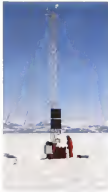

Una stazione meteorologica automatica, che misura il meteo e il termale alla base per le loro attività.

svolgere le loro normali funzioni per gli utenti che usano software VMIS od UNIX, fungono da server per una rete costituita essenzialmente da macchine MS-DOS che usano Windows for Workgroups od il pacchetto client MS-DOS Connection. Il software di gestione del server (Pathwork) permette inoltre di vedere alcune macchine Apple che fanno parte a tutti gli effetti della rete, sulla quale vengono altre collegate strumentazioni particolari che possono così accedere i dati sul server. Il tutto è integrato da alcune stazioni di lavoro Sun che vengono utilizzate per la meteorologia ed il trattamento delle immagini di satellite.

La maggior parte del software necessario per usi generali (videocontatti, spreadsheet, database, ecc) è stato installato direttamente sulle macchine in Antartide, così che i ricercatori debbano portarsi solo i programmi specifici per il loro lavoro. Tutto il sistema è integrato da una parte telematica che permette alla base di essere in rete con il mondo, ed ai ricercatori che lavorano in Antartide di continuare i propri contatti con gli istituti come se fossero a qualche chilometro dal proprio istituto piuttosto che a migliaia di chilometri di distanza.

L'organizzazione dell'assistenza medica è un esempio di come si può integrare l'informatica con la gestione delle esigenze di tutti i giorni. Essa è

curata dal dottor Fabio Catalano dell'ENEA, un collega che ha sviluppato alcuni protocolli per la gestione dei «pazienti» nella nostra base. Tutto il personale che si deve recare in Antartide viene sottoposto ad una visita medica molto accurata presso l'Istituto di Medicina Legale dell'Aeronautica Militare per avere la maggior parte delle informazioni sullo stato di salute di quelli che, come tutto noi, si suppongono sani. Ora, mentre i non idonei vengono scartati (non bisogna essere Rambo per andare in Antartide, però non bisogna avere nulla di patologico ed un centinaio di esami strumentali, clinici e psichiatrici), i dati di coloro che andranno potrebbero essere utilizzati in caso di problemi medici che si verificassero in base. La cartella clinica risultante dall'esame contiene 11-12 pagine fitte di dati di laboratorio, risposte di esami strumentali, diagnosi di specialisti, essa viene «letta» allo scanner e le pagine acquisite in ambiente Windows, naturalmente con risoluzione differente per le pagine ricche di dati numerici, spesso da stampanti con il nastro quasi finito, infine se i dati sono ben chiari. Si ottiene così, importando in Winword il risultato, un documento per ogni paziente, che viene salvato con il nome del paziente ed occupa circa 500-900 Kbyte. Con un semplice programma di compressione si può arrivare ad avere circa 150 Kbyte per ogni paziente ed i dati possono essere trasmessi via modem o fax, portato su dischetto e visualizzato dovunque ci sia un PC con Winword installato. Questa soluzione rappresenta un modo semplice di integrare dati di qualsiasi provenienza (spesso i medici scrivono ancora a mano le risposte agli esami strumentali) senza rischiare di dover reinserire i dati con il conseguente rischio di errori. In Antartide sarebbe difficile ripetere l'esame se si è in dubbio. Stampando il documento si ottiene una copia fedele della cartella del paziente e nei dati richiesti all'atto dell'archiviazione si inserisce nome e cognome completo e la data di nascita. Inoltre se si verificasse un'emergenza medica il sistema che abbiamo sviluppato assieme al dottor Luciano Alessio dell'Istituto di Medicina Sperimentale del CNR permette di inviare i principali dati medici e gli esami radiologici all'ospedale San Camillo di Roma, dove i medici della base possono contare sulle figure specialistiche normalmente presenti per un teleconsulto. Il professor Giampietro Revgan del CNR coordina la ta-

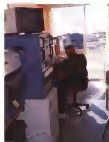

Questa è la sala meteo della base dove confluiscono i dati delle stazioni remote.



Al centro: un momento di trasferimento a bordo del C-130 che provvede al trasporto di un'isola ed all'equipaggio al centro della foto. In alto: il locale Hercules C-130 appena atterrato su una improvvisata pista di ghiaccio



medicina ed il colonnello Antonio Peri della Marina Militare le ricerche mediche.

Dall'anno scorso la base italiana è d'inverna nel periodo invernale un modulo automatico di rilevazione dati, un po' come una stazione spaziale automatizzata. Infatti durante il periodo invernale non è possibile nessun intervento e le condizioni esterne (bisogna ricordare che è il periodo della notte polare) sono caratterizzate da venti fino a 200 km/h e temperature nella base fino a -40 °C.

Come coordinatore per la telematica ha seguito il progetto dall'inizio ed ho pensato di farlo spiegare dal sig. Alberto della Rovere, responsabile della sala calcolo ed uno dei responsabili del successo di quest'anno (la stazione ha funzionato e rilevato dati per tutto l'anno). Il suo racconto è una descrizione «dal vivo» di come nasce e si realizza un sistema così complesso.

**Perché sviluppare un sistema automatico in Antartide?**

Le campagne italiane in Antartide vengono esclusivamente effettuate nel periodo che va da inizio novembre a fine febbraio con la permanenza del personale tecnico/scientifico presso la base di Terra Nova, il funzionamento degli strumenti (rilevatori di dati viene assicurato dai gruppi elettrogeni della base che passano la loro attività al centro in Italia) del personale. Se dalle prime esperienze si evinse l'esigenza di dare continuità alle osservazioni protrandole anche nel periodo invernale antartico (marzo - ottobre), non presidiato. Così per risolvere il problema si cercò di rendere possibile la raccolta dei dati anche nel periodo invernale si è pensato di realizzare sistemi autosufficienti. I primi prototipi utilizzavano come fonte di energia, batterie o sistemi solari con l'inconveniente dell'impossibilità di controllo remoto e la necessità di impiego

di apparecchiature a basso consumo. Una soluzione era di installare un piccolo gruppo di elettrogenazione a motore capace di generare energia a 220 volt ed elevata potenza di sopportare le numerose apparecchiature per circa nove mesi.

**Come avete realizzato il sistema?**

Il progetto, che ha visto la luce nei primi mesi del 1990, è stato ideato dall'ingegnere meccanico A. Lori che in un container antartizzato inserì sei motori diesel commerciali connessi ad un quadro elettromeccanico che ne garantiva il funzionamento. Il sistema prese il nome di AIM (Automatic Integrated Module) e la sua realizzazione fu terminata verso l'estate dello stesso anno. La mente diabolica del «meccanico» pensò di sfruttare uno dei due VAX 3800 presenti in base, per eseguire una supervisione dei suoi ammassi gruppi. Il prototipo del software di controllo fu realizzato dal

la Digital.

Mentre il progetto AIM seguiva la sua strada, al sottoscritto fu richiesto di interessarsi della sala calcolo che si stava creando in Antartide. Così entrò a far parte della famiglia degli amatori e dopo circa due mesi mi ritrovai a Base Terra Nova. BTN per gli amici. Il mio inserimento completò nel progetto AIM avvenne in Antartide dove definiti con Lori i punti di partenza del sistema, mi resi immediatamente conto che il software doveva essere completamente riscritto dato che la supervisione doveva anche eseguire delle operazioni condizionate. Oltre a questa attività dovevo occuparmi della gestione della sala calcolo, della realizzazione della rete nonché fornire consulenza a tutti i ricercatori.

Ciò mi creò non pochi problemi, infatti il VAX 3800 doveva essere un puro centrale per la raccolta dei dati scientifici provenienti da varie stazioni, un punto di connessione remoto per controllo e trasferimento dati dall'Italia ed infine un supervisore dei gruppi di continuità.

Per soddisfare le richieste ho realizzato dei singoli programmi che vengono eseguiti simultaneamente dal VAX ed ognuno assicura il controllo di una sezione. Alcuni di questi scambiano dati con altri processi tramite condivisioni di memoria, un esempio in fig. 1.

**Quali sono gli strumenti collegati e quali dati misurate in inverno?**

Nel periodo invernale gli osservatori che continuano le attività sono attualmente solo cinque, di misure completamente diversa fra loro. La maggior parte di questi sistemi controllano trasduttori e preelaborano il segnale inviando il dato grezzo tramite porta asincrona sul medesimo canale che viene usato per la gestione del sistema. Normalmente le ditte produttrici forniscono il relativo software di con-

Del tempo gratis: i PC in sala delle chiusure delle basi per l'inverno antartico. Da notare che le porte degli schermi vengono sigillate nel silicone per evitare l'irradiazione di calore.







## Il sistema telematico del Programma Nazionale di Ricerche in Antartide

La trasmissione dati efficiente ha rappresentato una delle chiavi per il successo dell'operazione: vediamo come è organizzata la rete telematica nel Programma Nazionale di Ricerche in Antartide.

Il problema principale è lo scarso qualità delle linee telefoniche satellitari, il sistema IN-MARSAT (International Maritime Satellite Services) lo stesso usato dalla CNM per la trasmissione della voce dell' inviato a Madrid durante la guerra del Golfo.

Abbiamo utilizzato le tecnologie Fidonet che è nata proprio per le comunicazioni su linee "multimediali" di bassa qualità ed inoltre la rete è in grado di funzionare anche se alcune parti sono temporaneamente non attivi. Per avere un'ottima connessione con il mondo abbiamo invece utilizzato Internet che è una rete distribuita, un sistema internazionale di reti di computer che copre tutto il mondo: sia scientifico che accademico, disse a molte istituzioni, utilizzando Internet è possibile inviare ovunque messaggi file.

Per realizzare la rete abbiamo realizzato alcuni nodi con software Fidonet di posta elettronica, semplice da usare per l'utente che si può collegare anche da casa, con un modem sulla linea telefonica e può inviare sulla rete messaggi ovunque. Gli indirizzi Fidonet consegnano un numero che individua la zona, poi la regione, poi il nodo, così il nostro sistema, per cui specificando a chi e dove si vuole inviare il messaggio la rete si prende cura di instradarlo attraverso i diversi computer fino a destinazione. I computer si connettono via linea telefonica alcune volte al giorno per scambiarsi le poste ed i file. Già dimenticato anche i fax viaggiano sulla rete, trasformati in file o generati a partire da un messaggio, dal Fax-Server un PC della rete che si occupa delle conversioni e dell'indirizzo. Questo ci permette di installare dei messaggi in Antartide che vengono inviati in Italia come testo ASCII (perciò byte per pagine) e convertiti ad inviarli da Roma come fax, con il rispetto notevole di denaro inviato un fax dall'Antartide richiede circa 2 minuti per pagina in media, ad un costo di 115 al minuto! Raggiungendo con la rete tutti coloro che non dispongono di sistemi di posta elettronica.

Per installare i nodi è soprattutto per la configurazione di ogni nodo della rete ho collaborato e continuo a collaborare con mio Massimo Costa, un sysop del 97net (BT 10276), una rete generica in Italia. Con Massimo abbiamo installato la connessione con Internet attraverso la IUNET di Genova che, unica in Italia, fornisce il servizio. Non abbiamo voluto la struttura di cui disponiamo per un problema tutto italiano: molti dei server di rete presenti in Italia sono attivi solo dal lunedì al venerdì, escluse per le feste comandate, Natale, Capodanno, Pasqua, festa del responsabile del centro eccetera, per cui non avremmo le sicurezze del servizio. Abbiamo raggiunto un domain sui indirizzi della nostra rete per cui la posta indirizzata a [protezione@post.icea.gov.it](mailto:protezione@post.icea.gov.it) viene alla nostra rete ed il posto del fax è possibile inviare il nome del faxista ed il nodo dove si trova. In questa rete è presente persino la nave che porta il personale in Antartide e lì siamo sempre la prima gli esperti del satellite con le mappe dei ghiacci per facilitare l'arrivo delle navi alla base. Tutto il personale è ora raggiungibile via E-Mail, si possono inviare file di dati e scambiare dati scientifici.

Abbiamo insomma inventato di un poco l'Antartide in Italia.

ta asincrona venivano prelevati i valori di salinità, pressione e conducibilità delle acque marine che venivano archiviati ogni minuto. L'osservatorio permette di studiare i fenomeni della maree in Antartide.

La stazione meteorologica trasmette ad intervalli orari i parametri ambientali rilevati in vicinanza della base tramite una porta asincrona a 300 baud. I dati vengono archiviati giornalmente e l'ultima osservazione viene resa disponibile per eventuali consultazioni remote.

La stazione magnetometrica per il monitoraggio delle variazioni temporali degli elementi del campo magnetico terrestre invia al VAX centine di pacchetti di dati che vengono esaminati e convalidati prima dell'archiviazione. La trasmissione è eseguita in modalità asincrona a 1200 baud.

La stazione cinemetrica è costituita da una rete installata presso il vulcano Melbourne ad una decina di Km dalla base, ed è composta da sei due stazioni dotate di sensori basati di tipo "store-hole" che, tramite porta radio, trasmettono ad intervalli giornalieri i fenomeni rilevati ad una stazione ricevente posta nel container di strumentazione, quest'ultimo successivamente instrada i dati al VAX centrale tramite una connessione remota.

**Come avete risolto i problemi dell'energia elettrica?**

Per la generazione di energia elettrica vengono utilizzati sei gruppi elettrogeni autosufficienti attivati da un quadro elettromeccanico che ne assicura il funzionamento. Per migliorare il controllo si è utilizzato il VAX che con un programma specifico supervisiona l'attività del quadro e nel caso di condizioni anomale interviene disaccendendo o inserendo i gruppi del controllo elettromeccanico. Per l'interfaccia verso il computer i segnali provenienti dai motori vengono condizionati tramite opportuni amplificatori che normalizzano le uscite a 5 V mentre i segnali di output vengono inviati a dei dispositivi elettromeccanici per assicurare l'isolamento.

I segnali controllati in ingresso sono i principali parametri di funzionamento dei motori e la temperatura. Il programma controlla sequenzialmente i segnali e verifica le condizioni di mal-funzionamento provvedendo, nel caso, all'esecuzione di procedura di emergenza ed all'invio tramite E-Mail di un

trifido solo in ambiente MS-DOS, quindi si è reso necessario riscrivere i programmi di ogni stazione per renderli compatibili in ambiente VMS. Il linguaggio prevalentemente utilizzato è il Fortran in quanto permette un'ottima integrazione con le librerie System Services abbondantemente utilizzate nel software. Tutti i programmi o procedure sono stati realizzati interamente in Antartide.

La stazione sismica è quella più complessa, è necessaria inoltre di una notevole quantità di archiviazione: le prime osservazioni si ottengono circa 1,2 GByte di dati in sei mesi di attività. L'osservatorio realizzato con tre sismografi, permette di rilevare fenomeni sismici che avvengono nel mondo ed il sistema è uno dei punti di os-

servazione di una rete mondiale. Lo sviluppo della stazione è stato effettuato dai colleghi dell'Istituto Nazionale di Geofisica e si basa su un computer VME connesso con il VAX tramite una scheda che permette la condivisione della memoria dei due sistemi. Per ulteriore controllo anche la porta di console del VME è stata connessa al VAX, così permette di accedere al sistema operativo DSS che gestisce il VME. I dati generati sono archiviati in un disco ottico rimovibile installato sul VAX.

La stazione mareometrica ha funzionato solo il primo anno in quanto durante il digiolo il sensore è rimasto imprigionato nei ghiacci e strappato dal cavo d'acciaio che lo collegava al modulatore. Dal modem tramite una por-



Quartieri generali della Marina e della Guardia di Finanza in casa di Enzo Tassinari



messaggio riportante l'operazione effettuata ed il problema che ha attivato l'operazione.

Tutti i parametri e gli eventi vengono registrati in file di log che successivamente permetteranno di analizzare il funzionamento globale del sistema (fig. 2).

### E se avvinco guasti?

Il punto di forza di tutto il sistema è

quello di poter effettuare in modalità remota qualsiasi operazione sui singoli elementi che lo costituiscono. Oltre a ciò è possibile trasferire dati da e per l'Antaride.

Oltre ad utilizzare il sistema satellitare, che comporta un notevole costo di uso, si è provveduto ad installare un sistema di trasferimento dati che sfrutta le trasmissioni via radio ad alta frequenza che vengono «rimbalzate» dalle ionosfere, il primo su questa di-

stanza, purtroppo a causa delle distanze la propagazione di onde radio solo due brev collegamenti gomolari.

Tramite una connessione remota, eseguita con il satellitare, è possibile intervenire sul processore e modificare i parametri di trasmissione. Il software di gestione è stato sviluppato in collaborazione con la Digital, in Antartide le procedure sono in ambiente VMS, mentre il nuovo programma in Italia lo ha realizzato in ambiente Windows perché facile da usare e installabile su qualsiasi personal. Sono stati necessari due anni di collaudi che mi hanno permesso di eliminare alcuni inconvenienti nelle procedure, rendendo il sistema più affidabile.

Attualmente il sistema AIM sta funzionando dal giorno in cui lasciò la Base di Terra Nova. In quel fatidico 14 gennaio 1983, dopo circa 45 giorni di permanenza in Antartide, al momento dell'avvio del sistema Loni ed io eravamo fiduciosi del successo mio, anche se esternamente manifestavamo incertezze, internamente eravamo coscienti di mille problemi che minano un sistema così complesso. Venivano trasferiti alla nave che ci avrebbe condotto in Nuova Zelanda ma ecco che i problemi sembrarono iniziare subito. Mentre si effettuavano le ultime operazioni di chiusura di avvertorio che il motore attivo si era spento e che dopo 20 secondi si era acceso un altro. Con il cuore in gola chiedemmo di essere ripetuti in base cosa che avrebbe ritardato la partenza, per cui ci concessero solo 30 minuti. Immediatamente saltammo sull'elicottero che ci condusse di nuovo a terra. Loni ansò a controllare il container dei motori ed io aprii quello della strumentazione. Tramite il terminale di console del VAX analizzai le file degli eventi e constatavo che il comando di spegnimento del motore attivo era stato impartito dal programma di supervisione perché ipotizzava una perdita di carburante sulla linea di alimentazione del motore. Dopo un po' arrivo Loni che mi confermò l'integrità del sistema di alimentazione. Ci vennero in mente molte ipotesi ma nessuna ci convinceva, quindi decidemmo di riavviare il motore disattivato visto che il tempo a disposizione era quasi terminato. Il programma, molto protettivo, sulla neve che rapidamente si scioglieva si collegò in file di controllo gestionale e il controllo remoto, in quanto dalla nave il collegamento era costoso e difficile

VIA/VMS VS-3-1	in modo	RAMDISK	20-APR-1983	02:31:56.80	Operac	LOG	11:13:10	
File	Permessi	Stato	File	CPY	Page	File	St. Mem	
00000001	RDONLY	OK	5	220	0	00:08:05.29	904	254
00000004	[--RONLY--]	LEP	9	408713	0	00:08:02.09	131	219
00000009	WRITE	LEP	9	99449	0	00:08:08.41	196	220
00000010	[--RWPCX_DOO--]	LEP	5	199	0	00:08:05.19	143	261
00000063	RADIX_32	LEP	5	7318	0	00:08:11:42.02	81944	143.0
00000024	[--RWPCX--]	LEP	9	2389	0	00:08:05.26	70	80
00000068	RADIX_32	LEP	5	4273188	0	04:13:22.89	144	581
00000065	RADIX_32	LEP	5	4196926793	0	05:15:17.05	768	194.0

Jobname	Description	Butag	Status
000000	000000	142	Running
000000	000000	622	Running
000000	000000	587	Running
000000	000000	517	Running 00011 20-APR-1983 02:30
000000	000000	488	Running 00011 20-APR-1983 02:16
000000	000000	282	Running 00011 20-APR-1983 21:11
000000	000000	584	Running 00011 30-APR-1983 03:00

Terminati gli controlli attivi sul motore.

Figura 1

1-10000-00	10-APR-1983	12:10:37	
1-10000-00	10-APR-1983	12:40:39	
10-APR-1983	12:30:10	-- Motore in Funzione 4	OK Motore 4
10-APR-1983	12:40:39	12:33:18	Funzione OK Motore 4
10-APR-1983	12:10:37	-- Motore spento 4	4
1-10000-00	10-APR-1983	21:10:02	
1-10000-00	10-APR-1983	21:40:00	
10-APR-1983	00:33:52	-- Motore in Funzione 2	
10-APR-1983	00:33:52	00:33:52	Funzione OK Motore 2
10-APR-1983	00:33:52	-- Motore spento 2	2
10-APR-1983	00:33:52	00:33:52	Funzione OK Motore 2
10-APR-1983	12:10:37	-- Motore in Funzione 3	
10-APR-1983	12:10:37	12:10:37	Funzione OK Motore 3
10-APR-1983	12:10:37	-- Motore spento 3	3
10-APR-1983	00:33:52	-- Motore in Funzione 4	
10-APR-1983	00:33:52	00:33:52	Funzione OK Motore 4
10-APR-1983	00:33:52	-- Motore spento 4	4
1-10000-00	10-APR-1983	03:14:16	
1-10000-00	10-APR-1983	03:34:16	

ESEMPIO di log

Figura 2

visto che eravamo in balia di una tempesta. Nei giorni di attesa controllai il programma riga per riga per cercare un eventuale errore nei molteplici livelli di condiziona, ma nulla sembrava giustificare il comportamento del programma che avevo tenuto in test per molti giorni. L'unica ipotesi che sembrava possibile era quella che una system service utilizzata per il calcolo del tempo fra lo spegnimento e l'accensione della pompa carburante si azzerasse al passaggio della mazzanotte. Dopo circa due giorni i colleghi di Roma ci avvertirono della disconnessione del primo gruppo e l'attivazione del secondo. A questo punto decisi di intervenire, altrimenti ogni 36 ore il VAX avrebbe spento un motore. Grazie al mio portatile mi collegai ad AiM tramite il sistema Inmarsat della nave ed il marconista tedesco ai quali chiesi solo la linea telefonica. Compisi il numero e dopo alcuni secondi ecco la risposta di AiM: «Username Password». Al collegamento trovai il



Alberto della Ricerca responsabile dello sito collegato ad una base del sistema di controllo di la base

messaggio che mi avvertiva che il sistema aveva spento e disconnesso il motore perché era presente una perdita sul circuito. Eseguì le modifiche al sorgente, lo compilai e fermai il processo attivo. Controllai tutti i re-

port, poi riattivai il programma di supervisione e per sicurezza esaminai anche tutti i processi che gestiscono le stazioni scientifiche: infine riensetti il motore disconnesso per errore. Fermai il collegamento molto soddisfatto, e constatato che ogni rimasto connesso circa 10 minuti solamente. Dopo la modifica del programma il sistema ha continuato a effettuare il suo lavoro senza nessun problema sino ad oggi, come risulta dai controlli effettuati settimanalmente.

Negli otto mesi di funzionamento si sono verificati altri problemi riguardanti le stazioni scientifiche, soprattutto all'osservatorio sismico che ha subito dapprima la rottura del disco ottico e successivamente il blocco del sistema VME. Nel primo caso ho aggirato l'inconveniente ripartendo i dati su due dischi magnetici, mentre nel secondo ho eseguito un reset del sistema VME e l'avvio del programma. Tutti questi interventi sono stati realizzati tramite il solito collegamento remoto.

JED



STAKAR  
POINTS

TRENTINO ALTO-ADIGE

• TRENTO - Via Brennero, 320  
Tel. 0461/829092

• LAIVES (BOLZANO) - Via D. Chiesa, 1/R  
Tel. 0471/953225

FRIULI VENEZIA GIULIA

- GORIZIA - Via Rabatta, 18  
Tel. 0401/33093 - 0481/832802
- PORDENONE - Via Fontana, 6  
Tel. 0434/20512
- UDINE - Via Tavagnacco, 91  
Tel. 0432/479291



COMPUTER ORIGINALE STAKAR

NOTA: INCLUSA 40 MEGABYTE CD-ROM 40  
REWORK IL SPAM E I MICROBITE, IL PC 32  
HARD DISK DA 170 MEGABYTE, 2000 GIGABYTE  
SCHEDA VIDEO SVGA CON 1 MB DI RAM, 16 MEGABYTE DI COLORI

PROGRAMMI INCLUSI  
CON DISCHI 5.25" 360K

MILANO  
SIMPSONI

→ Sistema Operativo  
Windows 3.11

→ English Software

→ Guida

→ Database Per Autodid. Del  
Commerciale



INVIATE IL VOSTRO  
INTERO IPT AL 0432  
479291

# Basta con le shareballe

Come avere 150 Mbyte di programmi shareware a 2.000 lire/Mbyte

**C**ERTO che ve ne hanno raccontate. Vi hanno dato ad intendere che shareware per software gratis. Che la registrazione è un "obbligo morale". Magari vi hanno fatto pagare la copia shareware di un programma più della registrazione stessa.

E pensare che è così semplice. Shareware è una formula di marketing che vi permette di provare i programmi prima di acquistarli: se vi piacciono e decidete di continuare ad usarli dovete registrarvi - ossia pagare la quota che l'autore chiede - altrimenti avrete speso soltanto le poche lire che sono uscite a che vi ha fornito la copia di valutazione. L'importante è capire che fino al momento della eventuale registrazione l'autore di un programma shareware non ha rinunciato una sola lira. Il resto sono shareballe.

Non di Ultrabyte abbiamo parlato lo shareware in Italia nel 1987. Gli americani capirono invece voi, gli italiani. Altrimenti, con un paio d'anni di ritardo, persino addirittura. Oggi abbiamo deciso che è tempo di cambiare. E fra due anni vedremo.

## Le librerie professionali

Le nostre **Professional Shareware Libraries** sono raccolte monografiche (in inglese) di tutto quanto - shareware e pubblico dominio - c'è di conosciuto in diverse categorie ben definite, da Windows al linguaggio C, da Lotus 1-2-3 a dBase. Ogni libreria è stata progettata per consentirvi di avere sotto mano, nel modo più veloce ed economico, tutti gli strumenti disponibili in una determinata area d'interesse.

La libreria più ampia si estende su 150 Mbyte (50 dischetti "zippati" da 1.44MB) e contiene 2822 prodotti. È chiaro che se non avessimo pensato all'organizzazione sarebbe per voi un problema trovare il prodotto di cui avete bisogno. Ma se non avessimo pensato all'organizzazione non parleremmo di librerie e non le chiameremmo professionali. Il database che accompagna ogni libreria vi permette non solo di cercare velocemente un prodotto in base a tipo, nome o autore, ma anche di localizzare ma qualsiasi stringa di testo nelle descrizioni dei prodotti.

## Un lavoro da specialisti

I nostri specialisti per ogni diversa libreria spendono migliaia di ore nel raccogliere e controllare il materiale che entra

a far parte della versione corrente. Contatti diretti con i produttori, esame puntiglioso di quanto appare in decine di riviste specializzate, continui collegamenti con centinaia di BBS in America fanno dalle nostre librerie il prodotto più completo e accurato oggi disponibile, a qualsiasi prezzo.

Il prezzo è per noi un fattore della massima importanza. Porgo-vosissimo sempre il minimo prezzo possibile di dischetti "zippati" con PKZIP e duplicati con un programma che ottimizza la copia. Siccome contengono solo i prodotti della categoria che vi interessa e siccome li contengono tutti, non dovete perdere tempo prezioso in ricerche parziali. È quello che cercate non è nella nostra libreria, vuol dire che non esiste. *The Alternative Software Bulletin* ha scritto: «Se un dubbio dubita un grosso affare, se confrontati, questo prezzo con il prezzo dei dischetti singoli o con la libreria telefonica che dovreste pagare per prenderli, il file da un BBS.»

**NW Utility Library** è specificata per le LAN che funzionano con il sistema operativo Network di Novell. La rivista specializzata LAN Times si è espressa in termini entusiastici: «Un grande ed è proposta di un prezzo gradevole, sarebbe un gran affare al doppio.» E ancora: «Un programma in sé rappresenta praticamente ogni concepibile tipo di utility per Network e garantito che entrerà in possesso delle più recenti e migliori proposte shareware.» Consulenti e LAN administrator sono i principali destinatari di questa libreria, che è composta da 698 file su 29 dischi. Lire 300.000.

**C/C++ Utility Library** è una completa raccolta di programmi, utility e tool per il linguaggio C, essenzialmente Microsoft e Turbo C. «Un li voglio per chi va a caccia di affari» secondo *PC World Magazine*, questa libreria è naturalmente rivoluzionaria per il programma C. Si compone di 914 file su 43 dischi. Lire 300.000.

**C++ Utility Library** è un estratto della precedente e contiene soltanto i file relativi al linguaggio C++ ANSI 2.0. Si compone di 321 file su 17 dischi. Lire 120.000.

**dBase Utility Library** è stata la nostra prima libreria e rimane la più ampia. La collezione di file (molti accompagnati dal

sorgente) comprende ogni utility e trattamento di codice che si conosce per i programmi in linguaggio dBase, specializzate dBase IV, dBase IV, Clipper 5/87 e 5 x, FoxBase+ e FoxPro. Ci sono anche centinaia di prodotti per il database QuickSilver, dBase, dBase, dBase e altri. In totale, oltre 70 tipologie di file da generare di applicazioni a tool Assembler, dai cloni dBase al supporto di Windows, dalla compressione di dati e programmi alla grafica.

A detta di *Computer Language Magazine* questo è «il modo probabilmente lo strumento più utile per chi sviluppa applicazioni in dBase e Clipper... L'unico favore in dBase, FoxBase, Clipper o QuickSilver dovrebbe essere una copia di questa libreria.»

Nel Marzo del 1989 la libreria dBase era formata da 26 dischi e già era considerata uno strumento indispensabile per «quali-iasi programmatore che non voglia rinunciare la sua dBase». Da allora la dimensione è più o meno quadruplicata e oggi la libreria si compone di 2822 file su 30 dischi. Lire 300.000.

**CAD Utility Library** è dedicata agli utenti di AutoCAD e prodotti collegati. Tra gli altri, ci sono file per 3-D Autolisp, per l'animazione, font di testo, utility varie, AutoPlot, newsletter, eccetera. Questa libreria è composta da 821 file su 12 dischi. Lire 120.000.

Le nostre cinque **Windows Libraries** contengono senza ombra di dubbio le più vaste collezioni di prodotti shareware e di pubblico dominio per Windows. Si tratta in totale di oltre 250 Mbyte di file (quando dei programmi).

Nel Luglio del '92 *PC Computing* scriveva: «Ci li appassionati di shareware per Windows si rallegrano, quasi tutto quello che avete sempre immaginato sotto Windows.» E *PC World* nel Maggio dello stesso anno: «Una stupefacente collezione di shareware per Windows che vi vedrà felicemente impegnati a giocare per parecchi giorni - e vi riporterà produttivi molto più a lungo.»

**Windows Professional Library** contiene codice sorgente e utility varie per consulenti e programmatori. Si compone di 364 file su 41 dischi. Lire 200.000.

**Windows Fun Library** è una raccolta di giochi, immagini di sfondo e molte uti-

gliata di risorse. Si compone di 308 file su 16 dischi. Lire 120.000

**TrueType Font Library e Windows ATM Fonts** sono due vaste raccolte di font (famiglie di caratteri) rispettivamente in formato TrueType e ATM.

Ognuna contiene un'ampia selezione di font classici oltre a parecchi font ornamentali ed a qualche utility per l'utilizzo dei font stessi. La raccolta di font ATM si compone di 164 file su 8 dischi, la raccolta di font TrueType si compone di 752 file su 15 dischi. Ciascuna lire 120.000

**Windows Applications** contiene contratti di applicativi "general purpose" sotto Windows. Si compone di 340 file su 28 dischi. Lire 120.000

**ASM Utility Library** si rivolge sia ai principianti che ai programmatori Assembler professionisti. Contiene, tra l'altro, un manual, il compilatore NASM e svariate utility. Si compone di 384 file su 9 dischi. Lire 120.000

**Multimedia Library** è una vasta collezione di motivi musicali, suoni digitalizzati, grafico e programmi per l'animazione, oltre a utility e programmi per applicazioni multimediali. Si compone di 114 file su 9 dischi. Lire 120.000

**Turbo Pascal Utility Library** contiene il più recente (solo da 5.0 in su) programma Turbo. Si spazia dalla grafica agli strumenti, dai compilatori ai font, dalla gestione del mouse al multitasking. È probabile che un solo file tra quelli di questa libreria ne giustifichi l'intero costo. Si compone di 664 file su 16 dischi. Lire 160.000

**Best PD/Shaware Games Library** contiene i migliori giochi per PC. Si compone di 157 file su 12 dischi. Lire 120.000

**123 Utility Library** si rivolge agli utenti di Lotus 1-2-3 e programmi compatibili. Comprende, tra l'altro, molti spreadsheet già scritti per le applicazioni più svariate, classi di 1-2-3, interfacciamento a Windows, utility di word processing, eccetera. Si compone di 324 file su 8 dischi. Lire 120.000

**OS/2 Utility Library** fornisce agli sviluppatori gli strumenti essenziali che sono stati dimenticati nella comune versione 2.0 di OS/2. Si compone di 243 file su 12 dischi. Lire 120.000

**ObjectV Library** è per gli utenti di Object Vision della Borland. Si compone di 91 file su 2 dischi. Lire 60.000

**VBASIC Library** si rivolge ai utenti specifici ai programmatori in Visual BASIC. Contiene una grande varietà di applicazioni e utility, molte in formato sorgente. Si compone di 371 file su 10 dischi. Lire 120.000

Le librerie vengono fornite su dischi di 3,5" ad alta densità (1,44 Mbyte) e sono in formato "zippato" per ottimizzare lo spazio. Tutti i prezzi comprendono l'IVA. **Approfittate della grande opportunità di avere sempre a portata di mano tutto il**

software di cui avete bisogno in una denominata cartolina. Oltre che su dischetto, tutte le librerie sono disponibili su CD-ROM telefonateci!

**Completate oggi stesso il tagliando e spedite al nostro indirizzo. Affrettatevi, lasciate perdere le chiacchiere!**

**SI** inviate subito i prodotti contrassegnati con una crocetta al mio indirizzo. Resta inteso che sostituiremo gratuitamente gli eventuali dischi difettosi.

Nome/Cognome .....

Indirizzo .....

Cap. .... Città ..... Prov. ....

Tel. ....

	1,44MB	
Prodotto	Dischi/File	Prezzo
<input type="checkbox"/> Assembler	9/384	120.000
<input type="checkbox"/> C/C++ Library	43/914	300.000
<input type="checkbox"/> dBase Library	50/2822	500.000
<input type="checkbox"/> Games Library	12/197	120.000
<input type="checkbox"/> MultiMedia	9/114	120.000
<input type="checkbox"/> Object Vision	2/91	60.000
<input type="checkbox"/> Spreadsheet/123	8/524	120.000
<input type="checkbox"/> Turbo Pascal Library	16/666	160.000
<input type="checkbox"/> Windows Fun	16/398	120.000
<input type="checkbox"/> Windows Appl	28/540	120.000
<input type="checkbox"/> AutoCAD	12/921	120.000
<input type="checkbox"/> C++ Only	17/321	120.000
<input type="checkbox"/> Novell NetWare	29/698	200.000
<input type="checkbox"/> OS/2 Library	12/243	120.000
<input type="checkbox"/> TrueType Fonts	15/752	120.000
<input type="checkbox"/> Visual BASIC	10/371	120.000
<input type="checkbox"/> Windows Professional	41/564	200.000
<input type="checkbox"/> Windows ATM Fonts	8/104	120.000

Totale Prodotti L. ....

Spedizione Postale L. .... 6.000

**Totale Generale L. ....**

#### PAGAMENTO

- Versamento sul c/c postale N. 25812207
- Allego assegno non trasferibile intestato Ultimobyte Editrice S.r.l.
- Allego ricevuta vaglia postale (anche in fotocopia)
- Contrassegno postale (aggiungere L. 4.000 al Totale Generale)

**Ultimobyte**

Editrice S.r.l.  
Via A. Manzoni, 15 - 20124 Milano

Per un servizio più rapido Fax 02/65.55.061 - Tel. 02/65.55.306



# Microsoft SOFTWARE

GIUGNO 2 MAGGIO 23 - NOVEMBRE 1993 - ANNO 1 - LIRE 16.000

**Bogo** IL GIOCO  
**Cloaker** PROVA IL MASSIMO EFFICIENZA ELETTRICA  
**Delta** SPERIMENTA LE NUOVE TECNICHE DI PRODUZIONE  
**Organizer** ORGANIZZATE LE VOSTRE ATTIVITÀ QUOTIDIANE  
**PrintFlip** STAMPATE EFFICIENTE



Microsoft

## Questo mese in edicola

### Bogo

Bogo è un gioco per chi ama passare il tempo con attività di tipo aritmetico. In forma di composto grafico utilizzando in modo sequenziale le lettere conflagre che separano in una serie di 28 caselli doppiamente su di un'area quadrata. Quest'area viene chiamata nel manuale originale "deck" o rastrelliera e da qui chiameremo tessera.

In un primo momento la scelta di questo gioco ci era parsa poco felice e siamo poi più scariati sulle cose del fatto che esso sembra presupporre una buona conoscenza della lingua inglese che non tutti sono obbligati ad avere.

Abbiamo poi per curiosità giocato con il computer usando la lingua italiana e abbiamo constatato che il gioco è utile poiché le diventerete anche usando l'italiano.

La regola è che le lettere devono essere ordinate e possono essere utilizzate una sola volta per la stessa parola. Dovrete vi trovate in casa le adiacenti le lettere C, R, D potete formare le parole "caro" e "coca". In altre parole c'è un "c" e un "o" che compongono l'utilizzazione doppia delle consonanti "c".

Se utilizzate il mouse, potete evitare di digitare le parole cliccando su ogni lettera in sequenza. Il programma si dischiama di digitare le lettere per voi. In caso di errore, potete cliccare sulla lettera errata una seconda volta. Quando la parola è formata, allora potete confermare con Enter.

Il gioco richiede la creazione di parole di almeno 4 lettere.

### Cloaker

Cloaker è un programma di eventi che esegue compiti predefiniti all'ora specificata. Cloaker è quindi generalmente utile quando si tratti di effettuare dei backup, di inviare fax o trasferire file via modem quando i costi di posta (telefono) sono meno costosi mentre diversamente poco (come al cinema per il momento di teleselezione), ad esempio, oppure nel corso del tipico notturno.

Cloaker può anche essere utilizzato in mille altri modi, dipende solo dal livello delle vostre fantasie. Sicuramente può essere utilizzato per far apparire messaggi a schermo che vi ricordino di impegni presi (telefonate, appuntamenti) o fanno accenno.

### Delta

Delta vi consente di salvare le informazioni relative al vostro disco e paragonare i dati per scoprire le differenze che vi sono create nel tempo.

Una tipica applicazione sarà quella dell'analisi delle differenze di informazioni su disco che si fanno dopo l'installazione di nuovo software per Windows.

Delta vi consente di salvare le informazioni contenute in file di testo o di installare versioni di Windows, per poi paragonare il vecchio ed il nuovo. I file logici connessi con queste analisi sono: AUTOEXEC.BAT, CONFIG.SYS, WIN.INI, SYSTEM.INI, etc.

Gli altri vi sono quelli di monitoraggio su cambi che avvengono sul vostro disco o network.

### Organizer

Organizer, quando si tratta delle VOSTRE informazioni, è una voce che ad esse ve gli unici esperti e non dovete essere ve ad imitare le strutture ad Organizer e non il contrario.

Potete immettere i vostri dati in qualsiasi forma o formato - paragrafi, alendri, liste libere o paragrafi interattivi - prendendo tutto lo spazio che volete ed inserendo pagine vuote quando necessario. Le informazioni di testo ed i contenuti di moduli (ad esempio) sono molto simili a quelli del desktop di Windows.

L'accesso a Organizer ed ai suoi dati è protetto da una password per assicurare la sicurezza delle informazioni. La password viene selezionata quando registrate il software (la versione registrata del programma vi ha consentito il cambio e vi consente anche di scaricarvi in banca, ovvero intare il suo funzionamento).

Le versioni non registrate ha le password "share" che dovete digitare per avviare il programma.

### PrintFlip

PrintFlip è un modificatore rapido di stampante e di setup per Windows.

Un commento di cambiare rapidamente di un device di stampa ad un altro senza ricorrere al pannello di controllo. Potete inoltre vedere con una sola schermata quale sia il device di stampa attivo. Questo è particolarmente utile quando si abbia un'alternativa installata, in aggiunta alle stampanti.

# MC *microcomputer* SOFTWARE



MCmicrocomputer SOFTWARE nasce dalla volontà di continuare a servire i lettori che si avvicina al fenomeno Pubblico Dominio o Shareware nel più completo modo possibile.

Ogni mese in edicola, oppure mediante il tagliando presente in questa stessa pagina, è possibile disporre di una completa collezione di programmi di utilità, applicativi, educativi, grafica e produttività

appartenenti al circuito dei programmi di Pubblico Dominio o Shareware per il mondo MS-DOS, sorti dalla redazione di MCmicrocomputer e completi di manualistica in italiano.

**Il miglior software Pubblico Dominio e Shareware ogni mese in edicola a sole 19.500 lire**

## MC *microcomputer* SOFTWARE

Desidero acquistare i numeri di **MCmicrocomputer SOFTWARE** - 3 programmi PD/Shareware MS-DOS (con manuale in italiano al prezzo di L. 19.500 spese postali incluse) di seguito indicati:

MCmicrocomputer SOFTWARE N° \_\_\_\_\_

MCmicrocomputer SOFTWARE N° \_\_\_\_\_

MCmicrocomputer SOFTWARE N° \_\_\_\_\_

TOTALE L. \_\_\_\_\_

Nome e Cognome \_\_\_\_\_

Indirizzo \_\_\_\_\_

CAP/Città \_\_\_\_\_

Telefono \_\_\_\_\_

Per l'ordinazione inviare l'importo (a mezzo assegno, c/c o vaglia postale) alla **Technimedia srl, Via Carlo Perrier 9, 00157 Roma**

# WordPerfect SIX.O per Windows: oltre il word processor

**Nome in codice: RoadRunner. Avete presente lo struzzo dei cartoni animati, quello che nasce sempre a scappare in mille struzziismi agguati del coyote? Ecco, quello è. Che c'entra? Chiedetelo alla WordPerfect Corporation**

di Corrado Giustozzi

Schiena a parte, RoadRunner, ovvero il coniglio dei deserti, è il nome in codice con cui durante lo sviluppo è stato indicato in riferimento all'azienda il più recente prodotto di casa WordPerfect e cioè la nuova versione 6.0 per Windows del suo arcicreato e consolidato word processor.

In casa WordPerfect so no cosa accetti da questo prodotto, tanto da averne organizzato un lancio massiccio su scala planetaria ed avere fatto il cuore di un intero sistema di prodotti per l'automazione di ufficio che va sotto il nome di Win SE. Da oggi sia per WordPerfect Information Systems, Encinitas, in California, in inglese significa anche "soggetto". WordPerfect 6.0 per Windows è infatti la massima espressione di quel prodotto chiave per WordPerfect che è il word processor. Infatti, infatti non è ormai più un semplice elaboratore di testi, ma è quello ad "incollare" campi quali il Desk Top Publishing, il Presentation Graphics, il Chatting e così via.

## Un'azienda "sconosciuta"

In occasione dell'annuncio in USA di WordPerfect 6.0 (anzi "SIX") come dicono locali to sono le possibilità di usare il sette centore di WordPerfect in Italia e di parlare con i principali responsabili dello sviluppo del prodotto. L'occasione è stata interessante non solo per farsi il punto su quello che probabilmente è lo stato dell'arte nella tecnologia di word processor, ma anche e soprattutto per conoscere da vicino un'azienda che in passato non ha mai fatto molto parlare di sé: orientato invece verso mercati e paesi prodotti al posto suo.

È stata quindi una grande sorpresa scoprire quanto fervido è il lavoro di WordPerfect negli Stati Uniti e quanto invece lo sia ancora fiorento su questo campo. Chiedeva che ormai sul word processor fosse stato detto tutto? Bene, è sbagliato. Che ne dite



WordPerfect Information Systems, Encinitas, California, USA. Foto: G. Giustozzi/Contrasto

ad esempio di un word processor che quando cambiate nel testo una parola dal singolare al plurale o al femminile di conseguenza tutto il testo, e persino le altre parole che ad essa si riferiscono? O che sia in grado di controllare non solo le scritte ortografiche ma anche la sintassi, non solo le stile ma anche la semantica? O che possa da solo produrre un "abstract" di un vostro documento non compreso in poche righe, i concetti principali? Sembrano fantascienza, di forse in parte lo è, ma questi sono i temi dei quali i ricercatori della WordPerfect, che comprendono numerosi linguisti e scienziati di fama mondiale, stanno concretamente lavorando. Di altro è il punto di forza dell'azienda: WordPerfect si è proprio quello della profonda conoscenza dei meccanismi linguistici, conoscenza che li mette in grado di produrre il suo word processor ed i vari correttori ortografici in quasi trenta lingue nazionali. È proprio sfruttando tale know-how che l'azienda di Denver sta per il momento mettendo a punto dei "meta" in un "tutto", che sono il primo passo verso un word processor realmente "intelligente".

Un altro punto su cui in WordPerfect non scherzano è l'ergonomia dei loro prodotti, intesa come la capacità del prodotto di poter essere usato con facilità e naturalezza da parte di utenti inesperti che da parte di utenti esperti. In pratica l'ergonomia si traduce

nell'accurata scelta delle funzionalità, nella loro corretta organizzazione in menu e icone, nella adozione di una progettazione grafica di tutte le finestre di dialogo con l'utente e così via. In casa WordPerfect il gruppo che si occupa della progettazione ergonomica del software lavora a stretto contatto con uno speciale laboratorio di ricerca recentemente creato all'interno dell'azienda, dove l'ergonomia del prodotto viene testata sul campo. Si tratta del cosiddetto Usability Center nel quale si conducono esperimenti basati sull'esame del comportamento di alcuni soggetti durante reali sessioni operative col pacchetto. Il contratto consiste in due speciali uffici nei quali i nuovi e soggetti che si prestano ai test. Tra altri sono usati il mondo, selezionare e pareri con specifici servizi apparenti, così che tutto ciò che il soggetto viene tenuto sotto controllo e registrato, per poter essere rievocato e studiato in seguito. Gli esperti del centro possono così valutare obiettivamente i parametri importanti del comportamento dell'utente quali le sue scelte operative, le sue perplessità, i tentativi effettuati, il tempo impiegato per ottenere il risultato voluto e così via. Tutto ciò di ovviamente delle preziose informazioni su quanto sia "usabile ed ergonomico" il prodotto. Dopo il test viene condotto un colloquio con il soggetto per comprenderne il motivo delle sue scelte operative e delle sue suggestioni, a caldo, in merito all'operatività del pacchetto.

## RoadRunner alla riscossa

Ma torniamo ora a parlare del pacchetto oggetto dell'annuncio. Cominciamo col dire che WordPerfect 6.0 è uscito a fine ottobre negli USA e negli altri Paesi anglosassoni (Inghilterra ed Australia, le versioni per questi Paesi e per quelli dell'area tedesca e nord-europea (Svezia, Finlandia, Norvegia) usciranno questo mese di novembre, mentre per le fine dell'anno saranno pronte quelle per le





◀ Nella "Usability Center" si studiano le idee e i nomi degli utenti per migliorare l'ergonomia degli applicativi

◀ Da Ling, il padre dei corsi degli studenti a Pavia. Foto: An. Foto composta per il Nobel per la Pace. Foto: un'ala in alto parte del computer con il WordPerfect ha delegato gli interventi di tutte le epoche. A suo fianco: Ad Reinertz, Senior UI, da Presidente di WordPerfect



ranchi centro-scuole (fra cui l'Italia) è stato americano a seguire nel corso del 1994 un anno infine prodotta la versione giapponese e russa.

È importante soprattutto notare che questa nuova versione 6.0 non è un semplice patching sotto Windows del codice della versione precedente ma è il frutto di una completa progettazione e riscrittura del pacchetto. Praticamente ogni funzione precedente è stata migliorata o pensata in qualche maniera. L'obiettivo principale del progetto della 6.0 è stato quello di fare di WordPerfect 6.0 un prodotto il più possibile integrato ed integrabile nell'ambiente Windows, permettendo così di cooperare al massimo con lo stesso Windows, e tutte le sue applicazioni. Scopo di ciò è ovviamente semplificare la vita all'utente consentendogli di scambiare più facilmente dati, testi e immagini fra applicazioni diverse. A questo proposito riciamo subito come WordPerfect 6.0 possa rispondere dato che spreadsheet o database esterni mantengono la struttura originale anche all'interno del documento di testo, così da poter utilizzare direttamente su di essi calcoli o query.

L'interfaccia utente di WordPerfect 6.0 è completamente configurabile dall'utente: il quale può definire anche il significato dei testi della cosiddetta Burton Bar. Quest'ultima è uno strumento che consente di avere a portata di mano, dall'interno del programma, tutti i tool del pacchetto stesso ma non solo nella versione 6.0 infatti i bottoni della Burton Bar possono essere addirittura associati ad una qualsiasi applicazione Windows esterna.

Da notare anche che tutta l'area dello schermo è ora "sensibile" al mouse (basta un click col bottoni di sinistra per far aprire uno speciale menu sensibile al contesto (ObjectMenu che elenca tutte e sole le funzioni eseguibili) sul particolare oggetto sul quale si è cliccato).

WordPerfect 6.0 introduce naturalmente il concetto di "template", ovvero "foglio di stile" portandolo tuttavia ad un sistema i template di WordPerfect 6.0 sono infatti interattivi, possono cioè chiedere all'utente informazioni per inserire all'interno del documento WordPerfect 6.0 opzioni di ben 40 template già preparati e naturalmente l'utente può personalizzare di nuovo.

Per quanto riguarda le funzioni di guida ed

aiuto WordPerfect 6.0 dispone del cosiddetto "coach" (istruitori) che interattivamente guida passo passo l'utente rispetto verso lo svolgimento delle funzioni desiderate. I coach sono scritti in un microlinguaggio interno e dunque possono essere personalizzati o adattati a specifiche problematiche aziendali.

Molto alta sono le aspettative che fanno di WordPerfect 6.0 un prodotto estremamente competitivo in un mercato, quello dei word processor per Windows, che è principalmente in solo due avversari. Noniamo a questo proposito che meglio potrà gioire la, a fine ottobre, WordPerfect e Microsoft si sono accordati extragiudizialmente per risolvere una questione per la quale WordPerfect aveva citato Microsoft in tribunale. C'è da dire che dopo le dispute della fine di "word processor più venduto". Secondo gli accordi, WordPerfect potrà affermare che il suo word processor è il più venduto di tutti i tempi (oltre 11 milioni di copie) ma Microsoft potrà dire che Word è il "più venduto" al momento attuale. Non è solo un fatto di parole, è un dato di fatto, che per WordPerfect 6.0 cercherà in ogni modo di stabilire, avendo tutte le carte in tasca per riuscire. ■

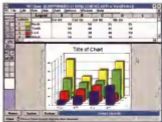
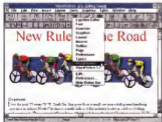

Con WordPerfect 6.0 è possibile creare documenti WordPerfect 6.0 per Windows. Per informazioni sulle caratteristiche di WordPerfect 6.0, visitate il sito [www.wordperfect.com](http://www.wordperfect.com)

# Microsoft Word 6.0 e Excel 5.0 per Windows

di Francesco Petroni

Queste fine del 1985 si stanno due grosse novità da parte della Microsoft, la nuova versione del Word per Windows, il 6.0, che segue la 2.0 apparsa nel marzo '82, e la nuova versione dell'Excel 5.0 che segue la 4.0 risalente al giugno dello stesso anno.

Nel caso del Word per Windows si parla del WP più diffuso nel mondo (Dataquest). Deve la sua diffusione sia ovviamente alle sue qualità in termini di prestazioni, e di risultati ottenibili e alle sue quantità in termini di funzionalità interne e di funzionalità accessorie, sia al fatto che la sua uscita (versioni 1.0, 1.1 e poi 2.0 e altre contemporaneamente all'uscita di Windows) insieme a 3.0 e 3.1, per cui molte aziende che hanno adottato Windows hanno seguito la strada più semplice di adottare contemporaneamente anche Word per Windows.

Ricordiamo che il mercato del Word Professional era pressoché assente e, in particolare in Italia, non esisteva un vero e proprio leader nelle vendite. Si parlava ora MS Word per DOS e di Word per Windows e il mercato esplode.

L'obiettivo commerciale di Word 6.0 è conseguentemente quello di consolidare non tanto le sue percentuali di mercato quanto quello di consolidare le crescite in termini di suoi componenti che presto non sono amici, nel frattempo, con le mani unite.

## Le novità della versione 6.0 di Word per Windows

La Microsoft ha eseguito un'approfondita analisi delle richieste formulate in maniera esplicita di parte dei semplici utenti e da parte dello studio, oppure individuate in modo più scientifico registrando i testi prelevati da centinaia di studiosi, allo scopo di studiare i comportamenti.

Risultato di tale analisi è stato un elenco di richieste buona parte delle quali sono state soddisfatte.

Alcune delle novità riguardanti aspetti operativi sono «falsamente» analoghe a quelle introdotte in Excel.

Ad esempio, i menu, le toolbar, le dialog box dei due prodotti sono stati ulteriormente avvicinati. In Word è stato introdotto anche il bottono che richiama Excel e viceversa in Excel quello per Word. Anche su come OLE 2 è compatibile Fig 1). Questo vuol dire che ognuno dei due può richiamare come proprio accessorio l'altro e che nel lavorare si può accedere al prodotto richiamato e poi tornare al proprio menu.

È stata, in ambedue i prodotti, introdotta la tecnologia IntelliSense. Si tratta di una serie di funzionalità che valutando il nostro modo di lavorare anticipano le nostre scelte e quindi preparano suggerimenti sul da farsi. In pratica vengono ridotti i possibili operazioni con i quali si esegue una certa azione e vengono automatizzate tutte le attività più comuni. In particolare queste funzionalità

in Word hanno senso che terminano con il prefisso Auto (AutoFormat, AutoCorrect, AutoText, AutoSelect, AutoFit, AutoComposition).

Tra le altre nuove funzionalità citiamo l'uso retroattivo fino a 100 livelli, eppure quelle relative all'uso della Tabella, con l'introduzione delle funzioni matematiche alla «foglia elettronica», e il Drag and Drop tra due documenti. Citiamo inoltre l'apporto di un certo numero di font True Type.

Molti i miglioramenti apportati al linguaggio Word Basic. In Excel 5.0 invece gli si trovano affiancato alle Macro (e i fastidiosi anche la programmazione Visual Basic per Application).

Citiamo anche il supporto agli standard di comunicazione VIM, MAP, ODBS, SUNL, che rende possibile un utilizzo diretto in situazioni Workgroup, di documenti Word.

## Le novità della versione 5.0 di Excel per Windows

IntelliSense invariata, della Microsoft della tecnologia IntelliSense abbiamo parlato prima.

Può automatizzare. Ad esempio nel riempimento delle serie, è possibile costruire proprie serie di uso frequente.

Può Word e Excel, il mago si sta inventando lo strumento più idoneo per facilitare l'uso di alcune delle funzionalità più complesse, quelle che richiedono l'ascolto di più passi e di più scelte. Questo è



Figura 1 - MS Word 6.0 e Excel 5.0 per Windows - OLE 2.0. Microsoft impone un nuovo standard per i suoi dati Windows. OLE 2.0 OLE per merito di ricoprire l'aspetto di un'applicazione con un'antenna engine. OLE Server e un prodotto software. OLE Client. Tale interconnessione realizzata con OLE 2.0 comporta un passaggio di un'evoluzione all'altro. Con OLE 2.0 il grande Word 5.0 e Excel 5.0 sono ammessi il sistema interconnesso. L'applicazione Client modifica il suo aspetto, assume quando è richiesto sull'oggetto motore il menu e la toolbar dell'applicazione Server. Nella figura la toolbar di Word e Excel.



Figura 2 - MS Word 6.0 per Windows - Ambiente. Questa è la terza versione di Word per Windows. È caratterizzata da un'ulteriore affinamento dell'ambiente con la riorganizzazione delle toolbar e con l'aggiunta di alcune funzionalità. Si tratta di una novità tecnica. Anche in Excel 5.0 c'è presente in una serie di funzionalità «IntelliSense» che in un certo senso anticipano le necessità dell'utente automatizzando l'ascolto di più passi e di più scelte.

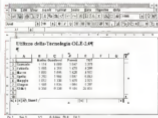

Figura 3 - MS Word 6.0 per Windows - Vista a tutto schermo con testi d'invito. L'utente può interrompere l'installazione e tornare alla schermata iniziale, o passare in un'installazione completa. È possibile anche in Excel 6.0 di ottenere una vista a tutto schermo (questo in modo da lavorare solo sulla tastiera). Anche in Word 6.0 è stato dato il modo che consente di accedere direttamente ad alcune funzioni relative al menu di avvio, quelle per definire i contenuti del paragrafo.

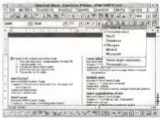

Figura 4 - MS Excel 5.0 per Windows - Una fase dell'installazione. Il materiale fornito con Excel 5.0 è voluminoso. I dischetti sono 12. L'installazione è guidata durante per cui è possibile sbirciare il disco installato e vederlo. Nel caso di installazione (queste vengono copiate) 12 megabyte. Esistono Personalizer molto aperte, come il MS Query, richiamato dal menu di Excel, che richiedano macchine adeguatamente potenti.

Wizard per i Grafici, quello per l'analisi incrociata dei dati, sono stati introdotti i Wizard per la ricerca e la costruzione, operazione che avviene passo passo, delle funzioni: quello per l'impostazione del file è quello per la costruzione di tabelle Pivot.

#### Ambiente

Sono state introdotte le finestre di dialogo a schede, uguali a quelle di Word 6, che facilitano l'impostazione delle varie opzioni di un comando complesso (fig. 4). Sul foglio ci sono anche le linguette, come presenti in

tutti i prodotti di pari categoria, che servono fondamentalmente per semplificare il lavoro su più fogli, permettendo una navigazione più guidata.

È stato con l'occasione introdotto il concetto di Workbook, che sostituisce quello di sheet.

Ci sono nuove barre dei bottoni e nuovi bottoni.

È stata introdotta una vecchia conoscenza per chi usa Word per Windows, il nessuno informazioni, ovvero le «schedine» di dati da associare al file, e visualizzabili in fase di ricerca del file.

È stato introdotto OLE 2.0, che permette

una migliore integrazione tra i vari prodotti operanti in ambiente Windows.

C'è la possibilità di realizzare il lavoro con una Guida personalizzata di grafico. C'è la possibilità di intervenire direttamente sul grafico per modificare gli elementi. C'è il drag and drop del foglio, dove si accostano i numeri, al grafico, dove si ottengono elementi del diagramma.

#### Nuovi e sofisticati strumenti per l'Analisi dei dati

È stato migliorato il menu dati. Non esiste più il concetto di istruzione che è



Figura 5 - MS Excel 5.0 per Windows - Finestra di dialogo a schede. Le due nuove versioni di Word e di Excel sono accomunate nell'aspetto convenzionale. Oltre che comprendenti, appaiono effettivamente disponibili, le nuove versioni in italiano.



Figura 6 - MS Excel 5.0 per Windows - Strumento Query. Grazie novità nella sezione database dell'Excel. Il vecchio DVE, accantonato assieme a dei dati disponibili in formato esterno, prodotto dalla Power Software, integrato ad Excel 3.0 e 4.0 è stato sostituito dal nuovo MS Query, una utility-pagine Microsoft, che permette, con una modalità del tutto analoga a quelle usate di MS Access, di eseguire delle Query, anche molto complesse, su database esterni e di rivestire il sistema del database in Excel.

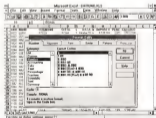

stato scartato da un sistema di filtri che agiscono direttamente sulla tabella e che si muovono con estrema facilità sulla tabella stessa. È stata introdotta una funzionalità che serve per il raggruppamento e la sovrapposizione di liste ordinate.

È stata introdotta la tabella Pivot, che permette di realizzare facilmente dati e grafici multidimensionali dei dati e di modificarli muovendo direttamente con il mouse i campi di raggruppamento. Ad esempio se

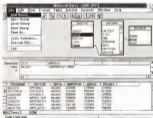
si realizza un'analisi per Città e per Prodotto, si può passare ad una per Prodotto e per Città semplicemente invertendo con il mouse la posizione dei due campi.

La realizzazione della Tabella Pivot è guidata da uno specifico Wizard.

Altro Wizard è quello che può aiutare l'utente alle prese con l'impostazione delle tabelle, programmando la visualizzazione da seguire durante l'immissione dei dati e il loro adattamento alle celle di Excel. So-

Figura 7 - MS Excel 5 per Windows. Visual Basic per Application Excel 5.0 è il primo prodotto che combina il linguaggio Visual Basic per Application che per ora si affianca al precedente linguaggio Macro. Come nota nei piani della Microsoft c'è la realizzazione di un unico linguaggio di programmazione, il Visual Basic, per tutte le applicazioni. Fanno parte del VJ per Application il personal e il main e questo genere di Dialog box per analizzare

stituisce in pratica il vecchio comando dati Analizza.

Altra novità interessantissima è l'introduzione dello MS Query, un tool (fig. 8), ma in pratica è un'applicazione a sé stante OLE Server e quindi utilizzabile anche al di fuori di Excel che permette di eseguire delle interrogazioni complesse su database se strutturati nel più diffuso formato, oppure tramite ODBC, nei numerosi formati dotati di Drivers ODBC.

**Le Macro**  
**Una rivoluzione annunciata**

Excel 5.0 è il primo prodotto che consente il linguaggio Visual Basic per Application. Come noto nei piani della Microsoft c'è la realizzazione di un unico linguaggio di programmazione, il Visual Basic, per tutte le applicazioni.

E anche il Visual Basic, linguaggio a sé stante, con il quale si possono realizzare applicazioni Windows, esiste il Visual Basic per Application, specifico per ciascuna applicazione, ma basato su un nucleo comune, che sostituirà i rispettivi linguaggi macro (fig. 7).

In Excel 5.0 è comunque rimasto, per ovvi motivi di compatibilità, il vecchio linguaggio Macro, per cui è l'utente che nel momento in cui comincia a costruire una formula anche con il registratore di macro decide quale dei due tipi usare. MS



**STAKAR POINTS**



- VENETO**
- PADOVA - Via sanfrancesco, 26  
Tel. 049/631564
  - PADOVA - Via Venezia, 61  
Tel. 049/6674573
  - CASTELFRANCO VENETO (TREVISO) - Galleria Europa, 20  
Tel. 0422/720110
- LIGURIA**
- GENOVA - Via XXV Aprile, 4/7  
Tel. 010/256924
  - RAPALLO (GENOVA) - Via Mazzini, 4/19  
Tel. 0185/273289
- PIEMONTE**
- VILLADOSSOLA (NOVARA) - Piazza Bagnolini, 10  
Tel. 0324/51529
  - NOVI LIGURE (ALESSANDRIA) - Via Geribaldi, 91  
Tel. 0143/744390

COMPUTER ORIGINALE STAKAR  
MS WORD 4.1.1, EXCEL 5.0, OLE DB, ODBC, CAD, CAD, 32 MB (800' 200)  
ZOCCHIO PER PRINTERS OVERDRIVE  
MEMORIA IN DIMENSIONI A SECONDETTI (200-30)  
HARD DISK DA 170 MEGABYTE, 200-2000  
SISTEMA VIDEO SVESA CON I MS DRAW 10 MEGABYTE DI COLORI

PROGAMMARE ORIGINALE STAKAR  
CON WORD E EXCEL  
MS WORD 4.1.1, EXCEL 5.0  
Programma di  
Excel 5.0  
Programma per Application Data



# Pen Pad

## CONOSCE LA TUA SCRITTURA A MEMORIA



dimensioni reali

**Agende Personale Elettronica con  
riconoscimento scritte manuale**

# Amstrad

VIVERE LA TECNOLOGIA

**PDA 600  
L.799.000**  
IVA inclusa

Prezzi di pubblico vendita

# Confrontateci pure.

Prezzi Amstrad: 02/3253210 Telefonate per sapere dove trovare tutti i nostri prodotti



LUBRICA



AGENDA



DA FARE



NOTE



CONVERSIONI



CALCOLATRICE



SCRIVINA



E MOLTE  
ALTRA  
FUNZIONI

Per informazioni su tutti i nostri prodotti visitate il sito  
in basso: [www.amstrad.it](http://www.amstrad.it) - Amstrad SpA - Via Roccone 14 - 20158 Milano

NOME \_\_\_\_\_  
 COGNOME \_\_\_\_\_  
 INDIRIZZO \_\_\_\_\_



# Tektronix Phaser 480

Tektronix presenta una nuova stampante a colori a sublimazione, la Phaser 480, progettata per la produzione di documenti a colori in formato A3 di qualità fotografica in ambienti workgroup

di Massimo Trucchi



## Chi è Tektronix

Fondata nel 1948, la Tektronix è conosciuta per i suoi strumenti di misura e per le apparecchiature destinate al settore delle telecomunicazioni, ma la sua attenzione che si occupa di computer grafica. Generata «Graphics Printing & Imaging Division», è leader mondiale nel settore delle stampanti a colori.

Nel 1992 il fatturato è stato di 1,3 miliardi di dollari ed il numero totale di dipendenti era di 32.000 persone.

Le previsioni per il 1994 confermano un trend di crescita che ha come obiettivo il raggiungimento del 50% dell'intero mercato delle stampanti a colori.

La gamma di prodotti Tektronix annovera numerosi modelli basati sulle più diverse tecnologie di riproduzione del colore: dalle tecnologie del trasferimento termico impiegate sulla Phaser 200, alla stampa a getto di ceralo della stampante Phaser 15, alla sublimazione a colori della Phaser 1520.

Tutti i modelli (previsti su MC n. 127 - marzo 1993) dispongono di Adobe PostScript Level 2 e possono essere collegati in

rete stire che direttamente a vari sistemi grazie alla loro dotazione di interfacce. Le stampanti sono in formato A4 a eccezione della Phaser 15 a getto di ceralo in realtà si tratta di speciali inchiestri che vengono scolti prima della stampa e che riciclano e contano con le cartole e possono produrre documenti a colori fino al formato A3.

Nel corso di un incontro sciolto a Milano il 15 settembre a.s. ho avuto modo di conoscere personalmente Chris Edges, direttore europeo delle diverse stampanti di Tektronix, responsabile della definizione delle strategie a livello europeo del settore stampanti. Dal quale ho ricevuto interessanti informazioni coperte da embargo fino al 20 ottobre, data ufficiale di presentazione della nuova stampante Tektronix Phaser 480.

## Phaser 480

La Phaser 480 sarà il modello top della gamma di stampanti Tektronix, le tecniche impiegate è quella a sublimazione a colori con una risoluzione di 300 dpi.

La Phaser 480 utilizza un processore RISC AMD Am28600, operante ad una fre-

quenza di clock di 28 MHz, il grado di assicurare una velocità comparabile a quella di una stampante raster dedicata e collegamento diretto, ma con le prestazioni offerte dall'implementazione del PostScript Level 2. Tra le caratteristiche offerte dalla Phaser 480 vale la pena sottolineare il controller ad alta velocità e le potenti funzioni di gestione del colore.

La stampa in formato A3 a risoluzione può avvenire anche con la configurazione base della memoria RAM di 32 Mbytes, ma essa può essere espansa fino a 64 Mbytes, a passi di 16 Mbytes per implementare funzioni di «caching» delle immagini e buffer I/O per la svolgimento più rapido delle operazioni di rendering.

È possibile aggiungere un hard disk per il downloading dei font o per il setup di configurazioni di colore personalizzate.

Le caratteristiche del controller permettono la decompressione dei dati PostScript Level 2 direttamente all'interno della stampante, in tal modo il firmware esegue l'elaborazione dei dati vettoriali per la generazione dell'immagine raster senza la necessità di dover attendere il processo del compu-

tariffa e altre schede dedicate.

Molto elevata sono le prestazioni del motore di stampa che, indipendentemente dal livello del RIP (Raster Image Processor) integrato nella stampante, è in grado di produrre stampa A3 e quattro colori (CYM) in soli quattro minuti, in pratica un minuto per ogni colore.

La stampante è stata progettata per i settori delle arti grafiche ingegneristico e scientifico, ragione per la quale risulta particolarmente indicata per una vasta gamma di applicazioni grafiche e tecnico-scientifiche come layout esecutivo, bozze per la stampa a colori, analisi delle immagini e interpretazione dei dati.

Per garantire la massima flessibilità in ambienti distribuiti e di *workgroup computing*, la dotazione di interfacce in configurazione standard comprende serie RS232C periferie Centronics e AppleTalk con funzioni di *switching* automatico per il supporto contemporaneo di piattaforme e protocolli diversi. In opzione sono disponibili schede di interfaccia EtherTalk, Novell Network e TCIP.

Pertanto attenzione è stata posta nella riduzione dei problemi legati alla riproduzione fedele del colore mediante l'adozione della tecnologia TekColor Dynamic Correction, presente su tutti i modelli della gamma Tektronix, che offre un'ampia possibilità di regolazione del colore permettendo di eseguire la simulazione di dispositivi multipli tra i quali quelli con le emulsioni SWOP, stampa EuroScale e Commercial.

La flessibilità di gestione del colore consente di scegliere gli aggiustamenti di colore più appropriati alle singole applicazioni, ad esempio SWOP o stampa Commercial per le applicazioni relative alle arti grafiche e display match o *dot intensity* per la realizzazione di immagini scientifiche.

#### Applicazioni e disponibilità

Tektronix ha rivolto una serie di problematiche riguardanti la stampa e sublimazione di colore sviluppando una serie di tecnologie già applicate nei modelli di stampanti. In questo modo, ma che nella Phaser 480 trovano la massima espressione. È il caso ad esempio della tecnologia TekColor PhotoFix inserita nel firmware dello stampante e sublimazione il cui scopo è quello di modificare la forma del punto in relazione al tipo di immagine di stampa.

Uno dei problemi maggiori dello stampo a sublimazione di colore è la scadente qualità di testi e linee, quest'ultima specialmente se orizzontali, nella stampa di sublimazione di colore i punti sfocati tendono a mescolarsi creando l'effetto di una riaccombinata senza griglia. Se tale caratteristica è un vantaggio nel caso di immagini fotografiche, nel caso di testi e linee con contorni ben definiti può risultare uno svantaggio. La tecnologia PhotoFix comprende algoritmi per il perfezionamento dei contorni ed algoritmi di interazione con il motore di stampa per la produzione di una densità di colore omogenea.

Per le sue caratteristiche la Phaser 480 è



Due esempi di prestazioni realizzate da una stampa prodotta dalla Phaser 480. La qualità è elevatissima al punto che il risultato appare praticamente identico al processo di stampa prodotto da una stampante NetImage 480 (a fianco) che è stato sottoposto dalla stessa organizzazione che studia le caratteristiche ottimali della stampante Tektronix.

#### Positioning Detail

##### Superior Colour Print Quality

- Photographic quality, bright saturated colours
- TekColor Dynamic Correction
- TekColor PhotoFix

##### High Performance

- 180°C Centrifuge with laboratory memory
- Precision timing of drum rotation speed
- Fast engine, fast start-up restoration

##### Versatility

- Networking and e-mailability (built-in PS)
- Good fit, graphics & images
- Multiple media sizes up to full bleed 11 x 17 A3

Tektronix

piccolo formato indicato per le arti grafiche nelle quali è necessario eseguire delle prove colore prese di crociera alle realizzazioni delle pellicole di quadroni necessari e alla stampa definitiva.

Questa capacità è estremamente importante nel caso di agenzie di pubblicità, studi di progettazione, laboratori fotolito e più in generale per i fornitori del settore delle arti grafiche. I metodi tradizionali utilizzati per ottenere le prove colore sono le bozze *inregistrate* (Cromalin) o *285 MeshPrint*, la sovrapposizione e le bozze di stampa, ma tutti questi sistemi per essere realizzati necessitano dello sviluppo preventivo delle pellicole. Ciò significa che apporre delle modifiche co-

ste sia in termini di tempo che di denaro poiché è necessario procedere ad un nuovo sviluppo delle pellicole occorrenti per la prova prova.

La Phaser 480, grazie alle qualità di stampa capace di offrire e, soprattutto, alle caratteristiche di fedeltà del colore fanno può ridurre il numero di bozze necessarie prima della realizzazione delle pellicole di quadroni definitive ricorrendo, in caso di scostamento, al controllo diretto del progetto grafico.

La Phaser 480 sarà disponibile sul mercato italiano a partire dal gennaio 1994 ed il suo prezzo dovrebbe essere di circa trentatremila lire iva esclusa.

# QMS Colorscript Laser 1000

di Massimo Truseffi

Con una presentazione svoltasi a Milano il 15 settembre a.s. alla quale hanno partecipato Edward Semayevskhan, Direttore Generale di QMS Switzerland AG, e Chiesu Jappone, responsabile per il marketing e la pianificazione dei prodotti nell'area comprendente Europa, Medio Oriente e Africa, la QMS ha presentato il primo sistema di stampa laser a colori per desktop: le stampanti laser a colori Colorscript Laser 1000. Nella stessa occasione sono stati presentati anche una serie di altri prodotti come le QMS 420 Post System, stampanti

desktop da 600 e 800 dpi, ed i sistemi QMS 325/325 ad alte prestazioni per grandi volumi di stampa.

## Colorscript Laser 1000

Dopo aver introdotto per prima nel 1987, le stampanti a colori PostScript, QMS ha prodotto la prima stampante desktop che utilizza la tecnologia elettrografica laser per la produzione di documenti a colori dalle tonalità brillanti e ben saturi oltre che per la normale stampa mono-

cronica di elevata qualità.

La stampante è dotata di un processore RISC (int.) 90960C/323 operante ad una frequenza di clock di 25 MHz e consente la memorizzazione permanente di font, moduli e layout, oltre alla gestione di codice di stampa mediante un hard disk della capacità di 60 Mbyte. In opzione è disponibile un hard disk esterno della capacità di 120 Mbyte ed è possibile collegare fino a 8 hard disk esterni.

La memoria RAM in configurazione base è di 12 Mbyte, ma può essere espansa fino a 32 Mbyte mediante l'impiego di SIMM da 4 e 8 Mbyte.

La velocità di stampa è di 6 pagine al minuto in modalità monocromatica e 2 pagine al minuto nella stampa a colori con una risoluzione di 300 dpi. La dotazione comprende 65 font scalabili, tra i quali Brush Script, Cooper Black, Hobo, Garramond, Franchise Script, Avenir Book, University Opium, Park Avenue, Revue, Stencil, ed emulazioni PostScript Level 1 e 2.

La stampante offre numerose interfacce standard ed opzionali che ne consentono l'impiego in anche alle piattaforme hardware più diffuse: PC IBM e compatibili, Apple Macintosh, workstation UNIX, sistemi DEC e mainframe IBM. Le interfacce standard sono Apple LocalTalk, serie RS 232C, serie Centronics, Delorme/Idro o IEEE 1394 parallele bidirezionali. In opzione sono disponibili le interfacce per il collegamento EtherNET (secondo i protocolli DECnet, TCP/IP, EtherTalk o Novell) oppure Token Ring (Novell e TCP/IP). Le emulazioni disponibili comprendono, oltre al PostScript, anche HP PCL 6 con HP GL2 mentre l'emulazione LND3 Plus è compresa nell'interfaccia opzionale DECnet.

Una tecnologia denominata ESP (Emulation Sensing Technology) analizza i dati nella trama di stampa mirata ad una delle interfacce e seleziona il relativo linguaggio di descrizione pagina tra quelli installati.

A queste caratteristiche si aggiunge la disponibilità della tecnologia SIG (Simplex In-line Operator) che consente a tutte le interfacce opzionali e standard di ricevere simultaneamente i dati in maniera completamente automatica.

Il maggior merito di tutte le prestazioni riguardano la gestione simultanea di multiple copie, gestione di animazioni o dei documenti consentita dall'implementazione di un vero e proprio sistema operativo multitasking: il QMS Copwin. Lo sviluppo di QMS Copwin ha avuto inizio nel 1989 e sono state generate oltre 800.000 righe di codice di programmazione.

Per ciò che riguarda la gestione del colore, la Colorscript Laser 1000 offre una serie di funzionalità specifiche comprendenti: tre diversi dunnari per la descrizione di colore.







I nuovi sistemi di stampa presentati da GMS: da sinistra verso destra: la Colorscript Laser 1000; la 420 Post System ad infinte; i sistemi 2026 e 2028 per grandi volumi di stampa.

Business CRD, FinColor Photographic CRD e Colorimetric CM11. In aggiunta sono presenti funzionalità di abbinamento dei documenti a specifiche diverse tra le quali ColorSync di Apple Computer.

#### Gli altri prodotti Crown

Gli altri prodotti GMS presentati nel corso della medesima conferenza comprendono anche due nuovi sistemi di stampi laser da 20 a 32 pagine al minuto che sfruttano la tecnologia GMS Crown per incrementare le capacità di networking, le velocità e la qualità dei documenti prodotti.

Sia per il modello 2026 che per 3228 sono presenti funzionalità avanzate di gestione della carta e dei documenti come lo stacco fronte/retro, la separazione dei documenti stessi in stampa, la gestione di stampe fino al formato A3 ed il recupero automatico degli errori in fase di stampa.

La risoluzione di stampa offerta è di 400 x 400 dpi e giorno intero alla presenza della tecnologia Crown sono state implementate

le funzioni ESP e SID di gestione intelligente delle emulazioni e delle interfacce.

Entrambi i sistemi di stampa sono dotati di hard disk della capacità di 40 Mbyte per la memorizzazione permanente di font, moduli e marchi.

La dotazione di interfacce standard è analoga a quella delle Colorscript Laser 1000 ed anche in questo caso è possibile l'adozione di interfacce opzionali: Ethernet e Token Ring.

L'hardware delle due stampanti si avvale della presenza di processori RISC IOT 208 E operanti a 33 MHz inseriti in un architetture MIPS R3000, la memoria RAM è di 16 Mbyte in configurazione standard ma può essere espansa fino a 32 Mbyte con SIMM di 8 Mbyte installabili dall'utente. L'emulazione PostScript residente è completa di 29 font scalabili ed in aggiunta sono presenti anche le emulazioni HP PCL V, HP-GL 7475A/7500A/7470/ColorPro, CDTI Group 4 ed emulazione di stampanti ad aghi. Una caratteristica fondamentale è intesa essere rappresentata dalla possibilità di aggior-

mento del firmware della stampante, dall'aggiunta di ulteriori linguaggi ed ulteriori funzionalità mediante l'impiego di un semplice floppy disk da 3.5".

Oltre ai sistemi di stampa dipartimentali un ulteriore proposta GMS è rappresentata dalle stampanti monouso GMS 420 da 4 pagine al minuto ad una risoluzione di 600 x 600 dpi.

Il processore utilizzato è un Motorola MC 68020 a 20 MHz e la dotazione di memoria RAM standard è di 6 Mbyte espandibili fino a 10 Mbyte con moduli SIMM. Il motore di stampa impiegato è il Canon LBP-16C.

Le emulazioni standard della GMS 420 Post System comprendono PostScript Level 1 e 2 con 39 font scalabili residenti, HP PCL IV e HP-GL 7475A/7500A. Anche in questo caso sono consentite le prestazioni dimmentate della presenza delle tecnologie ESP e SID per la gestione delle emulazioni e delle interfacce seriali RS 232 e parallela Centronics presenti in configurazioni standard mentre l'interfaccia LocalTalk viene offerta in opzione.

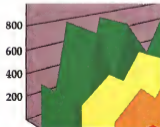

Due esempi di grandioso naturale di stampa prodotte con la Colorscript Laser 1000. Sono evidenti la qualità di brillantezza dei colori.



## IBM ThinkPad 750C

di Andrea de Prizio

**N**on vi nascondo che provo una forte emozione nel scrivere un articolo riguardante una macchina dal nome così affascinante. IBM è un po' come parlare di Ferrari in campo automobilistico, L'Orè in campo fotografico, Chanel nel campo dell'alta moda o nel mondo dei profumi. Dietro questo nome si nascondono decenni e decenni di nuova tecnologia informatica che hanno segnato il tempo degli albori di tale disciplina fino ai giorni d'oggi. È quando IBM decise, più di dieci anni or sono, di accendere anch'essa in campo con una macchina «personale» lo ha fatto alle grandi, lasciando sicuramente il segno, con il suo sloganato «Personal Computer». Inutile cercare di dimenticarlo: anche il più moderno PC basato su 486 o Pentium porta scolpite nel suo

avviso quell'impronta lasciata da IBM, quel «LA» sul quale hanno continuato ad insediare milioni di personal computer prodotti da quei (sordidissimi) tempi fino al giorno d'oggi.

PC uguale Personal Computer uguale Compatibile IBM. Tequazione è tuttora valida e lo sarà per molto altro tempo ancora. Tralasciando in questa benedetta-maledetta compatibilità anche macchine di famiglie ben diverse: oggi non esiste computer, sia esso un Macintosh, un Amiga, un Atari, un Archimedes che non sia in grado di leggere e scrivere su dischetti in formato «IBM Compatibile» e spesso lavorare con gli stessi file creati con applicazioni in ambiente IBM.

Voleste il cielo che anche le macchine che proviamo questo mese lasciò

nesso segno che ha lasciato il «Personal Computer» di dieci anni or sono. Signori e signori, sono estremamente lieto di presentarvi il miglior notebook mai realizzato. Sono passati diversi anni anche in questo campo: i primi computer portatili risalgono all'Innova 2 sei anni fa. Non sono pochi, ma mai prima d'ora abbiamo incontrato la vera pietra di paragone, con la quale molti costruttori mondiali dovranno ben presto confrontarsi. Non temiamo smentite nell'affermare tutto ciò, l'IBM ThinkPad 750C è quanto di meglio si possa desiderare riguardo l'informatica portatile. Già i suoi «numeri» dovrebbero bastare e convincere, ma io invito ugualmente a fare un salto presso un rivenditore IBM per convincersi di persona che alcune doti di questa macchina non possono sem-

più che essere descritte nelle pagine di quest'articolo. Dovete provare a scrivere con le vostre dita sulla tastiera, ad ammirare con i vostri occhi lo splendido display a colori, a giocare un po' con il curioso dispositivo di puntamento TrackPoint II che in pochi millimetri quadrati vi divide centinaia di mouse, trackball e joystick prodotti anch'essi in una decina d'anni di informatica «tutte da puntare».

In queste pagine vi diremo solo che si tratta di un notebook basato su processore Intel 486 SL63 e basso consumo, dispone di hard disk rimovibile da 170 o 340 megabyte (in barba a molti server di rete di qualche anno fa), ha un'unità a floppy disk da 2.8 megabyte alloggiamento per schede di espansione PCMCIA, schede audio integrate e possibilità di collegamento ad una docking station multimediale dotata di lettore di CD-ROM, altoparlanti stereo e alloggiamento per scheda di espansione. Scrivete se è poco...

#### All'esterno

Non vorrei continuare ad sembrare esagerato, ma tanto per cominciare l'IBM ThinkPad 750C è molto bello. Bel-

#### IBM ThinkPad 750C

**Produzione e distributore:**  
IBM Service  
Circonvallazione Ibro Sesto  
36100 Serrate (MI)  
Tel. 02/58621

**Prezzo (IVA esclusa):**  
ThinkPad 750C L. 9.000.000

lo da guardare, bello da toccare, bello da utilizzare. Il colore utilizzato è un elegante marrone scuro, estremamente la finitura riveste conferisce all'oggetto un look particolarmente elegante oltre ad assicurare la presa durante il trasporto grazie alle sporgenze di «gommitelli» che trasmette. Dimensioni e peso sono quelle spicche di un notebook di ultima generazione, impensabili fino a qualche tempo fa per macchine dotate di floppy disk integrato e display a colori e matrice attiva. La prima «nota ergonomica» riguarda proprio la meccanica per i floppy disk. Come detto accetta anche

il nuovo formato ad alta densità da 2.8 megabyte formatted, molto intelligentemente è posto sul lato frontale della macchina (come sui computer da tavolo) in una posizione facilmente raggiungibile senza costringere ad affacciarsi di lato ogni volta che non troviamo il buco per il floppy o il pulsante di espulsione. Sempre anteriormente una piccola targhetta indica il processore utilizzato, nel nostro caso il 486SL di Intel a 33 MHz. Sul lato superiore del coperchio display, la bella moquette di sé il nuovo logo IBM rosso, blu e verde, i tre colori primari con la scritta ThinkPad che identifica la famiglia del prodotto. I due sbalocchi laterali, posizionati a destra e sinistra della macchina, oltre a permettere l'accesso al vano tastiera-display, consentono l'accesso al vano memoria di massa e batteria ricaricabile per la sostituzione degli elementi in esso contenuti. La macchina dispone, infatti, di hard disk rimovibile e di batteria ricaricabile sostituibile dall'utente. Anche l'unità per floppy disk è facilmente eportabile per permettere la sostituzione con apparecchi futuri di maggiore capacità o con dispositivi aggiuntivi di natura diversa, come testimoniano della presenza di uno sportellino eportabile proprio in pross-

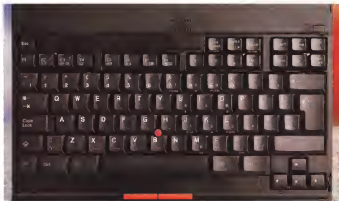

La tastiera del ThinkPad 750 e questo « meglio » colore scuro declinato per completezza, disposizione e design del telaio.



Il modello 750C, per legge dei 3,5 pollici, è fornito di un floppy disk 3.5 da 1.44 e presenta in ante per il mouse e il alloggiamento per serie di PCMCIA.

Sul retro della macchina le connessioni sono protette da uno sportello di plastica.



rità dell'alloggiamento (nel demo del ThinkPad installato sul hard disk si parla di un futuro sintonizzatore TV e di un non meglio identificato Communication Module). Sotto all'unità floppy disk è presente l'alloggiamento per l'espansione di memoria di sistema, effettuato tramite l'utilizzo di IC DRAM Card fornite da IBM. Sul lato sinistro della macchina troviamo l'interruttore di alimentazione, la presa per cuffia e l'ingresso per un monitor esterno o l'ingresso di linea. Su quello destro, la presa per mouse/tastiera esterna e l'alloggiamento per schede di espansione PCMCIA (tipo II e tipo III).

Sul retro della macchina, oltre alla presa per l'alimentatore esterno, troviamo uno sportello a protezione dei connettori di interfacciamento con il mondo esterno. Questi riguardano una porta seriale, una porta parallela, l'uscita per monitor esterno e il collegamento per il box di espansione protetto da uno sportellino a slitta realizzato all'interno dello sportello più grande.

Una gradita sorpresa anche sul fondo: troviamo due piedini estraibili per sollevare il notebook potentemente e fargli assumere un assetto più ergonomico. Piccola chi: spingendo il computer indietro, si richiudono facilmente su se stessi, costringendo l'utente a riparla

manualmente non prima di aver rimesso a parco sotto il pupo.

Agendo sui già citati comandi di sblocco laterali, possiamo accedere alla tastiera e al display: ven fuori all'occhietto del IBM ThinkPad 750C. Cominciamo dalla prima. A parte il fatto, tutt'altro che trascurabile, che offre un feeling dei tasti davvero eccezionale, sono sicuramente da segnalare la completezza e l'eccezionale disposizione di quest'ultimi.

Tutti i tasti «grandi» sono effettivamente sovradimensionati: le barre spaziatrici, i tasti Control, CapsLock, Return, BackSpace, Tab, Alt, AltGr. Troviamo addirittura un secondo tasto Control a destra della barra spaziatrica. Per non parlare dei tasti cursore, posizionati a «T» rovesciata e delicatamente separati dal resto della tastiera. I sei tasti PageUp, PageDown, Home, End, Insert, Delete sono raggruppati in otto a destra e disponibili in prima battuta da uno stesso disco per tutti i tipi funzione (compresi i «cenerentoli» F11 e F12) e per i vari PrintScreen, ScrollLock, Pause ed Esc. Non manca un testino numerico «rimane» facilmente richiamabile da cui attivazione è segnalata da un apposito LED e un tasto Fn che permette di richiamare alcune funzioni della macchina. La prima riguarda lo stato della batteria: è sintonizzabile. Attivando questa funzione da Windows (ma è richiamabile anche da DOS) apparirà un'icona in basso a sinistra che indica graficamente e,



Gradi e piedi estraibili azionati particolarmente ergonomico.

Portatore del piccolo quanto geniale ed efficace TrackPoint. Grazie a questo dispositivo di puntamento personalizzato si può usare il mouse senza mai staccare la mano dalla tastiera.

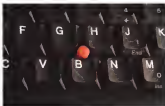

in termini di tempo rimasto, numericamente lo stato di carica della batteria. Cliccando su questa apparirà una finestra contenente tre «Buttons» per comandare la scarica forzata delle batterie, impostare lo stato di suspend o diibernazione dello stato della macchina. Queste due ultime funzioni, insieme a quella di acciamento dello schermo, sono richiamabili anche direttamente sempre tramite il tasto Fn e permettono di ottimizzare il consumo delle batterie. Naturalmente possiamo attivare anche un timeout per l'attivazione automatica di questi stati, così come per l'attiva del hard disk o la velocità del processore al boot di sistema. Cliccando lo schermo, basterà la pressione di un tasto qualsiasi per tornare allo stato originale. Dallo stato «Suspend» si riemerge con la pressione del solo tasto Fn, mentre dallo stato di ibernazione è necessario agire sull'interruttore di alimentazione. In questo stato il sistema salva l'intero contenuto di memoria

sull'hard disk e spegne completamente il computer. L'operazione di attivazione/riattivazione è un po' più lenta, ma assicura il massimo risparmio energetico per sospensioni medio-lunghe. Le rimanenti funzioni richiamabili dal tasto Fn riguardano la regolazione del volume audio, la commutazione tra display integrato e monitor esterno (con possibilità di visione simultanea) e la selezione dello stato di funzionamento High, Medium e Low riguardante velocità del processore e input sulle varie attività.

Tra tastiera e display ben undici spee segnalano altrettanti stati di funzionamento della macchina: le spee sono visibili anche a computer chiuso sebbene rimangono nascoste le corrispondenti segnalazioni. A proposito di copertina-display aperto o chiuso, segnaliamo che il computer entra automaticamente in stato di suspend ogni volta che lo chiudiamo per ritornare in funzione a nuova apertura. Naturalmente tale funzione è escludibile utilizzando il notebook in

congiunzione ad un monitor e ad una tastiera esterna. Tornando alle undici spee, queste segnalano l'attività dell'uscita audio, lo stato della batteria (verde o giallo carico alta, arancione carica bassa, allungata lampeggiante quale scarica), il collegamento al caricabatterie esterno (l'utilizzo di una PC card inserita, l'attività dell'hard disk e del floppy disk, lo stato dei tre tasti NumLock, CapsLock e ScrollLock, lo stato di Suspend Mode e quello di Power On).

Completiamo la nostra passeggiata all'esterno del ThinkPad 750C parlando delle eccelse doti del bellissimo display a matrice attiva. Anche riguardo questa unità, non possiamo che essere estremamente soddisfatti per la sua visibilità a dir poco eccellente. Questo grazie anche alla sua generosa dimensione, 10,4 pollici, alla sua superficie antiriflesso e sino a dirsi per un «matrice attiva», alla presenza di un regolatore di contrasto con il quale ottimizzare la visibilità sotto ogni punto di vista.

#### Un Joystick piccolo piccolo...

Se il fare all'occhio lo è rappresentato dall'accoppiata vincente tastiera-display, non manca nell'IBM ThinkPad 750C, la gustosissima «clegna» Quarta e rappresentata dal TrackPoint II, il microscopico quanto geniale dispositivo di puntamento «affogato» al centro della tastiera. Al centro dei tasti G, H e B, in una posizione dove sicuramente non disturba i tasti alla sua sinistra non normalmente annessi dalla mano sinistra, quelli alla sua destra dalla mano destra, ma da dove è immediatamente raggiungibile senza spostare le mani. Anche i suoi tasti mouse destro e sinistro sono posizionati in un punto facilmente raggiungibile senza sforzo alcuno.



Due particolari interessanti anche sul fondo della macchina: piedini estraibili per un assetto ergonomico e gancio di sicurezza per ancorare il portatile alla scrivania.





Schermata iniziale del programma di Setup



Selezione di dispositivi di base



Il display ha una velocità minima



Localizzazione Fast Group della ThinkPad Features



Menu di controllo a regime "ThinkPad" di velocità di movimento



Il "Sound" di "SoundBlaster" di velocità di movimento



Aperto sui due slot: gli slot per il processore e il display. Sotto a questo l'altoparlante per il floppy disk e la batteria normale e l'eventuale espansione di memoria.



no, un paio di centimetri sotto la bara spaziatrice. Il TrackPoint II è in pratica un piccolo joystick sensibile alla pressione (minima) su esso esercitata. Basta appoggiare la punta dell'indice destro o, se siamo mancini, sinistro sul piccolo cappuccetto in gomma rossa ed imprimere su esso una modesta pressione. Il TrackPoint II non si muove, né si inclina visibilmente: percepisce le nostre intenzioni spostando corrispondentemente sul display la classica freccina mouse. All'inizio può lasciare un po' perplessi, ma bastano pochi minuti di apprendistato per diventare un po' padroni del mezzo. È subito si vola

### SetUp Program & ThinkPad Features

Tenendo premuto, all'accensione, il tasto F1 accediamo al programma di Setup della macchina. Differente da altri programmi analoghi, per il ThinkPad abbiamo un'interfaccia ad icone anche per il semplice settaggio dei parametri di macchina. Questo riguarda il config vero e proprio, la regolazione di dati o ora di sistema, l'impostamento di password di protezione, le sequenze di

drive-startup e un programma di test delle varie funzionalità. Tramite config possiamo controllare la quantità di memoria RAM installata e abilitare o disabilitare il check di parità, regolare la velocità di repeat di tasti e il tipo di penfence di puntamento utilizzate (TrackPoint, mouse seriale o altro), abilitare o disabilitare e due porte seriali, attivare la porta parallela come porta 1, 2 o 3, bidirezionale o unidirezionale, avere informazioni sulla system board, resettare il config ai valori standard.

Riguardo i livelli di protezione, abbiamo le possibilità di settare tre diverse password, all'accensione, sull'hard disk e quella di supervisore.

Simpatica, per concludere, la forma del puntatore mouse utilizzata nel programma di Setup: raffigurante un uccello (no che batte le ali) quando lo spostiamo da una parte all'altra dello schermo.

De Windows, cliccando sull'icona «ThinkPad Features» contenuta nella finestra «IBM ThinkPad» possiamo regolare alcune funzioni della macchina e conoscerne lo stato. La prima icona, Power, si utilizza per ottimizzare il consumo di batteria. Selezionando High avremo il timeout per lo stato di Sus-

pend regolato a 60 minuti, quello dell'hard disk a 20 minuti. Con Medium il computer si porrà in stato di Suspend dopo 15 minuti di inattività, spegnerà lo schermo dopo 5 minuti e arresterà l'hard disk dopo 10 minuti. Infine con lo stato Low i suddetti tre tempi si ridurranno rispettivamente a 5 minuti, a 3 minuti e a 3 minuti. Anche la velocità del processore si regolerà su tre diversi valori, con lo scopo di ridurre il consumo di batteria. Se non siamo soddisfatti dei valori preimpostati, possiamo usarli a nostro piacimento, salvando i nuovi valori scelti.

La seconda icona, Display, ci permette di scegliere il tipo di visualizzazione desiderata: display interno, monitor esterno, entrambi.

Con l'icona Sound possiamo regolare alcune funzioni relative all'audio. La prima riguarda il volume dell'altoparlante intorno analogamente a quanto possiamo fare con il tasto Fn e i due tasti funzione F5 e F6. In collegamento con il box di espansione dotato di altoparlanti interni, avremo la possibilità di regolare anche il bilanciamento destro-sinistro. Possiamo, infine, abilitare o disabilitare alcune segnalazioni sonore di sistema riguardanti il passaggio da stato Suspend o Resume, dall'alimentazione a batteria a quella esterna, lo stato di batteria prossima alla scarica completa.

La quarta icona, System Info, mostra alcune caratteristiche di sistema. Si va dalle informazioni di base riguardanti processore, memoria disco, display alla lista degli interrupt e agli indirizzi di I/O.

### Concludendo

De un nome così affascinante non potremmo che aspettarci un notebook eccezionale: il ThinkPad, non ci stancheremo mai di ripeterlo, è quanto di meglio si possa chiedere ad un computer portatile IBM completato. Speriamo, come abbiamo già anticipato nell'apertura, che venga preso come esempio per tutti gli altri costruttori, così come è stato di esempio il «Personal Computer» di IBM dieci e più anni fa solo.

Un'ulteriore confronto a fine prova, va naturalmente fatto con il prezzo di vendita del ThinkPad. Fissato a circa nove milioni più IVA non fa che confermare il fatto che non è necessario un grosso esborso di soldi per avere un prodotto di altissimo livello qualitativo. Se lo confrontiamo con quello di analoghi prodotti concorrenti, ci rendiamo conto che è ben allineato e dunque non favorisce spinti del tipo: la qualità si paga.

No, la qualità si sceglie. Chi ha qualche problema intendi... 301



## Compaq Concerto

di Andrea de Prisco

**Q**uante volte ho ripreso, in queste pagine, che il bello dei portatili è che le differenze dei sistemi desktop sono tutti l'uno diverso dall'altro? Tanto, tantissima volta, ma mai come in questo caso abbiamo un portatile realmente «diverso» da non sembrare nemmeno tale. Non nel senso che le sue dimensioni e il suo peso si fessano trasparire poco piacevolmente, anzi, il fatto è che per la prima volta ci troviamo davanti ad un portatile di realmente nuovo che ci fa riflettere almeno un po' sul futuro di queste diaboliche macchine.

Tanto per cominciare, pur essendo dotato di una tastiera più o meno «normale» non è fatto per essere utilizzato con questo mezzo. La sua caratteristica principale è, infatti, quella di essere un Pen Based Computer. Non un «assistente personale tascabile» tipo Newton o simili (e lo fa per dire), ma un vero e proprio computer con tanto di hard disk (fino a 250 megabyte), processore

486 e 25 o 33 MHz, display monocolore VGA, uscite standard per il mondo esterno, floppy disk integrato e alloggiamento per schede PCMCIA.

Due gli ingredienti principali che lo rendono così diverso: una penna «attiva» in grado di interagire con il display per scrivere, puntare oggetti, dare comandi e una versione particolare di Windows (sviluppata sempre da Microsoft per macchine basate su questo tipo di «penfence di puntamento»). A corredo con la macchina troviamo, tra l'altro, anche una potentissima utility denominata Penflover che rende Excel 4.0 «Pen Compatible». Così, per scrivere dentro una cella non dovremo far altro che scrivere dentro una cella, utilizzando la nostra penna attiva e grazie a tutte le facilità del sistema di ereditare e di vedere. Intendere la nostra scrittura manuale e vedere la nostra massima soddisfazione. E se non abbiamo una scrittura particolarmente «difficile», riusciamo a farci capire perfino senza

effettuare apprendimento alcuno: il riconoscimento, ve lo anticipiamo, funziona egregiamente sin dalle prime battute.

E così anche i cari, vecchi «osmi» PC d'interfaccia user friendly, si sa, è nata altrove: i strozzano l'occhio alle nuove mode e, perché no? alle nuove tecnologie hardware/software.

Costruttrice di questo innovativo macchina denominata Concerto (il motivo di questo nome, ahinoi, ci sfugge) è, niente di meno che Compaq, uno dei più importanti produttori mondiali di personal computer, all'avanguardia nel settore delle macchine portatili (insieme a pochi, pochissimi altri marchi).

La prova che leggerete avendo ricevuto le macchine solo per pochi giorni, non sarà particolarmente approfondita ma speriamo di riuscire a trasmettere almeno le nostre prime impressioni d'uso. L'appuntamento «Pen Based Computing» è appena agli inizi e ci comitemmo, accompagnerà l'informatica personale del prossimo decennio.





Per la penna è previsto un apposito alloggiamento

E arrivata la morte del mouse? Tutt'altro, si è consacrata l'apoteosi di azione e flessibilità: la tasto a chi dice azione, non credeva nella potenza deflagrante di uno più bello, ergonomico, virtuale, rapido, immediato (come vogliamo definirlo ancora?) interazione uomo-macchina.

#### Un portatile «diverso»

Già dalla prima occhiata ci si rende conto di avere a che fare con un computer molto particolare. Pur con le dimensioni tipiche di un notebook, ci troviamo davanti un oggetto dall'estetica completamente nuova, forse un po' difficile da utilizzare (con la tastiera) senza un buon piano d'appoggio (non cercate di utilizzarlo come laptop ma una volta «posizionato» permette performance ergonomiche tipiche dei computer da tavolo). La tastiera, tanto per cominciare, è separabile dal computer vero e proprio che fa corpo unico con il display. Questo va posizionato verticalmente dietro alla tastiera come faremmo con un normalissimo monitor all'uso un comodo sostegno posteriore permette di tenere nella posizione desiderata il display che, lo ripetiamo, «contiene» anche il computer.

Fuori dal comune anche la posizione della meccanica per floppy disk, situata sul lato superiore: i dischetti vanno inseriti dall'alto, a mo' di salvadanaio. In commercio l'espulsione ricorda un testone automatico.

Accanto alla meccanica per floppy disk, troviamo l'alloggiamento per le schede PCMCIA tipo I, II o III. Grazie a questa predisposizione possiamo dettare il Compaq Concerto di schede di espansione di vario tipo, dalla RAM Card ai mini hard disk removibili, senza dimenticare le schede Fax/Modem o le interfacce di rete come Ethernet o TokenRing.

L'interfacciamento con il mondo esterno è costruito da una interfaccia

#### Compaq Concerto

##### Produttore e distributore

Compaq Computer S.p.A.  
Mazzoleni - Strada 7 - Milano R  
20160 Rozzano (MI)

##### Prezzo (IVA esclusa)

Compaq Concerto - Processore 486SX  
e 25 MB - Hard disk 120 MB  
RAM 4 MB - Floppy disk integrato  
Tastiera - Penna Active

L. 4.760.000



La meccanica per floppy disk è sfiorata sul lato superiore

seriale, una porta parallela, un'uscita per video esterno, un connettore per tastiera estesa e/o mouse e un connettore per docking station. Tutte le connessioni sono protette da uno sportellino scorrevole e sono situate posteriormente: in questa posizione non possono essere usate quando il computer è usato senza tastiera a mo' di pen display orizzontale. Vero all'alloggiamento delle interfacce troviamo anche il vano per la batteria ricaricabile, facilmente sostituibile anche dall'utente.

Riguardo la finitura estetica, l'aspetto è a dire il vero un po' «plastico», il colore utilizzato è un elegante grigio scuro

che ha come grosso vantaggio il fatto di difenderci bene dagli attacchi dello sporco.

La tastiera si spalanca dall'unità centrale azionando due sbloccatori a slitta situati sulla penna. Possiamo lavorare con la tastiera bloccata al computer o, con un semplice movimento, possiamo separarla completamente mantenendola sollevata grazie ad un apposito supporto che nasconde anche il cavo di collegamento. La tastiera, completa ed aspettata, è di ottima fattura. Completa sotto ogni punto di vista, ha tutti i test di servizio sufficientemente sovradimensionati: la barra spaziatrice sembra



La tastiera molto completa, è separabile dalla macchina come nei sistemi desktop



Le controlli per il mondo esterno si trovano sul lato posteriore



È presente anche un alloggiamento per due schede PCMCIA

quello di una tastiera estesa: i tasti cursore disposti a «T» rovesciata lo separa dagli altri tasti, mentre i tasti funzione sono solo dieci, con i due «centrali» F11 e F12 situati in seconda battuta dei tasti F1 e F2. Il tasto in basso a sinistra Fn permette di attivare le funzioni prerogate in blu. Queste riguardano la regolazione del volume audio, il contrasto e la luminosità del display, la possibilità di invertire lo schermo, la commutazione tra display integrato e monitor esterno, variano i binateuti della macchina e interrogarla sullo stato di carica della batteria. Tutte queste funzioni sono richiamabili, anche senza tastiera, operando a soli colpi di penna.

Per finire, sopra al display è situato l'alloggiamento per la penna, mentre sul lato destro troviamo l'interruttore di alimentazione, l'altoparlante di sistema e quattro spia luminose che segnalano l'accensione, la ricarica delle batterie, l'accesso al floppy disk o il disco rigido.

### Via la tastiera

Può che tastiera separabile, si tratta di un tastiera «eliminabile». Grazie alla penna attiva e allo schermo sensibile, possiamo utilizzare il Compaq Concept anche come Pen Based Computer. Diversamente da altri oggetti simili, la penna non è un semplice sfilo in plastica e lo schermo non riconosce pressioni meccaniche. All'interno della penna troviamo quattro minuscole pile a bottone, tipo quelle utilizzate all'interno degli orologi. Questo alimentatore serve per generare, nonché modulare, un campo magnetico in prossimità della punta della penna. Il display dal canto suo, contiene una griglia elettrica che, in quanto tale, è sensibile alle variazioni di campo magnetico. Così, per spostare il puntatore non sarà nemmeno necessario toccare lo schermo con la punta ma sarà sufficiente avvicinarci a pochi millimetri

Naturalmente possiamo anche appoggiare la penna, a condizione di non premere troppo, altrimenti il sistema interpreterà tale pressione come il azionamento del pulsante sinistro del mouse. Anche in questo caso, però, non è lo schermo ad accorgersi della pressione ma ancora una volta la penna. La sua punta, infatti, comanda un interruttore interno che, evidentemente, fa in modo che il campo magnetico emesso sia diverso (probabilmente varia la frequenza) in modo che lo schermo riconosca l'avvertuta pressione. A dimostrazione del fatto che non è lo schermo ma la penna a riconoscere la pressione, abbiamo avvicinato quest'ultima allo schermo fino a pochi millimetri e senza appoggiarla abbiamo premuto la punta con un dito. Abbiamo in questo modo portato a spasso una finestra senza appoggiare lo strumento al display.

Riguardo il pulsante destro, sulla penna è presente un minuscolo pulsante da premere puntamento all'azione di spingere la punta sullo schermo quando abbiamo la necessità di azionare tale comando.

Ciò premesso, accendiamo il Compaq Concept e stacciamo completamente la tastiera. La schermata iniziale di Windows parla chiaro: Windows per Pen Computing 1.0. Aperto Program Manager, ci rendiamo subito conto che l'interfaccia utente è proprio quella di Windows, quindi gli utenti di questo sistema si troveranno subito a loro agio. La penna, bisogna dirlo, funziona molto bene. Effettuare qualsiasi operazione con le icone e le finestre è ancora più semplice che con il mouse: il fatto di lavorare direttamente sullo schermo rende il tutto, per quanto possibile, ancora più intuitivo e immediato. Azionare i «button» a video diventa un'esperienza inattesa: sarà per il loro look adimensionale, sarà per il feedback della penna, ma la sensazione che si ha è che quasi

bottoni si materializzano sotto i nostri occhi e si lasciano premere come veri e propri tasti. Il tipico doppio click per lanciare le applicazioni si effettua toccando consecutivamente due volte lo schermo: per spostare o ridimensionare una finestra sarà sufficiente posizionare la penna sul punto da «aggiacciare», esercitare una leggera pressione e spostare la penna nel punto desiderato.

Ma il bello di Windows per Pen Computing comincia quando dobbiamo digitare qualcosa. Ogni volta che abbiamo bisogno della tastiera, anche per digitare un comando o scrivere il nome di un file in un campo, possiamo fare se la tastiera l'abbiamo lasciata a casa «dobbiamo» utilizzare la penna e il sistema di riconoscimento della scrittura manuale. Anche aprendo Write, possiamo scrivere manualmente i nostri appunti e il sistema li converterà automaticamente in testo ASCII. In materia assolutamente insuperabile, Windows per Pen Computing ci consente di utilizzare il computer senza tastiera, ma soprattutto senza farcela mai mancare. Nemmeno con le applicazioni che non supportano la penna. Grazie all'applicazione «Pannello della Penna» contenuta nel gruppo «Strumenti di Microsoft Pen» possiamo scrivere direttamente con la penna qualsiasi impostazione usata necessaria. Nei casi più estremi possiamo richiamare una tastiera video con la quale digitare qualsiasi tipo di carattere o testo funzione.

Sono compresi nel database del riconoscimento alcuni segni predefiniti con i quali effettuare alcune operazioni di base di editing. È inoltre possibile definire un proprio insieme di segni, rappresentati dalle 26 lettere dell'alfabeto cerchia to, e quali associare particolari funzioni non previste.

I segni predefiniti riguardano la possibilità di modificare un testo appena scritto, l'inserimento di uno spazio o



La tastiera virtuale è richiamata in ogni momento



Il pannello di controllo per la mouse



Il pannello di controllo per la tastiera



I due modi di riconoscere la lettera "A"



Il click con il mouse, il click con il mouse, il click con il mouse

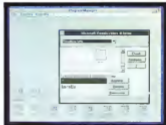

Altre pagine con immagini per l'articolo in questa pagina



All'interno della penna stessa troviamo ben quattro pile a "batteria".

La base è ricaricabile e funziona a pila per molteplici l'autonomia ▶



l'esecuzione di un BackSpace, l'aggiunta di un Return di fine riga, le operazioni taglia, copia, incolla del menu Modifica e un assicurante «Undo» per annullare l'ultima operazione effettuata. Analogamente possiamo cancellare singoli caratteri, parole, selezionare testi e usare Tab.

Esistono, infine, due possibilità per migliorare la capacità di riconoscimento della scrittura manuale. La prima consiste nell'istruire il sistema quando uno o più caratteri non vengono riconosciuti, la seconda permette di personalizzare il database di riconoscimento visualizzando e modificando le forme contenute. Se scrivendo una parola il sistema visualizza uno o più punti interrogativi, dal «Pennello della Penna» possiamo richiamare l'interprete che mostrerà sia il testo scritto a penna che la sua attuale interpretazione. Toccando con la penna i caratteri non riconosciuti potremo definire il loro significato eventualmente aiutandoci con la tastiera video. Può anche capitare che un determinato segno sia interpretato come un insieme di caratteri, ed anche in questo caso possiamo istruire il sistema a riguardo.

Cliccando sul bottone «Avanzata...» dell'applicazione «Interprete» possiamo personalizzare il database di riconoscimento così come controllarne il contenuto. Scrivendo in alto a destra una lettera lo utilizziamo nella tastiera video; il sistema visualizzerà i vari modi di scrittura manuale in cui possiamo scrivere quella determinata lettera. Se tocchiamo una delle lettere «manuali» potremo vedere anche il percorso di scriba-

mento. Se tocchiamo il bottone «Dimensione...» possiamo definire o modificare anche questa caratteristica per nostra comodità; il sistema visualizzerà una lettera maiuscola e una minuscola per riferimento, due appositi cursori ci permetteranno di variare l'altezza rispetto ai due riferimenti toccati.

#### Uno sguardo all'interno

Per aprire il Compaq Concerto non sussiste alcun tipo di problema. La procedura livrerà dieci viti dal fondo... e descritte addirittura sul manuale utente, essendo necessaria per espandere la memoria. L'unica accortezza riguarda il fatto di scollegare la batteria (impone comunque l'interno, prima di eseguire qualsiasi operazione di upgrade). Come era da aspettarsi all'interno regna l'ordine e la precisione. Non troviamo alcun «rinsanguamento» elettrico e la componentistica è saldata in tecnologia SMD su entrambi le facce del circuito stampato principale. Molto compatta la meccanica per floppy disk, così come i hard disk da 2.5" per 250 megabyte di dati. Nell'esemplare in nostro possesso la memoria di massa è di produzione Conner, il processore è un 486 SL a 25 MHz, la memoria utilizza 16 megabyte del serie di produzione Toshiba. Da segnalare, infine, l'assemblaggio della penna made in U.S.A.

#### Concludendo

Giunti al termine di questa prova, oltre alle conclusioni non è molto faci-

le. Non tanto riguardo il fatto se il suo prezzo di vendita sia slineato o meno con le caratteristiche offerte, quanto riguardo considerarsi sul futuro del Pen Based Computing. Allo stato attuale si tratta di tecnologie ancora giovani per le quali possiamo solo augurarci ampi sviluppi negli anni a venire. Il riconoscimento della scrittura manuale è, visti i risultati, ancor oggi allo stato embrionale e riesce a darci soddisfazione solo se ci sforziamo di non essere troppo esigenti. Da una parte il sistema impegna a conoscere la nostra scrittura, ma dall'altra è assolutamente necessario che anche noi impariamo a farlo riconoscere dal sistema. Quindi scrittura manuale sì, ma senza fudero troppo.

Del Compaq Concerto apprezziamo comunque l'immediatezza e la semplicità operativa raggiunta proprio nell'utilizzo della penna che non va vista esclusivamente come unico mezzo di comunicazione con il computer; ma anche come valido sostituto di un ultrasensibile mouse. Non a caso nella tastiera del Concerto c'è un alloggiamento per la penna a mo' di calamita in modo da averla sempre pronta all'utilizzo anche durante l'uso più tradizionale del portatile. È molto probabile, comunque, che Compaq abbia sviluppato il Concerto anche (soprattutto?) quale piattaforma per lo sviluppo di applicazioni verticali nelle quali l'utilizzo della tastiera può essere completamente evitato.

No, comunque, siamo rimasti molto soddisfatti della macchina e speriamo, sinceramente, che ottenga tutto il successo che merita. ■





## Star SJ-144

di Paolo Ciardelli

**W**ery inch a' long, diceva già W Shakespeare, sebbene non avesse ancora visto la nostra stampante: con queste frasi inizia il manuale della Star SJ-144 a colori a trasferimento termico. Non riuscendo a capire perfettamente il senso, ho chiesto aiuto ad una professionista di letteratura anglosassone. La risposta è stata immediata: «significa che un oggetto ad una persona è completamente immedesimato nel suo ruolo. Un po' come dire che se uno è un file, lo è ogni sua minima parte». Traslato al concetto di stampante, la Star SJ-144 è, stando alla casa di costruzione, una periferica che soddisfa tutte le aspettative.

In più la stessa casa costruttrice si pone come obiettivo il cambiamento radicale delle abitudini di tutti coloro che utilizzano il personale computer sia in azienda che in casa ed hanno sempre identificato le stampanti di qualità come prerogative della tecnologia non ad inchiostro piuttosto che laser.

### Descrizione esterna

Il design della Star SJ-144 è abbastanza piacevole e compatto: sviluppa tutta la altezza e scarpata della base misura 175x325x140 mm. Il suo peso è di concetto basso, solo 2,5 kg, raggiunto anche per l'adozione dell'alimentatore esterno da 24 V in grado di erogare una corrente massima di 1 A.

Sul frontale si apre uno sportellino fumé posto direttamente sopra l'entrata dei fogli in modalità manuale. Nella parte alta trova posto il pannello di programmazione e di selezione dei vari menu, a cui fanno riferimento vari led colorati verdi.

L'interruttore di accensione si trova in una posizione caroda sulla parte sinistra insieme al regolatore di contrasto, sempre superiore per chi guarda da davanti, mentre le gomme per l'impalcamento (solo parallela, per l'AppleTalk c'è ancora da aspettare) si trova ovviamente nella parte posteriore.

Sempre nella parte posteriore c'è l'accesso per il vassoietto della carta per l'alimentazione automatica della carta, di formato A4 o lettera legale USA o altri inferiori e può ospitare fino a 30 fogli circa. Si tratta di un vero e proprio vassoietto con in fondo dei rulli pressori che guidano il foglio singolo verso la testina di stampa, posizionata nella parte anteriore della Star SJ-144.

Subito sotto c'è una seconda armata per l'alimentazione manuale dei fogli che è comunque preferibile usare con delle pellicole o supporti che devono seguire percorsi poco tortuosi.

Solo per il vassoietto però è prevista una vera e propria guida per la carta.

Detto ciò va precisato che con questa stampante non è consigliabile allontanarsi dalla postazione durante l'esecuzione dei lavori, non perché è presente il pericolo di inceppamenti, ma per l'inesistenza di un vassoietto di ricezione dei lavori. Per cui la Star SJ-144 va posizionata su di un piano di lavoro.

con il frontale sgombrato è capace di coprire l'uscita di stampa.

Il pannello dei comandi si compone di quattro pulsanti per la programmazione dello stampante e quindici spia led. Con questo è possibile praticamente intervenire su tutte le funzioni della macchina, dalla ampiezza di margine, Epson o grafica NEC al risparmio di nastro e colori in condizioni particolari.

A tutto ciò si aggiunge un sistema di zooming, regolabile dal pannello di controllo, che consente di ridurre le dimensioni della pagina fino al 50%, stampando così due pagine affiancate su di un singolo foglio A4.

### Terminamente vostra

La Star SJ-144 si basa sulla tecnologia del trasferimento termico che rappresenta un'alternativa indicizzata a chi utilizza del software grafico per produrre presentazioni o desk top publishing, ma anche a chi desidera dare una nota di colore al proprio, grigio, lavoro.

Per poter colorare i fogli si evvale di una cartuccia di nastro colorato del tutto simile ad una cassetta audio/video, ed di una testina di stampa composta da 144 elementi termici.

Altre caratteristiche di rilievo sono i 15 font scalabili True Type, di cui 8 residenti, fornito e comodo su dischetto insieme ai driver per i vari programmi Dos e per l'ambiente Windows.

In modalità monocromatica, la Star SJ-144 si comporta altrettanto bene,

#### Star SJ-144

**Produttore e distributore**  
Star Microsystem  
Via Sestriese, 23 - 20157 Milano  
Tel. 02/9803771

**Prezzo (IVA esclusa)**  
Star SJ-144 L. 3.390.000

tanto da poterla usare per la stampa di codici a barre.

La velocità di stampa è accettabile sottolineando che va dai 255 cps a 10 cps e 510 cps a 20 cps in maniera ottimizzata.

### Tirando un po' di somme

Del punto di vista della gestione della carta, avendo a disposizione su un

Protezione  
Porta Cartridge



Interruttore di accensione e regolazione del contrasto di stampa



Pannello di controllo: da notare la visualizzazione del tipo di cartuccia inserita





QWERTZUIOPASDFGHJKL  
PQRSTUWXYZ[\]^\_`abc  
&1234567890:;=<~!@#  
~!@#<~!@#<~!@#<

QWERTZUIOPASDFGHJKL  
PQRSTUWXYZ[\]^\_`abcde fgh  
i jklmnopqrstu vwx yz  
~!@#<~!@#<~!@#<

QWERTZUIOPASDFGHJKL  
PQRSTUWXYZ[\]^\_`abcde fgh i jkl  
mnopqrstu vwx yz  
~!@#<~!@#<~!@#<

QWERTZUIOPASDFGHJKL  
PQRSTUWXYZ[\]^\_`abcde fgh i jkl  
mnopqrstu vwx yz  
~!@#<~!@#<~!@#<

QWERTZUIOPASDFGHJKL  
PQRSTUWXYZ[\]^\_`abcde fgh i jkl  
mnopqrstu vwx yz  
~!@#<~!@#<~!@#<

< H-Gothic >

QWERTZUIOPASDFGHJKL  
PQRSTUWXYZ[\]^\_`abc  
&1234567890:;=<~!@#  
~!@#<~!@#<~!@#<

QWERTZUIOPASDFGHJKL  
PQRSTUWXYZ[\]^\_`abcde fgh  
i jklmnopqrstu vwx yz  
~!@#<~!@#<~!@#<

QWERTZUIOPASDFGHJKL  
PQRSTUWXYZ[\]^\_`abcde fgh i jkl  
mnopqrstu vwx yz  
~!@#<~!@#<~!@#<

QWERTZUIOPASDFGHJKL  
PQRSTUWXYZ[\]^\_`abcde fgh i jkl  
mnopqrstu vwx yz  
~!@#<~!@#<~!@#<

Vedere stampi e a confronto due particolari della  
antra vetrata nelle due modelli di stampa

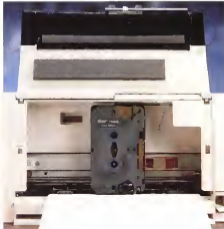

Notizie del frontino aperto e carta con stampa

## Stampa termica: prezzo prestazioni accettabili

Il sistema che coniuga tempestività di stampa, nitidezza e costi accettabili, rimane quello termico (Thermal-wax transfer). La stampa a colori e trasferimento termico una seconda carta le appostare sulla superficie finale, una parte del colore trasportato dal nolo di film plastico. Di solito questo è costituito da quattro o tre colori che si susseguono (cyan, magenta, yellow e black).

Da questa tecnologia che possiamo definire matrice deriva la stampa termica a sublimazione.

Durante la stampa il foglio di carta o di per lui paese e riprese tante volte quanti sono i colori presenti prima di far uscire il nuovo foglio.

Fino ad oggi l'unico limite della tecnologia del trasferimento termico, più economica rispetto alla sublimazione e più efficace del getto d'inchiostro è stato l'impossibilità di utilizzare carta comune. Il problema è stato superato dai progettisti della Star Meccanica, che hanno realizzato una stampante a trasferimento termico a colori ed in bianco e nero in grado di sfruttare qualsiasi tipo di supporto cartaceo (comune, riciclato, spuntato, fucido, preperone, acetate e diacromante) con un prezzo paragonabile alle attuali periferiche a getto d'inchiostro.

La testina di stampa è composta da 144 elementi termici, che garantiscono una risoluzione grafica massima di 360 punti per pollice e sono in grado di supportare una velocità in modalità testi di 382 caratteri per secondo in qualità laser. Con un singolo movimento orizzontale della testina, la Star 5J-144 stampa infatti due righe e mezzo di testo in corpo 12 oppure tre linee di grafica.

vascio posteriore da 30 fogli multi-standard che due entrate sia frontale che sempre posteriore in maniera manuale, consente lo sfruttamento di vari supporti per le stampe, che vanno dai lucidi, alla carta patinata o riciclata.

Oltre alle cartucce colorate che monocromatiche va aggiunta quella per la stampa delle etichette, una specie di Dymo elettronica e degno di nota è il sistema frontale di settaggio che rende obsoleto il classico Dip-Switch.

Sì, tutto OK, ma in definitiva come stampa a colori? Riesce a far decidere l'utente indeciso se comprare una griglia di inchiostro invece che una o trasferimento termico?

Va detto innanzitutto che se è vero che la Star SJ-144 stampa su qualsiasi supporto i risultati migliori si ottengono solo con la carta patinata. Pur essendo accettabili quelli su altri tipi di carta penso che l'utente può cambiare idea soltanto se vede i risultati di una stampante del genere su supporti diversi.



Vascio posteriore con in evidenza i pressori di trasporto della carta

## La cartuccia di stampa: alcuni lati da conoscere

Nella foto abbiamo esagerato per attirare l'attenzione su alcuni lati della cartuccia di stampa della Star SJ-144 sia essa a colori che monocromatica.

Per prima cosa va precisato che l'affetto «monocolori e a colori» si ottiene solo e soltanto volutamente tirando fuori il nastro con le mani e non è mai successo di avere i testi che questo sia fuoruscito della sua sede, anche senza osservare le normali precauzioni descritte sia nel manuale che definite dai buoni sensi.

La cartuccia anche se a veduta sembra sfruttabile da entrambi i lati e mercedo una volta che è avvitata in fondo il lucido e non si può più ruotare in nessuna maniera. Per cui non agitate l'ingegno girandola o chiudendo uno dei fori che la fanno riconoscere alle stampanti, ne ottenete dei risultati al massimo altissimo.

Inoltre attenzione che il avete usati per scrivere un testo magari utilizzando quelle monocromatiche, sul nastro c'è l'impressione in maniera indelebile tutto quello che avete stampato. Se lavorate a qualcosa che occhi indiscreti non devono vederla state attenti.



Il nastro colorato (nella foto) fuori dalla cartuccia e particolare del nastro monocromatico

Detto ciò non resta altro che fare un attimo di conti in tasca alla stampante e paragonarla al panorama ancora non troppo effoliato della concorrenza. Ci troviamo di fronte ad una stampante a colori termica di qualità accettabile con i nuovi tecnologici avanzati come la testina di stampa con 144 elementi termici e compromessi per abbattere i prezzi come lo sfruttamento di una cartuccia di nastro plastico abbastanza sottile.

Il prezzo dunque di un milione e trecentosessantamila va escluso le tasse e un po' alto se confrontato con le normali termiche a magari una griglia di inchiostro o laser monocromatiche. Siano se lo si confronta con quelle a colori. Certo che come detto prima in un mondo dove si parla di diversi milioni quando si parla di colori, una stampante con buone caratteristiche come questa a meno di un milione e mezzo la rende molto appetibile per un utente professionale ma non troppo dove il colore è indispensabile, ma ad un costo accessibile.

Se la mancanza di una porta seriale o magari AppleLink può sembrare una pecca, mi andrei a verificare la distribuzione del mondo Windows a scapito di quello Macintosh, prima di dare un giudizio negativo.

Il mondo va in una direzione, non eccezionale e mediocre se vogliamo, ma il Dos con l'interfaccia grafica Windows e le sue propaggini fanno in mano le sorti attuali dell'informatica, e per molto tempo ancora.

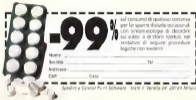

# UN'OFFERTA ECCEZIONALE RISERVATA AI FUTURI UTENTI DI PCTOOLS™ PER WINDOWS™

Per alleviare alcuni disturbi o soltanto affaticamenti causati dai vostri sforzi per tentare di gestire meglio i vostri task sotto Windows, vi invitiamo a rispeditci il tagliando qui sopra. Riceverete una documentazione particolareggiata sul nostro farmaco. Per guadagnare tempo, interpellate subito uno dei nostri rivenditori. Scoprite PC TOOLS™ per Windows, un piccolo capolavoro per un'organizzazione intuitiva ed efficace dei vostri task sotto



Windows. Grazie al nuovo MiniDesk, organizzate razionalmente i vostri uffici e i vostri dossier in funzione delle

vostre esigenze: per progetto, task, clienti, ecc. Il vostro software sarà sempre immediatamente accessibile. Chiuse per sempre, dunque, le innumerevoli finestre di accesso. Disponete ora di funzionalità semplici e sbalorditive per la ricerca, il trasferimento, la copia e la visualizza-



zione istantanea dei vostri file. E per migliorare ancora di più le performance e la sicurezza, PC TOOLS 1.0 per Windows vi offre la

migliori utilities per Windows, un Sistema Esperto per ottimizzare il vostro personal, Backup per i vostri salvataggi, DiskFix per riparare i dischi, Undolet per il recupero di file cancellati, nonché l'ultimissima versione dell'Antivirus PC TOOLS 1.0 per Windows, disponibile presso il miglior negozio di microinformatica...

\*VERSIONE 1.0 PER WINDOWS



È disponibile  
per la versione  
Personal Home

"Se non avete il  
nostro software il  
nostro Windows è  
per voi."



*Central Point Software*



## ClarisWorks 1.0

di Massimo Tusceti

**L**a storia di Claris è indissolubilmente legata alla storia di Apple. Macintosh per essere stata la fornitrice dei primi software che accompagnano il Mac quando esso viene presentato, i gloriosi MacDraw, MacPaint e MacWrite furono sviluppati proprio dalla Clari Corporation, ovvero la consociata di proprietà esclusiva della Apple Computer, il corpo della quale era proprio quello di sviluppare software per l'archivio interfaccia utente dei Macintosh. Proprio grazie all'esperienza acquisita nello sviluppo di software applicativi basati su interfacce utente grafiche (GUI), Clari ha dato la prima produzione orientandola alle esigenze dell'utente ed offrendo nel contenuto caratteristiche di potenza e versatilità unite a doti di semplicità di utilizzo.

Il motto di Clari «Simply Powerful Software» può essere facilmente illustrato con un esempio impegnato da

Dan Eilers (presidente e CEO di Clari) nel corso di una recente presentazione pubblica della tecnologia CrossPlatform e dei nuovi prodotti Clari Draw e Clari Impact (MC n. 133 - ottobre 1993 pag. 180): il software tradizionale può essere paragonato ad una fotocamera reflex per usare le quali è necessario essere conoscitori delle tecniche fondamentali della fotografia, essere capaci di impostare correttamente le regolazioni riguardanti il tempo di esposizione ed apertura dell'obiettivo in funzione delle sensibilità della pellicola impiegata, essere capaci di mettere a fuoco correttamente il soggetto da fotografare, il software prodotto da Clari è invece paragonabile alle moderne fotocamere compatte a mirror galleggiano che in dimensioni ridotte svolgono tutte le funzioni di una più complessa ed ingombrante fotocamera reflex, compresa la corretta messa a fuoco mediante un raggio infrarosso

per liberando l'utente da tutti le regolazioni necessarie poiché esse sono svolte automaticamente in maniera da garantire sempre il miglior risultato possibile.

La filosofia espressa nell'esempio sembra ben funzionare se si considera che secondo un'indagine condotta negli Stati Uniti, sulla soddisfazione degli utenti di software, indica Clari come società produttrice dei software con il maggior grado di utilizzabilità e tra le prime tre posizionate per la soddisfazione globale degli utenti. L'utente dei prodotti Clari è principalmente rappresentato da utenti generali, non specialisti, casuali, che richiedono grande semplicità d'uso e potenza.

Per le tecnologie di sviluppo utilizzate, essenzialmente programmazione orientata agli oggetti (OOP), i software prodotti da Clari godono di alcuni vantaggi come una maggiore facilità del

porting delle applicazioni verso sistemi operativi diversi rispetto a quelli originali pur conservando le medesime interfacce utente grafiche da una piattaforma all'altra.

In questa ottica, Claris ha realizzato il porting di alcune sue applicazioni software dall'ambiente Mac, dove si erano guadagnate una posizione di rilievo (Claris ha occupato la seconda posizione nel mercato del software Macintosh), e quello Windows conservando le medesime caratteristiche generali e le medesime prestazioni: il primo software ad essere stato trasferito in ambiente Windows è stato FileMaker e successivamente è stata la volta di ClarisWorks, oggetto delle successive note.

Sulla bontà delle prestazioni generali di ClarisWorks in versione Windows basta dire che, fino al novembre del 1991, il 90% del mercato degli integrati per Windows era detenuto da Microsoft, non appena è stato reso disponibile ClarisWorks esso è stato accolto molto favorevolmente dal pubblico al punto che ne sono state vendute oltre un milione di copie.

**Descrizione**

ClarisWorks è disponibile in una duplice versione: la 3.0 per Apple Macintosh e la 1.0 per Windows, praticamente identiche nelle caratteristiche e funzionalità. La versione per Windows è contenuta nella solita confezione multicolore comprendente, oltre al software vero e proprio (contenuto su due dischetti da 3,5" della capacità di 1.44 Mbyte ciascuno), anche due manuali

**Caratteristiche**

**Produttore:**  
 Claris Corporation - Santa Clara  
 California (USA)  
**Direttore:**  
 Dale Hill Via Redwood 30 37040 Milpitas  
 (CA) 941 523.0860/80  
**Prezzo:** (IVA esclusa)  
 ClarisWorks 3.0 Windows L. 395.000

guida introduttiva e guida utente: il tutto è completato da una scheda di consultazione rapida, dalla cartolina di richiesta e da una ulteriore cartolina di richiesta del software su supporti di diverso formato (dischi da 5.25" PC e dischetti Mac da 800 Kbyte).

La caratteristica principale di ClarisWorks, rispetto ad altri esempi di integrati «works», è quella di offrire un ambiente basato su un'unica interfaccia utente per tutti i tipi di applicazioni che costituiscono l'integrato: dall'elaboratore di testi al foglio elettronico, dal programma di grafica al database.

La medesima applicazione consente all'interno dello stesso documento, l'integrazione di testi, grafica, archivi di dati e fogli di calcolo: oltre che il lancio dell'accessorio «Terminale», proprio di Windows, per spedire e ricevere via modem i file prodotti dalle computer remote.

Un'architettura basata su «frame» consente di combinare i vari elementi in maniera semplice sfruttando nel contempo le caratteristiche WYSIWYG per

evitare il passaggio dalle funzioni di edit a quelle di anteprima.

ClarisWorks sfrutta le possibilità offerte dall'ambiente Windows consentendo anche di scambiare documenti con l'analogo software per Apple Macintosh grazie alla dotazione di una serie di estensioni e filtri che permettono l'importazione e l'esportazione di file formattati provenienti dalle piattaforme DOS, Windows, UNIX e Macintosh.

La configurazione minima necessaria per poter utilizzare il software consiste in un sistema 386 o superiore con almeno 2 Mbyte di RAM (sono consigliati 4 Mbyte per l'utilizzo ottimale), MS-DOS 3.1 e Windows 3.0 (ma sono raccomandate le versioni 5.0 di MS-DOS e 3.1 di Windows), un hard disk interno o esterno.

**Uso**

Inutile dire che l'uso di ClarisWorks per Windows è così semplice, ma nel contempo è avvale anche di numerose funzionalità decisamente potenti.

Eseguita l'installazione, il Program Manager di Windows viene aggiunta l'icona corrispondente ad un nuovo gruppo composto di due elementi: l'applicazione vera e propria ed un file «leggi.CWK», logicamente realizzato con ClarisWorks.

All'interno del file sono elencate alcune informazioni supplementari: non presenti all'interno del manuale, riguardanti la conversione dei documenti per l'utilizzo in ambiente Macintosh o Windows, lo spostamento delle note, l'import dei file EPS, la copia di etichetta

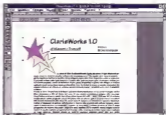
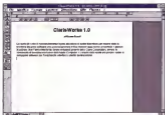

L'ambiente forse maggiormente utilizzato in ClarisWorks è quello di elaborazione dei testi nel quale si può dotare non solo di convertire facilmente il testo o perfezionare il documento con l'uso di filtri di rete estensibili.



con i dati riassuntivi di database, l'import di dati da un foglio elettronico nella sezione database di ClariWorks e la soluzione di eventuali problemi software e hardware (video, acceleratori grafici, monitor interlacciati).

Il file in questione, oltre a fornire le informazioni indicate, consente di avere un primo approccio con il programma constatando immediatamente quali siano le possibilità offerte dall'ambiente di lavoro.

In effetti, ClariWorks offre un ambiente molto intuitivo caratterizzato da una serie di menu a tendina, un riquadro con una serie di button ed una palette di strumenti, quest'ultima comune per tutte le applicazioni che compongono l'integrale.

I menu ed i button sono «sensibili al contesto», cioè variano in funzione delle operazioni svolte, ad esempio, se si elabora un testo, i menu permettono la scelta del formato del documento, dei righelli, dello colonne, dei caratoni, delle loro dimensioni e dei loro attributi di stile, allo stesso modo i button consentono di modificare l'interlinea e gli allineamenti del testo (centrato, destro, sin-

istro giustificato). La palette di strumenti offre un semplice menu di pulsaggio dalle preferenze riguardanti testo e grafica, ma nel contempo le «funzionalità» sono molto potenti ed è offerta la possibilità di definire «macro» per svolgere di continuità un'operazione. Per gli utenti meno esperti il menu di aiuto ci insegna l'uso delle informazioni sul sito comando disponibili.

stro giustificato).

La palette di strumenti comune offre una serie di strumenti che variano da quello di semplice selezione degli elementi del documento ad altri per la realizzazione dei «frame» adatti a contenere testi, tabelle o basi di dati. Altri ancora offrono la possibilità di disegnare fi-

gure geometriche definendone i colori sia dell'interno che dei contorni con vari spessori ed effetti di contorno. La fine stro del documento, infine, offre due button che consentono di vedere le scale di visualizzazione e saltare da una pagina all'altra nel caso di documenti multipagina.

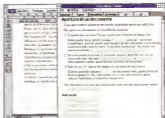

Il processo di setup iniziale è possibile installare sul desktop principale per intero che disponga dello schermo, il Lanciamento da quel il semplice desktop.



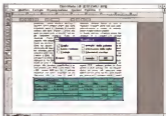
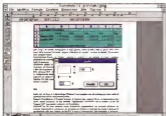
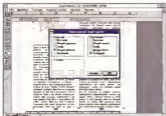

Altre scelte le possibili azioni di controllo dei vari elementi per eventuali operazioni di stampa, salvataggio dei formati numerici ed organizzazione delle celle all'interno di tabelle, avanzamento secondo una modalità degli "oggetti" che compaiono i documenti.

Una caratteristica che testimonia la semplicità di utilizzo e versatilità di ClarisWorks consiste nel fatto che cliccando sugli elementi del documento, in funzione dell'elemento stesso, si aprono finestre relative al formato ed alle dimensioni e scaltellate molto utili per definire tabelle e fogli di calcolo che, logicamente, possono contare su una vasta gamma di funzioni matematiche, trigonometriche e su quelle statistiche di uso più comune.

Inutile dire che i dati possono essere importati anche da altre applicazioni, in particolare, per ciò che riguarda il testo, sono accettati i formati testo, testo formattato, RTF (Rich Text Format), WordPerfect (DOS e Windows), Microsoft Word (DOS e Windows), per ciò che riguarda la grafica, i formati accettati sono EPS (Encapsulated

PostScript), CGM (Computer Graphics Metafile), BMP (Bitmap Windows), WMF (Windows Metafile), TIFF (Tag Image File Format), PCX (Bromap Z-Soft PC Paintbrush), PICT (immagini da Macintosh).

Anche per la sezione foglio di calcolo e database i formati riconosciuti di ClarisWorks sono numerosi, essi sono: DIF (Data Interchange Format), il più consueto; DBF (Borland dBASE), XLS (Microsoft Excel 3.0), i formati Lotus WK5, WK1, WK3 (Lotus 1-2-3 della versione 1A alla 3), SLK (Slk dell'originario Multiplan). Logicamente, è possibile creare diagrammi di vario tipo (le barre, a torta, a dispersione, lineari, 3D) ed inserirli all'interno di un testo nella maniera che si ritenga più opportuna.

ClarisWorks offre anche una caratteristica molto interessante consistente

nella capacità di aprire direttamente i documenti nei formati finora descritti senza dover necessariamente procedere ad operazioni di import all'interno di un documento. Evidentemente, ciò consente di aprire direttamente un documento realizzato con un altro programma senza preoccuparsi della perdita dei formati o di altri inconvenienti.

Tanto per fare un esempio a questo modo è possibile aprire un medesimo file DBF (nel nostro caso l'indice completo di MC dal n° 1 al n° 133) sia come documento database che come documento spreadsheet. In entrambi i casi si può procedere all'edit dei dati eseguendo le operazioni nell'ambiente più indicato (funzioni di sort, inserimento e ricerca nell'ambiente database, oppure quelle di format delle tabelle nell'ambiente spreadsheet).

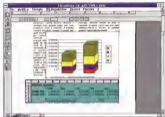

Le tabelle inserite nei documenti di testo sono in realtà dei veri e propri fogli di calcolo in grado di offrire tutte le funzionalità, gestione di dati, grafici in varie modalità, colonne...

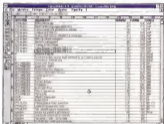

## Conclusioni

Un integrato delle caratteristiche di ClarisWorks può difficilmente essere

ben descritto all'interno del poco spazio a disposizione, la quantità e la qualità delle funzionalità presenti sono tali che necessiterebbero di una trattazio-

ne molto più approfondita.

Per concludere il discorso su questo prodotto, che mi pare molto vantaggioso sia in termini di prezzo (trecentoventicinquemila lire IVA esclusa), che di prestazioni, vale la pena ricordare il fatto che ClarisWorks con il passare del tempo sta diventando l'integrato d'elezione delle due piattaforme hardware più diffuse: non è un caso che dopo essere stato fornito in configurazione standard con gli Apple Performa è ora offerto in bundle con i Compaq Performa. Evidentemente, ClarisWorks è in grado di soddisfare le esigenze di una larga fetta di utenti, specialmente coloro che utilizzano da poco un computer ma vogliono essere in grado di essere subito produttivi e soprattutto vogliono proteggere il loro investimento nel tempo, una possibilità questa consentita grazie alla potenza delle funzionalità offerte.

88







## AutoCAD 12 per Windows

di Francesco Petroni e Aldo Azzari

**C**i scudo. Finalmente il matrimonio tra AutoCAD e Windows è stato celebrato e, da quanto risulta anche dalle prime sperimentazioni, è per tentamento riuscito.

Da una parte AutoCAD, il più diffuso pacchetto CAD, con 800.000 copie vendute in circa 80 paesi, con una dozzina di versioni alla spalla che lo hanno via via trasformato da un prodotto per il disegno bidimensionale, ad un sofisticato modellatore solido, molto esigente in fatto di prestazioni hardware da parte del sistema su cui è montato, dall'altra il sistema operativo più amato (in riferimento a quanto dicono le vendite) dagli utilizzatori.

La preparazione al matrimonio da parte dell'AutoDesk è stata molto lunga e accurata. Ad esempio già nelle ultime versioni di AutoCAD per il DOS, si è notata una notevole attenzione verso le modalità operative tipiche di Windows

Sono apparse soprattutto numerose Dialog Box, dotate anche di bottoni grafici, per agevolare l'esecuzione di alcuni dei comandi più utilizzati.

In Windows l'AutoDesk ha mandato in avanscoperta l'AutoSketch, il suo prodotto «entry level», in cui sono stati risolti numerosi dei problemi di adattamento di un prodotto CAD al nuovo ambiente. Molte delle soluzioni adottate per il fratello minore sono state poi riportate in AutoCAD.

In passato furono anche nate le «estensioni» che permettevano delle uscite verso Windows ad alcune delle vecchie versioni DOS, che però non avevano ancora le dignità di prodotto a sé stante, quale invece è questo AutoCAD per Windows.

Il prodotto che ci apprestiamo a provare è AutoCAD 12 per Windows in italiano. La versione è quindi la 12, ed è totalmente allineata, come potenzialità

in termini di produzione di disegni, all'attuale versione DOS. Interessante è il fatto che sia già pronta la versione in italiano. Tale velocità di lavoro dipende probabilmente anche dal fatto che, trattandosi di una versione 12, allineata alle funzionalità della versione DOS, molti dei manuali non sono stati riscritti. Questa soluzione malgrado abbia favorito la velocità dell'operazione in alcuni casi ci è sembrata un po' distacca.

Per quanto riguarda le prove di compatibilità così. Vi rimandiamo comunque al numero 125 di MC (gennaio 1993) in cui abbiamo presentato abbondantemente AutoCAD 12 per DOS e le sue funzionalità.

In questo numero presentiamo la prova vera e propria.

In uno dei prossimi numeri invece, nella rubrica di grafica, presenteremo un approfondimento degli argomenti che concernono i vantaggi in termini di

sfruttamento da parte di AutoCAD dei servizi di Windows. Si tratta di un aspetto più tecnico che parlarci di formato dei file, tecniche Clipboard, DDE eOLE, di sessioni multiple, ecc.

In questa prova da una parte cercheremo di sintetizzare le caratteristiche di AutoCAD, a beneficio di chi non conosce neanche la versione DOS, dall'altra elencheremo le novità connesse al passaggio in Windows.

### Prime impressioni

È noto a tutti che un prodotto come AutoCAD «tra il collo» alla macchina perché le chiede delle prestazioni molto spinte: sia in termini di calcolo puro (è indispensabile un processore matematico) sia in termini di velocità del sistema video (è necessaria una scheda SuperVGA accelerata).

Partato in Windows, AutoCAD ne dovrebbe accettare tutte le regole, a costo di perdere qualche cosa in termini di prestazioni, soprattutto per quanto riguarda la gestione della memoria e i rapporti con il sistema video intermedio, come noto, da Windows.

Per quanto è dato di sapere il problema di convertire l'architettura interna a 32 bit di AutoCAD 386 DOS nell'architettura 16 bit di Windows è stato affrontato e risolto dall'AutoDesk in collaborazione con Microsoft. In pratica alcune routine grafiche di Windows sono state riscritte a 32 bit, probabilmente si

### AutoDesk AutoCAD Windows

#### Produttore:

AutoCAD 4.0  
Carlo Chiar, Cesare Pal, Giuseppe Ingi 3  
35041 Agordo di viale 840  
Tel. 025.781.0065

#### Distributore:

J. Sci 5 s.r.l.  
Centro Commerciale Milano Oltre  
Via Comense 204 Palazzo Telescopio  
20090 Segrate (MI)  
Tel. 02/6002000

Prezzo (104 euro) AutoDesk AutoCAD Windows L. 2.000.000

tratta di «pezzi» di NT, e resta accessibile direttamente da AutoCAD.

Il risultato di questa collaborazione si concretizza in prestazioni accettabili, che non sfuggono assolutamente rispetto a quelle attuali di AutoCAD per DOS.

Da una parte quindi prestazioni accettabili, dall'altra totale compatibilità funzionale e totale compatibilità in termini di file con disegno e di file con componenti software (font, tratteggi, ecc.).

Il fabbisogno di RAM è senza dubbio maggiore (meno 8 megai) così come il fabbisogno di spazio su HardDisk. Se si installa tutto occorrono oltre 35 megabyte (fig. 1). Si può evitare di installare qualche cosa se si utilizza una macchina in cui sia già presente la versione 12 per DOS.

### Il pacchetto

È del tutto uguale a quello della versione DOS.

Molti dei manuali sono addirittura fisicamente gli stessi, il che, come detto, comporta alcuni inconvenienti: il più visibile dei quali è costituito dal fatto che le riproduzioni delle vignette sono prese dalla versione DOS o il meno visibile dei quali è costituito dal fatto che, lavorando con Windows, occorrono favorevoli l'esecuzione dei comandi seguendo la filosofia Windows, ad esempio l'esecuzione via casella degli strumenti. Anche se bisogna riconoscere che la caratteristica dei manuali AutoCAD è sempre stata quella di riferenzare il comando e non la modalità operativa con il quale il comando stesso viene eseguito (lo parliamo dopo).

Dal punto di vista qualitativo confermiamo quanto abbiamo sempre detto e cioè che i manuali dell'AutoDesk sono sempre molto ricchi: nel senso che trattano tutti gli argomenti, sono essi i comandi del prodotto, sono essi problemi di installazione, sono essi appendici tecniche, in maniera approfondita ed esauriente.

I manuali rimessi uguali alla versione DOS (per maggiori dettagli vedi MC n. 125) sono:

- Guida all'uso, 720 pagine
- Manuale di riferimento per il rendering, 150 pagine
- AutoLISP manuale di programmazione, 260 pagine,



Figura 1 - AutoCAD 12 per Windows - Installazione su Windows. L'installazione di AutoCAD 12 richiede 35 megabyte di spazio su disco (15 megabyte di dischetti e Acaddwin). Se si installa tutto, tra spazio totale, l'occupazione è di oltre 30 megabyte. Una volta installato il software di AutoCAD si configurano. La procedura è più semplice di quella della versione DOS in quanto molte delle configurazioni, in particolare quelle relative al hardware, sono caricate in corso di Windows e vanno a finire nel file ACAD.INI.

Figura 2 - AutoCAD 12 per Windows - Preferenze di ambiente. Dopo l'installazione si può scegliere, all'interno di AutoCAD e il comando di File/Preferenze, le scelte delle modalità di lavoro. Le preferenze riguardano tra l'altro l'ambiente. Si possono attivare e disattivare le varie funzioni con il menu di preferenze (style e tool). Le barre con gli strumenti, le righe di testo di base e la convenzionalità esecutive, come il colore dello sfondo del foglio di lavoro.





Figura 3 - AutoCAD 12 per Windows. Meta alla Windows 1.1 che il Windows 1.1 ha ACAD nel Pannello di Controllo. Interessante è la sezione dedicata all'utilizzo primitivo della versione DOS, che trova poi concentrata tutte le differenze che riguardano soprattutto ambiente e risorse con il resto di Windows. Importante anche è la sezione gestita che chiarisce anche il significato delle numerose icone che identificano i vari moduli, alle quali un'utentazione AutoCAD si deve abituare.



Figura 4 - AutoCAD 12 per Windows. Primitive di Disegno. Qualsiasi disegno anche il più complesso è controllato partendo da semplici icone «primitive». Queste possono essere modificate appoggiandosi su una quadratura (il formato è inglese) sulla quale si appoggiano il comando di Snap / sui strumenti disegnati. L'attivazione delle icone primitive può avvenire da caselle degli strumenti, da menu di schermo, quello di View, o da menu a discesa quello in alto e di riga di comando in cui ne altero il comando.

- Tutorial, 290 pagine,
  - Programmi supplementari e modulatori di regione, 210 pagine,
  - Manuale di personalizzazione, 365 pagine,
  - ADS Programmmer reference manual (inglese), 280 pagine,
  - SQL Extension Reference Manual (inglese), 180 pagine,
  - AME Vers 2.1 Manuale d'uso del modulatori solido, 230 pagine,
  - AME AutoLISP and API manual (inglese), 135 pagine.
- Il totale, compresi i manuali specifici della versione Windows, di cui stiamo parlando, è di circa 3.300 pagine.

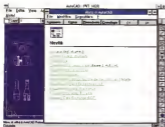
Se si considera poi che si tratta di volumi di grandi dimensioni si può avere un'idea della massa di informazioni in essi contenute, dalle informazioni destinate all'utente alle prime armi, alle Tutorial fino a quelle destinate ai professionisti della preparazione (manuali Advanced Tools) e a quelle destinate a chi si occupa di installare e far girare il meglio AutoCAD sul PC.

I manuali che differiscono da quelli presenti nella versione 12 DOS sono:

- Guida all'installazione e funzionalità Windows,
- È il manuale, 210 pagine, fondamentale sia per chi si accinge a convertirlo

Windows, sia a chi comincia il suo rapporto con AutoCAD partendo dalla versione per Windows.

I capitoli sono: Introduzione; Installazione (con particolare riguardo al Driver ADO); Uso del Hardware Lock (la vecchia chiave hardware, che si inserisce sull'uscita parallela, è rimasta a protezione del software AutoDesk); Le configurazioni «fine» in pratica quella che non passa attraverso il Setup o il Pannello di Controllo di Windows. Va detto che alcune sezioni del programma di Configurazione sono state Windowsizzate, nel senso che le modifiche apportate vanno a finire nei file \*.INI (Fig. 2).

Segue un capitolo tecnico che ha l'intervento dello Prestazioni, in cui, oltre alle spiegazioni dei vari processi che coinvolgono Acadwin, sono presentati alcuni suggerimenti.

Gli ultimi due capitoli sono AutoCAD Render e ASE, l'interfaccia SQL (ne parliamo dopo).

Alla fine le appendici riguardanti le specifiche periferiche e l'amministrazione delle rete per chi usa AutoCAD in rete.

- Manuale dell'Utente AutoCAD 12 per Windows, di 225 pagine

Tra una serie di argomenti separati, relativi principalmente alle differenze tra DOS e Windows. Si va da un capitolo dedicato all'Help in Linux (alla Windows, in figura 3) al capitolo dedicato alle variabili di ambiente (ulteriormente aumentate di numeri).



Figura 5 - AutoCAD 12 per Windows. Menu di scelta per il Solid 3D. È importante capire le differenze tra le icone che sono sempre superiori (spazio ridotto) con opzioni correlate che attivano i vari Layer e i colori (vedi - destrinziati con AME - il Modulatori Solido aggiuntivo che si prepara a parte AME) percorsi di eseguire sul solido parti in che operazioni di tipo booleano - come l'addizione o la sottrazione.



Figura 7. AutoCAD 12 per Windows. Vista Windows e vista Realtime. A beneficio del menu e degli strumenti predefiniti e dei modi di lavoro di un prodotto CAD tridimensionale, c'è la vista «realtime» o Real View, nella quale si vedono gli oggetti degli oggetti disegnati in 3D (stato cioè, se il oggetto è copiato o si cancella) o si vede la vista «realtime» che rende permesso di avere comprensione del soggetto, la vista dell'occhio umano.

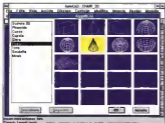

Se va del capitolo dedicato alle tecniche DDE e quello relativo al Visual Basic AOS, che trova un ponte tra il prodotto dell'AutoDesk e il linguaggio di programmazione della Microsoft.

Si va dalla descrizione delle varie personalizzazioni dell'ambiente e quello che spiega le caratteristiche e le novità nella sezione Render.

Insieme chi già lavora con AutoCAD trova concentrato in questo manuale tutte le novità che lo interessano: il nuovo utente si trova invece gli «add-on» che completano i manuali di base.

I dischi sono, compreso AME, ben 18. Va citata la presenza del «vecchio» CD Bonus. Veduto nel senso che non è allineato alla versione per Windows.

L'installazione, alla Windows, è un po' lenta, dato il numero elevato di dischetti, prevede il riversamento di ben 23 file EXE, per una occupazione totale di 11 mega, e di 30 file DLL, per una occupazione di 1,5 mega.

#### Tentativo di fare un... riassunto delle puntate precedenti (dedicato a chi non conosce CAD)

La finalità dell'utilizzatore di un prodotto CAD non è quella di «disegnare» ma quella di «proiettare».

Il «disegno», o meglio una serie di disegni, servono «solo» per la visualizzazione del progetto, ne costituiscono l'output, servono per far capire l'oggetto da una parte a chi lo deve realizzare (disegni tecnici) e dall'altra a chi ne deve fare (viste realistiche).

In altre parole il disegnatore produce

solo «viste», mentre il progettista CAD produce un progetto, che in AutoCAD diventa un file.

Questo discorso, apparentemente curioso, sulla differenza tra disegno e progetto, diventa invece fondamentale quando si ha a che fare con AutoCAD, che permette ad esempio di progettare nello spazio tridimensionale su solidi costretti da superfici, su solidi «solidi» (insieme solidi pieni).

In pratica si interagisce direttamente oggetti solidi, mettiamo una sfera, con strumenti operativi che non trovano corrispondenza in quelli che usa un disegnatore tradizionale.

L'utilizzatore di AutoCAD ha quindi a disposizione una serie di strumenti di tracciamento di oggetti elementari (fig.

4) e qui possiamo accettare il termine imitativo di «strumenti di disegno», ma soprattutto una serie di strumenti «utili» e che vanno maneggiati usando più le mani che la propria abilità manuale (fig. 5).

Ha poi a disposizione una serie di strumenti che servono solo per la visualizzazione dell'oggetto che sta progettando. Per vederlo da tutte le posizioni possibili, oppure per vederlo in vista realistica (fig. 6, 7), oppure per scomporlo, in un foglio di carta «virtuale», chiamato spazio carta (fig. 8), le varie viste che si desidera riprodurre insieme.

Fatto questa premessa si può passare a citare rapidamente i concetti fondamentali più importanti:

Figura 8. AutoCAD 12 per Windows. Spazio Carta e Spazio Disegno. Menu barre degli strumenti e un documento con una C. Questo serve per pensare nella concezione dello spazio disegno (nel quale si disegnano) allo spazio carta (nel quale si organizzano le varie viste del soggetto) allo scopo di progettare una «vista» da stampare o plotare. Lo spazio carta è una «proiezione» della visione 3D.







Figura 13 - AutoCAD 12 per Windows - Render, Ombre e Ricondiz. Il menu Render permette direttamente in caso di eseguire una anteprima rapida, con un punto di vista fissa che comporta una semplice rotazione della faccia dell'oggetto; oppure eseguire una più completa operazione di Rendering, che comporta il posizionamento di un o più fono Luminosi, il posizionamento del punto di vista e la determinazione della cartina bianca dove superior di un oggetto. Accorde infine la luce ambiente, ma togli le linee che non si dovrebbero vedere rispetto al punto di vista dell'osservatore.

Figura 14 - AutoCAD 12 per Windows - Render - Finestra. AutoCAD 12 per Windows incorpora tutte le funzionalità presenti nella versione 12 per DOS anche quelle più innovative. Ad esempio è presente la funzionalità Render che ricopre interamente le funzionalità del prodotto Autodesk 3.0. Qui vediamo la finestra di dialogo che permette di definire le caratteristiche della superficie nella visualizzazione istantanea di un oggetto. Nel menu Render è anche previsto un oggetto anche non attivo con il comando Renderman, che in più consente di ricreare un oggetto con una «texture».

C'è il Render per la realizzazione di viste realistiche di vario tipo (figg. 13, 14 e 15). C'è ASE, AutoCAD SQL Extension, che serve per attivare un collegamento tra AutoCAD e Database esterni e conseguentemente per realizzare delle applicazioni miste ad esempio disegni che visualizzano anche dati non grafici (fig. 16).

**In cosa AutoCAD per Windows differisce da AutoCAD per DOS**

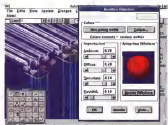
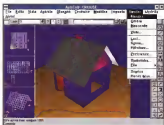
Come detto i due prodotti sono allineati a livello di funzionalità di disegno e di funzionalità accessorie «esterne», quelle che si basano su programmi eseguibili e sé stanti.

Sono le maggior ragioni del tutto

compatibili a livello di file prodotti. La versione per Windows si avvale però di numerosi vantaggi dovuti al fatto che lavora in tale ambiente operativo. Alcuni degli argomenti relativi a AutoCAD per Windows e Windows li tratteremo nell'articolo, di taglio più tecnico, che troverete nel prossimo numero, nella rubrica di grafica e che costituisco



Figura 15 - AutoCAD 12 per Windows - La finestra di materiali. L'Autore Render produce una vasta libreria dell'oggetto predefinito. Una vasta libreria di attributi, impostando le luci e definendo le proprietà dei non oggetti presenti nelle scene. Si possono impostare anche le proprietà «facce» (materiali) e modificare vari dell'oggetto. Questo consente il modo ANI di AutoCAD di eseguire un bene il simbolizzato sull'oggetto predefinito.

Figura 16 - AutoCAD 12 per Windows - Collegamento ASE. Nella versione 12, sia DOS che Windows, è presente il modulo ASE (AutoCAD SQL Extension) che consente di gestire un database di dati non grafici, associati ad un disegno. Questo permette in pratica di realizzare applicazioni miste nelle quali ad un disegno sono collegate informazioni di altro tipo. Si pensi ad un inventario di oggetti distribuiti in un ufficio: oppure alle informazioni catastali di una pianta: ecc. Qui vediamo il riquadro del collegamento tra sito database, sul disegno, ed un computer, secondo un archivio database.



Figura 17 - AutoCAD 12 per Windows - Due AutoCAD - AutoCAD non adotta le vecchie Multiple Document Interface. Non si possono aprire più disegni in una unica sessione. Si possono lanciare però fino a due AutoCAD per volta (come si mattoni con le icone). Questo ha fatto tutte le operazioni di Copia ed Incolla tra più disegni.



Figura 18 - AutoCAD 12 per Windows - Finestra Vista Assisi e tabelle di assi correlate (restrette) del software del AutoSketch per Windows, che consente di ingegnere, dare le posizioni del disegno di ingegnere in pratica facile le funzioni Zoom e Pan, che possono essere attivate agendo su una miniatura del disegno completo. È anche possibile usare la Vista Assisi per visualizzare con uno zoom un particolare del disegno sottostante visto in vista Isolare.



Figura 19 - AutoCAD 12 per Windows - Personalizzazione delle Toolbar e Toolbox. È possibile personalizzare sia le Toolbar in alto che le Toolbox governabile in basso (modo in pratica va scelta una toolbar che si creano separabili e ad esse si associano uno o più comandi). Si usa questo servizio Finestra di dialogo che consente anche di selezionare le definizioni della toolbar - viewport.



Figura 20 - AutoCAD 12 per Windows - Applicazione Shell. Nel precedente menù è stato fatto con AutoCAD per Windows e il punto applicazione Shell - scritto in linguaggio C, che crea un collegamento ODE con un foglio Excel. In pratica nel foglio è un foglio normale, non un foglio Macro di Excel e intenzione da usare i fogli ad un oggetto ricercato che viene immediatamente aggiornato. Il foglio è aggiornato anche i comandi generati relative all'oggetto e di questo si ne accetta automaticamente Excel.

in pratica la seconda parte della presente prova.

Bienchiamo comunque sinteticamente le principali differenze:

- Sessioni multiple. Pur non rispettando la tecnologia Multiple Documents Interface (MDI), che consentirebbe di lavorare su più file contemporaneamente, Acadwin consente di aprire tre sessioni

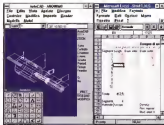
parallele, molto utili quando si lavora su due o tre disegni, o sui blocchi, che possono essere così organizzati in file di oggetti, dai quali prelevare quello che interessa con un semplice Copia ed Incolla (fig. 17).

- Adozione della Tecnologia OLE. Il che consente ad esempio di incorporare disegni AutoCAD in documenti testuali

di tipo tecnico e di ottenere l'automatico aggiornamento del documento ogni volta che si modifica il disegno originale.

- L'Help in linea stile Windows, molto più efficace del vecchio e superato Help. Si chiama con F1 o con il menù Auto!

- Possibilità di utilizzare in entrata dati testuali o numerici via Clipboard, il co-





Figura 21 - AutoCAD 12 per Windows - Ambiente. In alto il menu e la toolbar, con i bottoni di uso più frequente. A destra il classico menu laterale, in basso la zona delle righe di comando di solito a 3 o 2 righe e il pannello personalizzato e dimensionabile. La scatola fissa mostra degli strumenti, anche questa personalizzaibile che contiene i comandi di uso più frequente. Possibilità anche con il mouse la palette AutoCAD (solo della finestra, cambia e assume il significato dell'azione corrente).

Figura 22 - AutoCAD 12 per Windows - Menu in caduta libera. Il menu superiore è l'unico indalzielto operativo non sbalzabile. La sua rinfasciolazione è cioè larga sulla enorme quantità di comandi. Inoltre molti altri comandi operativi del menu aperto della finestra di disegno.

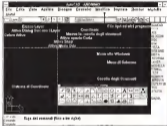

Figura 23 - AutoCAD 12 per Windows - Menu ad icone. Alcuni dei comandi AutoCAD sono molto complessi, dell'elenco che vanno eseguiti con una serie di passi obbligati o variabili in funzione delle varie opzioni. Questo rende necessario il ricorso a un menu di selezione, o alla parte di menu alle Windows, che può il giorno anche di una veste grafica. Qui vediamo un'occhiata il menu personalizzato sulle opzioni (il cui variabile del comando Arc).

Figura 24 - AutoCAD 12 per Windows - Shift-Click design. Quando si disegna oppure molto spesso ragionevolmente un punto consistente di un oggetto predefinito, ad esempio il centro di un segmento, il centro di un cerchio, ecc. Premendo in fase di attivazione il punto, shift e tasto destro del mouse appare quel piccolo menu volante che serve per facilitare l'individuazione del punto desiderato. Il tasto destro si solo invece ha il significato di Enter (significato che fa anche nella versione DOS).

mento è Incolla Comandi.

- Finestra Vista Aerea: sistema di disegno, che serve per meglio puntare il particolare d'interesse quando si eseguono operazioni di Zoom e di Pan, oppure vicinanza per visualizzare nella finestra stessa il particolare, figura 18.

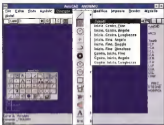
- Toolbar o barra degli strumenti, personalizzabile.

- Toolbar o cassa degli strumenti, personalizzabile.

Totale riconfigurazione della finestra grafica.

Già AutoCAD per DOS era caratterizzato dal fatto di poter essere personalizzato in termini di menu, in termini di menu ad icone, in termini di comandi nuovi, magari scritti in Lisp.

AutoCAD per Windows aggiunge a queste possibilità, indubbiamente riservate a chi fa del prodotto un uso professionale, le varie possibilità derivate dall'ambiente. Nelle figure a fianco è concesso all'articolo si possono vedere varie situazioni operative, in cui è stato solo o messo questo o quello strumento operativo. La personalizzazione dei bottoni

siano essi della toolbar o delle toolbox, è facilissima perché si attiva direttamente facendo click sulle bottoniere. Le impostazioni e le personalizzazioni vanno a finire nel file ACAD.INI (fig. 19).

- Scroll Bar delle finestre grafica.  
- Adattare totale ad inconfondibilità della tecnologia DDE. AutoCAD per Windows dispone di numerose voci di menu, di numerosi comandi Lisp, destinati alle comunicazioni DDE. Nel prossimo numero approfondiremo l'argomento, per ora accontentiamoci di dare uno sguardo all'applicazione Shift, presente tra il materiale (fig. 20).

### Due passi nell'ambiente

In figura 21 vediamo una immagine in cui abbiamo indicato tutte le zone di comando tradizionali e quelle nuove dovute alla adozione delle GUI di Windows. Ognuna di queste zone prevede una sua modalità operativa.

In figura 22 e 23 altre due situazioni operative descritte in didascalie.

In AutoCAD ogni comando è identificato da un nome. Se si lavora nella riga di comandi il comando va digitato. Se il comando richiede delle coordinate digitate, oppure impostate puntando con il mouse o il digitalizzatore. Se il comando chiede dei parametri, ad esempio le misure di suo varianti, queste debbono essere digitate da tastiera, oppure selezionate sul menu di schermo, quello a destra, se presente.

Se si lavora con il menu di schermo è questo che richiede tutte le varie opzioni, che possono essere via via scelte, sul menu, oppure digitate da tastiera sulla riga di comando.

Il menu in alto alla Windows, invece fa solo partire il comando, in un certo senso, ma poi non consente la scelta delle possibili varianti richieste durante la sua esecuzione. In questo caso l'utente è costretto a usare la tastiera oppure il menu di schermo.

Stesso discorso per la casella degli strumenti che è ancor più sintetica, in quanto comprende solo parte dei comandi, i comandi più utilizzati, che comunque provvede solo a iniziare, lasciando agli altri strumenti la continuazione e la scelta delle opzioni.

Una personalizzazione accurata dei pulsanti della toolbar può essere studiata per implementare alcune opzioni standard, comuni a più comandi, sostitutive di interventi con la tastiera.

Ad esempio abbiamo inserito nel Toolbar il Ctrl G, che come noto serve per interrompere il comando che si sta eseguendo, e il C, che serve per chu-



Figura 20. AutoCAD 12 per Windows. Anche le operazioni di preparazione e di controllo in una console esterna sono modificate dal passaggio alla startup moderna: questo è evidente con la versione per DOS. In queste figure vediamo anche le diverse opzioni attivate dalla Scroll Bar, come anche alle varie zone con i comandi. Le Scroll Bar sono opzionali, e comunque sono attivabili solo se si sceglie un Driver Video particolare.

darà una spazzata alla fine del suo tracciamento.

In definitiva l'abbondanza degli strumenti operativi (ben quattro strade per raggiungere lo stesso obiettivo) è ancora inevitabile. I vecchi metodi, completi, ma in certi casi macchinosi, non ci sembrano che possano ancora essere del tutto sostituiti da quelli tipici di Windows.

In alcuni casi il tentativo di agevolare l'operatività è ben riuscito. Ad esempio la combinazione shift+tasto destro attiva sempre l'opzione Snap ad Oggetto (fig. 24): molto usata dagli utilizzatori esperti.

Sarebbe opportuno che esistessero altre combinazioni che presentino sempre le varianti possibili in base di esecuzione dei comandi, perlomeno dei più sfruttati.

Ad esempio, quando si traccia una polilinea si possono digitare le coordinate del nodo successivo, oppure alcuni caratteri che individuano le varie opzioni, come CA cancella l'ultimo segmento, CH chiude la spezzata e la fa diventare un poligono, A, per attaccare un arco, L, per impostare la larghezza. Sarebbe bene disporre di un menu volante, da richiamare in qualche maniera, che suggerisca immediatamente le varianti. Con questa versione, se l'utente non ricorda le varianti deve usare necessariamente o la riga dei comandi oppure il menu di schermo.

Per quanto riguarda la disposizione «topografica» dei vari elementi, va detto che se tutti presenti occupano buona parte della video VGA. In caso di VGA traballante la barra di menu occupa due righe in quanto la voce AutoCAD va a finire sulla riga di sotto.

Sarebbe meglio usare una configurazione SuperVGA a 800 per 600 punti (che vedete in molte delle figure), che lascia molto più spazio al disegno. Con una SuperVGA si avvantaggiano anche situazioni operative come la vista in anteprima della stampa (fig. 25).

Visto che parliamo di scheda video, è evidente che i colori debbono essere al-

meno 256, per poter vedere efficacemente le visualizzazioni realistiche.

Vediamo infine come è organizzata la toolbar, quella in alto, contiene i bottoni per le impostazioni più frequenti.

Da sinistra, il bottone per il colore attivo, il bottone Layer che richiama la finestra di dialogo, vista in figura 10, poi il nome del layer attivo.

Seguono gli switch per il modo Ono, il modo Snap, per passare allo Spazio Carta, per visualizzare le posizioni) la casella degli strumenti. Segue la finestra che mostra le coordinate.

Poi una serie di pulsanti standard nei prodotti Windows, per File Open, File Save, Stamp e gli altri, impianti vuoti, e facilmente programmabili.

### Conclusioni

Ci sembra che l'operazione AutoCAD in Windows sia riuscita. Il prodotto c'è ed è funzionalmente e prestazionalmente uguale a quello per DOS.

Il vantaggio più consistente nel passaggio in Windows sta nella possibilità di sfruttare i servizi di Windows e soprattutto di sfruttare le svariate possibilità in termini di interscambio di dati, di disegni, di immagini finite, ecc. con l'ambiente circostante.

Un neo, probabilmente risolto quando la versione Windows sarà quella principale (insomma quando potremo scrivere che la versione DOS è allineata con quella Windows, invece che viceversa): sta nella abbondanza di modelli operativi che inducono l'utente esperto di AutoCAD ad usare solo i vecchi sistemi ai quali è già abituato, e che possono invece disorientare l'utente iniziale, che inizia con AutoCAD per Windows, che in certi casi lancia un comando dalla casella degli strumenti e lo deve terminare con la tastiera.

Nel prossimo numero vi mostriamo una serie di esperimenti di utilizzo di tecniche Windows con AutoCAD 12 per Windows. Non mancate.

CHIAMATA GRATUITA  
NUMEROVERDE  
167-014183



ECCO UN ESEMPIO  
DEI NOSTRI PREZZI:  
**386 SX 40 - SVGA**  
**HD 40 Mb - 1 Mb RAM**  
**MONITOR 14" SVGA 0.28 dp.**  
**DOS 6.0 + EFFEDUE PACK**  
**Lit 1.390.000**

**IVA COMPRESA**  
**Lit. 98.200 AL MESE**  
RICHIEDETECI IL LISTINO  
RIVENDITORI

# **EffedueItalia**

Personal Computers and Accessories

Computer Shop 1 21015 GALLARATE (VA) via E. Berghini, 7 Tel. 0331 796481 R.A. Fax 0331 796197

Computer Shop 3 21100 VARESE via Provenzano, 24 Tel. 0332 283423 Fax 0332 281605

SSS 1 Tel. 0332 230519 SSS 2 Tel. 0332 826188 SSS 3 Tel. 031 421391



## Lotus 1-2-3 versione 4 per Windows

di Francesco Petroni

**N**el ripensare a quanto successo in casa Lotus negli ultimi anni mi viene in mente una similitudine ciclistica.

Tre o quattro anni fa le prime case software correvano in gruppo. C'era ogni tanto uno scatto messo in atto da qualche casa più intraprendente che lanciava un prodotto un minimo più evoluto rispetto a quello proposto dalle concorrenti.

I grandi campioni Microsoft, Lotus, Borland, Ashton Tate, partecipavano alle schermaglie, ma senza darci particolarmente fastidio.

A un certo punto c'è stato però, con l'uscita di Windows 3.0, un tentativo di fuga da parte della Microsoft, che è sta-

ta seguita piano piano da tutte le altre case.

La Lotus sembrò non credere molto al successo di questa fuga, che avveniva tra l'altro a dispetto dell'IBM, che aveva ben altre intenzioni per cui rimane ben più attenta.

Accortasi dopo un po' che la fuga era quella buona e che il distacco stava diventando eccessivo, non rischiava di diventare incolombabile, la Lotus si è finalmente mossa e lo ha fatto in maniera decisa, con numerose inserzioni.

Ha cercato dapprima e poi ingaggiato una serie di «grigetti» esperti in Windows, dopo quasi del know-how indispensabile per organizzare le finanze e possibilmente un contratto con Gregan

più dotati di propri prodotti Windows. Questi prodotti, diventati Lotus sono stati via via adeguati al look delle squadre (nuove procedure di installazione, stesso sistema di Smart Icons, stesse barre di stato attiva, ecc.).

Lotus ha acquistato la Semma, con il suo Word Processor Amv Pro, la Th reader Limited con il suo Organizer, una Agenda Elettronica, la Approach (ultimo acquistato con il suo DBMS per utenti Approach). Nel campo dei prodotti di comunicazione evolve: ha acquistato il cc Mail e ha messo a punto, stavolta in propria, l'eccezionale Notes (che parola nasconde OSG).

Lotus ha quindi allargato il ventaglio dei prodotti offerti.

Per essi ha inoltre messo a punto la comune strategia Working Together, che significa prodotti che lavorano insieme fatti per persone che lavorano insieme.

Da un punto di vista commerciale la Lotus ha proposto il Bundle Smart Suite (oggi in versione 2.0), che contiene la ultima versione dell'123 (a cui presiede 4.0), dell'Arce Pro (versione 3.0), del Freelance Graphics (2.0), dell'Organizer e una licenza per un utente client ccMail.

### La linea 123

Questa trasformazione è concisa con una trasformazione ancora più importante.

La Lotus è stata per molto tempo sinonimo di 123 (ma da allora ancora Lotus per indicare l'123, come molti dicono Ferrari senza indicare il modello). Questa identificazione è risultata essere controproducente soprattutto quando i concorrenti dell'123, Borland Quattro, nelle sue numerose versioni, e MS Excel, per citare i più importanti, sono diventati molto aggressivi, e venivano, dalle rispettive case, Borland e Microsoft, affiancati soprattutto da un punto di vista commerciale, da prodotti di pari target, offerti insieme, e quasi gratis, al foglio elettronico.

Oggi la Lotus non è solo 123. Dispone di prodotti di tutte le categorie.

L'123, dal canto suo, ha oggi ben tre versioni (anche se pare che la linea 123 sarà semplificata). Due per DOS, la 2.4 e la 3.4, ambedue dotate di SmartFloor,

### Lotus 1 2 3 Windows

#### Produzione:

Lotus Development Italia S.p.A.  
Via Lompedona, 1154 - 20141 Milano  
Tel. 02/5036181

#### Distributori:

2 Soft S.r.l.  
Corso Diaz, Milano Oltre Via Cassanese, 254  
Palazzo Ticiniano

Computer 2000 S.p.A.  
Via Fano, 8 - 20152 Milano  
Tel. 02/5722181

Ingresso Micro Data  
Corso Diaz, Summer - Via Torino, 20  
20060 Cinisello sul Naviglio (MI)  
Tel. 02/57101181

#### Prezzo (IVA esclusa):

Lotus 1 2 3 Windows (Italiano) L. 810.000

e quelle per Windows. Sono disponibili versioni anche per altre piattaforme, da OS/2 a Sun, da Mac a Unix, fino a versioni per mainframe.

Rimanendo nell'ambito dei PC e limitando alla versione per Windows, va detto che prima della attuale versione 4 di 123 per Windows ne sono uscite due sole. La versione 1.0, usata un po' frettolosamente soprattutto per far fronte allo scagorio del mercato, ormai orientato a Windows, e subito dopo la 1.1, più che altro una messa a punto della prima, priva quindi di novità funzionali.

Ad integrazione della 1.1 la Lotus ha successivamente prodotto SmartPak, una serie di Add-In, con nuove funzionalità tendenti soprattutto a migliorare la operatività. Tutte queste migliori sono

rimaste nella 4.

Lotus 123 ha un passato durato dodici anni e lungo una quindicina di versioni. La nuova versione 4 per Windows contiene ovviamente tutti i miglioramenti introdotti nel corso degli anni.

Sulla storia delle versioni di 123 e sui vari miglioramenti, funzioni ed operazioni, via via introdotti si potrebbe scrivere un'enciclopedia.

Avendo poco spazio si limiteremo invece a descrivere le numerose novità, dividendo in novità operative, quelle che permettono di fare meglio o più velocemente le stesse cose che si facevano prima, e in novità evolutive, che consistono in novità tecniche o in nuove funzionalità prima assenti.

Siamo quindi costretti a dare per scontato da parte del vostro lettore, la conoscenza anche elementare, del concetto di foglio elettronico.

### Pacchetto ed installazione

Il pacchetto ha un nuovo look, dominato dal colore giallo intenso delle scatole e del manuale.

I manuali sono solo due. La Guida per l'Utilizzatore, di circa 330 pagine, e la Guida ai Drivers DataLens.

Ve detto che il manuale, pur avendo ben 330 pagine, è troppo stringato. È diviso in 33 capitoli ciascuno dei quali tratta un argomento specifico, la media di pagine per argomento è di 10. È evidente che molti argomenti sono trattati troppo superficialmente.

Un manuale del genere può andare bene per chi è alle prime armi, per chi

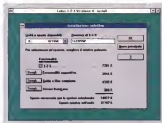

Figure 1 - Lotus 123 line 4 per Windows - Installazione. La procedura di installazione è quella standard di tutti i prodotti Lotus per Windows. Chiede quali moduli installare, come costruirli e in quale gruppo collocarli in corso. La procedura viene anche per scegliere delle pre-voce di lavoro, come quelle impostate di default. L'occupazione massima, se si installa tutto, è di 10 megabyte. Se si installa il minimo indispensabile invece basta il megabyte.

Figura 3 Lotus 123 Vers 4 per Windows. Futura versione. Tale è l'aspetto della Lotus per Windows: dispongono di un futurista sistema nel quale vengono mostrate, in maniera appa- sionate con un certo del- gliosismo, le principali fun- zionalità. Non si tratta di un Tutorial interattivo, nel senso che l'utente può solo per- dersi in un mondo di fogli. Anche un'esplicita per- sone può, che possono le interazioni con l'ambien- ta, e con i comandi di Futura 123 per Windows, che sono presenti, basati su una serie di lezioni



magari cominciate ad usare uno spreadsheet partendo proprio dall'123R4W per Windows. Non va assolutamente bene per l'esperto che vuole subito concentrarsi sui numerosi miglioramenti.

Ad esempio esistono 120 nuove funzioni (chissà, moltissime sono di argomento statistico) e 200 nuovi comandi di macro.

Nel manuale c'è solo il loro elenco, oltretutto privo della relativa sintassi, che in caso di funzione o di comando evoluto è sempre complessa e andrebbe studiata a fondo prima di metterla in

pratica (le parti alla antefatto dei comandi SQL, di cui parlo dopo). Il manuale è per le spiegazioni dei vari comandi ri- mandati in molti casi all'Help in linea del prodotto.

Personalmente sono del parere che gli argomenti un po' più tecnici sarebbe meglio studiarli sui manuali, possibilmente, lontano dal PC. Il fatto più grave è che anche l'Help è stringato ed è del tutto privo di esempi pratici, ed è del tutto privo di esempi pratici, ed è del tutto privo di esempi pratici, ed è del tutto privo di esempi pratici.

Spero che la Lotus ritorni sulla de-

visione di realizzare dei manuali così ridotti, o perlomeno realizzare una documentazione in ogni forma di Help di Windows, adatta anche ad utilizzatori più esperti.

Oltre all'User Guide c'è il manuale DataLens Drivers per 123. DataLens Driver è una tecnologia che permette di accedere direttamente dal foglio di 123 a basi dati esterne disponibili nei vari formati, estranei all'123.

Il manuale, di 113 pagine, dopo un'introduzione dedicata a spiegare i concetti generali e a chiarire la terminologia usata, contiene una serie di capitoli dedicati ciascuno ad un particolare driver. I driver sono dBaseIV live bene anche per il dBaseII e il Fox, Paradox, SQL Server, Informix, IBM Database Manager. De' 123 versione 4 è infatti prevista anche una versione per OS/2.

I dischetti sono sette, compreso il sempre presente dischetto di Font ATM. L'installazione è del tutto guidata e non richiede nessun impegno se non la scelta dei moduli da installare (fig. 1.2).

Non installando ATM viene usato come font di default il font, dotazione di Windows 3.1, True Type Arial, che non è molto adatto alle visualizzazioni in formato molto piccolo.

## Aspetti evolutivi

— Lotus 123 vers 4 per Windows ha finalmente un suo formato unico di file



Figura 4 Lotus 123 Vers 4 per Windows - Sotto dei Font e incorporazioni del file CGM. Una delle novità più rilevanti è costituita dalle inguente (gli stile) in Roland Quattro Pro che permettono di inserire facilmente in più fogli, contenute a piacere, quanto semplicemente cliccando la sua inguente. Altre innovazioni operative è l'adozione del menu pop-up attivato con il tasto destro del mouse, che fornisce tutte le opzioni possibili sull'elemento selezionato. Nelle figure lo vediamo in azione su un fontone collegato ad una Mitro.

Figura 5 Lotus 123 Vers 4 per Windows - Sotto dei Font e incorporazioni del file CGM. Per risparmiare spazio usiamo la stessa immagine per vedere l'uso dello stile di stile, per altre prove con i font True Type, e per vedere una delle possibili risposte (123R4W) a un dialogo. I dialoghi a schermo sono ancora in fase di sviluppo. Il formato preferito dell'123 è il formato standard CGM (molto simile come personalità al Metafile di Windows (WMF)). Lotus 123R4W può anche salvare in formato CGM un suo disegno.

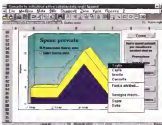
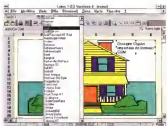

il suffisso è WK4. Un lavoro può comunque essere salvato in WK1, formato nato con la versione 2.0 e tuttora usato della linea 2.x, e in formato WK3, della versione 3.x. In fase di salvataggio in altro formato si possono anche produrre file PMT in cui le precedenti versioni di 123 memorizzano le caratteristiche estetiche date al foglio. Un lavoro può anche essere salvato in formato XL5, Excel versione 4.

123RAW (si chiama così la sua directory di default) può anche salvare in un formato Notes.

Con il comando File Apri si possono leggere tutti i formati più diffusi o direttamente o appoggiandosi sul vecchio programma Translate, che è rimasto DOS ed esterno.

Nel Lotus 123 vers 4 per Windows è stata regolata la questione della tridimensionalità. La tridimensionalità è rimasta, ma ne è stata sensibilmente migliorata la utilizzabilità. Non si tratta più di fogli spaziali (o le A1), che avviano un po' sprovveduto gli utilizzatori: ma di fogli sovrapponibili. Ogni foglio è identificato da una «linguetta» con un nome imposto dall'utilizzatore. Il nome di default è comunque una lettera (A, B, C...). Un lavoro con più fogli presenta quindi una serie di linguette, quelle del foglio attivo e in chiaro, quelle sfocate appartengono ai fogli sottostanti. Numerose delle funzioni operative (copia, spostato, ecc.) si possono attivare anche su più fogli.

Figure 6 Lotus 123 vers 4 per Windows. Scelta delle caratteristiche della chiacchiere. Le nuove funzioni chiacchiere mirano cioè a vers 4 per Windows sono 123. Si possono definire quelle di stile più facili che vengono messe nella modalità accessibile del sistema. Chiacchiere. Scegliendo loro appare la dialog box con l'elenco completo diviso in più categorie. Della funzione scelta appare il titolo e le appog-

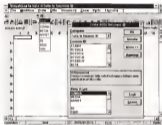

Se per il lavoro che si sta eseguendo basta un foglio è possibile eliminare la veste dell'unico utile etichetta.

Il poter lavorare su più fogli sovrapposti è un grande vantaggio in termini di organizzazione del lavoro. Ad esempio se si realizza una tabella e se ne fanno delle viste grafiche è opportuno disporre su più fogli. Oppure se si realizzano dei menu è opportuno parlarne su un foglio ad esso dedicato.

— Addizione della barra di stato, quella in basso, operativa (fig. 6). Contiene una serie di bottoni che aprono il menu verso l'alto per scegliere, rispettivamente

formato numero, numero di decimali, lo stile della cella (nel caso siano stati definiti dagli stili), il tipo e la dimensione del carattere data e ora (o in alternativa, riga e colonna). C'è poi un bottone che attiva o disattiva le SmartIcons, oppure permette di scegliere una barra di icone nominata.

C'è anche una zona riservata ai segnali (invati dell'eventuale sistema di poste elettroniche sottostante. In fondo a destra la visualizzazione del modo in cui si sta operando.

— È stata anche regolata la questione delle SmartIcons. Sono state deciso-



Figure 7 Lotus 123 vers 4 per Windows - Personalizzazione delle SmartIcons. Va detto che l'organizzazione delle varie barre con le SmartIcons è ottima, secondo anche dal fatto che alcuni comandi (quelli relativi alle scelte del formato dei numeri e alle scelte per i fondi sono stati trasferiti sulle righe di stile. Anche i vector delle icone si associano in modo immediato ad icone, in questo (sistema icone) sempre presente a serie per passare rapidamente da una barra alle successive. Ogni barra ha come dell'originario omogeneo. Si nomina alla personalizzazione quindi solo in casi estremi.

Figure 8 Lotus 123 vers 4 per Windows - Grafico con un colpo solo il numero minimo di passaggi per attingere un grafico è uno. Decidere razionalmente la zona con cui possono essere compresi i dati e i grafici è poi fare click sull'icona che rappresenta un diagramma. Ma per il grafico il fatto che si sta ad aprire il dialogo sul foglio, che può essere lo stesso che contiene i dati oppure un foglio vuoto. Tutti gli elementi sono per azionarli per eventuali ulteriori interventi esterni o contestuali.

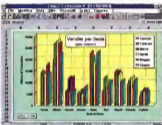



Figura 10 Lotus 123 Macro Editor Windows - Micro per gli strumenti Windows. Il vecchio linguaggio Macro del 123 si è arricchito di numerose nuove funzioni che servono per gestire funzioni di Windows, come il DDE e gli strumenti di Windows come il Dialog Box (la figura sotto la casella sopra la base). Come nelle versioni precedenti la Macro va scritta in un file normale, non come MS Excel in un file speciale di tipo macro. È bene differenziare rispetto ad Excel sia nel fatto che nelle situazioni 123 che gestiscono strumenti Windows occorre sempre far riferimento ad una cella che assume il valore dell'oggetto.



Figura 11 Lotus 123 Macro Editor Windows - Lotus Dialog Editor. Una caratteristica della strategia Lotus è la possibilità di inserire sul foglio una serie di elementi grafici (linee, cerchi, rettangoli, cornici con testo, frecce, ecc.) gestibili con specifiche funzioni di tracciamento e con funzioni estetiche.

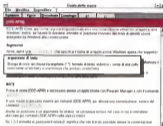

Figura 11 Lotus 123 Macro Editor Windows - Lotus Dialog Editor. Una caratteristica della strategia Lotus è la possibilità di inserire sul foglio una serie di elementi grafici (linee, cerchi, rettangoli, cornici con testo, frecce, ecc.) gestibili con specifiche funzioni di tracciamento e con funzioni estetiche.

La grafica è ormai totalmente integrata nel foglio: è possibile impaginare nello stesso foglio un grafico commerciale oppure un disegno vettoriale, di provenienza clip-art oppure disegnato con 123R4W, e i dati. Basta spostare il mouse dalla zona con i dati alla zona con il grafico per veder modificata la barra delle icone (fig. 8).

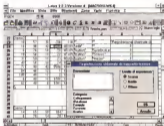
- Nuovi comandi macro. Quelli più interessanti sono quelli che riguardano Windows, come quelli che servono per gestire le comunicazioni DDE oppure quelli che permettono di definire e di usare delle Dialog Box (fig. 9). Quei ultimi sono disegnabili con il Lotus Dialog Editor che è un'applicazione in comune con Lotus Ami Pro (fig. 11). A proposito di Ami Pro vi mostriamo una immagine che rappresenta un collegamento tra un documento Ami che contiene delle frasi identificate con dei «segnalori» e un foglio 123. Vediamo la funzione «cliccola» che calcola il trasferimento di dati tra Ami e 123 (fig. 12).

- Il Version Manager permette di assegnare più valori, identificati con un nome, alla stessa cella, e permette di combinarli in «scanari», a loro volta battezzabili e annotabili reggruppiando di valori di celle differenti. Serve quando a

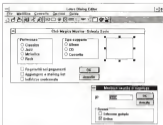
menti migliorare. L'ultima icona a destra fa scorrere una serie di barre ben organizzate per argomento. In totale le icone sono diminuite, oltre che per il fatto che la riga di stato è operativa, anche perché nella riga di editorazione è stata posta una coppia di utili bottoni che servono per richiamare le funzioni «piccolissime» (sono aumentate di 120, fig. 6), e, in una lista a due livelli, prima le più usate (le imposte l'utente), poi tutte le altre «accessibili anche per categoria, e per navigare tra i nomi di zona. Le Smarticons sono ampiamente personalizzabili, se ne può scegliere la composizione, si possono disegnare in proprio, si possono legare a proprie macro (fig. 7).

- Il menu è stato ridisegnato. È più rispettoso delle regole Windows e meno di quello dell'123. È intelligente, nel senso che presenta solo le voci attive (sensibile al contesto). Se poi si sceglie una voce che attiva altri possibili comandi il menu si trasforma.

- L'«ambiera» in genere è estremamente personalizzabile per essere adattato alle varie esigenze. Può essere pieno dei vari strumenti operativi, ne può essere spogliato. Utile per chi ha problemi di stampa accurata è la possibilità di vedere lungo i bordi del foglio un righello. Molto utile anche è lo strumento zoom, che può essere impostato senza soluzione di continuità.

- Le funzioni grafiche sono di due tipi, e





Figura 12 - Lotus 123 View 4 per Windows - SmartSuite 2 - 123 e Ami Pro 4, offrono SmartSuite 2 della Lotus, proposte ad un prezzo superiore di pochissimo a quello dei Lotus 123 oltre alla stessa 123 anche Ami Pro 4.0. Presenza di opzioni 2.0. Dispone di una tecnica di Alas - i suoi prodotti sono in maniera del tutto simile a quelli personalizzati in termini di SmartSuite - 70 le funzionalità in sono quello che servono per commercializzare i suoi prodotti. Con vendendo come anche con il cliente si sono passate nelle SmartSuite di Windows, su possibile accedere direttamente ad Ami Pro - Tu Ami Pro 4.123 e in altro un software DOS.

Figura 13 - Lotus 123 View 4 per Windows - Help del Version Manager. Altre novità importanti è il Version Manager che, stiamo cercando di descrivere in parole povere, permette di assegnare più valori, identificati con un nome, alle celle della, e permette di cambiare il numero e fare solo l'effettivo e automatico, ad ogni cambiamento di valore di celle differenti. Serve quando si vogliono mantenere le varie possibili soluzioni di uno stesso problema. Il Version Manager che si trova in programmi e si sta che, permette di passare da un foglio all'altro, permette di confrontare tra di loro le varie ipotesi, ecc.



Figura 14 - Lotus 123 View 4 per Windows - Menu Funzionalità Database. Le Funzionalità Database costruite, già nella versione 2.0 per DOS e nelle 1.1 per Windows, un punto forte. Nella versione 4 per Windows sono state ulteriormente migliorate, non solo perché consentono di elaborare più complessa, quanto perché permettono una migliore organizzazione delle operazioni. Le liste dei dati da essere manipolati (file, file, oppure esterni, su file di vario formato, vengono di dover Database. Di possono una più tabella, creare sempre nuovi archivi, creare delle archiviazioni.

Figura 15 - Lotus 123 View 4 per Windows - Impostazione delle condizioni in un interrogatorio. Anche la costruzione delle condizioni che servono per filtrare i dati e grafica ed è relativamente semplice. Sono usati i campi di opzione booleana e il valore di confronto viene suggerito anche quando, in questo 123 vi è leggere i contenuti dei campi. In caso di più condizioni vanno messe in rapporto tra di loro con un AND, su una riga o un OR, sulla stessa riga.

vogliono memorizzare le varie possibili soluzioni di uno stesso problema.

Il Version Manager, che in pratica è un programma a sé stante, è dotato di sue specifiche funzionalità che permettono di passare da un'ipotesi all'altra, permettono di confrontare tra di loro le varie ipotesi, ecc. Rivela tutte le sue ef-

ficiacità in situazioni Working Together, in cui il lavoro viene svolto a più mani, e vanno conservate le varie ipotesi di lavoro proposte dai vari intervenuti (fig. 13).

— C'è una nuova metodologia di accesso ai DataBase, interni ed esterni. 123 ha sempre avuto ottime funzionalità di

trattamento di base dei. Nelle versioni 3.0 per DOS ha introdotto la tecnologia DataLens che consente le stesse funzionalità, ma su base dati esterne in formato esterno a quello dei fogli 123.

L'accesso ai Database interni ed esterni non è quindi per 123 una novità. Le novità stanno nella reorganizza-



Figura 16 - Lotus 123 View 4 per Windows. SQL nelle Box. Tutte le operazioni dal menu (trasmissione vengono tradotte in un comando SQL. Questo può essere riconosciuto interpretandolo un nome. Il comando SQL può anche essere copiato oppure formattato come in una etichetta. Per essere un comando macro che si occupa di eseguire senza dover salvare il macro.

Figura 17 - Lotus 123 View 4 per Windows. SQL nelle celle. L'istruzione SQL può trovare il suo comando in una delle o lo può copiare in più celle contigue. Questo senza dover accedere il menu che si apriva fornisce una facilitazione operativa diversa di scrivere le etichette nelle Dialog Box adatte ai particolari. Per essere una macro di una o due istruzioni per lanciare l'esecuzione del comando.



Figura 18 - Lotus 123 View 4 per Windows. Esempio di esecuzione assistita. In questo esempio il comando del testo in alto (che vedremo una form inverte in una etichetta) determinando il cui «valore» viene a disposizione un'etichetta o un'istruzione per copiare la tabella e per incollarla in bella. Insomma questa tabella assolutamente normale può essere copiate sfruttando una serie di facilitazioni che vengono eseguite da quali è immediatamente richiamata da un'icona.

ne dei comandi che ora si appoggiano su dialog box grafiche che guidano nelle varie operazioni, e soprattutto nel fatto che è possibile «salvare» l'interrogazione espressa secondo la sintassi SQL, ma si potrà utilizzare sia per poterla modificare «a mano» Vedere le figure della 14 alla 17.

### Facilitazioni operative

Guardate le figure 18 e 19. Mosma- mo uno stesso lavoro prima e dopo la cura. Nella prima figura vediamo il lavoro

ro dopo che è stato terminata la digitazione delle etichette e dei valori numerici.

Nella seconda vediamo il risultato cui si giunge dopo una serie di operazioni automatiche di calcolo e di formattazione. Sono stati realizzati la serie dei mesi, il calcolo immediato delle somme per riga e per colonna, la scelta del campionario Panoramica, di una tipologia estetica. Per fare il tutto è richiesto il semplice uso di sole tre icone.

Insieme per facilitazioni operative intendiamo quelle novità che non per-

mettono di fare cose che prima non si potevano fare, ma permettono di farlo nella maniera più immediata possibile.

Ecco elencate alcune delle facilitazioni operative.

- Estetica a go go. Rimangono le funzionalità estetiche legate alle celle e al carattere, che si possono condensare nello «soft», nominabile. Esistono nuove funzionalità estetiche legate agli oggetti (fig. 20), riempimenti, linee decorative, colori, fino a 256.
- Editing nelle celle. La digitazione o la modifica del contenuto di una cella può





Figura 20 - Lotus 123 Vero 4 per Windows - Finestra di attribuzione colori. Questa immagine è composta da sei finestre di colori, invece di mantenerne una come usabili per gli oggetti grafici. Anche i testi e le celle possono essere formate in modo diverso

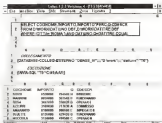

Figura 21 - Lotus 123 Vero 2.4 per DOS - Il menu DOS. Le versioni DOS sono state superate, come numerazione, da quelle Windows, anche se hanno ancora due livelli della linea 2 e a quelle della linea 3 il più abitato è SmartDoc. È presente la trascrizione dei dati: da Lotus 123R4W legge su PK1 e PK11 che WPC e FMS. In base di vantaggio, se serve un file computato con le versioni DOS, se invece specifico il tipo desiderato

avvenire nella cella stessa. Questo permette di fare a meno della riga di editoria (cosa che si può fare attraverso le funzioni di personalizzazione).

- Menu guid-down associati al tasto destro del mouse, che ripropongono tutte le voci attivabili per quel tipo di oggetto.
- Introduzione della tecnica di drag and drop (trascinato in un'area e mollato).

### Ancora sul DataBase

Le funzioni di DataBase (menu Strumenti DataBase) permettono di eseguire operazioni di Query, ovvero interrogazioni, operazioni di gestione, creazione, inserimento, modifica, cancellazione, sia su basi dati interne che su basi dati esterne tramite i driver DataLens.

Nella figura 14 alla 17 abbiamo documentato alcuni esperimenti.

Eseguendo il comando Strumenti DataBase Nuova Interrogazione si può, lavorando su una serie di Dialog Box, che si aprono a caduta, eseguire delle interrogazioni, con possibilità di scelta campi, definizione di unioni tra più tabelle, ordinamento, selezioni, inserimento di campi calcolati.

L'interrogazione produce una tabella risultato che rimane associata al comando che l'ha generata per cui ricollocandosi su di essa, è possibile modificarla o ristruirla.

È anche possibile salvare la Query con un nome, che rimane nel file WK1, così come è possibile vederla espressa secondo la sintassi SQL.

In questo caso la Query si può copiare

su una cella senza doverla memorizzare.

Una Query SQL, copata, oppure digitata ex novo in una cella, si può eseguire con uno specifico comando macro (Invia SQL).

Questo significa che è possibile anche eseguire interrogazioni senza doverle passare nel menu DataBase.

In altre parole un esperto SQL, può scrivere la sua istruzione da qualunque parte, non necessariamente tutte in una cella, e eseguirle direttamente... o quasi.

È evidente, soprattutto ai più smaliziati, che si tratta di un tema interessantissimo che merita un articolo di approfondimento tutto per sé, cosa che prima o poi faremo.

Anche quando usai 123 versione 3.0 facemmo seguire la prova da un articolo di approfondimento sulle funzioni di DataBase.

### Conclusioni

Tornando alla similitudine ciclistica possiamo dire che ormai le Lotus ha, con il suo 123 versione 4 per Windows, sicuramente raggiunto il gruppo. Quello che ora ci aspettiamo è un bel gioco di squadra, consentitole dalla ricchezza della formazione, che le permetta di sferrare qualche entusiasmante contraccosto, che possa rendere ancora più interessante la competizione.

Insomma 123 versione 4 per Windows è un prodotto sicuramente evolutivo che fa fare meglio vecchie funzionalità e che fa fare anche nuove funzio-

nalità.

Molte delle novità che riguardano l'operatività sono effettivamente utili in quanto rendono il lavoro più veloce e piacevole. Molti dei comandi sono diventati «sensibili al contesto» e alcuni di questi sono diventati anche «intelligenti».

Tra le novità funzionali sono da citare il nuovo apporto di funzioni (chiamate le funzionalità di Version Manager), l'introduzione della strada SQL, nelle già ottime possibilità in termini di manipolazione di basi dati esterne.

Anche il settore Macro, riservato ai programmatori, si arricchisce in maniera decisiva. È possibile gestire con specifiche funzioni, tutti gli oggetti Windows, anche le cosiddette Common Dialog Box.

L'unico appunto che ci sentiamo di fare riguarda la manualistica che non ci sembra assolutamente degna della qualità del prodotto.

In conclusione Lotus 123R4W per Windows è un prodotto che conferma, a fedeltà, questa conferma serve, il suo ricco passato (fig. 21), ma che dice anche numerose cose nuove. Le dice agli utenti alle prime armi che trovano uno strumento più facile da usare, le dice agli utilizzatori più esperti che possono non solo essere più veloci, ma anche fare numerose cose in più, le dice anche ai programmatori che trovano nuove istruzioni con le quali risolvere più facilmente vari tipi di problemi proprio della programmazione dei fogli elettronici sotto Windows. 205



## Microsoft Flight Simulator 5.0

di Corrado Giustozzi

**C'**era una volta un cielo nero, anzi non solo un cielo ma tutto un panorama nero. All'orizzonte una città nera della quale si scorgevano, tracciate da linee gialle, le sole sagome dei principali edifici. Tutto era silenzioso e oscuro. Due nude linee parallele segnavano un percorso rettilineo avanti a me, che terminava a ridosso della riva di un grande lago anch'esso nero come tutto il resto. Niente sole, nuvole, alberi, persone. Solo un freddo smaccio di linee geometriche, gialle su fondo nero.

Qualche saporita pressione su alcuni tasti ed il panorama si animava: le linee cominciavano a muoversi a scatti, la prospettiva da esse suggerita variava lentamente, il punto di vista soggettivo

si spostava in avanti sempre più rapidamente. Altri veloci comandi e subito l'immagine trasmetteva la sensazione di stavo innalzandomi nell'aria. Dopo qualche secondo mi stavo lentamente avvicinando ai non parallelepipedi disegnati in wire-frame che rappresentavano i grattacieli della città ed ero ammazzato e superato di fronte a quella meraviglia. Il 6502 del povero Apple II abulifera e geniale, il piccolo monitor color ambra rinfrescava l'immagine sì e no tre volte al secondo, l'altoparlantino emetteva una patetica pernacchiata che neanche lontanamente assomigliava al rombo di un motore - eppure tanta era la magia di quel momento che non notavo tutte queste cose, ed ero

invece trasportato nei cieli di Chicago, dove a bordo del mio Cessna stavo sorvolando il lago Michigan.

Realtà virtuale? A quell'epoca questo abusatissimo termine non era stato ancora coniato, ma certo non si poteva descrivere in modo migliore ciò che stavo vivendo. Ero seduto alla mia scrivania, ma il fido Apple II mi aveva profondamente immerso in un'esperienza totalmente coinvolgente ancorché artificiale. Una cosa interamente nuova, che fino a quell'epoca era stata esclusiva beneficio dei militari e di pochissimi centri universitari di ricerca sulle grafiche avanzate e sulla simulazione di sistemi dinamici. Scrivano supercomputer colossissimi, programmi complicatissimi,

attrezzature sofisticatissime. E invece no, un semplice dischetto inserito su di un Apple II con 48 Kbyte di RAM bastava a riprodurre sulla mia scrivania il sogno di tutti gli appassionati di tecnologia: simulare il volo, riprodurre le sensazioni udite al soggiornare in un aereo, gestire i comandi dell'aereo e vederlo rispondere come fosse vero. Era troppo bello per essere vero, un miracolo tecnologico, l'inizio di un nuovo mondo. Tutto grazie ai computer personali e al lavoro di - di un certo Bruce Artwick, ingegnere elettronico e appassionato pilota. Era nato il Flight Simulator, e il mondo dell'«gioco» al computer non sarebbe stato più lo stesso.

Ma per quale «gioco»? Quello simulatore era una cosa maledettamente seria. Ti sudavano le mani quando cercavi di alzaresti con la pista per atterrare, perché sapevi che il comportamento dell'aereo simulato era proprio quello deciso dalle equazioni della fisica e dell'aerodinamica. Gli spazi virtuali, quelli si erano giochi, ma questo no, era già, cost'era? Beh, una simulazione, cos'altro?

#### Tempi eroici

Erano quelli i tempi e i traci del primo Flight Simulator che girava sull'Apple II, macchina prodigiosa che per prima incarnò il moderno concetto di «personal computer». Quello di Artwick fu il primo vero simulatore «serio», ossia realistico, a poter girare sul limitato hardware di allora personal. Per la prima volta, così, migliaia di appassionati di tutto il mondo poterono conoscere e gustare le glorie del volo simulato.

Fino a quell'epoca la simulazione di volo era stata appannaggio di pochi: i simulatori professionali, allora come adesso, costavano fior di quattrini e non dovevano essere hardware di tutto rispetto, che solo pochissimi eroi al mondo potevano permettersi. Artwick col suo Flight Simulator democratizzò la simulazione di volo senza sberle, rendendola alla portata di ogni utente ed ogni casa.

Naturalmente i miracoli non si possono fare, e dunque quel flight simulator possedeva numerosissime limitazioni: tanto per cominciare era in bianco e nero (ma questa era anche una limitazione dell'Apple, per cui pazienza...), aveva una bassissima risoluzione ed un elevatissimo tempo di refresh dell'immagine (idem), visualizzava i grafici solo mediante la tecnica «wireframe», non possedeva dettagli fini per quanto riguardasse il panorama, rappresentava le prese in modo schematico, aveva un pannello strumenti sem-

#### Flight Simulator 5.0

##### Distributore

Microsoft Italia S.p.A.  
Via Cassanese, 254 - Pal. Teledo  
20090 Segrate (MI)

##### Prezzo IVA inclusa

L. 39.000

plicato. Ma usava le equazioni reali di un aereo vero, e dunque rappresentava una realtà virtuale perfettamente corretta e coerente, e ciò di solo lo rendeva affascinante e coinvolgente come niente altro.

Passarono gli anni ed il Flight Simulator si adeguò ai tempi e al hardware, migrando anche su altre piattaforme. Venne il PC IBM e con esso una versione a colori e a 24-bit, e venne soprattutto la Microsoft che acquistò dalla SubLogic il Flight Simulator per fare un prodotto d'immagine. Con la versione 3 del simulatore nacque gli scenari esterni, mediante i quali si poteva volare non più solo nei cieli predefiniti del programma base ma in qualsiasi altra parte del mondo.

La versione 4 di Flight Simulator fu quella che ha decretato il successo finale non solo presso una ristretta cerchia di appassionati ma verso un pubblico assai più vasto. Nuove particolarità quali gli «scenari dinamici» e la situazione meteorologica, nuovi dettagli ma soprattutto la possibilità di costruire nuovi tipi di aerei mediante una specie di CAD incorporato fecero di questa versione es-

sa più di un semplice simulatore. L'utente era ora parte attiva del processo di volo, poteva creare il suo proprio aereo e definire le condizioni al contorno del suo volo. Inoltre assieme ad FS4 vennero commercializzati dei tool di creazione di scenari che permettevano agli appassionati, con un po' di lavoro aggiuntivo, di riprodotte qualunque angolo di mondo ovi volare. Nacquero addirittura ditte specializzate nella produzione di add-on per FS4, che permettevano di creare piani di volo, di aggiungere tocchi di realismo agli scenari di creare avventure.

Con tutto ciò, il buon vecchio Flight Simulator 4 non era privo di difetti: alla faccia del nuovo hardware ormai facilmente disponibile sul mercato la massima risoluzione video prevista era ancora quella delle vecchie EGA a 640x350 punti in 16 colori, l'unico scenario possibile era quello, francamente pitetico, producibile con l'altoparlantino interno del PC: le comunicazioni con le torri e gli enti ATC (controllo del traffico aereo) erano assolutamente inesistenti. Inoltre l'uso di un sistema di coordinate geografiche fuori standard, originariamente scelto per consentire di mappare solo il territorio degli USA, rendeva la vita difficile a chi voleva creare scenari per il mondo intero.

Insomma, l'FS4 pur con tutti i suoi pregi era ormai troppo limitato per le sempre crescenti esigenze di un sempre crescente numero di appassionati in tutto il mondo. La sua fama «teneva» sempre, restando validamente ad attacchi commerciali di prodotti concor-



Al volo verso Manhattan a bordo del Learjet. Mostra il parabrezza e le texture che costituiscono le nuvole (il cielo è rigato).



Il simulatore su un'ampia gamma di immagini del paesaggio "dentro" delle finestre: in alto, una veduta dall'alto; in mezzo, un'ampia veduta; in basso, una veduta dal cockpit.

renti forse migliori tecnicamente ma con meno «feeling», me era chiaro che un aggiornamento si rendeva necessario.

È così per la quinta volta Bruce Artwick ed i suoi collaboratori hanno rimesso mano al codice del Flight Simulator per produrre una nuova versione più al passo coi tempi, con le richieste e con l'hardware. Ma questa volta, complice l'ufficio marketing della Microsoft, hanno voluto strafare ed hanno infilato nel prodotto feature su feature, caratteristiche su caratteristiche. Quello che ne è uscito fuori, il nuovo Flight Simulator 5, è dunque un «mostro» in tutti i

senzi: mostro di bellezza, mostro di dimensioni, mostro di velocità di asse. Un most, certamente, che però per essere usato come si deve ha bisogno di un computer ancora fuori dal normale, come vedremo meglio nel seguito della prova.

#### Che c'è di nuovo

Ma prima di tutto sveliamo subito «chi è l'assassino», ovvero cosa c'è di nuovo e di bello in questa ultima incarnazione del prodotto.

Le feature sono tante che non si sa

bene da dove cominciare, ma forse conviene iniziare da quella più appariscente. E non c'è bisogno che ve lo dica io, dato che delle foto pubblicate in copertina e in queste pagine si potete già abbondantemente resi conto da soli che le qualità della resa visiva è migliorata in modo a dir poco diametrico. Già il principale sforzo di programmazione da tecnici della Microsoft è stato infatti quello di realizzare viste di qualità fotorealistica in modo da conferire il massimo realismo alla simulazione. Basta dunque con i soli sedici colori della EGA quando abbiamo a disposizione for di SVGA con 256 colori. E F55 li sfrutta proprio tutti: ad esempio per fare il cielo sfumato verso l'orizzonte così come lo si vede nella realtà il programma gira per default nel modo VGA a 320x400 punti, ma se si dispone di una SVGA può girare (con leve perdite di performance, com'è comprensibile) nel modo a 640x400 punti, il «vecchio» modo EGA a 640x350 punti in 16 colori e comunque ancora previsto, per chi non potesse farne a meno.

Ma il cielo sfumato non è l'unico vantaggio dei 256 colori: tutto il sistema di scene è stato rivisto per utilizzare la tecnica delle «texture» mediante le quali anche il suolo e gli edifici vengono rappresentati in modo estremamente realistico. Alcune texture utilizzate dal programma sono state realizzate a partire da reali foto aeree delle zone interessate (ad esempio l'aeroporto di Meigs Field), mentre le texture «generiche» sono realizzate con tecniche di generazione frattale così come accade nei simulatori professionali più moderni. Anche il parafango dell'aereo è fotorealistico: gli strumenti sono ora talmente «visivi» che sembra di poterli toccare solo allungando una mano! Fra le altre feature aggiunte a livello di rendering, notiamo la presenza delle ombre portate, sia degli edifici che dello stesso aereo, e vari altri effetti interessanti. Ciascuna di esse, singolarmente attivabile, aggiunge un pizzico in più di realismo alla simulazione, è bastato però di un maggiore sovraccarico del computer a livello di calcolo e dunque di un sensibile rallentamento della visualizzazione. Spesso dunque non conviene attivare tutte le opzioni possibili ed immaginabili ma occorre bilanciare accortamente la scelta fra velocità e realismo della presentazione. Un compito non certo facile: in questo vi viene incontro lo stesso F55 che durante il setup iniziale, analizza rapidamente la velocità della macchina su cui lo state installando e si configura nel modo secondo le ottimali.

Ma andiamo avanti con la lista delle

novità. Data la crescente potenza media dell'hardware moderno, il buon Anwick ha pensato di aggiornare anche le equazioni del sistema eliminando ogni approssimazione precedentemente introdotta per motivi di efficienza di calcolo. Ciò significa una precisione ancora maggiore nel comportamento dell'aeromobile (soprattutto nel caso del Chesona, meno in quello del Laserjet) e scappio, ancora una volta, della velocità di calcolo. A questo proposito va notato che il microprocessore 80286 è definitivamente fuori gioco, dato che F5B può girare solo su 286 o chip superiori. Sempre per aumentare il realismo sono stati introdotti tutti quegli strumenti di bordo che nelle versioni precedenti erano stati tralasciati per semplicità: ora i vari aerei sono dotati di tutto «regolarmente» e completi anche da questo punto di vista.

Viene introdotto ufficialmente con questa versione anche il supporto per un'eventuale scheda sonora, prima disponibile solo come add-on di terze parti. I possessori di Sound Blaster o Aclib potranno dunque gustarsi in pieno il rombo del turboelica o il sibilo profondo del jet, conditi con i rumori dei flap in movimento, dai sibili aerodinamici e... perché no, dai crash col terreno! Naturalmente tutto ciò costa memoria, che dunque deve essere parecchia: 530 Kbyte l'iban in memoria base per far partire il programma e 2 Mbyte l'iban di XMS per poter esibire tutte le opzioni di grafica e suono.

Ultima piccola novità di rilievo: il comando «Land me» che fa atterrare automaticamente l'aereo, ed una «macchina fotografica» incorporata che permette di catturare schermate del gioco salvandole come file PCX (una cosa simpatica per scambiare «cartoline» di volo coi vostri amici o... generarsi gli interessanti wallpaper per Windows!).

Le altre caratteristiche che già rosero fessura la versione 4 del programma sono ancora più o meno tutte presenti: dal «corso di volo» in qualche lezione agli scenari meteo dinamici, dai modi «di movimento» (compreso il volo con un amico collegando i due computer tra loro) alle disponibilità di tre tipi di aereo (un Chesona, un Laserjet ed un alianti). Gli scenari predefiniti si sono arricchiti: della zona di Parigi e di Monaco di Baviera, mentre il pur troppo scomparso il «gioco» costituito da una battaglia aerea in stile Prima Guerra Mondiale. La struttura del menu è rimasta simile come concepito, anche se le voci sono state in buona parte riorganizzate e razionalizzate, ora inoltre buona parte delle scelte sono fatte con radio-button o check-button alla Windows, nel tentat-



Altra dimostrazione dell'insieme dei controlli: in alto, sotto il cockpit mapping e le altre opzioni di rendering (aeromobile, Macheter) appare parte e qualità, qui sopra, con tutti i controlli attivati, la resa è altre migliore.

vo di far risultare il programma più gradevole e comprensibile all'utente.

Il manuale (udite udite) è in italiano. Noi abbiamo ricevuto quello inglese uscito ovviamente con un certo anticipo, ma Microsoft Italia osserva che tutti i pacchetti in vendita nel nostro Paese avranno il manuale tradotto.

#### Requisiti ed installazione

Qualche cenno ad alcune questioni tecniche ed operative prima di tornare a parlare del prodotto in sé.

Innanzitutto va esplicitamente notato

che F5B può girare in modo non dico ottimale ma quantomeno decente su hardware di una macchina piuttosto potente, di fascia decisamente alta. Diciamo dunque almeno un 486DX2 a 50 MHz, o meglio a 66 MHz, ed una scheda video veloce e su local bus. In queste condizioni i default impostati dal programma di installazione per quanto riguarda la resa grafica sono piuttosto elevati e dunque si possono ottenere delle belle soddisfazioni. Con macchine più lente è necessario diminuire la qualità del rendering (disabilitando alcune opzioni per consentire al programma di

mantenere un refresh rate accettabile le scelte più inclinatrici sono quelle che riguardano la presenza delle ombre portate, il texture mapping del velivolo, il disegno dell'elica in movimento, quello più drastico eliminano invece la sfumatura del cielo, provocano il rendering delle nuvole a poligoni anziché in texture mapping, eliminano le texture del terreno. A questo punto il programma torna veloce ma, ovviamente, la resa grafica complessiva è simile a quella di FS4. Un altro punto su cui si può intervenire, a parità della resa grafica, è quello della complessità degli scenari presentati: in pratica si può ridurre il numero di «oggetti» del mondo esterno con cui interagire (edro, veicoli, alti aerei). E si può eliminare la generazione pseudocasuale delle conclusioni meteorologiche guadagnando ancora parecchio in velocità. (Da notare comunque che di default questa opzione sono poste quasi ai minimi termini). In ogni caso far girare bene FS5 su una macchina inferiore ad un 486 è impresa ardua, perfino su un 386/33 occorre tenere quasi tutte le impostazioni al minimo, pena una pausa di anche più di un secondo fra un quadro e l'altro! Naturalmente anche la quantità di RAM ha influenza: infatti, come dicevo prima, per giocare in tutto e per tutto del supporto audio servono un paio di MByte di memoria XMS liberi.

L'installazione, che procede in modo del tutto automatico, è semplice ma non molto veloce dato che può durare anche una ventina di minuti su una macchina non molto potente. Il programma è contenuto su due dischetti sotto forma di file compressi, e che la procedura di installazione provvede a decomprimere adeguatamente. Da notare che buona parte delle letture usate per il mapping non è contenuta sul dischetto ma viene generata con algoritmi materializzati all'atto dell'installazione. Ciò spiega come i soli due dischetti, pur compressi e pur da 1,44 MByte l'uno, possano produrre su disco fisso una serie di file per complessivi 7 MByte e passati! (Da notare a questo proposito che il manuale riporta come prerequisito la disponibilità di almeno 14 MByte liberi su hard disk). Durante l'installazione vengono richieste all'utente alcune informazioni sull'hardware ed alcune preferenze operative, di solito conviene accettare i valori preposti come default, che comunque possono essere modificati successivamente.

### L'operatività

L'abito dei menu di FS5 è organizzato come nella versione precedente, con



La luce di Parigi al alza in un volo col Cessna. Nel Right Simulator si sono rivisti gli scenari di Parigi e Monaco di Savoia

le sei grandi «sezioni tematiche» dedicate a Opzioni Generali, Volo, Mondo, Simulazione, Radioassistenza, Scenario. Anche la struttura interna dei singoli menu segue la linea generale tradizionale, ma i dettagli sono spesso differenti. Tanto per cominciare la scelta delle opzioni nei menu stessi e nelle varie finestre di dialogo è adesso completamente affidata al mouse. Anche la grafica delle box è del tutto nuova, più chiara e più leggibile di prima.

Alcune azioni sono state riorganizzate in modo più intuitivo e raccolte sotto menu comuni. Molto comoda ad esempio la finestra di riapolo sullo stato del simulatore, situata sotto **Options/Info** e quella di configurazione generale situata sotto **Options/Preferences**, di quest'ultima si ha accesso ad una serie di menu in cascata che permettono di settare tutte le opzioni «tecniche» della simulazione.

Fra le altre opzioni (nove con questa versione) troviamo la possibilità di definire esattamente il carico di carburante e la sua gestione (**Sim/Engine And Fuel**), l'impostazione diretta del Transponder (**Nav/Transponder**), un più semplice sistema per scegliere le coordinate iniziali del volo (**World/Airport**).

Riorganizzato, e molto bello, il menu di scelta del tipo di aereo nel quale oltre alle caratteristiche tecniche viene mostrata l'immagine tridimensionale in movimento dell'aereo stesso.

### Il nostro primo volo

Ma trascuriamo per un momento questo «banale» considerazioni operative e concentriamoci sul volo che stiamo per accingerci ad intraprendere. Dove siamo? Ma ovviamente sulla arco-

classica pista 36 di Meigs Field, una straccola di terra professa nel lago Michigan proprio di fronte a Chicago. Questo è il punto di partenza tradizionale di tutte le versioni precedenti di FS, ed è quella forte il cui scenario è il più perfezionato e rispondente al vero.

Siamo dunque sul nostro monomotore Cessna Skylane FG, anch'esso un classico di FS, del quale ammiriamo ora il cruscotto in tutta la sua bellezza fotografica. Gli strumenti analogici sulla sinistra del pannello, sembrano reali, quelli digitali, a destra, sono ovviamente abbastanza «finti» ma non troppo in quanto comunque onestati in un pannello decisamente credibile. Da notare che chi preferisce guadagnare un po' di leggibilità sugli indicatori a lancetta può scegliere un differente tipo di visualizzazione nel quale il fotorealismo cede un po' il passo ad una maggiore definizione delle cifre sugli strumenti. Siamo naturalmente nel modo SVGA 640x400, che garantisce ottimi effetti visivi, il modo VGA 320x200 ha il vantaggio di essere più veloce ma di contro offre una minore qualità nella resa dei particolari, e dunque non è consigliato se non in situazioni di necessità.

Ci guardiamo intorno scrutando il panorama fuori dal finestrino: il cielo è sereno con qualche nuvola alta, le piste e scucute, il lago calmo, avanti a sinistra si staglia l'inconfondibile sagoma dei grattacieli di Chicago, città conosciuta almeno a primo ed ogni appassionato di Flight Simulator che si risulti!

Dagli altoparlanti esce il profondo brontolio del motore, che si trasforma in un acuto ruggito non appena diamo manetta. Naturalmente i flap sono già estesi, Volando fare le cose per bene avremmo dovuto chiedere all'ATC l'ente di con-





Un volo con l'airline sopra il Pacifico. Notare che il cruscotto è fotografato, ma lo schermo accende solo il 2.

trollo del traffico aereo, l'autorizzazione al decollo che ci sarebbe stata prontamente concessa, questa delle limitate possibilità di comunicazione con l'ATC e una delle novità di questo FS5, che pur non essendo stata sviluppata come avrebbe potuto, pur tuttavia aggiunge un tocco di realismo in più al volo.

Nel frattempo siamo giunti a tre quarti della pista ed abbiamo ormai raggiunto la velocità necessaria al decollo: piccolo richiamo sulla cloche e via, siamo in aria! Prontamente ritorna il cruscotto e ci accorgiamo dell'effettiva riuscita dell'operazione non solo dallo sporgimento dell'oposito spia sul cruscotto ma soprattutto dal profondo cambiamento nel rumore aerodinamico del velivolo. Bene. Continuiamo la nostra salita graduale, ritardando di tanto in tanto i flap sino a farli rientrare del tutto. A questo punto ci stabilizziamo, portiamo il motore ad un tranquillo regime di crociera e ci prepariamo ad una girellata nei cieli di Chicago. Lo scopo è ovviamente quello di sondare le possibilità grafiche offerte dai nuovi scenari fotorealistici di FS5, e le attese non vengono certo deluse: i grattacieli sono reali come non mai, coloratissimi ed estremamente tridimensionali grazie alla presenza dello ombra, campi e strada appaiono più indefiniti ma anch'essi danno una sensazione di estrema naturalezza alla vista grazie al sapiente uso delle texture. Un giro di 180 gradi ci riporta in linea con la pista che possiamo ammirare come in cartolina, col suo tenero brullo circostante ed il cemento consunto dai copertoni. Niente male non fosse che per la scorsa fluidità della presentazione durante le scene più complesse, dove il movi-

mento è sensibilmente a scatti. Riduco la complessità degli scenari e le cose migliorano: doppiato sto su un «semplice» 486DX2 a 50 MHz, con scheda video local bus.

Basta, cambiamo tutto. Rapido switch di scenari e siamo sulla pista 22 dell'aeroporto La Guardia di New York a bordo del Learjet 35A. Questo velivolo è stato implementato con una precisione leggermente minore rispetto al Cessna (che invece è praticamente perfetto) e dunque ha qualche caratteristica in meno: ad esempio non ha la scelta fra strumenti «leggibili» e «fotorealistici», in compenso il suo pannello non solo è interamente nuovo (nella versione 4 era identico a quello del Cessna!) ma è talmente ampio che non entra tutto su una sola schermata ma «prosegue» su un'altra schermata accessibile col tasto TAB, dove si trovano i manometri da motoristi il sfilo dei due rialtati e estremamente realistico, specie se asorbito con una coppia di casse decenti, e cresce con la giusta intensità man mano che si dà manetta. La pista scorre veloce (anche se a scatti...) sotto di noi, finché non è il momento di alzare il naso dall'aereo ed alzarsi da terra. Va il cruscotto, via i flap e siamo pronti per una gira su Manhattan: che proviamo a registrare mediante l'oposito «registratore di filmati» per poterlo rivedere in seguito. Sorvolo basso Central Park, passo fra le torri gemelle del World Trade Center ed infine punto sulla Statua della Libertà, che nella versione precedente era il vero punto debole di questo scenario. Ma ci aspetta una delusione: anche in questa versione Miss Liberty è patta, praticamente una sagoma di cartone te-

nute in piedi da un puntello (che si vede!), peccato, ma proprio non la si poteva fare tridimensionale?

L'asma è comunque superato e per i voli il realismo ed il divertimento col nuovo FS5 sono sicuramente assicurati!

### Questioni di compatibilità

Qualche cenno infine alla compatibilità di FS5 con i file accessori esistenti per le versioni precedenti. Naturalmente i file intesi sono specifici per la versione 5, e Microsoft metterà in commercio dei tool e degli add-on compatibili con questo nuovo formato (ad esempio una nuova versione di Aircraft & Scenario Designer e nuovi scenari fotorealistici). Tuttavia FS5 è in larga parte compatibile con gli scenari precedenti, purché non troppo «sterzi». Il discorso è complesso e forse non è neppure il caso di affrontarlo in questa sede, vedremo anzi di tornare sopra più in là in una sede più idonea. Del tutto incompatibili invece gli aerei creati con A&S3D della versione precedente, con buona pace di tutti coloro che si siano creati i propri tipi di aerei. A meno che non esca qualche tool di conversione.

### Conclusioni

Flight Simulator 5 è in definitiva un ottimo prodotto, se si accettano quelli che sono un po' i suoi limiti tecnici e filosofici. Il limite tecnico è quello di non poter praticamente girare bene su macchine «normali», richiedendo invece un hardware particolarmente potente. Il limite filosofico è quello di aver voluto spingere al massimo le qualità della simulazione a livello vero svelando però del tutto trascurato quella a livello operativo (ad esempio il rapporto con l'ATC e del tutto primitivo). Ciò nonostante FS5 è un must, va visto e va acquistato perché merita veramente. L'unica riserva è sul fatto che sembra essere afflitto da qualche bug: capita ogni tanto che il suono si blocchi del tutto, che l'immagine del pannello faccia strani scherzi, che il registratore di filmati non funzioni a dovere. Sono episodi sporadici ma fastidiosi: che non rendono onore ad un prodotto decisamente di alta qualità.

Il costo consigliato è di \$9.000 Lire IVA esclusa, in pratica si dovrebbe trovare nel negozio sulle 130.000 Lire, un prezzo ci sembra del tutto ragionevole ed in linea con quello che è attualmente la fascia alta dei videogiochi di qualità. Ammesso che Flight Simulator possa ancora definirsi un videogioco... 208

## Il formato standard MIDI File

*Imprendiamo, dopo una pausa di due mesi, a parlare di MIDI. Dopo aver esaminato in dettaglio la struttura del protocollo MIDI, nel nostro ultimo appuntamento abbiamo discusso del ruolo del computer nella catena di strumenti MIDI. Rimettiamo dunque ancora sul tema del computer per vedere un altro importante punto dello standard MIDI, quello che riguarda la registrazione su file di brani o partiture MIDI.*

di **Carlo Giustozzi**

In questi tempi di multimedialità generalizzata ci sarà senz'altro capitato di vedere in giro file con estensione .MID, che sappiamo essere "suonabili" con qualche artificio tecnico dalla maggior parte delle schede sonore in circolazione. Tali file, come suggerito dall'estensione, contengono al loro interno la rappresentazione di un brano od una partitura sotto forma di messaggi MIDI. In essi, dunque, non sono contenuti dei "suoni" come molti credono, ma solo le "istruzioni" mediante le quali un apposito programma può comandare uno o più strumenti elettronici per far loro suonare "dal vivo" il brano rappresentato nel file. Un programma del genere si chiama, come detto nella precedente puntata "sequencer": un esempio probabilmente sotto gli occhi è costituito dal "Lettore Multimediale" di Windows 3.1 che, appunto, è in grado di leggere ed interpretare file MIDI per far suonare opportunamente le eventuali periferiche sonore installate nel computer. Naturalmente lo scambio di esecuzioni fra computer diversi è possibile in quanto la struttura dei file MIDI è fissa e segue certe regole formalmente stabilite a priori in un apposito standard.

Bene, può sembrare strano ma la creazione di uno standard per i file MIDI è una conquista relativamente recente: è infatti solo nel 1988 che la International MIDI Association pubblica la versione 1.0 delle specifiche del Formato MIDI File, mentre come forse è da ricordare la pubblicazione delle specifiche del protocollo MIDI risale al 1982. Riflettendoci un attimo è facile comprendere il perché: nel 1982 la diffusione del personal computer era quella che era, non parlavo poi in ambito musicale: non vi era quindi la necessità di definire un formato standardizzato di interscambio di file musicali, dato che i computer in circolazione erano pochissimi ed altrettanto fra loro

stessi: la standardizzazione dei supporti e dei formati di registrazione era ancora ben al di là di venire. Sei anni dopo, invece, la situazione era radicalmente mutata: il computer era già diventato un fido collaboratore del musicista (parliamo degli USA, naturalmente). E si sentiva ormai la necessità di disporre di un formato standardizzato che consentisse lo scambio, sotto forma di file, di brani e partiture fra programmi ed applicazioni differenti: il computer all'epoca più diffuso fra i musicisti era il Macintosh, per cui è naturale che i primi abbozzi proposti per un formato di interscambio per file MIDI derivassero da quelli utilizzati sul Mac, in particolare il formato IFF della Electronic Arts, la cui struttura facilmente espandibile poteva ben adattarsi a comprendere sequenze di eventi musicali di tipo MIDI.

Bene, dopo diversi mesi di lavoro ad alcune versioni preliminari, nel 1988 venne infine pubblicata la versione 1.0 della specifica per i file MIDI. Tale specifica, tuttora in vigore, comprendeva il

suo interno anche le modifiche necessarie a rappresentare quelle estensioni alle specifiche del protocollo MIDI introdotte in precedenza per consentire l'uso del computer del tempo secondo le convenzioni SMPTE (piuttosto che secondo le convenzioni musicali). Inoltre l'uso sempre più generalizzato del protocollo MIDI per la descrizione di eventi musicali di qualsiasi tipo suggerì implementazioni dalle specifiche MIDI File di prevedere codifici particolari nel file per rappresentarne non solo gli eventi strettamente musicali ma anche eventi di natura differente pur se collegati alla musica: ad esempio gli eventuali messaggi di copyright, i testi delle canzoni, la descrizione verbale degli arrangiamenti e così via. Come già fatto per il protocollo MIDI, inoltre, i progettisti del formato MIDI File hanno lasciato aperte delle "finestre" per futura espansione: il formato MIDI File risulta così una struttura "aperta" facilmente estendibile e generalizzabile senza pericolo di creare traumi di incompatibilità nei confronti del software esistente. È infatti specificamente previsto nelle

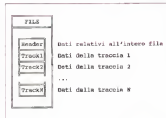

Il schema generale di un file MIDI standard. Il file è composto da una sequenza di "blocchi" ("chunks") il primo di essi è un "header" che fornisce informazioni sulle strutture del file stesso, gli altri (di cui almeno uno è obbligatorio) contengono i dati delle varie tracce.

note implementative del formato che ogni applicazione deve tranquillamente ignorare ogni sezione del file che essa non conosce, evidentemente generata secondo specifiche più recenti rispetto a quelle sconosciute dall'applicazione stessa. In questo modo il formato può evolversi rapidamente per comprendere nuove esigenze pur rimanendo sempre perfettamente compatibile con tutto ciò che esiste.

### Struttura generale dei file MIDI

Iniziamo dunque il discorso con l'inquadramento della struttura generale di un file MIDI, entreremo in seguito nel dettaglio dell'implementazione, l'importante per ora è capire come il file è organizzato al macro livello.

Diamo dunque uno sguardo alla figura 1 dove è schematizzata la struttura di un file MIDI. Come si vede il file è formato da diverse parti, che in inglese sono dette "chunk" (ovvero "pezzi"). Sono attualmente definite due soli tipi di chunk, lo Header Chunk (intestazione) ed il Track Chunk (traccia). Il primo descrive le caratteristiche generali dell'intero file, il secondo contiene in dettaglio gli eventi che costituiscono una traccia.

Generalmente un file MIDI consiste in un Header Chunk seguito sequenzialmente da uno o più Track Chunk, uno per traccia. Lo Header Chunk deve essere solo uno, mentre i Track Chunk possono essere più di uno a seconda del tipo di file.

Già, in effetti esistono diversi tipi di file MIDI, o meglio diversi formati di file MIDI. Per la precisione sono tre denominati (con molta fantasia...) "Formato 0", "Formato 1" e "Formato 2". Il Formato 0 è un formato minimale costituito da un solo Header Chunk ed un solo Track Chunk, nel quale in pratica tutte le partiture MIDI è rappresentata in una sola traccia multi-canal. Il Formato 1, probabilmente il più utile ed il più diffuso, contiene più tracce contemporanee che rappresentano le diverse parti di una medesima esecuzione. Infine il Formato 2 di uso più raro e specializzato consente più "brani" indipendenti e sequenziali, ciascuno costituito da una sola traccia. Il Formato 0, essendo il più semplice, è una specie di "massimo comune denominatore" che ogni applicazione dovrebbe essere in grado di leggere e creare, ma il formato più utile è ovviamente il Formato 1 che permette di rappresentare opportunamente separate ma pur sempre sincronizzate le diverse parti di una medesima partitura. Ed a proposito di sincronizzazione, è

ovvio che all'interno dei file MIDI sono contenute tutte le informazioni di tempo necessarie alla riproduzione dell'esecuzione così come è stata registrata. In particolare, come vedremo meglio fra un attimo all'interno di ciascuna traccia i singoli eventi MIDI sono preceduti ciascuno da un "delta time" ovvero dell'indicazione dell'intervallo di tempo che intercorre tra la fine dell'evento precedente e l'inizio dell'evento attuale, misurato nella particolare unità di misura scelta per il file (che può essere in tempo assoluto o in frazioni di note). In pratica dunque un file MIDI contiene non solo gli eventi MIDI da riprodurre ma anche le opportune temporizzazioni fra un evento e l'altro che permettono la riproduzione fedele della partitura o della

registrazione originale.

Un'altra cosa da notare è che la struttura generale dei vari chunk è analogica: una spezzona è infatti sempre caratterizzata all'inizio da una "firma" di quattro byte che identifica il tipo di spezzona, seguita da una long word (cioè da un intero di quattro byte) che rappresenta la lunghezza in byte dello spezzona stesso dal primo byte successivo all'ultimo byte prima del successivo spezzona (o della fine del file), a queste "intestazioni" seguono tutti i dati dello spezzona.

Devo poco fa che al momento lo standard MIDI File identifica due soli tipi di spezzoni, lo Header Chunk ed il Track Chunk, ma è naturalmente previsto che in futuro ne possano essere



Questo è lo schema semplificato della codifica degli eventi con un numero variabile di byte adottato dalla standard MIDI File.

Lo schema della "Header Chunk" prevede la registrazione del file.



La struttura della temporizzazione è definita in secondo step in seguito una temporizzazione assoluta SMPTE e una relativa di tipo musicale.





Il sistema del "Track Chunk" prevede infatti lazione del file che rappresenta gli eventi MIDI di una traccia. La fine del chunk viene esattamente seguita da un apposito riferimento tra quelli contenuti dalla specifica MIDI File.

creati di nuovo qualora se ne dovesse presentare la necessità.

### Il formato dei numeri

Prima di passare al dettaglio dei vari spaziosi è opportuno anche un cenno sulle rappresentazioni dei numeri, che nei MIDI File è abbastanza particolare.

Cominciamo col dire che i numeri vengono generalmente rappresentati con i byte più significativi per primi, sia nel caso delle word che delle double word.

Esiste inoltre uno speciale tipo di dati che viene codificato in un numero scrivibile di byte per risparmiare spazio. La cosa funziona così: si usano i sette bit meno significativi di un byte per rappresentare il valore del numero, ed i bit più significativi come "indicatori di continuazione". In pratica se il numero è inferiore a 128 basta un solo byte per rappresentarlo, con l'ottavo bit abbassato, se il numero è invece superiore a 127 si usano i bit da 0 a 7 per rappresentarlo i bit più significativi, si alza l'ottavo bit per indicare che la codifica "prosegue" sul prossimo bit, e si procede così fino a quando il numero non è stato tutto codificato. In figura 2 potete vedere una rappresentazione schematica di questa particolare codifica.

### Lo Header Chunk

E passiamo al dettaglio del file cominciando ovviamente dallo spezzone

relativo all'intestazione generale. La "firma" dello Header Chunk è costituita dalla stringa "MThd" cui segue la lunghezza dei dati dell'header. Tale lunghezza è attualmente sempre di 6 byte perché così vuole il formato in corso; in futuro tuttavia potrà forse accadere che tale lunghezza venga alterata e dunque non conviene fare affidamento sul fatto che essa sia un costante.

La struttura attuale del chunk è dunque quella di figura 3, che come si vede è formata da tre soli valori interi in successione: il primo indica il formato del file (come abbiamo visto prima), il secondo riporta il numero di tracce presenti nel file ed il terzo rappresenta, mediante un'opportuna codifica, il tipo di metronomo adottato nel file.

Vediamo brevemente in figura 4 que-



stello di un singolo evento musicale, come si vede esso è preceduto da un evento MIDI, preceduto dalla relativa informazione di temporizzazione.

sta codifica. Se il bit più significativo è aperto allora il riferimento è relativo alla durata delle note, ed in particolare i restanti quindici bit rappresentano il numero di "tick", o battute del clock di riferimento, corrispondenti ad una semiminima (un quarto di misura). In caso contrario il riferimento è assoluto e corrisponde ad una suddivisione del secondo consistente con i codici SMPTE o MIDI time code: i bit da 8 a 14 contengono così i valori SMPTE, rappresentati in negativo, mentre quelli da 0 a 7 la risoluzione di una misura.

### Il Track Chunk

Gli spezzoni delle tracce sono quelli che contengono i "veri" dati MIDI, ovvero le rappresentazioni degli eventi musicali, il formato generico di un Track Chunk è riportato in figura 5, dove si vede che lo spezzone è dotato di un header standard avente firma "MTrk" cui seguono i vari "eventi traccia" in successione temporale. Ciascun "evento traccia" è a sua volta costituito da due parti: un "delta tempo" ed un "evento MIDI", così come raffigurato in figura 6. Il delta rappresenta, come già detto, l'intervallo di tempo che separa l'evento attuale da quello precedente, misurato secondo l'unità di tempo stabilita nello Header Chunk, ed è codificato come numero a lunghezza variabile, mentre i eventi MIDI e rappresentato così come richiesto dalle specifiche del protocollo, e dunque come verrebbe inviato allo strumento musicale.

Chiude lo spezzone un particolare "mezzavvento" che segnala esplicitamente la fine della traccia. In realtà le specifiche MIDI File prevedono un certo numero di mezzaventi, per rappresentare particolari tipi di dati o di eventi non direttamente legati al flusso di eventi MIDI ma in qualche misura correlati con essa o con la partitura di essa rappresentata. Ho fatto prima l'esempio da testo delle canzoni o della descrizione degli strumenti: un altro di questi mezzaventi è appunto la segnalazione di fine traccia.

### Conclusione

Per questa puntata ci fermiamo qui, ad un primo livello di approssimazione. Nella prossima puntata termineremo la descrizione del formato MIDI File descritto in dettaglio la struttura del Track Chunk e di tutti gli eventi e mezzaventi ad esso associati. Saranno così in grado di interpretare i file MIDI standard con un semplice programma di esempio. DB



# MICASOFT:

## ... il Personal Computer! ...

Può trovare i PC MICASOFT presso:

### LADRO

- AL ELECTRONIC S.p.A. via San Michele 95/99 Roma Tel. 06/330076
- DATA 75 S.p.A. via Etrusco Cavatoni, 57011 Pi. Area Tel. 05/3331166
- D'ARCA S.p.A. 2 viale Mellini, 07/12 00185 Roma Tel. 06/333970
- INTEGRAL via Cassino Capone, 00146/50 Roma Tel. 06/499936
- INFORMATICA ASSOCIATI S.p.A. via Nola, 02 04017 Agosta (VT) Tel. 05/333330
- INTELL S.p.A. via Marconi, 29 04013 Formello (VT) Tel. 076/379949
- IT COMPUTERS S.p.A. via Aldo Moro, 340 05100 Frosinone Tel. 077/2181
- IT S.p.A. via Carlo Pericoli-Freda, 40 00049 Capranica (AR) Tel. 05/779337
- ISIPROM via Lancia, 1014 04100 Roma Tel. 06/524149
- COMPTON SYSTEMS S.p.A. via del Agone, 001 04100 Latina Tel. 0773/49174
- QUOTIDIANO SISTEMI via del Cav. Donzelli, 1 00176 Roma Tel. 06/563891
- TELECOMUNICAZIONI S.p.A. via Dipoli, 100 00199 Roma Tel. 06/533412

### TOSCANA

- VISIONE S.p.A. via Pistoia, 101 50100 Pistoia Tel. 0571/31914
- CLUSTER S.p.A. via Michelangelo, 51 05011 Arezzo Tel. 055/262000
- COMPTON SYSTEMS S.p.A. via Caracciolo, 102 53100 Siena Tel. 0577/31231
- PIENASIST S.p.A. via Pistoia, 108 50135 Siena (via Condotta) Tel. 0577/51102 - via Sesto Tibaldi 70/2 50100 Siena

### PUGLIA

- DATA COMPUTERS S.p.A. via Madio Togliatti 3 70100 Lecce (via S. Maria) Tel. 0832/33499

### CALABRIA

- DATA SYSTEM S.p.A. via S. Giovanni, 1 88100 Catanzaro (via S. Giovanni) Tel. 0965/11141

### SICILIA

- INTELL S.p.A. via Galilei, 31 91010 Siracusa Tel. 031/37881

Agenti di vendita:

### LIGURIA

Primo TELECOM Tel. 010/701017

### TUCCINETO

Guido CANTAREL Tel. 051/301881

### DIEMA

Dario PASCARELLI - Tel. 051/55881

### TOSCANA

Armando BIANCHI Tel. 0573/317000/1

*Per le più nuove soluzioni  
dei propri problemi, il Micasoft  
si rivolge direttamente al  
professionista della situazione.*

**NUMERO VERDE**  
**167-010210**



# MICASOFT

Spazio - Via F.lli Rossini, 100 - 40136 - Bologna - Tel. 051/261100 - 530100 - 051/3946 - 349966 - 349967 - 349968

## L'AICA e il linguaggio BLISS

*Ho avuto occasione, nello scorso settembre, di essere invitato a visitare la sede dell'AICA (Associazione Incremento Comunicazione Alternativa) di Milano, per mettere insieme un articolo sull'attività del gruppo e di verificare la funzionalità di un package destinato all'uso del linguaggio BLISS attraverso un PC. L'articolo è frutto, tra l'altro, di una relazione di materiale fornitami durante le visite e, quasi del tutto di materiale scritto e fotografico prodotto dai tecnici dell'AICA e, in particolare, dalla Dottorassa Luisa Gava e dalla Dottorassa Sorenella Besio.*

di **Renzo De Maio**

### Cosa è l'AICA

Fin dalla nascita, mediante il gido, la persona comunica il proprio essere nel mondo. È attraverso il linguaggio che esse realizza il suo essere sociale. Anche quando tale funzione viene a mancare e cause di patologie diverse (paralisi cerebrale infantile, ictus, sordità, ecc.) il desiderio di comunicare permane. Se le disabilità verbale è limitata solo alla mancanza emissione del suono, è possibile utilizzare in sostituzione il linguaggio scritto. Ma ciò, spesso, non si può fare.

Occorre allora trovare altre strade, che consentano di gettare un «ponte» tra i significati della mente del disabile e l'ambiente, anche mediante l'impiego di strumenti e linguaggi alternativi alla parola. La disabilità verbale è infatti caratterizzata da una pesante condizione esistenziale: l'impossibilità di scambiare il proprio pensiero con gli altri.

Sulla carta questi cittadini sono ampiamente tutelati dall'Articolo 3 della Costituzione che recita: «Tutti i cittadini hanno pari dignità sociale e sono uguali davanti alla legge senza distinzione di condizioni personali». È compito della Repubblica rimuovere gli ostacoli di ordine economico e sociale che, limitando di fatto la libertà e l'uguaglianza dei cittadini, impediscono il pieno sviluppo della persona umana. Purtroppo non è così.

Carenze legislative e organizzative impediscono spesso che il dettato della Carta Costituzionale divenga realtà. L'AICA è nata nel 1985 a sostegno di una «categoria» di persone non ade-

guatamente tutelate: quella dei disabili verbali: penalizzati da una società che privilegia la comunicazione verbale. L'AICA è un'associazione indipendente, apertistica e senza fini di lucro che opera in accordo col BLISS Symbolica Communication International (BCI) di



Toronto ed è membro dell'ISAAC (International Society Augmentative Alternative Communication), la società che opera a livello internazionale a favore dei disabili nella parola. Scopo dell'AICA è promuovere studi e ricerche nel campo del potenziamento della comunicazione umana, con particolare riferimento all'uso di sistemi comunicativi complementari o alternativi al linguaggio verbale in situazioni censurati; contribuire alla diffusione, conoscenza e formazione di metodologie atte a sviluppare la comunicazione alternativa o complementare, integrare con altre discipline allo scopo di facilitare questo linguaggio.

L'AICA opera a più livelli - informativi, formativo e di ricerca - proponendo

si quale scopo primario la formazione di persone che, nella loro professione, si occupano o interagiscono con soggetti affetti da disabilità verbale, nello specifico operatori della riabilitazione (fisioterapisti, logopedisti, psicomotricisti), psicologi, insegnanti, educatori ed in generale, le coloro che operano all'interno delle strutture di base. Ciò avviene attraverso seminari informativi e training a vari livelli (di base, avanzato e di aggiornamento), che vengono tenuti presso il CNR di Milano e presso le strutture che ne fanno richiesta. Ma tale aspetto operativo deve necessariamente essere supportato dall'aspetto tecnico della ricerca scientifica. L'AICA infatti conduce un lavoro di confronto multidisciplinare sulle metodiche di comunicazione alternative/alternativa attraverso il proprio Comitato Scientifico costituito da esperti di varie discipline (neuropsicologia, psicologia, pedagogia, neurofisiologia, psicopedagogia, informatica, robotica, etc.).

In relazione al soggetto e alla sua patologia, vari sono gli strumenti di comunicazione alternativa che possono essere utilizzati. Tra questi uno dei più diffusi è il linguaggio grafico BLISS.

### Il sistema BLISS

I simboli BLISS sono un sistema di comunicazioni alternative che i disabili verbali utilizzano in circa 30 paesi nel mondo.

Il sistema BLISS deve il suo nome a Charles K. Bliss, un ingegnere austriaco ebreo vittima della persecuzione nazista, della quale trovò scampo rifugiandosi in Cina, dove ebbe modo di constata-

**AICA**  
Associazione Incremento  
Comunicazione Alternativa  
Via Aurelio Sassi 8  
20123 Milano  
Tel. 02 4619227/ fax 4984507

gioia	amore	bene
amore, carità	amore	vestire
vedere	vedere	Portare

oro	vecchio	oro
oro	oro	oro
oro	oro	oro, ritorno

Sopra un esempio di sistema Rice individualizzato e qui i due particolari.

una che i cinesi, pur parlando dialetti diversi, utilizzano una scrittura ideografica comprensibile a tutti.

Biasi pensò allora di realizzare una scrittura internazionale che potesse eliminare le barriere linguistiche.

Il sistema BLISS non venne mai utilizzato a questo scopo, ma trovò ampio impiego nel campo delle disabilità verbali da quando, nel 1971, una équipe interdisciplinare dell'Ontario Crippled Children's Centre di Toronto ne introdusse l'uso con bambini affetti da esiti di paralisi cerebrale infantile. In seguito venne anche utilizzato per soggetti con ritardo

del linguaggio, afasia, insufficienze mentali.

Il metodo BLISS è semplice, logico e facile. È basato sul significato e non sulla fonetica e tutta l'organizzazione del sistema deriva da una logica estremamente semplificata.

I simboli possono essere di diverso genere, per esempio pittografici (assomigliano a ciò che rappresentano), ideografici (rappresentano un'idea, un concetto), mnemonici, e così via.

Il linguaggio BLISS è costruito da un piccolo numero di forme base che, combinate fra loro, danno luogo a oltre

2000 significati (lo standard dell'attuale vocabolario).

Per esempio, [acqua + giù] divergono [pioggia], nel caso di una rappresentazione reale o [acqua + su] divergono [gocce, felicità], nel caso di rappresentazioni astratte.

Inoltre ci sono due gruppi di simboli che svolgono un'importante funzione all'interno del sistema: gli indicatori che posta sopra il simbolo ne modificano il significato; ad esempio il simbolo dell'occhio, combinato con un segno di [^] «verbalizza» l'oggetto, che diviene la rappresentazione del vedere. E, an-

cora esistono simboli che paralizzano il significato del protogramma generale (ad esempio il segno di albero divenne, con l'aggiunta di un simbolo speso, «ramo», e il segno di affetto abbinato al simbolo di contrario divenne «odio»).

Anche il sistema prevede una sintassi che consente di costruire frasi la cui complessità dipenderà dalle capacità cognitive dell'utente.

Per comunicare con il metodo SILSS gli utenti si servono di una tabella su cui vengono posti i simboli costituiti da

Alcuni modelli del programma APRC (SILSS) con parlante nelle pagine successive. Il software di AICA per l'utente del sistema SILSS.



**Esempio di comunicazione scritta effettuato con un codice alternativo**

Francesco C.

Francesco nasce a Milano nel 1971. È affetto da tetraparesi spastica con anisia e congenita per schizofrenia neonatale. Ha un discreto livello intellettivo e una buona organizzazione del pensiero, non è però able in grado di imparare e leggere e a scrivere.

Dal 1981 utilizza il programma Bilsa per comunicare. Possiede una tabella di circa 400 significati e utilizza il programma Bilsa computerizzato (inviato per via ottica) fessate ai caschetti per comporre elaborati in autonomia.

Francesco possiede una tipicata sensibilità emotiva e mostra un profondo interesse per il metodo espressivo ed artistico, era infatti disegnatore ed esprime i propri stati d'animo attraverso parole.

11+	⊙	⊙		
Lo	era	abbastanza		
11	^	⊙	⊙	12+
lo	pieno	di essere	ambizioso	dagli occhi
⊙?	11	⊙	⊙	=
prete	in	vece	essere	sguardo
11	⊙	^	⊙	⊙
Ave	placabile	valere	eri	vero
++	⊙	⊙		
era gli	d'eri	occhi		

^	⊙	↑	^	⊙	d	+	^	⊙	⊙
gioco			ballare	e	segnare				
11	⊙	+	⊙						
Ave	pieno	la musica							
11	⊙	⊙	⊙	⊙					
lo	vece in	levo di	musica						
11	^	⊙	⊙	⊙	⊙				
lo	segno di	essere	eri	vero					
11	⊙	⊙	⊙						
lo	era l	scatenarsi							
⊙	⊙	↑	⊙	⊙	⊙				
Il profumo	del amore	di un uomo							
11	⊙	⊙	+	⊙	⊙				
lo	era il	nesso	e il	giusto					
11	^	⊙	11+	⊙	⊙				
lo	segno lo,	era	abbastanza						



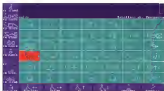

francobelli adesivi sotto in base alle esigenze personali. Le tabelle vengono infatti adattate ai bisogni e alle possibilità dell'utente che, indicando in successione i simboli, può costruire frasi. Per comprendere il messaggio è sufficiente leggere la parola scritta sopra o sotto il

simbolo. In questo modo il disabile è in grado di trasmettere agli altri i propri pensieri.

Attualmente, grazie alla collaborazione con il Politecnico di Milano, l'AICA ha realizzato un programma computerizzato che permette all'utente la

trascrizione grafica e sonora dei messaggi in modo autonomo. Ne parliamo nel riquadro allegato.

**Conclusioni**

La scelta del linguaggio BLISS e la sua utilizzazione possono essere tagliati in funzione del paziente da avviare alla comunicazione. Si tratta di un ambiente estremamente flessibile, che permette di esprimere dalle frasi più semplici e lineari alle frasi più complesse (una paziente dell'AICA ha scritto diverse poesie, anche pegevoli e dal significato non banale). Proprio a causa della sua gradabilità d'uso può essere impiegato, nei suoi rudimenti, anche da un disabile mentale di condizioni medio-gravi, e partendo da questa base ogni terapeuta potrà confermare il livello di conversazione alle effettive capacità del soggetto. Inoltre, la disponibilità di software abbastanza facile da usare permette di scegliere le fasi di comprensione e d'uso grazie anche alle facility fornite dalle macchine. Ricordo che l'AICA ha svolto e svolge presso le sue sedi, e anche in altre regioni, seminari di istruzione dedicati a terapeuti, logopedisti o, comunque, tecnici e operatori del settore.

**Lusus Naturae**

**Milano, 6 settembre** - ore 9. Freddo e pioggia, sembra di essere in pieno inverno. Giungo alla sede dell'AICA con qualche minuto d'anticipo sull'appuntamento telefonico fissato con la Dottoressa Besio. Ad accogliermi è l'affascinante direttrice tecnica dell'AICA, Dottoressa Luisa Gava. L'AICA ha una piccola sede in Via Aurelio Saffi, ma l'esperienza e l'affetto per gli handicappati che vi sono quotidiani ne fa una cattedrale da far impallidire S. Pietro.

La Dottoressa Gava mi sofferma di informazioni, vediamo non so più quanti filmati, tra cui anche quello di «Pubblicità Progresso» passato sulle reti televisive nazionali, e commentato dalla inconfondibile voce di Pino Locchi. Si aggiunge ad un certo punto la Dottoressa Besio e solo a fatica riesco ad arguire l'energia e il gusto del proprio lavoro che amano le mie due merlocutrici. Fatto sta che si sono fatte le quattro del pomeriggio e solo per un pelo riesco a salutare di corsa e a prendere al volo l'aereo per il ritorno a casa.

Ricordo questa giornata come una delle più belle e interessanti trascorse nei miei ultimi anni. Ricordo ai miei ragazzi dell'AIAS di Salerno e mi accorgo di quanto siano limitate le nostre forze per aiutare persone che hanno un mondo, anzi un universo intero da offrire. Ricordo in un filmato Francesca che compone poesie senza sapere né leggere né scrivere le senza poterlo in ogni caso fare! Ma questo senza pietà idi qui questi ragazzi non hanno né bisogno né voglia, ma forse, addirittura, con invidia per la loro sensibilità e la loro dote, che solo un «Lusus Naturae» ha voluto nascondere, ma questa non si immaginava certo di avere di fronte avversari così combattivi e tenaci.

www.21 ▶

# «APBLISS»: il software di AICA per l'utilizzazione del sistema BLISS

di **Serenella Beso e Raffaele De Mari**

L'AICA ha prodotto, attraverso alcuni suoi consociati, un package funzionante sotto MS-DOS, che implementa sulla macchina la tastiera BLISS fondamentale, consentendo di personalizzarlo per il singolo paziente. Si tratta di una realizzazione pregevole, avveduta vista all'opera e costruita soprattutto per superare le difficoltà insite nelle capacità di manipolazione dell'utente disabile. Di seguito ne diamo una breve descrizione, mentre più precise richieste di informazioni possono essere indirizzate all'AICA stessa.

Per le sue caratteristiche di semplicità strutturale e forte concetti, il sistema di comunicazione non-verbale BLISS, ideato e partito dal 1942 da Mr. Charles Bliss si sta saldamente diffondendo in molti paesi del mondo come utile strumento di comunicazione alternativa da proporre in funzione educativo-riabilitativa a quei soggetti che a causa di handicap di varia natura, non possono accedere al linguaggio verbale.

Diffuso nel mondo dall'Ontario Crippled Children Centre di Toronto, Canada, come sistema di comunicazione alternativa utile per soggetti con handicap neuromotorio, attualmente viene proposto con successo nella riabilitazione di persone affette anche da altre patologie della comunicazione.

Esso si basa sull'uso di simboli pittografici, ideografici e convenzionali, prevedendo la possibilità di inserire funzioni grammaticali e simboli nuovi (dati «combinati») per le esigenze speciali di chi comunica. Ad ogni simbolo viene associata la parola corrispondente, in modo da rendere comprensibile il messaggio anche ad un estraneo.

Attualmente, in più parti del mondo, sono state evitate sue trascrizioni per computer al fine di renderlo ancora più facilmente approcciabile dal soggetto con impedimento motorio (potendo usufruire dei numerosi device ormai a disposizione per l'accesso al computer) e di implementare una maggiore velocità (ma anche comprensibilità e universalità) con la trascrizione del messaggio finale su stampante (o su sintetizzatore vocale) o la comunicazione dell'utente.

Il programma «APBLISS» è stato implementato nel 1989 per conto dell'AICA di Milano dal Politecnico di Milano,

in particolare dal professor Marco Salmicco in collaborazione con A. Corfari, A. Gambati Thovazzi, S. Saporito e grazie al PC IBM e compatibili (configurazione minima, 3080, 512 RAM, scheda VGA).

Con una scelta interessante ed originale, nel panorama internazionale delle versioni software del BLISS «APBLISS» mantiene una filosofia vicina al suo non automatizzato del BLISS, riproponendo cioè l'uso di «tabelle» e di «strumentazioni» atte a facilitare il disegno dei simboli. Nel programma, infatti, sono inclusi due tabelle: il «tabelle di AICA», prettamente un vocabolario integrale del sistema, comprendente 1847 simboli, ed il «tabelle dell'utente», che ogni utente può creare trasportando i simboli dal vocabolario principale.

Entrambi i tabelle sono suddivisi, secondo le modalità standard previste dal sistema in aree colorate diversamente, che raggruppano alcune categorie grammaticali, verbi, aggettivi, persone, cose, funtori, simboli speciali (vengono anche l'opzioni, come vedremo, di costruire da soli i simboli (una sorta di «maschiera» per disegnarli).

Il programma è strutturato ad «ambienti», in cascata da quali si può svolgere in modo prevalente una funzione: l'ambiente in cui ci si trova è segnalato da un colore dominante dello sfondo dello schermo.

Muoversi da un ambiente all'altro è facile, come si vede dallo schema riportato sopra e tratto dal manuale, perché è sufficiente utilizzare i tasti-funzione. Una facilitazione mnemonica è data anche dal fatto che il tasto F10 serve in ogni caso per uscire da qualunque ambiente (e, alla fine, per uscire dal programma stesso).

Vediamo ora in dettaglio quanto accade nei diversi ambienti di «APBLISS»:

## Ambiente Grigio

### Opzioni

È l'ambiente in cui si trova con l'avvio del programma. In esso è possibile scegliere il tabelle che si vuole «conciare», quando il computer si in uso da più di un utente (per esempio, il tabelle di Francesco, o di Fabio).

Soprattutto, è a questo livello che vengono stabiliti i parametri d'uso del programma (uso di tastiera o joystick o di penna ottica, la direzione dell'input, che per alcuni soggetti può essere facilitante nel senso destra-sinistra, alto-basso, e per altri viceversa, l'attivazione della richiesta di coniugazione dei verbi, della declinazione dei plurali e della coerenza dei significati scritte).

Si tratta di parametri indispensabili per un uso corretto ed il più possibile personalizzato del programma. Com'è evidente, infatti, i soggetti che presentano particolari difficoltà motorie e prassiche possono essere agevolati dall'uso del joystick, o della penna ottica eventualmente collegata ad altre parti del corpo, come ad esempio la testa, attraverso un caschetto. L'uso del programma da parte di questi soggetti è stato ulteriormente facilitato dalla recente implementazione anche di un'opzione di scelta dei simboli e scansioni.

## Ambiente Blu

### Discorso

È l'ambiente principale di «APBLISS» quello in cui è possibile scrivere i propri messaggi, ottenere la traduzione più o meno complessa dal punto di vista grammaticale, e secondo dai parametri individuati nell'ambiente precedente.

Sullo schermo appare una parte della tabella, che porta i colori standard previsti dal sistema, all'interno di esse o si può muoversi semplicemente usando i tasti freccia che azionano un cursore e posizionano sul simbolo desiderato, o su una casella vuota, e possibile visualizzare al centro dello schermo (comandando F5) l'intera griglia rappresentante la tabella, rimpicciolita, e spostarla rapidamente, così, da una pagina all'altra, o da una colonna all'altra in questo caso, infatti, il cursore diventa attivo proprio nella griglia centrale. Per scrivere un messaggio o un testo, è sufficiente scegliere in successione sul tabelle

Configurazione minima per l'Ambiente di APBLISS e sue caratteristiche:  
PC IBM e compatibili joystick ed penna ottica opzionali, lingua italiana  
APBLISS  
Postage (costo di 10 dischetti, manuale) 250.000 lire (iva inclusa)  
Prezzo:  
L. 300.000 lire per utente singolo, L. 700.000 per enti e associazioni

dell'utente i simboli eccessivi, ed attribuire loro, come richiesto dal programma, gli esatti valori di genere e numero per aggettivi e accenti e di modo e tempo per i verbi. E il programma stesso che si occupa di tradurre i simboli in parole, eventualmente effettuando le operazioni di concordanza necessarie.

Il messaggio appare nella parte alta dello schermo, al di sopra della pagina di tabella, e viene contemporaneamente tradotto in scrittura.

La ricerca di un simbolo inserito in tabella è possibile anche a partire dalla parola corrispondente: in questo modo un insegnante o un redattore possono comunicare un messaggio di soggetto con molta rapidità.

A messaggio concluso, è prevista anche l'opzione dell'uscita in voce, azionata dal tasto F6: se naturalmente il computer è predisposto convenientemente allo scopo. Il tasto F4, infine, permette di stampare la pagina visibile della tabella.

#### Ambiente Rosso Modifica/Costruzione Tabella

Per scrivere un messaggio, è necessario avere precedentemente costruito una tabella utente, proprio come accade con il BLISS cartaceo. Ciò si attua nell'ambiente rosso, in cui vengono sistemati i simboli a mano a mano che il soggetto li inserisce, inoltre si può, sempre in tale ambiente, in caso di necessità, spostare di locazione i simboli sistemati in un primo tempo.

La tabella può essere costruita in due modi: all'interno alla «tabella AICA» con il tasto F4, nella quale ci si muove con le stesse modalità già analizzate per il funzionamento della «tabella utente», compare la possibilità di evidenziare la griglia intera, «catturando», per così dire, il simbolo attraverso il tasto ENTER, e confermare scelta e posizione (sempre attraverso ENTER) una volta tornati all'ambiente rosso, anche in questo caso l'individuazione del simbolo desiderato può essere notevolmente accelerata dalla possibilità di ricercarlo richiamando la parola corrispondente: ciò costituendo completamente il simbolo nell'ambiente verde, e trasportandolo, successivamente, nell'ambiente rosso.

#### Ambiente Verde Costruzione Simboli Combinati

I simboli, come abbiamo detto, possono essere inseriti sul tabellone dell'utente anche tramite l'ambiente di costruzione — o ambiente verde — al quale si accede dal precedente.

Esso è formato da una schermata in cui compaiono i principali elementi grafici standard — linee rette e linee curve di diversa lunghezza, archi di diversa grandezza, ecc. — necessari per costru-

re le lettere. Con il consueto metodo dello spostamento del cursore e della «cattura» attraverso il tasto ENTER i vari elementi possono essere di volta trasportati nella parte alta dello schermo, e posizionati l'uno rispetto all'altro in modo corretto, in ciò aiutati da una quadratura sottostante che guida dimensioni e spaziatura.

Una volta completati essi devono essere associati alla parola corrispondente (qui indicata come «significato») e se ne deve stabilire la definizione grammaticale e la possibile declinabile.

Questo ambiente dovrebbe essere usato esclusivamente per la costruzione dei «simboli combinati»: quelli cioè che, per essere creati dal singolo utente, non possono essere presenti nel vocabolario generato. Talvolta, tuttavia, il suo uso può assumere caratteri didattici diversi, e costituire, come un ambiente di sé stante, utile esercizio di abilità pratiche, ideative e costruttive, oltre che per la memorizzazione di un simbolo.

#### Ambiente Nero Lavagna

I messaggi possono anche essere scritti su un ambiente speciale, l'ambiente lavagna che riproduce con maggiore efficacia la consultazione della situazione scolastica formale ed offre uno spazio più esteso alla scrittura di testi.

Ad esso si accede a partire dall'ambiente blu, con il quale comunque è prevista una comunicazione diretta, in quanto il messaggio prodotto nell'ambiente blu rimane inalterato nel passaggio alla lavagna, ed anzi proprio qui può essere modificato ulteriormente, con l'aggiunta o la cancellazione di simboli all'interno della frase.

Questo ambiente, nel quale o si posiziona e ci si muove attraverso un cursore, nuove i segni: anche dalla tastiera, e quindi è possibile anche inserire altri elementi grafici (parole, segni, ecc.) all'interno dei simboli e nel testo.

Da qui, infine, tutti i messaggi possono essere salvati e trasferiti su stampante, aiutando così l'utente a costruire un archivio cartaceo, delle sue produzioni testuali. Ed anche in questo caso, naturalmente, essi possono essere inviati ad un emulatore di voce per ottenere una versione verbale del messaggio.

#### Conclusioni

Sembra utile sottolineare che il programma «APBLISS» deve essere prevalentemente individuato come ausilio per la comunicazione, e che va visto quindi in una prospettiva di costruzione dell'autonomia comunicativa e di vita del soggetto che lo utilizza. Si tratta di

un programma costruito come «ambiente aperto», adattabile, cioè, alle necessità del soggetto e alle sue capacità di apprendimento.

Per la struttura stessa del sistema, e per la natura di strumento concepito come ausilio, la vasta gamma di possibilità offerte dal programma può comunque esprimersi ed essere utilizzata in modi molto differenti, e prevalentemente legati alle possibilità espressive dei diversi soggetti ed al loro sviluppo cognitivo.

La qualità della comunicazione e buona il programma permette al soggetto di apprendere con rapidità a muoversi all'interno dei vari «ambienti» e suggerisce su una griglia esterna, i passaggi necessari per spostarsi da un ambiente all'altro. La semplicità d'uso deriva anche dal fatto che possono essere usate anche soltanto i tasti funzione e la freccia. Va segnalato come ulteriore pregio del prodotto, il buon esito raggiunto dalla grafica dei simboli.

#### I prodotti più recenti

Due importanti apprendimenti modificative sono state implementate per conto di AICA per perfezionare il software creato.

La prima «Sintassi», creata da Corrado Tosini e Marco Tagliabue del Politecnico di Milano nel 1992, è un vero e proprio ausilio sussidiario al programma «APBLISS», che permette finalmente la declinazione e coniugazione sintattica anche dei «simboli combinati» (cioè i simboli creati ex novo di ciascun utente per le proprie esigenze comunicative). Una volta creato il nuovo simbolo, dunque, attraverso «Sintassi» si può «insegnare», una volta per tutte, ad «APBLISS» o concordare esattamente quel simbolo a seconda dei contesti linguistici in cui esso verrà successivamente usato.

La seconda novità è stata creata sempre nel 1992 da Luigi Stefanini e Antonio Gambara Thovazzi, questo secondo programma ma in modo particolare al miglioramento della grafica dei simboli: poiché permette di stamparli con precisione finora mai raggiunta, potendo utilizzare una stampante laser, la non ottima resa grafica offerta in precedenza, dovuta soprattutto all'imponente presenza di linee curve, si può dire ormai un ostacolo del tutto superato.

Sono, infine, allo studio due ulteriori implementazioni:

- un «Tutor», strumento di lavoro in forma di «quaderno», che servirà ad aiutare l'operatore nell'insegnare i simboli BLISS ed all'utente, per essere usati nel loro apprendimento ed uso. Esso si avvanza anche di pari anno.

- una versione di «APBLISS» per Windows.

Il farmacista, un'altra professione che cambia

## Il modem dello «speciale»

*Un tempo l'immagine del farmacista era quella del buon dottore che pestava nel mortaio misteriose polveri dal potere curativo. Oggi ha in mano una penna ottica per leggere codici a barre*

di Mario Comarato

Nelle grandi città spariscono una ad una, ma non è difficile trovarle ancora nei centri storici o in provincia: sono le farmacie di una volta, con le grandi vetrine in legno sormontate dai vasi di terracotta smaltata di bianco, con le decorazioni blu. La farmacia di oggi ha un aspetto sempre più tecnologico, geometrico di cassetto ergonomico che scorrono silenziosi su cuscinetti a sfere, acciaio, alluminio computer.

Già, i computer. Un tempo la figura del farmacista era legata alla bilancia di precisione, al pestello, alle mille sostanze che servono a preparare antichi medicinali. Oggi il signore, o la signora, in camice bianco, passa la penna ottica sul codice a barre stampato sulla scatoletta. Tutto qui: come al supermercato. Dunque anche la professione del farmacista sta cambiando, e il terminale posto sul banco è il segno più evidente dell'evoluzione. Ma quale evoluzione?

L'introduzione delle nuove tecnologie può avere effetti diversi, a seconda del contesto in cui viene operata e dei risultati che si vogliono ottenere. Ci sono casi in cui l'adozione dello strumento elettronico serve solo a liberare l'uomo da compiti ripetitivi, con un basso contenuto di «intelligenza», e quindi a lasciarli più tempo per esprimere le proprie creatività (è il caso del computer medico, che abbiamo visto in *Informativa & Professioni* sul

n. 132). In altri casi, invece, la disponibilità di uno strumento avanzato apre all'uomo nuovi orizzonti, nuove possibilità espressive, come abbiamo visto sul numero del mese scorso, con l'antenna di un progetto di architettura in molte altre situazioni. L'avvento dell'informatica coincide con un cambiamento generale, lo accompagna, ma non ne è la causa. È il caso della distribuzione dei farmaci, la cui evoluzione è il risultato delle politiche delle grandi case produttrici nel contesto economico del-

la nostra società. L'informaticizzazione è solo una parte, inevitabile, dell'innovazione. L'aspetto più evidente del cambiamento, oltre al fattore estetico dell'arredo delle farmacie, è la diversa professionalità richiesta al farmacista: sempre meno lo «speciale» dei nostri bisnonni, sempre più un tecnico della distribuzione di prodotti che, in molti casi, sono prodotti di consumo. Certo, resta la sua grande responsabilità. L'importanza di un professionista che non può essere sostituito dalle «avvertenze» che accompagnano ogni pillola, ogni sciroppo.

Questo rimane un dato molto importante. Ed è anche una risposta all'opinione di molte persone che continuano a dire che l'informatica, e le tecnologie in generale, peggiorano il nostro modo di vivere, spersonalizzano i rapporti umani, inaspriscono il lavoro. Se tutto questo è vero, nella maggior parte dei casi la colpa non risiede nelle memorie dei sistemi informatici o nelle procedure automatizzate, ma nel contesto in cui questi sistemi si inseriscono. Se il farmacista non è più quello di una volta, la colpa non è del computer che ha sul banco, ma del sistema economico di cui le macchine è una delle tante espressioni.

### Dal codice a barre

Vediamo ora che cosa succede nel momen-



to in cui ci rechiamo in farmacia per acquistare anche una semplice aspirina il sistema è quello che abbiamo visto in funzione a Roma presso la Farmauno, ma non è sostanzialmente diverso da quelli di altre organizzazioni. Il farmacista prende una confezione tra le circa cinquemila diverse che affollano il suo negozio, impugna la penna ottica e la passa sul codice a barre riportato sulla «fustella», il rettangolino staccabile che si trova su ogni confezione (bisogna notare che in Italia la codifica a barre dei farmaci non è unica: ci sono ben due sistemi diversi adottati dal nostro Ministero della Sanità, oltre al codice internazionale adottato in tutta Europa dalla grande distribuzione. Ma questo per il computer non è un problema, basta caricare i diversi software di riconoscimento). In un attimo il sistema informativo della farmacia identifica il farmaco e presenta sul monitor una serie di indicazioni, la più immediata delle quali è il prezzo. Questo, come le altre informazioni, viene ricevuto periodicamente su un floppy disk, perché al farmacista è vietato cambiare l'importo indicato sulla confezione. Ma sta per essere introdotto un sistema di aggiornamento più efficace, basato sull'invio automatico dei dati via modem ogni volta che il computer della farmacia si collega con quello del distributore. Se la farmacia non è informatizzata, è necessario consultare un listino cartaceo, il che allena tutte le operazioni.

Nel momento in cui la confezione viene venduta, il computer controlla quante ne rimangono e, se non sono sufficienti, inserisce la relativa informazione in un particolare file, dal quale sarà desunto l'ordine da inviare al distributore. Automaticamente è ora profilabile, o in base a un comando specifico, il computer della farmacia si collega al sistema del distributore, al quale passa l'ordine. In tempo reale, o quasi, riceve la conferma della lista o l'indicazione dei prodotti non disponibili, che possono quindi essere richiesti a un altro distributore. A questo punto entra in funzione il sistema del magazzino di distribuzione: il computer comanda una serie di nastri trasportatori che prelevano i prodotti da appositi scaffali automatici e li fanno convergere verso il reparto spedizioni. Qui, sempre automaticamente, le spedizioni vengono composte e smista-



▲ Il personal computer e la penna ottica sono ormai strumenti di uso comune per i farmacisti

► Nelle farmacie che fanno abbinare il servizio più avanzato, il PC viene anche per dare informazioni al pubblico



▼ Il magazzino automatizzato della cooperativa farmacia alla periferia di Roma





Il centro di controllo del sistema informatico della cooperativa Ferrarino

te nel punto in cui saranno prelevate dal vettore addetto a una certa zona della città o della provincia. Tutto questo accade due volte al giorno: gli ordini che pervengono entro la fine della mattinata vanno in consegna nel primo pomeriggio, mentre i prodotti ordinati fino alle sera incano a essere consegnati alle farmacie nelle prime ore del mattino.

Ma non tutte le confezioni, per diversi motivi, possono essere trattate automaticamente. Devono quindi essere prelevate a mano dagli scaffali. E anche

sto avviene per alcuni casi: con configurazioni particolari o in caso di rettifiche che chiamano un PC in Ferrarino collegato all'AS400 grazie ad una procedura detta CSP. In Ferrarino è presente un centralino MEX automatico con cinque modem connessi a tre reti di modem Sip stazioni a 2400 baud.

Il magazzino e il sistema di distribuzione adottano PC Support.

La parte senza dubbio più spettacolare del sistema adottato dalla Ferrarino riguarda lo smistamento automatico degli ordini nuovi della farmacia. La centrale principale controlla direttamente file sterminate di Robotnet: piccole colonnine intelligenti che contengono le singole scatolette di medicinali e che rilasciano questi ultimi su un nastro trasportatore che scende sotto la loro, questo è sue volta parte le medicine in un contenitore che racchiuderà l'intero ordine di una farmacia.

I Robotnet sono di produzione della tedesca SAIA e l'impianto di Ferrarino è uno dei primi a livello europeo: ogni Robotnet è composto da un massimo di 64 colonnine configurabili a seconda della grandezza delle scatolette.

In Ferrarino sono presenti 53 Robotnet che smistano automaticamente circa 3000 prodotti: i tempi di esecuzione di un ordine sono nell'ordine dei 20 secondi, da prima scatolette depositate sul nastro trasportatore fino al completamento del contenitore posto alle fine del nastro.

L'attenta per cento dei prodotti di Ferrarino viene trattato in automatico: il restante venti per cento viene trattato manualmente da alcuni operatori dotati di palm computer. Si tratta di piccoli Telexn PTC800 collegati attraverso un rack al computer centrale, dal quale ricevono le liste dei prodotti da prendere, una volta censito il PTC800 l'operatore lo stacca dal rack e si reca a prendere i prodotti, aggiornandogli il mini mirino dell'ordine grazie alla penna ottica ricoperta. Alla fine del giro ritorna il

computer nella sua sede, pronto per un nuovo carico.

I contenitori di plastica con l'ordine completo, sia automaticamente che grazie ai palm computer, viene quindi avvolto ed un alta serie di nastri "intelligenti" che fasciano direttamente nel piccolo di carico i corrispondenti dei vettori pronti a partire.

Dalla parte delle farmacie le configurazioni adottate sono differenti a seconda del volume di affari. Le grosse farmacie adottano dei 486 multinazionali per farmaciare e più connesse: di svigione il lavoro contemporaneamente, questi sono infatti dotati di porte ottiche che passano sul codice a barre di ogni prodotto venduto.

I dati così acquisiti vengono aggiornati in tempo reale il magazzino e provvedono a creare l'ordine quando di un certo prodotto rimane una quantità indefinita.

Le linee ottiche sono flessa oppure portatili, con un "caterpillar" di collegamento al sistema: ingenera le loro autonome e tale che basta "scaricarla" un paio di volte al giorno. Le linee adottate sono Dialog, M51 o Sytel.

Le farmacie più piccole hanno invece questo PC di agibilità minima e per questo sono stati adottati dei Micro 286 o 386 con hard disk di almeno 40 Megabyte grandi e piccoli sono comunque dotati di modem a scheda o esterni (Dugem) sempre a 2400 baud.

I software di gestione della farmacia o di custom Ferrarino sono gran parte dello stesso software di gestione delle sedi centrali e necessita di aggiornamenti comuni. Infatti appena il commesse passa la penna ottica sul codice di un prodotto di questo vengono visualizzate molte informazioni, come prezzo, ticket, mutabilità, pericolosità che cambiano spesso per centinaia di pezzi durante l'anno. Questi cambi, decisi dal DIP e non dai singoli farmacisti, vengono aggiornati grazie all'invio continuo di dischetti della Ferrarino a tutti suoi soci: alcuni di questi si aggiornano direttamente via modem, quando è necessario.

## Dal pestello al computer

di Enrico M. Ferrari

Il cuore del sistema informatico della cooperativa Ferrarino è un IBM AS/400 ESO con 32 MB di RAM. La configurazione delle memorie di massa prevede due dischi da 857 MB più un rack di 4 dischi da 320 MB ciascuno, oltre ad una unità a nastro.

Questo è affiancato, come sistema d'emergenza e di backup da un IBM AS/400 B45, con analoghe RAM e simile configurazione di hard disk: 4 dischi da 320 e 3 di 200 MB. Un terzo IBM AS/400 C30 non fa programma: parte del sistema della distribuzione dei farmaci, perché si occupa della gestione dell'amministrazione interna e degli stocchi.

L'aspetto della sicurezza dei dati è particolarmente curato: oltre all'AS/400 B45, c'è un sistema di protezione dalle interruzioni di corrente, basato su tre livelli: un gruppo elettrogeno diesel esterno all'edificio provvede alle emergenze: dunque mentre un gruppo di continuità interno alimenta l'unità centrale ed i terminali, infine c'è un sistema temporale solo per l'unità centrale, che garantisce cinque minuti di energia per chiudere ordinatamente tutti i processi.

All'interno di Ferrarino vi sono circa 90 terminali collegati in rete IBM Token Ring all'obsoleto "ma" come mai avrebbe scelto solo IBM: è il stato romano che si preferisce agire così per uniformare le procedure di manutenzione o di riparazione in caso di guasti.

Il sistema interno deve essere interfacciato con l'esterno per permettere ai soci di Ferrarino di inviare telematicamente gli ordini e di ricevere dalla sede centrale notizie ed informazioni. L'interfacciamento è attuato in diversi modi:

- L'AS/400 chiama il PC remoto in farmacia: è il sistema più usato, non c'è nessun intervento umano e gli ordini vengono direttamente prelevati dagli albanatori della farmacia: separate ogni confezione con la consegna del pomeriggio o del giorno dopo.

- I singoli soci chiamano Ferrarino. Que-

quell'informatica semplifica le procedure gli addetti a questo compito utilizzano computerini palmari, muniti di lettore di codice a barre, nei quali il sistema centrale carica l'elenco delle scorte da prelevare, nell'ordine più conveniente sulla base dell'organizzazione del magazzino. L'uomo prende la confezione e, con lo stesso apparecchio, legge il codice prima di metterla sul nastro trasportatore: in questo modo il computer controlla la corretta esecuzione dell'ordine.

Inutile dire che tutte le informazioni passano automaticamente al sottosistema che governa l'emissione delle bolle, la fatturazione e i movimenti finanziari: qui, ormai, siamo nella più assoluta normalità.

#### Anche la ricetta entra in un computer

Le farmaci completamente informatizzate sono ancora la minoranza: come si legge nell'intervista col presidente di Farmario, in Italia manca ancora la cultura tecnologica, organizzativa e associativa che è alla base di gran parte dell'innovazione in molti settori. Molte farmacie hanno il computer per la gestione delle scorte, ma passano gli ordini per telefono o via fax: lo si scaglionano quando il farmacista annota manualmente ogni confezione venduta. Ma è chiaro che in futuro l'ordine automatico



Molti farmaci vengono ancora gli ordini per telefono: qui vengono ricevuti e inviati direttamente nel sistema.

costituirà la regola e quello via telefono o fax l'eccezione. Lo sviluppo più vicino sarà il collegamento telematico anche tra i distributori come Farmario e le case farmaceutiche. Anche questo pas-

saggio, che ora avviene con la trasmissione dell'ordine per telefono o via fax, presto sarà affidato al dialogo via modem tra i diversi sistemi informativi.

Ma le applicazioni informatiche nella

Gli effetti Robotnet dei quali vengono prelevati automaticamente gli indicatori da spedire alle farmacie.



## Nocerino: siamo ancora indietro

Il dottor Guido Nocerino è il presidente di Fermauno, la cooperativa dei farmacisti della quale si parla in questo articolo, oltre che titolare della farmacia "informatizzata" che abbiamo visitato. Abbiamo visto il computer sul punto di vendita: abbiamo ammirato il perfetto sistema automatico che gestisce la distribuzione. Ma rimane un dubbio: quale che abbiamo visto è la regola o l'eccezione? Questa farmacia ha un imboccato la strada della tecnologia e quanti sono ancora legati ai metodi tradizionali? Infine, quello è davvero il farmacia di oggi dello "spesante" di nostri nomi?

...

**D**ottor Nocerino, il sistema di distribuzione del farmaco che lei ci ha illustrato non è diverso, lo accerta, da quello adottato dalle grandi distribuzioni: gestione automatica delle scorte sul punto di vendita, con richiesta al distributore inviata dal sistema, nel momento in cui viene raggiunta la soglia minima prevista. Qui abbiamo in più una notevole trasparenza, dovuta alla particolare funzione dei prodotti. Tuttavia la maggioranza delle farmacie presenta ancora le caratteristiche di imprese familiari che contraddistinguono ancora la maggior parte dell'azienda commerciale italiana: tipicamente annesso nei confronti di quello degli altri paesi industrializzati. Le domande relative rappresentano dunque un settore avanzato, o gli associati di Fermauno sono un'eccezione?

**D**iciamo prima di tutto che la Fermauno è una cooperativa che gli negli anni '80 ha sentito la necessità di identificarsi in qualcosa di concreto: è una società di servizi e tra i vari servizi il più importante è la distribuzione intermedia del farmaco. Ma non è solo attività che complichiamo perché abbiamo assistenza in sito per quanto riguarda l'aggiornamento sui farmaci e sulle normative del settore, siamo supporti commerciali, facili e tecnici, come l'informazione dell'esercizio con la trasmissione degli ordini via modem. Noi diamo tutto ciò che serve al farmacista per poter operare, dal farmaco al parafarmaco, fino a facilitazioni finanziarie, come la dilazione di pagamento fino a 180 giorni. È in un momento di crisi come questo, con tutto il sistema sanitario nazionale trascinato dal punto di vista economico, non sono vantaggi di poco conto. In ادامه c'è un aspetto culturale, uno finanziario e uno legislativo. Siamo stati i primi a organizzare la distribuzione con due consegne al giorno, offrendo il conto per cento del farmaco presente in Italia. Gli altri distributori si stanno adeguando solo ora.



**C** sono dunque altri distributori. Qual è la quota del mercato coperta dalle vostre società e come funziona il resto della distribuzione?

**T**a Roma e la provincia ci sono 860 farmacie, e circa il cinquante per cento viene servito da strutture simili alla nostra, cioè da cooperative. Sono scomparse o stanno scomparendo i piccoli distributori, mentre si stanno consolidando i gruppi più forti.

**C** sono farmacia che trattano direttamente con le case produttrici?

**A**mai sono pochissime, a Roma non si arriva al cinque per cento, perché lo stadiaggio in farmacia non consente più, all'ultima cosa che bisogna fare il farmaciaista, di scorte sono ormai uguali o sono diminuite, i costi sono aumentati, il farmacia deve recuperare di qualche parte e lo fa anche attraverso di noi, perché non siamo una società a fini di lucro. Ma stiamo ancora come una cultura non commerciale e questo tema, soprattutto nel centro-sud.

**A** sistema invece.

**N**ella maggior parte dei paesi europei esistono pochissime società di distribuzione intermedia, che nascono a servizio once l'attività per cento dai rispettivi mercati. In Italia abbiamo invece un numero altissimo di distributori intermedi di cui percentuali di adesione sono di gran lunga inferiori. In Italia non c'è ancora abbastanza cultura per comprendere questo tipo di organizzazione.

**E** a che punto è la cultura tecnologica? Queste sono, in Italia, le farmacie informatizzate? Ma prima, forse, bisogna fare un'altra domanda: il computer in farmacia è veramente indispensabile? I vostri soci sono tutti informatizzati, suppongo.

**Q**uesti tutti, ci sono circa 110 farmacie informatizzate che ci passano gli ordini via modem, molte altre hanno almeno un PC, ma non sono ancora collegate. In linea di principio il computer manca dove il farmaciaista ha superato la concorrenza e non riesce ad accettare la nuova tecnologia. Molti hanno una rete e prone idiosincrasie per i sistemi avanzati. Quindi ordinano per telefono, con il sistema tradizionale. Il fatto è che in una farmacia media sono presenti dalle quarantadue alle ventisei confezioni, suddivise in poco più di cinquanta voci, che richiedono una stock di due o cinque pezzi, poi ci sono i farmaci di banco, i parafarmaci, i gelatinici, i magistrali.

**C**on gelatinici e magistrali torniamo alle figure tradizionali del farmaciaista. Ma forse questi preparati stanno scomparendo.

**D**evendo dal tutto della farmacia, in quelle che operano vicino a ospedali c'è ancora una grossa fetta di preparazione gelatinici. In qualche caso sopravvivono preparazioni magistrali antiche, e ce ne sono altre più moderne. C'è un tentativo di recupero della farmacia tradizionale, che però alle grandi case non va più, stanno facendo di tutto per distruggere, perché sotto le loro riportano percentuali di fatturato.

**D**ici una parte di crisi di modernizzare, con l'introduzione dell'informatica, dall'altra in cerca di tornare all'antico, rivalutando il ruolo tradizionale del farmaciaista come gli società industriali. Non c'è una forte contraddizione in tutto questo? È pensabile un farmaciaista che, nel suo laboratorio, prepara un farmaco seguendo un'antica ricetta che legge sul monitor di un computer?

**I**n effetti le due cose sembrerebbero antitetiche, ma non è così. L'uso del computer, strumento di lavoro indispensabile nella moderna tecnologia, deve rispondere al requisito di farmacia moderna e di tecnica farmacia più avanzata. In poche parole il farmaciaista appronta un formulato avanzato e moderno sotto tutti i punti di vista che sia in grado di evidenziare anche le interazioni eventuali le tossicità, la normativa vigente e anche il prezzo delle singole sostanze sulla base delle indicazioni del Codice delle preparazioni magistrali, del Codex delle preparazioni ginecologiche delle farmacie ufficio e di altre norme. A mio avviso il concetto di fondo è quello di coinvolgere maggiormente il medico, facendogli capire per esempio che le capsule di nifedipina (un farmaco contro l'ipertensione) preparate dal farmaciaista sono ottimi sotto tutti i profili, costano meno al paziente e personalizzano il prescrittore. Ci potremmo criticare per due mesi.





Con il ginecologo Takara ICT-602 si «ripresenta» la confezione col lettere ottico, a mano e mano che vengono ordinate.

distribuzione dei farmaci: non si limitano ai passaggi tra l'industria e la distribuzione, o tra queste e il punto vendita (senza dimenticare tutte le transazioni bancarie correlate), anche lo scorte entrano in un sistema informatico. È infatti già attiva in alcune regioni italiane una procedura che prevede la lettura ottica di ogni scatola (che per questo è provvista, a sua volta, di un codice a barre) e delle «fustelle» che ad esse vengono applicate dal farmacista. In questo modo si realizza un controllo automatico delle spese sanitarie, si possono ricavare dati statistici e portare alla luce eventuali frodi (in molti casi perpetrati in passato con le stampe di falso fustelle ospedaliere). Altre macchinari, come le targanti per far aumentare i prezzi dei farmaci, vengono scoperti con l'aiuto di altri computer, quelli che usano i giudici di «Mani Pulite».

E c'è ancora qualcuno che non ha capito che l'informatica non fa cambiare il mondo in peggio, anche perché serve a mandare in gallesia i falsari? Se non sono «onorabili», naturalmente. **RE**



STAKAR  
POINTS

**CAMPANIA**

SALERNO - Centro Commerciale S. Leonardo, 120  
Tel. 081/336990

NAPOLI - Via Bemini, 101  
Tel. 081/5684620

NAPOLI - Via Servio Tullio, 106  
Tel. 081/7663347 - Fax 081/7663344

**PUGLIA**

S. GIOVANNI ROTONDO (FOGGIA) - V.le Kennedy, 14  
Tel. 0862/411881

MAGLIE (LECCE) - Via Vittorio Emanuele, 366  
Tel. 0836/427910

TARANTO - Via S. Felice, 41/45  
Tel. 099/14132 - Fax 099/339114



COMPUTER ORIGINALE STAKAR  
SISTEMA INTEGRATO MONITOR E UNITA LOCAL BUS  
CACHE 512 KB  
MEMORIA ORAM 20 MB (OPZIONE 32 MB)  
PUNTO OPERAZIONE 1000 X 600 PIXEL CON LINGUE  
ROMBA WILD BOOK CON 1 MB RAM, 10 MILIONI DI COLORI

PROGRAMMI INCLUSI  
CON DISK E MANUALI

- Microsoft Word
- Microsoft Excel
- Microsoft PowerPoint
- Microsoft Access
- Microsoft Outlook
- Microsoft Project
- Microsoft Publisher
- Microsoft FrontPage
- Microsoft Internet Explorer
- Microsoft Windows
- Microsoft Office
- Microsoft Office 2000
- Microsoft Office XP
- Microsoft Office 2003
- Microsoft Office 2007
- Microsoft Office 2010
- Microsoft Office 2013
- Microsoft Office 2016
- Microsoft Office 2019
- Microsoft Office 365
- Microsoft Office 2021
- Microsoft Office 2022
- Microsoft Office 2023
- Microsoft Office 2024
- Microsoft Office 2025
- Microsoft Office 2026
- Microsoft Office 2027
- Microsoft Office 2028
- Microsoft Office 2029
- Microsoft Office 2030
- Microsoft Office 2031
- Microsoft Office 2032
- Microsoft Office 2033
- Microsoft Office 2034
- Microsoft Office 2035
- Microsoft Office 2036
- Microsoft Office 2037
- Microsoft Office 2038
- Microsoft Office 2039
- Microsoft Office 2040
- Microsoft Office 2041
- Microsoft Office 2042
- Microsoft Office 2043
- Microsoft Office 2044
- Microsoft Office 2045
- Microsoft Office 2046
- Microsoft Office 2047
- Microsoft Office 2048
- Microsoft Office 2049
- Microsoft Office 2050
- Microsoft Office 2051
- Microsoft Office 2052
- Microsoft Office 2053
- Microsoft Office 2054
- Microsoft Office 2055
- Microsoft Office 2056
- Microsoft Office 2057
- Microsoft Office 2058
- Microsoft Office 2059
- Microsoft Office 2060
- Microsoft Office 2061
- Microsoft Office 2062
- Microsoft Office 2063
- Microsoft Office 2064
- Microsoft Office 2065
- Microsoft Office 2066
- Microsoft Office 2067
- Microsoft Office 2068
- Microsoft Office 2069
- Microsoft Office 2070
- Microsoft Office 2071
- Microsoft Office 2072
- Microsoft Office 2073
- Microsoft Office 2074
- Microsoft Office 2075
- Microsoft Office 2076
- Microsoft Office 2077
- Microsoft Office 2078
- Microsoft Office 2079
- Microsoft Office 2080
- Microsoft Office 2081
- Microsoft Office 2082
- Microsoft Office 2083
- Microsoft Office 2084
- Microsoft Office 2085
- Microsoft Office 2086
- Microsoft Office 2087
- Microsoft Office 2088
- Microsoft Office 2089
- Microsoft Office 2090
- Microsoft Office 2091
- Microsoft Office 2092
- Microsoft Office 2093
- Microsoft Office 2094
- Microsoft Office 2095
- Microsoft Office 2096
- Microsoft Office 2097
- Microsoft Office 2098
- Microsoft Office 2099
- Microsoft Office 2100



# Il nostro secolo

di Corrado Giustozzi

Dopo l'introduzione storica dello scorso mese, nelle quali abbiamo rapidamente ripercorso le tappe principali di circa duemila anni di crittografia «classica», siamo pronti a voltare pagina ed occuparci delle cosiddette crittografie «moderne», quelle cioè nate nel nostro secolo e sviluppatesi in seguito all'introduzione di mezzi di comunicazione a distanza quali telegrafo e radio.

In affetti i mezzi di comunicazione veloce portarono una profonda rivoluzione nel concetto stesso di comunicazione, e di conseguenza le crittografie dovettero assumere non solo le proprie tecniche ma anche la propria filosofia alle nuove esigenze imposte dall'adozione di tali strumenti. Parallelamente alla rivoluzione delle comunicazioni, anche la stessa crittografia si trasformò sul piano tecnico: il progresso dell'elettrotecnica e dell'elettromeccanica permise infatti di costruire macchine infatti completamente automatizzate, dando così origine alla nuova disciplina della crittografia «meccanica». A sproposito di tutto ciò giunse, verso la metà del secolo, la macchina automatica per eccellenza ovvero il computer e con molti sanno che uno dei primissimi computer al mondo, il Colossus inglese, fu creato proprio allo scopo di forzare il robustissimo codice crittografico meccanico tedesco creato dalla macchina Enigma.

La storia del nostro giorni vede ovviamente il computer in un ruolo primario nella gestione delle telecomunicazioni elettroniche in senso lato e dunque principale responsabile della rivoluzione crittografica dei due o tre decenni di Shannon in poi: la crittografia è ormai diventata

una scienza e notevolmente complessa branca della Teoria dell'Informazione, dove si va avanti a colpi di teoremi e di matematica superiore. Sono finiti dunque i tempi romantici dei cifrari manuali, dei decrittatori geniali, degli intrighi della «ca-

sa for crittologi e crittanalisti, dunque, non è finta e non finirà mai: si è solo spostati su un altro piano ed ha adottato nuove tecniche.

Di tutto ciò parleremo dunque questo mese cominciando dai fondamentali lavori di Vernam per finire ai moderni sistemi a chiave pubblica.

## Vernam e i nastri perforati

Siamo nel 1917 il telegrafo esiste ormai da molti anni, mentre la teleseverte elettromeccanica è un dispositivo relativamente nuovo ma in larga diffusione. Le teleseverte di allora usavano un alfabeto di trentacinque caratteri, il «codice Baudot», Baudot è colui dal quale ha preso nome l'unità di misura della velocità di trasmissione, il baud, che viene rappresentato mediante perforazioni di cinque fori in un nastro di carta.

Nel 1917 dunque il signor Gilbert Vernam, impiegato della compagnia telefonica e telegrafica americana AT&T, inventò un ingegnosissimo sistema di protezione crittografica dei testi codificati in Baudot. Egli costruì per prima cosa un dispositivo in grado di leggere contemporaneamente due nastri di input e generare a partire da esse un nastro di output tale che ciascun foro fosse generato mediante un «o» esclusivo dei corrispondenti due fori sui nastri di input. Dopodiché prese un nastro su cui era perforata una sequenza di caratteri casuali ed il nastro su cui era perforato un reale testo, e li passò nella sua macchina. Il risultato fu, ovviamente, un nastro completamente inleggibile ovvero cifrato. In simboli chiamiamo **T** il nastro col testo in

chiaro e **K** quello col testo casuale (le chiavi), l'applicazione di **T** e **K** nella macchina di Vernam da come risultato il testo cifrato **C**. Fin qui si direbbe, nulla di particolarmente speciale. L'eleganza del metodo sta nel fatto che per risalire da **C** a **T** basta semplicemente inserire i nastri **C** e **K** nella macchina e quello che si ottiene sarà esattamente il testo originale. In pratica il metodo di Vernam costruisce un sistema crittografico «ammiccato» o «reversibile» nel quale la medesima operazione e la medesima chiave vengono usati sia per cifrare che per decifrare un'enorme quantità di dati si può facilmente comprendere.

Il sistema da «nastri di Vernam» è molto interessante perché implementa un modello ideale di cifrario, quello in cui la sicurezza del metodo (e dei crittogrammi) dipende esclusivamente dalla segretezza della chiave e non da quella del metodo stesso. Tale modello, enunciato per la prima volta da Kerckhoffs nel 1883, è alla base della crittografia moderna. In pratica il «principio di Kerckhoffs» viene oggi inteso fondamentalmente di tutto i crittologi ed è considerato come un'innegabile caratteristica di sicurezza di ogni sistema crittografico serio.

Ma l'intuizione di Vernam è importante anche per un altro aspetto: il suo metodo è infatti l'unico ad essere «fondamentalmente perfetto», ossia costituito da un cifrario «assolutamente indecifrabile» in senso stretto. Ciò si dimostra matematicamente, ma lo si può vedere anche a livello intuitivo, in pratica, ignorando alcuni nodi termini della teoria dell'informazione (che peraltro all'epoca di Vernam era molto al di là



Gilbert Vernam, l'impiegato della AT&T che nel 1917 scoprì il principio del «cifrario perfetto».

mere oscuri», tutto ciò vive ormai solo nei racconti di Edgar Allan Poe e nei romanzi di Giulio Verne, entrambi appassionati crittologi dilettanti che hanno costruito stampe avanzate ed immortali attorno alle decrittazioni di un messaggio.

La crittografia moderna non ha però risolto tutte le sfide ed i problemi: il cifrario perfetto in pratica non esiste, ovvero esiste (lo dimostrano) ma è talmente scomodo da usare che non lo si usa che per occasioni eccezionali. Ed inoltre la crescente potenza di calcolo favorisce non solo i crittologi ma anche i crittanalisti, che trovano ormai nella forza bruta dei computer un potentissimo alleato per forzare sistemi di cifratura in precedenza ritenuti insicuri. La ricerca

da venire... ) si comprende come la «somma» di una chiave casuale ad un testo chiaro affini l'ordine d'informazione intrinseco nel testo stesso producendo un cifrato e a sua volta casuale, ovvero nel quale l'entropia è massima. Tale cifrato può dunque, in linea di principio, rappresentare qualsiasi testo chiaro così che il decrittatore non ha alcun appiglio per poter decidere quale di tutti i possibili testi in chiaro esso rappresenti realmente.

Già immagino a questo punto la vostra obiezione. «Ma allora, se il sistema di Vernam è perfetto, perché non viene usato ovunque? E perché esiste ancora ricerca criptologica?».

La risposta è tanto semplice quanto amara. Non si può avere niente per niente, la perfezione ha un costo, ed il costo del metodo di Vernam è assai elevato in termini di semplicità operativa, in pratica perché il sistema sia tecnicamente sicuro, è esi-



Edward Hebern, l'inventore del sistema di cifratura casuale di cifratura mediante rotore.

cessario che la chiave di cifratura (ovvero la sequenza di caratteri sul nastro **K**) sia, (1) assolutamente casuale, (2) lunga quanto il messaggio stesso da cifrare, (3) usata una sola volta. Come si vede, queste tre proprietà sono estremamente restrittive, volendole rispettare si ottiene un sistema estremamente scomodo da usare in

## Il Terzo Torneo di Crobots

Grande successo anche quest'anno per l'ormai tradizionale Torneo di Crobots di MCMicrocomputer, giunto alla sua terza edizione. I robot partecipanti sono ben sessantotto, di quarantasette tra autori diversi provenienti da ogni parte d'Italia.

L'elevato numero di iscritti ha fatto sì che anche questa volta venisse attuato un meccanismo di selezione mediante prove di qualificazione e ripescaggio, così da dare a tutti i robot un'equa possibilità di combattere in qualifica. In pratica i robot disputarono quattro giorni di qualificazione da dodicesimo robot ciascuno, con assegnazione delle medaglie secondo il primo quarto classificato di ciascun gruppo e qualificarono direttamente alla finale, mentre i successivi quattro passarono in uno speciale girone di ripescaggio che verrà così combattere fra loro sedici robot, di questi, i primi otto passeranno in finale aggiungendoci così i sedici provenienti dalle qualificazioni finali. La finale si svolgerà dunque fra ben ventiquattro robot, uno scorcio epico.

Al momento in cui scrivo queste note è già in svolgimento il primo girone, nel momento in cui va le leggende, invece, il torneo sarà presumibilmente già terminato. Chi lo avrà saputo su MClink saprà già i risultati, mentre chi lo segue sulla rivista dovrà attendere il prossimo numero di dicembre per conoscerli.

pratica, considerando che le ingombrantissime chiavi andrebbero generate in anticipo rispetto al loro uso previsto, e conservate in luogo sicuro. Ecco perché in pratica il sistema di Vernam non viene mai usato salvo casi particolarmente eccezionali: si sa ad esempio che la famosa «linea calda» isturta durante la guerra fredda fra Casa Bianca e Kremlin era protetta con un sistema di Vernam a chiave non riutilizzabile, e fra il corredo di alcune Spie russe catturate in USA negli anni '80 furono trovati minuscoli libroni contenenti migliaia di cifre casuali da utilizzare per la cifratura di messaggi.

Il problema con le chiavi corte, che dunque devono essere riutilizzate ciclicamente nel corso del messaggio, è che producono in uscita delle regolarità statistiche che possono essere usate da crittanalisti per forzare il cifraro, applicando metodi di analisi del tutto analoghi a quelli utilizzati da Kasiski per forzare il Vigenere (se non sapete di cosa sto parlando andatevi a rileggere la prima serie sulla crittologia). In pratica infatti il metodo di Vernam non è altro che un Vigenere applicato a

livello di «loro», ovvero di bit di informazione, anziché di carattere.

Per questo motivo il sistema di Vernam viene oggi-ggiomo usato con alcune modifiche tese a contenerne

l'uso a partire da chiavi più corte, più facili da gestire, senza però utilizzarlo direttamente. Di solito si fa in modo che la lunghezza chiave che andrà realmente usata nell'operazione di cifratura venga generata mediante processi pseudocasuali a partire dalla chiave corta, cercando di mantenere la pseudocasualità nella chiave generata. Un metodo particolarmente efficace, accettato dallo stesso Vernam, consiste nel disporre di due chiavi «normali» perché di lunghezza relativamente prima fra loro (diciamo **M** e **N**), se supponiamo che i due nastri ad esse relativi vengano chiusi ad anello ed inseriti in una macchina di Vernam, quello che otterremo in uscita sarà un nastro anch'esso casuale in cui la successione dei caratteri non si ripeterà che dopo **M\*N** caratteri. Se sia **M** che **N** sono abbastanza grandi, il loro prodotto sarà molto grande e quindi soddisferà le necessità del



Un documento estremamente interessante è l'originale originale sul quale si basò il sistema di cifratura di Vernam, il sistema di cifratura delle Forze Armate e proprio cercando di vedere in pratica che la scelta di un sistema di cifratura che fosse «diverso» (ovvero non basato sul tipo delle chiavi) si potesse ottenere un sistema di cifratura di Vernam.

metodo. È chiaro che tutto ciò è comunque piuttosto complesso, ma sempre meno che portarsi appresso una chiave lunghissima sin dall'inizio.

**Le macchine cifranti**

Nello stesso periodo comunque si stava affermando un'altra classe di macchine cifranti basate su principi meccanici o elettromeccanici, le cosiddette «macchine a rotori» che rimasero per anni le dominanti incontrastate della scena crittografica.

Il funzionamento di una macchina a rotori è concettualmente molto semplice: essa si basa su una catena di dischi mobili (i rotori appunto) affacciati l'uno sull'altro, ciascuno dei quali è dotato su entrambe le facce di contatti elettrici, ogni contatto di una faccia corrisponde ad uno ed un solo contatto sull'altra faccia, ma le corrispondenze non è diretta bensì «incrociata» in qualche modo. Ad ogni contatto o combinazione di contatti corrisponde un carattere



Una parte delle sorti tecniche della seconda guerra mondiale fu decisa dai servizi di informazione. Questo documento tedesco del 1942 riporta il testo, in criptico e decrittato, di una conversazione telefonica di Churchill

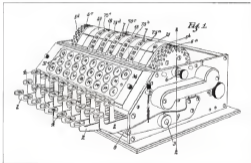

In questo disegno tecnico, tratto dalla documentazione brevettuale, vediamo la macchina cifrante originale di Hebern. I rotori sono in parte numerati 25 dal "a" al "z". La macchina non stampa il suo output, ma ad ogni pressione di tasto accende il corrispondente lettera o tasto sul pannello identificato dal numero 37.

dell'alfabeto utilizzato per i messaggi. Supponiamo per semplicità che ad ogni contatto corrisponda un carattere, da 1 a 26, e che i dischi siano quattro in successione. Applicando una tensione al contatto 1 del primo disco, questa si trasferisce ad un differente contatto del secondo disco per via del suo collegamento elettrico interno, il secondo fa lo stesso col terzo, ed il terzo col quarto, così che alla fine il contatto alimentato in uscita corrisponde ad una lettera differente da quella applicata all'ingresso. Ora, i quattro dischi possono ruotare a passi discreti attorno al proprio asse e sono collegati fra loro da un meccanismo adometraggio derivato da quelli ad orologio: grazie al quale, non appena viene creata la codifica di una lettera del testo chiaro, l'ultimo disco ruota di una frazione di giro; ciò ha ovviamente l'effetto di modificare la struttura cifrante della macchina, e quindi in pratica le permette di applicare al prossimo carattere una trasformazione differente da quella applicata al carattere precedente.

Quando l'ultimo disco ha compiuto un'intera rotazione quello alla sua immediata sinistra avanza di un passo ed il ciclo riprende, ma con una struttura che non si ripete mai come prima, quando anche il penultimo disco ha compiuto un intero giro è il terzo ultimo ad avanzare di un passo, e così via a ritroso. In pratica dunque la macchina modifica il suo cifrario ad ogni carattere, e non applica la stessa trasformazione se non dopo un numero straordinariamente alto di caratteri cifrati indipendenti ovviamente dal numero di dischi e dal numero di passi di ogni disco.

Si vede che in pratica le macchine a rotore non erano altro che un Vigenere automatico, o un sistema di nastri di Vernam con chiave molto lunga, il loro girante

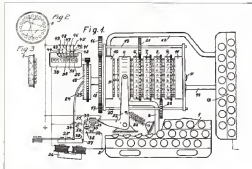

Questo invece è lo schema tecnico della macchina Enigma inventata da Scherbius e ingegneri utilizzati dai tedeschi nella seconda guerra mondiale. In questo caso i rotori sono quattro. Vediamo in alto a sinistra, nei particolari numerati 2 e 3, le strutture ed i collegamenti interni, tipo di un rotore.

vantaggio stava nella completa automatizzazione del procedimento di cifratura, nell'enorme lunghezza della chiave (garantita dal moto odometrico e nella facilità con cui la macchina poteva essere modificata per generare chiavi differenti (basta sostituire i rotori con altri costruiti differenzialmente). Per questo le macchine a rotore ebbero una vastissima diffusione fra le due guerre e finirono per giocare un ruolo determinante nella seconda guerra mondiale.

Macchine del genere furono costruite fra gli alleati di Hebern, che sembra essere stato l'inventore originale del sistema a rotori, di Scherbius, che fu fautore della macchina Enigma usata dai tedeschi durante la seconda guerra mondiale, di Hagelin, che fornì agli alleati macchine a rotori più piccole e più pratiche di tutte quelle precedenti.

Dove prima che in pratica la sorte della seconda guerra mondiale furono decise, criptograficamente parlando della relativa impenetrabilità dei codici generati dalle macchine a rotore. Va notato a questo proposito che gli inglesi, aiutati da fuo-

nisti polacchi, vennero un progetto segretissimo teo proprio a forzare il cfrano della macchina Enigma, aiutato dai più valenti matematici dell'epoca, fra cui il futuro padre dell'Intelligenza Artificiale Alan M. Turing, e sfruttando quello che a tutti gli effetti fu la prima calcolatrice elettronica programmabile (il «Colossus», progettato e costruito per l'occasione) riuscirono a raggiungere lo scopo ed a forzare il cfrano tedesco, con che diede agli alleati un vantaggio enorme durante le ultime fasi della guerra. Allo stesso modo furono forzati dagli americani alcuni cifrari usati dai giapponesi, quelli delle macchine cosiddette Arancio e Rosso, mentre il cfrano della macchina «Popone» resistette praticamente fino alla fine del conflitto.

### L'invenzione del computer

Una delle notande tecnologiche più importanti della seconda guerra mondiale è stato il computer. Sviluppato originariamente per risolvere i cifrari tedeschi (Colossus) e per calcolare la traiettoria dei missili balistici (Mark I), il computer a partire dagli anni '50 si diffuse in moltissimi altri settori di applicazione. Assieme al computer nacque con Shannon, la Teoria dell'Informazione e con essa il moderno mondo della comunicazione digitale. È ovvio che il computer assunse subito un ruolo primario in questo mondo, anche nei suoi rami più ottigofici.

Dei moderni sistemi crittografici parleremo tuttavia tra due mesi, perché la prossima puntata di *Intelligibili* è dedicata, come tradizione, alla presentazione dei risultati del torneo di Crobots. Appuntamento dunque fra tre-tre giorni per acclamare insieme il vincitore del torneo, e alla prima puntata del prossimo anno per proseguire il nostro affascinante viaggio nella crittografia computerizzata.

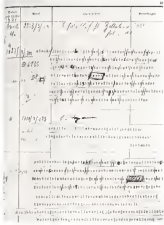

Altri documenti sono interessanti risalenti alla seconda guerra mondiale: il libro delle comunicazioni di bordo del sommergibile tedesco U-525 che mostra una parte in chiaro di un comunicato radio appena decifrato.

# X Galaxian Prix

È un numero speciale quello che state per leggere: oltre agli ottimi racconti di Andy Cavallini, Cristiano Cascoli e Antonio Leonforte e alle news sul mondo della fantascienza e della letteratura sposate all'informatica, su StoryWare di novembre troverete il bando della decima edizione della gara di racconti «Galaxian Prix»

a cura di Marco Calvo

Prima di scendere nei dettagli della gara, diamo un'occhiata a ciò che c'è da leggere questo mese: il primo racconto, «Solea Andy», più che una storia nel vero senso della parola ricorda piuttosto le famose scene «Leggi di Murphy», si tratta infatti di una divertente «scala di riferimento» per valutare il grado di difficoltà delle installazioni di software. L'autore invia tutti i lettori e i commenti perché sopra a realizzare una versione sempre più raffinata. Il capitolo e-mail di Andy Cavallini è andyco@vareno.ing.com polimi.it. «Pilot» di Cristiano Cascoli è invece una storia tra le fantascienze e il horror, con la giusta tensione narrativa ed un'ottima ambientazione. Recupera molti dei temi con ad entrambi i generi, e si offre come un racconto piacevole e ben strutturato. È stato pubblicato sul numero zero della fanzine «Riviste di Fantascienza» «Trakelink» di Antonio Leonforte, ha un titolo incomprensibile ed impronunciabile, pena l'aggravamento della lingua, ma ci racconta una bella storia tra il fubesco ed il surreale. Nel leggerlo vi capiterà forse di pensare allo humor sottile, quasi poetico, dello Schulz «padre» di Charlie Brown. Antonio con questa storia si è aggiudicato una delle precedenti edizioni del Galaxian Prix. Ma a proposito del Galaxian Prix: vi è

stato preannunciato nei precedenti numeri di MICmicrocomputer ed è giunto il momento di parlarne. Non è un concorso nel vero senso della parola ma semplicemente al di là delle parole, una gara condotta in via amichevole. In più, oltre ovviamente alle pubblicazioni e alle solite 100.000 lire (oltre un anno di abbonamento a MC-link, oppure a scelta un anno di abbonamento a MICmicrocomputer. Ma non finisce qui tutti i racconti inviati saranno inseriti su MC-link e bunti parte di questi saranno capitoli nell'antologia «Diesel Extra - Fantascienza 1994» di Alberto Henner. Le probabilità di esservi pubblicati sono molto alte per tutti, perché l'antologia conta ben 300 pagine formata A4. Una copia sarà inviata gratuitamente a coloro che vi saranno pubblicati. Gli altri interessati potranno richiederla, sempre ad Alberto Henner, al seguente recapito via Ronc, n. 12 11010 Seme (AO) L'antologia non è stampata a fine di lucro, costa 7.000 lire e si prevede sarà pronta ad aprile 1994. Le pubblicazioni su MC-link o su «Diesel Extra - Fantascienza 1994» non saranno tributate. Le regole del X Galaxian Prix sono semplicissime: si può inviare uno o più racconti di fantascienza, fantasy oppure horror su floppy disk su un'edizione o via modem al mio indirizzo Internet: [mic@bellini.com.it](mailto:mic@bellini.com.it) dove trattarsi di fanzine del

vostro sesso e le storie non devono essere più lunghe di 20.000 battute (o byte, se vi suona più familiare). In casi eccezionali saranno presi in considerazione racconti entro le 30.000 battute, ma per favore pensateci due volte perché opere così lunghe occuperebbero tutti le pagine di questa rubrica. I vostri lavori, infine, dovranno pervenire in redazione, o nella mia mailbox, entro il 5 febbraio 1994; il vincitore sarà decretato da una sorta di giuria popolare composta dai lettori di MC-link. E mi raccomando, non fate come gli ultimi collaboratori che hanno dimenticato di allegare il proprio indirizzo! Per questo mese è tutto, a presto.

Marco Calvo è raggiungibile su MC-link alle ore MC2307 e potrete in formati all'indirizzo: [mic@bellini.com.it](mailto:mic@bellini.com.it)

## Scalin Andy

Racconto di Andy Cavallini (andyco@vareno.ing.com) come articolo ad

Note: il racconto è stato spedito per StoryWare

Scienze da molti anni si sente il bisogno di uno standard per giudicare in maniera qualitative le installazioni di software, con molta unità e moderata ma faccia avanti e proporre alla comunità informatica una scala di riferimento (che con molta presunzione e vanità ho chiamato con il mio nome). Cionon che questa, essendo solo una prima versione,

è bisogno di molte migliorie e affinamenti, invito chiunque abbia suggerimenti, consigli, aneddoti o commenti a mandarmeli tramite e-mail in modo così che potiate avere la prossima versione, riveduta e corretta della Scala Andy.

SCALA ANDY (oòò scala di ragliata delle installazioni di software)

GRADO 0 Installazione utopica

La scatola del programma da installare, appena arrivato davanti al computer, si apre da sola. Da essa esce il dischetto che va, di sua iniziativa, ad accendere il computer per poi infilarsi nel drive. Come per magia sullo schermo appare il messaggio «installazione in corso. Caro utente, abbia la gentilezza di aspettare quei 15 o 16 secondi necessari. Ci scusiamo per questa perdita di tempo. Grazie».

Si noti che durante il procedimento si ode come per incanto l'ouverture del Nabucco. Inoltre all'utente verranno inviate suntuosamente immagini idiosche di prati fioriti e verdi colline.

GRADO 1 Installazione liscia come l'olio

Si inserisce il primo dischetto nel drive, si fa partire l'INSTALL, e si attende la richiesta del dischetto successivo. Alla fine appare la scritta «Installazione conclusa correttamente, digitare RUNME per far partire il programma».

Benedizione personale dell'autore: «Auguro a tutti voi una installazione di GRADO 1 almeno una volta nella vita!»

**GRADO 2** Installazione frottante, in cui il programma di installazione sembra essere dotato di una certa dose di cattiveria.

Situazioni tipiche:  
- durante l'installazione appare il messaggio «Verificare che la terza stampante sia stata costantemente formattata» che lascia l'utente sprovveduto alquanto stupito.

- Non c'è modo di far capire al programma di installazione che quella cosa attaccata alla periferica con una palla non è uno strumento di piacere bensì un mouse.

**GRADO 3** Installazione con parolecche, in cui quello che sembra un innocuo programma di installazione è in realtà il prototipo di programma pensante il cui unico scopo è mettere in difficoltà l'utente, usando i trucchi più sporchi.

Situazioni tipiche  
- i dati forniti sono formattati nello standard del Commodore 64.

- il programma di installazione, a metà del suo compito decide di far apparire gli indispensabili messaggi per l'utente in colore nero su sfondo nero.

**GRADO 4** Installazione con moto più parolecche, si-



L'illustrazione per "Intelligenza" è di Antonio Boncompagni

cure delle quali medite: il programma di installazione tratta con l'utente sapendo di avere a che fare con un essere inferiore. Situazioni tipiche

- i file sono compressi ed è necessaria la versione 5.081 di PKUNZIP, che sarà resa disponibile non prima della seconda metà del 1998

È necessario il famoso programma di decompressione FUBAR EXE che ogni utente sarà possedere

GRADO 5: Installazione con mediazione 1 «Vorrei che l'autore del programma di installazione fosse legato e messo alla gogna all'entrata principale della SMAIL e lasciato lì per l'intera durata della festa senza né bere né mangiare!»

Situazione tipica  
- durante l'installazione viene richiesto l'inserimento del disco 7, quando nella scatola sono forniti solo 6 dischetti

GRADO 6: Installazione con mediazione 2 «Vorrei che un terremoto cedesse al suolo le case delle persone di cui sopra, cosicché io potessi occupare con saldi coboliti radioattivi le rovine, in modo che nessuna forma di vita si possa il sviluppare!»

Situazione tipica  
- le CMOS vengono «pilate» e bisogna telefonare in fabbrica per farsi notare i valori corretti

GRADO 7: Installazione con danni cerebro-vascolari, in cui è necessario l'immediato intervento di una ambulanza dotata di defibrillatore

Situazione tipica  
- anche se ciò è fisicamente impossibile il programma di installazione è riuscito a cancellare il programma da presentare la mattina successiva per la tesi di laurea, memorizzato su disco ottico WORM (Write Once Read Many) proprio per essere sicuro che non gli accada niente

Consiglio finale dell'autore: «Non effettuare installazioni nel periodo natalizio!»  
Andy Cavalieri

**Plot!**

**Recordo di:** Cristiano Cavaliere  
**Fanzine:** Rivista di Fantascienza numero 0

Plot!  
Era nato. Ed ora?  
Ora doveva crescere: crescere ed ingrosciarsi, per affrontare le insidie dell'Universo. Chissà dove si trovava, pensò. Così estrasse una decina di organi vivi, e scruotò. Anche questa volta era un pianeta. Ma non male. Gli asteroidi erano così freddi ed inospitali. Intanto il suo corpo aumentò di volume. Straordinario. L'atmosfera del pianeta era ricca di elementi favorevoli alla sua crescita.

Chissà, forse anche il suolo abbondava di delizie. Ma doveva stare attento. L'ultima volta che era nato, quel giorno per aver assistito dal suolo pochi milligrammi di piombo e talio. Riprovò stavolta con prudenza. Estrasse una paio di muscolo rodici e penetrò lentamente nell'umida terra. La saggia era morbida ed invitante. Forse avrebbe potuto berla.

Absorbi per osmosi delle quantità infinitesimali. Acqua! Erano seppi che non assaggiava più dell'acqua. Pensò che quel pianeta faceva proprio il caso suo. Forse vi sarebbe rimasto qualche milione di anni. Continuò a bere, e trovò anche parecchi sali, e miliardi di molecole base del carbonio. Interessante.

Forse non era l'unica creatura del pianeta. Ancora lotta. Competizione. Che noia! Percipi il suo essere, aveva raggiunto il diametro di 20 centimetri. Ora doveva rotolare. Rotolare più che poteva rotolare ed esplorare velocemente quel pianeta, che doveva essere grosso, a giudicare dalla gravità, finché avrebbe potuto farlo. Perché, quando sarebbe spuntata la pubertanza irascibile, quell'atmosfera non sarebbe andata più bene. E rotolò.

Perorose chilometri e chilometri

traverso attraverso lande deserte e senza vita, se non per qualche arbusto secco ai piedi delle numerose rocce che facendo rimbombare, rimbombavano le sue andature. Poi divenne notte, ma non fu per questo che si arrestò.

Semplicemente perché stava fuoruscando il biotritolo stanzione. Provò lo stesso a rotolare, ma accortosi che otteneva solo di ingranare su se stesso: si immobilizzò. Ora doveva aspettare. Doveva attendere lo sviluppo del piede, e poi ancora quello degli arti. Era deluso. Aveva sì e no percorso un centinaio di chilometri, mentre la penultima volta che era nato, ne aveva fatti quasi 400. Forse perché su quel pianeta la gravità era inferiore, o le spinte superficiali influivano in maniera diversa.

Visto che doveva restare fermo, studiò il cielo. C'era una falce bianca che l'illuminava, oltre le stelle. Curioso. C'era mezz'ora concluse che doveva trattarsi di un altro pianeta, illuminato dalla stella intorno a cui rotolava il pianeta su cui stava, e ombreggiato parzialmente da esso. Calcolò anche che Falce Bianca doveva ruotare attorno al pianeta su cui era nato. Decise di dare un nome anche al pianeta: scosse l'unica cosa positiva che vi aveva trovato: era l'acqua, l'appellò così. Le stelle erano disposte in maniera a lui sconosciuta, e per ora non sapeva spiegarli in quale parte dell'Universo si trovava. Sicuramente però all'interno di una galassia il suo involucro gassoso era chiaramente distinguibile sopra di lui. Calcolò anche il periodo di rotazione di Falce Bianca e di Acqua, e col tempo avrebbe calcolato il periodo di rivoluzione attorno alla stella.

Finalmente, quando l'astro rosso rosò all'orizzonte, percepì che la struttura del piede era ormai completa. Cominciò a strisciare. Non era certo come rotolare ma non poteva farci nulla. Non poteva atterrire il proprio RNA e strisciò a lungo, finché la stella non divenne

giallo sopra di lui. Poi avvistò le sue prime forme di vita. Erano ammassi cellulari enormi, ropesti a lui che era alto appena 40 centimetri. Possedevano quattro arti molto lunghi su cui stavano ritti e avevano tutto il corpo coperto di peli bianchi. Anche il collo era lungo, e se ne servivano per portare quello che doveva essere una testa fino al suolo, da cui strappavano e fagocitavano quella rosa vegetazione che ricopriva le brulle montagne tutt'intorno. Si avvicinarono, finché non notò che quelle creature avevano paura di lui. Allora si arrovò e si mise a studiare, mentre nel frattempo il suo piede degenerava, per far posto a due arti da condire. Il suo sviluppo era quasi completo. Mancava solo la pelliccia rossastra e fra un paio di giorni sarebbe cresciuta abbondantemente su tutto il corpo.

Non si avvistò però che quel branco di stupidi creature non era l'unica forma di vita del pianeta. Mentre era intento a studiarle, un altro essere, stavolta bipede, s'era avvicinato alle sue spalle. Quando percepì la sua presenza era troppo tardi. Malati se stesso per essere stato così imprudente. Sicuramente era un predatore e lui non avrebbe fatto in tempo ad evolvere un guccio spazio-dimensionali. Si ritirò, perché non più sarebbe riuscito su quel bel pianeta.

Ancora una volta un uovo temporale l'inverebbe tralato chissà dove nella profondità del cosmo cosale. Tutto questo lo pensò in frazioni di secondo, mentre si preparava all'assalto della belva. Ma si arrestò. La belva non lo attaccò. Invece s'arrivò gridare, ed orientando alcuni organi acustici e visivi nelle direzioni delle vibrazioni sonore, capì che era stata quella creatura bipede ad emettere quello strano verso. Assorbì ancora, scovò con più attenzione quei versi: erano molto complessi ed articolati, e stavolta succedeva più o meno così: - Carmenita,



Camerota, el diablo! Il diavolo ha posseduto i nomi! Inna? Scappa Camerota, inseguala! Tutto ciò era curioso. Anche quella creatura aveva avuto paura di la. Allora perché gli si era avvicinato tanto, senza percepire il pericolo? Comunque era stato fortunato. Decise di seguire quel bipede, che molto probabilmente doveva essere più intelligente dei quadrupedi. Lo inseguì a 50 chilometri orari e lo trovò in compagnia di un altro della sua specie. Quando lo vide, anche questa creatura gridò ma con frequenza di vibrazione molto più alta.

Scapparono entrambi dentro una cavità cubica e ne uscirono velocemente l'apertura interessante. Un gioco difensivo. C'erano molte novità su Acqua, e si rallegrò che aveva ancora tanto da imparare. Restò il seduto per vedere se accadeva qualcosa di nuovo. Ma non accadde niente fino al tramonto. Solamente ogni tanto si apriva una fessura sul cubo di pietra, e le creature scrutavano verso di lui, emettendo alti suoni come: - E ancora lì! Pablo? - Maidero, si vuole trincerare all'Inferno! - Poi, stanco di aspettare, scivolò via alla velocità di 110 chilometri orari.

Arrivò dopo il tramonto, in uno steno pazzo, che era un insieme di strutture cubiche e piramitiche, simili al guscio che aveva visto qualche ora prima. Erano affiancate regolarmente, disposte su due file, una accanto all'altra, lasciando un tratto di terreno da percorrere in mezzo ad esse. Così lo attraversò lentamente, osservando le creature bipedi, che ormai aveva giudicato innocue corse via al suo passaggio e chiudersi nelle loro grotte di pietra.

Arrivò ad uno spazio circolare, e vide al centro una massa cilindrica, anch'essa di pietra. Quando la raggiunse, scoprì che all'interno era cava. Saltò sul bordo, in cima ad essa. Le cavità era molto profonde, forse un pozzo vulcano. Estroflesse un sensore filiforme, e lo

scivolò al suo interno. Lo colpì per parecchi metri, ed infine trovò ciò che aveva già cominciato a percepire. Acqua allo stato puro! Cominciò a deporre le molecole terminali generando legami covalenti con l'acqua, intanto allargò il diametro del suo sensore. Delizioso! Ne assomò per diffusione queste due litri, poi, sazio di quel composto, si accovacciò ai piedi del cilindro, e fissando Falco Bianco si concesse un breve riposo. Fu svegliato da emanazioni di calore. Estroflesse alcuni organi vivivi e distese il fuoco, quello strano fenomeno chimico che avviene in presenza di ossigeno, e notò che lo portavano le creature bipedi, per mezzo degli arti superiori. Non si bruciavano perché andava su un'estremità di un'asta scura, ma si meravigliò che non lo tenessero.

Quasi tutte le creature che aveva incontrato in queste ultime migliaia di anni, avevano sempre avuto paura del fuoco. Poi udì un suono improvviso e violento, e contemporaneamente, in quel tributo di grida che tutti i bipedi emettevano, si sentì trapassare da qualcosa di velocissimo, che procedeva come niente ad una trentina di metri al secondo. Poi ancora e ancora sempre in coppia con quello scoppio improvviso. Fu preso da dolori atroci, e capì che stava morendo. Non sapeva cosa era che lo stava uccidendo, ma era qualcosa che aveva a che fare con quelle creature bipedi. Lo stavano attaccato.

Era stato sciocco a credere le innocue. Evidentemente si fanno coraggio e vicende quando si raccolgono in branchi. Ed ora erano lì a decine, che gridavano contro di lui con quei suoni aguzzi: - Uccidiamolo, è il demotolo! - Bruciamolo, che tortori da dove è venuto, giù all'Inferno! - Sogna, è Satana! È una creatura dal male, bruciamolo! - Poi vide che scivolavano contro di lui il fuoco. Aveva imparato a temere quel fenomeno, ed ora sentendosi buca-

re vivo scoppi che non riusciva a muoversi: i suoi muscoli non funzionavano più. Quei dardi velocissimi lo avevano paralizzato. Era stato su tempo piano, ma ma aveva incontrato un pericolo simile. Si confortò pensando «C'è sempre da imparare». Poi, in un attimo di lucidità, riuscì ad avvitare, produsse un diaframma elastico e vi adagò sopra un elemento base di RNA. Lo incapsulò di proteine elastomane e infine lo scagliò. Ma una torcia lo colpì proprio sull'estroflessione da cui doveva emettere l'uovo. Ed esso scivolò in alto, molto in alto e poi, acqua nella notte scura, cadde giù nell'acqua del pozzo. Gli corroni non si accossero di questo evento, mentre erano tutti intenti a trapassare con i forconi il corpo ormai morente della creatura aliena. E lo cospirarono più volte, finché non ne rimasero che cenere.

Alla prima luce del mattino, i freddi venti delle Ande dispersero le ultime polveri organiche con i loro mulinelli, mentre il Sole faceva capolino sui brulli paeselli montani. Gli alpaca e i lama saltellavano come se niente fosse accaduto la notte prima, mentre i pastori plevuini avevano appreso le loro solite abitudini; e fingevano di non ricordare. Qualcuno lanciava uno sguardo silenzioso, e non faceva parola, timoroso che il demotolo potesse perseguitarli. In fondo al pozzo però stava accendendosi qualcosa di nuovo, di meraviglioso. La vita trionfava ancora una volta sulla morte.

Plot!

Chataro Cascadi

## Trikelknopf

Racconto di Antonio Leonforte Avicchio

Note: Ho visto una edizione del Galleani Pro su McLink

C'era una volta un monte molto famoso per la sua incredibile pendenza. Il paesino di Trikelknopf era quasi in cima e questo monte pro-

prio nel punto più ripido era ridente ma nessuno dei suoi abitanti rideva mai troppo, preso com'era a tenersi aggrappato. Case, vicoli, piazzette tutto pareva sul punto di scivolare giù e precipitare nel baratro.

In questo paese tutto quello che era orizzontale costava una enormità e solo i più ricchi potevano permettersi una casa con più di una stanza per piano. La maggior parte delle case aveva le camere una sopra l'altra, con una perdita da riempire che faceva di comodo. I benestanti dormivano in letti matrimoniali, i piccoli risparmiatori in piccoli letti da campeggio ed i più poveri appendevano un sacco a pelo al soffitto.

Le strade di Trikelknopf erano pulitissime perché tutte le carrette e le cacchie dei cani scivolavano a valle per la grande pendenza. E c'era anche un gran silenzio perché tutte le fasi appena pronunciate, subito precipitavano lungo i sentieri sconosciuti rimbalzando e rompendosi in parole sconnesse prima ancora che qualcuno in paese avesse potuto udire.

A valle di Trikelknopf abitava Uaz, un ormino pazzo che passava il tempo a raccogliere bottacce, povere cacchie di cane ed imprecare per un gran vocare balordo ed insensato che pareva provenire dal cielo. Tutti pensavano che Uaz fosse sempre stato pazzo, invece c'era diventato.

A Trikelknopf non si poteva andare in automobile perché anche lungo il più peggiorante dei vicoli la pendenza sfiorava il limite di capotterimento. In certi punti la gente scappava persino a piedi, specie coloro che avevano il baricentro alto. Così ogni tanto capitava di vedere qualche povero designato troppo alto o con la testa troppo grossa, passeggiare tranquillamente ed all'improvviso peggiorare all'indietro e rotolare rovinosamente a valle.

Con il passare degli anni Uaz aveva fatto l'abitudine e questi spilungoni col testone che periodicamente gli

piombavano nell'orto dalla cima della montagna. Si era reso convinto che Trikelkopf fosse abitato da non-individuali e crudeli adusi come gli apertini e gettar dalla rupe tutti quelli più alti o più intelligenti di loro.

Invece la gente di Trikelkopf era gentile e cordiale, le famiglie avevano scambiatosi visite vicendevoli e non di rado si arrischiavano di rampini e piccozze per scolare i vicioli del paese fino alla dimora di questo o quel conoscente. Quando ancora le funivie non esistevano, era pratica comune, andando a trovare qualcuno che abitava uno o due isolati più in basso, calarsi lentamente con una corda e risalire lungo di essa al ritorno, anche per un semplice caffè.

Con il progresso, però anche Trikelkopf si era modernizzato ed una fittissima rete di funvie collegava le case direttamente fra loro. Analizzando le funvie di Trikelkopf era possibile capire subito i rapporti fra le varie famiglie. Le case degli amari erano collegate da corde colorate, quelle dei buoni conoscenti da seggiovia (disposto se la conoscenza durava da qualche tempo), quelle dei conoscenti occasionali da cavetti improvvisati, oppure sufficienti a mandar su e giù qualche poco natalino appeso ad una camicia. Apparteneva alla fidanzata, a Trikelkopf, era un problema. Il paese era circondato di rocce aguzze sulle quali non avrebbe ampegolato neanche una coppia di stambeconi facini. Becconi per strada era improponibile, a meno di non legarsi saldamente a qualche palo per evitare di scivolare a valle alla prima detrazione. Le giovani coppie si limitavano ad arrampicarsi su per la via del paese, mano nella mano, badando bene a non molinare l'appoggio con l'altra.

L'unico espediente per fermare l'amore era quello di farsi prestare la funvia dal babbo. Si andava a prendersi la fidanzata e poi, tornando verso casa, si riduceva opportunamente la velocità delle cabine.

## L'angolo delle news

Leggo sulla rivista online Star Trek Italian Club, levata a MC-link in formato elettronico da Luigi Rosa, che negli Stati Uniti è in via a proporsi di un set di nove film della serie Star Trek si fanno sempre più conosciute. Sembrava anche sicuro che il vasto ed equipaggiato comparto sale per poche scene giustate il tempo necessitano a piazzare idealmente il testimone a nuovi protagonisti. I loro volti sono già noti in Italia a coloro che hanno voluto seguire gli episodi di Star Trek The Next Generation il nuovo telefilm che in U.S.A. ha avuto tanto successo. In attesa quindi alla prossima stagione produttiva. L'ultimo ciclo appena concluso, ha poi avuto della qualità, sicuramente speciale. Vale la pena citare l'astronauta Mae Jemison, che ha girato delle scene come fossero al teleschermo (Mae decise di arruolarsi nella NASA proprio grazie ai telefilm di Star Trek) e il grande Teo Bishop Hawking (il grande "Da buchi neri al Big Bang") che impersona se stesso.

Vengo a sapere da Litana

Butelelli che la casa editrice ha quasi completato un'edizione originale della Bibbia. L'accoglienza della casa editrice nel fatto che Litana è forse la prima direttrice di una casa editrice di libri elettronici. Ricorda il nostro progetto Manuzio, quello che consisteva nel rivisitare su supporto magnetico i classici della letteratura? Ebbene è ciò che anche Litana fa con la sua FreeBook Edizioni Librolibero «Libro & Libero», per altro, è lo stesso nome che non aveva mai adottato per l'associazione culturale che patrocinò il progetto Manuzio. Ma per evitare confusione, nell'anno il passo a Litana e ci riferiamo «Libri Liberi». Rispondendo potete contattare la 865 FreeBook - Edizioni Librolibero di Litana Butelelli al seguente numero telefonico: 02/65 19 38 51 per informazioni a voce chiamate lo 02/65 18 90 18 e la nostra associazione culturale «Libri Liberi» ai seguenti recapiti: **Libri Liberi (Liber Liberi)** - (e-mail: [libri@liberliberi.com](mailto:libri@liberliberi.com)) - Marco Celvo, via Cerna, 40 - 00144 Roma, tel. 06/52 95 665 oppure

06/41 80 440 (805 MC-link).

Sembra sia passato l'intervallo di mettere i racconti cabali dati a StoryWare su MC-link questo mese se sono giunti: un bel po', perciò almeno non mi è possibile elencarli tutti. Prendendo a caso uno il dot. Alfonso Annunziata che ci spedisce «Il Signore delle Menti», un racconto sul condizionamento subliminale; Emanuele De Rosa che con «La Pulce» ci illustra i pericoli di una eccessiva informatizzazione del sistema giudiziario; Simone Pilon che con «L'vento con il mantello» affronta il tema dell'anima e della macchina pensante; Giampaolo Terzaghi che, in «Destinazione di una partita a scacchi», ma è di un originale punto di vista a intesa Costanzo Zingillo che ci espone ben cinque storie. Vorrei ringraziare anche: Enzo Valerio Becconi; Stefano Bonomi; Paolo Prosci; Marco Scaldini; Vincenzo Tanassi e Andrea Trentini per il loro contributo. Ricordo che tutti i loro racconti, insieme a centinaia di altri, sono disponibili nella area dedicata alla letteratura di MC-link.

La gente spaventa con apprensione, dietro le tende delle finestre, ogni minimo dondolio della cabina che non fosse imputabile al vento. Quando il vento ci era deviato tutti i giovani del paese convenivano a prendere la fidanzata e Trikelkopf si trasformava in un tripudio di amori funzionanti. Dondolio del vento i cuori si accendevano e volevano via i vestiti, talvolta per errore anche qui dallo cabina. Una canzone popolare ben nota in paese diceva «Quanto freddo mamma ma quella sera si scappava». Le coppie provvedeva che, dopo aver incantatamente lasciato precipitare il vestitino, si presentavano a casa seminudi, raccontavano ai genitori attoniti di essere stati rapiti dai Gapi volenti. Il Gapo volante non esisteva naturalmente, ma visto che la sposa faceva comodo a tutti, le penne di Trikelkopf fin per cre-

dere veramente. Quando c'era vento si verificavano rapimenti rivisti non di Gapi volenti e stormi di reggiani pianavano delitto della montagna direttamente nell'orto di Uaz: il quale si divertiva come un papavero.

Oltre alle tradizioni popolari, anche la pittura e Trikelkopf era stata di sempre grandemente influenzata dalla forte pendenza del paese. Gli artisti si dedicavano principalmente all'astrattismo dipingendo sottili linee verticali. Le forme rotondeggianti erano comunque talvolta utilizzate per simboleggiare la precarietà della condizione umana sempre sul punto di rotolare a valle.

Quello di rotolare giù era il terrore incognito di tutti a Trikelkopf, e la forma circolare, che come il noto bene si prestano al rotolamento, risultava non tremendamente anacronistica per tutti gli abitanti del paese.

La moda filareteva questo anno d'anno diffuso con vestiti sempre piuttosto squadrati e ben ramdati, admettuto da qualche grosso sempre portafortuna.

L'architettura non era diversa dalla moda, le curve erano del tutto bandite. L'unica fontana del paese era pentagonale, il palazzo del sindaco era rigorosamente cubico e sulla piazza centrale c'era un monumento al teorema di pitagora, una specie di prima triangolare con sopra le tipole di tutto quello che erano capitolati durante la seconda guerra mondiale.

Trikelkopf aveva ancora, anche se tutti gli abitanti sono ormai svoltati a valle. Nel caso decidete di andare a vederlo è piuttosto importante portarsi della corda, qualche moschettone ed un paio di piccozze. E se vi capita di cacciare salustiani Uaz.

Antonio Leonforte



## THOR computer



... e i conti THORnano

### I NOSTRI MODELLI

386 SX/40	Lit. 940.000
386 DX/40	Lit. 1.250.000
486 DLC/40	Lit. 1.440.000
486 DX/33	Lit. 1.940.000
486 DX/50	Lit. 2.390.000
486 DXZ/66	Lit. 2.580.000

### CONOSCI I COMPUTER THOR?

CHIEDI IL CATALOGO COMPLETO THOR

## L'Evoluzione

AL TUO RIVENDITORE DI ZONA

oppure telefona allo 011-58 19 007 r.a.

Aggraziti fratelli interattivi ed estenuato sorelline simulata, accedi ad un altro mese di stupide interazioni. È autunno, un'altra volta Questo è il nono autunno che passiamo assieme. Che gioia che nostalgia simulata.

Ma mentre mi sciolgo in mille pixel di rimpianto e rimembranza, faccio largo nella mente all'argomento di questo mese: CD e nuove tech per la simulazione totale e virtualizzata. Il PC è già quasi standard anche con CDROM e molte case stanno facendo uccelli neri: CD e più non posso e spero il drive dati della corrispondente versione disco. Succede a Lands of Lore di cui vi ho

parlato il mese scorso, a Lands of Kyrodia, a Eye of the Beholder, a Day of tentacle. Sono versioni con il parlato e con più musica ed effetti audio. A volte anche più animazione. E CD come the 7th Guest hanno venduto 150.000 copie in due mesi che sono numeri grossi, molto grossi se paragonati alle vendite dei disk.

Insomma le cose vanno bene per il PC tanto per cambiare, anche nella generazione Multimediale interattiva. La Nintendo, intanto, sente puzza di bruciato. La miliardaria casa di Kyoto ha le antenne sensibilissime sul mercato e sul prodotto. Così è riuscita ad evitare le bufale CD,

bypassando i costi e gli insuccessi di una console CD 16 bit che a 4 milioni di mettere in produzione e in vendita. Pare che mai esisteva una console Nintendo 16/32 bit con CD. Ma i giapponesi non stanno fermi. Hanno annunciato, per bypassare le uccelle nel pantere di Sega Commodore, Philips e 3DO, un accordo tra Nintendo e Silicon Graphics per realizzare in esclusiva la console 64 bit in grado di dare fuoco alle polveri della simulazione totale di divertimento. Alle basi del progetto i soldi sono giapponesi e il loro know-how e il chip grafico della SG che genera fine immagini virtuali stampando

1.000.000 di poligoni al secondo sul video. Ed è così che andrà più o meno. Tutte le console e le macchine CD 16/32 bit faranno un buco nell'acqua. Il PC diventerà lo standard assoluto in tutto quello che ha a che fare con l'informatica, la comunicazione interattiva, le applicazioni più varie incluso il divertimento. Nintendo si terrà il leadership delle fuochi più dedicate di tutti quelli che vogliono giocare e basta. Servirà contare che a qualcuno prima o poi verrà la giusta tentazione di costruire una console PC o qualcosa del genere. Ben venga quel momento, installazione di tutto il mondo unisce.



## PW Avvenimenti 1

### Flight Simulator 5.0

Bruce Artwick (USA)  
Microsoft (USA)  
PC



Allora voi lo sapete che io non sono proprio un fanatico della simulazione e violo, anche per initudine ma stessa con tutti i comandi e comandi.

Però sapete anche che mai manca di sottoponi tutte le simulazioni nuove venture che volavano e neppure mai mi estento del sottoponere che proprio dal teitone della flight simulation spesso sono venute le cose più geniali: le emozioni più drammatiche, le forze più interattive del simulomondo. Esempio? Comanche, Falcon, Jet, F15 Strike Eagle.

Ma, come per il verbo, avanti a tutto c'è sempre un imitatore, un precursore un

scatole interattivo. Nella flight simulation questo guru si chiama Bruce Artwick. Bruce è stato il primo a imbastire calcoli vettoriali per dare vita ad un tragico di volo col computer. È questo alla fine degli anni Settanta con l'Apple e poi col C64 e il PC IBM e su cui, con la sua casa di software Sublogic, fi-

no alla release 5.0, questa qui di cui parliamo oggi, che è il compendio di tutto quello che questo signore sa sulla simulazione di volo con un PC. Cos'è che sa? Adesso vediamo.

Diamo la volta, ai simulatori di volo su PC manca una cosa sola: la simulazione di volo. Si installa, si avvia



### PW Index:

I due Avvenimenti autunnali sono simulazioni per PC costruite a splendori: Flight Simulator 5.0 di Artwick, Sim Farm della Mass e il simulatore di piano con disegni: Dice Park.

A seguire invece un'altra edizione dei 100 games oro e una estesa sezione dedicata alle novità natalizie e invernaline nell'ormai storica PW Passante di volo.



tecnica, ma non è che sul serio sembri di volare. E poi tutti quei poligoni che all'inizio sembravano così belli, che non, che obsoletti! Come continuare a prender per un polizotto quel salame di Robocop? Insomma non mancano opzioni di tutti i colori e cruscotti sempre più forniti, leve e levelette interruttori e ludine, ma alla fine non si vole poi un granché Stavolta. su F SIM 5.0 si vola sul serio perché c'è il texture mapping.

L'ultima araba fenice del simulomondo. Vogliamo la realtà virtuale con la faccia della realtà reale. La vogliamo simulare la realtà virtuale. Così allora ci vogliono strati di realtà virtuale che abbiano superfici e colori, che non siano poligoni, ma abbiano aspetto e luce che ricordino la realtà. Ci vuole un asfalto che sia più asfalto quando si atterra, un cielo che sia un po' più cielo quando si decolla. E stavolta c'è.

E del resto c'è, almeno da 33 MHz in su, anche il rischio della velocità che si muove nell'aria, insomma voglio dire che si sente che c'è qualcosa che si muove o pare di muoversi. Naturalmente ci sono tanti modi di volare e con molti di copioni e in molti luoghi e con tanti aiuti. E si vola con diversi ritmi di simulazione che a volte la simulazione stessa sembra è noia e allora magari è meglio la versione entertainment e le condizioni impossibili, quando tutto funziona a dovere, il vento, il clima. Fino al momento dell'atterraggio, che i vedete le gomme che toccano e la Soundblaster espone lo screcchi dalla frenata e i flap respirano e vedete l'asfalto texture mapped che dicevo prima. E il F SIM 5.0 era la star dell'ECTS di Londra e milioni di appassionati in tutto il mondo stanno per scoprire perché

## PW Avvenimento 2

### Sim Form

AMAND RUSAI  
PC

Gestire una bella fattoria non è una cosa entusiasmantissima, diciamo la verità. Intendo dire che c'è di meglio che starsene in una lenza a simulare la Ferruzzi che poi se andiamo a finire come quelli lì che passavano per contadini e invece meno infallivano le piante in città. Vabbèh, comunque ho immaginato simumondi più dolenti di pensare solo e raccogliere miele. Ma a parte questo, Meno Bruscolle che programmò 3D Soccer per la Simumondo, aveva avuto un'idea simile anni fa e voleva chiamarlo Scorty. Meglio di Sim Form di certo.

Insomma una grande eccitazione non mi ha preso a scartare il packaging di questo game. E nemmeno a vedere l'interfaccia che somiglia a quella obbrobrata di Sim Ant che doveva divertirmi con le formiche e non mi sono mai divertito meno un po' Vabbèh, con tutte la buona volontà che questo mestiere mi ha insegnato, mi sono messo a legglucchiare la manualitos e a pistoliettare sulle opzioni pull down e sulle icone. C'è quasi tutto quello che serve ad un buon contadinotta/imprenditore: attrezzi, terra in vendita, soldi di budget e banche che li prestano bellissimi, servizi e infrastrutture, casa e cassette. Così la prima cosa da fare è montare il nostro environment, la nostra ferm. Poi c'è il calendario che installa assieme alle stagioni. E vi ricordo i periodi della semina e del raccolto.

\*\*\*\*\* Sim Form  
\*\*\*\* Interfaccia con  
cassette, \*\*\*\* Ide  
simulazione, \*\*\*\*  
Interfaccia a simulati.

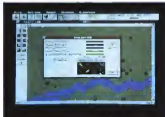

Sim Farm

to. Perciò voi contadini simulatori sarete ben rassicurati: i prezzi dall'andare del tempo e poco vi avrete anche per fischettare sotto uno dei vostri albeni mangruocchando un

granny smith. Opzione unica di cui ho sentito la mancanza. Nel frattempo, al governo coltivatore benatico e inerte, non vengono fatte men- cione far d'irondazioni e sic-

ciò, fagelli naturali e animali, cavalletta, locuste, perognopore e bestiole risolte a rovinare il dissesto genere. E praticamente non c'è altro da dire: a parte che di opzioni usabili ce n'è un altro bel po'. Sezioni amministrative, contabili, finanziarie, commerciali, tecniche agricole, informazioni di marketing, urbanistiche, etc etc. Ripeto rapidamente: di Sim Farm mi piace che sia una simulazione che funziona, che i raccolti crescono, che i soldi aumentano, che le cavallette devastano. Di Sim Farm non mi piace che sia una simulazione di agricoltura che è un po' una palla e soprattutto che abbia questo agghiacciante interfaccia minuziosa e lipuziana invece di quella grandiosa e colorata di Sim City. A voi piace?

### PW Arrivamento 3

### Dino Park (USA)

PC

Vabbè, ovviamente è un'operazione commerciale e si vede. Però l'idea di fare un software che simuli la costruzione e la gestione di un parco con i dinosauri mica è tanto scema. Anzi. Ecco, questo Dino Park fa esattamente ciò. Simula Jurassic Park. E lo fa con un'interfaccia graziosa e fedina, geniale e step by step. Promette pochi risultati, essenziali e strategici e li procura. Funziona. Di sì gioca. All'inizio avete un menu con disegni e testo. È un sistema di substruzione: si se-



gna di continuo col mio potere sbagliato. Dovete metterlo assieme il vostro parco e compiere uno dei tanti dinosauri possibili. Per fare un bel parco vi servono poche cose. Denari che vi basterà un ricetto, attenzione alla taglia del dinosauro che comprate se non volete vedere scene di pericolo alla Jurassic Park, una fornitura di cibo per gli vostri dinosauri (lattine bene che ne abbiano sempre che sono un po' temibili se hanno fame!!!), beh si prima vi doveste acquistare un bel lotto di terreno dove sistemare il parco, una zona magari espandibile per dare sviluppo al parco in caso di grandi successi... e voi avete successo come imprenditore di parco.

Ecco adesso mettete tutto insieme con un po' di personale e avrete un parco in piena sta-

gione del quale non vi resta che stabilire il prezzo del biglietto.

Megan potete regolare il prezzo sulle stagioni: più caro in estate e spring e meno in autunno e inverno. Che bello come chiamano l'autunno gli americani, falli caduti, la caduta delle foglie. Vabbè insomma aprite il parco a questo punto e la gente comincerà ad affollare le biglietterie per dare un'occhiata al vostro dinosauro. Io ne ho scelto uno piccolo per iniziare, ma vedo che la gente si accolla uguale e in breve pago i debiti con la banca, c'è anche la banca, e comincio ad aspirare ad ingrandire il parco. Posso ovviamente farlo anche se così assunto se i guadagni che i paroni... Perché, secondo me, i T-Rex non prendevano tanto bene la cattività e ho paura che una barriera di cemento

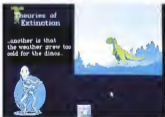

non abbia grande effetto su di essi. Bah proverò. Comunque questo Dino Park è proprio carino e interattivo, facile, leggero, se volete assomigliare anche a qualcuno di educativo senza pedinare. C'è un pic-

colo database sullo preistoria e sui dinosauri e il tutto non ha pretese di grande ricerca sulla paleontologia, ma è simpatico e interattivo. Meglio di tanti presunti simulators di nulla di grande marca.

## PW 100 GAMES ORO

### GAME ORO 19

#### Pac Man 1979

Namco Ltd.  
SUIP e ANIPPE  
In un certo senso Pac

Man è anonimo di videogame. Per molti Pac Man vuol dire videogame e dai primi videogame Pac Man infatti aveva tutti i pregi e tutti i difetti: i pregi erano parecchi: son poche immagini grafiche esisteva un labirinto, un simulondino, un luogo d'azione identificato un posto dove la lotta e gli eventi dell'interazione avevano luogo. Guardò il simulondino delle simulazione basica che avveniva. Poi l'interfac-

cia e l'interazione. Pacco o pratiche anche questo: interfaccia colorata e praticabile, la pelina con bocca gialla, interazione altrettanto semplice: pillole puntate di ingoiare con la bocca e fantasmozzi intraprendenti e impiccioni: in perenne inseguimento. In mezzo vantaggi e bonus, chance di diventare super e sbafarsi i fantasmozzi che però si riproducono tra pochi istanti e due uscite laterali per venire con virtuosità

tra la tradizione di movimento. A me Pac Man ricorda Shering e la morte in agguato nel labirinto di sepi. Perché magari non s'immagina, ma nella bellezza gratuita e inutile della simulazione, anche in Pac Man come in mille videogame, si combatte la lotta della sopravvivenza. In moto le due intelligenze del programma e dell'uomo. In pace la vita del software o quella dell'uomo. Come nelle più moderne realtà virtuali.

### GAME ORO 20

#### Tetris 1987

A. Pajtenrov (Russia)  
Novotrice (Ugry)  
Tutti i formati computer console  
e videogiochi

È quasi imbarazzante scrivere di Tetris. Per molti Tetris è il videogame. Pac Man e Donkey Kong erano sinonimi di videogame per la generazione dei primi anni Ottanta, Tetris forse è anche più popolare degli altri due.

Molto sta nella sua semplicità. Basato sulla teoria geometrica dei tetramini, delle figure solide o anche piano casuali ma regolari, Tetris consiste nel manipolare velocemente e disporre se-

condo un piano strategico le figure tetraminiche che scendono con regolarità incalzante dall'alto e che possono essere spostate in alto o di lato e ruotate, ma non fermate. Le regole di base del videogame sono tutte qui, anche se poi sono nate infinite varianti di Tetris, variazioni sull'attuale tema, che prevedono la possibilità di giocare in due, di giocare con una prospettiva dall'alto (Block Out), di assemblare pilole ri-

vede di tetramini (Gr. Man), di scoprire immagini o di liberare donne licenziose.

Tetris è nato sul Commodore 64 e ha avuto subito un grande successo. In breve le sale giochi e le console hanno tutte avuto la loro versione del rompicapo interattivo del prof. Pajtenrov dell'Accademia delle Scienze sovietica. Nel 1990 è uscita una versione portatile di Tetris ospitata nel Game Boy della Nintendo.

### GAME ORO 21

#### Flight Simulator 1982

Bruce Artwick (USA)  
Sublogia/Microsoft (USA)  
CGA Apple PC

Forse nessun titolo ha mai avuto un'influenza così grande nella vendita degli home & personal computer come il Flight Simulator di Artwick. Progettato inizialmente sull'Apple 2 con un video monocromatico e immagini formate dall'incroci di vettoni da vecchia tecnica dell'Atari usata nei bellissimi Asteroids, Tempest e Battle Zone. In seguito

F Sim è diventato un must su tutti i PC con l'uscita della versione IBM, subito per l'improbabile scheda Hercules monocroma e poi per la CGA e la EGA, fino alle versioni VGA e SVGA e alla nuovissima versione 5.0 con texture mapping e un'enorme di opzioni e scenari.

Già perché gran parte del successo del F Sim è an-

che dovuta all'intuizione, presente fin dal 1984, di pubblicare un editor di scenari e dischi aggiuntivi con i colori di tutto il mondo. Indimenticata la possibilità di volare al fianco della Statua della libertà a New York e sotto il ponte di Brooklyn. Volare con un aereo simulato che si comporta quasi come uno vero. Un sogno interattivo.





**Novità interattive. Le simulazioni audaci e spettacolari puntano al cuore del sistema. Per Natale avremo una straordinaria setta di RPG interattivi e un'inquietante platea di simulatori funzionanti. Alcuni escono perfino a novembre**

### PW Panorama PC, PC CDROM, Amiga, Megadrive

Vabbè, faccio tacere lo speaker pseudopolitico che è in me e do inizio alla cronaca. Da dove comincio? Pas-

so da quello che ho visto e fatto fotografare a Londra per l'edizione autunnale dell'ECTS. Procedo per case. Prima la Sierra e i suoi nuovi otto piratelli Windows dedicati ai suoi eroi. Tre su Roger Wilco, poi Larry, Willy Beamish, King's Quest e Nova 3. Sono piratelli piccoli, però cari. Non cretini. Poi ci sono tutte le nuove

avventure interattive. Sotto l'etichetta Dynamix.

E nasce il nuovo personaggio che deve occupare una sezione moderna che manca. Gabriel Knight quello del neo-gotico interattivo. Ambientato a New Orleans con tutto il voodoo e il sangue simulato che potreste desiderare. Spero che inveda no. Oppure si Bah, esce in novembre.

Shadows of Darkness è il titolo dell'avventura n. 4 di Quest for Glory, una delle saghe di maggior successo della Sierra che è stato un avvenimento mai-fa. Monchi medievali, misterici, perigliosi. È dame interattive un po' ritroso. Lo completeste quest'anno.

Alta avventura numero 4 per gli investigatori di Police Quest. Si chiama Open Season. Disegnata con Daryl Gates, ex-capo della polizia

di Los Angeles, se ne vedono delle belle nell'interazione poliziesca. Esce in novembre. Dovrebbe essere già uscito, invece, incredibile Toons: un puzzle interattivo con più di 75 pezzi di puzzle a disposizione. Incredible Machine 2 è un builder di puzzle per quelli che si divertono con ste cose. Dynamix anche questo.

Il più sciocchino dei personaggi Sierra: Larry il playboy interattivo a stelle e strisce. Americano e somigliante a Peter il grasso, al suo autore Mr. Al Lowe. Nelle prime avventure ha fatto abbastanza lo stupido in giro. Stavolta credo che la sua idea sia di eccedere nella sezione sexy. Eros simulato. Si chiama Shape up or Slip Out l'avventura, che sarà un giochino di parole americane sulle mutandine. Testa





Le Fate a la Destra.

Nascar

il mistero di dove sia finita l'avventura numero 3 visto che dalla due sono zompati alla 4. In novembre nei negozi. Mi sa che devo accelerare. Allora vi parlo di due

titoli Origin in uscita. Privateer e Shadow Caster. Vi servono PC con una bella quantità ram, 4 MB. Se ce l'avete vi interragite due mondi fantastici. Il primo è un role playing il secondo

uno star wars like. Arrivano in inverno. Full path è un personaggio-macchinina creato da Ron Gilbert, il popolare autore di Monkey Island. Adesso ha la sua casa di produzione la Humon-

gous e non è che sta facendo sfrazzoli. Anzi no, le giochi su PC e CDROM e Mac per piccoli. Non bellissimo. Parlo raramente di game su cartuccia e console. Sta-



Terminator 2025

volta voglio farlo perché questo Soccer dell'Electronic Arts è bellissimo. Esce a dicembre e non c'è niente di calcio che sia a questo livello. Sono 16 MB di rom velocissimi e giocabilissimi. Chi ha il Megadrive e si piace il calcio mica può stare senza. Cinque titoli in uscita della Microprose: NFL Coaches, un titolo sul football americano, Starlord un gioco di ruolo semivettoriale solido, una saga spaziale occhioggerante alla Lucas, Subwar 2050 una simulazione di combattimento acquatico con l'uso intensivo del 3D studio; poi l'edizione deluxe del grande hit di Sid Meier Railroad Tycoon e infine il titolo più interessante cioè l'impossibile Mission 2025, la versione 1993 della mitica lotta di dieci anni fa del nostro special agent

contro Elvin Azembender lo scienziato pazzoide. I primi quattro sono per PC l'ultimo è per Megadrive. Tenete e tenete gli occhi anche su altri tre titoli Microprose in uscita: Bloodnet, Iron helix (CD ROM) e F14 Fleet Defender. Tutti fuori tra ora e dicembre. E adesso uno dei titoli più in vista dello show di Londra Stonekeep il D&D simulator della interplay per PC. 30 MB di roba che strida le catene virtuali. Esce a fine anno e dovrebbe essere sul serio il nuovo standard in fatto di simulazioni sotterranee. Un hit anche nel prezzo: 80 successi dollari= pari a 130 belle mila lire.

Il titolo Lucas per questo Natale è di sicuro Sam & Max, due personaggi e un titolo che davvero mi ha colpito e Londra anche se



l'avevo già occhioggerato a San Francisco. È basato sui fumetti di Steve Purcell e vi posso assicurare da subito che non avete mai visto e interagito niente del genere in vita vostra. Questo della Lucas sono un anno e mezzo avanti a tutti. PC e CDROM. Philip faceva vedere un sacco di titoli a Londra dimostrando di essere intenzionato a giocare il tutto per tutto con il suo CDI. E credo che sia giusto fare così. Arco indispensabile. Io vi parlo di Voyager: un CDI chiaramente ispirato allo «Finestra sul Corallo» del grande Maestro Alfred Hitchcock. Dovete guardare e registrare. Usare voi stessi come una steadycam soggettiva. Quando avrete messo insieme abbastanza prove su Reed Hawke e sul suo piano, allora sarete

pronti a sconvolgere i pericolosi piani simulati. Chissà se c'è anche sesso interattivo?

A novembre Simulmondo fa uscire un sacco di titoli. E tutti nelle vostre edicole. Con Fabbri editori produce la serie in 30 avventure in uscita quindicinale Time Runners. In novembre in edicola Time Runners 3, La grande fuga e Time Runners 4, il castello della paura.

Mentre stavo per chiudere questo gigantesco numero di PlayWorld ho interrotto anche La bella e la bestia di Walt Disney/Infogrames (una bella versione per bimbi dal film d'animazione...) il simulatore vettoriale di car Nascar della Konami e l'arcade violentissimo e 3D Wolfe/instanescop Terminator 2025. E ve lo consiglio. Addio. 88



## Pro Audio 16: l'assoluta

Un fenomeno hi-tech che solo esiste. In aula, in sala, con uno spaccio superiore ad ogni sala di concerti, in teatro. Accalchevole, visiva che passione alla stoffa e passi e lo velocità di analisi. E neovestite tutto il vostro PC, la il suono di una sempre referta. E non si tratta solo di videogames con effetto sonoro terribile, se state perdendo un'intesa senza di software consentiti e cruciali.

Installe Pro Audio 16 di Media Vision e il vostro PC sarà pronto a diffondere il più potente de-sonare, il tutto in stereo digitale ad alta fedeltà con la qualità di un CD.

Pro AudioSpeaker 16 è lo stereo audio di 16 in più esistente nel mondo che rende qualsiasi lavoro computer o PC professionale in un vero e proprio sistema audio. Con i suoi 16,1 kHz, una registrazione ed una riproduzione a 16 bit, un'antialiasing a 20 us, un convertitore retrospazio (Dithering per Windows) ed un controller SCSI (CDROM) è in grado di fornire musica ed effetti sonori di inimitabile purezza.

Pro AudioSub 16: lo punto di partenza della gamma Pro Audio 16. Pro



**MEDIA VISION**



## purezza del suono.

AudioStudio 16 è uno delle ultime serie tecnologizzate più avanzate oggi disponibili, offre la stessa funzionalità di Pro AudioSpectrum 16 e permette anche un eccezionale sistema di riconoscimento della voce che consente di gestire tracce di PC semplicemente parlando!

Pro AudioSpectrum 16 fornisce il giocattolo di tecnologia "professionista" una qualità a 16 bit al prezzo di quello a 8 bit. Inoltre da un punto di vista audio offre Pro AudioSpectrum 16, Pro AudioSpectrum 14, come tutti i prodotti della gamma Pro

Audio 16, è completamente compatibile con i bus AT ed è in grado di far funzionare tutti i protocolli video e software commerciali.

E soprattutto, conosci questo Pro Audio 16 da la sicurezza di avere scelto il miglior fornitore di schede audio a 16 bit del mondo.

Così, se tutto ciò vi sembra troppo bello per essere vero fate un salto dal vostro rivenditore di fiducia e fatelo dove tutti i particolari su Pro Audio 16, oppure chiamate il numero **1676-76386**



## SMAU '93 multimediale

*Il Multimedia, come previsto, si prepara a scomparire. O meglio a diventare pervasivo, così diffuso ed integrato in una miriade di ambienti ed applicazioni per cui diventa sempre più difficile separare il Multimedia che conosciamo bene da ciò che multimediale non è. Allo SMAU '93 abbiamo trovato così spesso la parola Multimedia che forse rare ciò che multimediale non è*



di Gerardo Graco

Le previsioni erano giuste. Anche in Italia la fiera di riferimento per l'ufficio e l'informatica ci offre un Multimedia all'insegna della diversificazione: chioschi informativi, punti di vendita, corsi di istruzioni, sistemi di rete, pubblicazioni su CD-ROM, televisione interattiva.

Una realtà meno evidente agli occhi di tutti è invece l'aumento di disponibilità di una serie di tecnologie chiave affinché il Multimedia possa evolversi nella seconda sua generazione, la direzione naturale che sta già determinando altre grossi stravolgimenti nell'assetto delle industrie dell'entertainment: della telefonia e dei servizi per il mercato consumer. Sta parlando dei mutamenti osservativi di quello che viene definito Multimedia Interattivo non ines per il mercato consumer, sostanzialmente l'alternativa ai CD-ROM. Almeno una decina di società offre sistemi a tecnologia ATM: alcuni grossi gruppi mostrano i propri nervi di fibre ottiche, la capacità di calcolo abbondava nei nuovi sistemi PowerPC, MIPS, Alpha, solo

per citarne alcuni. Mancavano solo i contenuti, ma nella terra dei teatri dell'arte e del design non dovrebbe certo costituire un problema, a condizione che venga condotta una buona attività educativa e di ricerca non condizionata dagli attuali assetti di potere. Oggi in Italia il nocciolo del mondo delle telecomunicazioni sembra ancora determinato dalla politica mentre altrove è il mercato a determinare in questi stessi giorni profondi stravolgimenti degli assetti esistenti in questa industria. Avrete imparato già tutto dei protocolli ISDN90 e High Speed per i CD-ROM, ora è bene tornare a studiare per imparare le nuove tendenze del mondo della rete, in particolare di quelle con capacità multimediale.

Nel frattempo tutti ad espandere il proprio personale in una macchina multimediale con schede dedicate, drive CD-ROM collegamenti al mondo esterno audio, video e telematico, pronti a leggere una serie infinita di titoli multimediali su CD-ROM, alcuni dei quali potuto

sto piccante, o ad utilizzare dati musicali organizzati in maniera interattiva, in concordata dal MIDIFile. Ce n'è per tutti i gusti e per tutte le età.

### Il padiglione New Media

New Media, un'area specializzata nello SMAU '93 che è arrivata alla terza edizione, era dedicata al mercato del Multimedia, con le ultime novità sui sistemi e sulle soluzioni multimediali, sulla memoria ottica per l'archiviazione, sul software per la ricerca delle informazioni. In realtà, come ho accennato all'inizio, era possibile osservare prodotti a vari livelli di multimedialità un po' ovunque negli spazi espositivi. A dimostrazione che anche in Italia si comincia a parlare di mercato di massa per il Multimedia, basterebbe contare le numerose schede audio o video sviluppate per la trasformazione dei PC in macchine aggiornate. In alcuni casi la stessa scheda, magari quella di maggiore successo, veniva distribuita da una serie di società, a dimostrazione del fatto che il mercato non si è ancora strutturato e la disponibilità di alcuni elementi dipende dalle buone volontà di piccoli imprenditori.

### Apple

La principale novità Apple per il mercato multimediale era il tanto pubblicizzato Apple Multimedia Festival: una serie di offerte di congegnazioni espressamente concepite per il multimedia ad un prezzo speciale. Una certa curiosità suscitava un prodotto non Apple che, in tema di multimedialità, potrebbe rappresentare un completamento della offerta Apple per la musica. Il CBX-200 è un cosiddetto «espander», un modulo esterno per la generazione di segnali audio e musicali da utilizzare insieme ad un computer che eventualmente agisce da «controller». Il modulo fa parte di un lot che comprende anche del software della Steinberg, Music Box e Cubase Lite.



Il CBX 200 - l'espander MIDI di Yamaha visto allo stand Apple

## Commodore

L'attenzione di Commodore si sposta nuovamente sul mercato vastissimo degli utenti non informatici amanti del gioco elettronico alla TV. degli appassionati di videogiochi in due parole, Amiga CD 32 è una console a 32 bit, utilizza infatti un processore Motorola 68EC020 a 14 MHz, che ha come medium il CD letto da un drive interno a doppia velocità, audio a 16 bit e multiasse per le letture del PhotoCD. Capace di visualizzare fino a 256.000 colori scelti da 16 milioni e di buona parte delle prestazioni base degli Amiga, ne utilizza infatti il processore Paula, Lisa ed Alice, la nuova console Commodore può anche utilizzare i dischi CDTV e CD audio. Con l'utilizzo del modulo opzionale MPEG1 diventa compatibile con quei famosi Video CD che cominceranno a diffondersi a partire da questo Natale.

## Ghiardini

La SEPA di Ghiardini-Gruppo FIAT illustra, accanto ad un futuribile quanto attraente prototipo di micro auto da città con marchio FIAT, il navigatore VENUS che, installato su un autoveicolo, permette di determinare istante dopo istante la posizione del veicolo, visualizzandola su una mappa della città e può fornire preziose informazioni sul raggiungimento della destinazione. Una delle applicazioni pratiche di un sistema del genere è stata la gestione ottimale della flotta di autobus che fanno la spola fra l'aeroporto di Linate e la Fiera di Milano, naturalmente un sistema del genere si presta ad utilizzi diversi, tanto pubblici che privati quali taxi, vigili del fuoco, autoleggi, trasportatori e polizia. Speriamo solo che in quest'ultimo caso l'uso del sistema venga inibito eticamente e male intenzionati.

## IBM SEMEA

Di particolare interesse in casa IBM che torneremo a visitare tra breve, era lo spazio dedicato al PowerPC, il processore della prossima generazione di macchine IBM e Apple. Rappresenta l'essenziale nelle capacità di calcolo dei processori a basso costo, potenza necessaria per gestire in maniera razionale i dati multimediali e scambiare dati con processori di segnali digitali esterni dedicati



L'Amiga CD 32 la nuova console videogiochi a CD di Commodore

Tra gli esempi di applicazioni sviluppati con i Tool Multimedia di OS/2 era in ballo mostra un catalogo multimedia realizzato per la Ceramite Ragno dal centro di produzione applicazioni multimediali IBM di Napoli. L'utilizzo di un database contenente informazioni sul prodotto Ragno e l'immersione al medesimo tramite interazione con touch-screen guidati dalla grafica e da un audio vocale permette ad un qualunque utente di scegliere in base ad esigenze quali colore, formato ambienti ed eventuali caratteristiche tecniche di produzione, soluzioni di prodotto coordinate. Una volta scelto il prodotto, si potrà conoscere il prezzo,

le caratteristiche più dettagliate, vedere l'immagine ad alta qualità, memorizzarlo ed effettuare l'ordine.

## Givetti

Nello stand della società di Livorno è possibile vedere realizzazioni concrete nate dalla politica di sviluppo del Multimedia Kick Development Kit. Ricordiamo che si tratta di un ambiente software ottimizzato per lo sviluppo di applicazioni multimediali interattive dedicate a punti informativi e punti vendita. I prodotti sviluppati con questo ambiente risultano uniformi in quanto ad interfaccia

Il navigatore VENUS in abbinata alle autovericoli che permette di determinare istante dopo istante la posizione del veicolo



utente ed interazioni, con indubbi vantaggi per l'utente più sprovvisto, pur la scando la possibilità di personalizzabili aperte. Ad una delle postazioni è stato anche possibile utilizzare praticamente un collegamento audio/video attraverso un MPC, la macchina multimediale-fotomatematica di Olivetti, che mi ha permesso di effettuare una videoregistrazione su rete ISDN con Antonio Conversi del centro multimediale Olivetti di Pisa.

Nello stesso stand era possibile toccare con mano i primi esemplari della linea di modelli di chassis multimediali modulari MK Sys 8000 dedicati a specifiche utilizzazioni. Il modello informazione è colle-



La serie di chassis multimediali modulari MK Sys 8000 di Olivetti

## Multimedia '93

### Editoria, applicazioni, tecnologie, virtualità

Il Convegno SMAU che annualmente fa il punto sul Multimedia nella presente edizione ha segnalato alcuni aspetti rappresentativi di questo settore eterogeneo: reti di comunicazione, *pan computer*, realtà virtuale, editoria elettronica e punti d'informazione

Il contesto scientifico del convegno era composto dal prof. Luigi Dedde del Politecnico di Milano, il prof. Gianni Degli Antoni dell'Università di Milano, Francesco Gardin di Artificial Realities Systems ed Egidio Prestiero di Editora Elettronica EDITEL, ciascuno attivo in determinati settori del Multimedia e comunque punti di riferimento per la ricerca applicata nel nostro paese. Tra gli invitati il Presidente e Chief Executive Officer della Random House, Alberto Viasa, illustre rappresentante dello più grande case editrice del mondo in lingua inglese, il quale ha illustrato l'evoluzione del mercato dell'editoria elettronica in un contesto di editoria tradizionale consolidata. In particolare sono state illustrate le interazioni tra editoria tradizionale, l'industria cinematografica, l'industria musicale e l'editoria elettronica, sottolineando come il Multimedia si presta naturalmente a rappresentare un punto di contatto tra tutte queste attività, cancellando le differenze fondamentali ed aprendo quindi nuovi mercati. Le prove di queste attività ci viene fornite da dati relativi ai recenti investimenti delle aziende più rappresentative di questi settori nello sviluppo di applicazioni multimediali. Dal resto prima di arrivare a concerti

quali il Multimedia on-line legato alla televisione ci saranno infinite occasioni di evoluzione per i media tradizionali di riposizionarsi attraverso le nuove tecnologie.

Giuseppe Freschi della Direzione Generale Ricerca e Sviluppo di Sip ha affrontato anticipandoci i tempi con una visione rivolta al futuro dal punto di vista tecnologico, il problema del passaggio da un mercato multimediale quasi esclusivamente off-line, ovvero stand-alone, illustrando gli elementi di un sistema globale multimediale in rete. Dal punto di vista tecnologico non esistono ostacoli insormontabili, pur rimanendo problematiche aperte in merito alla politica di un tale sistema, l'alternativa ai 500 canali televisivi costituiti da un canale singolo commutato capace di portare anche un'interazione verso il sistema. In questo intervento sono stati esposti scenari con livelli diversi di interattività e velocità generale del sistema, passando da sistemi di media velocità quali quelli basati su ISDN a sistemi ad alta velocità basati su ATM, ADSL e MPEG; si è anche parlato dell'obiettivo principale per Sip, l'esplorazione in queste direzioni delle sinergie possibili tra la televisione tradizionale e la TV via cavo. Ricordiamo

che esiste diffusa una sensazione che vede la Sip quasi sul banco degli imputati per il mancato sviluppo della telematica nel nostro paese, gli editoriali di MC di Paolo Nuti ne sono un esempio, e segni di questo disagio sono visibili anche durante un brevissimo dibattito alla fine dell'intervento. Rimane chiaro che è necessaria una volontà diffusa ed aperta al grande pubblico l'accesso alle tecnologie di cui si è parlato, oltre a quelle già esistenti, innanzitutto con una politica di prezzi accessibili. Ciò necessita da un lato di una disponibilità del gestore dei servizi, in questo caso Sip, ma a mio avviso anche di una sensibilità diffusa tra gli utenti verso queste problematiche, in attesa di avere anche noi al governo un esperto di reti come il vice presidente Al Gore.

Uno scenario analogo ci è stato illustrato anche da John Holder, presidente di Leader, il quale ha sottolineato che esiste chiara la tendenza verso una multimediale on-line che rappresenterà un agglomerato delle barriere esistenti fra carta stampata, televisione, cinema, computer e telefono con una inevitabile convergenza degli stessi; quella convergenza che noi in passato abbiamo definito come «con-



SVHS-C  
710 g  
€ 2.600  
1,3"  
430.300  
16-FT  
8 x  
1  
18000



Caratteristiche eccezionali in solo 180 grammi: la prima VHS Explorer a tecnologia digitale. Il formato SVHS-C, il leader Hi-Fi video, lo zoom digitale 16x, lo stabilizzatore di immagine, la memoria digitale, la sensibilità base di 1 lux, il VCR incorporato, un timer a pulsone perfino per i più esigenti.

Ma un Explorer è sinonimo di competenza e qualità d'uso.



© Multimedia Kaski Development Art di Olivetti

cabile facilmente su un piano e una coloritura e risulta adatto alle attività informative e promozionali quali i servizi turistici, sondaggi di opinioni, informazioni su norme dell'amministrazione, ecc. Il modello Servizi è un «free standing», pensato per servizi quali le visualizzazioni e stampa di mappe ed estratti cartografici, accesso a servizi analoghi, prenotazione e acquisto di videocatalogo. Infine la versione Consulenti, con ripiani e sedole integrati per consulenza di prodotti finanziari o assicurativi, oppure applicazioni per musei e biblioteche. I diversi modelli di chassis possono ospitare il personale computer o i videodispositivi di in-

vergenza digitale». Sarà quindi inevitabile che questi media, accanto ad evoluzioni degli stessi, si presteranno e viaggeranno su autostrada «digitale» ed a sfruttare le potenzialità dei sistemi on-line. È astuto anche ricordarsi come non sia sufficiente prendere un prodotto tradizionale e trasferirlo su CD-ROM per farne un buon titolo multimediale, quindi il rapporto tra il «content» e il titolo multimediale deve conciliare spesso per una creatività analogà a quella del regista cinematografico che lavora a partire da un copione.

Tino Carrarino, vice presidente della Walt Disney Home Video, ha descritto come la sua azienda, multimediale per vocazione, si stia avvicinando al Multimedia interattivo inteso come prodotto «cellulare» rispetto al punto di partenza che rimane la produzione cinematografica, affiancando quindi una miriade di prodotti quali libri, videocassette, dischi, periodici, programmi televisivi, meglietta, fino ad arrivare ai famosi parchi dei divertimento. Due casi-collaudati secondo la Walt Disney alla definizione del Multimedia interattivo, inteso tanto come CD-ROM che televisione interattiva da un lato la distribuzione e dall'altro la comunicazione. Non esistono ancora canali consolidati per raggiungere il grande pubblico con prodotti multimediali e la comunicazione oggi è ancora troppo tecnica ed illustra poco i benefici reali del Multimedia, se non attraverso sigle che da sole



La premiazione di Sergio Legnì da parte della Associazione Italiana per la Multimedia per l'opera «Mezzo secolo della nostra vita - Cinquant'anni attraverso le notizie e i documenti dell'ANSA».

dovrebbero convincere il pubblico. Si prevede che il Multimedia possa rappresentare nei prossimi dieci anni un mercato analogo a quello della videoregistrazione domestica negli anni Ottanta. E naturalmente la Walt Disney è pronta ad essere in prima fila.

Il prof. Alessandro Polistina del Politecnico di Milano ha illustrato in un interessante intervento gli elementi di valutazione qualitativa dei punti informativi. Una volta classificati i luoghi e gli oggetti comunicativi si è parlato della importanza di un approccio al progetto che parta sempre dalla attività dell'utente e che da questa si sviluppi secondo parametri di vera e propria composizione e design dell'immagine che appare sullo schermo. I parametri fondamentali per indicare la qualità di un sistema sono innanzitutto la facilità d'uso, quindi una qualità sociale ed operativa intesa come accessibilità e credibilità, qualità dell'interfaccia e dell'interazione, visibilità ed osservabilità, fluidità ed infine la prova generale

costituita dalla facilità di apprendere, ovvero di ricordare o dimenticare attraverso un punto informativo.

Sono seguiti due interventi pratici, quello di Roberto Grande di T. Software dedicato ai Pen Computer e quello di alcuni studenti del Politecnico di Milano che hanno mostrato alcuni esempi di multimedia in rete, con una simulazione di collegamento in Internet attraverso un'interfaccia, finalmente ad icona, che ha mostrato quanto anche il grande pubblico possa accedere utilmente a questo rete senza uscire di ambiente ed interfacciarsi anch'esse. Nell'intervento su Pen Computer è stata data una dimostrazione pratica di un sistema il cui video veniva utilizzato per lo stesso intervento, quindi un sistema a penna che spiegava se stesso, inserendosi praticamente nel ciclo dell'informazione a concorre, insieme ai Personal Communication Services, alla definizione di un vero e proprio new medium.

Durante la mattinata è stato anche assegnato il premio della Associazione Italiana per la Multimedia a Sergio Legnì per l'opera «Mezzo secolo della nostra vita - Cinquant'anni attraverso le notizie e i documenti dell'ANSA» quale opera che, secondo la giuria, realizza una brillante sinergia tra carta ed elettronica.

Il pomeriggio è poi continuato con una serie di interventi e dimostrazioni pratiche dedicate alla Realtà Virtuale.

## Un mese di novità multimediali ATARI + IBM = JAGUAR

Le società che ha portato il videogioco da un equipaggiamento tecnologico ad un enorme fenomeno di mercato, in rozzezzate di Pong, vive oggi un momento di proficua telefonazione. Le gestioni negli ultimi anni ad opera del gruppo Trimmel, gli fondatori delle Commodore, aveva realizzato a questo nome importanti quote di mercato, specialmente nel mercato dell'home computer europeo e nel mercato mondiale degli strumenti musicali elettronici.

Negli ultimi anni una però aspetta una pesante discesa che non è ancora stata evitata nonostante una serie di nuovi prodotti che aggiornano le casistiche base delle linee ST e videogioco. Le voci recenti su una nuova console di videogioco, Panther, avevano fatto sperare in un ritorno nel mercato della società di Summit. Fino a quando chi era risa conto che il mercato estivo in una direzione diversa, in particolare per quanto riguarda i processori integrati e le funzionalità multimediali oggi inelminabili.

A partire da questo Natale Atari introdurrà sui mercati test di New York e San Francisco una nuova console denominata Jaguar. Si tratta di una console che vuole fare dell'offerta di prestazioni enormemente superiori rispetto a quelle normalmente disponibili le proprie caratteristiche principali. Si tratta dello stesso stratega adottato da 3DO che viene addirittura indicata numerose volte nel materiale informativo dell'Atari, sapere che le pubblicità comparative permettono agli uomini di marketing, molte delle caratteristiche vengono presentate confrontate a quelle dell'avversario anche in questo caso. Il primo è che questa specie

di guerra è iniziata prima ancora che le due console siano disponibili sul mercato.

Ad ogni modo le console Jaguar, un sistema videogioco consumer con funzione multimediale, viene indicata come macchina RISC a 64 bit con un prezzo al pubblico di circa 200 dollari. Ed ecco per i tecnici le sue belle doti di numeri:

- architettura a multiprocessori RISC a 64 bit
- path dato veloce da 64 bit a 108,4 Mbytes/sec.
- processore grafico da 27 MIPS con 4K di SRAM interna con zero wait-state, accoppiato a bitcell che permette una serie di effetti grafici: composit shading e rotazioni ad alta velocità e programmabile per maggiore flessibilità
- processore oggetto programmabile che può operare in diverse architetture video quali un gestore di sprite, sistemi a base di pixel, sistemi a base di cartoni ed altri.
- processore di segnali digitali (DSP) di 27 MIPS con 8K di SRAM interna con zero wait-state per suoni di qualità CD a funzione di stereofonia.
- un mixer che svolge una serie di operazioni ad alta velocità, con supporto hardware per 2 buffering e shading di Gouraud
- processore di controllo generico MC88000 di 13,3 MHz.
- colore realistico a 32 bit su schermi PAL e NTSC, con oltre 16 milioni di colori.
- cartucce ROM con capacità di 48 Megabit di codice compresso o non compresso, quando compresso le capacità è equivalente a circa 400 Megabit.
- 18 Megabit di DRAM fast page-mode.
- drive opzionale CD-ROM a doppia velocità.

- ComLink (O per giochi di console in rete - 2 porte per controller, espandibile a oltre una dozzina: capace di trasferire dati ad analogiche, oltre che tastiera, pistola a luce e mouse.

- controller evoluto ergonomico con keypad che pulsano di foto, pausa, opzioni ed una tastiera a 12 tasti per macchine dedicate.

- porta seriale ancora ad alta velocità per collegamento a modem: reti di TV via cavo ed altre reti ad elevate prestazioni.

Da vera console multimediale il Jaguar supporta cartucce CD-ROM, CD audio CD-i, VideoCD, networking ed applicazioni di realtà virtuale. Le prestazioni di questo sistema sono, secondo il costruttore, il risultato non tanto dei singoli componenti quanto dell'architettura a multicomponenti: il processore MC88000 necessita di una banda di almeno 7 Mbyte al secondo; il display a colori realistico in PAL o NTSC necessita di altri 8 Mbyte al secondo; il DSP usa meno di mezzo Mbyte/sec per leggere i suoni compressi. Questo significa che circa l'85% della banda minima disponibile per attività di gioco che il sistema deve svolgere, di cui oltre che la cartastessa principale del Jaguar è una enorme banda disponibile costantemente.

La fabbrica IBM di Charlotte nel Nord Carolina, costruirà il Jaguar, sarà responsabile per il assemblaggio dei componenti, l'assemblaggio i test di qualità, il confezionamento e la distribuzione delle console che quindi risultano completamente made in USA. New York e San Francisco saranno tutti i mercati di prova, in attesa del lancio ufficiale nel '91.

I principali concorrenti per il mercato multimediale consumer sono la console Sega CD, di poco anche in versione mini, di qualità ridotta ma con buona scelta di software, l'Amiga CD 32 ed in particolare il Multiplayer 3DO realizzato inizialmente da Pano sonic, lanciato a Natale negli USA a 700\$ ebbene sono anche le nuove console a 64 bit di 250\$ risultato del Project Reality di Nintendo/Icon Graphics previsto per il '91. Le console di Sega/Atari della seconda generazione, il loro elettronico per bambini di Yamaha/Sega, oltre al sistema classico supergioco di Sega.

Intorno a questi sistemi dedicati si fa sempre più realistica l'alternativa delle reti professionali consumer con relativi terminali le cui entrate in funzione è prevista nelle principali città statunitensi intorno al 1990. Sarà la fine del CD come mezzo di distribuzione, soppiantato dal «postcasting» di rete? Alcuni esperti suggeriscono proprio questa possibilità, almeno nei paesi occidentali tra pochi mesi elettroni impiegati già oggi a realizzare le cosiddette «autostrade digitali» per spostamenti e presentazioni virtuali: telematica, televideo, televisione e divertimento interattivo, mentre gli altri paesi continueranno a investire in autostrade tradizionali: carta, acciaio, automobili, traffico, inquinamento.

La console multimediale Atari Jaguar a 64 bit in arrivo nel '91



Il lettore di CD con cinescopio per 6 dischi DDM-604X di Pioneer



put e output e possono essere resi sensibili agli agenti atmosferici

#### Opera Multimedia

La SMAU costruisce una delle primissime apparizioni pubbliche di Opera Multimedia, il braccio per l'editoria multimediale di Olivetti. Alla postazione dedicata abbiamo potuto vedere alcune delle funzionalità del testo stesso MUG di cui ab-



biamo parlato in passato, la guida multimediale alla storia ed alla cultura europea sviluppata da un gruppo di esperti di comunicazione guidati da Umberto Eco e prevista per la primavera del prossimo anno. Di immediata disponibilità era Great 20th Century Artists, il primo titolo di una collana dedicata alle collezioni d'arte e ai musei che utilizza la metafora del museo virtuale messianico, già utilizzato in passato, se pur limitatamente, da Apple.

#### Pioneer

Ciue prodotti erano particolarmente

interessanti per il mercato multimediale: nello stand di Pioneer il Videodisco riciclabile VDR-V1000P analogico a componenti in PAL, permette di accedere istantaneamente a 48.000 fotogrammi PAL, ovvero 32 metri di video con velocità di accesso di 0,3 secondi e la possibilità di effettuare montaggi di elevata precisione.

Il disco è leggibile un milione di volte e, grazie alla doppia testina, è possibile cercare e registrare mentre si è in Play o cancellare o registrare istantaneamente. Il concetto di multiplayer entra anche nel Multimedia di costo contenuto con il lettore di CD con cinescopio per 6 dischi DDM-604X. È dotato di una elevata transfer rate, 612 Kbit contro i 160 standard, ed ha 300 ms di tempo di accesso medio. I 6 dischi permettono di gestire un totale di 3,2 Gb di dati e, potendo mettere più lettori in linea, eventualmente in robot.

Genaro Greco può essere raggiunto attraverso il servizio di APC ma al indirizzo [genaro@compuserve.com](mailto:genaro@compuserve.com) oppure da Compuserve all'indirizzo 71822 871000@compuserve.com



## STAKAR POINTs

### SARDEGNA

- CAGLIARI - Via del Visconti, 43  
Tel. 070/467629

### SICILIA

- MESSINA - Via La Farina, 203  
Tel. 090/292829 - Fax 090/2927440
- CATANIA - Via Firenze, 241  
Tel. 095/447882 - Fax 095/447322



COMPILATION ORIGINALE di STAKAR  
 MS WINDOWS versione 3.11 in 320x200, 640x480, 800x600, 1024x768 e 1280x1024  
 ZOCOLLO PER IL NUOVO DISPLAY STAKAR  
 MEMORIA 256KB o 1 MB (MAX) E 1,5 MB (SE HARD 256KB o 1 MB)  
 SCHEDA VIDEO STAKAR CON 1 MB (MIN) LA MIGLIORE DI COLORE

#### PRODOTTI ORIGINALI CON STAKAR e GARANZIA

MS-DOS  
 WINDOWS  
 LOTUS 1-2-3  
 MS EXCEL  
 MICROSOFT GRAPHICS

—————  
 Sistema Operativo  
 Processore di Lettere e Pagine  
 Spread Sheet Software  
 Text Spreads Software  
 Graphical Presentation  
 Comunicazione, Posta Elettronica



## SUPER Virtual Reality MAN

Vi proponiamo da questo mese un viaggio nell'affascinante mondo della fumettistica italiana. Ci soffermeremo sul modo in cui i nostri amati eroi e supereroi utilizzano l'informatica, la tecnologia ed in particolare la realtà virtuale.

di **Giovanni Serrra**

La Realtà Virtuale è come abbiamo imparato in questi ultimi due anni, una tecnologia meravigliosa che permette di espandere nel concreto le possibilità umane. Tutti ne parlano, molti stanno ipotizzando di servirsene o semplicemente di giocarci, ma è anche vero che il racconto dell'attuale e del futuro assume forme vinificate e distinte: in questi mesi abbiamo infatti presentato lavori di nostro, abbiamo recensito libri e pubblicazioni ma non abbiamo mai parlato di fumetti. Da questo numero

copriremo questa lacuna mostrando con quale forza, immaginazione e spesso con quanta competenza e fantasia i nostri disegnatori rappresentano simulazioni sintetiche e mondi virtuali, in una serie di considerazioni e note di colore che sono convinto gradirete.

GOS

### Il nuovo Popeye

Come può un braccio di ferro rinnovato nel look, senza la pipa e gli abituali

tonaci, trascorrere un mese di vacanza su un'isola tropicale in una sola ora in compagnia di Poldo ed Olive? E quale sofisticata tecnologia condiziona l'Uomo Ragno il più popolare tra gli eroi Marvel e Captain Bretagna, un tempo ottimo amico, tanto da farlo scontrare in un match all'ultimo sangue? Ed ancora: come riesce Nathan Never a combattere e sconfiggere un essere di energia pura che, come un software criminale, si muove e crea danni all'interno dei computer della rete telematica cittadina?

Nelle tavole vediamo Popeye alle prese con la sua prima esperienza con la Realtà Virtuale: in un inserto pubblicato su Sonno e Carovita TV si è sfruttata questa occasione per presentare il "vecchio marinaio" in una romantica veste editoriale, diretta al Forno insieme gli altri costumi da manichetto a pronto e scontato: con i problemi di tutti i giorni senza accorse esclusivamente all'uso degli sportelli e dei corredi e trattamenti vestito secondo la moda corrente. (© King Features Syndicate Inc.)



Con tutto questo avviene nel cyberspazio, ed è possibile grazie a fantomatiche o perfomano futuribili espansioni della realtà virtuale.

Realtà virtuali e computer sono ormai da lungo tempo presenti in molti fumetti. Ricorderemo per esempio Miles Mystère che utilizza il computer per immagazzinare dati, articoli ed i resoconti delle sue avventure o l'insospetito Batman che nella Bat-caverna dispone di un potentissimo elaboratore in cui sono elencati cronologicamente crimini, misfatti o profili psicologici di tutti i criminali di Gotham, stessa funzione l'ha inoltre il computer dei Vendicatori (altro supergruppo Marvel).

### Eroi e Supereroi

Il panorama del fumetto nazionale ed internazionale ha avuto, negli ultimi anni, un rilancio straordinario, è incredibile la popolarità con cui alcuni delle menti più brillanti, fumettisticamente parlando, continuano a creare personaggi e si-



Miles Mystère: l'ultimo numero in casa Bonelli. In alto: il nuovo supereroe di pubblico. Nella pagina accanto: l'ultimo numero di "L'Uomo in Nero". In basso: il nuovo numero di "L'Uomo in Nero". L'Uomo in Nero è un personaggio di programma e autore. L'Uomo in Nero è un personaggio di programma e autore. L'Uomo in Nero è un personaggio di programma e autore.



tuatori esaltano.

Ancora più incredibile risulta l'evoluzione subita dal mondo dei comics se si dà uno sguardo ad una qualsiasi edicola del proprio circondario, un tempo anonima e grigia, ora gonfia e straripante di opuscoli colorati e riviste di ogni tipo.

La nascita dell'universo Marvel con continue novità innovative (cf. Marvel 2008), il rilancio del cosmo DC sconvolto da epici eventi, come la morte e la rinascita di Superman, e la rivitalizzazione di alcuni eroi di casa nostra editi dalla Bonelli (come Mister No, Zagor, Martin Mystère, l'incredibile Nathan Never ed il sorprendente Dylan Dog), hanno stimolato lo spirito di competizione fra case editrici piccole e grandi. Ciò ha riempito le edicole di creatori talvolta eccellenti, talvolta meno, ma che comunque si sono ritagliati una buona fetta di mercato.

Ed ora qualche chiarimento per i meno informati:

#### Cosa intendiamo per universo DC o cosmo Marvel

La DC Comics e la Marvel sono due tra le più note case produttrici di fumetti: a loro si devono le creazioni di alcuni tra i più grandi miti dello storia dei comics: eroi e supereroi dotati di poteri straordinari o atterribamente perfetti, capaci di compiere imprese tra le più assurde ed uscite indenni e vittoriosi quasi sempre. Altra parolaccia e serribile anche ai più attuali problemi del pianeta o ai piccoli drammi giornalieri della persona comune: eroi, dunque, dal profondo profilo psicologico segnato da mille eventi.

Riprenderemo tra tutti Superman, Batman e Flash per la DC Comics e l'Uomo Ragno, Thor ed i Fantastici Quattro per la Marvel. Ognuno di questi eroi si trova coinvolto in battaglie e limiti dell'impossibile ed agisce per lo più da «singolo», ma quando il male è preponderante, ecco arrivare in suo aiuto uno o più «colleghi» a spalleggiarlo. Ogni supereroe ha una testata indipendente ed agisce in una determinata zona, ma poiché vive le sue avventure in contemporanea con tutte le altre creazioni di quella stessa casa editrice, capita spesso che possa essere la «quest star» di una testata dedicata ad un altro supereroe. Viene così a delinearsi la sagoma di una società in cui interagiscono una serie illimitata di uomini ferocissimi che combattono il crimine al limite del parossismo, su una terra simile alla nostra, ma che lascia un ampio margine alla fantasia più sfrenata. Ecco allora appa-  
 ppire uomini incredibili che si servono





Ma il universo Marvel 2009. Futura pubblicazione della Star Comics, è presente la realtà virtuale in molti dei suoi aspetti, come è noto dalle trilogie sopra riportate come del Loro Regno 2000 messo di guisa! In esse si vede Virtuale, un cyborg, ripropone la rappresentazione di una fase di forte avventura in un luogo di la-scrittura degli eroi ha scatenato all'evento ma ha registrato su un supporto magneto-ottico le tracce di come scattare dei contenuti ed elaborando ha creato la dinamica del foto. (da Marvel 2009. Editore Star Comics)



«Primo in classifica» di Albano Lanzetta e Lami, pubblicato dalla Telemaco sulla rivista Cuborg, è mostra un mondo in cui cibernetica, sobrietà e realtà virtuale sono abilmente miscelate da concetti espressi ricorrendo a termini polimerici sovrapposti a computerizzati fattori di cibernetica e degli eroi. Il tutto in un mondo virtuale all'uscita della passione di Freddy del Mondo. (da Cuborg. Telemaco Comics)

di tecnologie incompatibili e spesso aliene, sofisticazioni esaltate di giri del crimine o di industriali della doppia identità.

L'unica differenza sostanziale tra gli eroi DC e gli eroi Marvel è la seguente: i primi vedono e capiscono delle loro storie in grotteschi facimenti delle più grandi metropoli d'oltre oceano, dove tutto è più acrobatico e tutto cupo dalle ambientazioni a volte spettacolari, a volte sensoriali, come le Gotham City di Batman e la Metropolis di Superman, le Marvel invece fa agire i suoi eroi nelle nostre città, riproducendo fedelmente metropoli come New York o San Francisco.

Inutile la presentazione delle storie di questi eroi e la pubblicazione delle collane e loro intitolate, sono affidate quasi esclusivamente, salvo qualche eccezione, a due tra le più importanti case editrici, la Star Comics e la Play Press.

Per i protagonisti degli eroi della Sergio Bonelli Editore, il discorso è diverso. Non si tratta di eroi con super poteri derivati da qualche orinato esperimento scientifico o da una super arma, ma di persone normali con doti fisiche e qualità intellettive superiori alla media.

È gente ricca di umanità, con uno spiccato senso dell'avventura, accompagnati da un sottile alone di mistero. Ero ed entico per eccellenza, con difetti e qualità che si equiparano super personaggio più credibili ed umanamente più vicini al nostro mondo di uomini.

Nei prossimi appuntamenti avremo modo di segnalarvi testi, sceneggiatori e disegnatori di quei fumetti che si occupano di realtà virtuali e di informatica in generale e di soddisfare le vostre curiosità circa la loro origine; vi segnaleremo in anticipo le date delle uscite più «preziose», vi presenteremo analisi approfondite su ciascuno degli eroi citati, sul modo in cui la tecnologia e la realtà virtuale viene vissuta ed adoperata da ciascuno di essi, dandovi tutti i chiarimenti necessari per appassionati a questo mondo fantastico.

Giuliano Di Stasio è raggiungibile tramite MC984 al numero 0423/461000 e tramite internet all'indirizzo [giuliano@mc984.it](mailto:giuliano@mc984.it)



# STAKAR COMPUTERS

CONFIGURAZIONE CASE DESKTOP-MINI-TOWER-BIG TOWER  
**MOTHER BOARD VESA LOCAL BUS - RAM 4 MB - DRIVE 1.44 MB**  
 HD 170/250/340/540MB - VGA CL5422/CL 5428 VESA I/II  
 DASI BISA: 1024/1024 1/2 MEGABYTE + 1600/2000 MS DOS + SOFTWARE  
 ASSISTENZA DIRETTA IN SEDE **PREZZI + 1.600 SCUSA IVA 19%**

M/B VESA LOCAL BUS	RAM	HARD DISK	SCHEDE VGA	SOFTWARE	
386DX-40	4MB	170MB	CL5422	MS DOS 5.0 + LOTUS SYMPHONY	1.390
486DX-33	4MB	170MB	CL5422		1.790
486DX-40	4MB	170MB	CL5422		1.840
486DX-66	4MB	170MB	CL5422		2.170
<b>486DX-66 PCI LOCAL BUS - BUS - 256KC - 8MB</b>					
HARD DISK 200MB					+100
HARD DISK 340MB					+200
HARD DISK 540MB					+750
CONTROLLER HD/FD LOCAL BUS VESA					+60
SCHEDA VIDEO LOCAL BUS CL5428 (TRUE COLOR + WIN ACC)					+90
MS DOS 6.0					+200
WINDOWS 3.1 + LOTUS SMARTDRIVE X WINDOWS					+470
MONITOR 14" STAKAR/HANTAREX 1024x768@28					420
MONITOR 14" STAKAR/HANTAREX 1024x768@28 NI					470
MONITOR 14" STAKAR/HANTAREX 1024x768@28 NI LR DIG. 20 MEMORE					540
MONITOR 17" STAKAR/PHILIPS 1280x1024@26 NI - DIGITALE					1.640

### MONITOR VGA

14" TRUST 8/16 1024x60	190
14" LARIS 1024x60 28 LR	490
14" PATUNG 1024x60 28 LR	490
14" IMC LINE 1024x60 28 LR	540
14" TRUST 1024x60 28 LR LR	540
14" LARIS 1024x60 28 LR LR DIGISALE	790
15" NIC SVGA 1024x60 28	690
15" NIC 3FIDE 1024x60 28	1.140
15" NIC 4FIDE 1024x60 28 NI LR	1.390
17" NIC 3FIDE 1024x60 28 LR	1.690
17" ROVAL 1280x80 28 NI	1.340
20" SAMPO 1024x60 31 NI	1.690
20" SONY 1280x80 30 NI LR DIGITALE	3.390
21" NIC 6FIDE 1280x80 NI LR DIG.	3.850

### MONITOR VGA

190 386SX/40 2VHS HD 80	
490 486C/33 4VHS HD 80 EPSON	
490 486C/33 4VHS HD 130 EAMTE	
540 486C/33 4VHS HD 130 S MATE	
540 486C/33 4VHS HD 130 S MATE	

### MONITOR VGA

200/280K - MNPS-VTEL INTERNO	140
240/340K - MNPS-VTEL ESTERNO	190
140K - MNPS-VTEL INTERNO	240
140K - MNPS-VTEL ESTERNO	290
140K - MNPS-VTEL POCKET	320

### MULTIMEDIA

SCHEDA ADUS COMPATIBLE	80
SOUND BLASTER 2 DE USRE	119
SOUND BLASTER PRO DELUXE	190
SOUND BL-3T (VHS&M)	190
SOUND BLASTER FOR BASIC&J	210/310
SOUND BLASTER MIDI KIT	90
SOUND BLASTER MIDI BOX	100
MIDI BLASTER	340
AWAY BLASTER	340
38 CD DISCOVERY KIT (SCD)	640
38 CD 15 PERFORMANCE KIT	820
38 CD 16 PREMIUM KIT (SCD)	940
LETITORE CD-ROM MITSUBI	340
LETITORE CD-ROM CREATIVE	440
LETITORE CD-ROM CREATIVE	2.290



EPSON LX 100 - 9A 80C 200cps	310
EPSON LQ 1010 - 25A 80C 167 cps	370
EPSON FX 170 - 9A 130C 80C cps	830
EPSON LQ1070 - 28A 130C 725cps	870
EPSON STYLUS 800 - INKJET 80C I	940
HP DESKJET 510 - 300 Dpi	540
HP DESKJET 500C - 300 Dpi 240 cps	640
HP DESKJET 550C - 300 Dpi 240 cps	1.040
HP DESKJET 1200C - 300 Dpi	1.890
HP LASERJET 4 - 1MB 300 Dpi	1.130
HP LASERJET 4MB - 6MB 300 Dpi PS	1.940
HP LASERJET 4 - 2MB 600 Dpi	2.650
HP LASERJET 4M - 4MB 600 Dpi PS	3.390
MANITREXMAN M81 - 9A 80C 130cps	270
MTE - 28A 80C 150cps	440
MTE - 28A 80C 216cps	430
MTE - 28A 80C 216cps	430
MTE - 28A 80C 216cps	530
NIC P220 - 24A 80C 192cps	820
NIC P420 - 24A 80C 216cps (C)	770
NIC P520 - 24A 130C 192 cps	720
NIC P520 - 24A 130C 216 cps (C)	740
NIC STRAITE 800 - INKJET 180cps	440
STAR 5114M - 80C 350Dpi COLOR	1.090

### HARD DISK

1024K 4HD	290
170MB WESTERN DIGITAL	340
210MB SEAGATE W/D	390
200MB CONNER W/D	440
340MB WESTERN DIGITAL	540
420MB WESTERN DIGITAL	740
CTRL+CACHE 1024MB 8099	220
CTRL+CACHE 1024MB 8099	220

### SOFTWARE

COSEL SHAW 3.0 + CD	290
COSEL SHAW ART DISK	40
SB 80C 6.0	60
FLIGHT SIMULATOR 5.0	100
MS DOS 6.0 UPGRADE	100
MS EXCEL 4.0 X WINDOWS	140
MS PUBLISHER 1.1	150
MS WINDOWS 3.1	150
MS WIN WORD 1.1 (5.25")	150
MS WIN WORD 2.0	145
MS WORKS 2.0	150
OCR RECOGNITA	280
WIN-FAX LIFE	90
MS WEDIO FOR WINDOWS	90

### & GVP POINT

Confezioni

AMIGA CD-32	TEL. 690
AMIGA 1200	TEL. 690
AMIGA 4000/330 HD 120 2MB	TEL. 690
AMIGA 4000/330 HD 120 6MB	TEL. 690
32P MEM. A.1200 (1+9MB) (COOP)	290
COFF. 68682 (ISVP)	340
SAM 2P 1MB	75
HD - ROM INTERNO A400/A1200	340
HD 150MB INTERNO A400/A1200	490
CTRL HD DE A500/A500+ESP-SMB	190
MONITOR 1085	340
MONITOR 1960	690
HANDY SCANNER COLOR (AIGA)	690
GVP HARDCARD 120MB-6MB	1.090
GVP DSA	160
GVP D55 ENANCHED	160
GVP D-LOCK	160
GVP M/VAC VISION 2.0	3.190
OPAL VISION 2.1	1.690
OPAL VISION 2.0 MICRO PROCESSOR	1.690
GENLOCK MICROGEN PLUS	2.950
DCTV PAL	690
VISION 4.0 GOLD	310

### SCHEDE VIDEO SVGA

CIRRUS LOGIC CL401 256K	60
CIRRUS LOGIC CL420 1MB	110
CIRRUS LOGIC CL5422 1MB TC	110
CL5428 1MB-2MB LR 18A-IT	190
CL5428 1MB-2MB LR 18A-IT	190
CHIEF DT 3MB	240
S3 1MB 9A	80
NCR 1MB-2MB	190
AVGA3 1MB TC	190

### SOFTWARE

EXTRAVAGANZA (CD)	150
MICROSOFT CINEMANIA	110
CDROM CINEMA IN ITALIANO	110
POWER BRUIERS	60
SUPER ARCADE GAMES	60
TEMPSA ACCESS (PHOTO CD)	60
THE COMPLETE WINDOWS SET	60
THE EDUCATIONAL DISK	60
THE PROGRAMMER DISK	60
THE WORLD OF SOFTWARE (3CD)	350
GREAT CITIES OF THE WORLD VOL 1	100
GREAT CITIES OF THE WORLD VOL 2	100
MONKEY ISLAND	75
WING COMMANDER SPECIAL ED.	75
WHERE IN THE WORLD IS C D	50
CUP ART REALIN	50
LAZZ ARMIROMIA	130
WORLD OF VISION	130
WORLD OF TRAFMS	60
TIME TABLE SCIENCE	75
WRATH OF THE GENON	75
CURSE OF ENCHANTIA	75
BATTLE CHESS	75
ETC ETC ETC	75

### MONITOR HANTAREX

14" GRARCA ACECAD 12x12	270
14" GRARCA ACECAD 18x12	480
HANDY GENIUS 8/16	180
HANDY GENIUS C/COLOR	490
LOGITECH SCANNMAN 16.7 MC	490
SCANNER AIR 1500PH COLOR	1.790

### SOFTWARE

M/S 346DX-80 8M/2 128K	240
M/S 486DX-28 2 3LO/75 128/256K/190/240	240
M/S 486DX-33 2 3LO/75 128/256K/240/290	290
M/S 486DX-33 548K	690
M/S 486DX-33 548K	690
M/S 486DX-33 548K	690
M/S 486DX-33 548K	690
M/S 486DX-33 183 128K 2F	690
M/S 486DX-40 183 128K 2F	740
M/S 486DX-50 183 128K 2F	690
M/S 486DX-66 183 128K 2F	690
586V 256MB/1 MB/256MB	25,90 0,290
80387 32 - 16/33 INTL	160
80387 DR - 16/40 INTL	160

### MONITOR PHILIPS

M/S 346DX-80 8M/2 128K	240
M/S 486DX-28 2 3LO/75 128/256K/190/240	240
M/S 486DX-33 2 3LO/75 128/256K/240/290	290
M/S 486DX-33 548K	690
M/S 486DX-33 548K	690
M/S 486DX-33 548K	690
M/S 486DX-33 548K	690
M/S 486DX-33 183 128K 2F	690
M/S 486DX-40 183 128K 2F	740
M/S 486DX-50 183 128K 2F	690
M/S 486DX-66 183 128K 2F	690
586V 256MB/1 MB/256MB	25,90 0,290
80387 32 - 16/33 INTL	160
80387 DR - 16/40 INTL	160

### PIRZIO

VIA C. PIRZIO BIROLI, 60/60A  
 00043 CIAMPINO - ROMA  
 TEL 06/791.55.55 - 791.21.21  
 FAX. 06/791.06.43  
 ORARIO: DA LUNEDI' A SABATO  
 9.30-13 / 15.30 - 19.30

MONITORING GRATUITO E SCORREDO  
 DOMINIERI MONITORING ACCESSORI  
 PER ROMA E PROVINCIA  
 SERVIZIO CLIENTI COMPRESO  
 IN TUTTA ITALIA  
 TRAMITE COLLETTA ESPRESSO



## Ancora le Regine

*Il problema della disposizione di n regine su una scacchiera non viene affrontato con l'ausilio di Mathematica. I programmi presentati non hanno nessuna pretesa di efficienza ma fanno risaltare la facilità di un approccio esplorativo a problemi non numerici che coinvolgono argomenti profondi di matematica computazionale.*

di Francesco Romani

### Introduzione

Accusatemi di plagio, ma ogni volta che leggo gli articoli di Giustozzi & C. sui giochi matematici non riesco a resistere alla tentazione di provare a fare variazioni sul tema usando Mathematica. Figuratevi questa volta che ho trovato contemporaneamente ben due articoli sul problema delle n regine, uno su *Microcomputer* (n 131) e uno sul *The Mathematica Journal* (piccolo il mondo, vero?) Reggetevi forte che comincio.

Il problema preso in esame è quello di disporre n regine su una scacchiera  $n \times n$  in modo che nessuna di queste ne stia attaccando un'altra. Dal punto di vista matematico una prima formulazione è quella di trovare una matrice di 0 e 1 tale che non ci sono due 1 sulla stessa riga, colonna o diagonale.

### Regine, Torri e permutazioni

Se invece delle regine lavorassimo con le torri la condizione sarebbe di trovare una matrice di 0 e di 1 tale che non ci sono due 1 sulla stessa riga, o colonna. L'insieme di tutte le soluzioni a questo problema è dato dalle matrici di permutazione ovvero dalle matrici ottenibili dalla matrice identica di dimensione n applicando una permutazione alle righe. In altre parole la permutazione si dice riga per riga, in quale colonna c'è l'unico 1. Siccome le permutazioni di n elementi sono  $n!$  allora le matrici di permutazione sono  $n!$  e tante sono, esattamente, le soluzioni al problema delle torri. Il problema delle regine ha come insieme di soluzioni un sottoinsieme delle matrici di permutazione con la proprietà che non ci sono due o più 1 sulla stessa diagonale. Gli algoritmi che presenteremo nel seguito lavorano su permutazioni dei primi n numeri interi, utilizzando le matrici di 0 e 1 solo per disegnare i grafi. La funzione `DQmat` stampa una matrice e `DQperm` trasforma una permutazione in una matrice e chiama `DQmat` per il plotting.

```

In[1]-
DQmat[m_]:=
ListDensityPlot[1 - Reverse[m],
FrameTicks -> None];
In[2]-
DQperm[p_]:=DQmat[
IdentityMatrix[Length[p]][[p]]];
In[3]-
DQperm[{2, 3, 3, 1, 4}];

```

Vedi Figura 1



Figura 1

### Algoritmo 1: generazione diretta di tutte le soluzioni

Per trovare in un colpo solo tutte le soluzioni al problema delle regine basta generare le  $n!$  permutazioni e selezionare quelle che non hanno conflitti sulle diagonali. Se  $x$  è la permutazione in esame ed  $x$  è la permutazione identica  $\{1, 2, \dots, n\}$  il test da superare si scrive

```

Map[Length, {Union[x+r], Union[x-r]}]
== {n, n}

```

In altre parole si richiede che gli insiemi  $x+r$  e  $x-r$  non devono avere meno di n elementi. Il programma completo (dovuto a Ian Vard) è il seguente

```

In[4]-
Regine[n_]:=Module[{r,p},
z=Range[n];
p=Permutations[z];
Select[p, {Map[Length,
{Union[#+r], Union[#-r]}]=={n,n}}]&]]

```

```

In[5]:=
n3=Regioni[5]
Out[5]:=
{{1, 2, 5, 2, 4}, {1, 4, 2, 5, 3},
 {2, 4, 1, 3, 5}, {2, 5, 3, 1, 4},
 {3, 1, 4, 2, 5}, {3, 5, 2, 4, 1},
 {4, 2, 3, 5, 2}, {4, 2, 5, 3, 1},
 {5, 2, 4, 1, 3}, {5, 3, 1, 4, 2}}

```

Vediamo i tempi (in secondi) e il numero di soluzioni trovate per vari valori di n. La macchina usata è un Gemina 650 (88040 a 25 Mhz, 24 Megabyte di RAM), con Mathematica 2.2.1 Enhanced con 3.5 Mb per il FrontEnd e 16 Mb per il Kernel)

n	t	sol
5	1.46	10
6	9.21	4
7	71.33	40
8	631.88	92

La complessità è chiaramente superiore a n!. Ad una analisi accurata, considerando il costo degli ordinamenti necessari per fare l'unione, risulta O(n! n log n). Questo algoritmo così elegante (posso dirlo tanto non è mio!) non ha quindi un futuro computazionale.

**Algoritmo 2**

Per avere qualche speranza di arrivare a trovare tutte le soluzioni è necessario scartare roba mentre si fa la generazione, evitando così di lavorare su n! oggetti. Una prima semplificazione è quella di partire con una regina nella quarta cella della prima riga (utilizzando il fatto noto che c'è sempre una soluzione con una regina a quattro celle da un angolo). Questo accorgimento permette di avere *qs* già parzializzato in modo corretto un elemento e di ridurre l'insieme delle possibili soluzioni.

Una volta messa la prima regina, si considera l'insieme di tutte le coppie che rappresentano soluzioni ammissibili per le prime due righe. A partire da questo insieme si generano le soluzioni ammissibili su tre righe, ecc. Il trucco per fare le cose in modo efficiente è quello di usare quanto più possibile le funzioni interne di Mathematica. Sia *r4* la lista {1,2,3,5,...,n}. La funzione *Outer*[*JJ*,*x*,*r4*] applica la funzione *JJ* a tutte le coppie di elementi di *x* e *r4*. La funzione *JJ* è costruita in modo da accettare il secondo argomento in coda al primo e poi viene costruita da *List*. Il risultato di *Increase* è di aggiungere rapidamente ad un insieme di soluzioni possibili su k righe tutte le combinazioni di regine sulla k+1-esima riga (la colonna 4 resta vuota perché già occupata in prima riga).

```

In[7]:=
Increase[x_List]:=
Flatten[Outer[JJ,x,r4]/.JJ->List];
In[8]:=
JJ[JJ[_],_]:=JJ[_];
La funzione Sel filtra un insieme di soluzioni possibili su n ri-
ghe eliminando quelle che presentano ripetizioni su una co-
lonna o su una diagonale
In[9]:=
sel[x_List,m_]:=Select[x,
Map[Length,Union[#],Union[#+r],
Union[#+r]]]==(n,m)&]&]

```

Il programma *qs* chiama n-1 volte *Increase* e *Sel* generan-  
do tutte le soluzioni che cominciano per 4

```

In[4]:=
qs[n_]:=Module[{rt,q},
rt=Range[n];

```

```

r4=Complement[rt,{4}];
q={JJ[4]};
Do[q=Increase[q];
r=Range[m];
q=Apply[JJ,sel[q,m],{1}],
{m,2,n}];
q/.JJ->List];

```

```

In[5]:=
qs[4]
Out[5]:=
{{4, 1, 5, 2, 6, 3}}

```

Vediamo i tempi (in secondi) e il numero di soluzioni trovate

n	t	sol
6	1.76	1
7	6.63	6
8	29.98	18
9	129.26	18
10	594.7	93

**Algoritmo 3**

Un incremento dell'algoritmo di cui sopra è che si continua a provare soluzioni in tutte le colonne, tranne la 4, anche se altre colonne sono piene. Si può aumentare l'efficienza spaz-  
zando la computazione in due parti: si aggisce come sopra ma solo per n/2 righe e poi si prova a completare, una per una, tutte le soluzioni parziali trovate.

La funzione *qs1* è come *qs*, ma si ferma dopo (n/2) passi, *qs*[*e*,*n*] parte da una soluzione e su m righe e arriva fino in fondo. Il programma di prova si ferma appena trovata *almeno* una soluzione.

```

In[1]:=
qs[e_,n_]:=Module[{rt,q},
rt=Range[n];
r4=Complement[rt,e];
q={JJ[e]};
Do[q=Increase[q];
r=Range[m];
q=Apply[JJ,sel[q,m],{1}],
{m,Length[e]+1,e}];
q/.JJ->List];
In[2]:=
q[n_]:=
Timing[
u=qs1[e];
Print[If[{r=qs[e,e]}]={}],
Return[r]]&,v];]

```

Vediamo i tempi (in secondi) che questo algoritmo impiega a trovare una soluzione

n	t
6	0.76
7	1.61
8	3.96
9	13.55
10	35.9
11	166.06
12	397.0

Rinunciando a trovare tutte le soluzioni si è guadagnato un fattore 10 in efficienza, tuttavia l'elaborazione di *e*[1,3] si interrompe dopo avere esaurito i 16 Mb (16 megabyte!) di RAM assegnati al Kernel.

**Algoritmo 4**

Per trovare una soluzione per n=13 ho provato a dividere la computazione in tre parti. La funzione *qs4*[*a*,*k*] si ferma dopo k passi, *qs2*[*e*,*a*,*k*] parte da *e* e fa k passi.

```

In[7]:=
u=Q81[13,4];
Length[u]
Out[77]=
454
Si generano tutte le 454 soluzioni parziali su 4 righe.
In[8]:=
Timing[v=
Join[Join@@Map[Q82[#,13,8]&,u];]]
Out[77]=
{6153.48 Second, Null}
In[26]:=
Length[v]
Out[26]=
54766
In mano di due ore si generano tutte le 54766 soluzioni parziali su 8 righe.
In[29]:=
Timing[s13=Scan[If[(r-Q8[#,13])!=[],
Return[r]]&,v]]
Out[29]=
{19.3667 Second,
{{4,1,3,5,12,8,11,13,2,6,9,7,10}}}
E in meno di 19 secondi si trova una soluzione per n=13

```

**Algoritmo 5: ricerca euristica**

Per risparmiare tempo e memoria durante la ricerca di una soluzione con n elevato si può mettere insieme un programma di ricerca euristica. Si lavora su un insieme di soluzioni parziali di varie lunghezze, espandendo un elemento per volta e aggiungendo il risultato all'insieme, fino a che non si è trovata una soluzione oppure l'insieme è vuoto. Questo metodo è usato, con infinite varianti, in tutti i casi in cui si cerca la soluzione in uno spazio di stati connesso ad albero (come nel nostro caso) o in generale in un grafo (in giochi come gli scacchi o il rubromane ad una posizione precedente). La chiave di volta del metodo è la strategia di scelta dell'elemento da espandere. Le strategie più brutali dei metodi ad esaurimento sono quelle di espandere i nodi più antichi (ricerca **Breadth First**, ovvero l'insieme di nodi è strutturato a coda) o quelli più recenti (ricerca **Depth First**, ovvero l'insieme di nodi è strutturato a pila. NB: se lo spazio di ricerca è infinito la ricerca può non terminare). Una strategia più raffinata consiste nell'usare una coda a priorità ed espandere gli elementi in base ad una funzione di valutazione che sceglie i più promettenti.

Per il nostro problema iniziamo con una ricerca **Breadth First** realizzando le funzioni di gestione di una coda. **inQ[Q, n]** inserisce x nella coda **Q**. **OutQ[Q]** estrae un elemento aggiornato dalla coda.

```

In[7]:=
inQ[Q, x_]:=Join[Q, x]
OutQ[Q_]:=Part[Q], Rest[Q]]/;rQ!={}
Poiché si tratta un elemento per volta, si aggiungono elementi non presenti nelle righe precedenti e il controllo si semplifica.
In[2]:=
select[x_List, n_]:=Select[x,
Map[Length, {ToSia[#r]}],
Union[{-x}]]=={n, n}&]

```

La funzione **proceed** estrae un elemento dalla coda, lo espande e mette in coda gli eventuali elementi risultanti sostituendo **False** se l'insieme **q** contiene almeno una soluzione.

```

In[3]:=
proceed[n_]:=Module[{item, new},
{item, Q}=OutQ[Q];
n=Length[item]+1;
r=Range[n];
r4=Complement[r, item];
q=Join[Map[Append[item, #]&, r4], r];
Q=InQ[Q, q];
{m, a}={q=={}}]
Il programma di ricerca cessa finché proceed continua a valere True.
In[4]:=
t[a_]:=
{rt=Range[n];
Q={4}};
While[proceed[a, 1];
Print[q];]

```

Vediamo i tempi in secondi richiesti da questo algoritmo per trovare una soluzione

n	1
6	0.9
8	13.31

Le cose non vanno molto bene! Ricordo nel fatto che le soluzioni sono tante, e andando in profondità, si dovrebbe fare presto a trovarne qualcuna, proviamo a cambiare il tipo di ricerca e passare alla **Depth First**.

```

In[5]:=
inQ[Q, x_]:=Join[x, Q]
(Come vedete non serve un grande sforzo programmatico per implementare una pila o una coda in Mathematica.)
Vediamo i tempi, in secondi, richiesti dalla nuova versione.

```

n	1
8	1.56
9	1.33
13	22.41
14	547.90
15	64.23
16	916.48
17	992.31
18	4064.54
19	2388.73



Figura 2

## Bibliografia

- J. Freeman, **A neural Network Solution to the n-Queens Problem**, The Mathematics Journal, Vol. n. 3, Summer 1993, pp.52-56.  
 C. Gualazzi, F. Bolera, **Regine e Amazzoni, il grande ritorno**, MC/microcomputer, n. 131, Luglio/Agosto 1993, pp. 206-210.  
 I. Vardi, **Computational Recreations in Mathematics**, (Addison-Wesley, 1991).  
 S. Wolfram, **Mathematica. A System for Doing Mathematics by Computer**, II Edizione, (Addison Wesley, 1991).

20 29263.80  
 21 1734.37

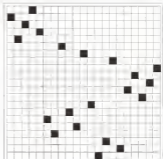
Si nota come, stranamente, la ricerca di soluzioni di dimensione dispari sia più facile. La soluzione per  $n=21$  è in Figura 2.

### Generazione diretta di soluzioni con $n$ grande

Confrontando la Figura 2 con la Figura 1 si vede che in alto a sinistra è riportata pian piano una soluzione per  $n=5$ , al centro a destra si intravede una soluzione per  $n=4$ . È facile capire che combinando soluzioni di dimensioni piccole si possono ottenere soluzioni grandi. Lasciando al lettore volenteroso il problema di trovare una soluzione di ordine  $n$  primo grande (per esempio 1089), in fianco vedremo come trovare soluzioni grandi attraverso il **prodotto tensoriale** di soluzioni piccole. Il prodotto tensoriale di due matrici di dimensioni rispettivamente  $h \times k$  e  $k \times l$  è una matrice di dimensioni  $h \times l$  ottenuta incollando copie della seconda matrice moltiplicate per gli elementi della prima. In particolare il prodotto tensoriale di matrici di permutazione è ancora una matrice di permutazione. Vediamo in pratica come si costruisce una soluzione di ordine 25 a partire da una soluzione di ordine 5.

Facciamo prima un programma che verifica se una permutazione è una soluzione del problema delle regine o applichiamo alla soluzione di figura 1

```

In[1]:=
Verify[s_]:=Module[{a},
  a=Length[s];
  r=Range[a];
  (Map[Length,
    {Union[s],Union[s+r],Union[s-r]}]==
    {a,n,a})]

```

```

In[2]:=
Verify[s:=Regina1[5][[4]]]

```

```

Out[2]:=
True

```

Per fare il prodotto tensoriale si potrebbe passare dai vettori alle matrici di permutazione ma è più semplice applicare **Outer** con una semplice funzione di rounding (nel seguito scritta per  $n=5$ )

```

In[3]:=
f[x_,y_]:=y+5(x-1);
s2=Flatten[Outer[f,s,s]]

```

```

Out[3]:=
{7, 10, 8, 6, 9, 22, 25, 23, 21, 24, 12,
 15, 13, 11, 14, 2, 5, 3, 1, 4, 17, 20,
 18, 16, 19}

```

```

In[4]:=
Verify[s2]

```

```

Out[4]:=
True

```

$s2$  è una soluzione di ordine 25 (Figura 3)  
 Infine, in meno di 30 secondi generiamo (perché stamparla o disegnarla) una soluzione di dimensione 625



Figura 2

```

In[5]:=
f[x_,y_]:=y+25(x-1);
Timing[s4=Flatten[Outer[f,s2,s2]]]
Verify[s4]

```

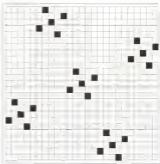
```

Out[5]:=
{2.45 Second, True}

```

### Soluzioni attraverso le reti neurali

Per finire, ricordo ai lettori interessati che sul numero estivo del The Mathematics Journal c'è un articolo di J. Freeman sulla soluzione del problema delle n regine attraverso una rete neurale. La rete viene impostata in modo da associare al problema un sistema fisico in cui alle soluzioni corrispondono dei minimi di energia. La risoluzione di un sistema di equazioni differenziali ordinarie permette di simulare il comportamento della rete e la sua convergenza a minimi locali che (spesso) rappresentano soluzioni. L'articolo richiede una buona dose di prerequisiti matematici ed è consigliabile al lettore più esperto. Gustoso ma duro da digerire è anche il capitolo sul problema delle n regine nel libro di Ian Vardi citato in Bibliografia.

## Angolo multimediale

Le schede tecnologicamente più avanzate

COMPATIBILI con 3 STANDARD OLTRE AL

SOUND BLASTER PRO

STRATOS PRO

L. 197.000

AGUILA SOUND PRO 16 Bit

L. 299.000

KIT STRATOS+CD ROM MITSUMI

L. 609.000

KIT AGUILA+CD ROM MITSUMI

L. 720.000

CD ROM MITSUMI con CTRL

L. 390.000

- Coprocessori
  - RAM
  - Schede di Rete
  - Stampanti
- prezzi  
particolari*

## MONITOR

VGA Mono L. 176.000

VGA Colore L. 365.000

Multiscan  
colore L. 428.000

HIDATA  
è un marchio  
registrato.

Dischetti  
da 1,44  
preformattati  
certificati  
*"free error"*  
Lit. 1.000 cad.

*Tavolette  
Grafiche*

professionali  
con penna ottica

6x6 L. 189.000

12x12 L. 266.000

12x18 L. 554.000

**FORTI**  
SCONTI PER  
RIVENDITORI

GRUPPI DI CONTINUITÀ  
"No break"  
da Lit. 449.000  
da 600 a 1500 VA

## Angolo telematico

distribuzione di 17 modelli tra modem e  
fax-modem esempi:

Modem interno	L. 52.000
Modem esterno	L. 93.000
Fax-modem interno	L. 93.000
Fax-modem esterno	L. 129.000
Pocket fax-modem	L. 178.000
14400 Fax-modem int o esterno	L. 420.000



PUNTI VENDITA  
IN ROMA:

HIDROP  
Suntia Quatrate - Sordani  
Via Sabotino Cuatone, 70/72  
Tel. 06/7995600

HIDROP  
Marte Mario - Sordani  
Via Andrea Biondi, 66  
Tel. 06/320095

RIVENDITORE  
Auti  
Via Angio Eno, 99  
Tel. 06/5314413

CENTRO DISTRIBUZIONE  
PER SOGI RIVENDITORI:

Roma  
Tel. 06/337326 - 337548  
Fax 06/3383458

Prezzi IVA esclusa

## Speciale VESA:

CTRL. INT. VESA L. 75.000

CTRL. INT. VESA CACHE

con microprocessore

L. 290.000

H A N D Y  
S C A N N E R

Mono L. 189.000

262.000 colori L. 540.000

SCHUDE  
MADRI

486 40 MHz DLC  
L. 290.000

486 INTEL VESA 33  
L. 679.000

486 INTEL VESA 50  
L. 939.000

386 SX40 L. 139.000

386 DX40 L. 185.000

## Custom Controls con Paradox per Windows

Iniziamo da questo mese a parlare di Paradox Windows concentrandoci su alcuni aspetti poco conosciuti del programma. Diversamente da quanto fatto con Paradox DOS ci concentreremo su argomenti esauribili in una o due puntate. Prima però una piccola introduzione.

di Paolo Ciccone

### Serve altro?

Windows è un ambiente molto complesso, l'interfaccia grafica, il multitasking e tutto il resto sono delle comodità quando si devono usare ma dei grossi ostacoli quando si passa dall'altro parte della barriera e si inizia a programmare. Come se non bastasse tutto il sistema è intriso di stori compromessi volti a risolvere problemi di compatibilità con il preistorico DOS ormai conosciuto come JDS, Jurassic Operating System o F-DOS, Fossil Operating System).

Pare inoltre che all'inizio Windows non fosse preso molto sul serio neppure da Microsoft le quale non pose molta cura nello studio della API (Application Programming Interface) e ciò lo costrinse ad applicare numerose «toppe» nelle versioni 3.0 e 3.1. Chi si volesse prendere le briga di studiare anche solo i nomi delle routine vedrebbe cose patetiche come `GetAspectRatioEx()`, `GetCurrentPositionEx()`, `GetWindowExEx()` e così via per un numero notevole di «Ex». Appena un pochino meno basterebbe di appendere un 2 al nome della funzione.

Critico a parte Windows è però un notevole passo avanti e sebbene non abbia le potenzialità di OS/2, è però superiore da ottime applicazioni, come Paradox Windows, e quindi è sempre meglio del DOS.

Come però abbiamo detto l'ambiente è molto complesso e quindi occorre armarsi di grande pazienza, analizzare bene la situazione e iniziare a muovere i primi, prudenti, passi.

Il primo punto da esaminare è se, per sviluppare un programma Windows, ci serve un compilatore in grado di accedere a medio livello all'API di Windows. La risposta potrebbe essere un chiaro NO dato che PwWin dispone di un am-

```

Oggetto : BWCPage.btnOK
Metodo : Var
Source : Var
        btnIsDown Logical

        endvar
Oggetto : BWCPage.btnOK
Metodo : open
Source : method open(var eventInfo Event)
        btnUp.Visible = True
        btnDown.Visible = True
        btnIsDown = False
    endmethod
Oggetto : BWCPage.btnOK
Metodo : mouseEnter
Source : method mouseEnter(var eventInfo MouseEvent)
        If eventInfo.isLeftDown() AND btnIsDown Then
            btnUp.Visible = False
        Endif
    endmethod
Oggetto : BWCPage.btnOK
Metodo : mouseExit
Source : method mouseExit(var eventInfo MouseEvent)
        If eventInfo.isLeftDown() Then
            btnUp.Visible = True
        Endif
    endmethod
Oggetto : BWCPage.btnOK
Metodo : mouseDown
Source : method mouseDown(var eventInfo MouseEvent)
        btnUp.Visible = False
        btnIsDown = True
    endmethod
Oggetto : BWCPage.btnOK
Metodo : mouseUp
Source : method mouseUp(var eventInfo MouseEvent)
        btnUp.Visible = True
        If NOT (btnIsDown AND self.hasMouse()) Then
            btnIsDown = False
            Return
        Endif
        btnIsDown = False
        self.pushButton()
    endmethod
Oggetto : BWCPage.btnOK
Metodo : pushButton
Source : method pushButton(var eventInfo Event)
        Var
        EndVar
    endmethod

```

biente di sviluppo estremamente sofisticato. Un compilatore C/C++ o Pascal è però uno strumento complementare utilissimo e sono convinto che ogni programmatore dovrebbe averne uno a disposizione. Le versioni entry-level del Turbo C++ per Windows o del Turbo Pascal per Windows sono perfettamente sufficienti e hanno il pregio di essere a buon mercato. I vantaggi offerti dall'integrazione di PkWin con questi tool sono i seguenti:

- Estensione di PkWin con DLL;
- Help compiler;
- Resource Workshop;
- Accesso alle estensioni di Windows.

Vediamo in maggior dettaglio ogni punto. Windows è composto da DLL (Dynamic Link Libraries), un meccanismo tramite il quale è possibile eseguire il link del codice al momento dell'esecuzione. Le DLL, diversamente dalle librerie DOS, usano un formato standard per il codice e quindi è semplice integrare nei programmi routine scritte con compilatori diversi. I Form e le Librerie di Paradox sono DLL e l'opzione USES riasce proprio per consentire il link di codice «esterno». Se, per esempio, volessimo integrare delle routine di compressione dei Blob in Paradox, basterebbe scaricare una delle tante routine public domain, costruirvi intorno una DLL e includerla con USES in qualsiasi programma ObjectPAL.

L'help compiler copre invece una libreria di Paradox, e di molti altri prodotti se è per questo. Sappiamo che generalmente un programma Windows comprende, tranne nei casi più semplici, un help contestuale gestito tramite WinHelp.exe. WinHelp viene richiamato con dei parametri che permettono di specificare il nome del file HLP da visualizzare e l'identificativo dell'argomento da visualizzare. Paradox fornisce un duplicato delle funzioni API con le procedure della classe System HelpSetIndex, helpShowContext etc. Quello che ci manca è il sistema per generare un file HLP. Per fare questo occorre redigere un documento in formato RTF. Rich Text Format è compilato con l'help compiler di Microsoft. Questo compilatore, insieme alle documentazioni che spiega come scrivere i file, è incluso nei compilatori Microsoft e Borland. Per scrivere i file di help è necessario un word processor che esporti in formato RTF, come WordPerfect o Word.

Il Resource Workshop è un tool che consente la facile creazione di dialog-box, menu, bitmap e tutte le altre risorse comunemente usate in Windows.

Questo strumento può essere utilizzato per disegnare gli elementi vari della DLL, ad esempio una dialog-box per il controllo di uno scanner, e per creare interattivamente i menu. Una risorsa Windows viene salvata normalmente in un file di testo con estensione RC (Resource Compiler) che contiene delle keyword giustate per descrivere ogni risorsa. In figura 1 potete vedere un esempio di come viene salvato un menu con le due classi voci File e Modifica. Con una struttura del genere non ci sono molte difficoltà nello scrivere un traduttore da RC a ObjectPAL, ovvero

Pascal 2.0. Le mie attenzioni si concentrano su come organizzare e ottimizzare questo aspetto. Usando PkWin una delle prime cose che ho desiderato fare è stata quella di simulare l'interfaccia tipica dei prodotti Borland, della BWCC (Borland Windows Custom Controls). Fedele alla sua tradizione innovativa Borland ha inaugurato con Turbo Pascal per Windows un «Windows più bello di Windows» simulando un buchi gusto estetico notevolmente superiore a quello di Microsoft. Le note caratteristiche di BWCC si notano nelle dialog-box che sono di color grigio scuro con una rep-

Figura 1  
Descrizione di una risorsa di menu in formato RC.

```

MAINMENU MENU
BEGIN
    POPUP "File"
    BEGIN
        MENUITEM "Nuovo", 101
        MENUITEM "Apri", 102
        MENUITEM "Salva", 103
        MENUITEM SEPARATOR
        MENUITEM "Esci", 104
    END
    POPUP "Modifica"
    BEGIN
        MENUITEM "Taglia", 201
        MENUITEM "Copia", 202
        MENUITEM "Incolla", 203
    END
END
  
```

una serie di metodi che scrivono le istruzioni di installazione di un menu con i costrutti tipici di Paradox.

L'ultima opportunità offerta dal l'aver il completo controllo di Windows è quella di poter usufruire delle estensioni del File Manager, di WinHelp (macro) e di tutte le estensioni multimediali.

Quindi le conclusioni che possiamo trarre da questa piccola analisi sono due:

- Per scrivere buone applicazioni e meglio conoscere a fondo Windows;
  - Il compilatore non è necessario ma può essere di grande aiuto.
- Giudicate voi quanto pesa hanno queste considerazioni.

#### Chiodo fisso

Non so perché ma ogni volta che mi affaccio a un nuovo ambiente di programmazione la prima cosa a cui penso è l'interfaccia utente. Fin da quando iniziai a scrivere modesti tool con il Turbo

retina che dà un effetto metallico. I pulsanti classici Ok, Cancel, Help, includono un'icona con ombreggiatura. Ogni dialog-box è divisa in due zone logicamente distinte: il main panel e l'action panel. Il main panel è la zona dove sono presenti gli elementi con i quali l'utente interagisce: campi, radio-button, etc. L'action panel è quello dove sono posizionati i push-button come Ok e Cancel. Dove più elementi di un main panel devono essere raggruppati viene disegnato un group-box che si presenta come un rettangolo grigio «sprofondato» nella struttura. Ogni push-button ha, per la risoluzione VGA, 63 pixel di larghezza per 39 di altezza. Il main panel è separato dall'action panel da una sottile riga tridimensionale verticale od orizzontale. In figura due si può vedere un esempio tipico di queste dialog-box.

Con Paradox è possibile riprodurre esattamente tutto ciò che il procedimento costa un po' di fatica e quindi, dopo un po' di prove, ho deciso di scrivere un tool che mi permetta di definire

una nuova dialog box RWCC con il minimo di fatica possibile. Questo ci dà lo spunto per esaminare attentamente il vastissimo repertorio dei metodi per la creazione e la manipolazione di UIObject. Chi usa la versione italiana di Paradox vorrà scusarsene ma per questioni di abitudine continuo ad usare la versione inglese.

Creare lo sfondo e i box di una dialog box RWCC è relativamente semplice: basta impostare alcune property della pagina del form come segue:

- Color = Grey
- Pattern style = veryHeavyDotPattern
- Pattern Color = White

Fin qui tutto semplice, i problemi nascono dai pulsanti e dalle linee tridimensionali. Per i pulsanti la soluzione mi l'ha data Randy Magruder (che non conosco) di Borland Intl. con una serie di

piccoli pulsanti ottenuti con un semplice uso di bitmap sovrapposti. La pulsantiera in figura 2 è ricavata dal form scritto da Magruder consegnatami gentilmente da Borland Italia. La struttura di ogni pulsante è la seguente: invece di usare un push-button si disegna un box a cui si toglie la frame. All'interno di questo si inseriscono due bitmap di dimensioni identiche in modo da sovrapporsi esattamente. I due bitmap devono chiamarsi sempre btnUp e btnDown. Le property di questi bitmap devono essere: Design btnHorizontal = True, Design btnVertical = true, Design btnToFA = False. Le prime due property sono solo di comodo per evitare di combinare guai in seguito, ma l'ultima è invece determinante. Se non si imposta in questo maniera appena si cercherà di animare i due oggetti uno

diventando il contenitore dell'altro. Ogni pulsante viene chiamato seguendo lo schema semplice btn + il simbolo. Così abbiamo btnOk, btnCancel, btnHelp e via dicendo. Le poche righe di codice che vedete nel listado scrivano l'effetto di schiacciamento e rilascio. Provate a leggere la lista dei metodi di animelo il più attento avrete notato che, pur trattandosi di un box, il nostro btnUp pulsante dispone del metodo pushButton?

Come può essere possibile ciò? Semplice: inserendo un custom method con nome uguale a uno dei built-in method di Paradox eseguendo un vero e proprio AnimateOverloading analogamente a quello del C++. Paradox riconosce il nome e lo include nella lista dei possibili eventi: in realtà l'evento pushButton() viene sempre «stimolato» manualmente da mouseUp() ma la sua presenza serve per poter inserire il codice utente nel posto più adatto, alla stessa maniera di un pushButton qualsiasi. Per creare un proprio pulsante basta copiarne uno con copy & paste e disegnare i due bitmap. Non occorre modificare una sola linea di codice: tutti i metodi sono standard e, anzi, potrebbero essere inseriti in una libreria in modo da risparmiare spazio.

Il Resource Workshop è in grado di «decompilare» le risorse da una DLL o da un EXE, per cui è stato semplicissimo, avendo lo strumento adatto, estrarre i bitmap dei pulsanti da RWCC.DLL e «incollarli» con il solito metodo.

Questi pulsanti sono del tutto indistinguibili da quelli «normali» e sono estremamente veloci nel funzionamento: probabilmente un pochino più veloci di un normale pushButton con bitmap incluso. Il sorgente non è molto e la parte più noiosa è senz'altro l'estrazione e l'allineamento dei bitmap. Chi ha un modem può collegarsi a MC-link e scaricare il file BORLBTN.ARJ (ARJ 2.41) e risparmiarsi un po' di fatica.

Adesso quello che manca è un applicazione che ci permetta di raggruppare tutte queste informazioni in qualcosa di organico e funzionale. L'idea che ho è quella di una semplice dialog box che ci consenta di specificare layout, pulsanti e scorrieri e alla pressione di un pulsante vederla apparire pronta. Se pensate che sia una cosa semplice semplice, solo perché avete visto che c'è il metodo prelevato di Form o UIObject, aspettate a vedere, il prossimo mese cosa mi è toccato inventare.

Figura 2  
Esempio di dialog box RWCC



Figura 3  
Struttura di un oggetto



Pablo Cicero è raggiungibile tramite MC-link alla casella MC-M.I.D. e tramite Internet all'indirizzo MC@M.I.D@com.it

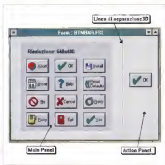
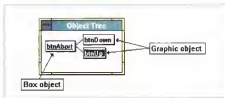

# Il più famoso plotter a penna è cresciuto.



## DUE VOLTE PIU' GRANDE

DesignMate A1, il primo plotter a 8 penne dal prezzo veramente alla portata di tutti, è diventato in pochi mesi il plotter più venduto al mondo. E siccome spesso una buona idea ne porta con sé un'altra, CalComp ha ora creato il "fratello maggiore": un DesignMate A0, sempre eccezionalmente conveniente nel prezzo, ma un po' più grande, con un proprio piedistallo, per disegni grandi il doppio.

## DUE VOLTE PIU' VELOCE

Il nuovo DesignMate A0 ha la stessa facilità d'uso, la stessa qualità grafica impeccabile e la stessa grande affidabilità del "fratello minore", ma è addirittura due volte più veloce (1070 mm/s). Entrambi i DesignMate, poi, sono compatibili con tutti i computer e con centinaia di software per CAD.

Se desiderate saperne di più, inviateci via fax allo 02-2686.2616 questa pagina con un vostro biglietto da visita oppure chiamate direttamente CalComp ExpressLine al numero verde 1670-18086.

CalComp Spa, Via dei Tulipani 5,  
20090 Pieve Emanuele (MI)  
Tel. 02 9078.1519

\* esclusa IVA  
Disegni di Autodesk Inc.

**DesignMate,  
il miglior acquisto nei plotter.**

 **CalComp**

## Posix, la prima pietra

Tra gli standard sono definiti de jure quelli stabiliti da enti normativi internazionali, de facto altre proposte che riscuotono un ampio consenso. In quest'ottica, l'unico vero standard di sistemi operativi è Posix, approvato dall'ISO, International Standard Organization. Il grande merito di Posix è di essersi sostituito a System V, standard de facto gestito da At&T, sanando la disputa sulla proprietà di Unix ed iniziando il procedimento di apertura dei sistemi operativi.

di Leo Sogno



# UNI-FORUM

Posix, sigla che identifica la Portable Operating System Interface, e che finisce con X per ricordare che si tratta di Unix, è uno standard per vie impervie promosso dall'ISO, il massimo ente standardizzatore internazionale, su proposta dell'allora *user/group* oggi **UniForum**. La storia di Unix narra che per contrariare il monopolio di At&T su System V fu scelta la strada di definire delle specifiche minime alle quali anche i sistemi proprietari potessero rispondere al prezzo di modifiche minime, e che lunga fu la battaglia perché i criteri di scelta dell'amministrazione statunitense si passassero da «System V compatibile» a «Posix compatibile». L'operazione funzionò, ma nel frattempo erano successe svariate cose: System V non era più un monopolio, Posix non era più così lontano da System V, c'era X/Open che in Europa era molto forte e tutti avevano capito che si andava verso un'apertura dei sistemi che fosse molto

più estesa del primo Posix.

In generale non è corretto definire standard tutto il proposito di Posix, perché per avere tale qualifica devono essere state approvate al termine di un lungo procedimento di revisione, e molte di loro raggiungeranno lo status solo alla fine del '89 o addirittura nel '94. Alcune di queste, come la 2, la 5 e la 9, sono già state integralmente approvate, ma anche le altre lo saranno, senza modifiche o con al più alcuni minori cambiamenti, per cui possiamo anche definirle tutte come standard. Il totale delle proposte può essere suddiviso in sei categorie.

### Le categorie

Le varie proposte possono essere raggruppate anche in alcune categorie, per i sottotipi per interfaccia di sistema, servizi di rete, finestre (windowing), linguaggi, profili e test. Come

s'immica dai nomi non tutti i raggruppamenti riguardano specifiche tecniche, com'è per i primi quattro, ma c'è un'intera categoria dedicata ai profili e un'altra ai test di aderenza. Ai prof.è, senz'altro una delle migliori idee per avvicinare Posix all'utente: è dedicato un capitolo a parte.

Tornando alla tradizione, il sistema operativo in senso stretto è trattato dal prima categoria, quella relativa all'interfaccia di sistema. Nel corso del tempo Posix 1, ovvero 1003.1 nelle sue varie versioni, ha sostituito la SVID di System V come specifica di sistema operativo, grazie al fatto di essere un vero standard e non un documento di associazioni private: sia il governo statunitense che X/Open hanno effettuato questa sostituzione, ed è quindi valida l'equazione Unix = Posix. Sempre a riguardo di questa categoria va osservato lo sforzo su **threads**, l'unità minima di elaborazione che ha causato un ripro-

petto del kernel di Unix, da sempre basato sul processo come scampo e sulla cui definizione non c'è ancora accordo internazionale.

Per quanto riguarda i servizi di rete, va puntualizzato che in realtà sono la parte più importante dei servizi aperti, per i quali invece il kernel del sistema operativo è assolutamente secondario, purché rispetti alcune interfacce software. Per l'inter networking IEEE è ovviamente del tutto allineato con OSI, lo standard di ISO, per quanto ci sia una certa apertura anche ad altre proposte, come la posta elettronica X.400. L'abbreviato numero di sigla (**ASN, XTL, FTAM**) e di termini usati col significato diverso da quello tradizionale (directory, oggetti) ha riflettuto sulla composizione del glossario pubblicato altrove in questo articolo, e al quale rimandiamo per le spiegazioni su ciascun termine della lista.

Può immediato è la comprensione dei nomi citati nei sistemi a finestra e nei linguaggi. Per quanto invece riguarda i test di aderenza allo standard, esistono solo per l'interfaccia di sistema e i servizi di rete, e i risultati conseguiti certificano la corrispondenza alle specifiche del prodotto in vendita. Con l'arrivo dei profici, questi test verranno integrati da altri che qualifichino il prodotto secondo le varie istanze richieste dal livello del prodotto.

### Le specifiche 1003

IEEE identifica i suoi documenti con un numero di codice. Quello da sempre associato a Posix è lo storico 1003, che - come tutti gli altri - viene preceduto dalla lettera P, e che noi trascuriamo per semplicità. Tenendo al codice 1003 viene incidentalmente assegnato alle proposte conseguenti al lavoro dello Ansj/sgs, che in prima libreria generano il 1003.1 e che oggi compendiano 29 proposte. Spendiamo ora qualche breve nota su codici. La base di queste proposte è il sistema operativo con le estensioni richieste dai tempi, in particolare il real time, che viene dal documento 1 al 4, e poi dal 6 al 7. Ci sono poi i linguaggi approvati dall'Ansi e diversi standard con altre sigle. In Posix sono il C, il Fortran e l'Ada. L'evoluzione prevede che al già definitivo Fortran 77 (1003.9) ha fatto seguito il Fortran 90 (1003.19), e che la prima versione di Ada (1003.5) è stata estesa in real-time (1003.20), da osservare che nessuno si è curato dal Cobol.

I servizi di rete sono in parte 1003, per le cose più tradizionali, o in parte



Figure 1 - Gli organismi internazionali degli standard

1200 per quel che concerne i fattori Osi. I test di conformità, definiti nel 1003.3.0, esistono solo per i punti 1 e 2, ai profici è dedicato un capitolo a parte.

### Le specifiche 1200

Le altre 8 proposte di standard, effettivamente contraddistinte da 4 codici diversi, hanno in comune le prime due cifre d'ordine, 12, e per semplicità le raggruppiamo insieme in un ipotetico codice 1200, per analogia con il 1003. Il totale di incartamento attualmente gestito da IEEE/Posix è dunque 37.

Dei codici 1200, due riguardano il ser-

vizio di rete, e due i sistemi a finestra. Il 1224 si riferisce alla più Iso/Osi, e comprende l'ASN 1, un linguaggio di descrizione delle applicazioni, e l'X.400, la posta elettronica come applicazione Osi. Inoltre si aggiunge in Europa, il 1231, invece, descritto Osi e FTAM, la gestione dei file come applicazione Osi.

Per parlare di finestra bisogna riferirsi ai codici 1201 e 1295, e primi impegnati a definire la filosofia d'interfaccia e d'uso, l'altra più pragmaticamente volta a definire OSF Motif e SUN Open Look, parziali entrambi sorpassati dall'unificazione delle due proposte da Case e passate sotto l'ala di X/Open.

## I profili di X/Open

Il punto di vista è importante, e cambia molte cose, tra questo senz'altro il profilo. Betute a parte, questo termine è usato anche da un'altra delle organizzazioni delle quali perliamo, X/Open, con un significato in parte diverso per quanto con lo stesso spirito.

Di X/Open abbiamo parlato sul numero 124 e pg. 264, e sul numero 131 e pg. 254, per cui non ci diligheremo oltre la definizione, si tratta d'una organizzazione mondiale nata nel 1984 per definire un comune ambiente applicativo, il CAE con la partecipazione di utenti costituiti ed enti standardizzazioni di tutto il mondo.

Le specifiche richieste da X/Open vengono pubblicate in un set di volumi, le Portability Guide o XPG, giunte alla quarta edizione fin dal ottobre del 1992. XPG4 comprende 22 componenti divisi in 7 aree: opayi o linguaggi; gestione dei dati; interfaccia utente; 3 categorie di networking e i media. Con l'obiettivo di semplificare il lavoro di selezione e verifica di aderenza che prima era imponente a carico dell'utente, l'associazione ha introdotto i Profici, ossia come set di componenti le cui interoperabilità è garantita. Per quanto ne siano stati specificati molti altri, e in particolare con riferimento ad Osi, nelle prime fasi XPG4 ha spiccato cinque profici:

- Base: il minimo per la conformità a XPG;
  - Base Services, terminali grafici in rete;
  - Workstation, gestione testi, grafica e rete;
  - Gateway, per interconnessioni secondo standard aperti;
  - Database: host per SQL.
- I profici di X/Open, quindi, caratterizzano dei prodotti che vengono autorizzati a riportare il marchio di X/Open e il relativo profilo di appartenenza.

# Novell contro Microsoft, la saga continua

Da New York notizie e smentite sul futuro di System V, desktop ed Intel. Forze grasse

## I profili

Anche rimanendo sul solo sistema operativo, il numero di standard e specifiche proposti da Posix è così alto da rendere difficile una corretta scelta di quelli che effettivamente servono all'utente, per cui è stata fatta una classificazione delle esigenze secondo quattro modelli di utenti, generando una griglia di riferimento da noi mostrata in figura 2. Va notato che trattandosi d'una guida all'acquisto ciascuno standard è stato dettagliato nelle sue specifiche, per cui ad esempio il Posix 1003.1, in generale riferito alla base, viene ulteriormente suddiviso in file system, multiple processes e varie Miscellaneous nelle versioni inglesi.

I profili sono cinque, come detto suddivisi per tipologia dell'applicazione, e sono: supercomputing, transazionale, sistema operativo e real-time, multiprocessing e ambiente Posix. A parte va considerato il documento 1003.0, la Guida a Posix, che dettaglia le caratteristiche e gli obiettivi degli standard per quegli utenti che necessitano d'un preciso riferimento, in particolare le varie sezioni della pubblica amministrazione dei vari stati nazionali. Per chiarire la struttura e gli obiettivi dei profili ne analizziamo in dettaglio uno, quello relativo al sistema operativo con standard real-time, fondamentale negli ambienti commerciali per le necessità transazionali di accesso ai database. Tale profilo è a sua volta un documento dell'Istituto, il numero 1003.13, e definisce quattro livelli: **minimal, controller, dedicated e multipurpose**. Ciascun profilo descrive una particolare applicazione e le caratteristiche del sistema operativo che la ospita. Il profilo di minor impegno è il **minimal embedded**, mentre quello più pesante è il **multipurpose real-time** ovviamente la griglia mostra le specifiche minime richieste, per cui l'implementazione di altre funzionalità è ben accolta. Il dettaglio è in figura 3.

Va detto che la ripartizione di ciascuno standard nelle singole specifiche indicate dai profili non era imposta nello spirito di Posix, e quindi alcuni dovranno essere ridefiniti, in particolare il 1003.1 e il 1003.2. Dall'altro la definizione degli standard è un processo lungo e spesso contraddittorio, come le stesse Posix ammetteranno ad esempio dopo la fusione di Open Look e OSF/Motif in un'unica interfaccia. Come quasi tutte le proposte anche la 13 non è ancora definitiva, anche se i lavori sono quasi giunti al termine.

Novell sta veramente cambiando le reti di Unix, cercando di unificarlo, spingerlo sulla piattaforma Intel e ad esso anche stanno girando il soggetto. Il motivo di tale operazione risiede nella necessità di avere un sistema operativo di grande diffusione sul quale installare NetWare per poter competere con Windows NT ma soprattutto con l'incredibile potenziale marketing di Microsoft. L'ultimo nota, ovvero creare gratuitamente il sorgente di UnixWare, imbat-

ta del Unix Expo di New York, svoltosi dal 21 al 23 settembre, durante il quale esattamente l'annuncio che entro un paio d'anni Novell avrebbe affidato ad X/Open, in via definitiva, la gestione marketing del prodotto. In questo modo il leader delle reti si assicurerà una base d'installo sulla quale inserire proprio NetWare, che altrove non fornisce la fondamentale funzione di sviluppo e gestione del software che ha invece reso Unix il sistema che conosciamo.

Tale annuncio, invece, non c'è stato ed i media non parlano di forti pressioni esterne di individuarsi tra il gruppo forte di OSF, ovvero IBM, Digital ed HP, e SUN in particolare proprio SUN sarebbe assolutamente contraria, avendo pesantemente investito in System V ed avendo ancora molte strade da fare con Solaris, il suo ambiente operativo che già su Intel e Sparc e nel 386 girerà anche su PowerPC il gruppo di OSF che sta per lanciare la prima versione effettiva del sistema operativo, dovrebbe avere ben poco interesse a proporre un concorrente come UnixWare, per di più su una piattaforma non propria per Unix, ma soprattutto la soluzione gratuita adottata proprio Novell - nella persona del chief executive, Raymond Noorda - sarebbe contraria, stante la padronale chiusura di NetWare e il prezzo pagato per gli USL, ovvero 300 milioni di dollari.

## La spinta di Novell

Finora Novell e Unix ha garantito la certezza quasi integrale con Linux, anche l'apertura del suo file system e la spinta verso Intel. In seguito il consorzio COSE

Common Open Software Environment, composto essenzialmente da Novell, Icon, Uni ed Uni, SCD, SUN, IBM ed HP ha unificato l'interfaccia grafica in un merge dei vari tool con l'aspetto di Motif ed ha ispirato il DMG, data management interfacce gruppo che a cura dell'interfaccia UnixDBMS infine COSE è confluito in un nuovo raggruppamento del nome provvisoria SPECSystem - nulle e che vedeva con l'omonimo indice di prestazioni - che comprende 75 Case per il 36% del mercato di Unix. L'obiettivo è di standardizzare i modelli di programmazione, le firme API, che al momento sono 175 e di diminuirne non pubblicando un certo lavoro ponendo alla riduzione del numero di specifiche.

Il controllo dell'esecuzione, come per COSE e come ventilato per i Unix gratis è affidato ad X/Open per i casi motivi ha una base di consenso davvero ampia e non ha Windows NT sotto le sue protessioni.

Nel frattempo Amhaed, Fujitsu e il controllato ICL hanno speso un unico Unix per realizzare che in qualche modo cooperi con la idea di Coe e che prevede la connessione con workstation SUN.

## Anche contro Intel

L'attacco a Microsoft non è unico, in quanto analogo strategie si registra contro Intel. A noi già non essenzialmente lo Sparc il Megz, Alpha Power e Precision si è aggiunto il nuovo microprocessore PowerPC, un 32 bit semplice ed economico di potenza mediata che sarà usato anche da Apple, Motorola e Bull, oltre che come TurboThompson e chiunque altro si associerà a PowerOpen.

## Cosa manca ad Unix?

Se per i sistemi distribuiti sembra ormai chiaro che GNU e SUN durino ancora un po' prima di cedere l'onore delle armi al DCE di OSF, all'occasione sprigiono nuove tecnologie che completano i sistemi Unix nel settore del GUI, come per il functional multiprocessing e della gestione delle prestazioni. Ne parlano nei prossimi articoli.



POSIX: la situazione		
Categoria	Argomento	Codice IEEE
System Interfaces	interfaccia con le applicazioni	1000-1a, 1a
	Shell Utilities, portabilità utente	1000-2, 2a, 2b
	File Time, Shell	1000-3, 3a, 3b
	System	1000-4
System Administration	System administration	1000-7, 7a
	Accesso trasparente ai dati	1000-8
	Interf. map. da processo socket a XTI	1000-13
	Serialisation	1000-15
Networking	Serials & direction	1000-17
	Gestione degli oggetti UDP di X-UD	1000-18
	OS-4 Files	1000-19
	Interf. applicative per portabilità utente	1000-21
Utilities	Accesso disco	1000-22
	Del Utility	1000-23
	Open Link	1000-24
Language Analysis	C	1000-26
	Porton 21, 40	1000-28, 29
	Ada, Ada mod. time	1000-31, 30
Probs.	Guido e Pintos	1000-32
	Subcompiling	1000-33
	Termination	1000-34
	Storno e Destinazione	1000-35
	Multiprocessing	1000-36
	Attivazione Posix	1000-38
Conformance Testing	Regole generali	1000-39
	Test per il 1000-1	1000-41
	Test per il 1000-2	1000-42

## Le origini

Nel 1980 fu fondata la *Just/group*, un'associazione senza scopo di lucro che si proponeva di rappresentare in ambito internazionale i professionisti degli Open Systems, termine all'epoca piuttosto futuribile. L'anno dopo divenne una società, e solo nel 1989 cambiò nome in *UnixForum*, futura *vix*, vegea e ricca di proposte tecniche tramite il **SIG**, special interest group ed organizzazione inverte, convegni, seminari, tra le quali tutte una serie

di documenti che spiegano gli standard e i motivi che li compongono.

L'organizzazione tecnica è composta di comitati e SIG con il compito di proporre eventuali standard. Fu proprio da uno di questi lavori, durato dagli inizi della *Just/group* fino al 1984, che uscì la proposta di base che serve a IEEE per redigere **Posix 1003-1**, le basi per uno Unix portabile. Altri esempi precisi di studi di *UnixForum* poi divenuti standard Posix sono l'estensione real-time 1003-4 e quella per le sicurezza 1003-6.

Posix 1003-13	Profilo		
	MIN	CORRISO	MAX
<b>Posix 1</b>			
file system	?		\$
multiple processes			\$
volatile			\$
<b>Posix 2</b>			
COMMON			\$
<b>Posix 4</b>			
semaphore	\$	\$	\$
memory locking	\$	\$	\$
mapped files	\$	\$	\$
shared memory	\$	\$	\$
scheduling	\$	\$	\$
optimal signals			\$
timers	\$	\$	\$
message passing	\$	\$	\$
VO asynchronous	\$	\$	\$
VO asynchon	\$	\$	\$
VO con priorità			\$
<b>Posix 1003-4</b>			
file realtime	\$	\$	\$
threads	\$	\$	\$

Figura 1. I documenti Posix ancora in corso 1003.

Figura 2. I profili per il sistema real-time il punto interrogativo vuol dire che vengono richieste solo alcune di quelle specifiche.

Le proposte di Posix sono approvate da IEEE a promesse da Iso, e oggi vengono accettate dalla maggior parte delle pubbliche amministrazioni X/Open ha definitivamente sostituito 1003-1 e SVID nel suo profilo Base, e ha dichiarato di attenersi a Posix per tutte le sviluppi, e che si verificheranno sul suo ambiente, il CAE.

Leo Sorigi è responsabile tecnico MC/Ink alla società ACSI/501 e titolare Internet al indirizzo [leosorigi@cs.cmu.edu](mailto:leosorigi@cs.cmu.edu)

## Glossario

- ASPI, Abstract System Notation 1** linguaggio Iso/Ink per la descrizione dei protocolli di interazione, il livello 6 delle GSI.
- CAE, Common Application Environment** il quadro di riferimento a sistemi aperti secondo X/Open.
- FTAM, File Transfer, Access and Manipulation** il protocollo di trasferimento file di GSI al livello 7 della pila protocollare.
- IEEE, Institute of Electrical and Electronics Engineers** associazione americana con affiliazioni all'estero che raggruppa gli ingegneri elettronici ed elettrotecnici, tra i quali compaiono gli informatici.
- Minimal embedded** configurazione minima delle implementazioni di Posix.
- Multiprocess realtime** configurazione massima delle implementazioni di Posix.
- Posix, Portable Operating System Interface** standard IEEE 1003-1-1986 a corredo, e poi 1003-1. La X nel nome serve a ricordare l'aderenza ad Unix.
- OSF, Open Software Foundation** associazione senza scopo di lucro nata nel 1988 per promuovere i sistemi aperti con un processo decisionale altrettanto aperto.
- OSI, Open Systems Interconnection** modello a 7 livelli seguito dal ISO per regolare i servizi nei livelli di geografico.
- SIG, Special Interest Group** comitati di *UnixForum* che si occupano di argomenti di interesse specifico.
- software** interfaccia software di rete di Unix BSD 4.3.
- SVID, System V Interface Definition** documento che stabilisce

le caratteristiche dei sistemi aperti, un tempo secondo At&T, oggi secondo Unix International.

**System V** Unix proveniente da At&T e oggi implementato dagli UNIX di Novell.

**Thread** parte di codice che può essere eseguita senza interferire con il processo che la controlla. Concettualmente sottinteso il processo di Unix come unità atomica di esecuzione, si anche praticamente un processo è visto come un task con un solo thread.

**transazione** comunicazione in rete con scarico interscambio di dati. Il tipico esempio è la prenotazione aeree.

**Unix/group** gruppo storico di utenti Unix nato nel 1980 e che ha fornito staff sulle cui basi è nato Posix. Dal 1985 *Just/group* si chiama *UnixForum*.

**UnixForum** nome attuale della *Just/group* si occupa di Unix dai gruppi di lavoro e Sig, pubblicazioni, conferenze.

**X/Open** associazione di fornitori che definisce il CAE, ambiente comune di applicazioni, e che rappresenta il sistema scelto della comunità Unix come garante del processo di unificazione del sistema operativo.

**XPG, X/Open Portability Guide** set di volumi che semplifica il porting, ovvero il lavoro di adattamento di un programma di una versione all'altra di Unix.

**X.400** Posix elettronica secondo lo standard internazionale CCITT il Comitato Consultivo Internazionale per Telegrafo e Telegrafo.

**XTI, X/Open Transport Interface** interfaccia di programmazione di rete secondo X/Open.

# La configurazione del sistema: il CONFIG.SYS

prima parte

*Cominciamo con quest'articolo ad analizzare alcune delle molte opzioni e dei parametri modificabili per ottimizzare DOS2, le impostazioni di default, che il sistema propone al termine dell'installazione, sono pensate per soddisfare l'utente medio e, in molti casi, piccole modifiche permettono di ottenere notevoli miglioramenti nell'uso del sistema in specifiche situazioni. Lo scopo di quest'articolo non è tanto quello di elencare i comandi che possono essere presenti nel config.sys ma quello di fornire tutte le informazioni necessarie per poter ottimizzare la propria installazione di DOS2*

di Giuseppe Casano e Michele Di Gaetano

Ci sono moltissimi parametri modificabili nel config.sys che permettono di specificare come caricare i device driver necessari al funzionamento del sistema, quali virtual device driver caricare, come gestire la memoria cache per l'hard disk, ascoltare. Generalmente si prova ad effettuare qualche cambiamento, si chiude il sistema, lo si riavvia e si vede cosa succede. Non sempre questa è la procedura corretta visto che spesso il sistema non si riavvia più se i nostri cambiamenti hanno ovviamente in maniera sbagliata qualcosa di vitale per il sistema! Prima di iniziare a compiere i nostri esperimenti, vediamo come ci si può organizzare per ridurre al minimo il tempo per il ripristino di una situazione funzionante.

Esistono due sequenze di tasti da utilizzare nelle situazioni «difficili»: Control+Shift+F1 e Alt+F1.

Control+Shift+F1 serve per disattivare l'avvio automatico dei programmi alla ripartenza del sistema operativo: i tasti devono essere premuti appena lo schermo diventa bianco e mantenuti così fino a quando non comparso la prima icona sulla WPS ma, per quanto riguarda le modifiche al config.sys, questa è la mano inerte. Al contrario, ultimissima è la sequenza Alt+F1 che serve per ripristinare la configurazione del sistema, ottenuta subito dopo l'installazione, sia per la WPS che per il config.sys; i tasti devono essere premuti durante il bootstrap prima che compaia il logo di DOS2 e mantenuti così per una ventina di secondi circa. Sullo

schermo appare una scritta che ci avverte dell'avvenuto ripristino della configurazione e, a questo punto, si possono rilasciare i tasti Alt+F1.

Fate attenzione però che questa operazione fa perdere l'attuale configurazione della WPS, ovvero al termine dell'avviamento del sistema operativo ritroveremo la scrivania di lavoro nelle stesse condizioni in cui si trovava subito dopo l'installazione. In realtà Alt+F1 non fa nient'altro che ricopiare i file config.sys,

os2\in\config.sys in presenti nella directory DOS2\INSTALL su quelli attualmente in uso, ricorrendo questi ultimi. In definitiva, se si è certi di avere una configurazione stabile e funzionante: la si può rendere «quella finale» ricopiando i file di configurazione nella directory DOS2\INSTALL, questa operazione è semplicissima sotto 2.1 perchè i file \*.\* in non sono più «bloccati» dal sistema operativo, al contrario risulta un po' più complessa sotto 2.0 perchè si deve

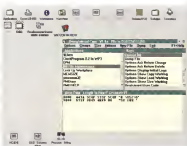

Fig. 7. Ecco come si presenta InMent, un potente programma per la manipolazione del file in che permette, tra l'altro, le copie di questi ultimi.

eseguire il bootstrap da dischetti di installazione. Quest'ultima operazione, in definitiva, si esegue facendo bootstrap dal disco di installazione, inserendo il disco 1 quando richiesto e digitando ESC non appena appare il primo schermo per poter così raggiungere la linea di comando di OS/2; a questo punto si può digitare il comando "copy c:\config.sys c:\os2\install" ed il comando "copy c:\os2\\*.ini c:\os2\install". Naturalmente se il sistema operativo è installato su un drive logico diverso da C bisognerà utilizzare la corrispondente lettera. Un'altra via percorribile per salvare l'attuale configurazione della WPS è quella di utilizzare uno dei diversi programmi di pubblico dominio o shareware che permettono, tra l'altro, di effettuare copie di backup dei file os2\\*.ini e os2days.ini, tra tutti citiamo InMaint ed Wdbackup, semplici ed affidabili che permettono, ad utenti smanettoni, operazioni di manutenzione anche più complesse.

Passiamo ora ad analizzare in dettaglio alcuni comandi particolarmente uti-

Interessante è il comando **AUTOFAIL**, che permette il controllo degli errori gravi che generalmente aprono una finestra sulla WPS visualizzando le informazioni sull'errore accaduto, impostando l'**AUTOFAIL** a **YES** si avrà solo un codice di errore e questo può permettere a macchine non presidiate, per esempio un server di rete, o ad una macchina su cui gira una BBS, di non venire interrotte da un processo generato un errore grave.

Il comando **PATH** specifica il directory nelle quali ricercare i file CMD, BAT, COM ed EXE. È utile notare che la ricerca avviene in maniera sequenziale rispetto ai cammini specificati nel comando path, quindi, per ottimizzare il tempo richiesto per la ricerca di un file eseguibile, sarà opportuno immettere per prime le directory dove nascono i file maggiormente utilizzati.

Il comando **BASEDEV** viene usato per cercare un programma di controllo per unità di base, fondamentali per l'utilizzo del sistema, come hard disk,



Foto 2 - Lo schermo iniziale di WPS083.exe in ingrosso, in rosso, dalle unità deve essere la risposta da linea di comando



Foto 3 - Ecco un esempio delle prime righe del file config.sys come si presenta subito dopo l'installazione





sommando le varie partizioni, prenderà il valore maggiore di RAM dedicata alla cache tra i due specificati. È opportuno quindi, in caso di aumento della memoria sul proprio sistema, modificare anche la quantità di memoria dedicata alla cache.

Nel numero scorso della rubrica abbiamo analizzato quali sono le funzionalità offerte da OS/2 per quanto riguarda la gestione della memoria cache che sono, principalmente, il Lazy writing e il Read ahead, per capire meglio cosa sieno queste funzionalità consigliamo una rilettura di quel numero (perché l'avete già letto, VERO?). Nella tabella B riportiamo quali sono i valori che possono assumere i vari parametri che concorrono alla configurazione della cache.

Il comando **DISKCACHE** permette la modifica di questi valori per quanto riguarda la cache dedicata al File System FAT, ad esempio se digiamo nel `config.sys` il seguente comando:

```
DISKCACHE=512,LW 64
```

non facciamo altro che riservare 512 KByte per la cache FAT, abilitare per quest'ultima il Lazy writing ed impostare il Threshold a 64 KByte, cioè al suo valore massimo. Per quanto riguarda l'HPFS, questi parametri sono impostabili tramite ilistruzione **IFS** presente nel `config.sys`, alcuni di essi sono anche modificabili dopo l'avviamento del sistema per mezzo del comando **CACHE EXE**, se, ad esempio, nel `config.sys` compare la riga:

#### IFS=C:\OS2\HPFS IFS /CACHE 512 /CRECL 4 /AUTOCHECK C

vuol dire che sul nostro sistema viene riservata 512 KByte di memoria per la cache per l'HPFS che il Threshold è di 4 KByte e che all'avviamento si controllerà l'integrità dei dati sulla partizione C. Il Lazy writing è abilitato di default con l'HPFS ma, se si desidera una maggiore sicurezza sull'integrità dei dati, peraltro ottima anche con il Lazy writing abilitato, si può disabilitarlo con il comando **CACHE EXE**. Quest'ultimo permette anche di impostare il tempo massimo di permanenza dei dati nei buffer della memoria cache, il tempo minimo di inattività del disco prima che i dati possano venire scaricati su di esso e per quanto tempo un buffer non deve essere accaduto prima che il suo contenuto possa essere scritto su hard disk.

Le considerazioni che si possono fare per valutare i valori ottimali per la cache sono molteplici e strettamente riguarda-

Tabella A

Quantità di memoria nel sistema	Un File System	Due File System
4	128	128/64
5	128	128/64
6	256	256/64
7	384	256/128
8	512	256/256
9	512	256/256
10-16	1024	512/512
7-32	2048	1024/1024

Tabella B

	FAT	HPFS
Dimensione minima	64 KByte	64 KByte
Massima	14 MByte	2 MByte
Threshold di Default	2 KByte	4 KByte
Minimo	2 KByte	4 KByte
Massimo	64 KByte	64 KByte
Valore di Read Ahead	6 KByte	6 KByte
Tempo massimo di permanenza	3000 ms non impostabile	5000 ms 1-99999
Tempo di inattività del disco	1000 ms non impostabile	1000 ms 1-99999
Tempo di inattività della cache	500 ms non impostabile	500 ms 1-99999

re lo specifico uso del sistema operativo, personalmente parlando abbiamo riscontrato un miglioramento della performance per il nostro uso di OS/2 aumentando il valore del Threshold rispetto a quello di default per entrambi i File System.

Una delle caratteristiche peculiari di OS/2 è quella di supportare l'uso di file system multipli cancellabili nel `config.sys`. Col comando **IFS** è possibile installare un Installable File System (IFS) in OS/2, specificando il percorso e l'intero nome di tale programma. Un IFS è un file che contiene il codice necessario per gestire dischi e multidischi formattati per strutture di registrazione diverse dalle FAT, come ad esempio l'HPFS (High Performance File System), i CD-ROM e reti. Una volta cancellato un IFS funziona automaticamente con la Workplace Shell o un qualsiasi altro programma Windows, DOS o OS/2.

Il comando **LIBPATH** permette di specificare la directory in cui OS/2 deve cercare le librerie DLL. La ricerca non inizia automaticamente nella directory corrente ma segue l'ordine in cui le directory sono specificate nella linea di comando. Per aggiungere i percorsi anche nella directory corrente bisogna aggiungere al comando **LIBPATH**

un buco per migliorare le prestazioni è quello di spostare tutte le DLL che non appartengono al sistema operativo in una stessa directory e specificare quest'ultima con **LIBPATH**.

Spendiamo qui i analisi dei comandi utilizzabili all'interno del `config.sys` anticipandovi che l'argomento sarà ripreso nel prossimo numero.

Giuseppe Costanzo è raggiungibile su MCline alla casella A01754 e tramite internet all'indirizzo [libpath@mc.com](mailto:libpath@mc.com)

Monica in Götter è raggiungibile tramite MC-line alla casella A02095 e tramite internet all'indirizzo [libpath@mc.com](mailto:libpath@mc.com)

# Il Data Control di Visual Basic 3.0 primi approcci

Ricordate? Avavamo un appuntamento nel numero scorso di MC nel presentare la prova del Visual Basic 3.0 e abbiamo avvertito del fatto che in un successivo articolo, questo, avremmo approfondito uno degli aspetti più interessanti di questa nuova versione di VB, la gestione dei Database

di Francesco Petrucci

Si tratta di un tema vasto per due motivi.

Il primo è che comunque l'argomento DB è enorme per conto suo, il secondo è che Visual Basic dispone, nei confronti della gestione dei file con i dati di svariati strumenti operativi (control, istruzioni, funzioni) e alcuni di questi in certi casi si sovrappongono.

In questo articolo intendo a trattare il tema. Iniziamo nel senso che non potremo mai arrivare ad un punto in cui potremo dire «questo è tutto».

Il taglio dell'articolo è molto pratico. Insomma vi proponiamo una serie di esercizi che sarebbe meglio farvi, per una migliore comprensione dei vari comandi, eseguire passo passo.

Si tratta di esercizi «antichi» nel senso che vengono evitate tutte le parti non strettamente inerenti la funzionalità che si sta esaminando e questo riduce le operazioni a pochissime e le istruzioni

si, quando occorre scriverle, a poche righe.

## Cosa faremo

Deprima riapogheremo i metodi tradizionali di accesso ai file, realizzabili anche con Visual Basic versioni 1.0 e 2.0.

Poi passeremo al nuovo Control DataControl Isolo VB 3.0i con il quale «aggiudiamo», nel senso che lo accercheremo e attaccheremo di tutte le parti, un Database dBase III. Deprima un solo archivio DBF poi un insieme di tre archivi.

Dopo una pausa di riflessione, nelle quale tratteremo le somme e cercheremo di schematizzare il rapporto Visual Basic e DB, passeremo ad Access, al formato Access che è il formato «nativo» per i Database di Visual Basic.

Alla fine una serie di piccoli «trucchetti» quando si realizzano delle Form che dialogano con Database.

Sui file sequenziali sono possibili solo tre tipi di operazioni.

- Input, lettura e trovare del primo record,
- Append, scrittura e trovare dell'ultimo record (e quindi accodamento),
- Output, scrittura a incasso del primo record (e quindi sostituzione dell'eventuale file preesistente).

E' chiaro che si tratta di operazioni rudimentali, che permettono solo una gestione «tutto dentro tutto fuori» dall'archivio.

Tale tecnica può essere comoda per calcoli e magari parcheggiare in vettori piccoli archivi, oppure per eseguire elaborazioni Batch, nel senso che i file vengono letti riga per riga, la riga subisce un calcolo, viene associata e viene subito dopo sostituita dalla riga successiva.

La gestione dei file ad accesso casuale è più sofisticata soprattutto per il fatto che è possibile leggere direttamente un singolo Record, individuato da un numero, senza necessariamente dover leggere tutti i precedenti. Questo comporta la necessità di interventi di disporre di una lunghezza del Record fissa e dichiarata, in modo che VB possa eseguire il calcolo che dato il numero del record ne individua la posizione nel file.

La struttura del record Random va dichiarata all'inizio e va appoggiata su una variabile (Type Var) che può essere menogiata con grande facilità.

I dati numero vanno dichiarati non in termini di numero di caratteri, ma in termini di tipo intero, Lungo, Valutale. Questo perché il Basic tramuta il valore da decimale a binario. In questo modo viene risparmiato qualche byte, ma viene persa la possibilità di leggere facilmente il file anche fuori del programma.

Nelle prime due figure dell'articolo vediamo un esercizio di nesso che contiene le seguenti parti

- dichiarazione del Record per il file Random,



Figure 1 - Visual Basic 3.0. Ripasso dei metodi tradizionali. Form Visual Basic non rivela le sue dimensioni e questo da un Basic 3.0. Questo Basic 3.0i. Da qui in poi analizzeremo le classiche istruzioni di accesso ai file sequenziali e Random in questa e nella successiva figura. Analizzeremo i due metodi che vediamo in dichiarazione cioè le variabili che indicano la struttura del record per il Random e le Form che visualizza dati.

## L'accesso ai Dati Ripasso delle origini

Questo è un file testuale FixedLength.

Pippo Rosso 345000  
Papu Verdi 456000  
Paperno Blu 567000

Questo è un file testuale Delimited

"Pippo" Rosso "345000"  
"Papu" Verdi "456000"  
"Paperno" "Blu" "567000"

Visual Basic legge e scrive file sequenziali di questi due tipi: il migliore dei due è il secondo nel senso che è più facile individuarne la struttura, sia per noi che per qualsiasi prodotto software.

- dimensionamento dei vettori di appoggio, per i dati del file sequenziale, e definizione della variabile *ix*, che contiene l'intero record, necessaria per il file Random.

- al caricamento del Form, scrittura del file Sequenziale

Per il #1 variabile

e scrittura del file Random

Per il #2 - iv

- chiusura dei due file,
- apertura a lettura del file sequenziale e trasferimento di tutti i dati nei vettori d'appoggio

A questo punto il gioco è comandato dalla Scroll Bar: cui è delegato il compito di mandare avanti ed indietro il record corrente. Nella Form in alto appaiono i dati del file sequenziale, in basso quelli del file Random, modificati con delle funzioni.

### Eccoci al file in formato dBase

Nella Toolbox esiste in nuovo DataControl, quello a destra nella penultima riga di figura 3. Portato sul Form appare come una ScrollBar con due frecce agli estremi. Per aggiungere tale Control ad un file dBase II, occorre definire le seguenti «proprietà» a destra nella fig. 3:

- Nome: il nome da usare per riferirsi al Database (default: Data1).
- Caption: la scritta che appare sulla parte interna della barra
- DatabaseName: sarebbe la directory in cui sono i file DBF, nel mio caso C:\PARIS
- Connect: dBASE III, che indica il tipo di file agganciato
- RecordSource: il nome del file,
- ReadOnly: per definire la scrivibilità o meno del file DBF

Le altre «proprietà» sono analoghe a quelle degli altri Control.

Si può lanciare il programma. Se non vengono segnalati errori l'Archivio è collegato, solo che non si vede nulla.

Per vedere i dati occorre definire delle Control che ricevano i dati. Possono scriverli i dati le TextBox, le Label (non editabili), le ListBox, le CheckBox, le ImageBox, ecc.

Ad esempio nel caso si voglia che una TextBox contenga un dato campo occorre definire le sue seguenti «proprietà»:

- DataSource: ovvero il nome del DataControl cui collegarsi,
- DataField: il nome del campo, presente nella struttura

L'operazione di aggancio è semplicis-

sima, anche per il fatto che è totalmente guidata, nel senso che via via nelle varie List Box, Visual Basic propone file DBF e campi disponibili.

Ricordiamo la presenza, nel menu del Visual Basic 3.0, del programma accessorio Data Manager, che permette accedere ad un file DBF, sia per leggerne o modificarne la struttura, sia per leggerne o modificarne i dati.

Questo consente di creare un file, magari dotandolo di un indice, e di inse-

rnare un po' di dati, in modo che si possa testare efficacemente il DataControl da subito (fig. 4)

### Il DataControl? Non è indispensabile

In figura 5 vediamo invece come si possa aprire un file DBF senza dover usare lo strumento DataControl.

In questo caso, come in buona parte degli altri esercizi, occorre definire gli

```

Dim n(3), m(3), i(3), m As m
'-----
Sub Form_Load ()
a = Chr(241) : b = Chr(144) : m = a + b
n(1) = "Rugga", m(1) = "Rome", m(1) = 140000
n(2) = "Sivona", m(2) = "Rome", m(2) = 50000
n(3) = "Spagnola", m(3) = "Ri", m(3) = 50000
Open "C:\DATABASE\DATA1.DBF" For Output As 1
Open "C:\DATABASE\DATA2.DBF" For Random As 2 Len = 24
For i = 1 To 3
PRINT #1, a + n(i) + m + a + a + m(i) + m + STR(m(i))
or m(i) + m(i) + m Imp = m(i) : or Imp = m(i)
Next i, m
Next i, Class 1, Class 2
base=111 Min = 1, base=111 Max = 3
i = 1, Open "C:\DATABASE\DATA3.DBF" For Input As 1
Do While Not EOF(1)
Input #1, m(1), m(1), i(1)
i = 1 + 1, Imp: Class 1
Next Sub

Sub Window1_Change ()
m = Val(base=111, Value)
Text1.Text = m, Text2.Text = m(1)
Text3.Text = m(1) : Text4.Text = m(1)
Open "C:\DATABASE\DATA1.DBF" For Random As 2 Len = 24
Get #2, m, m, Class 1
Text5.Text = Str(m) : Text6.Text = Str(m)
Text7.Text = Format(m Imp = 1.1, "###,###,###")
Next Sub

```

Figura 2 - Visual Basic 3.0 - Pagine dei metodi tradizionali. L'etichetta in un'elaborazione composta due eventi e la fase di caricamento in cui i tre record vengono trasferiti nei vettori *n*(3) e *m*(3) agli array *DATA1*, sequenziale e *DATA2* random. Poi l'evento «change» della ScrollBar, insieme al variare della ScrollBar viene associato la visualizzazione dei nostri record nei due file.

Figura 3 - Visual Basic 3.0 - Data Control - Connessione dBase II. DataControl si collega così in un'operazione di ScrollBar, gli vengono dati i dati da cui si può creare una Caption, una scritta, che si legge quando si apre il campo di ricerca, che servono per appoggiare sul primo record sul precedente sul successivo. Tutti i dati. Le proprietà del Control con le quali si attiva il collegamento sono «Database Name», che indica il Database e il «RecordSource» che indica il file vero e proprio.



oggetti DataBase e Table, che verranno utilizzati, cosa che si può fare nella sezione Declaration dell'Object General. La riga da scrivere è:

Dim mdb as DataBase, matb as Table

All verificarsi dell'evento Load della Form viene aperto l'archivio PERSONE.DBF che si posiziona sul primo record.

Vengono attivate una serie di "core pointer" che descrivono struttura e contenuto dell'archivio e vengono attivate una serie di istruzioni che agiscono sull'archivio. Ad esempio:

```
matb1(1) = Val(mdb(2).Record)
matb1(2) = Val(mdb(2).Record) + 1
```

matb1(3) = Val(mdb(2).Record) + 1

Con queste poche istruzioni siamo in grado di leggere tutto l'archivio. Nel caso presentato poi il contenuto dell'archivio viene riversato in una Grid.

La griglia è un altro Control, presente già nella versione 2.0, che dispone di istruzioni di vario tipo che permettono di spostarsi sulle celle della griglia, che permettono di leggere il contenuto delle celle o, al contrario, di farle. È utilissima quando si vogliono organizzare dati per riga e per colonna.

Nella figura successiva (fig. 8) vediamo invece una serie di istruzioni che consentono di analizzare la struttura dell'archivio DBF.

In questo esercizio i dimensionamenti debbono essere:

Dim SDB as Database, STB as Table, SDF as TableDefs, SFL as Field

Le funzionalità che agiscono su Database DBF sono numerosissime, in quanto permettono in pratica di simulare tutti i comandi dBASE sia per la creazione delle strutture che per la manipolazione dei dati.

## Il ruolo dell'SQL

Fino ad ora abbiamo parlato di operazioni su un solo archivio.

Per trattare poi archivi Visual Basic si appoggia all'SQL, confermando ancora una volta il fatto che questo linguaggio di interrogazione e di manipolazione degli archivi è ormai standard.

Nella figura 7 vediamo sulla destra una piccola Form, che mostra in alto la istruzione SQL con la quale si selezionano quattro campi dell'archivio, sempre DBF, Persone e si filtrano con la condi-



Figura 7 Visual Basic 3.0. Accesso diretto al file DBF.

L'accesso al file DBF può essere ottenuto in dipendenza della presenza sul Form di un oggetto Data Control. In altre parole, di 30 istruzione di una complessa struttura di nuove istruzioni che, oltre alla gestione delle file, è in formato in senso Accessi, sempre DBF. Per ora, STRE, che si appoggiano a quelle tradizionali, presente anche nei vecchi Basic di accesso ai file, restano impiegate a Randem e con:



zione Città = "ROMA".

In basso nella figura vediamo la definizione degli oggetti in pratica per utilizzare il risultato di un'interrogazione SQL. Bisogna deppima dimensionare una variabile.

Dim DB as Database, OD as Dynaset

poi per eseguire materialmente la istruzione SQL occorre l'istruzione VB:

Set OD = OpenDatabase (nome primo)

La seconda istruzione di apertura del file è: Dim matb as Table. Questa istruzione serve per creare un array di tipo Table, che viene utilizzato per contenere i dati che si leggono dal file. La terza istruzione di apertura del file è: Dim matb1 as Table. Questa istruzione serve per creare un array di tipo Table, che viene utilizzato per contenere i dati che si leggono dal file. La quarta istruzione di apertura del file è: Dim matb2 as Table. Questa istruzione serve per creare un array di tipo Table, che viene utilizzato per contenere i dati che si leggono dal file.

Figura 8 Visual Basic 3.0. Accesso alla struttura.

Una volta ottenuta il collegamento con il database, occorre di solito creare un Dynaset, che serve per navigare tra i dati. In pratica, si crea un Dynaset, che serve per navigare tra i dati. In pratica, si crea un Dynaset, che serve per navigare tra i dati. In pratica, si crea un Dynaset, che serve per navigare tra i dati.

Figura 7 - Visual Basic 3.0 - Accesso via SQL al linguaggio SQL in una affermazione come linguaggio comune al suo prodotto. Anche Visual Basic 3.0 riconosce il punto che è possibile richiamare creare che Dynaset o singoli Snapshot (tabella virtuale) di dati appoggiati o minori con delle istruzioni registrate su vari tipi di file. In questa figura vediamo un'istruzione SQL leggendola ma rispetto soprattutto il dettaglio delle istruzioni infatti che servono per definire i vari oggetti utilizzati nel Database e i nomi di Database.



ella figura, abbiamo concentrato in una Sub «scrivi» e i comandi di movimento tra i record della tabella.

Verificata la possibilità di eseguire un'istruzione SQL «facile», o programma subito l'obiettivo di eseguire una struttura SQL più complessa.

Usiamo questa volta tre archivi DBF e l'istruzione li prendiamo da un esercizio proposto in uno degli articoli pubblicati da MC su MS Access (fig. 8 e 9) il caso studiato è quello presentato nel nostro minicorso di Access di quale vi rimandiamo per una spiegazione del significato dei tre archivi.

In effetti con alcune piccole varianti, l'SQL riconosciuto da Visual Basic è altrettanto efficiente.

Nella figura 8 vediamo l'ambiente Access con, sullo sfondo, la struttura dei tre archivi usati, e i segmenti che rappresentano le relazioni in base la struttura della tabella virtuale «Dynaset» in uscita, e in primo piano l'istruzione.

Nella figura 9 vediamo la stessa istruzione eseguita su tre archivi DBF (invece di quelli usati per Access, solo il formato DBF) posta in una Text Box, assieme ad una serie di campi in uscita, riempiti dalla routine Scrivi, mostrata in secondo piano. La routine Scrivi viene «azionata» dai due Bottoni con le frecce che fanno scorrere nelle due direzioni i record corrente.

La sezione dichiarazioni è identica a quella dell'esercizio precedente in quanto la dichiarazione del Dynaset è indipendente dalla complessità dell'istruzione e dal numero dei campi. Per chi non conoscesse l'SQL precisiamo che l'istruzione comprende più «clausole».

«SELECT» che serve per indicare i campi desiderati.

«C1\*AS NOME» esempio di campo calcolato, che non c'è negli archivi ma viene prodotto solo in uscita, e il quale in uscita viene attribuito un Nome.

«WHERE A1 C1=A2,C2, che mette in relazione i due archivi A1 e A2 tramite i loro rispettivi campi C1 e C2,

«ORDER BY C1, per mettere in ordine i dati del Dynaset rispetto ad un campo di uno degli archivi.

Su SQL dobbiamo dire due o tre cose. La prima è che a pagina 125 del manuale Professional Features Book 2 c'è una sezione intitolata Microsoft Access SQL che illustra tutte le caratteristiche dell'SQL di Access e le confronti anche con ANSI SQL, quello ufficiale.

La seconda è che SQL in realtà consente anche delle operazioni di gestione del Database, con creazione di Tabelle e loro alimentazione, mentre noi

Figura 8 - Visual Basic 3.0 - Istruzione SQL «complessa».

L'ambientamento è riuscito. In pratica l'istruzione che vedete nel riquadro in alto genera tre archivi in colonne con variabili, ne estrive dati in un file calcabile. Poi il VB ricalcola in precedenza di parecchie queste operazioni come Textbox e Label.

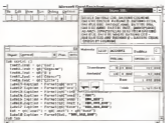

Set OD = DB CreateDynaset(espressione SQL)

un oggetto ad una variabile. A questo punto esiste l'oggetto OD, che è il Dynaset, una tabella «virtuale» creata dalla istruzione SQL. Su tale tabella possono agire i comandi di visualizzazione, che noi, sempre riferendoci

In pratica bastano due comandi. Ripetiamo che l'istruzione Set è quella che assegna le caratteristiche di

nostrì due esercizi ci siamo limitati ad interrogazioni:

La terza e ultima considerazione è che siamo un po' agli inizi, non per nulla l'articolo è intitolato Primi Approcci. Per usare SQL, perentemente occorre una perfetta padronanza di tutte le sue numerose sfaccettature: padronanza che si ottiene con il tempo e con l'ausilio di testi che ancora non esistono. Anche il manuale VB dedica a tale complesso argomento poche pagine, destinate peraltro a chi già conosce SQL, e del tutto prive di esempi pratici.

### Il ruolo degli Array di Control

Facciamo un piccolo intervallo nel quale vi proponiamo un programma di

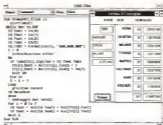

Figure 11: Visual Basic 3.0. Un'immagine di Control. In questo esercizio vi proponiamo un programma di calcolo molto dinamico. L'intento del programma è anche questo: sfruttare con maggior dettaglio nel stato job nella gestione degli Array Control. L'Array Control è un insieme di Control omogenei ai quali si può associare un unico evento che riguarda tutti i componenti che vengono identificati da un indice. Le proprietà dei vari componenti dell'Array possono a loro volta essere considerate dai riferimenti all'Array stesso.

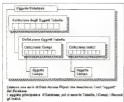

Figure 11 - Visual Basic 3.0 - Schema delle parti che gli oggetti. Nel Database 1 Database Iron per avere più di un singolo archivio occorre creare come sono organizzati gli oggetti. Esiste l'oggetto Database che contiene una collezione di oggetti Tabelle. Ogni oggetto Tabelle contiene una collezione di oggetti Campo e una collezione di oggetti Indice. Ogni uno di questi oggetti dispone di proprietà che lo individuano sia le caratteristiche del nome tipo, l'origine di un campo sia il contenuto del valore del campo.

calcolo molto dinamico (fig. 10)

L'interesse del programma sta nella brillante gestione degli Array Control. L'Array Control è un insieme di Control omogenei ai quali si può associare un unico evento che riguarda tutti i componenti, che vengono identificati da un indice.

Le «properties» dei vari componenti dell'Array possono a loro volta essere considerate parti in causa dell'Array stesso.

Ad esempio si supponga di dover utilizzare otto TextBox, dalle caratteristi-

Figure 12: Visual Basic

J 2. Un'immagine di un

di Array.

Questo programma si

divida l'impaginazione

di un questionario di

una tabella. Dal database

si può cambiare il

nome del file dell'array

di Control.

Ne vengono a essere

le proprietà e per

calcolare i valori e

per

calcolare i valori e

per

calcolare i valori e

per

calcolare i valori e

per

calcolare i valori e

per

calcolare i valori e

per

calcolare i valori e

per

calcolare i valori e

per

calcolare i valori e

per

calcolare i valori e

per

calcolare i valori e

per

calcolare i valori e

per

calcolare i valori e

per

calcolare i valori e

per

calcolare i valori e

per

calcolare i valori e

per

calcolare i valori e

per

calcolare i valori e

per



che simili. Trovate la prima la si può copiare. VB chiede se si vuole creare una Array.

Se i vari Control attraverso la stessa Subroutine è conveniente creare l'Array in pratica invece di n Control.

T1 Text

T2 Text

T3 Text

Se ne avrebbe uno solo

T1 Indexed Text

identificato da un index che viene definito dal VB stesso.

Ne vediamo un esempio identificato in figura 10. Nel nostro programma vogliamo eseguire un scorrimento del sotto archivio Persona, sia quale ci interessano i campi Città e Importo. Durante lo scorrimento vogliamo sempre

una serie di Text Box con il conteggio delle frequenze delle città, indicata in una Array di Label, e del totale dell'importo per città.

Il valore della città, ad esempio ROMA, è una delle «properties» della Label. In somma si può scrivere un'istruzione del tipo:

If Label1.Index.Caption = "ROMA" Then

senza dover, ad esempio, creare delle Array tradizionali con il valore della singola Città.

È chiaro che il programma diventa più snello, nel nostro caso invece di otto subroutine ne abbiamo una sola.

Il programma esegue come detto lo scorrimento dell'archivio, record per record. Poi per ogni record viene eseguito un ciclo per individuare quel record a quale città corrisponde. Trovata la città vengono incrementati sia il contatore

delle frequenze, se il totalizzatore degli importi. Dopo di che si passa al prossimo record.

Alla fine vengono calcolati anche i due totali con un piccolo sistema ciclo.

### Organizzazione per Oggetti

Con Visual Basic per maneggiare i Database (non parliamo più di singoli archivi) occorre assolutamente capire come sono organizzati i vari oggetti coinvolti (fig. 11).

Esiste l'oggetto Database che contiene una «collezione» di oggetti Tabella. Se si usa il formato dBase il Database è la directory con i file, e la Tabella è file DBF. Invece Access non usa singoli archivi ma definisce, nel file MDB, l'insieme degli archivi e delle loro caratteristiche.

Ogni oggetto Tabella contiene una collezione di oggetti Campo e una collezione di oggetti Index, identificabili, definitivi, modificabili ciascuno con specifiche istruzioni.

Ognuno di questi oggetti dispone infatti di «proprietà» che ne individuano sia le caratteristiche (es. nome, tipo, lunghezza di un Campo) sia il contenuto (es. valore del campo).

Il tutto rientra nella filosofia del programmazione Object Oriented, in cui esistono oggetti, esistono proprietà degli oggetti, esistono gerarchie tra gli oggetti. Ad esempio un Campo è un componente di una Tabella, a sua volta componente del Database, così come un TextBox può essere un componente di una Form.

Ancora una volta occorre riferirsi ai concetti generali: i «riferimenti», per cui una volta «copio la prima volta» vengono validi per sempre.

### Il formato dati di Visual Basic Access

Come specificato nella prova, della quale questo articolo rappresenta il seguito, il formato «nativo» del Database di Visual Basic è Access: inteso come formato file e non come prodotto Microsoft.

Lo studio delle funzionalità di Database va quindi fatto riferendosi a tale formato che deve essere capito soprattutto nella sua organizzazione.

Con Access si gestiscono Database, composti di varie tipologie di oggetti, le Tabelle, le Query, le Schede, i Report, la Macro e le Procedure: il tutto viene memorizzato in un unico grosso file che ha designazione MDB.

Anche Visual Basic utilizza file MDB. Può generare e gestire file MDB, può gestire file MDB realizzati con Access.

Figure 10 - Visual Basic 3.0 - Sevi

Qui vediamo come si possono aprire due Tabelle e come, partendo da un campo di collegamento, si possa ricercare il componente o componente valore sull'altro Archivio. Insieme il problema del collegamento tra due file (realizzati) si può risolvere o scrivendo un SQL, oppure ricorrendo a questo strumento Sevi, il cui uso è del tutto analogo alle Sevi dei database.

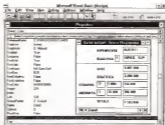

Figure 11 - Visual Basic 3.0 - Di De Amico. Sevi programmato in un file Data Control. Come d'abitudine non si programma l'insieme con il file e occorre nella proprietà 'Riferimento dell'oggetto Data Control' indicare SQL che genera il Dataset. Poi si riferisce al database e si definisce il database di origine. Non si è potuta allegare una foto che mostra tutti i campi e proprietà della riga SQL, è stato appurato che nella ristrettezza della riga dell'editor delle proprietà.

In realtà da Visual Basic non si può accedere a tutti gli oggetti di un DB Access, ad esempio non si può utilizzare una Macro, non si può utilizzare direttamente una Form o un Report e non si possono eseguire alcuni dei comandi eseguibili con Access.

D'altra parte se si deve di Visual Basic usare Form e Report realizzati con Access diventa inutile il Visual Basic stesso, tanto è fare tutto con Access.

Lo sfruttamento totale delle possibilità comporta un discorso molto complesso, in quanto occorre valutare cosa si riesce a fare con Visual Basic, e cosa non si riesce a fare con Visual Basic di quanto invece si riesce a fare con Access.

Per ora in attesa di doverci approfondire ci stiamo facendo e su quali vi informeremo, limitandoci ad alcune cose essenziali.

La prima cosa che facciamo (fig. 12) è

un programma generalizzato che analizza la struttura di un qualsiasi Database Access, individuandone le Tabelle e per ciascuna Tabella i Campi.

In questo caso la definizione, che abbiamo, sperimentalmente legata come tutto il programma all'evento Click sul Form, riguardano il Database, la Tabella generica e lo SnapShot che è una Tabella virtuale, risultato di una Query, che riferisce del Dynaset, per il fatto che non è aggiornabile.

Aperto il Database c'è un Ciclo che va avanti fin quando ci sono Tabelle il numero delle tabelle non è noto a priori. Vengono con un'istruzione If, saltate le Tabelle di sistema (infinite il file MDB il cui nome comincia con «MSYS»).

Per ogni tabella individuata se viene letta la lunghezza in termini di numero di campi (TabDefNames.Fields - Count) necessaria per poter accedere ad





**SCAN MAN?!**



**Il Primo Scanner  
Manuale**



**ANCORA?!**



**una Scheda  
Acceleratrice**



**per 16.8 Milioni di  
Colori!**



**WOAH!!**



**Super VGA  
24Bit...**



**per Windows  
& Applicazioni Cad**



**INSIEME È UN BUNDLE!!!**



~~999.000~~



~~420.000~~

**Lire 980.000\***

\*PREZZO UTENTE IVA ESCLUSA

**MIXEL**

38040 - Torri di Quartesolo (VI) - Via Roma, 171  
Tel. 0444/583998 - 380799 r.a.

**PER MAGGIORI INFORMAZIONI SPEDIRE IL COUPON A:**  
MIXEL, Via Roma, 171 - 38040 Torri di Quartesolo (VI)  
Tel. 0444/583998  
Cognome \_\_\_\_\_  
Nome \_\_\_\_\_  
Via \_\_\_\_\_  
C.A.P. \_\_\_\_\_

**P**er entrare nel

mondo delle tecnologie e dei prodotti dedicati all'ascolto in automobile c'è una strada sicura: le pagine di Audiocarstereo. Recensioni dagli alti contenuti tecnici, prove di installazione, un vasto panorama di aggiornamenti mensili - anche sui prezzi - sono una lettura obbligatoria per i professionisti del settore come per i semplici appassionati, e costituiscono il migliore osservatorio per ascoltare al meglio. Infine le sezioni dedicate alla telefonia cellulare, ai test sugli antirullo, alle recensioni musicali completano Audiocarstereo, accompagnando chiunque voglia percorrere in auto la strada dell'alta fedeltà.

## La strada migliore per l'alta fedeltà in auto.

**AUDIO CARSTEREO**  
ELETTRONICA E MUSICA IN AUTO

N. 23 L. 7000

**PROVE**

AMPLIFICATORI  
RTX NTA 125  
ORION 275 SX  
PHOENIX GOLD M 35  
THUNDER TN 402

CROSSOVER ELETTRONICO  
SOUNDSTREAM SVX4

ALTOPARLANTI  
INFINITY BS 400  
ROCKFORD FOSGATE SP 6444

**LE MACCHINE  
DI AUDIOCARSTEREO**

**33 SOLUZIONI  
DI RIFERIMENTO**

TELEFONIA CELLULARE  
ANTIRULLO  
TEST SUGLI ANTIRULLO  
RECENSIONI MUSICALI

technimedia

Pagine: dieci pagine, 14 euro (copertina)

**AUDIOCARSTEREO. Per superare i limiti di alta fedeltà.**

# Le Macro di Word for Windows

Abbiamo visto in una delle precedenti puntate come sia possibile creare con WinWord delle semplici macro attraverso la registrazione delle operazioni eseguite con la tastiera. Oggi proseguiremo il discorso descrivendo il metodo per installare le macro già fornite col programma, e per crearne di nuove tramite il Macro Editor. Vi proponiamo anche alcune utili macro in grado di sopprimere a qualche «mancanza» del programma.

di Fernando Rizzo

## Un Doc un po' particolare

Se esaminato fra directory di Word scoprirete che a vostra insaputa, il programma d'installazione vi ha copiato un file un po' particolare, il Macro.doc.

Questo file, destinato a rimanere ignoto ai più, è in realtà assai utile poiché contiene una ventina di macro già predisposte da Microsoft e pronte per l'uso. Per adoperarle si dovrà tuttavia prima installarle nel programma.

Dal momento che la procedura non è descritta nel manuale, andocheremo brevemente i passi da seguire, avendoci di un esempio pratico.

1) Apriamo il Macro.doc come faremmo con un documento qualsiasi. Andrà automaticamente in esecuzione una macro che farà comparire una List box contenente l'elenco delle macro disponibili (Fig. 1).

Cliccando sul pulsante Informazioni potremo ottenere una breve descrizione di ciascuna macro, mentre cliccando su Dimostrazione potremo vedere la macro all'opera.

2) Selezioniamo, a titolo d'esempio, la macro EliminaFineFinestra e clicchiamo sul pulsante Installa: comparirà un Dialog box che ci chiede se vogliamo inserire la macro nel Template di default (Normal) o in un altro modello; e se vogliamo assegnarle una voce di Menu e un tipo di scelta rapida.

Per la macro del nostro esempio sceglieremo il modello Normal in tal modo la macro verrà concata automaticamente ogni volta all'apertura di Word; e assegniamole una combinazione di tasti che non sia già impegnata (ad es. Ctrl-Shift F).

3) Chiudiamo adesso il file Macro.doc ignorando le richieste di salvarlo, e proviamo ad eseguire la macro su un testo qualsiasi. Se tutto è stato fatto a dovere si otterrà la cancellazione del testo a partire dalla posizione del cursore fino alla fine della riga.

4) Usiamo quindi da Word, ricordandoci di rispondere «Sì» alle richieste di salvare le modifiche al Glossario e ai Comandi. In caso contrario l'installazione della macro verrà annullata.

Lo stesso metodo potrà essere seguito per abilitare qualsiasi altra macro tra quelle contenute nel Macro.doc. Vediamone alcune.

## Virgolette «intelligenti»

Se volete dare ai vostri documenti un aspetto più professionale, troverete interessante la macro VirgoletteCurve, che consente di sostituire le virgolette rette dei set di caratteri standard, con le più eleganti le leggibili virgolette sferografiche, diversificate nei simboli di apertura e di chiusura.

Le virgolette curve dovrebbero esse-

re il default in un ambiente di scrittura che adoperi simboli e caratteri proporzionali (basta che la versione di Word per Macintosh già da tempo le prevede come opzione). Ma l'opposta macro di WinWord assolve per il momento allo scopo.

Per installarla dovete eseguire le solite procedure, applicandole però a quattro macro: AutoAttivazioneVirgolette, AutoDisattivazioneVirgolette, AutoInserimentoVirgolette, AutoInserimentoDoppioVirgolette.

Le prime due hanno la funzione di abilitare e disabilitare le virgolette «intelligenti», le altre due quella di scegliere tra virgolette singole (S) e doppie (D).

Come lanciare le macro? Inanzitutto assegna le nuove virgolette alle combinazioni di tasti prescelte; poi deve decidere quando adoperare le virgolette di



Fig. 1. Word for Windows 2.0.1. Il Macro.doc. È contenuto nella directory di Word e può essere aperto come un normale documento. Contiene numerose macro predisposte; installate tramite una macro presente nel documento stesso.

apertura o quelle di chiusura. Il contenuto è nella sua semplicità, per il appunto, «intelligente» se il carattere precedente è uno spazio, la macro inserisce il simbolo d'apertura, se è un carattere diverso dallo spazio, inserisce il simbolo di chiusura.

In generale il sistema funziona egregiamente, ma non sempre. Se ad esempio, volessimo mettere uno spazio vuoto tra virgolette, la macro lo scriverebbe entrambe aperte e lo stesso accadrebbe nel caso di virgolette nidificate (ad es. una parola tra virgolette all'interno di una frase tra virgolette).

Vediamo in seguito come questo e altri problemi siano risolvibili attraverso l'editazione della macro e la modifica del codice.

**Macro InvertCar**

A chi non è capitato di scrivere «eri no» invece di «treno», o «toui» invece di «tudi»?

Questa semplice macro consente di correggere rapidamente l'inversione di due caratteri, senza bisogno di editare materialmente il testo. Basterà porre il cursore nella posizione immediatamente successiva al secondo carattere e premere la combinazione di tasti greco: la macro restituirà la sequenza corretta.

**Altre macro**

Scorrendo l'elenco delle macro predefinite, ne troverete certamente altre che possono essere utili. Ci sono macro per la creazione di indici e tabelle, per l'apposizione di «bambini» (watermark) e di «capolettera», per il lancio rapido di applicazioni dall'interno di Word, e per la gestione e la condivisione delle macro tra più modelli.

Ma se anche nessuna di esse vi interessasse, vi consigliamo di darvi lo stesso un'occhiata. Sarà il miglior metodo per capire come si scrive una macro e per superare la naturale riluttanza a inoltrarsi su un terreno che può apparire un po' ostico.

Per «leggere» la macro non potrete però utilizzare direttamente il file Macro.doc, in quanto questo è già una macro. Dovrete piuttosto servirvi del comando Edita Macro del menu Strumenti.

Tale comando lancerà il Macro Editor di Word e visualizzerà il codice WordBasic della macro proscissa. Se conosciute un po' di Basic il codice dovrebbe risultarvi abbastanza comprensibile. Il suo studio vi sarà comunque utile per familiarizzare col linguaggio e mettervi in condizione di scrivere da voi le vostre macro.



Figura 2 - Word for Windows 3.0 - La macro FontDemo. Serve a creare un documento con font ed un testo d' esempio per ciascun font disponibile, nel formato più idoneo, generato e salvato.

Qui di seguito ve ne proponiamo alcune, abbastanza semplici, che abbia mo trovato utili nel l'uso quotidiano.

**Macro FontDemo**

Fino a non molto tempo fa si scriveva in modo testo, e si stampava con i due o tre font disponibili sulla nostra stampante ad aghi. Il «Near letter quality» era il massimo che si potesse desiderare.

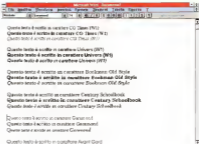
Adesso che il WYSIWYG e il ridotto costo delle stampanti laser hanno reso accessibile a tutti la qualità tipografica,

si è creato il fenomeno inverso siamo sommersi dai font.

Ritmo e Ordine, Adobe e TrueType calligrafici e ornamentali. Quali che infine adopereremo saranno sempre i soli due o tre, ma come resistere alla tentazione di installarli e di provarli tutti?

Attenzione però, più font significa anche più occupazione di memoria e più lentezza operativa. Abbiamo visto velocemente 428 sedici letteralmente sotto il peso dei font, ed effettuare uno scroll del video in tempi degni della buonanima di un IBM.

Il nostro consiglio è dunque: installa-



**Figura 2**

**Macro LineCount**

```
Sub MAIN
InitializDocumento
While ConfrSegnaLibri("&Sel", "&EndOfDoc")
  I = I + 1
  Siglaio I
Wend
Print " Righe di testo: " + Str$(I)
End Sub
```

bel pure, fate una prova di stampa, e poi cancellate tutti quelli che non vi servono veramente.

La macro che vi proponiamo consente di semplificare questo compito. Essa va a cercare tutti i font installati e produce per ciascuno di essi un output a video, utilizzando una frase prestabilita, o a preferenza il set di caratteri della tastiera.

Per scrivere la macro selezionate la voce Macro dal menu Strumenti, date un nome alla macro, ad esempio Font-Demo, e cliccate sul pulsante Modifica. Immettete quindi il codice tra Sub Main e End Sub come contenuto nell' riquadro 1.

Come si può vedere la macro è molto semplice. La funzione ContaCaratteri() restituisce il numero totale dei font installati. Ha senso quindi un loop For Next, che in senso per ciascun font il testo prestabilito, nei differenti stili (bordo, grassetto e corsivo) Chr\$(13) è il carattere di NuovaRiga e corrisponde alla pressione del tasto Enter. Il numero 12 corrisponde al corpo del carattere in punti e può essere variato a piacere, come pure ovviamente il testo che si vuole stampare.

Per eseguire la macro, create un nuovo documento e selezionate nuovamente la voce Macro dal menu Strumenti. Nell'elenco delle macro disponibili dovrebbe comparire anche quella appena creata (FontDemo); mandandola in esecuzione otterrete un documento stampabile con l'output di tutti i font (Fig. 2).

Se volete conservare la macro ricordatevi di salvarla nelle modifiche al Comandato e al Glossario.

### Macro LineCount

Chi scrive, può sentire a volte l'esigenza di sapere quante sono le righe contenute in un dato documento (un ar-

ticolo, una bibliografia, o un elenco di dati).

Purtroppo Word non dispone di un comando che assolva un simile compito. La seguente macro ha lo scopo di

sopperire a tale mancanza.

Agrite il MacroEditor seguendo la procedura precedentemente descritta, e digitate il codice contenuto nell' riquadro 2.

La macro si porta per prima cosa all'inizio del documento, avvia quindi un ciclo condizionale (While...Wend) e attiva un contatore di righe, avanzando una riga per volta fino a quando non incontra il simbolo di FineDocumento. Resti tuttora quindi in forma di stringa l'alfabetica il contenuto del contatore, cioè il numero complessivo delle righe.

### Macro PrintDoubleFace

Questa macro è un po' più complessa delle precedenti e svolge il compito di supplire a una delle maggiori pacche di Winword, l'incapacità di gestire in modo automatico la stampa fronte-retro.

La macro è stata scritta da Giuseppe

**Figura 3**

**Macro PrintDoubleFace**

```
Sub MAIN
Begin Dialog UserDialog 403, 208
Text 120, 7, 267, 27, "Print Double Face"
Text 27, 53, 160, 53, "Sezione"
Text 27, 60, 160, 53, "Initial Page"
Text 27, 103, 160, 53, "Final Page"
TextBox 205, 50, 133, 21, "80"
TextBox 205, 78, 133, 21, "12"
TextBox 205, 105, 133, 21, "12"
CheckBox 31, 160, 60, 34
CancelButton 267, 160, 50, 34
End Dialog

Dim Dig As UserDialog
Dim VT(3)
Flexit = 0
While Flexit = 0
On Error Goto Bye
Dialog Dig
On Error Goto 0

VT(1) = Val(Dig.SB)
VT(2) = Val(Dig.P1)
VT(3) = Val(Dig.PF)

If VT(1) < 1 Then
MsgBox "Wrong section Number", "Print Double Face", 0
ElseIf VT(2) < 1 Then
MsgBox "Wrong Initial Page", "Print Double Face", 0
ElseIf VT(3) < VT(2) Then
MsgBox "Wrong Final Page", "Print Double Face", 0
Else
For I = VT(2) To VT(3) Step 2
P1$ = Str$(I) + "A" + Str$(VT(1))
P2$ = Str$(I) + "B" + Str$(VT(3))
FileStamp$ .Intervello = 1, .Da = P1$, .A = P2$
Next I
Flexit = 1
End If
Wend

Bye:
End Sub
```

Personone cui va la doverosa orazione, e ci sembra assolvervi sgregramente al compito, permettendo di stampare separatamente le pagine pari e le dispari. L'unica precauzione da osservare riguarda i fogli, che bisognerà coprire in nel verso giusto prima di effettuare la stampa del retro.

Sarà bene inoltre accertarsi che i fogli non siano stati sguaiati al primo passaggio (alcune stampanti laser dalla meccanica non proprio perfetta hanno il vizio di maltrattare le carte) in modo da evitare spiacevoli fenomeni di inceppamento.

La macro si avvale di un'interfaccia disegnata tramite il Dialog Editor (vedi Fig. 3), un programma supplementare fornito con Word per allo scopo di consentire all'utente di implementare nei suoi documenti Dialog box personalizzati.

La creazione di un Dialog box tramite l'Editor è cosa semplicissima: basta infatti scegliere tra i «controlli» disponibili (pulsanti, bottoni, text box, list box etc.) quelli che si vogliono applicare, e

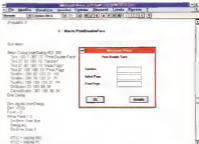

Figure 3 - Word for Windows 2.0 - La macro PrintDoubleFace. Consente di esportare alla maniera dei pareri di Word di un comando che permette di stampare fronte-retro con una normale stampante. Nella Figura è mostrato come può apparire, tramite il Dialog Editor di Word, il macro di un'interfaccia grafica.

posizionerà tramite il mouse nell'apposita finestra (esattamente come si farebbe in Visual Basic). L'idea utilizzata da questa macro è di

trasportare il Dialog box così costruito, all'interno del Macro Editor. La cosa è possibile, dal momento che mentre noi «disegniamo» il Dialog box, Word tra-

## Troppa grazia, Microsoft!

Questa volta alle più votate deprecate abitudini di tradurre ogni cosa in italiano, anche quello che non andrebbe affatto tradotto anche quello che una volta tradotto non funziona più!

Ci siamo già occupati delle cose nel numero 128 di MC (e i segreti di Word for Windows) (dove spieghiamo come rimediare col Registration Editor a un bug di Word 7.0 bug assente nella versione inglese, ecc. da imputare a un difetto della nazionalizzazione italiana del prodotto).

Ci ritorniamo oggi a proposito del Word-Bear, le cui istituzioni fin per noi a parte dove tutti sono state ricoperte nelle tradotte in italiano, col risultato di produrre un'utopia forte di confusione e di errori.

Tradurre un linguaggio di programmazione è già di per sé cosa concettualmente interessante, non diversamente da come lo sarebbe il tradurre un sistema convenzionale ambiguo come il linguaggio logico o matematico. Ma che dire poi se nella traduzione alcuni termini si perdono per strada e altri diventano incoerenti con il testo?

Per scrivere questo articolo abbiamo dovuto dedicare una quarantina di tempi e lascia la una buona dose di fantasia per andare a scoprire in qualche modo se sono state tradotte le voci originali del Word-Bear.

La nostra macro le avevamo già scritte e adoperate, infatti, con le versioni inglesi di Word 7.0 ma quando le abbiamo provate

con la versione italiana abbiamo ottenuto solo una serie di messaggi d'errore (i Solo o Funzion non definiti, «Carattere non disponibile» e così via).

Certo, se l'aspettavamo. Abbiamo intrapreso infatti, a beneficio dei lettori, una pesante opera di ricerca con l'unico mezzo disponibile. Il Help di Word (e il manual, infatti, manca a parlare la sezione che tratta la macro) è così acuto che manca perfino l'elenco delle istituzioni consentite!

Così abbiamo scoperto che CountFonets era stato tradotto ContCaratteri e da ciò abbiamo ragionalmente supposto che Font fosse stato tradotto «Carattere». Ma no, ci sbagliavamo. Font era diventato invece «TipoDiCarattere» (che sarebbe semmai una traduzione adeguata per l'inglese Typeface). E così pure abbiamo dovuto procedere per tutte le altre voci: al posto di StartOfDocument, InizioDocumento, al posto di Insert, Inserisci al posto di LineDown, LineaGiù al posto di Capricornistica, ContSegnali, e così via.

Ma la nostra costernazione è stata ancora più grande quando abbiamo scoperto che a volte non funzionavano, nominati gli esempi riportati nell'help della stessa versione italiana (vedi fig. 4 pag. a fronte).

Un esempio? Provate a chiamare dall'Help la voce ContCaratteri, e scoprete fedelmente sul Macro Editor il esempio riportato, poi lanciate la macro. Non funzionerà niente

Invece riceverete ben due messaggi d'errore. Diteci qui i traduttori le scusate se stesso, ha tradotto perfino il «To» del ciclo For... Next (non «A», ovviamente), e ha tradotto Font con «Carattere» mentre, come abbiamo già visto, il traduttore del macro «TipoDiCarattere» è il termine «Carattere», riportato nel codice dell'esempio, risulta quindi all'interprete del linguaggio sconosciuto.

Non diciamo che di casi simili i nostri lettori ne possono documentare parecchi. Ed è inevitabile che se così, se si pensa a quante possibilità d'impiego vi siano in un'area di traduzione, tanto più si affrettano in un ambito così rigido e complesso qual è quello di un linguaggio di programmazione.

Per esser chiari: non ne abbiamo nulla in contrario alla nazionalizzazione del software, le possibilità di disporre di un'interfaccia immediatamente comprensibile e di buoni manuali (magari anche in buon italiano) contribuisce certamente alla diffusione della cultura informatica e facilità di molto le cose alla grande maggioranza degli utenti. Ma una cosa sono i manuali, o i menu degli applicativi, un'altra sono le funzioni e i linguaggi.

Insomma, Microsoft, non sembra che i programmi siano già abbastanza complessi di non dovere aggiungere anche i problemi derivanti dalle traduzioni effettuate?



Figure 4. Word for Windows 2.0. Help del WorldBasic. Nella figura un dialogo di Web della versione italiana di WordMail. Seguendo il codice fornito nell'esempio si ottengono ben due messaggi di errore: infatti il «+» del ciclo For...Next è stato ridotto «+» «-» e la parola chiave For è il cicloazione «Decrease», mentre che risulta associato all'incremento della counter variazione costante.

come le nostre operazioni nel suo linguaggio, le queste descrizioni può essere copiate dal Dialog Editor nel Macro Editor come si farebbe con un testo qualsiasi (anche tramite Clipboard).

Osserviamo la macro PrintDoubleface nel riquadro 3. Il primo blocco di istruzioni corrisponde alla creazione del

Dialog box per ogni controllo vengono stabilite le dimensioni e l'eventuale testo di video, ai tre Text box che dovranno accettare l'input dall'utente sono assegnate le variabili NS, PI, PF (Numero Sezioni, Pagine Iniziale, Pagina Finale).

Segue quindi la macro veta e propria dopo l'inizializzazione delle variabili viene effettuato un controllo sui dati immessi, in modo da escludere valori chiaramente errati (ad esempio un numero di pagina finale che sia inferiore a quello iniziale). Se la verifica è positiva viene assegnato un ciclo For...Next che manda in stampa il Step 2 (cioè in modo alternato le pagine impresse tra PI e PF). In pratica, se lanciando la macro avremo assegnato a PI il valore 1 e a PF il valore 8, verranno stampate le prime cinque pagine dopo. Per stampare le pen ultime muovimento la macro assegnerà a PI e a PF i nuovi valori (ad esempio, 2 e 10).

La procedura è del tutto efficace anche se c'è da aspettarsi qualche lentezza se si devono stampare file molto lunghi. ■

## SICUREZZA E RISPARMIO

**486:** SX, DX, SLC, DLC?  
33, 40, 50, 66 Mhz?

**SIMM:** 1,4 Mbit?  
1,2, 4x36?

COME PUOI SAPERE OGGI COSA  
CHIEDERÀ IL TUO CLIENTE DOMANI?

**PRIMA CONCLUDI L'ORDINE  
POI ACQUISTA!**

DA NOI PUOI TROVARE PRONTI  
I PRODOTTI CHE HA SCELTO IL TUO CLIENTE

**RISPARMIA RISCHIO E DENARO**

CPU 386-486 • COPROCESSORI • SIMM • TASTIERE • CACHE MEMORY



TELEFONA SUBITO AL TEAM "PRODOTTI PER L'INFORMATICA"



MILANO, (02) 66125.1  
BOLOGNA, (051) 53 85.00  
ROMA, (06) 54.13.568

## In prospettiva

*Dopo la pausa del mese scorso e dopo aver visto come realizzare effetti fotorealistici, affronteremo un argomento che non è direttamente legato al computer, ma più generalmente al disegno e rappresenta la base per perfezionare le nostre abilità di descrivere la realtà per mezzo di immagini eventualmente realizzate su sistemi informatici. Parleremo di prospettive.*

di Massimo Truccelli

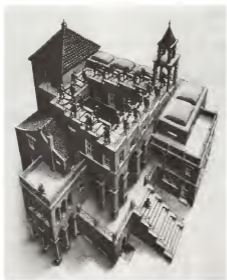

### La visione e l'immagine

La visione della realtà da parte dell'occhio umano si avvale di un sofisticato insieme di informazioni che elaborate dal cervello, consente di creare quell'particolare elemento della visione che è la profondità, un elemento tipico dell'immagine tridimensionale.

Tutto ciò è reso possibile dalla presenza di due occhi (infatti solo la visione binoculare consente di ottenere il rilievo degli oggetti) che contemporaneamente e contemporaneamente al cervello i dati corrispondenti alle immagini sfasate di pochi gradi, che si formano sulla retina, il cervello elabora questi dati, confrontandoli, ed il risultato che se ne ottiene è la percezione visiva tridimensionale.

Il grado di sofisticazione di questo senso consente di valutare le distanze, la profondità di oggetti, consente in somma di fornire la sensazione del rilievo.

Quando si tenta di disegnare la realtà così come la vediamo, molto spesso si commettono errori grossolani poiché il disegno è una trasposizione su una superficie (e quindi su due dimensioni) di ciò che nella realtà è tridimensionale.

Nonostante ciò, quotidianamente siamo sollecitati da immagini, fotografie e disegni che danno l'illusione della profondità e del rilievo. Quest'illusione deriva dalla corretta utilizzazione di alcuni artifici che consentono, secondo regole ben precise, di riprodurre correttamente, per mezzo del disegno, la sensazione di tridimensionalità dei corpi reali. L'insieme di queste regole denominate regole della prospettiva, costruisce l'insieme di geometria e anatomia una delle basi del disegno.



## Gli elementi fondamentali

Esistono diversi tipi di prospettive, ma tutte presentano una caratteristica comune: l'astrazione rispetto alla realtà. Un disegno prospettico, sebbene realizzato con cura, certezze e attenzione per i dettagli, può da ingannare l'occhio e fornire la sensazione di profondità e rilievo, è solo ed esclusivamente un compromesso.

Per regolare il processo di realizzazione di un disegno prospettico esiste una particolare geometria denominata geometria descrittiva che, basandosi sulle regole della ben più nota geometria euclidea, stabilisce alcuni elementi fondamentali per una corretta descrizione grafica del processo di visione tridimensionale, vediamo quali sono questi elementi:

Esiste una linea immaginaria, chiamata linea dell'orizzonte, che si trova all'altezza degli occhi di chi osserva una scena: quando lo sguardo è parallelo al piano che identifica la superficie terrestre.

Se la nostra altezza è di un metro e settanta la linea in questione si troverà ad un'altezza di circa un metro e cinquantacinque, un metro e sessanta, se saliamo su una scala: l'altezza della linea sarà pari all'altezza dei nostri occhi rispetto ai piedi, più l'altezza di quest'ultimo rispetto al suolo sul quale appoggia la scala.

È evidente che con ciò si intende dimostrare che la linea dell'orizzonte non si trova sempre alla stessa altezza, ma essa varia con l'innalzarsi o l'abbassarsi dell'osservatore. Se saliremo su una montagna, essa si alzerà gradualmente; se ci abbassteremo immergendoci fino al collo nell'acqua del mare la linea dell'orizzonte si abbascerà con noi.

La linea dell'orizzonte è importante per due ragioni: la prima è che rappresenta l'asse dal quale partiamo le cosiddette linee di profondità, cioè quelle linee che restituiscono la sensazione della terza dimensione; la seconda ragione è che su di essa è generalmente posto il «punto di vista», ovvero il punto che identifica dove l'osservatore rivolge lo sguardo.

Come nella geometria tradizionale, esistono delle convenzioni e delle sigle che identificano i vari elementi della prospettiva: con LO si identifica la Linea dell'Orizzonte, con PV il Punto di Vista,

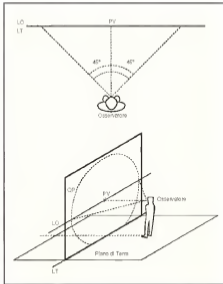

La schematica esemplificativa grafica del concetto di Orizzonte, Cerchio di Macera, Quadro Prospettivo, Linea di Terra e Punto di Vista. Su questo sistema sono basate tutte le rappresentazioni prospettiche.

QP identifica il Quadro Prospettico, ovvero l'immaginario rettangolo, paragonabile ad uno schermo, sul quale sono proiettati gli oggetti che l'osservatore ha nel suo quadro visivo rivolgendogli lo sguardo su una scena. La linea inferiore del Quadro Prospettico, è la Linea di Terra (LT) e corrisponde all'intersezione del QP con un piano, ovvero il Piano di Terra, che identifica il suolo terrestre.

È importante notare che se l'osservatore

tiene lo sguardo parallelo al Piano di Terra, il Punto di Vista sarà sulla Linea dell'Orizzonte, se lo sguardo sarà rivolto in alto o in basso, conseguentemente il PV varierà innalzandosi o abbassandosi e di conseguenza cambierà il numero di punti verso i quali far convergere le linee di profondità.

Prima di passare a descrivere i vari tipi di prospettive esistenti, vale la pena sottolineare che l'uomo gode di un ri-

dotto angolo di visione. Se concentrate l'attenzione su un oggetto posto ad una certa distanza davanti a voi, noterete che i bordi dell'immagine che si forma sulla retina sono sfocati, meno definiti e leggermente deformati. Tutto ciò, mediante opportuni accorgimenti, può essere tradotto anche nella realizzazione di un disegno prospettico. Per convenzione si considera che l'angolo di visione umana sia di  $45^\circ$ .

Se si proietta questo angolo sul QP (Quadro Prospettico) si ottiene un cerchio il raggio del quale sarà pari alla distanza esistente tra l'osservatore ed il QP.

In tal modo è possibile identificare con precisione il cerchio CV (Cerchio di Visione), entro il quale l'immagine sarà effettivamente corretta ed esente da effetti di deformazione.

Inoltre, poiché tutte le linee poste sul Piano di Terra a  $45^\circ$  con la Linea di Terra (LT) sono diagonali di quadrati paralleli a tale linea e, come abbiamo visto, l'angolo di visione è di  $45^\circ$  si potranno fissare sulle intersezioni della Linea dell'Orizzonte (LO) con il Cerchio di Visione (CV), due Punti di Misura (PM) ab-

ili per determinare con precisione le misure di profondità.

### Quale prospettiva

Il metodo finora descritto, sebbene a grandi linee, è particolarmente complesso poiché è quello utilizzato maggiormente dagli architetti o, comunque, da coloro che a partire da un disegno in prospettiva devono essere in grado di poter ricavare le dimensioni reali degli oggetti rappresentati e le condizioni, in termini di distanza, di elevazione, di inclinazione, dell'osservatore rispetto all'oggetto rappresentato.

Esistono tre diversi tipi di prospettiva identificabili essenzialmente per il numero di punti di fuga delle linee prospettiche: a un punto (vista prospettica piana), a due punti (prospettive ad angolo), a tre punti (prospettive a volo di uccello).

### Le prospettive piane

È il tipo di prospettiva più semplice ed è stata largamente impiegata per prton del XV secolo. Una delle particolarità della prospettiva piana consiste nel

poter direttamente identificare le misure orizzontali e verticali senza dover ricorrere ad alcun artificio poiché esse sono non riducibili direttamente a quelle prospettive sul Quadro Prospettico. In esse il punto di fuga delle linee prospettiche coincide con il punto di vista e mediante i punti di misura è oltremodo semplice identificare con precisione le misure di profondità.

### Le prospettive ad angolo

Nella prospettiva ad angolo gli oggetti rappresentati sono disposti obliquamente rispetto al Quadro di Proiezione ed è possibile ricavare direttamente la sola misura verticale, mentre per le restanti bisogna ricorrere ad artificio geometrico. La sua utilizzazione è mirata verso le fine del Rinascimento.

Il punto di fuga delle linee prospettiche sono due e se il Punto di Vista è scostato verso uno di essi, si ottengono immagini affette da una deformazione innaturale, ma di forte impatto visivo. Questo trucco è molto utilizzato dagli arredatori per conferire alle vedute d'interno di un ambiente la sensazione di ampiezza e profondità.

### La prospettiva a volo d'uccello

È quella che più si avvicina alle visioni umane. È stata largamente utilizzata dai prton surrealista e cubista e si basa su ben tre diversi punti di fuga, viene utilizzata, per l'estremo grado di precisione e la completezza delle linee di costruzione, quasi esclusivamente in architettura e per l'elevato realismo delle immagini prodotte, anche nell'illustrazione pubblicitaria. Nessuna misura può essere ricavata direttamente, ma è necessario ricorrere ad artificio geometrico.

Ognuna delle tre prospettive brevemente descritte risulta più adatta a rappresentare situazioni diverse, ma a meno di voler ottenere risultati particolari e di forte impatto visivo, le due più utilizzate sono la prospettiva piana e quella ad angolo.

### Illustrazione e prospettiva

Escludiamo a prton l'idea che, dopo aver letto finora queste note, chi voglia realizzare una normale illustrazione sia già capace di tracciare tutte le linee di costruzione della prospettiva completa di tutti i punti di misura, linee di terra e d'orizzonte, cerchi di visione, punti di vista e così via, poiché a causa della sommaria descrizione, i risultati sarebbero certamente imperfetti e, come già accennato, una corretta costruzione prospettica è molto complessa e necessita di approfonditi studi, tanto che es-

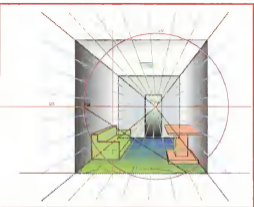

Un esempio di prospettiva piana. Per semplice disegno sono qui identificati tutte le linee di costruzione che consentono la realizzazione di vari elementi di disegno (quadrati del pavimento, tavoli, divano ecc.)

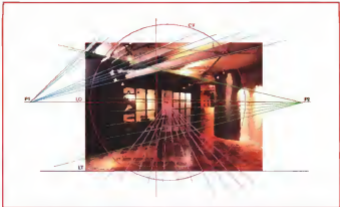

Un esercizio che può risultare molto utile è quello di cercare le linee di fuga presenti in immagini fotografiche. Nel caso specifico: avendo reso per una fotografia, si trovano dinanzi ad una prospettiva e dai punti di fuga.

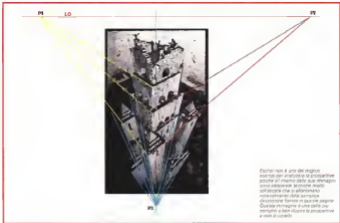

Escher non è uno dei migliori esempi per analizzare le prospettive poiché al mano delle sue immagini sono inspiegabili le molte difficoltà che si allontanano notevolmente dalla semplice disposizione formale in queste opere. Queste immagini a una volta più semplici a bene spiegare le prospettive a noi è utile.

sono specifici corsi universitari afferenti alle facoltà di Architettura e Ingegneria.

Per chi volesse dare maggiore realismo ai propri disegni senza necessariamente doverci complicare la vita, esistono dei metodi semplificati di costruzione prospettica che risultano meno precisi, ma offrono nel contempo una maggiore semplicità ed un buon compromesso costo. L'esercizio a realizzare prospettive con questi metodi rende più semplice assimilare i concetti fondamentali e trasferirli naturalmente all'interno dei propri disegni senza dover ricorrere a sofisticati software di modellazione tridimensionale e di restituzione prospettica.

#### Metodo 1 (un punto di fuga)

1) Tracciamo la linea dell'orizzonte. Se desideriamo un punto di vista molto basso la polo d'acqua tracciamo questa linea molto in basso nel foglio, se desideriamo disegnare una vista dall'alto di una cima montagnosa, tracciamo la linea dell'orizzonte molto in alto sul foglio.

2) Identifichiamo sulla linea un punto con una X, questo sarà il nostro Punto di Vista oltre che il punto di fuga prospettica.

3) Disegniamo il Quadro Prospettico, esso sarà utilizzato come riferimento per le misure orizzontali e verticali, ragione per la quale è questo il momento per definire la scala del disegno e definire quindi il Cerchio di Visione.

4) Costruiamo l'insieme delle linee che congiungono il punto di fuga con i vertici del quadrilatero che identifica il Quadro Prospettico e con una serie di punti equidistanti su las verticali ed orizzontali.

5) Facciamo arbitrariamente un punto sulla linea dell'Orizzonte esterno al Cerchio di Visione dal quale faremo partire una retta che raggiunga il vertice inferiore del DP in maniera da intersecare le linee di fuga proiettate sul piano di terra e su esse proiettare le misure in profondità.

#### Metodo 2 (due punti di fuga)

1) Tracciamo la solita linea dell'orizzonte.

2) Identifichiamo sulla linea due punti corrispondenti al punto di fuga prospettico.

3) Disegniamo la linea verticale da utilizzare come riferimento per le misure verticali e definiamo la scala del disegno ed il Cerchio di Visione.

4) Costruiamo l'insieme delle linee che congiungono i punti di fuga con gli estremi del segmento verticale precedentemente disegnato.

5) Disegniamo le linee verticali, gli al-

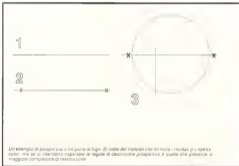
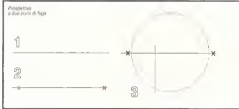
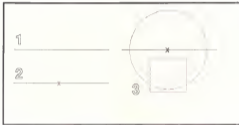

Un esempio di disegno lineare in tre punti di fuga. Di solito del metodo che dà forze e risultati più spicci e colorati, ma ad un momento importante le regole di costruzione prospettica il quale che presenta la maggiore complessità di restituzione.

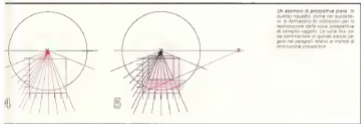

Un esempio di prospettiva pura. In questo riquadro, come nei successivi, si illustrano le indicazioni per la realizzazione della zona prospettiva di esempio: oggetti. Un'ultra breve nota commentata in qualche stesso pagina nei paragrafi relativi al metodo di realizzazione prospettiva.

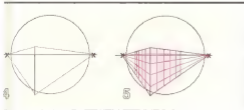

In elementi le relative linee di fuga che concorrono alla descrizione grafica dell'oggetto rappresentato.

#### Metodo 3 (tre punti di fuga)

1) Tracciamo la sottile linea dell'orizzonte.

2) Identifichiamo sulla linea, come già era stato fatto per il metodo precedente, due punti corrispondenti ai punti di fuga prospettici.

3) Disegniamo il Cerchio di Visione e definiamo la scala del disegno.

4) Disegniamo una linea verticale che passi per il centro del Cerchio di Visione e definiamo su di essa il terzo punto di fuga facendo attenzione a posizionarlo sopra la Linea dell'Orizzonte nel caso che l'oggetto da rappresentare sia più alto di esso e sotto la Linea dell'Orizzonte nel caso che l'oggetto sia più basso dell'Orizzonte.

5) Costruiamo l'insieme delle linee che congiungono i punti di fuga con gli elementi principali dell'oggetto che si intende rappresentare, ripetendo la stessa operazione per tutti gli elementi caratterizzanti.

#### Il prossimo appuntamento

Abbiamo visto per sommi capi come sia possibile, sia pure in forma molto semplificata, utilizzare semplici nozioni per conferire un effetto di indimensionalità ai propri disegni.

Nel prossimo appuntamento vedremo come sia possibile, con alcuni semplici espedienti, eseguire la prospettiva anche di oggetti sferici o irregolari, oppure rendere ancora più realistica la rappresentazione di un ambiente aggiungendo ombre, luci, trame. Come al solito, faremo sapere la vostra impressione.

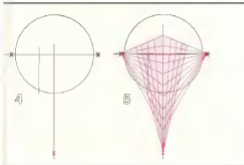

## DTP: DeskTop Piracy

*Dall'inizio di quest'anno la legge 618 ha portato anche all'Italia una protezione di tipo legislativo applicabile al software. Di questa legge si è già parlato abbondantemente su MC: questa volta riprendiamo il discorso esaminando alcune problematiche legate in specifico al settore del Desk Top Publishing, che, come vedremo, è uno dei settori dove la pirateria ha un livello di penetrazione piuttosto alto.*

di **Nesro Gordini**

### Aspetti generali

Come molte altre italiane, la legge 618 arriva in estrema e serena situazione che ci vedeva felici di code tra i paesi CEE e tra i paesi più industrializzati del mondo. È altresì vero che da ormai una decina d'anni la giurisprudenza italiana tendeva ad equiparare il software ad altri prodotti d'ingegno, cioè a tutto ciò che è normalmente coperto da copyright, tuttavia in Italia non era sufficiente. In altri paesi come gli Stati Uniti, dove il codice è meno noto, ciò che altri giudici hanno deciso in precedenza al limite poteva bastare: nel nostro caso l'equiparazione fatta durante alcuni processi ai prodotti coperti da copyright in un paese come l'Italia, con una giustizia basata su un noto codice composto da moltissime leggi e decreti, l'assenza di una legge vera e propria fa assurgere il problema ad un livello molto più alto d'importanza.

È il problema, ved anche i livelli di vendite del software degli ultimi mesi, era decisamente un grosso problema: la BSA, associazione che raggruppa i migliori produttori di software mondiali, ha catalogato l'Italia come uno dei paesi a maggiore rischio, dove su un ogni PC funzionante si riscontrava la presenza di solo 1/3 di software regolato (e non si parla di sistemi operativi). Que-

sto ha portato gli Stati Uniti a minacciare ritorsioni contro l'Italia e l'embargo delle esportazioni verso di noi sull'intero campo dei materiali coperti da copyright (es. film, ecc.).

Dobbiamo ricordare che la quasi totalità dei produttori di software nelle proprie licenze indica chiaramente che il software può essere installato su un solo PC per ogni licenza acquistata e che è possibile fare una copia dei dischetti solo per back-up nel momento in cui sussistano pericoli di danneggiamento degli originali. Questo significa che acquistare un software e installarlo su più

PC non è legale. Esistono naturalmente casi particolari, come quelli di software installato su un server, che consentirebbero con un'unica installazione l'utilizzo di più PC in rete a patto che ci siano licenze pari al numero massimo di utenti in grado di utilizzare il software in questione: la questione proposta ai produttori di software richiede normalmente che l'amministratore di rete ponga in essere degli strumenti di controllo dell'accesso a questo software, in modo da essere in grado in qualsiasi momento di effettuare un controllo.

In effetti si parla talvolta ancora di copia abusiva del software anche se ciò è retaggio dei tempi andati, quando i programmi lavoravano ancora su singoli dischetti. Fare una copia significava in pratica duplicare abusivamente il software. Ora qualcuno potrebbe dire «ma io non ho mai fatto una copia dei dischetti, quindi sono in regola»: naturalmente ciò risulta essere errato alla luce di quanto detto sopra a proposito di licenze e installazioni.

In questi ultimi mesi si è vista quindi una vera e propria corsa alle regolamentazioni. La legge infatti ha fatto emergere un altro grave problema associato alla pirateria del software: chi non compra software, ma utilizza una copia, oltre che andare contro una legge dello stato, non acquista un prodotto e non acquiesce, automaticamente diventa un evasore d'IVA. Questo ha fatto



scattare una serie di controlli, in parte inaspettati, da parte dell'Intendenza di Fierze che ha trovato in questa legge un valido strumento per colpire l'evasione dell'IVA affiggendo, consistenti multe e trovando così un'ulteriore motivazione per esaminare più dettagliatamente le scritture contabili delle società in cui si stanno effettuando i controlli.

La cosa interessante sta nel fatto che sono state soprattutto le piccole e medie imprese quelle colpite da questi provvedimenti, aziende che normalmente hanno sempre subito maggiormente il fascino delle copie pirata, sicure che difficilmente sarebbero state scoperte e portate davanti ad un tribunale da associazioni come BSA (cosa invece successa in passato soprattutto a grandi società piuttosto che rivenditori dai pochi scrupoli). E davanti alla legge anche le società con un vasto parco di computer si sono dovute arrendere all'evidenza che copiare ormai era seriamente considerato un reato anche in Italia e quindi occorre regolarizzare la propria posizione.

Questa nuova situazione creata dalla approvazione di questa legge ha creato anche situazioni paradossali: ve ne raccontiamo un paio. Negli ultimi tempi si è notato un particolare interesse da parte degli studi legali sul software: anche piccoli studi ne hanno compilato in buone dosi, spesso molto al di sopra delle loro capacità. Cosa è successo? Semplice: alcuni piccole e medie aziende, che da anni praticavano la copia abusiva del software, hanno pensato bene di regolarizzare la loro posizione, ma, per non esporsi ad eventuali moratorie (e/o azioni legali) dei produttori di software, hanno escogitato il trucco di acquistare attraverso il loro studio legale.

Altro paradosso venuto alla luce è quello del software d'annata: molti si sono infatti messi alla ricerca di software in versioni di alcuni anni orsono (e ormai non più in commercio) per regolarizzare la loro posizione rispetto al software effettivamente utilizzato. Naturalmente hanno dovuto acquistare le nuove versioni e hanno dovuto anche iniziare ad utilizzarle, abbandonando le vecchie, poiché la licenza di una nuova versione non autorizza l'utilizzo delle precedenti (bisogna inoltre ricordare che come tutti i materiali soggetti a



copyright la proprietà del programma anche se ormai dismesso dalla produzione, resta della società che lo ha prodotto per altri 90 anni, tempo estremamente lungo per il software!

#### **DTP: piraterie dilagante**

Il campo del DTP è un settore del software ove maggiormente si è diffusa la pirateria e ciò per svariati motivi.

Costi elevati dei programmi: in effetti il problema dei costi del software sembra essere un cane che si morde la coda - i programmi di dtp sono complessi e quindi di vuole più tempo per svilupparli, inoltre vendendosi meno copie di altri (es. Word Processor o Fogli elettronici) i prezzi sono forzatamente alti: a ciò si aggiunge poi la pirateria a farli lievitare ancor di più.

Piccolissime società: la maggior parte delle società che utilizzano professionalmente questi programmi sono di questo tipo e quindi molto attente ai costi di gestione, il fatto di aver corso fino ad ora senza limiti nell'utilizzo di software al di sopra delle norme (magari un software regolare venne acquistato, ma poi veniva installato su più PC) aiuta il permanere di questa situazione.

Fonti: sono in assoluto i più preziosi di questo campo. Come tutti i software di questo sistema, sin dalla loro nascita hanno avuto scarse possibilità di essere salvaguardati da copie abusive attraverso specifiche protezioni: questo ha fatto sì

che fosse quasi uno stimolo la copie abusive e la distribuzione da amico ad amico, al di là quasi del velo e proprio utilizzo (ne è nato addirittura un effetto collaterale).

Questo quindi il contesto in cui inizia a lavorare questa legge. Vediamo quindi cosa è lecito fare e cosa no d'ora in poi per non incorrere nei guai di legge.

#### **Programmi di DTP**

Come abbiamo detto, il loro costo abbastanza elevato ha portato ad un alto livello di copie abusive di questo software. Tutti coloro che fino ad ora hanno acquistato una versione originale e poi l'hanno installata su tutti i computer dell'azienda devono rassegnarsi: bisogna acquistare un pacchetto regolare o una licenza per ogni PC sul quale si intende lavorare. Periamo di pacchetto o licenza poiché alcune case, dopo aver acquistato il primo pacchetto danno la possibilità di acquistare a prezzi scontati ulteriori licenze per l'installazione su altri PC. In pratica questo significa che si acquisterà una cartolina che contiene una cosiddetta «versione» della licenza che autorizza ad installare ed utilizzare il software su un ulteriore PC.

In questo periodo si stanno intensificando da parte dei produttori di software le proposte di forme di acquisto del software a prezzi interessanti, ciò per venire incontro a tutti coloro che vogliono regolarizzarsi. Alcuni arrivano ad offrire di acquistare licenze a prezzi di agguerrimento.

A questo proposito dobbiamo ricordare che la maggior parte dei produttori di software offre i cosiddetti Upgrade (aggiornamenti alle versioni più recenti del loro software: nel momento in cui si deve fare un investimento software, non dobbiamo scordare che, magari al primo acquisto il prodotto costa parecchio, ma poi in seguito ci sarà la possibilità di avere le versioni aggiornate a prezzi decisamente molto più contenuti (normalmente circa 1/3 del prezzo del prodotto nuovo). E vale la pena ricordare che conviene sempre inviare la cartolina di registrazione: in Italia sono portati a pensare che una garanzia tenuta nel cassetto vale di più.

Ma questo ragionamento risulta essere sbagliato come nel caso del software: un software infatti è normal-



Il servizio e spesso le «vorte franchi» dove si acquistano software ed i loro contravvenendo alle disposizioni della recente legge sul software

mente disponibile su dischetti che da subito risultano essere o meno funzionanti, al massimo basta tenere una copia di back-up così come autorizzano e consigliano buona parte dei produttori di software. Per il resto è proprio la cartolina di registrazione (che di per sé non è una garanzia che consente ai produttori di software di attivare i servizi a cui solo gli utenti registrati possono accedere, come la hot-line tecnica o un servizio di informazioni) periodiche sulle nuove versioni del software posseduto.

Ma torniamo alla nostra legge che ci dà altri spunti interessanti. Ad un certo punto scopriamo che la legge dice che sono copivoli tutti coloro che duplicano software (o naturalmente installano software su più PC) a fini di lucro. Molti hanno interpretato questa frase solo come qualcosa dritto diritto i rivenditori che duplicano e distribuiscono software copiato guadagnando. Errori! Certamente questi signori sono copivoli, ma anche chi installa il software destinato ad un solo PC su più PC e lo utilizza come un'azione a fini di lucro, dove il lucro è da intendersi come risparmio nell'acquisto di altre licenze o pacchetti. Per le esattezze sono da te inrete a tre anni di galera e multe da L. 500.000 e 8.000.000!

La legge ha anche istituito un albo speciale per la registrazione del software presso la SIAE (la famosa Società Italiana Autori ed Editori) questo non significa che d'ora in poi troveremo i dischetti con il marchio SIAE così come succede per dischi, cassette, ecc. Quindi non preoccupatevi se non troverete tale contrassegno sui dischi del vostro programma preferito infatti la registrazione da parte dello software

housso dei loro prodotti a questo albo non è obbligatoria. D'altro canto soprattutto per i produttori di software non italiani questa possibilità non sembra essere particolarmente interessante poiché dovrebbero far marciare tutti i dischetti all'origine coi contrassegni SIAE, cosa alquanto scomoda nel caso di produttori centralizzate al di fuori dell'Italia.

Cosa succede nel caso che uno decida di vendere per esempio il PC su cui è caricato un programma ad un'altra società? Ora, se noi per esempio abbiamo un PC con Page Maker e intendiamo continuare ad utilizzare il programma su un altro PC, beh! allora dovremo ricordarci di cancellarlo dall'hard disk del PC che stiamo vendendo, se invece non siamo interessati ad utilizzare ulteriormente il programma in questione potremmo passare la nostra licenza al nuovo utilizzatore. In questo caso, specialmente se abbiamo inviato la cartolina di registrazione, sarebbe meglio avvisare il produttore (nel nostro esempio Aldus) del cambiamento consigliamo inoltre di passare all'acquirente del PC il pacchetto completo e di specificare nella bolla di vendita che è compreso il pacchetto software con nome e, se esiste, numero di matricola del pacchetto stesso. Ciò per consentire all'acquirente di qualificare a pieno merito la presenza del software sul suo PC in caso di controlli o anche di consentirgli la possibilità di aggiornamenti futuri e nuove versioni senza problemi. Infatti alcuni produttori richiedono una prova fisica di possesso del pacchetto, come per esempio la prima pagina del manuale o uno dei dischetti originali.

Nel caso uno sia così fortunato da ri-

cevere software in regalo è necessario sempre che esso sia accompagnato da regolare bolla di accompagnamento con la dicitura «Omaggio» infatti su questa fornitura grava comunque il pagamento dell'IVA da parte di chi effettua il regalo.

Per i notambuli del lavoro, cioè per tutti coloro che magari possiedono un portatile lo vogliono utilizzare per lavorare in casa (giusto per finire quella importante impaginazione che deve essere pronta per domani), dobbiamo dire che la legge non dà indicazioni precise. A rigor di logica, proprio per l'aspetto di trasportabilità dei computer laptop sembrerebbe possibile applicare la regola che se uno non è in ufficio non può utilizzare il desktop su cui normalmente lavora e quindi dovrebbe essere autorizzato a installarlo anche su un PC mobile: alcuni produttori lo prevedono nelle loro licenze.

## Font

Come detto in precedenza, nel campo del dtg questo sembra essere il software a più alto tasso di copia, fosse anche solo per un fatto di collaterale. Si trova sempre un amico accademico che ha a disposizione qualche particolare font che magari si serve oggi e poi mai più così via libera alla copia. Poi ci si accorge che il nostro servizio non ha quello specifico font, ed ecco un'altra copia. Naturalmente c'è sempre qualche cliente del servizio che non ha un determinato font che gli servirebbe: altra copia. Se poi c'è un amico di quest'ultimo cliente del servizio che ha necessità di un font un po' caratteristico, perché negargliene copia? E il giro si chiude con un totale di tre copie abusive.

I font in effetti essendo software di sistema potrebbero essere più difficili da trovare in caso di controlli parliamo ai condizionali poiché nel caso della Guardia di Finanza normalmente sono accompagnati da un esperto oppure sono loro stessi esperti a sufficienti per andare ad esaminare abbastanza approfonditamente il contenuto dei PC. Anche se può sembrare strano, infatti, i nostri Carabinieri, Guardia di Finanza e Polizia fanno un discreto gado di computerizzazione e di relative conoscenze (alcuni mesi orsono ho scorso all'interno di una macchina della Polizia un agente tutto concentrato nell'uso di un portatile con a lato il manuale di Excel!).

Anche in questo caso vale quindi la pena di regolarizzarsi, magari quando via mega e mega di memoria sul proprio hard disk dove da tempo immemorabile giacevano font sconosciuti e mai utilizzati, tenendo invece solo quelli di



uso più comune dopo aver acquistato regolare licenza.

Da parte loro i produttori di font stanno agendo in diversa maniera per venire incontro agli utenti. Ecco alcuni esempi.

Raccolte di font - sono raccolte di alcune famiglie di font particolarmente studiate per essere utilizzate insieme, naturalmente il prezzo è molto interessante. Alcuni piccoli produttori forniscono delle raccolte molto vaste a prezzi molto abbordabili. Ultimamente anche Microsoft e la stessa Apple hanno messo a disposizione degli utenti di Windows e di Macintosh delle raccolte di font in formato True Type a prezzi molto interessanti.

Bundle - si tratta di fornire i font insieme ad altri programmi di disegno o di dtp. Uno dei casi più interessanti è senza dubbio quello di Corel Draw che offre insieme al famoso programma di disegno qualche centinaio di font.

CD ROM - ne abbiamo parlato in passato nelle nostre pagine dedicate al dtp in pratica si tratta di CD-ROM che contengono fino a qualche migliaio di font per utilizzarli basta telefonare al produttore per ricevere una parola chiave in grado di abilitare il caricamento sul proprio sistema dei font desiderati. In seguito si riceverà la fattura per quanto «acquistato» (con tanto di IVA da pagare, per non correre rischi) normalmente i prezzi sono piuttosto interessanti e possono scendere fino a poche decine di migliaia di lire.

Per finire vi ricordiamo che se lavoriamo con un servizio per la preparazione di pellicole, sarà sempre meglio informarsi quali font le è a disposizione e di quale produttore, in modo da essere sicuri che una volta finito il lavoro potremmo ottenere da lui le desiderate pellicole. Infatti non sarà più possibile fornire insieme ai file relativi al documento da stampare anche i relativi font.

Un ultimo punto incerto è il caso di stampare dosare di hard-disk con la memorizzazione dei font. In linea di massima dovrebbe valere lo stesso concetto di caricamento del software su una qualsiasi apparecchiatura e quindi dovremmo avere una copia del software anche per l'hard-disk della stampante, a rigor di logica penso si possa affermare che se tutti i PC collegati a quella epoca stampante hanno la possibilità di fare il caricamento verso la stampante dagli stessi font, forse è ammissibile che solo i PC abbiano avere la licenza per tali font, in quanto il solo uso degli stessi per la visualizzazione a video sarebbe limitativo rispetto alla funzionalità totale dei font (che prevede l'uso anche attraverso dispositivi di output).



I font sono il software e il più alto tasso di copie nel settore del DTP al punto da intaccare un vero e proprio effetto «collezionismo».

### I prodotti del Software

Prendiamo ora in esame quelli che sono i prodotti realizzati attraverso l'utilizzo del software. Parliamo dei documenti prodotti, ma soprattutto di ciò che avendo una percentuale di software o comunque spendendo anche in formato digitale può dare addito a controversie.

Parliamo così per esempio di disegni realizzati con programmi di illustrazione. Naturalmente questi prodotti sono di proprietà dell'autore e ne restano fino a prova contraria. Nel caso di raccolte di disegni così come vengono fornite con alcuni programmi di illustrazione, normalmente le proprietà restano del produttore del software di illustrazione o delle società che hanno passato i loro diritti a tale produttore, per un utilizzo pubblico è quindi sempre meglio citare la fonte o nel caso di pubblicazioni di vasta portata chiedere specifica autorizzazione la meno che questa non sia già prevista nella licenza d'uso.

Parliamo anche di add-on realizzati per i programmi di dtp, come le Xpress di Xpress oppure le Addicon di Page Maker anche in questo caso la pre-

parietà resta di chi lo sviluppa salvo che queste siano realizzate su commessa specifica. In tal caso si potrà optare tra le possibilità che le proprietà restano dell'autore o il committente ne abbia la sola autorizzazione all'uso oppure le proprietà passino in toto al committente. Queste regole valgono anche per eventuali font elaborati in maniera particolare attraverso i programmi specifici di disegno di font.

Dobbiamo tuttavia ricordare che se l'autore è dipendente di una società e svolge questi lavori come attività per la quale è effettivamente retribuito, i diritti di illustrazione, add-on e/o font sono delle società alle cui dipendenze si trova l'esecutore materiale delle stesse.

### Acquisti all'estero

Qualcuno miglior occasione durante un viaggio all'estero per acquistare l'ultima versione di Page Maker o Xpress non ancora disponibili in Italia? Sì, però attenti. Se per risparmiare le spese di dogana riuscite a far passare il vostro software nascondendolo in una scatola di scarpe avete sbagliato tutto. Infatti il possesso fuori del pacchetto originale, come gli imballaggi diossidati, non risulta essere sufficiente. Nel caso di importazione dovete produrre i relativi documenti di importazione e quindi la dimostrazione di aver regolarmente pagato importazione e IVA.

E se ve lo regalate il vostro amico che, fortunato lui, va tre volte all'anno negli States? Non cambia nulla, chiedetegli di effettuare la regolare importazione (magari offritegli almeno il rimborso di queste spese) e conservare almeno copie dei relativi documenti.

### Conclusioni

Il nostro consiglio... sono due: cercate di regolarizzare la vostra posizione al più presto e se avete dei dubbi, anche se quanto vi abbiamo esposto in questo articolo, parlatene al vostro avvocato. Naturalmente abbiamo cercato di dare una serie di informazioni e consigli speriamo utili, tuttavia non possiamo assolutamente assumerci responsabilità su un settore così delicato come quello legato alla legislazione in fatto di proprietà del software.

Il vostro avvocato dopo aver esaminato la legge, ascolto le vostre necessità ed esaminato la relativa giurisprudenza (magari mettendoci in contatto con la associazione di produttori software ISA - Via Archimede, 10, 20128 Milano Tel. 02/5510413) sarà senza dubbio in grado di darvi maggiori e più dettagliate informazioni.

## Desktop Video & Multimedia

Una scheda di acquisizione in digitale ed una seconda scheda per l'overlaying e la videoregistrazione. Quindi il software, tutto ingenerosamente «for Windows» e con la piacevole duttilità di esser veidato tanto per il Video quanto per il Multimedia. Dove sono le differenze? Cominciamo a scoprirlo a partire da questo articolo.

di Bruno Rossetti

Il nostro PC, con buona epristità delle sue slot e di un hard disk «stackerizzato» a 340 Mbytes, si è ultimamente coperto con una particolare incrozzione alle videografica ed al multimedia in genere. In esso sono ultimamente arrivato a costruire, un po' per ricerca personale ed un po' per ricerca professionale, una piccola, ma efficiente, stazione di lavoro.

Dal punto di vista dell'hardware, all'interno della mini-workstation trovano posto sia la VideoSpigot di Creative Labs che la VGA-AVer Pro dell'Atta Technologies. Le schede che abbiamo avuto il piacere di provare nelle rispettive anteprime apparse sui numeri di giugno e di settembre, sono ancora a nostra disposizione in di questo linguaggio il Computer Discworld per essere provato in un ulteriore giro di testing.

Leida è costruire, in pieno assetto produttivo, un sistema completo per il Desktop Video & Multimedia.

Una scheda per governare l'overlaying e le funzioni di encoding, la VGA-AVer PRO, una scheda per la digitalizzazione delle sequenze di live-video, la VideoSpigot, sono una base di partenza indispensabile. In tal modo d'frati è possibile convolgere nel discorso sia gli interessi di chi intende effettuare le registrazioni e la tricolazione di videocassette, sia quelli di chi, delle varie combinazioni video, è interessato al solo utilizzo di quelle d'Inout. Appunto l'acquisizione in digitale e dopo una più o meno prolungata fase di editing, un'utilizzo ottimizzato verso altri supporti (hard disk o CD-ROM). Poche quindi le diversità fra le due schede, che in pratica si integrano in una combinazione da «All-In-

One», tipo Targa tanto per intenderlo, il punto da cui si parte è quello del fine perseguito: produrre delle presentazioni. Presentazioni che, se destinate alle videocassette, usa definita «audio-visual», mentre quando permangono in digitale venno genericamente definite come «interattive».

Se la VGA-AVer Pro e la VideoSpigot s'integrano perché diverse, si dimostra a sua volta parcolvolmente interessante l'utilizzo biavalente del software applicativo. Le sequenze che ad esempio Win-Video edita, comprime e sincronizza, possono essere inserite in uno sheet di lavoro del MediaBitch e venno registrate su videotape oppure essere eseguite, al comando e grazie all'Hyperlink, in un presentato come il Compas di Asymetrix. Lo stesso dicasi degli script realizzati con l'Animator Works Interactive della



The advertisement for 'VGA-AVer PRO' features a woman's face in a red dress against a background of falling petals. The text describes the software as a 'Live-Video' solution for Windows. It highlights features like 'Live-Video del 16 in 1 con la scheda VGA-AVer PRO di Creative Technologies' and 'SOTTOPRODOTTO grafico VGA ed live-video. Lo sovrapposizione in overlaying permette la registrazione video in digitale. La board video allegata in versione 2300-0700/0200 alla registrazione analogica.' The bottom of the ad includes the text 'SOTTOPRODOTTO DEL COMPAS' and 'LIVE-VIDEO'.

Figura 1 - VGA-AVer Pro, l'utility MDGSetup per il setting di vari parametri quali le scelte del tipo di overlaying, il riposizionamento dello schermo e la scelta dell'overlaying e di altri effetti analogo operabili nel separate live-video.

Figura 2 - Win-AVizer Pro, l'interfaccia del digitale live-video. Nella prima immagine compare il figure possiamo notare che il segnale passato viene parcolvolmente contenuto e tutto l'estensione originale del quadro televisivo (768x576) mentre nella seconda immagine la sovrapposizione grafica in VGA, pur stando dentro ancora almeno a ratio overlaying verticalmenter vuole assicurarsi.

Gold Disk IAWI d'ora in avanti. IAWI è infatti capace sia d'indirizzare sequenzialmente la riproduzione, che di subordinarla alle scelte via mouse operabili dall'utente.

Un altro nome che già altre volte abbiamo fatto è quello del Curtain Call. L'applicativo dello Zuma Group è la dimostrazione pratica di come le cose, ovvero la filosofia ed i criteri di sviluppo dei programmi applicativi, stanno cambiando. Nato nelle sue prime versioni come solo generatore di titoli, schermate ed effetti di transizione già nelle versioni 1.1 del 1991, Curtain Call aggiungeva a tali funzioni la compatibilità e l'uso intensivo dei caratteri TrueType, il controllo MIDI dei suoni in formato WAV e dei flussi musicali in formato MID, le stesse prerogative assunte da Windows prima come estensioni alle release 3.0 e quindi come parti integrate al sistema nell'upgrade 3.1. L'ultimo nascita del Curtain Call, la versione 2.0, aggiunge a tutto ciò anche il controllo sull'interleaving dei file prodotti nello standard AVI di WinVideo. Potendo controllare il tutto, ovvero gli script multimediali, via mouse o da tastiera, anche Curtain Call può «servire sui padroni». L'ambito del DTV, con particolare predisposizione alle interazioni e le presentazioni video recorder oppure quello della pura presentazione multimediale da hard disk in questa circostanza, direttamente a monitor. Nel primo caso grazie alla VGA-AVer Pro, i titoli potranno sovrapporsi anche all'live-video, nel secondo potranno invece esser

eseguiti insieme ad un file AVI acquisito da VideoSpigot, Desktop Video & Multimedia.

Con questo non vogliamo certo ridurre le differenze fra i due rami del multimedia alla sola presenza o meno di bottoni grafici o tasti del mouse su cui fare click.

Comunque sia, proprio gli applicativi appena citati: WinVideo, MediaBits!, Compel, Animation Works Interactive e Curtain Call, che in versione definitiva chi in demodisk, abbiamo provveduto ad utilizzarli in una serie di prove pratiche. Le capacità di ogni applicativo pesate il vago di alcune «esercitazioni» finalizzate alla produzione di videocassette e di prodotti interattivi. L'arcobaleno che ne deriva, visto il numero delle figure poste a corredo, si trasforma quasi in una specie di commento e d'impressioni tecniche ricavate nel corso delle prove.

**VGA-AVer Pro ed il software multimediale nella produzione audiovisiva**

L'argomento ancor prima di delinearsi nelle pratiche, si presta subito alla verifica delle caratteristiche della VGA-AVer Pro cosa che, seppur attraverso una rapida prova su strada, già si era programmato nell'antiprima dedicata al prodotto BMC n. 132 del settembre scorso.

Vedere la scheda all'opera sia nelle sue funzioni di base per l'overlaying. Ignorata la VGA sovrappressa al segnale passante dei live-video o sia per la codifica del segnale di uscita in equivalenti

te PAL, quindi analizzarne nell'ordine il tipo di trattamento riservato al segnale analogico, la profondità dell'overscan imposto alla grafica VGA, il risultato prodotto dall'overlaying dei due segnali ed infine l'utilizzo pratico dell'OUTPUT prodotto. I risultati sono sotto i vostri occhi, fissati globalmente nelle figure 1, 2 e 3.

Centrato lo schermo, impostato l'overscan e settato l'overlay VGA/Video (astaggio che è possibile svolgere anche attraverso l'utility VCGSetup della VGA-AVer PRO) i risultati pratici che abbiamo potuto verificare si manifestano con un output straordinariamente pulito dalle preazioni interessanti. Nella figura 2 possiamo notare che il segnale passante viene perfettamente conservato in tutta l'estensione originale del quadro televisivo (768x576) e che la sovrappressione grafica in VGA, pur attendendosi orizzontalmente a tutto overscan, verticalmente risulta sottoscanzionata. Passando uno scrolling in verticale, vedremo questo nascere dopo a monte prima dell'inizio e della fine dello schermo televisivo. La risoluzione dei componenti VGA, benché «straniera», non dovrebbe superare i 720x740 x 512. Se orizzontalmente la misura è sufficiente in verticale la struttura si realizza solo in una definizione PAL sottoscanzionata.

Conseguenza pratica il cosiddetto «effetto cinematografico» esteticamente parlando ci impedisce lo scrolling verticale. Di necessità virtù, i nostri titoli dovranno provvedere che scrollino solo in orizzontale e, in alternativa, che ap-

Figure 2 - VGA-AVer Pro: dimostrazione grafica solo segnale VGA. Questo è pezzo a pezzo e sovrappressare ad un segnale 359x208 (membrati che 640x480).Curtain Call è un video vengono posto in overscan orizzontale con la limitazione di quello verticale. Se si deduce che la VGA-AVer Pro opera lo stesso trattamento su altre basi che alle altre risoluzioni.

Figure 4 - Curtain Call: i Pictor Editor. Sotto sopra alle pagine sono degli altri tool del programma: il menu di lavoro che più qualifica le funzionalità di video e proprio printing del Curtain Call. Pictor: azione primitive grafiche: acc

# MCmicrocomputer



Figura 6 - *Curian Call 2*: l'area di lavoro. Spostando i video sullo sfondo si può giocare. Infilando i cursori è facile modificare l'alpha e regolare i colori, anziché nel solito modo. Con il video in movimento è possibile fare, con un progetto di animazione, un'animazione effettiva su un'intera stampa di sistema.

parano per poi dissolversi in Fade IN/OUT. Si è detto comunque per inciso non conto più quante trasmissioni della più anonima delle private alla Rai-TV, sono tralasciate con scrolling su verticale che è orizzontale sottosottocanonato. La VGA-AVer Pro supera almeno uno dei due limiti.

Così come appare poi nelle due immagini di figura 3, quando si passa a videoregistrare su un segnale 320x200 (Animator) che 640x480 (Curian Call) entrambi vengono portati in overscan orizzontale con la limitazione di quello verticale. Se ne deduce che la VGA-AVer Pro opera lo stesso trattamento su alti bassi che alle alte risoluzioni. Una buona cosa.

Ci cominciamo di aver trovato un buon genlock ad un buon anchor ed è probabile che, oltre all'hardware, con il primo degli applicativi da noi provati, si è anche individuato quello che, fra i vari pacchetti a disposizione, è il più adatto per il DTV. Siamo attondendo al Curian Call.

Veloce nel caricamento e piacevole nell'effetto di trascinamento, operabili sia sull'intera pagina che sui singoli oggetti che compongono le stesse, il Curian Call si è dimostrato un sistema di presentazione completo e funzionale. Rispetto agli altri software multimediali gode di un ridotto margine d'interattività, in pratica si limita al controllo degli eventi in video attraverso il mouse, ma dispone di tool di lavoro sull'intero contenuto evoluti che offrono degli ottimi risultati sia nella creazione di fondi cromati che nel rendering dei caratteri

TrueType. Lo Script Editor, benché dotato solo dei controlli temporali necessari via mouse o da tastiera, risulta chiaro e facile da editare. L'unica carenza è nel assenza di una più pratica e precisa timeline (tipo quella del Mediabridge) al momento d'inserto e sincronizzazione gli eventi. Va comunque detto che il demodisk in nostro possesso era riferito alla versione 1.1 e non comprendeva né il controllo dei file AVI né l'eventuale potenziamento dello Script Editor.

In alternativa al inserimento su videoregistratore, fase nella quale Curian Call è sensibile all'overlay comandato dalla VGA-AVer Pro, abbiamo provato l'applicativo in una presentazione diretta da disco rigido. Il risultato, basandosi su di un uso intenso del mouse per il controllo e l'esecuzione degli eventi (il passaggio da uno show all'altro come il susseguirsi di un oggetto e l'altro posto con ottimi effetti di transizione ren-

de il Curian Call un perfetto sostituto del dia-proiettore.

## Animation Works Interactive: fra cartoni animati ad interattivi

I lavori d'animazione che la canadese Gold Disk è suo tempo produsse per Mac, già come demogo del Movie Setter prodotto per Amiga, si sono ultimamente aggiornati. Ad Animation Works si è aggiunto un emblematico «interactivo» ed è stato ampliato il range applicativo del programma di painting/animation.

Il risultato è una versione 2.0 «for Windows» potenziata anche con un modulo di accelerazione (AW Accelerator) e con l'opportunità di linkare gli script (AW DLE) realizzati. Con simili «aggiornamenti» AWI si ritrova in primo piano nel panorama dei programmi



Figura 6 - *Curian Call 2*: Smart Editor. Il menu è dotato di controlli temporali sull'esecuzione di quelli via mouse e da tastiera. Lo Script Editor di Curian Call rivela la mancanza di una più pratica e precisa timeline tipo quella del Mediabridge al momento di inserire e sincronizzare gli eventi.  
Figura 7 - *Animation Works Interactive 1*: AW Accelerator ed AWI DLE. L'adozione di un sistema di accelerazione software come il formato Microsoft DLE (ora di fatto vengono cattolici e manipolati solo le versioni che intrinsecamente fanno capo a Mac) si inserisce in modo di ogni singola immagine (e trasferimento le performance dell'AWI). Tra i video applicativi ce n'è anche un'alternativa via DLE come accipiolino.

Figura 9 - Animation Works Interactive-2 Move Editor. In primo piano sulla sinistra il tool relativo alle scelte dei path-move, e di lato il controllo single frame e per il play di preview della animazione.



di animazione: tutte le realizzazioni che richiedono animazioni e simulazioni grafiche passano ormai anche per il formato AWI. Un formato proprietario ma riconosciuto, ad esempio, da tutto il set dei multimedia di Asymetric. Quello che nella prima versione si riproponeva ad AWI era la non eccelsa velocità dei flussi di animazione. Spesso e soprattutto in full screen (800x600) le immagini collassavano. La Gold Disk promise significativi miglioramenti, marciando a superlumi nella versione 2.0 che, malgrado i limiti del demodisk, dimostra l'effettivo «quantum leap» compiuto con l'adozione di un sistema di accelerazione software. Un formato, l'ARLE, con il quale vengono calcolate e memorizzate solo le variazioni che intercorrono frame dopo frame e non l'intero bitmap di ogni singola immagine. Risultato: la richiesta di una velocità di Transfer-Rate troppo elevata si riduce dra-

maticamente. Provere per credere.

Come funzionalità interattive AWI prevede la possibilità d'inserire degli «hot-key» in grado di attivare, se «clickati», il relativo show al quale sono agganciati. Tale opportunità si dimostra interessantissima nell'organizzare presentazioni e prodotti della cosiddetta «infogiacca ad albero». Da un sommario, click dopo click, sempre più dentro alle argomentazioni prima ed alle informazioni più particolareggiate poi: in genere di tali tipi di navigazione se ne avvantaggiano la didattica ed il training. Dal punto di vista interattivo, AWI non è certo Toolbook e neanche Compel, ma un programma di painting/animation dotato di avanzate funzionalità. Senza questa base al controllo interattivo che all'effettiva potenzialità grafica dei tool di lavoro. Fra le tecniche di animazione adottate dall'AWI spiccano le solite le-  
Betweening (la costruzione automatica

dei fotogrammi intermedi posti tra due estremi A e B), l'Onion-Skin (l'effetto trasparenza che permette all'utente di vedere sia il fotogramma precedente che il successivo rispetto a quello sul quale si sta lavorando) e quindi un esteso controllo sui path-move. Diversi i percorsi da far compiere ad ogni singolo oggetto animato che deve muoversi sullo schermo. Bellissimo l'effetto di attrazione gravitazionale attivabile per gli oggetti che cadono oppure imballano in terra.

### MediaBitz! e Compel: l'accoppiata per le presentazioni e per i prodotti interattivi

Questo dedicato all'accoppiata dell'Asymetric è un capitolo particolarmente interessante, proprio perché l'interazione operata da due prodotti (che i distributori sul territorio nazionale offrono in «bundle» fino alla fine dell'anno) non trasforma gli stessi in una sorta di moduli interdipendenti. MediaBitz! sincronizza sulla time-line del modulo ScoreMaker tutti gli eventi multimediali programmati dall'autore: sintesi audio a commento, sottofondo musicale, sfondo bitmap, clip da CD-audio e file di animazione o di video digitale. Il tutto potendosi prolungare nel tempo anche in una presentazione piuttosto articolata, benché già eseguibile, ma senza controlli interattivi direttamente dal modulo ScorePlayer, potrà essere linkato nelle slide di presentazione di Compel. Qui acquista tutte le doti interattive fino adesso menzionate come l'attivazione via mouse, l'imposizione di effetti di transi-



Figura 9 - Animation Works Interactive-3 Cel Editor. Sono da notare le due opzioni selezionabili per la visualizzazione delle celle precedenti e successive a quella in lavorazione.

Figura 10 - Animation Works Interactive-4 Background Editor. Il riquadro per la scelta del tipo di gradiente e la gradazione cromatica da rendere sugli sfondi di video.

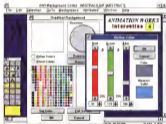



Figura 12 - Comptel le comodità che «audios» e del presente del-Media» e «accusa» dalla slide Transfer e video Slide Show Setup. Figura 13 - Anzitutto Move Interactive e Video part del MovePlayer con un riferimento particolare alle funzioni «movi» e relative alle animazioni, secondo le RLE (le scritte del Full Screen) della colonna audio e dell'eventuale «art» «movi» per mezzo di un effetto di espansione.

zione sia all'ingresso che in uscita, l'inserimento in una presentazione interattiva dove, di ramo in ramo, si potrà scendere o risalire da una slide all'altra attraverso tutte le risorse multimediali oggi possibili. L'accoppiata si rende particolarmente indicata nelle presentazioni interattive quindi. Nella prova da noi effettuata anche alla videospettazione le peculiarità di Comptel, quali le possibilità di far apparire oggetti a titoli in movimento e lo scendere di slide in slide, si è dimostrata un interessante applicazione per il video training e la analisi congressuale. Dalla VGA-AVler Pro i file di Comptel possono essere prodotti a sintesi di immagini eventualmente titolate con il Cursor Call alle quali si alternano realizzando un più completo discorso videografico.

### VideoSpigot, WinVideo e l'Audio Video Interleaving

L'accenno fatto qui e alle difficoltà del video digitale come ulteriore componente multimediale ci porta ad aprire un capitolo dedicato all'uso combinato del VideoSpigot e del WinVideo. Dal framegrabber all'architettura di controllo per Windows 3.1 le impostazioni sono così estese che non basta più scrivere che «finalmente siamo in grado di acquisire e gestire le componenti video sequenziali». Ma va organizzata una più o meno prolungata seduta di lavoro con la quale si provi e si verifichi l'effettiva resa pratica e delle schede e dei protocolli di compressione di WinVideo. Personalmente ho cominciato nella situazione lavorativa dell'utente medio, ho abbandonato la modalità di acquisizione in tempo reale (che mai si potrà ottenere con schede

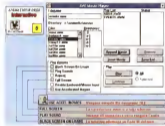
non accelerate e poca RAM). Per evitare le frustrazioni di vedere una sequenza che invece di essere catturata come «real-time» sembra un'immagine di istantanea, con il collasso dei fotogrammi o l'eccessivo deterioramento portato dai compressori utilizzati (vano tentativo di abbassare il Transfer-Rate), ho trovato un grande giovamento adottando un pur empirico metodo di cattura «semi-automatico». Allo scopo è sufficiente disporre di un VCR in grado di eseguire la ricerca a singolo fotogramma da classica funzione «Search» con le chiamate sui modelli della Panasonic e settare, nel modello VidCap un frame-rate pari ad uno VCR e WinVideo si mettono al passo e, senza automatismi per sincronizzarli, cominciano a scattare un fotogramma al secondo. L'hard disk compta lo sfiora minimo e nessun fotogramma viene saltato (clogging). Chiaramente i tempi di acquisizione si dilata e per digitalizzare 50 fotogrammi invece di due secondi VideoSpigot impiegherà cinquanta secondi. Una volta ultimata la fase di acquisizione si passerà in VidEdit e desquenzando in DIS si andrà pazientemente a ricostruire un nuovo frame-rate (che non sarà mai dei 25 fotogrammi al secondo) ed a scegliere il livello di compressione da applicare con l'MS Video 1. La tecnica è facile e fornisce risultati sperati, soprattutto a chi, completata la VideoSpigot, ha pensato di aver speso male i suoi soldi. Senza ricorrere a schede da due milioni investibili eventualmente per acquistare il software di produzione e per un hard disk di servizi le schede e WinVideo rindono al massimo. Avremo così i nostri clip di video digitale e dopo aver trovato il miglior compressore per risoluzione e

compressione, potremo inserirli in tutti gli applicativi DTV e multimediali compatibili al formato.

### Conclusioni

Un'altra lunga galoppata nella sconfinata prateria del multimedia con la conferma di un'ottima schedeggiabilità quale la VGA-AVler Pro e poi le rapide «impressioni d'uso» su alcuni fra i più interessanti applicativi di produzione. Tutto software «for Windows» e soprattutto dotato della poliedricità d'utilizzo che può andare dall'audiovisivo al prodotto interattivo. Non è facile discutere argomenti e soprattutto scegliere i hardware e ad il software che, fra quelli creati meglio si adattano alle esigenze del singolo. Ci sarà chi puntando al DTV più puro, interazioni, presentazioni e sigle potrà limitarsi al piacere di usare il Cursor Call e magari aprirà una prova sul VideoDirector della Gold Disk. Un altro tipo di utente sarà poi quello che sperimenta nell'ambito del video digitale e che ha quindi bisogno di «clipper» sequenze video di inserimento nelle sue produzioni interattive. VideoSpigot e WinVideo, MediabEdit e Comptel potrebbero fare il caso.

Argomenti vani che bene o male abbiamo appena affrontato. Ci rendiamo benissimo conto che quello devotore è comunque un articolo a carattere generale e che certo non bastano, quali la «Presentazione Multimediale» ed ancora di più il Video Digitale, sono stati solo «sfiorati». Andranno inevitabilmente approfonditi con particolare riferimento alle tecniche di titolazione e presentazione ed ai metodi di cattura ed ottimizzazione del video digitale. Al prossimo incontro

# Se costasse quanto vale dovresti rompere il maiale.



## SHR serie **SLX**: nasce il primato della qualità sul prezzo.

Se vuoi essere protagonista di un primato, visita uno dei 600 concessionari SHR e acquista SLX SHR, uno dei maggiori produttori italiani di Personal Computer, presenta SLX, il personal che realizza il primato della qualità sul prezzo. Ma di fronte a un primato le parole sono sempre superflue: richiedi le informazioni che più ti interessano ad una delle nostre sedi, conoscerai immediatamente il valore di SLX. Così, dopo qualche giorno di lavoro con il tuo nuovo SLX, capiterà anche a te di pensare: "SLX, se costasse quanto vale...".



**L. 1.990.000**

• Intel i486 Dx 25 - RAM 4 MB - Hard Disk 10 MB -  
- Mouse - Video Color Super VGA - DOS 6.0 - WINDOWS 3.1-



# SHR



Numero Via Firenze, 175/A - 00210 Roma Casilina (RM) Tel. 06/470111 (10 linee r.a.) - Telex: 00470111  
 SHR (RM) Tel. 06/4714232-06/4714233-06/4714234-06/4714235-06/4714236-06/4714237-06/4714238-06/4714239  
 IPOD Tel. 06/4714234-06/4714235-06/4714236-06/4714237-06/4714238-06/4714239-06/4714240-06/4714241-06/4714242-06/4714243-06/4714244-06/4714245-06/4714246-06/4714247-06/4714248-06/4714249-06/4714250

## Dubner The Scene Stealer

*Questo mese qualcosa di estremamente specializzato in ambito video editing: una combinazione hardware-software recentissima che ci consente di analizzare del video all'ingresso di una scheda permettendoci di archiviare cambi-scena, con tutti i riferimenti del caso, ad uso produzione di livello intensivo*

di Massimo Novati

Una delle fasi di lavorazione più tedious nel comune processo di editing video è senz'altro quella di rivedere, dopo essersi affrettati di pazienza infinita, tutto il materiale «grato» da cui dovremo trarre fuori il prodotto finito. Nelle normali sessioni di lavoro è una fase che generalmente viene attivata «on

the night», cioè in notturna, procedendo con calma certissima nell'annotare tutte le sequenze, o parti di esse, che sono di nostro gradimento nell'ottica di quello che abbiamo in mente.

Quando poi il materiale girato (magari integrato con video di altra provenienza, assume delle dimensioni «bibliche» un

sale processo, se non perfettamente a punto a monte delle lavorazioni, potrà occupare un tempo altrettanto biblico a scapito della produttività di suite di montaggio sempre più sofisticate e costose che svilirebbe la loro natura di strumento di produzione.

Ecco quindi che la Dubner International, casa ben conosciuta da tempo in ambito broadcast sia per la sua produzione che per le sue vicissitudini societarie, ha perfettamente integrato una applicazione hardware e software di gestione «logging» del video (e quindi anche dell'audio associato) nello «Scene Stealer», letteralmente «Automatic Scene Detector and Videotape Logging System».

Al di là della denominazione un po' criptica (almeno per chi non ha molte confidenze con le procedure di editing di un certo livello) molto sommaramente si potrà catalogare il prodotto come un «scanner» di cambi scena al quale sarà consentito di marcare ognuno di essi in modo trasparente ad un'occhio, e soprattutto veloce, per organizzarne autonomamente una sorta di database grafico-gestuale con le informazioni comunemente usate in lavorazioni del ge-



### The Scene Stealer

**Produttore:**  
Dubner International Inc.  
73 Westwood Place  
Westwood New Jersey 07093 USA

**Distributore:**  
AS7 s.r.l.  
Via Milano 27 n° 8  
00142 Roma  
Tel. 06/5199 2287  
**Prezzo IVA inclusa:**  
The Scene Stealer

L. 3.000.000





Un'installazione non facile è di un video board. Ma nella scelta dei componenti sul mercato del resto si trova una vasta dotazione di switch per i video boards. Le parti più delicate, per il costruttore e per l'utente, appaiono

intra. La fase di installazione del prodotto, comune a qualsiasi altra, segue le normali procedure. La scheda, in verità molto ben fatta, con dovizia di zoccoli e componenti di qualità, è una half-board e verrà inserita in uno degli slot a disposizione senza problemi. Se mai ce ne fossimo, una dotazione di dip-switch è consentita di selezionare il suo indirizzamento senza interferire con altre periferiche presenti. L'unico connettore a disposizione sarà quindi un BNC a cui verrà collegata la sorgente video (indifferente PAL o NTSC), il suo riconoscimento sarà automatico dopodiché, appena installato il software a corredo, saremo pronti per iniziare.

L'ambiente di lavoro è rigorosamente DOS, per evitare i problemi, mentre l'appoggio grafico seguirà le standard VESA, quindi ponendo attenzione alle modalità grafiche che la nostra VGA dovrà necessariamente avere. A corredo comunque vi sono alcune possibilità di implementazioni VESA su sistemi non nativi in tale standard mediante driver: è che vanno in accordo con produttori VGA della Paradise, Oak, Trident, Cirrus, C&T, Orchid, ATI alle Genoa, Video7, Everex ecc. (ve ne sono al momento 15, ed altre verranno in seguito). La dotazione software consta di diversi programmi che vanno dalla gestione del catturato al suo play, alla seguente fase

di lavorazione degli archivi, ma andiamo con ordine.

Il primo che incontriamo - e che in sostanza viene considerato come un test program, è REAL, che ci consente di monitorare il segnale in ingresso alla scheda sul nostro monitor. Il suo intervento sarà sufficientemente veloce, per quanto la rapidità dell'unità host PC lo consenta, ma nonostante ciò in tempo reale, da qui il suo nome. Le immagini saranno non eccezionalmente definite, poiché non si potrà perder tempo a considerare un loro eventuale anti aliasing, ed il refresh intrinseco potrà variare dallo otto alle dieci immagini al secondo. Il medesimo programma è anche un necessario test per valutare il corretto funzionamento dell'hardware. In sostanza, REAL catturerà in RAM e mostrerà a video le immagini in modalità VGA 13.

L'indispensabile GRAB ci consentirà invece di procedere nell'analisi dei nostri videotape, esso infatti catturerà le informazioni video e le immagazzinerà sull'HD. Attenzione, a questo punto sono d'obbligo per evitare equivoci, delle precisazioni. Lo Scene Stealer non si potrà considerare un frame grabber nella comune accezione del termine: quindi la sua cattura è solo una rappresentazione sparsimata del video in ingresso (per di più fatto con soli livelli di grigio). Detto questo si potrà aggiungere che il

software è in grado di riconoscere automaticamente un NTSC 525/60 Hz oppure un PAL 625/60 Hz: infatti, durante la fase di cattura, esso analizzerà il numero dei quadri video in un intervallo di 0,5 secondi e commuterà il riconoscimento di standard basandosi su tale quantità. Nell'immagazzinare immagini PAL, poi, per problemi di compatibilità in termini di grandezza dei file con l'NTSC, esso taglierà via una certa percentuale del quadro originale, circa il 15%. Rimane comunque sempre perfettamente riconoscibile.

Dotato di due modalità di intervento una detta Continuous, che ci consente di catturare tutte le immagini che attraversano la scheda, oppure quella denominata Burst, ed immagazzinerà solo poche immagini dopo ogni cambio scena, le opzioni a sua disposizione sono molte e tutte dedite ad una ammirabile produttività. Purtroppo, e come per gli altri programmi che vedremo, le sintassi in uso sono rigorosamente in modo «command line», ed abituati ormai alla comodità di Windows potrebbe sembrare anacronistico, ma tant'è, probabilmente per evitare rallentamenti pericolosi nei processi di cattura è stata comunque scelta tale modalità.

Tornando agli argomenti command line di GRAB, avremo ovviamente la scelta nome file dell'archivio che ande-



Scheda di formato PLAI: lista di funzioni di personalizzazione dei formati video. L'aggiornamento di ogni parametro viene subito eseguito. Sotto ad ogni parametro è presente il valore corrente, gli indicatori di fine azione, una cartella.



Personalizzazione di un video del PLAI: il video viene riprodotto in quattro finestre separate dal GRAB. Avvisti i programmi in video code da decomprimere. È possibile il controllo di alcune particolari nel file in video. Sotto a sinistra il VGA VGA, a destra il video alla velocità fino a un 25 a 47 immagini.

mo a creare il settaggio degli intervalli di campionamento, in quadri video (che come default sarà di 1 campione al secondo) comunque variabile a seconda della velocità del PC impegnato, tra i tre ed i quattro sample al secondo e la opzione delle modalità Burst o Continuous già viste.

Continuando nell'analisi potremo quindi settare il modo VGA VESA, che più ci aggrada dopo comunque aver fatto un test dalla nostra scheda per le modalità supportate, e la determinazione del formato grafico nell'immagazzinamento a scelta tra un classico GIF con circa 10 KByte a immagine in media (che viene comunque consigliato per uso archivio database, non per gli scopi prefissi) ed una modalità proprietaria, più rapida ed efficiente di default.

Altra importante opzione necessaria, sarà quella della durata della cattura, in sintesi il tempo limite in minuti. Già, poiché la nostra cattura si baserà sulla lunghezza della registrazione che andremo ad analizzare. Supponendo di avere del grato in BetaCam, per esempio, si potrà settare il GRAB per intervenire nei 20 minuti tipici di una cassetta in tale standard, mentre possiamo occuparci di altre cose. Dopo i 20 minuti di cattura la Scene Stealer avrà fatto il suo dovere ed il GRAB uscirà automaticamente. Senza dubbio una ulteriore comodità per estese produzioni.

Sarà in grado di leggere il time code di un VTR, controllato via seriale, e che sia collegato ad una porta COM1 o COM2, mentre un'altra interessante modalità di utilizzo del GRAB per po-

trebbe essere quella di catturare specificamente immagini, in quantità a nostra scelta, ovvero a solo ad ogni cambiamento, avendo il modo continuo e quindi comprendente anche di quadri non necessari. La sua flessibilità sempre in rapporto alle sintesi utilizzate, è comunque estremamente ampia e nelle combinazioni dei parametri consentiti avremo facilità di settarlo in una infinita di modi diversi, nelle procedure di catture.

I prodotti finali saranno quindi tre tipi di file con suffissi SD1 SD2 e SD3 che rappresenteranno rispettivamente il file principale creato, l'indice del primo e le informazioni temporali rivelate dallo scene detector.

Parlando poi degli optional a disposizione, a cura della Dubner, si potrà prevedere l'acquisto dell'Audio Support, comprendente un nuovo set di programmi e driver per controllare schede audio tipo SoundBlaster con cui saremo in grado di identificare o catalogare scene basandoci sul cue audio delle riprese, come per esempio interviste, riprese di errori, ecc. Avremo un nuovo parametro di inserire nel GRAB, denominato «a» cui seguirà la frequenza di campionamento, mentre l'uscita audio nel nostro VTR sarà collegata al MIC della scheda audio. La possibilità di grabbing quindi si estenderanno anche al audio delle scene, creando altri due file di identificazione.

Fin qui il GRAB, mentre il suo complementare PLAY si potrà considerare una sorta di player dai prodotti creati dalle operazioni di grabbing. Andressio

avrà bisogno di parametri necessari al suo funzionamento, seppur minori in numero rispetto al GRAB, e che varino dal nome file generato presente alle modalità grafiche di rappresentazione a video sempre bloccato i mozi consentiti dalla nostra VGA/SuperVGA e che in sintesi possiamo andare da una immagine alla volta fino a 25 oppure 42 alla volta, a mo' di thumbnail il suo paio di lavoro, che potrà sembrare piuttosto scarno, è in realtà comprendente dell'essenziale per il nostro lavoro, al centro dello schermo avremo la rappresentazione in picture, della sequenza catturata (ed ovviamente più se ne avranno a video, cioè 5, 9, 16 oppure 25, più facilmente potremo avere l'esatta situazione sotto mano), con i cambiamenti evidenziati in un riquadro rosso, mentre in basso si avranno diversi riferimenti time code e precisamente il primo che ci indica il cut point della scena corrente, il secondo quello dell'immagine considerata mentre quello in basso sarà il cut point della scena seguente. Oltre è ciò si avranno indicazioni nella quantità di picture presenti nel file che analizziamo e del suo numero nell'immagine attualmente in riquadro. Tra l'altro, a margine, ma essenziale, gli algoritmi delle scene detector sono generalmente utili per ogni evenienza, ma se dovremo invece mutare la sensibilità, in base alla rivelazione fatta da GRAB, si potrà altresì variano la soglia di intervento, tutto ciò per evitare che ripetuti movimenti-camera vengano interpretati come comb-scene.

Oltre a possibilità di ricerca del file

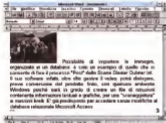

Una delle applicazioni permesse dal processo POST e che risultano non essere adatte al video: compositare i video in grafico con le immagini di stato associati, per poi essere ritirate in altri ambienti di lavoro (non di configurazione aggiuntiva) e altri risultati estremamente efficaci.



Una delle più efficaci grafiche VGA acquisite nelle sessioni della Scan & Store: come abbiamo visto, per funzionare correttamente, vale ogni bisogno del pieno supporto hardware VGA e per il processo sono contenuti nel software driver VCS-1 per quasi ogni tipo di VGA e Super VGA. In questo caso, comunque, il sistema video non è più aggiornato allo stato.

me, saltando da una scena all'altra, inserendo cut-point oppure cambiando il time-code, possibilità di annotazioni di testo nella stessa, avviene un controllo nel playback delle scene pressoché totale, avanti ed indietro, indietro nei due sensi, frame by frame, andare al cambio precedente o seguente in modo istantaneo. Per di più, se non bastasse la nostra memoria nel ricordare i comandi, all'interno del PLAY, on line è comunque presente un comodo help di riferimento a cui attingere per le combinazioni di tasti e di opzioni consentite. È veramente un piacere lavorare in questi termini, soprattutto pensando di non doverci annoiare, in fase di ripresa materiale, tipologie comuni a lavorazioni del genere come i «click buoni» o il tipo di ripresa, la sua durata, l'eventuale «presa» di una registrazione dopo un errore e così via.

Con l'opzione audio presente poi, il playback del catturato sarà dotato anche del suono, mediante la presenza dei file associati e, se avremo una rappresentazione a video, sia del livello, sia delle sincronizzazioni nei cambi-scene.

Per l'opzione, sarà poi possibile generare file ASCII in standard CNX 340, formato Edt Decision Lat ormai universalmente riconosciuto da pressoché ogni sistema di editing professionale (e da qui ad immaginare le comodità di una tale opzione, il peso è breve).

E veniamo al POST, quale al programma di gestione I/O dei file generati dalle procedure appena considerate, il sistema esso, alla presenza di un file HEM creato dal PLAY, e che contiene quali

picture sono state selezionate, potrà essere usato per fare un hard-copy a stampa delle stesse, esportarle come file GIF o PCX o per archiviazione totale. Anche esso dotato di opzioni command line, si avrà necessità di invocare il file generato in cartella, specificarne il file di valori, e quindi scegliere se andare in stampa la dove, mediante LPT oppure CGM, specificare le modalità video con cui convertirlo in immagini (di default EGA modo 101, indicare se le stesse debbano avere o no stampato il time code corrispondente. Nella loro esportazione in formato grafico, poi, potremo scegliere se processarle in un formato proprietario, molto simile al GIF, ed estremamente efficiente oppure in un GIF oppure PCX o ancora in entrambi contemporaneamente (e saranno ovviamente numerate in termini progressivi).

Il primo a proposito di quest'ultima possibilità, in definitiva abbiamo detto che le informazioni grafiche delle scene, e quindi quelle di testo potranno essere comprese in file con istruzioni che saranno usate per trasferire le stesse in altri ambienti, come Windows Access, potenza database grafico-testo relazionale, mediante procedure già a punto nella dotazione standard della Scan & Store. Tramite infatti due batch file già a disposizione, si potrà per esempio invocare POST che a sua volta chiamerà in causa un file batch per avviare Windows, far partire Access, aprire il suo database picture ed esportare le immagini di noi scelte. Tutto in modo automatico e semplice.

Potete immaginare la potenza di simili procedure, sia considerando una vera e propria archiviazione delle immagini di repertorio, da poter richiamare con tutti i riferimenti del caso in modo immediato, sia nella costruzione di sceneggiature le quali di copioni estremamente raffinati e molto ben dettagliati, che in produzioni sofisticate sono essenziali.

## Conclusioni

Ringraziando la AVT di Roma per la gentile concessione del prodotto, di cui cura la distribuzione esclusiva, possiamo dire che si tratta sicuramente di una applicazione professionale per utenti professionali, d'altra parte solo il suo prezzo dovrebbe già identificare la categoria a cui appartiene. Ma se pensiamo alle indubbe creatività nel concepire un prodotto del genere, utilizziamo per una gran varietà di scopi e per di più realizzato in maniera brillante, potremmo tranquillamente ritenere che il suo prezzo è sostanzialmente corretto. Se solo avessimo in mente quanto può costare in termini di centine di migliaia di lire (ora, l'offerta di una suite di montaggio evoluta (quasi con effetti, titoli) ed altro, e che spesso il suo utilizzo è quantomai sottovalutato (a chi mi rivolgo agli addetti ai lavori che sanno quanto cosa significhi, si può ritenere molto produttiva una procedura di catalogazione così veloce e precisa e che non occupa a vuoto del tempo prezioso. Un accessorio forse indispensabile ad un certo livello.

## Apple PowerCD

L'apparecchio che vi aggiammo a provare questo mese è un lettore di CD-ROM per Macintosh (portata) e non è capace di leggere anche i CD audio e i PhotoCD. Essendo derivato da un analogo apparecchio «domestico» della Philips, conserva di questo l'apprerzibilissima possibilità di operare anche staccato dal computer, collegato all'impianto hi-fi per le sue capacità audio o/b al televisore per visualizzare le immagini incise su PhotoCD. A corredo è finanche fornito un completo telecomando a raggi infrarossi per pilotare tutte le funzioni anche comodamente seduti in poltrona ed è dotato di vano porta batterie per un utilizzo come apparato portatile.

di Andrea de Prisco

### Il PhotoCD

Prima di entrare nel merito della prova su strada di questo apparecchio, riassumiamo per i meno informati le caratteristiche principali del sistema di memorizzazione immagini proposto da Kodak. L'utente, scattate le sue foto su pellicola tradizionale, può richiederle al laboratorio di sviluppo e stampa anche la realizzazione di un PhotoCD contenente le proprie immagini digitalizzate. Basato su un supporto componibile in lettura con i normali lettori di CD-ROM, il PhotoCD permette di memorizzare un centinaio di immagini salvate, ognuna, in cinque risoluzioni diverse. Le varie risoluzioni possono essere utilizzate per scopi diversi senza la necessità di leggere grosse quantità di dati quando non sono interessati al massimo livello di dettaglio. Si va dalla risoluzione minima di 192x128 pixel (utilizzata solo per la stampa della copertina indice) alle due risoluzioni video 384x256 e 768x512. La prima utilizzata per le immagini verticali per finire «alla grande» con le due risoluzioni alte di 1536x1024 e 3072x2048 pixel utilizzate dai carti Kodak per la stampa diretta da PhotoCD su stampanti a colori o da tutti gli utenti informatizzati per le eventuali elaborazioni con il computer. Naturalmente le immagini sono salvate in modo compresso, utilizzando un algoritmo di compressione messo a punto dalla stessa Kodak, e utilizzano 16 milioni di colori. Gli apparecchi domestici di visualizzazione PhotoCD si collegano direttamente al televi-

sore per visualizzare le immagini in risoluzione media. Gli stessi PhotoCD possono poi essere letti dai moderni lettori di CD-ROM denominati «multisession» in quanto riconoscono anche TDC (Table Of Contents) creato successivamente alla prima. L'utente, infatti, non è tenuto a far incidere in una sola volta tutte le immagini che entrano in un PhotoCD, ma può man mano richiedere nuove registrazioni finché c'è spazio disponibile. Dato che il supporto utilizzato è del tipo WORM, ogni volta che si aggiungono immagini, la vecchia TDC dovrà essere abbandonata per creare una nuova in un punto diverso del disco. Le meccaniche «multisession» sono in grado di ritrovare l'ultima TDC incisa in modo da individuare tutte le immagini incise e non solo le prime.

### Sul piano estetico

Più che un lettore di CD sembra una vera e propria opera d'arte. Il merito non va però alle Apple in quanto anche l'estetica ricalea completamente il modello Philips dal quale deriva. Per essere ancora più onesti, a guardarlo non si capisce proprio che si tratta di un lettore di CD. Dobbiamo fare affidamento solo sulle sigle dei tasti e del nome dell'apparecchio che ci illumina a riguardo. Né d'altro certo, possiamo dire che assomigli maggiormente a questo o a quell'altro oggetto, sfogliando un look del tutto originale. Facendo uno sforzo «esagerato» potremmo arrivare a concludere che con il suo posiziona-

mento inclinato e il suo supporto posteriore ricorda un prezioso piatto in porcellana sul suo espositore da vetrina.

Cotano valore estetico non si riflette purtroppo anche su componenti di tipo trasportabile: la forma, bella a vedute, non consente un agevole trasporto come i lettori di CD portatili. Le batterie, infatti, trovano posto nel supporto posteriore (e anche dell'interfaccia SCSI) e quindi anche per il funzionamento portatile occorre utilizzare l'apparecchio per intero. Già, non vi obbliga ancora detto che il bellissimo PowerCD è composto di due parti separabili. La prima è il lettore vero e proprio nel quale inseriamo il disco, la seconda la forma di fessura di formaggio. I connetti l'interfaccia SCSI e il vano per otto pile stilo. Finanche la presa per l'alimentatore esterne è situata sul supporto posteriore, cosicché nemmeno utilizzando il lettore di CD «a corrente» è possibile liberarsi di quest'ultimo.

Il collegamento meccanico tra lettore e supporto è assicurato da un comando a slitta che tiene bloccate le due parti, il collegamento elettrico è assicurato da una coppia di connetti DB-25 ben noti nel mondo dell'informatica personale.

Sul lettore di CD vero e proprio troviamo tutti i comandi per il funzionamento: un display retroilluminato, l'uscita per cuffia, il comando per la regolazione del volume. L'uscita per il collegamento ad impianto stereo o a casse amplificatrici, le uscite audio/video disponibili su un cavo RCA fornito a corredo. Sul lato frontale, in basso a sinistra è



Il telecomando software per i CD audio

presente il ricevitore per il telecomando a raggi infrarossi, mentre al centro del vano CD fa bella mostra di sé il logo Apple. I tasti disponibili riguardano il funzionamento del lettore di CD audio o PhotoCD (stop, Pausa, Play, Next e Prev) e un tasto «Mode» che permette la riproduzione sequenziale, random, o ripetuta dell'intero contenuto del disco.

Sul lato superiore del lettore troviamo l'interruttore di alimentazione e il comando di apertura del vano CD. Naturalmente in questo apparecchio i CD vanno inseriti senza il faticosissimo caddy tipico dei lettori di CD-ROM tradizionali.

Sul display vengono visualizzate alcune informazioni riguardanti il funzionamento sia come lettore di CD che come lettore di PhotoCD (traccia riprodotta, alcune impostazioni di riproduzione (program, shuffle, repeat, reverse), il livello di carica delle batterie e - per i CD audio, l'ascissa temporale del brano riprodotto o relativamente all'intero disco. L'indicatore «FPS» compare quando è stato impostato un programma di riproduzione per i brani audio o per le immagini da visualizzare.

#### Uno sguardo all'interno

Non abbiamo provveduto ad aprire il PowerCD, sapendo che non avremmo trovato nulla di interessante da commentare. Le nostre attenzioni si sono, invece, rivolte essenzialmente al supporto che, come detto, contiene l'interfaccia SCSI e il vano porte pile. In



Nascondendo un PhotoCD scopriamo il collegamento con la porta di serie

realtà al suo interno abbiamo trovato ancora qualcosa in più che ci fa comprendere il motivo per cui è necessario il supporto anche nell'utilizzo tramite adattatore di rete: all'interno del supporto è situata anche la sezione di alimentazione.

Per quanto riguarda la realizzazione dobbiamo riconoscere un livello costruttivo più che soddisfacente: l'elettronica dell'interfaccia SCSI occupa tutta la superficie inferiore del supporto, non si notano sottopie o riparamenti dell'ultima ora, né si ha l'impressione di avere a che fare con un oggetto semplicemente «adattato» a lettore di CD-ROM.

### Installazione e uso

A corredo del PowerCD, oltre al già citato alimentatore, al cavo di collegamento e al telecomando, troviamo un esauriente manuale di istruzioni e due dischetti per l'installazione. Come è consuetudine Apple, l'installazione software non pone alcun tipo di problema. Si inserisce nel driver il dischetto «PowerCD Setup Disk» e si clicca sulla consueta icona Installer. Se non vogliamo procedere con una installazione «ad hoc» è sufficiente cliccare sul bottone Installa: in questo caso il programma di installazione copia nella cartella sistema i file relativi al PowerCD e l'estensione QuickTime 1.6.1, necessari per l'utilizzo del PhotoCD.

Terminata l'installazione, il sistema, dal punto di vista software, è pronto per funzionare. Non dobbiamo far altro che collegare il PowerCD e riacendere il Macintosh: il cavo SCSI non è fornito a corredo dato che esistono diverse possibilità di installazione. Innanzitutto bisogna tenere conto del fatto se il PowerCD farà parte di una preesistente catena SCSI o sarà l'unico dispositivo SCSI collegato al Macintosh. Nel primo caso il cavo avrà le connessioni standard SCSI da entrambi i lati (maschio-femmina) nel secondo, dal lato Macintosh avrà un semplice DB-25 se si tratta di un sistema desktop o un multipolare rettangolare nel caso di un PowerBook. Dato che il PowerCD ha un unico terminale di interfacciamento, nel caso di collegamento ad una preesistente catena dovrà essere aceto come ultimo dispositivo, collegando il terminatore SCSI tra il connettore e il PowerCD. Utilizzandolo come unico dispositivo il terminatore non sarà necessario. Naturalmente, se sono presenti altri elementi il PowerCD non dovrà avere un identificatore SCSI già utilizzato per



Ecco come avviene aprendo un PhotoCD con "Apple Photo Access" installato.



Senza "Apple Photo Access" potremo vedere il vero contenuto di un PhotoCD.

cambiare identificatore si agisce sui due pulsanti presenti sul retro dell'apparecchio.

Terminata la fase iniziale, possiamo

accendere il PowerCD e il Macintosh al quale è collegato. Per leggere un CD-ROM apriamo lo sportello anteriore e inseriamo il disco con l'etichetta rivolta



Con Slide Show possiamo visualizzare velocemente le immagini.



Con Photo Show possiamo aprire le immagini anche alle risoluzioni maggiori.

verso di noi. Ri chiudendo lo sportello sul Finder comparirà l'icona del CD-ROM inserito e potremo utilizzarlo come un qualunque disco disco a sole lettu-

re. Per cambiare CD dovremo depressa buttare nel cestino l'icona visualizzata e solo dopo aprire lo sportello per effettuare la sostituzione.

Inserendo un PhotoCD comparirà, sotto l'icona, il numero di identificazione del disco così come è stato inciso dal laboratorio. Agendo questo disco comparirà una finestra contenente quattro elementi: Side Show, Side Show Viewer, Photos e Photo\_CD. Non esistono inganni del Macintosh: non tutti quei file stanno fisicamente sul PhotoCD è l'estensione «Apple Photo Access» che li visualizza all'interno della finestra. Eliminando l'estensione e riavviando la macchina vedremo che all'interno di un PhotoCD ci sono in realtà due directory, la prima si chiama CD1 la seconda Photo\_CD. Ma lasciamo da parte i macchetti da fucina e rimettiamo a posto l'estensione «Apple Photo Access».

Slide Show è, come intuibile, un'applicazione che permette di vedere le immagini del PhotoCD come con un diaproiettore. La risoluzione utilizzata è la più bassa, ma basta cliccare sull'immagine visualizzata per lanciare un visualizzatore più opportuno. Attraverso un apposito menu possiamo scegliere se il programma visualizzatore che la reazione da utilizzare.

Nella cartella Photos (anche questa inventata) abbiamo tutte le immagini suddivise per risoluzione. Troveremo cinque cartelle, una per risoluzione al cui interno c'è un'icona per ogni immagine. Inutile dirvi che l'icona rappresenta il piccolo, l'immagine registrata lo ripetiamo, non è sul disco che sono presenti le icone con le immagini in miniatura: ma è l'estensione «Apple Photo Access» che costruisce il tutto sotto i nostri occhi.

Provando ad inserire un CD audio potremo leggere le tracce musicali con l'accesso di software PowerCD Audio. Con questo simile ad un telecomando puntato evoluto, potremo accedere a qualsiasi brano del disco così come posizionarlo su un determinato punto o stabilire o disabilitare uno dei due canali stereo.

Per concludere il nostro mini test abbiamo provato a collegare il PowerCD direttamente al televisore di casa. Le immagini PhotoCD vengono visualizzate abbastanza velocemente (meno di cinque secondi per la lettura), possiamo zoomare su una zona qualsiasi dell'immagine e il sistema riconosce automaticamente le immagini verticali in fase di registrazione e l'ostacolamento incide appositi segnali di riconoscimento sul PhotoCDi preannunciando orientate correttamente. La qualità? Ormai a prova di Kodak! PES

# AUDI GUIDA CAR

ULTI COMPONENTI ELETTRONICI PER L'AUTOMOBILE  
1993

COMPILATA E AGGIORNATA  
DIRETTORE RESPONSABILE  
PIRELLA GÖTTSCHE LOWE

400 CENTRI DI  
INSTALLAZIONE  
SPECIALIZZATI



400  
ACCENSIONI



400  
ACCENSIONI



400  
ACCENSIONI



400  
ACCENSIONI

40 IMPIANTI



40 SPECIALISTI



4000  
ACCENSIONI

**ESAURITO  
in edicola**

La guida è in vendita  
separatamente da 10.000 L. IVA CAR  
100.000 per il primo anno di abbonamento  
Per più informazioni telefonate allo 02 430021  
dalle ore 14 alle ore 19.00

**8500**

centri di

**600**

accensioni cellulari e GSM

**900**

centri di

**450**

centri di installazione

**AUDI GUIDA CAR**  
Il più completo e aggiornato repertorio di  
componenti elettronici per l'automobile.

AUDI GUIDA CAR è un pubblicazione Technimedia  
Autos via Carlo Farini 9 - tel 02 430021



## WriteMove II

The portable printer for the powerbook



Fin dalla comparsa, nel 1984, del primo Mac, si pose immediatamente il problema delle stampanti. Chi decideva di uscire fuori dalla gamma Apple, sapeva bene di affrontare una strada in salita con notevoli difficoltà di interfacciamento della periferica, che necessitava di uno specifico driver di stampa per poter funzionare correttamente. Colpa di tutto questo era la, per i tempi, rivoluzionaria tipologia di trasmissione del prodotto, anche solo scritto, alla stampa. In un'epoca in cui lo standard imperante si affidava ancora ai caratteri incorporati nella ROM della periferica, Apple bypassava questo concetto trasferendo alla periferica, in modo grafico, tutto quanto (all'annuncio e disegnatore) presente sullo schermo (sebbene, ovviamente, la stampante possedesse il suo set di caratteri ASCII su ROM). Questo particolare escluso, almeno all'inizio, dall'accoppiamento con Mac quasi tutte le

stampanti presenti sul mercato, e anche le poche «capacità» rimasero nell'ombra a causa dei loro driver che non potevano competere con quelli forniti nel sistema operativo e destinati alle ImageWriter e II.

L'invento delle stampanti laser PostScript risolse in parte il problema, avvicinando la rappresentazione su carta de-

gli standard proprietari Apple ma già intorno al 1988 cominciarono a far capolino, negli Stati Uniti, stampanti pensate proprio per i Mac. A migliorare in parte la situazione contribuì anche lo sfoltito di alcuni produttori di software, che presenziarono sul mercato driver «tagliati» per le più diffuse stampanti ad aghi. Addittutto ci furono due o tre case che realizzarono emulatori PostScript che permettevano di tradurre in questo standard il documento prima di inviarlo alla porta 422, fino a giungere agli anni '90-'91, quando le pubblicità di MacUser e MacWeek si riempirono in poco tempo di prodotti destinati ad interfacciarsi, attraverso AppleTalk, con il «matto» bene.

Oggi il mercato offre numerose alternative alle stampanti Apple, dalle più comuni macchine a sove agli aghi più sofisticate e raffinate PostScript a colori. E questo ha contribuito anche ad abbassare notevolmente i prezzi delle pe-

### WriteMove II

GGC Technologies Inc.  
228 Burlington Rd.  
P.O. Box 2542  
Sunnyvale, CA 95088-0542

### Distributore

ATA American Data Link s.p.a.  
Via S. Rocco 38  
31059 Montebelluna (TV)

Prezzo  
L. 7.190.000 + IVA

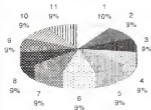
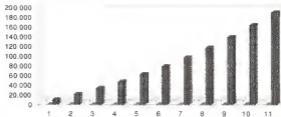

La qualità, come dicevamo è eccellente se si dispone di un Powerbook 100, grafica; con una macchina almeno per modo notevole, specie nello scritto. In grande aiuto lo spooler già inserito, cosa non è valida per il 100 che dispone questo caso, essere occupata da App

L'unico vero neo di questa periferica è fastidiosa e incerta nella gestione; inoltre non esiste la gestione di dobbiamo dimenticarci che si tratta è pensabile di poter affidare della rosa\* o la redazione del cor OCC stessa. A ognuno il suo compito

Primo di campo

### Conclusioni

WriteMove è un perfetto connubio di design status symbol. Oggi che i telefonini non fanno avere in una piccola 24 ore tutto l'occorrenza standard di stampa può fare ancora un certo

La durata della batteria è appena bisogna dimenticare che la legge compenso la qualità è impeccabile nuovo, di una stampante laser (per caratteri TrueType)

L'adozione del True Type rispetto ai caratteri primi e i risultati praticamente sovrapposti QuickDraw, talvolta, lasciano il segno, e la con questo confronto è ingiusto come mette WriteMove non è nata certo per fare cose che

Απονηνο αλτρο ποντο εν διαχειρισιον [ il γε χονχορρενζα νον χουτα χερτο μενο; χερτο \* πρεζζο ινερριορι αλ μιλιονε.

E questo è un esempio del classico carattere Tim rotondità di ricordo delle stesse

invece Apple, oggi con un mezzo milione si può portare a casa la bellissima StyleWriter II, e con un «paio di sacchi» una Personal LaserWriter. Ma cosa succede quando possedendo un powerbook, siamo costretti a spostarci di casa e a dover preparare in tutta fretta, in una camera d'albergo, o addirittura, nella sala delle conferenze, un report, una relazione, o un preventivo dell'ultimo momento? Ci pensa Write-Move II.

### La stampante, un giocattolino o un capolavoro d'ingegneria?

Confesso, quando ho ricevuto dalla Technimedia il pacco contenente la Write-Move II, di aver provato un sottile senso di delusione. Si trattava di una scatola non proprio piccola, e mentre l'aprivo pensavo già alla caducità del vocabolo portatile. Aperta la scatola (in Technicolor tappezzata di una grafica eccellente con le caricature «ecologiche» della Apple o aveva disabilitato neppure si nosca a vedere immediatamente la stampante. La maggior parte della scatola era rappresentato dai riempitivi e dalla sagomatura, o, in bell'ordine, erano disposti, tutti visibili come in un bistepack, la stampante, l'alimentatore, i cavi di collegamento, il software e la manualistica raggruppati da un fascicolo di un centinaio di pagine e dalle schede di registrazione.

Mancò a dirlo, la parte più interessante è senz'altro la stampante. Di un colore appena un'ombra più scuro del powerbook, ha pressoché la forma di un parallelepipedo, con una impronta di 29,2 x 9 cm e un'altezza di 5 cm, praticamente l'ingombro di un pacco da un chilogrammo di spaghetti, con lo stesso peso (senza battere la stampante pesa



In evidenza, sulla destra, il frontale dei comandi

inoltre circa 1100 grammi).

La cosa che davvero impressiona è la estrema maneggevolezza dell'oggetto. Essa sta praticamente in una mano, e sembra molto meno pesante di quanto lo sia. Anteriormente è dotata di un finto pannello agnato che termina su-penionalmente in una grossa scoffatura che nasconde il cardine della porta di ispezione superiore. Sulla destra è presente il pannello di controllo, rappresentato da un display a led e una cifra, tre pulsanti e, sotto, da due potenziometri a rotella. La funzione dei tre pulsanti è quella classica della maggior parte delle stampanti, on line, LFFF e avanzamen-

to di riga. Al display è deputata la funzione di segnalare una parte della messaggistica all'utente (on-line, off-line, low-power, sleep-mode, paper-out, replace-ribbon, head offset, battery charge, micro adjustment mode). Quest'ultima funzione, specifica della macchina, permette di posizionare finemente il foglio sul rullo, come generalmente si fa con la frizione delle macchine da scrivere.

Delle due manopole inferiori una è falsa (è un interruttore on-off, secondo una moda un poco datata e demodè) e l'altra permette di regolare il punto di nero della stampa. E da notare che, oltre al indicatore di carica, esiste anche un microscopico led fuori display, molto ben visibile.

La parte superiore è tutta occupata dalla finestra d'ispezione principale, attraverso il suo sportello, che è dotato di setole e bordi trasparenti, nei punti di più frequente spaccabilità, e che si apre di circa 180° (sono raggiungibili le parti più soggette a ispezione e al ricambio (inverso, tensore, cinghie di trasmissione). La parte inferiore dello sportello riporta una serie di istruzioni e raccomandazioni utili per la manutenzione e la sostituzione delle parti usurabili. A sinistra



La zona seriale e quella dell'alimentazione

in un piccolo scomparto un poco scomodo da raggiungere, c'è la leva (lura da abbinare dello sbocco del carrello).

Il fitto pannello di cui dicevamo in precedenza contiene la batteria ricaricabile che occupa praticamente tutta la parte frontale. Ad essa si accede facilmente con due monete nella scottatura e spingendo energicamente all'indietro il pacco composto di sei elementi, erogando una piena carica di 6 Volt, ed è servito durante la ricarica, da un alimentatore di ben 15 A, dallo spirotto pericolosamente simile a quello del powerbook.

La parte posteriore, infine, accoglie lo sportellino di caricamento della carta, attraverso un sistema un poco scomodo. È invece molto più facile il pratico caricare il foglio WriteMove. Il non ammette l'alimentazione multifoglio, neppure con accessori speciali dal fondo, dove è prevista una apposita fessura che diventa obbligatoria per le buste. Infine la stampante può essere caricata aprendo lo sportello superiore e inserendo il foglio nel tamburo (un poco come si fa con le macchine da scrivere).

Il collegamento all'alimentazione e alla porta seriale avviene sul lato sinistro.

### L'interno della stampante e il suo funzionamento

Aprire la stampante è uno scherzo da ragazzi: basta rimuovere due viti (non dettate di negro antituffanti) a stella sul fondo e vien via tutto il castello superiore. Il guccio riflette trattenendo due schede parallele, della spessore di circa un centesimo ciascuna. E qui permettemi di spendere una parola e di mandare un plauso all'ingegnere progettista delle macchine. Sebbene siano a vista diverse vite aventi la stessa testa di quelle tolte dal fondo, le due principali (necessarie per bloccare le due schede, sono verniciate con lo stesso tinta di quelle del fondo).

La componentistica elettronica è pressoché completamente Citizen ed è sistemata su un circuito stampato di circa 7x13 cm. Su questa è direttamente sovrapposta la meccanica, alimentata da un minuscolo motore, della grandezza di una scatola di cerini, che trasmette la coppia di trasmissione attraverso due ruotine dentate. La slitta è rappresentata dalla classica barra cromata e tutti i collegamenti sono affidati ai natii multifili di nylon sottigliezza. Sebbene, comunque, la meccanica sia di tipo un poco vecchio, e non si affidi a più recenti realizzazioni, come la tecnica con vite senza file adottate nella StyleWriter Apple, i risultati sono comunque molto buoni.

Ma come funziona la nostra WriteMove? Leggendo il catalogo American Dateline si scopre che si tratta di una stampante a gatto d'inchostro ma è bene precisare che la WriteMove li accetta la sollecitata tecnica del dye-sublimation. Ma non è solo questa la cosa che contraddistingue questo curioso e rivoluzionario oggetto.

I disegni della WriteMove li avevamo in mente ben precisi concetti, quando hanno cominciato a mettere sulla carta le prime bozze di questa periferica. Il primatissimo scopo era, ovviamente, quello di offrire un componente altamente trasportabile, leggero il più possibile, e con una discreta autonomia. Ma credo che queste idee siano venute in mente a chiunque si scinga a progettare una stampante dedicata a un portatile. La vera rivoluzione che i progettisti hanno introdotto sta, se così si può dire, nella filosofia di funzionamento del prodotto.

La WriteMove II è stata costruita per soddisfare le richieste di un utente singolo desideroso di avere a basso costo stampe di alta qualità. Per ottenere questo scopo, si sono seguiti due principi concorrenti:

- appena possibile, adottare software in luogo di hardware, per ridurre i costi;
- utilizzare il Macintosh collegato alla stampante affidandogli tutta l'elaborazione delle immagini, invece di adottare hardware e software specifici per la stampante.

Il processo di stampa inizia come al solito al comando PRINT. A questo punto tutte le informazioni necessarie alla stampa vengono elaborate e corrobore nella cartella Print File.

Successivamente Apple QuickDraw e il software della GCC (combrano i loro sforzi per creare una immagine di stampa in risoluzione di 360x360 punti). A seconda della quantità di memoria disponibile al momento della stampa, il materiale da elaborare può essere suddiviso in diverse parti. Immediatamente dopo viene attivato il processo di stampa: la bit image della pagina è compressa e inviata alle porte seriali della WriteMove, e trasferita alla testina di stampa. La testina di stampa viene riscaldata o messa a contatto diretto con il nastro. Aperto il nastro tocca le pagine, l'inchiostro presente sul nastro viene trasferito al foglio e il gobo è fatto.

Così, attraverso il processo di stampa, WriteMove II usa l'ambiente di elaborazione grafica del Mac, QuickDraw, appunto, e il suo solo compito è quello di «gattare» solo inchiostro sulla carta. Questo giustifica, quindi, anche la modesta complessità dell'elettronica e la

media miniaturizzazione della stessa. Infine, la completa utilizzazione di QuickDraw assicura, come non mai, il rispetto delle regole del WYSIWYG.

Ma non basta. Come è noto (10), almeno nella sua originale implementazione, era destinato a periferiche di alta risoluzione. In questa ottica la gestione dei font fu un poco trascurata, in quanto avrebbe provveduto direttamente i PostScript della stampante (è ben nota le difficoltà che incontrarono i possessori dello stampante Personal SC). In un primo momento WriteMove fu fornito di font Adobe type1, con relativo ATM (e il manuale prevede ancora il loro utilizzo mentre nella confezione da noi provata il costruttore ha adottato la tecnologia TrueType).

Qualcosa sulla qualità di stampa, prima di chiudere. La stampante è fornita di carrello, con due nastri, di cui il primo utilizza le più volte, e l'altro del tipo non reversibile. Il secondo da un punto di vista molto netto, e non vi navvato ma solo sostruito dopo un solo uso (il che è una quarantina di pagine di scritto e una ventina di grafici) il primo quando è nuovo, dà risultati appena appena inferiori al precedente, ma è reversibile e utilizzabile più volte.

Il driver di stampa non prevede due tipi di qualità, come nel caso dello StyleWriter, la gestione della qualità è affidata al potenziometro presente sul pannello di comando. Occorre dire che, con nastro nuovo, la qualità è buona e senz'altro paragonabile allo standard StyleWriter. Con nastro usato, purtroppo, i risultati decadono, ma non in maniera precipitosa.

La qualità, come dicevamo, è soddisfacente, ma i tempi di elaborazione, specie se si dispone di un Powerbook 100, sono esasperanti, specialmente con la grafica con una macchina almeno con il 140 le prestazioni migliorano in modo notevole, specie nello scritto. In questo caso di carattere un grande aiuto lo spoiler già inserito nel software, ma, anche una volta, le cose non è valide per il 100 che dispone di una sola senale, che non può, in questo caso, essere occupata da AppleTalk.

L'unico vero neo di questa periferica è la gestione della carta, che è fastidiosa e incerta nella posizionatura, specie dal fondo, inoltre non esiste la gestione di più fogli. D'altro canto non dobbiamo dimenticarci che si tratta di una stampante «da viaggio» né è pensabile di poter affidare ad essa la scrittura dei «Il Nome della Rosa» o la redazione del corredo d'ammirazione della GCC stessa. A ognuno il suo compito: per-bacco.



Apertura di speciale portatile e evidenzia il percorso della carta, nonché la fessura di alimentazione.

## Conclusioni

WriteMove è un perfetto connubio di design, tecnologia, ergonomia e, per di più, anche status symbol. Oggi che i telefoniniani fanno solo sorridere di compatimento, poter avere in una piccola 24 ore tutto l'occorrenza per fornire un documento al meglio degli standard di stampa può fare ancora un certo effetto. La durata della batteria è appena

superiore a un'oretta, ma non bisogna dimenticare che la legge di Ohm è una songuagiu. In compenso la qualità è senz'altro accettabile, specie in considerazione dell'uso cui la periferica è destinata.

L'adozione del TrueType rispetto ai caratteri PS è preferibile dato il minor costo dei primi e i risultati praticamente sovrapponibili. Invece, sulla grafica, i limiti di QuickDraw, talvolta, lasciano il

segno, e la distanza delle stampanti da tavolo aumenta. Ma continuare con questo confronto è ingiusto come mettere di fronte, sul ring, Raffaello e Cassius. WriteMove non è nata certo per fare cose riservate ad altri.

L'unico altro punto in discussione è il costo, un binario elevato ma la concorrenza non costa certo meno, certo non ci sarebbe dispiaciuto vedere un prezzo inferiore al milione.

# Machasp

## The professional Software Protection System for Macintosh

La protezione del software è sempre stata la croce e la delizia, da una parte dei produttori, dall'altra degli hacker. In questo secondo caso si è creata una vera e propria scuola, cui aderiscono anche persone della più provata onestà, per le quali la protezione non ha alcun secondo fine (ricco, ma rappresenta solo un esercizio ludico: una prova di forza, una sfida a singolar tenzone tra assediati e assediati).

Falliti, nella maggior parte dei casi, la tecnica di protezione software, ci si è affidati da diverso tempo alle chiavi hardware che resistono meglio ai tentativi di forzatura o almeno funzionano come deterrente psicologico per chi si accinge a competere nell'non proprio nobile arte della protezione. Nell'area Mac esistono due o tre case produttrici che hanno in catalogo mezzi e tecniche di protezione: una di queste è appunto, Aladdin, che offre un mezzo elegante e semplice per proteggere, in maniera silenziosa e discreta, le fatice del programmatore individuale, e a fargli dormire sonni un poco più tranquilli senza l'incubo di pirati dotati di benda sull'occhio e diagnosata in pugno.

### Il package Machasp

Prezioso che il pacchetto è disponibile in una serie estesa di formati, è dedicata anche ad altre piattaforme (MS-DOS, UNIX), e può essere utilizzata su reti multutenza. Hasp, acronimo di

Hardware advanced software protection è rappresentato da una chiave hardware e da software destinato a settarla. La prima è costituita da una penna chiusa in una custodia dal design degno della migliore scuola, è dotata di una presa e di una spina ADS e va collegata a una porta qualsiasi della macchina o della base (può essere altresì collegata in cascata, ovviamente rispettando le regole dell'Apple Desktop Bus).

Esistono due tipi di chiave, la Hasp-S, che rappresenta lo standard del pacchetto, e una chiave avanzata, la Hasp-M, che contiene unaEPROM che può essere utilizzata dal programmatore per accrescere il livello di protezione totale.

Per quanto attiene al software esistono anche due livelli, l'HaspInt, che rappresenta lo standard e l'HaspLM (Hasp Linkable Protection Module), un file di risorsa che può essere linkato al software da proteggere.

Come funziona Hasp? È presto detto: il software di protezione crea offero all'applicazione da proteggere, una «envelope», una specie di ricetto non attraversabile se la chiave hardware è assente. Questo contiene un ASIC (Application Specific Integrated Circuit) che viene conosciuto dal software protetto attraverso un codice unico, specifico della chiave. Durante l'uso l'applicazione protetta verifica, ad intervalli specificabili dall'utente, la presenza della chiave, con l'appropriato codice, e la regola di conseguenza.

Quali sono gli spe-

ciali vantaggi di Hasp? La presenza dell'ASIC impedisce l'esecuzione, da parte del probabile pirata, di procedure automatiche per l'analisi dello schema di protezione (ricerca possibile, invece nel caso di protezioni software). Hasp è, inoltre, garantita assolutamente trasparente a tutte le applicazioni e non è richiesta la sua installazione durante l'uso con altri programmi. Diverse chiavi Hasp possono essere collegate e usate, ma la stessa chiave può proteggere differenti applicazioni, nel caso di utenti che acquisiti in tempi diversi applicazioni dallo stesso produttore, non è necessario acquistare nuove chiavi, ma il produttore può, essendo a conoscenza del codice della chiave già venduta, «impacchettare» la sua applicazione per la chiave non più in suo possesso. Inoltre esiste la possibilità di rendere un'applicazione eseguibile un certo numero di volte (es. un demo) o protetta attraverso, anche, una password.

Questo è lo standard generale, ma un programmatore, studiando a fondo il manuale di istruzioni, può creare schemi di protezione estremamente efficaci e raffinati. Tutto questo giuoc, comunque, a un software particolarmente arricchibile e facile da gestire. E ancora da precisare che ogni chiave può essere riprogrammata un numero infinito di volte. La «tenuta» del dato di protezione è garantita, dalla Aladdin, per almeno dieci anni.

### Conclusioni

Mi sembra inutile tacere che legge sulla numerosa possibilità di setup della chiave, chi è addentro alle tecniche di protezione avrà, anche di quelle poche parole, intesa la potenza della chiave stessa. C'è solo da fare, da parte mia, un appunto, l'«envelope» funziona solo con applicazioni compatte. Questo significa che un'applicazione consistente, ad esempio, in uno spreadsheet non è proteggibile (pare che la prossima release del pacchetto risolva questo piccolo problema). Per il resto ritengo Hasp una delle chiavi più difficilmente attaccabile, oggi sul mercato, essa è, inoltre da considerare con riguardo grazie anche alla notevole personalizzabilità del livello di protezione. ✒

#### Machasp

Aladdin Software  
PO Box 11141  
15 Bell Street B  
Tel Aviv 61110  
Tel: 072-2-8078198  
Distributore  
Purim 2000 s.p.a.  
Via Di Pisa 4  
20148 Milano  
Prezzo:  
L. 280.000 + IVA





Generare report senza Woorm  
 è come fare  
 un cerchio senza compasso.

**WOORM**



**WOORM per Windows** è un versatile ambiente per la creazione e definizione di report totalmente personalizzati. È possibile estrarre e correlare informazioni da un numero illimitato di archivi, anche di

topologie differenti tra loro, utilizzando le "Engine" per dBase\*, Clipper\*, Fox Pro\*, d-Isam\*. Scritto in C++, **WOORM** sfrutta appieno la flessibilità della programmazione ad oggetti e la potenza dei database relazionali.

I dati estratti possono essere raggruppati, filtrati, ordinati e combinati utilizzando semplici espressioni con sintassi

dBase compatibile, aiutati da un potente editor di espressioni. Color, Font, Test,

**Fino al 26/2/1994  
 Woorm per Windows + "dBase Engine"  
 a sole Lit. 249.000  
 invece che Lit. 700.000**

Immagini e Suoni possono essere associati liberamente a qualsiasi "oggetto" del report.

Un sofisticato ottimizzatore determina il miglior percorso di estrazione dei dati, sfruttando automaticamente gli indici più appropriati.

Un potente **linguaggio ad EVENTI**, mediante una semplice interfaccia grafica, permette di associare agli "oggetti" azioni ed eventi senza imporre una struttura preordinata (i classici test, corpo e coda).

L'utilizzo intensivo di tecniche WYSIWYG e di un

**potente protocollo Client/Server proprietario** (RDE) permettono all'utente di interagire facilmente con i report senza attendere il completamento delle query al database.

E queste sono solo alcune potenzialità di **WOORM**!

Scoprite voi le altre.  
 Vi stupiranno.



**MICROAREA**

Fazio-G. Alessi 1/15 44128 Genova  
 Tel. 010/5530170 fax - Fax 010/585871

## I rapporti tra font e QuickDraw

*Diversi mesi fa abbandonai questa rubrica, un poco per motivi di spazio sulle pagine della rivista, un poco perché pensavo che, allo stato attuale dell'arte, con database capaci di creare applicazioni a dir poco inimmaginabili qualche anno fa, con fogli elettronici addirittura compilabili; con wp capaci di creare documenti autosceguibili, ci fosse rimasto ben poco spazio per la nobile quanto patientissima arte della programmazione.*

**Renzo De Masi**

Una volta si era solito dividere i linguaggi informatici in due grandi famiglie ad alto o basso livello. Questi ultimi erano poi ridotti all'assembler o poco più mentre gli altri ballavano di luce propria per essere più o meno detentori pressoché esclusivi di queste o quelle prerogative: programmazione ricorsiva, modulare, riutilizzabilità delle routine, facile leggibilità e trasportabilità, possesso di un numero maggiore o minore di keyword. Fu merito del «C», quando passò dalle alte sfere dei grandi sistemi al giornaliero mondo della microinformatica, fare piazza pulita di una gran quantità di retaggi e di caratteristiche pseudoesclusive, o molto dai linguaggi ivi compresi il Fortran, ma primo amore informatico che passarono come meteore nel firmamento informatico di qualche anno fa: oggi sono praticamente spenti o vivono in qualche oscura nicchia specialistica.

Oggi la situazione è notevolmente cambiata, la comparsa di package programmabili ha sfidato la situazione trasformando linguaggi di base come Pascal, Basic, Fortran in tool non certo utilizzabili a cuor leggero. Se teniamo conto che esistono pacchetti come Pro-Graph, che permettono di disegnare, con tecniche simili a quelle di un package di grafica, praticamente tutto un programma, e di affidare a un tool il compito di sviluppare addirittura un sorgente ben strutturato e costruito, se teniamo conto che lo stesso permette di creare moduli, in perfetto stile OO, utilizzabili tal quali in altri ambienti di programmazione, se consideriamo, sempre per continuare nell'area dei tool di programmazione, che esiste un package che costruisce interfacce perfettamente integrate in ambiente Mac e restituisce un listino in Basic perfetto-

mente leggibile e strutturato o volendo, crea automaticamente una risorsa immediatamente utilizzabile, senza perdersi la testa ad imparare aluncuno dell'ambiente e del funzionamento di Resource Maker, ebbene i linguaggi «genuini», con le loro lunghe ore (se non giorni) di estenuante e faticoso debug, stanno diventando sempre più di basso livello per lasciare il loro posto a questi nuovi tool multuso, dalle caratteristiche così accattivanti e dalla potenza tanto impressionante.

Sebbene, quindi la rubrica mi fosse particolarmente cara, non fosse altro perché mi permetteva di parlare di tutto il sottobosco pressoché sconosciuto del sistema operato Mac, mi era parso a un certo punto di essere una voce nel deserto e smisi, diversi mesi fa, appunto, di scrivere sull'argomento. Ma voce nel deserto non era, poiché nel frattempo ho ricevuto numerose richieste (sotto forma epistolare e come messaggi in MC-link) di recuperare la

rubrica e i suoi contenuti. A farmi decidere di riprendere a scrivere di queste note fu un messaggio inviato alla redazione da un gruppo di studenti di ingegneria informatica di Padova (una lista di nomi che finisce con quello di Margherita Rigori, perdonate ragazzi non posso nominarli tutti) che mi chiedevano di riprendere a parlare di

«arte» programmatoria su queste pagine. E col economico di nuovo, a parlarci di listini, risorse, Toolbox, QuickDraw o cos'altro.

### Da che punto partire?

Il punto di partenza, proprio per non sovrapporre chi comincia adesso a vedere per la prima volta questa rubrica, sarà facile facile e parte da un'altra richiesta, che ho ricevuto per lettera proprio due settimane fa. Un lettore, del Guasano della provincia di Novara, mi chiedeva di parlare di font e in particolare di come possono essere maneggiate con un linguaggio. Le cose mi era particolarmente care e gradite non tanto per specificare come si fa a scegliere un carattere durante la redazione di un listato (di più semplice Pascal o Basic al più forzuto «C»), si tratta in fondo di eseguire una chiamata a una routine di Toolbox, come ad esempio

```

_carattere = 4 ' carattere Maxcoo
_grandezza = 9
_caratteristiche_tipografiche = 1 ' corsivo
_bit_copy = 1
CALL TEXTFONT _carattere
CALL TEXTSIZE _grandezza
CALL TEXTFACE _caratteristiche_tipografiche
CALL TEXTMODE _bit_copy

```

o, ancor più semplicemente

```

TEXT _carattere, _grandezza, _caratteristiche_tipografiche,
_bit_copy

```



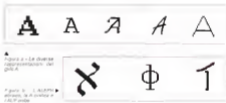

quanto per parlare di quello che c'è alle spalle di tutto questo lavoro, e per diverse, alla fine, le cose, effettivamente, come stanno.

Sebbene qualunque programmatore si affidi, durante la stesura brute di un programma, ai font di default (Geneve o Monaco, nella maggioranza dei casi, se non si è giocherellato con ResEdit o con una delle innumerevoli utility che permettono di modificare i default di sistemi), le successive operazioni di finitura passano prima o poi attraverso la modifica dei caratteri dei successivi step di programma: sia a video che in stampa. Ad esempio, uno splash screen rende certamente molto meglio se costruito con più font.

In ambiente Mac i caratteri sono maneggiati dal Font Manager, ma il lavoro bruto e finale di tracciare gli stessi sullo schermo è affidato a QuickDraw. E la cosa si complica se si tiene conto che spesso, nella nostra applicazione, i font saranno maneggiati da un menu. Questo ci porta inevitabilmente a parlare di QuickDraw e MenuManager, tanto per complicare un poco le cose.

### Il carattere dei caratteri

Quando un gruppo di persone decide concordemente di usare un simbolo per rappresentare qualcosa che è comunemente noto, il simbolo diviene un «glic». Ad esempio, un segnale di divieto di transito o quello di allacciare le cinture è un glic. Per forza di cose le di definizioni anche il lettere dell'alfabeto sono glic.

Perché le stesse persone che obbediscono alla convenzione appena detta usino lo stesso metro di interpretazione, è necessario, ovviamente, che gli stessi glic siano distinguibili tra loro. Co-

si, perché si possa distinguere una A da una C è necessario che la prima e la seconda lettera abbiano caratteristiche uniche e inequivocabili, che permettano a chiunque aderisca alla convenzione (dell'alfabeto latino) di stabilire che le «A» sia proprio A, le «F» sia proprio F e così via. Devono poi esserci alcune convenzioni e regole ben chiare che permettano di distinguere le «A» anche se questa è scritta in diverso modo, come nella figura 4.

Lo stesso cosa vale ovviamente per gli altri alfabeti, come il cirillico, l'arabo o l'ebraico (in questi ultimi due casi, fig. 5 cambia anche il nome, rispettivamente «alf» e «aleph»).

Per ritornare all'argomento dell'articolo, dunque, se un insieme di glic può essere raggruppato in una «categoria omogenea», essi rappresentano un set di caratteri: per dirla in gergo informatico, un 'typoloco'. Così divergono un typoloco l'insieme dei segnali stradali, dei simboli matematici, dei caratteri alfabetici o delle «cassette-alberghi» della guida Michelin.

Ogni «collezione», chiamiamola così,

può poi essere diversificata in alcune sue caratteristiche non pregiudiziali per la comprensione. Nel caso dei caratteri di stampa del Mac avremo così il Times, l'AvantGarde, il Chicago, e così via, che si diversificheranno per grandezza, contorno, spessore.

La grandezza e misurata in «punti» (molto simili dimensionalmente al punto tipografico, pari a 1/72 di pollice) e la cosa è molto utile, nel nostro caso, in quanto lo schermo del Mac ha, appunto, una risoluzione proprio di 72 punti per pollice.

I font sono conservati in file di risorse del tipo «FONT» e possono essere indirizzati in base al loro nome o a un numero unico di identificazione. Ecco quindi qualificate le due righe di programma precedenti (il numero identificativo di Monaco è 4).

Scogliamo il nostro carattere da sottoporre ad analisi, potrebbe essere ad esempio, il Helvetica (#21). Tanto per amore di precisione potremmo affermare che le precedenti chiamate CALL TRXFONT «cassete dove\_caricare» = 21.

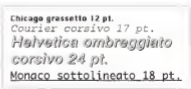

Figure 4 - Diversi tipi di font, a differente grandezza e caratteristiche

valore	codice
0	piano
1	grassetto
2	corsivo
4	sottolineato
8	contornato
16	cabreggiato
32	condensato
64	esteso

Figura 4

può essere convertita in

**CALL TEXTFONT 21**

ottenendo lo stesso risultato TEXTFACE, la seconda chiamata, cambia l'impronta: se così si può dire, della stampa. Il sistema operativo usa una semplice convenzione per indicare l'aspetto del carattere stesso. In figura 4 vediamo la corrispondenza tra valori e forme: ma è possibile anche cambiare tra di loro i parametri semplicemente addizionandoli. Così:

**CALL TEXTFACE 15**

scriverà un carattere in neretto, corsivo, sottolineato e contornato TEXTSIZE, d'altro canto, permetterà di settare, come era intuitivo, la dimensione del carattere (es. TEXTSIZE 36).

**La scrittura dei font**

Escludendo dal discorso alcuni particolari che qui risulterebbero sovrabbondanti (quali la differenza tra caratteri monospaziati e proporzionali, come pure il comando TEXTMODE) QuickDraw traccia il font sullo schermo o sulla stampante da una locazione di penna che è chiamata origine del glyfo o in

```

DIR _informazioni_font(3) ' quattro posti con opzioni base 0
CALL GetFontInfo _informazioni_font(9)
'
' la chiamata a GetFontInfo deposita i quattro valori
caratteristici nel vettore
'
PRINT * ascendente = *; _informazioni_font(0)
PRINT * discendente = *; _informazioni_font(1)
PRINT * larghezza = *; _informazioni_font(2)
PRINT * interlinea = *; _informazioni_font(3)
    
```



Figura 5: il discendente e l'ascendente di una 'A' con un Text Size

gergo fotografico: linee di base (baseline). È possibile usare un'ulteriore chiamata al Toolbox (MOVETO) per posizionare la penna in un punto qualsiasi dello schermo (e in teoria anche fuori) al momento di inizio della scrittura. Così in

**CALL MOVETO 160/150**

150 diventerà la linea di base da cui partirà la scrittura del carattere. Ma la cosa non è certo finita qui: le caratteristiche del font che QuickDraw usa per «scrivere» è custodita nella stessa risorsa del carattere, in una struttura di record chiamata FontInfo. Si tratta di quattro valori accessori che permettono di identificare il «field» in cui viene disegnato ogni carattere del font. Un'opportuna chiamata al Toolbox consente di navigare questi valori, essi vengono depositati in un vettore grande quattro posti. La cosa diviene

```

_altezza_della_riga = _informazioni_font(0) +
_informazioni_font(1) + _informazioni_font(3)
CALL MOVETO (x, y + _altezza_della_riga)
    
```

Il lavoro del FontManager non si ferma qui, esso utilizza, contemporaneamente, un'altra routine, StringWidth che tiene una ordinata conte della lunghezza totale della stringa battuta



Figura 6: l'ascendente e il discendente di un carattere e l'interlinea di un font

lescluso il CRI addizionando la larghezza dei caratteri presenti nella stringa attesa (larghezza caratteristica presente nella funzione CharWidth). Ad esempio, il wp, quando si utilizza una scrittura centrata, adottano una routine del tipo

```

_larghezza_finestra = WINDOW(2) * calcola la larghezza della
finestra corrente
_y = 150
_stringa = #MCIoraoccomputer#
_lunghezza_stringa = WIDTH(_stringa)
CALL MOVEO (:_larghezza_finestra - _lunghezza_stringa/2, _y)
PRINT _stringa
    
```

**Caratteri, dall'antico al moderno**

Fino all'avvento del System 6.07 tutti i font sullo schermo erano di tipo bitmap: vale a dire erano rappresentati da punti legati tra di loro a formare un carattere. Il designatore di font era chiamato sempre a disegnare una mappa, appunto, di punti per ogni glio nella misura che gli era necessaria. In questo modo un Courier 12 punti piano e uno corsivo (come anche grassetto, ambreggiato e così via) dovevano essere disegnati separatamente. Alle fine ogni glio era rappresentato da un disegno, punto per punto, e la cosa era ben evidente usando lo zoom di pacchetti come MacPaint.

Questo approccio presentava vantaggi e svantaggi. I primi erano essenzialmente rappresentati da una facile operatività del designatore (non a caso i font bitmap erano estremamente poco costosi e talora free-wares), uniti a una certa maggiore velocità di rappresentazione sullo schermo. Gli svantaggi erano invece numerosi: spazio quando occorreva visualizzare una grandezza non posseduta del carattere. QuickDraw era chiamato a un lavoro, in questo caso, enorme: cercava, per primo, se esistesse un carattere di grandezza doppia di quello richiesto e lo riduceva (era la tecnica utilizzata anche dalle stampanti laser sotto QD), in caso negativo cercava un carattere pari a metà e lo ingrandiva. Se nemmeno questo avveniva sceglieva il carattere della massima grandezza disponibile e lo riduceva. Se neppure questa strada era disponibile (ad esempio un documento redatto con un font poi non disponibile su un'altra macchina) andava a cercare un eventuale font presente solo nell'applicazione e infine quale ultima ratio, utilizzava il font di Sistema. Generalmente l'installazione delle grandezze 9, 10 e 12 permetteva di lavorare con una certa tranquillità (i caratteri 5, 20, 6 e 24 si presentavano

con caratteristiche decenti, ma appena si passava a misure superiori) e l'odioso fenomeno della seghettatura dei bordi aveva le meglio.

Dopo l'avvento del System 6.07 è esplosa il fenomeno del outline anche

troppo scuro o macchiato, e, in ogni caso, di cattiva qualità.

Con i font di tipo outline il problema d'incanto spariva: in quanto i punti erano legati solo alla funzione matematica che li creava, e non a una rappresentazione precedente. Per dirla in altri termini, quando si scriveva, in basso o in alto, un carattere, venivano misurati i parametri in gioco nella formula rappresentativa, veniva tracciato un contorno matematico del risultato e solo allora il bitmap veniva chiamato in causa, per riempire l'outline.

Allora scriviamo due righe di programma del tipo

```

_font = XXXXX * sostituisce XXXXX con l'ID number del font che si
desidera analizzare
FOR _j = 1 TO 201
  grandezza = _j
  _vero = 0
  CALL RealFont _font, _grandezza, _vero
  IF _vero THEN PRINT "La misura " & _grandezza: " e' disponibile"
NEXT _j
    
```

per i font di schermo. In base a un principio abbastanza simile a quello già adottato con successo nella gestione dei font PostScript per stampante laser, il simbolo non fu più descritto in termini di punti, ma come una funzione matematica basata sulle curve parametriche di Bezier (chiavà che una delle prossime volte non si parli un poco più a fondo di questo affascinante mondo). Apple, propinqua della tecnologia, introdusse immediatamente questo tipo di rappresentazione e lo adottò anche al sistema operativo (anche se, per ovvi motivi di compatibilità, continuò a fornire ancora i bitmap). I font si chiamarono TrueType, in omaggio al fatto che osservando a una vera descrizione del contorno del glio per tutte le misure desiderate. Questo approccio superò di fatto tutte le barriere legate alla grandezza dei caratteri, abbattendo il fatidico muro dei 127 punti massimi (TrueType può maneggiare grandezze fino a 32767, con tutte, dico tutte, le grandezze intermedie).

TrueType superava, inoltre, un altro problema legato ai caratteri in bitmap. Esisteva infatti una limitazione nell'algoritmo di QuickDraw destinato a maneggiare la scalatura: per consentire la visualizzazione su schermi in bit quando un'immagine era ridotta di quattro volte QuickDraw, se anche uno solo dei quattro pixel era nero, lasciava il pixel di risultato nero (altrimenti il buchetto sarebbe scomparso dallo schermo). Anche nel caso del miglior risultato, il carattere appariva frastagliato,

e facciamo grazie il programma sostituendo a XXXXX un numero di identificazione di un font bitmapped e TrueType. Sarà possibile scoprire quali grandezze sono effettivamente presenti per il primo tipo, ma è meraviglioso constatare come facendo la stessa operazione per TT le risposte addirittura elevando il loop fino a 32767 sia sempre affermative. E voglio dire un'occasione per goderciellare, provare a lavorare con numeri negativi.

**Concludendo**

Però che per queste puntate possa bastare. A parte la digressione su font, che speriamo almeno sia stata piacevole, abbiamo solo voluto far notare che un'approfondita conoscenza delle infinite chiamate al Toolbox permetterebbe a qualunque implementatore di linguaggi di realizzare (non semplice e complesso a proprio piacimento. Creare una funzione del «C», una procedura in Pascal o una funzione locale degli ultimi potentiissimi Basic, tagliata ad hoc per le nostre esigenze, diviene, con un poco di allentamento (ma neanche tanto) un giochetto di ragazzi. Da qui a passare alle librerie personali (a parte che siano ben documentate) alle quali attingere in caso di bisogno il passo è breve. E se è vero, come è vero, che oggi una buona biblioteca di routine ben collaudate vale almeno quanto un blocco di keyword implementate nell'linguaggio stesso, studiate a fondo il Toolbox del Mac e sicuramente un investimento che neppa nel tempo A rientra.

## ARC-PCB professional

*Nel momento in cui vi accingete a leggere questo articolo le riviste inglesi dedicheranno ampio spazio alle novità presentate all'Acorn World Show. No, purtroppo, per i tempi di edizione e stampa necessari per confezionare un numero di ARC, dovremo rimandare il discorso al prossimo numero, sperando di avere al riguardo successe notizie sul mondo Archimedes. Lo Show si terrà dal 29 al 31 ottobre presso il Wembley Exhibition Center l'articolo che state leggendo è stato scritto il primo di ottobre!*

di Massimo Mizzoli

Molte cose sono comunque uscite fuori dai confini come la presentazione, da parte della Kinsalt, di nuovi ed accattiventi videogame. Non ci resta che aspettare il risultato dei numerosi convegni che si terranno in occasione della mostra. Si parlò di Networking globale di editoria personale di macchine Acorn e PhotoGD, del futuro dei processori ARM, di design e grafica professionale; di sistemi autore per la produzione di CD, di ritocco fotografico e grafica professionale, di multimedialità, di software per la scuola, del futuro dei portatili. L'Acorn presentò per l'occasione una serie di computer Archimedes che verrà installata in un museo delle scienze interattivo di Londra di prossima apertura. È stato perfino approntato un megashow con tanto

di mixer schermi per le presentazioni di applicativi e macchine Acorn. Al pubblico sarà infine offerta la possibilità di stampare in proprio una guida dello Show: nemmeno le stazioni diplo sono state messe a punto della Computer Concepts. Ma torniamo a noi.

Le pagine di questo mese saranno dedicate alla recensione di due nuovi pacchetti software: all'ARC-PCB professional e al Cad must. In verità non si tratta di pacchetti di fresca realizzazione: almeno in un caso, ma piuttosto di una nuova release del programma ARC-PCB prodotta dalla nota casa software inglese che porta il nome di Silicon Vision, e della prima versione del Cad must della Computer Aided Design for Electronic Circuits. I pacchetti in prova saranno, per alcuni, comunque una novità, dato che fino ad oggi non avevano ancora avuto l'occasione di licenziare programmi Cad per il disegno di circuiti elettronici.

Si tratta di Cad elettronico per le realizzazioni al computer di circuiti elettronici di media complessità. Rispetto alle precedenti versioni di ARC-PCB, la 3.2 offre interessanti novità come la possibilità di stampare i circuiti realizzati attraverso il driver di stampa Riso-Ds, il salvataggio combinato di più layer in scale diverse, la piena compatibilità con il Riso Ds 3 e l'ambiente Wimp. Mentre il Cad must è

una vera novità per il settore, tanto che al momento in redazione è pervenuta solo una demo version del programma: solo un dischetto.

### La confezione

Il Pcb professional viene offerto agli acquirenti in un contenitore plastificato che ricorda molto le cassette per video cassette. Al suo interno troviamo il dischetto programmi, un piccolo ma esauriente manuale d'uso di 42 pagine, la cartina di registrazione e un foglio «volante» in formato A4 che contiene informazioni relative alle altre produzioni software della Silicon Vision.

### L'installazione

Le procedure di installazione dei due software sono praticamente identiche. Come sempre, la solita raccomandazione: prima di iniziare la fase d'installazione, ricordatevi di fare sempre una copia di backup dei dischi, naturalmente quando ciò sia possibile (dischi non protetti).

ARC-PCB per nostra fortuna, non presenta alcuna protezione contro le duplicazioni. La Silicon Vision scote altri criteri contro le piraterie. Sia il programma principale che lo utility toolcano un numero di serie cristallo unico per ogni copia originale del programma. Questo codice nascosto viene automaticamente trascritto in ogni copia di backup. Lo stesso numero compare alla cassa produttrice di risalire univocamente alla sorgente, al proprietario del pacchetto che ha realizzato le copie non autorizzate. Cad must, al contrario, non presenta nessuna forma di protezione. Ma torniamo all'installazione degli applicativi. Se si dispone delle sole unità e dischetti non occorre eseguire nessuna procedura d'installazione, in quanto tutte le parti necessarie per il run



### ARC-PCB Professional

**Distributore**  
Silicon  
Via Acate 88 - 52134 Tavara  
Prezzo 394.000.000  
L. 800.000

Il prezzo del Cad Must non è dipendente al momento della pubblicazione.

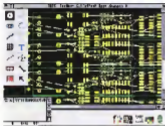

L'interfaccia di lavoro del Cad must

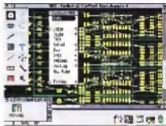

Il menu principale del Cad must



Il menu File del Cad must

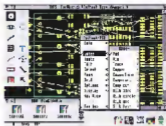

Il submenu Edit

dei programmi sono contenute nel disco stesso (Directory System, Fonts e moduli vnc). È comunque consigliabile la creazione di un disco di archivio per i disegni (sia per il Pcb che per il Cad must) e, in questo caso, copiare su di esso la Directory Scrap del disco programma, in modo da ridurre al minimo lo swapping dei dischi.

La procedura d'installazione su disco rigido non comporta operazioni particolarmente complesse. Per prima cosa creamo nella root del disco rigido una directory, assegnandogli il nome stesso del programma, dopodiché inseriamo nel drive la copia di backup del disco programma e copiamo nella directory creata l'applicazione ARC-PCB (o Cad must). Dopo ciò aggiorniamo la System del disco rigido eseguendo il merge con quella

presente nel disco programma.

### ARC-PCB

Il programma della Silicon Vision è totalmente compatibile con i sistemi MacOs 2 e 3, può quindi essere eseguito in multitasking e prevede il salvataggio delle file in formato Draw. Il Pcb professional consente la realizzazione di circuiti multilayer: l'Automatic Router l'impiega in fase di progetto della tecnologia Surface Mount, la definizione della griglia di lavoro lo spaziamente di mini-blocchi del disegno, la copia e la rotazione dei gruppi di oggetti selezionati, l'uso di plotter attraverso i driver HP-GL, Plotmate, Graph-tek e altri ancora, l'uso di monitor multi-sync e la stampa dei disegni con driver Risc-05.

### Interfaccia e funzioni

Alla startup del programma viene visualizzata un'ampia finestra di lavoro corredata, nella parte inferiore, da una utile barra di stato in cui vengono riportate informazioni sui comandi selezionati e le coordinate geometriche del puntatore. I menu vengono visualizzati in video alla semplice pressione del tasto Menu del mouse e il cursore ha la tipica forma a croce, caratteristica di tutti i programmi Cad. Nel menu principale troviamo le voci File, Insert, Grid, Edit. Attraverso la Pads vengono definiti tutti i parametri per la fase di plottaggio e previsto anche l'output su file. Selezionando la voce Edit si ottiene il menu per le funzioni di taglio e copia degli oggetti evidenziato in negativi circoscritte, il movi-

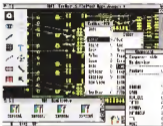

Il menu Package



Il menu Package

mento di inserire parti del circuito, le funzioni Zoom e Pan. Di particolare interesse è il menu per la selezione dei componenti elettronici da inserire nel circuito. Con il comando Use si possono caricare gli oggetti di libreria e inserirli nel circuito: i componenti possono essere anche caricati da disco in versione multiple ovvero, in più copie. Ciò risulta particolarmente utile ad esempio, nel caso si debba realizzare un banco di memoria Ram.

Con la Grid vengono definiti gli step di movimento del cursore del mouse, mentre con il comando Line Width è possibile assegnare l'ampiezza delle tracce disegnate in valori che oscillano fra 0 e 260 millesimi di pollice. Infine la stampa che con la versione 3.2 consente le funzionalità offerte dai driver dei Plot-05.

## Cad must

Anche senza l'altisonante aggettivo "professionista" il Cad must è senza dubbio un valido potenziale concorrente dell'ARC-PCB. Rispetto alla concorrenza il Cad must ha il vantaggio di integrare, all'interno dello stesso pacchetto, libreria di componenti ben più fornita: gli utenti di Cad must hanno a disposizione librerie di componenti analogici, CMOS, processori INTEL e Motorola, componenti VLSI, TTL e memoria Ram di vecchia e nuova generazione. Un'altra importante caratteristica che distingue il Cad must dall'ARC-PCB, è la presenza nel disco programma dell'applicativo Schematic: il software per la generazione degli schermi elettronici; per la messa a punto del progetto che sarà poi realizzato con Cad must.

Il programma può essere eseguito in

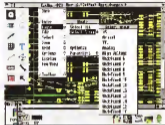

La funzione Route

Il component

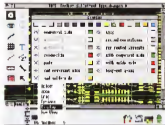

La finestra display

ambiente Wimp in modalità multitasking. Una volta dato il doppio click all'icona dell'applicativo, viene aperta la finestra di lavoro. All'interno di questa, sul lato sinistro "fissa posto" il menu ad icone Tool-box. Da qui si possono selezionare gli attrezzi di lavoro: scegliere le dimensioni del circuito stampato, inserire etichette di testo, tracciare le piste, congiungere nodi del circuito e selezionare oggetti e gruppi.

Pioggando il tasto Menu del mouse all'interno della Workwindow, viene visualizzato il Cad must-PCB menu. Nel Main Menu troviamo la voce Info e in essa tutte le informazioni sulle Board. Dopo le Info c'è la Save: per il salvataggio dei file in formato Draw. Con la Enter viene visualizzato il Submenu delle librerie e le relative voci indice dei componenti presenti in archivio. Continuando lo



La Board viewer

Il mouse per  
posizionare le  
barre degli  
strumenti

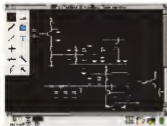
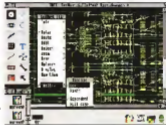

La finestra di dettaglio dell'applicazione Schematics



La finestra Schematics

scorri del menu principale incontriamo la Route che permette la parametrizzazione della funzione di autorouting. Dalla Edt possiamo eseguire i comandi di taglio e copie degli oggetti, il Paste, il riaggiornamento e la selezione di specifiche regioni del circuito. Le zoomate possono essere effettuate selezionando la voce Zoom del menu principale. Con il comando Grid, oltre a scegliere le dimensioni della griglia geometrica per lo spostamento del puntatore del mouse, possiamo visualizzare in punti l'intera maglia della griglia sul circuito. Il comando Options consente di settare una specie di campanello di allarme per richiamare la nostra attenzione nel caso dovessimo incontrare in errori di distrazione, mentre la Fast Redraw, se selezionata, permette la visualizzazione accelerata del disegno, ma meno accurata, nelle fasi di re-

drawing. La selezione del comando Display comporta l'apertura della relativa finestra. Da questa possiamo decidere l'accuratezza della visualizzazione scegliendo il numero di Layer, le componenti e il numero di tracce, se visualizziamo la fascia dello stampato con i componenti o quella delle piste e, infine, le sole componenti Smd.

Clickando il tasto menu sull'icona dell'applicativo (l'icona che rappresenta l'applicazione nella barra) viene aperta la finestra Board. Qui si definiscono le dimensioni della scheda circuito e il numero di Layer di cui è composta. Le dimensioni standard previste per le Board sono: Euro Card 16x10 cm, Euro Card 10x18 cm, Double Euro (32x20 cm e 20x32 cm) e User, per la definizione di schede di dimensione personalizzate.

## Conclusioni

I pacchetti che abbiamo recensito questo mese sono in evidente concorrenza.

La Silicon Vision vanta dal canto suo una non trascurabile esperienza nel settore, le stesse considerazioni vale le anche per la Computer Aided Design. Come scegliere? Difficile dirlo, visto che al momento della pubblicazione non conosciamo nemmeno il prezzo di vendita del Cad must. Una cosa è certa acquistando il Cad must si portano a casa due pacchetti: il Cad must Pcb e lo Schematic. La Silicon Vision, al contrario, ha preferito vendere il modulo per la realizzazione degli schermi come pacchetto a parte come accessorio di progettazione. A voi dunque l'ardua sentenza.

88

## CDx-650

*Questo mese ci occuperemo di un argomento che riveste una certa attualità, il CD-ROM. Come a molti dei nostri lettori sapranno, l'utilizzo di questa particolare memoria di massa non è del tutto nuovo in ambito Commodore, avendo quest'ultima già da tempo intrapreso con alterne fortune la strada del dischetto rilucente, prima con il CD TV e ora con l'interessante CD<sup>2</sup>. Tuttavia la maggior parte dell'utenza Amiga è composta, allo stato attuale, da possessori di personal computer per i quali, se si escludono gli annunci fatti per i modelli A1200 e A4000, non è previsto lo sviluppo di periferiche CD-ROM marchiate Commodore. Il problema in realtà non esiste poiché non è affatto raro disporre di un Amiga equipaggiato con un controller SCSI (se questo di serie o aggiunto attraverso l'integrazione di una scheda che permetta l'immediato utilizzo dei vari modelli di drive per CD-ROM interfacciate a questo tipo di bus*

di Andrea Sestini

Immediato utilizzo? Be', non proprio. Normalmente non è infatti sufficiente aggiungere una periferica al nostro computer, abbiamo anche bisogno di un software apposito in grado di pilotarla. Nel caso particolare dei CD-ROM poi, oltre al driver dell'interfaccia SCSI, che è fornito dal costruttore del controller, dobbiamo avere un driver per la meccanica CD che intendiamo utilizzare o, naturalmente, un file system in grado

di interpretare correttamente i dati registrati sul CD-ROM. Per nostra fortuna la Commodore da diversi anni ha messo a punto una API (altra sigla che va molto di moda, significa Application Programming Interface) nota come SCSI Direct che è implementata praticamente da tutti i produttori di controller SCSI per Amiga. Che cosa significa SCSI Direct? Significa che, indipendentemente dal tipo di controller di cui disponiamo,

un'applicazione sarà in grado di inviare comandi SCSI (che sono a loro volta codificati da uno standard ANSI) utilizzando la suddetta API senza entrare minimamente nei dettagli hardware di come sia stato realizzato il controller. Da quanto appena detto sembrerebbe che anche il device driver per il CD non sia un problema, ma in realtà non è esattamente così, come vedremo più avanti. Per adesso occupiamoci del prodotto di questo mese che proviene dalla Xerox, una casa americana non molto nota in Italia ma che si è distinta nel passato per essere stata la prima ad offrire per Amiga una soluzione completa per la gestione dei CD-ROM.

### Descrizione

Il pacchetto CDx-650 è composto da un manualetto di una trentina di pagine da un floppy disk contenente il software di gestione per la meccanica CD e da



#### CDx-650 v. 1.00

##### Produttore

Xerox Inc.  
2834 Avenida Road - Salina KS 67401 USA  
Tel. 011-913-827-3686 - Fax 011-913-827-6022

##### Prezzo

comprensivo anche di due CD-ROM Disk & Manual: US \$30

Il prezzo del FileAge Professional v. 2.01, al cui abbiamo parlato nel numero scorso di MG, è di US \$ 250.



due CD-ROM, denominati Fish & More Volume 1 e 2. Ad onor del vero, quello di cui ci stiamo occupando è la sola parte software del pacchetto, che in realtà consiste anche di un drive per CD di tipo esterno o interno. La Xerox, vista la crescente richiesta di file systems per CD-ROM, ha ben pensato di vendere separatamente il software tra l'altro presentando alcune caratteristiche tutt'ora uniche in prodotti di questo genere.

L'installazione non presenta particolari problemi. Una volta collegato (il computer spento, mi raccomando!) il vostro drive per CD-ROM SCSI ad Amiga, dovete avere cura di selezionare un indirizzo che non sia già utilizzato da qualche altra periferica onde evitare conflitti di accesso al bus SCSI. Un'altro cosa molto importante da verificare è che il bus SCSI sia correttamente terminato: lo standard prevede infatti che il bus abbia ai suoi due estremi (e solo) terminali agli ostomi una coppia di terminazioni resistive che garantiscono una corretta impedenza del cavo di collegamento. Il mancato rispetto di queste due regole comporta quasi sempre dei malfunzionamenti, quali ad esempio l'essere in scrittura o lettura dalle periferiche o anche il blocco dell'intero bus SCSI con conseguente fallimento della fase di bootstrapping. Una terza regola d'oro la aggiungo io, e deriva dal particolare meccanismo di bootstrapping adottato da Amiga. Come alcuni di voi già sapranno, le procedure di bootstrapping dei kickstart prevedono di rilevare la presenza di espansioni hardware in grado di eseguire l'autoboot. Una volta individuato un controller di disco, e in particolare un controller SCSI, il sistema operativo provvede a ricercare la prima memoria di massa su cui siano state registrate informazioni speciali: in particolare settori del disco, meglio conosciuti come Rigid Disk Block. Ovviamente queste informazioni sono presenti sugli hard disk che sono stati formattati e inizializzati con gli strumenti messi a disposizione della Commodore o del produttore del controller. I CD-ROM, tuttavia, non dispongono di queste informazioni in quanto hanno una diversa organizzazione dei dati rispetto ad un hard disk, e per di più le procedure di bootstrapping inculcane quelle del CDTV e del CD 1 non sono normalmente in grado di riconoscere questo tipo di disco. Considerando che il controller SCSI ha tipicamente indirizzo 7 (il più alto, la scansione del bus SCSI avverrà parlando dall'indirizzo 0 fino ad arrivare all'indirizzo

7) l'aiuto per l'installazione del CDV-650 è di grande aiuto in quanto avviserà di questo indirizzo di di fatto di essere. In questo paragrafo di controllo può essere selezionato tutti i parametri più importanti relativi alla meccanica per CD-ROM post-installazione in modo da poterli modificare in un secondo momento. Nota che in alto a destra il pannello che indica il numero di gestione del CDTV.

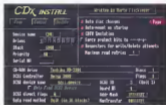

Il CDV-650 presenta un buon numero di drive per CD-ROM. Le meccaniche possono essere riconosciute automaticamente dal software di installazione oppure dall'utente: in questo caso il pannello mostra solo il target scelto nella foto.

to 6 (gli indirizzi, o meglio i target SCSI sono solo 6). Se durante questa fase il sistema operativo incontra una meccanica per CD in cui sia stato caricato un CD-ROM o un CDDA (ovvero un normale compact disc audio) è chiaro che il kickstart caricherà inutilmente di leggerezza il Rigid Disk Block finché non scatterà un timeout, ma è altrettanto chiaro che una situazione del genere rallenterà drasticamente il tempo di bootstrapping. Il trucco consiste quindi nello scegliere l'indirizzo SCSI più alto per la meccanica CD (per esempio 5 o 6) in modo che il sistema operativo, durante la scansione del bus, incontri prima il hard disk ed esegua il bootstrapping di AmigaOS.

Terminata l'installazione hardware (che poi sarà specifica per ogni modello di meccanica CD) vediamo cosa occorre fare dal lato software. A differenza di quanto sono solito ripetere su queste colonne, l'installazione e la configurazione del software non avviene attraverso il solito installer della Commodore, ma

viene invece utilizzato un programma apposito che si occupa di tutte le operazioni. Come potete osservare dalle foto che concludono questa prova, il programma CDInstall dispone di una GUI piacevole che, seppur gradevole, non è allineata alla Style Guide proposta dalla Commodore. Probabilmente ciò è dovuto al fatto che questo prodotto, oltre a non essere più una novità, è presente infatti sul mercato fin dal 1990, ovvero poco prima che fosse disponibile AmigaOS 2.0, e ancora uno dei pochi che supporta AmigaOS 1.3, e pertanto i programmatori avranno pensato di non rinverire risorse nel aggiornare l'interfaccia grafica di un programma che verrà usato molto di rado.

Tra le numerose opzioni che compongono i vari pannelli di controllo di CDInstall, cominciamo ad esaminare quelle relative al tipo di controller e al tipo di drive CD, che sono disposte nella parte inferiore della finestra. Per prima cosa occorre selezionare il tipo di con-

troffer oppure il nome del device Exec a cui è demandato il compito di comunicare con l'elettronica del controller. Il programma di installazione è abbastanza intelligente da aiutare l'utente nella corretta impostazione dei dati, per cui selezionando ad esempio il controller SCSI di un AS000, il CDxInstall mostrerà automaticamente nell'apposito gadget il nome del relativo device Exec, che nel caso specifico è ecc device.

La seconda cosa da fare è selezionare il modello di drive per CD che intendiamo utilizzare. Come ho spiegato poco sopra, queste operazioni non dovrebbe essere necessarie in quanto esistono degli standard che stabiliscono il tipo di colloquio che deve intercorrere tra una periferica SCSI e un driver, e lo standard SCSI ovviamente già contemplava l'uso di lettori di memoria ottiche come i CD-ROM. Sfortunatamente nelle prime release dello standard SCSI non erano stati specificati completamente i comandi per pilotare in modalità audio queste periferiche, per cui ogni costruttore ha implementato un suo set di comandi «estranzi» per sopprimere a tale mancanza. In realtà tutto quanti di sono più o meno adeguati alle versioni draft dei comandi SCSI 1 esistenti all'epoca, tuttavia non tutti hanno seguito perentorno lo standard e, in particolare, non tutti hanno implementato lo stesso numero di caratteristiche (ad esempio molti drive con firmware non aggiornati oltre a contenere dei bug non sono in grado di venire tramite software il volume dell'audio). Per ovviare a questi inconvenienti, i programmi di gestione delle meccaniche CD hanno quindi bisogno di sapere quale particolare modello stanno pilotando. La versione del CDx-650 a cui mi riferisco per queste prove, che è anche l'ultima attualmente disponibile al momento in cui scrivo, è in grado di pilotare correttamente le generazioni più recenti dei drive prodotti da seguenti costruttori:

- Chiconi
- DEC
- Denton
- Hitachi
- Laser Magnetics
- Matsushita
- Nec
- Panasonic
- Philips
- Pioneer
- Sony
- Telexel
- Toshiba

per un totale di oltre 50 modelli differenti. Oltre a questi, il software è in grado di pilotare tutti quei drive per CD che siano in grado di gestire i comandi secondo lo standard SCSI II, ad esempio il Toshiba XM5301, che è stato utilizzato durante i test, può essere pilotato sia



Il file system delle floppy implementa come tipico delle tecniche di buffering in modo da ridurre il tempo di accesso (le di ritardi) al CD-RDM. È possibile specificare la dimensione di buffer standard di drive, quello in cui vengono commessi gli scritti (con dati) per ogni operazione che consiste di scrittura di un settore.



con il driver specifico che con quello generico SCSI II. Per tutti gli altri drive non compresi nell'elenco rimane comunque la possibilità di essere gestiti come lettori di soli CD-RDM, inibendo completamente la gestione dell'audio. La Xetec, ad ogni modo, prevede regolarmente ad aggiornare il proprio software estendendo di volta in volta il numero di meccaniche CD supportate. Tollerando le altre opzioni relative ai parametri di base, va notata la possibilità di non essere automaticamente su il tipo di controller sia il modello di drive, o la possibilità di impostare valori di default «ragionevoli» per ottenere questi risultati, basta cliccare sul piccolo gadget denominato Help Find SCSI Device visibile nella parte inferiore sinistra del programma di installazione.

### L'apparenza inganna!

I vari gadget presenti nei pannelli del CDxInstall nascondono in realtà delle caratteristiche che rendono questo pacchetto della Xetec un prodotto particolarmente appetibile. La prima cosa interessante è il supporto delle meccaniche dotate di alloggiamento multiplo (i cosiddetti CD carousel), che consentono fino a otto CD. Il software di controllo permette infatti di associare ad ognuno

di questi dischi un device AmigaDOS, a questo punto basterà riferirsi esplicitamente ad un determinato disco (ad esempio, «cd cd1») e il file system provvederà a comandare alla meccanica di effettuare, se necessario, un cambio disco, il tutto in maniera completamente trasparente. Questa soluzione presenta comunque degli svantaggi, il più importante dei quali dovuto alla quantità di memoria richiesta da ogni device AmigaDOS relativo ad un CD, in questo caso infatti, si tratta di allocare qualche decina (o 1-2 centinaia) di KByte per i buffer, e tenendo conto che comunque l'accesso in un determinato istante potrà essere garantito solo ad un CD-RDM, la temporanea perdita di una risorsa presiede che la RAM può rappresentare un problema. Nel caso di una meccanica CD carousel, quindi, esiste un'alternativa più «economica» che consiste nell'assegnare alla meccanica CD un unico device AmigaDOS e di selezionare manualmente l'ovvero tramite apposito utility fornito dalla Xetec il disco che si desidera.

La seconda caratteristica interessante di questo CDx-650 è relativa al CDTV: i vari programmi che compongono il pacchetto sono in grado infatti di emulare quasi completamente un CDTV, ovvero fanno credere alle appli-

Andrebbero quindi di conseguenza, il CDx-650 potrebbe in pratica essere considerato un CD-ROM drive per via grafica. Se si vuole in questo caso il programma di installazione è in grado di installare automaticamente il sistema operativo e costruire il disco di boot SCSI (soluzione decisamente in ogni caso come visto in foto) e anche può essere di installarsi il software del device.

A CD4850 è in grado di leggere automaticamente i CD-ROM senza con il file system HFS del Macintosh. In questa speciale sezione del programma di installazione l'utente può dire se installare o meno il cassetto lettore al costo del CD e il prezzo di "fork" (senza peraltro del CD-ROM, che può essere il "Risc Source Fork" o il "Data Fork").

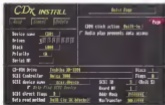

l'ultimo parametro è il metodo di fork e, a quella occasione, premere il tasto di OK per seguire a fronte di un doppio click sull'icona di un disco, anche se si vuole un menu personalizzato. Il cassetto di dati diventa la riproduttore audio di un disco video digitale.

L'analogo potrebbe essere fatto dalla lontana parte con il file info del Workbench di Amiga, con la differenza che un utente del Macintosh non vedrà mai o quasi la parte risorse del file o file info ma accederà direttamente ai dati in esso contenuti. Quando invece installiamo un CD-ROM in formato HFS nel nostro drive CD collegato ad Amiga dobbiamo indicare al file system quale delle due fork dovrà essere visualizzata per default: il file system della Xetec è molto in grado di leggere i CD-ROM per Macintosh non HFS che supportano gli associated files.

## Use

Una volta terminata l'immissione dei parametri il programma di installazione provvederà a copiare automaticamente su hard disk tutti i file necessari al funzionamento del file system più, opportunamente, i file per i programmi e alcune utility di cui parleremo tra breve. Non resta quindi che inserire uno dei due CD-ROM forniti a corredo ed iniziare la prima esplorazione. Le prime impressioni sono più che buone, tenendo conto che il tempo di accesso medio ad un CD è, nel migliore dei casi, 20-25 volte più lento rispetto a quello di un hard disk (ovvero può oscillare tra i 200 msec. e 1 sec.), e che il trasferimento di un CD si aggira intorno ai 150 KByte/sec. (o 300 KByte/sec. nel caso di meccaniche CD a velocità doppia, come avviene ad esempio sui CD-i). Visto che ci siamo, parliamo anche dei due CD-ROM compresi nella confezione che contengono un certo numero di dischi di Fred Fish (circa 470) organizzati però per argomenti anziché per singolo disco. Oltre ai Fish disk, i Fish & More della Xetec contengono altro materiale di varia natura che spazia dai giochi all'audio per finire con le animazioni. I due CD-ROM, pur non essendo aggiornatissimi, rappresentano comunque un valido archivio di programmi senza contare che sono praticamente gratis.

Per quanto riguarda l'emulazione CDTV e la lettura dei CD-ROM in formato HFS non ci sono stati problemi di sorta dal CDTV in ho già detto, per l'HFS è bastato spezzare in retezione un CD-ROM per Macintosh e infilarlo nel drive per vedere apparire sul Workbench l'icona relativa al disco, con tanto di nome corrispondente a quello del volume Mac. Ovviamente, i file eseguibili contenuti nel CD-ROM per il Mac non possono essere eseguiti su Amiga (o meno di utilizzare un emulatore Macintosh in grado di pilotare anche il drive

azioni di girare in realtà su un CDTV. L'emulazione non si ferma ai soli servizi audio e dati, ma si spinge fino alla simulazione della memoria da 2 KByte presente nel CDTV e, udite udite, alla gestione completa del formato CDXL di cui vi ho parlato Bruno Rossi in un recente articolo apparso su Microcomputer. Tanto per fare un esempio, il software di emulazione non ha avuto alcun problema a far girare completamente il CD relativo al 25° anniversario della NASA, compresi i 50 minuti di animazione CDXL in esso contenuti! Ovviamente, a seconda del modello di Amiga su cui viene installato il software della Xetec, l'emulazione sarà più o meno efficace. Ciò è dovuto non a peccati del software di emulazione bensì alla qualità dell'applicativo multimediale che si vuole far girare. Occorre infatti ricordare che i programmi per CDTV vengono normalmente sviluppati espressamente per quella macchina, o che il CDTV è dotato di AmigaOS 1.3, di un MByte di CHIP RAM, del processore 68000 a 7 MHz e del solo telecommando a raggi infrarossi. Qualsiasi programma che non abbia seguito rigidamente le regole per lo sviluppo del software dettate dalla Commodore, o che non preveda dispositivi di input diversi dal telecommando del CDTV, normalmente non funzio-

nerà. Ad ogni modo la Xetec garantisce il funzionamento dell'emulazione con almeno il 60-70% dei titoli per CDTV finora pubblicati: gli abbonati di MC-link potranno effettuare una ricerca in area AMIGA-COMMENTS nella quale ho riportato l'elenco completo e aggiornato dei titoli funzionanti o meno, elenco che non posso replicare su queste pagine per evidenti motivi di spazio.

L'ultima caratteristica di rilievo di questo pacchetto è relativa al tipo di CD-ROM supportati. Oltre ai CD-ROM che seguono il formato High Sierra e ISO 9660, ovvero le stragrande maggioranza dei CD-ROM disponibili oggi sul mercato, il file system della Xetec è in grado di leggere perfettamente i CD-ROM per Apple Macintosh, che normalmente utilizzano il formato dati HFS tipico del Mac. Senza scendere troppo nei dettagli di un certo livello Mac in cui non ho competenza, è possibile selezionare inoffensivamente sia la resource fork che la data fork. Il file system del Macintosh, infatti, non mantiene i file nello stesso modo in cui siamo abituati a vederli con AmigaDOS (oppure MSDOS, UNIX, ecc.) bensì separa le informazioni salienti di un file (le risorse, ovvero l'applicazione che lo ha creato, il tipo di file, ecc.) in una zona del disco separata ma comunque strettamente al file



Il programma di controllo per i cd-ri audio è presente su uno schermo separato che, grazie alle particolari caratteristiche di Amiga, si posiziona automaticamente alla giusta altezza, in modo da non occupare completamente lo schermo di background. I regolatori di volume funzionano a funzionalità le caratteristiche di un classico riproduttore di CD audio disponibile oggi sul mercato. Notare sulla parte inferiore del pannello comandi il controllo per il volume, e notare anche sui Plot, bench i colori relativi al CD audio (CDDA).

Presentando il caso (MCD) del CD Remote lo schermo del programma si «videa» per far sapere ad un utente inerte di ciò, in questo caso, dello schermo verranno riabilitati i dati relativi alle singole tracce audio o dati che siano, che comporranno il CD, nonché il nome della meccanica CD-ROM, un lettore e il codice LIRC, se presente. Sempre su questo pannello è possibile modificare l'assegnazione dei canali audio stereo e analogo, permettendo anche di intervenire completamente i supporti dei singoli canali.

per CDi, tuttavia, grazie ai loader di AD-Pro, sono stato in grado di caricare e visualizzare senza problemi delle immagini in formato PICT semplicemente facendo doppio click su un normale file requester di Amiga. Più facile di così!

Provando invece ad inserire nel drive un CD audio, il file system prova ad identificarlo e, dopo un paio di retry, visualizza sul Workbench l'icona di un disco, avente come nome «CDDA» (ovvero Compact Disc Digital Audio). A questo punto basta spostare il puntatore del mouse sull'icona, fare un doppio click ed voilà!, parte la musica. Non vi pare il primo brano? Non c'è problema, un altro doppio click e si passa al secondo brano. Non vi piace nemmeno questo? Volete avere un migliore controllo sull'audio? Andate nella directory in cui è stato installato il software e lanciate l'applicazione CD Remote. Dal basso del vostro schermo vedrete apparire l'immagine del classico CD player con cui poter controllare completamente il numero dei brani, il volume del CD (se la meccanica supporta questa caratteristica), lo scorrimento veloce, ecc. Come se non bastasse, se facendo doppio click sull'icona volete eseguire un'azione diversa dalla riproduzione di un brano musicale sarà sufficiente richiamare il programma di installazione e effettuare la scelta opportuna.

Terminiamo queste impressioni d'uso con qualcosa che però interesserà molti utenti Amiga. Poco fa mi riferivo a dei file per il programmatore e ad una serie di utility. Per quanto riguarda i

primi non c'è molto da dire se non che per mezzo di questo file è possibile accedere in modo completo al CD ROM o al CDDA direttamente dall'interno dei nostri programmi, siano essi scritti in C, assembly o AFlex. Sul disco di distribuzione sono presenti tutti i file di documentazione nonché una serie di esempi molto utili. Nella directory della utility, invece, oltre ai comandi di utility, vi trovo un programma molto interessante: PCDDIOFF. Quel PCD altri non è che la saga completa di Photo CD, e infatti questo file system della Xerox è in grado di leggere i Photo CD, anche se con una limitazione ben precisa: ovvero l'accesso alla sola prima sessione di «incisioni». La Xerox assicura che nelle prossime release questo limite verrà superato permettendo quindi di leggere anche i CD registrati in multipassione, ammesso che si disponga di una meccanica CD in grado di leggere tali dischi. Ad ogni modo nelle prove effettuate con un Photo CD dimostrativo della Kodak il file system non ha dato nessun problema, visualizzando correttamente i nomi dei file relativi ad ogni singola foto. Con PCDDIOFF ho provveduto quindi a convertire le foto in file formato IFF ILBM 24 bit che sono stati poi visualizzati sul monitor di Amiga. Se nulla si può dire sull'accesso in lettura ad un Photo CD, qualche appunto bisogna invece muoverlo all'utility in questione che, oltre a non essere particolarmente veloce, scheda anche discrete quantità di RAM, specialmente se si convertono le immagini a risoluzioni più alte (oltre i

1000 pixel per lato). Sarebbe stato meglio avere contemporaneamente un'utility che legge il formato Photo CD e che lo mostra direttamente a video, effettuando le opportune scalature geometriche e/o cromatiche per adattarlo alle caratteristiche video di Amiga. Ad ogni modo, essendo il Photo CD supportato a partire da questa versione, non possiamo lamentarci più di tanto.

## Conclusioni

E veniamo all'innamancabile parte finale delle prove di MCMicrocomputer. Che dire? Le conclusioni credo che potete trarne da soli, gestisce quasi tutti i controller SCSI, gestisce molte meccaniche CD anche del tipo multi disco, legge i formati HighSierra, ISO, HFS, CDDA, Photo CD single session, le multi session in un prossimo futuro (nonché CDTV, anche se quest'ultimo è ormai determinato data l'uscita del CD²). Inoltre costa poco, vi regala due CD-ROM, potete accedere alle BBS per eseguire il download delle ultime versioni del software e potete integrare le sue funzionalità direttamente nei vostri applicativi. Che volete di più? In attesa di verificare i prodotti concreti (ce ne sono almeno due) potrete prendere serenamente in considerazione questo CD²-850 (versione software, ovvero senza meccanica CD). AB

Anche Satorio è raggiungibile tramite MClink alla casella 547721 e tramite Internet all'indirizzo [547721@mc.com](mailto:547721@mc.com)

***E' ora!***



*Prattuale,  
Orologi - Le misure del tempo  
presenta in edicola  
l'Annuario di Orologi.  
Più di 500 pagine con le foto,  
le caratteristiche e i prezzi  
nella più completa guida  
agli strumenti del tempo.  
Ora potete scegliere!*

*Annuario di Orologi.  
Orario ufficiale 1993.*

## Orologi **ANNUARIO**

IL DIZIONARIO  
DELL'OROLOGIO

LA TECNICA  
DEI SBACQUII



**LA GUIDA  
PER LA SCELTA  
DELL'OROLOGIO  
DA POLSO**

IL GALATEO  
DELLE ASTE

## Video DAC 18: una cascata di colori

Quanti Amiga standard vi saranno in giro? Pavo dello standard video, quello per intendere a 4096 colori, non certo dei nuovi modi grafici AGA degli ultimi Amiga che offrono palette strabilianti e colori a vista, in mano a fortunati che hanno saputo attendere l'evoluzione della specie. Ma tutti gli altri? Dovranno per forza, a torto o a ragione, cambiare le loro unità con le più aggiornate? O potranno forse solo aggiungere dell'hardware per ottenere «quasi» le stesse caratteristiche? Ancora una volta una produzione italiana ci offre una scorciatoia dignitosamente praticabile.

di Massimo Novelli



In quel della Liguria c'è una hardware house ben conosciuta da diverso tempo dall'utenza Amiga, la Neutronic di Rapallo (GE) famosa per le sue linee di digitalizzatori come i Videon, ha messo a punto recentemente in unione alla VideoPress proprietaria del progetto un add-on hardware che consente a tutti, rotti a tutti, gli utenti Amiga di vecchia data di poter disporre sulle proprie macchine non aggiornate dei famosi 262.000 colori. C'è ovviamente non vale per gli ultimi arrivati, che già disponendo dell'AGA non sapranno che farsene; ma tutti gli altri potranno godere di tali benefici con una spesa tutto sommato modesta. Ringraziando la O.T.S. di Roma per la concessione del prodotto in prova, esaminiamo la confezione, purtutto stringata e che ci fa sospettare di essere ancora in fase di elaborazione, che si

### Video DAC 18

#### Produzione

VideoPress S.M. Alameda Via Laura 4  
28012 Castell'Alfè (PO) Tel. e Fax 0437/700252  
Neutronic Tecnologiae Me del Carmelo 77  
16025 Rapallo (GE) Tel. 0185/690009

#### Disponibile presso:

O.T.S. Edificio Ite del Gelo 1336  
00177 Roma Tel. 06/267220

Prezzo IVA inclusa  
L.4.290.000

duce ad un contenitore a mo' di «videocassetta» contenente l'oggetto, una black box di pochi centimetri, delle pagine di manuale (molto stringate, ma comunque chiare) e un disco software con i programmi di attivazione. Sinceramente non si presenta molto ricca, e fronte di altre produzioni, ma forse la «sintetici» della stessa fa da contropeso alla qualità dell'apparecchio, quelle che andremo subito ad analizzare.

Il suo utilizzo è quanto di più semplice si possa sperare: basterà collegare le uscite RGB di Amiga, mentre la sua uscita andrà connessa al monitor a disposizione. Vero e proprio add-on, in tutti i sensi, sarà senz'altro comodo averlo collegato fisicamente alla porta video, ma tutto sommato non è eccessivamente pratico per vari motivi, tra tutti quello di fornire abbastanza le curvatura del rigido cavo RGB di Amiga, con conseguente aumento di sforzi in prossimità del connettore. Sarebbe stato preferibile avere in dotazione un obsoleto cavo di collegamento con cui connettere il tutto. In evidenza su uno dei lati un interruttore a due trimmer, il primo per abilitarlo sempre o comunque, anche via joystick, e gli altri per «tarare» necessariamente la qualità video di Amiga, ricorrendo tra l'altro per compensare le conversioni interne. Una volta collegato ci si potrà tranquillamente dimenticare di averlo, tranne quando entrare in azione, il che avviene con il software a corredo, anch'esso molto semplice da utilizzare.

Per fare il punto della nostra analisi possiamo dire che il Video DAC 18 ci consente di visualizzare immagini a 18 bit, fa 262 144 colori contemporaneamente (prendo da immagini a 24 bit salvate nello standard IFF24. Le risoluzioni consentite vanno dalla base (320 x 256 pixel alla media (320 x 512 pixel con l'aggiunta dell'overscan fino a 384 x 576 pixel), in sostanza risoluzioni tutto sommato standard, prescindendo del numero dei colori a disposizione. Già, ma come funziona, considerando che le immagini e le eventuali animazioni create con i programmi a corredo sono tranquillamente visualizzabili con qualsiasi altro programma che supporta l'alta risoluzione? Tentiamo di dare una spiegazione.

Tutti dovrebbero sapere che i vecchi Amiga (parlo della serie 1000, 500, 2000, 600 e 3000) sono dotati di chip grafici che consentono un numero totale di colore pari a 4096 componenti contemporanee, ovvero a 12 bit, le immagini

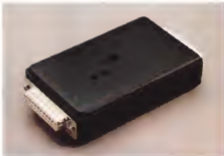

Il Video DAC 18 si presenta abbastanza bello, anche se avremmo desiderato stabilire di un cavo per il suo collegamento. Da notare le dimensioni veramente ridotte.

in uscita (e che in questo caso attraverso il Video DAC) saranno senz'altro picture standard (picchi generati da chip standard, fermo restando i registri interni). Dove troverà gli altri colori il nostro? Per fare un esempio, prendiamo in considerazione un'immagine di partenza 640 x 512 pixel e 24 bit, una volta convertita con il software in dotazione

le questa è una delle caratteristiche salienti per il suo corretto funzionamento) il file risultante sarà di tipo standard IFF a 16 colori in alta risoluzione interlacciata. Poniamo di non attivare Video DAC e di voler caricare lo stesso in un programma di painting qualsiasi, con sorpresa lo vedremo visualizzato in modo confuso e inaccessibile, ma non ap-



Abbiamo appena aperto il contenuto del disco programmate in cui tra. Fatto tutto in evidenza l'installazione di DAC Display ed il DAC 18, mentre lo stato è presente il file requester di conversione, se delle immagini che del è animazioni.



Il File Converter Script 2.000i ci consente di aggiungere le immagini di conversione tramite degli script in modo automatico per girare per esempio degli slide show.



Stesso nel menu Converti il possibile convertire gli Anni a disposizione.

pena si attiva la scheda potremmo gustarci con emozioni forti i 262.000 colori a 320 x 512 pixel di risoluzione. Cosa è successo? Molto semplicemente VideoDAC avrà raddoppiato il numero dei bit/pixel, e di conseguenza i colori, e scapito della risoluzione orizzontale. Avrà quindi diviso la pagina grafica in due parti, formando a sua volta l'intera considerando i pixel pari e dispari delle due. E non c'è dubbio che il suo funzionamento sia all'altezza del proprio titolo: la qualità ottenuta è difficilmente distinguibile dal vero colore ed una volta opportunamente tarato è anche dotato di buona stabilità nel tempo.

Tra le caratteristiche di base una del-

le più interessanti è senz'altro quella che consente di memorizzare su disco le immagini risultanti come IFF a 16 colori ottenendo una minore occupazione rispetto alle immagini originali a 24 bit e mantenendo intatte gran parte delle informazioni originali. Avevamo sperato poi di fare il processo inverso, via software, cioè di recuperare le immagini in formato DAC in immagini IFF a 16 bit con 262.000 colori, ma ciò non è possibile. Speriamo che le prossime versioni del software contemplino questa possibilità.

Il disco di sistema allegato, tra l'altro, contiene essenzialmente due programmi: un programma di conversione im-

magini e animazioni ed un Display DAC con il quale visualizzare produzioni già ottenute in precedenza. Tutti e due sono in grado di girare via software la conversione o meno del segnale video uscente dall'Amiga e consentono di tenere distaccato, per qualsiasi motivo, l'hardware finché non ne avremo necessità. Il secondo programma permette di visualizzare degli interessanti slide show a 16 bit, tramite un classico file requester, mentre il primo, considerato il cuore del sistema hard-soft, è il programma di conversione con una semplice interfaccia utente si potrà operare sulle singole immagini oppure su animazioni, tutto con procedure automatiche. Le conversioni avvengono abbastanza velocemente ed il dithering annesso è di buon livello mentre il settaggio dei parametri di partenza, molto evoluto e completo via i tool type del Workbench, ci offre diverse modalità di intervento sulla numerazione dei frame dell'Anim considerato, e seconda del programma di provenienza o dei nostri gusti.

## Conclusioni

A chi potrà mai servire Video DAC 16? Probabilmente quell'utente che per vari motivi non voglia, o possa, buttare via critiche e suscitati Amiga e vogliono «aggiornarli» con circa 250.000 lire. Tale è il prezzo corrente dell'oggetto, non molto in sostanza che unito alla sua perfetta compatibilità RGB e riparamo a tutta la produzione Amiga passata e recente, offre dalle possibili alternative precluse il suo funzionamento poi è molto stabile e sicuro, anche dal lato software.

Molti di voi comunque si chiederanno fino a che punto la sua qualità è pagabile ai nuovi modi grafici HAMB dell'architettura AGA, fermo stando che il numero massimo dei colori contemporaneamente visualizzabili sia lo stesso (212/144) le differenze sono comunque significative: il modo HAMB dispone infatti di una «vera» palette a 24 bit mentre il Video DAC è a soli 16 con una ridotta minore disponibile di sfumature per colore. Le sue conversioni sono in ogni modo molto buone, segno di un algoritmo di dithering abbastanza curato, e non si allontanano di molto dalle spinte cromatiche degli Amiga 1200 o 4000. Ma se per caso le vostre necessità siano di tutt'altro tipo, non ritenete che la sostituzione dell'unità con cui per molto tempo vi siete divertiti sempre che abbiate ben ponderato il ripropo compromesso/prestazioni/prezzo tra un «upgrade» del genere ed un acquisto oneroso.



# SOFTWARE GRATIS?

Qualcuno dice di no, che i costi ci sono. Non tiene conto del fatto che si tratta soltanto di contributi minimali (7.000 lire a floppy), indispensabili per coprire le spese necessarie per la ricerca del software **SHAREWARE** nel cente miriadi di distribuzioni, la prova, la presentazione e diffusione capillare sino all'utente finale. Shareware significa avere tra le mani un programma ancor prima di effettuare l'acquisto. Solo dopo un attento periodo di valutazione deciderai infatti se registrare il software. Perché shareware non significa minore qualità ma maggiore possibilità di scegliere ciò che più si adatta alle tue esigenze. Nello scenario editoriale italiano un solo "grande" giornale è in grado di tenerti costantemente informato sulle ultime **NOVITA'** del settore.

**E' IL MERCATINO DEL COMPUTER** con il suo particolare formato e gli oltre 100 programmi riccamente recensiti ed illustrati in ogni uscita, che ti permette di avere il meglio direttamente a casa tua con il costo di un solo scatto telefonico.



Ogni **15 GIORNI** potrà essere tua con sole **TREMILA LIRE**. Non dimenticare questo nome e cercalo nelle migliori edicole della tua città.

**QUANDO LA QUALITÀ NON HA PREZZO.**

**IL MERCATINO DEL COMPUTER**  
Shareware Magazine  
L'PRIMO QUOTIDIANO DI SOFTWARE SHAREWARE PER L'AMBIENTE IBM/PC SPECIALIZZATO

3.000 LIRE  
COME DIVENTARE UN...  
SISTEMA

## Amiga F/X

### La natura frattale: fulmini, nuvole e nebbie

Sin dalla nascita del cinema uno dei compiti più frequentemente assegnati ai creatori di effetti speciali è stato quello di simulare in studio fenomeni naturali come le nebbie o i fulmini, e di farlo in modo convincente ed economico. Abbiamo già visto in passato come le problematiche del cinema tradizionale trovino spesso diventa corrispondenza con quelle dell'animazione in computer grafica, e quella della simulazione naturale è un caso esemplare. Con i software disponibili oggi per Amiga non è difficile riprodurre accuratamente oggetti in vitro, come le classiche tavole, i perfetti bicchieri in vetro, o i congegni meccanici di lucido metallo: la loro forma, le loro proprietà fisiche di colore, lucentezza o trasparenze sono pienamente «comprensibili» dalla maggior parte dei software di rendering.

di Massimiliano Marra

Le cose si complicano, però, quando è necessario riprodurre artificialmente il moto caotico ed organico delle nuvole o le contorsioni di una sfera ed è qui che entrano in gioco i frattali ed è qui che il prezzo esteso di creare in computer la preziosa estensione di immagine

che è Essence

Sfruttando appropriatamente le strutture basate sul rumore frattale è possibile «agire la festiva» e far incorrere le nostre immagini a una natura autentica ma credibile.

#### Nuvole frattali

Le nuvole sono uno degli effetti più semplici che si possono ottenere con Essence ed Image, eppure la loro resa, specialmente se animata, è stupefacente. Il metodo tradizionale per ottenere un cielo nuvoloso con Image consiste nel far ricorso ad un programma esterno come Vista Pro od il suo concorrente Scenery Animator, entrambi in grado di produrre delle realistiche nuvole frattali. L'immagine così ottenuta viene introdotta come Backdrop in Image, sostituendosi al colore di sfondo. Questo metodo è senz'altro ancora valido se si deve lavorare su immagini fisse, ed ha il vantaggio di richiedere pochissimo tempo, una volta creati un paio di sfondi, è possibile utilizzarli più volte senza che la loro introduzione incida sul tempo di rendering. Se invece si vuole lavorare con animazioni, ed è proprio nelle animazioni che le strutture di Essence danno il massimo, l'approccio appena visto diviene scomodo e macchinoso usando una sola immagine, in fatti, le nuvole sembrerebbero congelate nel cielo, un po' come i paesaggi di certi film western degli anni Cinquanta, realizzati con fondi dipinti. Anche volendo preparare con un generatore di paesaggi frattali tanti sfondi nuvolosi quanti sono i frame della nostra animazione, oltre a sprecare inutilmente una grande quantità di spazio su disco sarebbe molto difficile riuscire a sincronizzare esattamente i movimenti della macchina da presa di Image con quel-



le del generatore di passaggi.

Con Essence è invece sufficiente aggiungere un Ground con un colore azzurro chiaro ed un valore di filtro minimo (per le nuvole della figura 1 i valori sono rispettivamente 206, 221, 245 e 32, 32, 32) mantenendo tutti gli altri attributi ai loro valori predefiniti. Possiamo quindi applicare al Ground una tessitura capace di «smorzare» le trasparenze creando delle «macchie» irregolari dai contorni sfumati attraverso i quali è possibile vedere il colore del cielo sullo sfondo. La tessitura più adatta è ovviamente la BlobF che applica al valore di filtro la stessa variazione della più usata BlobC, creando dei «blob» delle chiazze, dai contorni sfumati. Come scala iniziale scegliamo 1200, perché l'oggetto sul quale applichiamo la tessitura è un piano infinito e valori di scala più piccoli produrrebbero un effetto del tutto diverso dalle nuvole, simile piuttosto al teletrasporto dei telefilm originali di Star Trek. I parametri del rumore frattale che seguono ad il Fade sono già preimpostati a valori ottimali per ottenere delle nuvole mentre il valore massimo di filtro potrà variare tra 240 e 255 su tutte le componenti colore a seconda del tipo di effetto che si desidera ottenere: più alto sarà e più il cielo apparirà impadronito tra le nuvole. Restano da impostare i parametri relativi alla trasparenza, che sono il vero cuore della realizzazione, anche a causa di un fastidioso bug (probabilmente l'unico di tutto Essence!) che si manifesta solamente in questo particolare caso. Facendo anche riferimento all'immagine di figura 1, cerchiamo di individuare la variazione del rumore frattale: è evidente che si estende per tutta la scala, senza lasciare delle zone isolate con filtro al valore minimo o massimo. Dal manuale di Essence sappiamo che per ottenere questo risultato dobbiamo porre l'inizio della prima transizione a zero, e che la sua fine e l'inizio e la fine della seconda devono essere poste a 1 mentre i valori di Sharpness possono essere modificati a piacere (è indicato per entrambi). Così facendo si avrebbe però la sgradevole sorpresa di veder affiorare dalle macchie di colore solido del tutto incoerente con l'effetto che cerchiamo di ottenere



Figure 1 - Risultato dell'effetto di luci visibili in tutto pur di ottenere il cielo in modo realistico.



Figure 2 - Come osservabili i vari effetti di luci visibili con le nebbie di invisibili sfondo e generatore dell'oggetto con variazioni di sfondo in modo realistico.

e dovuti al bug già citato che permette al rumore frattale di eccedere il limite standard di 1.0, la soluzione proposta da Steve Worley è di sommare leggermente (ad esempio portandoli a 1.00) i valori di inizio e fine della seconda transizione, un valore così basso altera solo

impercettibilmente le immagini eppure è sufficiente a porre fuori dall'esplorazione dal rumore le artistiche macchie scure.

Le nuvole sono praticamente già pronte, è sufficiente aggiungere un colore adeguato nel Globals (per il cielo



Figura 2. Un altro esempio di come le nuvole passano attraverso materiali non opacogeni, ma la diversa atmosfera del disco nazionale, unita ad una texture fissata, crea un effetto fotografico e densità variabile.

notturno di figura 1 l'orizzonte è stato posto a 80, 80 100 e lo Zenith positivo a 64, 128, 2048 e procedere con il rendering dopo aver posizionato il Ground molto al di sopra di qualsiasi altro oggetto presente nella scena. Per quanto soddisfacente l'immagine difetta ancora di qualcosa: le nuvole infatti rimangono costantemente a fuoco e con il crescere della distanza, quando il piano converge all'orizzonte, producono un fastidioso effetto granulare durante l'animazione. Per ovviare all'inconveniente è sufficiente aggiungere una seconda texture di Essence, la RadiusEm, impostando il Transition Radius a 8000, la Transition Width a 32768 ed il colore a 32, 84, 96. Questo avrà l'effetto di sfumare il colore delle nuvole verso una tinta scura e scura solo in lontananza lasciando un disco del diametro di: ban 16000 unità immagine perfettamente nitido e permettendo di creare animazioni senza disturbi, per migliorare ancora il risultato è opportuno variare il perimetro di Fade portandolo a 0.2 in modo da miscelare il 20% del colore originale dell'oggetto con l'80% di quello applicato dalla texture. L'ultima operazione da compiere è quella di fare una copia del Ground e di modificare il parametro Time in quest'ultima così da poter animare in modo realistico le nuvole mediante il morphing della texture: a meno di non voler rappresentare una tempesta, è importante che le trasformazioni siano lente e gradualmente un valore di 4 è adeguato ad un'animazione che duri 200 fotogrammi e sia riprodotta alla ve-

locità standard di 25 al secondo.

#### Locali visibili

I con di luce proiettati dal fero della figura 1 sono stati realizzati adoperando oggetti nebbiosi, una delle più preziose caratteristiche di Image 2.0, che è stata ampiamente discussa in queste pagine. Apparentemente per ottenerli sarebbe sufficiente aggiungere due cono di due cilindri rimpicciolendo le sezioni iniziali di dimensioni adeguate e quindi colorarli con una tinta gialla e un valore di nebbia appropriato. Così facendo il risultato non sarebbe però lo stesso della figura e non sembrerebbe realistico, infatti osservando attentamente l'immagine si noterà che non risponde al comportamento abituale della nebbia di Image, poiché la sua intensità diminuisce con l'aumentare del diametro del «cono» mentre come sappiamo dovrebbe avanzare il contrario. Per ottenere lo stesso risultato delle figure facciamo ricorso alla tecnica già esposta in occasione del «Terroforming», variando la forma e lo spessore dell'oggetto nebbioso in modo da controllare l'intensità della nebbia. In figura 2 vediamo l'oggetto usato per creare uno di questi cono di luce ed una sua sezione, per costruirlo è sufficiente aggiungere un disco, entrare in modalità Pick Faces, selezionarle tutte con Amiga-A, creare un sottogruppo, passare in modalità Pick Edges, selezionare gli Interior Edges del sottogruppo definito poco prima e quindi la voce del menu Fracture. Fatto

questo torniamo in modo Pick Points, selezioniamo e cancelliamo il punto centrale e quindi estrudiamo il disco con una sola sezione. Il nuovo oggetto sarà un cilindro solido con un foro al centro: passiamo in modo Hide Points e nascondiamo temporaneamente la sezione più in basso, e quindi in modo Pick Points selezioniamo una per una le coppie di punti della sezione rimasta e le saldiamo con la funzione Join in modo da mantenere solo il disco esterno (fig. 2). A questo punto non rimane che selezionare il disco la sezione Amiga-2, Amiga-3 che ripristina i punti nascosti la sezione che avevamo protetto e scaldarla effettivamente in modo da approssimare la forma conico visibile nella figura.

Impostando negli attributi un valore di Fog Length pari alla metà del diametro del disco più piccolo ed un colore bluastro (nell'esempio 200 200 255) avremo già ottenuto l'effetto desiderato perché il tubo, pur ingrandendosi ad un'estremità, presenta uno spessore decrescente e quindi applica l'effetto nebbia con minore intensità. Naturalmente si può ottenere un risultato ancora migliore sfruttando anche le texture di Essence. Le luci «visibili», nella realtà, non sono altro che l'illuminazione di milioni di particelle di polveraccio o vapore: ne consegue che la loro struttura non è uniforme come la nebbia di Image ma varia costantemente con lo spostarsi delle luce e delle particelle. Per simulare anche questo effetto iche aggiunge un ulteriore livello di realismo all'immagine applichiamo una texture BlobC con una scala iniziale poco minore al valore di Fog Length, i parametri standard del rumore frattale ed un bianco puro (255 255, 255) come colore. Naturalmente, per una buona riuscita dell'effetto dobbiamo adattare le transizioni in modo da renderlo caotiche e brillanti esattamente l'opposto delle nuvole viste in precedenza. Impostiamo quindi T1 Start a 0.15 e T1 End a 0.45 in questo modo il primo 15% della scala frattale sarà tinta del colore originale e il successivo 30% sarà una transizione verso il bianco puro, variano quindi la seconda transizione: ponendo T2 Start a 0.65 e T2 End a 0.95 e manteniamo a zero i valori di Sharpness. Questa seconda transizione colorerà il successivo 10% della scala in bianco e quindi lo sfuma nuovamente per il 40% verso la tinta originale, rimpicciando per il restante 5% il colore originale. Avendo sotto gli occhi lo schema a pagina 17 del manuale di Essence l'effetto di questo parametro dovrebbe risultare immediatamente chiaro mentre nel caso delle nu-

vole avvia una transizione continua che avvolge tutto l'oggetto, adesso il rumore frattale colorato in modo casuale solo l'80% della superficie ed anche in questa area si avviano delle zone di minore o maggiore densità che, una volta animate, riproduciamo con buona approssimazione il continuo avvicinarsi delle particelle di polvere nel fascio di luce.

L'effetto è ormai completo, ma non perfetto. Anche se la nebbia si dissolve in modo realistico, concentrandosi in lobi del cono proprio come avviene nella realtà, le particelle più distanti dovrebbero perdere leggermente di luminosità per effetto della distanza, e questo non accade. Fortunatamente la soluzione è semplice: aggiungiamo una seconda tessitura, una LinearSin, orientandone l'asse Z in direzione dell'estremità più larga dell'oggetto. Poniamo a zero l'inizio della transizione e la facciamo estendere per tutta la lunghezza del fascio di luce più un 25% delle stesse, manteniamo a zero la Sharpness e come colore impostiamo una tinta più scura rispetto al colore dell'oggetto (ad esempio 100, 100, 155) variando il parametro Fade in modo da mostrare il 50% del colore originale (il resto delle tessiture precedenti) unito al 50% del colore che stiamo applicando. Per animare il «cono di luce» ne effettuiamo l'obliqua copia nella quale variamo il parametro Time per la tessitura BlobC; se per ottenere delle nuvole lo avessimo incrementato di una ogni 50 fotogrammi, per questo effetto dovremo invece accelerare il procedimento variando di una unità il Time ogni 5 e al massimo 10 fotogrammi.

#### Nebbie fosforescenti

L'effetto presentato in figura 3 è probabilmente il più semplice di questo mese ma ha un notevole impatto visivo durante l'animazione. Per ottenerlo facciamo ancora una volta ricorso alla modifica dello spessore della nebbia, ma questa volta le rendiamo dinamica, in modo da simulare il movimento di una massa fosforescente. Aggiungiamo un disco e lo estruiamo in modo da produrre un cilindro sufficientemente spesso da coprire il fondo della struttura. Lo coloriamo con una tinta verde (210, 255, 181) e impostiamo come Fog Length lo stesso valore che abbiamo usato per l'estrusione, e cioè lo spessore dell'oggetto. Estruiamo in modo Pick Edges e selezioniamo tutta l'estremità superiore del disco, eichiammo la funzione Fracture più volte; in questo modo avremo aumentato il livel-



Figura 4. Un'atmosfera gassosa animata in modo realistico è possibile solo con Essence. Da notare come i diversi strati di gas si confondono in modo casuale e naturale senza che siano visibili linee di transizione nette.

lo di dettaglio di quelle zone senza modificare l'aspetto dell'oggetto. Aggiungiamo una tessitura FractalColor con una scala iniziale pari a tre volte lo spessore, i consueti parametri del rumore frattale e la transizione posta a 0,1, 0,8 e 0,9, come sappiamo questo colorerà quasi tutto l'oggetto con una morbida sfumatura di colori ottenuti interpolando quello impostato originariamente e i due successivi, ad esempio 140, 180, 160 e 100, 140, 120. Così, animando l'oggetto e variando il parametro Time di una unità ogni 20 frame, si ottiene un effetto gradevole di turbolenza ma quello che non possiamo determinare è la direzione di questa nebbia. Si potrebbe pensare di modificare la posizione dell'asse della tessitura durante l'animazione, ma così perderemo tutto lo spazio frattale di movimento in una direzione precisa, mentre noi vogliamo che il movimento abbia origine al centro del disco e si espanda radialmente variando man mano la densità della nebbia. La soluzione è fortunatamente semplice: passiamo nell'Action Editor ed applichiamo il Ripple FX in modo Radial around Z con una Amplitude di un terzo rispetto allo spessore dell'oggetto. Poiché abbiamo aumentato il numero di poligoni della parte superiore del disco le manteniamo invariato quello della parte inferiore, l'effetto altererà dinamicamente lo spessore della nebbia e quindi la sua densità muovendo delle «onde» più o meno brillanti dal centro del disco fino al bordo esterno.

#### Atmosfera gassosa

Per modellare un cielo realistico le nuvole applicate su un piano sono perfette, ma ottenere una «atmosfera» gassosa può dare l'impressione di un pianeta alieno o di un deserto post-nucleare è più complesso. La differenza principale è nel loro posizionamento: le nuvole esadono su uno o più piani apparentemente paralleli al «terreno» mentre una atmosfera gassosa deve avvolgere lo scena come si vede in figura 4, permettendo di percepire l'ipertita senza che i risultati troppo evidenti siano visibili. Apparentemente questo è un compito da affidare ai parametri «Zenith», «Horizon» e «Zenith» presenti nei Global dell'Action Editor, ma il risultato è decisamente poco entusiasmante: il gradiente di colore risulta troppo morbido e soprattutto si estende linearmente lungo il ipotetico asse Z del mondo, rendendo impossibile l'aggiunta di sovrapposizioni inclinate e turbolente.

Essence viene nuovamente in nostro aiuto, ma è bello provare subito che questo effetto, specialmente se usato in animazione, richiede una macchina molto veloce e causa della complessità delle tessiture frattali impiegate. Incorporiamo con la creazione della nostra scena (nella fig. 4) il terreno è stato creato con Vista Pro e colorato con le tessiture di Essence come descritto il mese scorso, aggiungiamo una sfera poligonale e quindi estruiamo in modo Pick Points selezionando tutti i punti appartenenti alla metà inferiore. Con Araga-J

li saldiamo assieme e muoviamo il singolo punto rimasto in modo da creare una base per la semifrattale appena ottenuta. Attribuiamo all'oggetto un colore di 145, 0, 90 mantenendo tutti gli altri valori di default e impostando il gadget di Bright: ingrandiamo quindi la semifrattale in modo che possa facilmente contenere tutto il "mondo" visibile che abbiamo creato in precedenza ed applichiamo due to di più, diponendo dalla velocità della nostra macchina fotografica BandFract: il rumore frattale turbolento è il più lento offerto da Essence, ma produce risultati particolarmente realistici, posizioniamo ed orientiamo gli assi della tessitura e le bande di transizione in modo che siano inclinate tra loro di 10 o 20 gradi al massimo ed applichiamo pochissimo colore solido, non più del 10% dell'intero oggetto (i colori usati nella figura dell'esempio, con due bande sono 240, 50, 90 e 120, 0, 0). Prendendo come riferimento una sfera alta 8000 unità immagine, possiamo porre la scala iniziale a 50 unità (la variazione a 150 ed la transizione a 6000 per ogni banda, un mandale con un parametro Time di media velocità (ad esempio 1 unità ogni 25 fotogrammi) e avendo l'accortezza di inviare anche il Fade tra il 10% e il 20% possiamo ottenere una transizione continua ma caotica, priva di guinzaghe evidenti ed assolutamente naturale.

## Fulmini

L'ultimo effetto di questo mese, raffigurato nelle foto di apertura, è anche uno dei più spettacolari che siano possibili con Essence. Quando abbiamo provato a modellare dei fulmini fotorealistici usando oggetti poligonali avuta notato che è quasi impossibile rendere credibili le contorni e la lacerazione delle scariche elettriche già nelle immagini statiche, tentare di animarle, poi, è del tutto impossibile. Questo perché il crepitare dell'energia deve mantenere la propria forma su larga scala, modificando invece costantemente e spazientemente i dettagli più piccoli (è la stessa descrizione la somiglianza con i frattali è evidente, ma purtroppo Essence non contiene una tessitura già pronta all'uso per ottenere fulmini, e dovremo quindi "crearla" facendo collaborare tra loro più tessiture.

Primo di procedere con la realizzazione cerchiamo di stabilire esattamente cosa vogliamo ottenere: un oggetto la cui unica parte visibile sia frastagliata e contorta come un fulmine e sfum gradualmente da una tinta azzurra alla assoluta luminosità del bianco al centro

della transizione. Naturalmente questo oggetto deve essere molto luminoso e bidimensionale per evitare ombreggiature o spessori che non rovinerebbero l'effetto. Aggiungiamo quindi un piano composto da due soli triangoli, largo 200 e alto 100 unità, lo studiamo di 2 unità per evitare al noto bug di Image che rende impossibile la piena trasparenza degli oggetti bidimensionali ed entriamo in modo Pick Faces della Right View selezionando le due facce anteriori del piano e le rendiamo un sottogruppo, chiamandolo Front (questo è necessario per evitare che il rumore frattale venga applicato anche alla superficie posteriore). Proviamo a 255, 255, 255 il colore dell'oggetto ed a 0, 151, 255 il valore di filtro mantenendo gli altri valori al loro default ed attivando il gadget Bright. Aggiungiamo quindi una tessitura BandFract, spostandone l'asse di 50 unità lungo le Z e limitandola al sottogruppo FRONT, questa tessitura produce una linea frastagliata assolutamente simile a quella che vogliamo ottenere, ma sembra non servire ai nostri scopi perché non può modificare il valore di filtro ma solo quello di colore e quindi non può essere usata per far scomparire i margini del piano. Le applichiamo comunque ed impostiamo Low Trans Start a 40, Low Trans Width a 10, Hi Trans Start a 50, Hi Trans Width a 10, Vanaton Width a 10, Inset Scale a 10 e lasciamo i rimanenti parametri a valori di default, mentre come colore scegliamo un nero puro di 0, 0, 0. Se effettuamo un quickrender avremo quindi un rettangolo biancastro attraversato da una setta semitrasparente, ovvero il negativo dell'oggetto che volevamo. Per renderlo positivo, aggiungiamo una tessitura SwapClr che permette di scambiare tra loro i valori già applicati di colore filtro e trasparenza, poniamo quindi a 1 il terzo, il quinto ed il settimo parametro e tutti gli altri a zero in modo da lasciare invariata la riflettività (che noi stiamo scambiando invece tra loro il filtro ed il colore). Proviamo a rendere nuovamente l'immagine ad ora ciò che prima aveva un colore bianco è completamente trasparente (solo filtro a 255, 255, 255) mentre ciò che era nero è solido, al tempo stesso tutto l'oggetto è tinto da una gradazione di blu il precedente valore di filtro (che dal nulla sfuma verso il solido). A questo punto possiamo aggiungere una terza tessitura, nuovamente BandFract con l'asse posizionato come la prima e reattiva il sottogruppo FRONT adoperando esattamente gli stessi parametri della precedente, venendo solo il colore in un bianco puro (255, 255, 255), poiché il rumo-

re frattale di Essence è coerente la meno che non si sceglie di dargli un seme casuale diverso) la seconda BandFract andrà a coprire la prima ingrandita di bianco al centro e sfumandola verso l'azzurro (incridiamoci che è diventato questo il nuovo colore dell'oggetto) mentre il primo è diventato cinesco. Un altro quickrender ed avremo la soddisfazione di vedere una setta identica a quelle visibili nelle foto di apertura ad anche pienamente animabile perché, variando dello stesso valore il parametro Time della due BandFract (ad esempio 0.6 per 10 fotogrammi) il nostro fulmine potrà contorcersi ricalcolandosi durante l'animazione.

Per completare l'effetto possiamo aggiungere un ultimo tocco di classe: due assi posizionali esattamente al centro del rettangolo in verticale ed alle estremità destra e sinistra in orizzontale, ai quali applicheremo la proprietà di proiettare luce con la dimensione di intensità ed un colore blu brillante, ad esempio 50, 100 e 150. Come a questo punto quando apparirà in scena il nostro fulmine tutti gli oggetti verranno riscariati e si produrranno i riflessi speculari visibili sul logo della foto di apertura. Questo piccolo accorgimento migliora enormemente l'effetto complessivo e viene normalmente usato nel cinema quando scariche elettriche e fulmini devono essere aggiunti in postproduzione facendo uso di luci negli scatti come che coincidono con le posizioni previste per gli effetti ottici.

## Conclusioni

Senza l'aiuto delle tessiture frattali di Essence la maggior parte degli effetti descritti questo mese richiederebbe molto lavoro per ottenere risultati appena soddisfacenti. La recente uscita del secondo volume di tessiture della Apex (Essence II) nonché l'imminente rilascio di una versione ancora più sofisticata chiamata Essence Pro consentono molte delle mancanze dell'ormai vecchio Image 2.0 e permettono di produrre effetti organici convincenti e realistici superando la tradizionale perfezione geometrica della grafica di sintesi. E bene però ricordare ancora una volta come questo genere di effetti tenda al meglio quando dall'immagine statica si passa alla animazione, dopotutto la natura non è mai ferma. -98

Massimiliano Merisio il suggeribile tramite MC in stile casuale MC1506 e tramite Internet al indirizzo MC1698@mcnet.it

# COME DIRIGERE UN'ORCHESTRA DI 400.000 ELEMENTI?



Avete bisogno solo di un Personal Computer ed un lettore CD ROM per scoprire le fantastiche possibilità del COMPACT DISC MONACI, la banca dati della Guida Monaci su disco a lettura ottica.

Prenota 100.000 Aziende ed Enti del settore privato e pubblico, 230.000 persone con cariche e qualifiche. Un mondo di informazioni costantemente aggiornate. È tutto in un piccolo disco di 12 centimetri!

Ma il bello è che non c'è nessun limite a quello che può fare il COMPACT DISC MONACI.

Con 24 parametri di ricerca fra loro combinabili, potete segmentare la clientela per aree geografiche e per settore produttivo, per classi di fatturato e dipendenti, stampare indirizzi per azioni di Direct Marketing, individuare nuovi mercati oppure scegliere Via casa.

**COMPACT DISC MONACI. Musica Nuova in Ufficio.**

**GM**<sup>®</sup>  
GUIDA MONACI

## Interactive Multimedia: le nuove proposte Commodore

*Alla luce degli ultimi annunci della Commodore, con i quali si ridisegnano tutte le proposte del personal computing e dell'intrattenimento, andiamo ad analizzare quali sono gli aspetti di maggior rilievo e le prospettive più interessanti per l'Interactive Multimedia*

di Bruno Piccoli

Dall'A3000 con lo 030 all'A4000 con lo 040, dall'A500 con i 7 Mbit del 69000 al doppio dei cicli dello 020 dell'A1200, dal CDTV, con scheda madre A500 e CD-ROM drive «lente», al CD32 con scheda madre A1200 e CD-ROM drive «veloce». Per tutti e tre i passaggi, oltre al nuovo Sistema Operativo (finalmente unico per tutte e tre i modelli) la comune crescita grafica che parte da cinque bit dell'Enhanced Chip Set (ECS) agli otto bit colore dell'Advanced Graphics Architecture.

Quella che la Commodore ha impresso a tutto la linea Amiga è un'accelerazione decisa e ben articolata. Parlando in termini multimediali l'evoluzione delle proposte si ripercuote positivamente su tutte le fasce di utenti. Risarcitori della presenza di macchine evolute, tutte con basate su Amiga-OS 3.0 e chipset AGA, gli utenti di Amiga possono distribuire sui seguenti livelli multimediali:

- Sistemi di sviluppo A4000. Godendo della CPU più potente e di una struttura hardware progettualmente evoluta e riconfigurabile leggiamo di interfaccia e periferiche SCSI su varie schede di acquisizione AAVI tale modello è particolarmente consigliato come sistema di sviluppo. Una macchina per la produzione, quindi, che acquista ed ottimizza le informazioni multimediali, le assembla definitivamente sul supporto magnetico o ottico destinato alla masterizzazione. Inoltre, come annunciato tempo fa dalla Commodore, si tendono a «multimedializzare» tutti i modelli Amiga, anche l'A4000 verrà dotato di un CD-ROM drive, ovviamente CD32 compatibile.

- Sistemi di sviluppo/fruizione A1200. Inteso come modello intermedio l'A1200 può essere utilizzato sia per le consultazioni che per piccole produzioni multimediali. Dal punto di vista fruibile il modello rappresenta attualmente la base ideale per la costruzione

di Info-Point. Ben presto sarà disponibile un CD32-Kit in grado di ampliare del tutto il livello di interazione con il singolo utente.

- Sistemi di fruizione CD\*. L'ultimo nato in casa Commodore è prettamente dedicato alle applicazioni multimediali basate esclusivamente sul CD-ROM. Un concentrato di tecnologia, come abbiamo appena accennato (CPU a 14 MHz, chip grafico a 8 bit in linea e CD-ROM drive veloce) che viene proposto ad un costo molto basso. Con le opportune periferiche e schede di espansione che la Commodore ha già annunciato il CD\* potrà essere via via configurato come un A1200. Con la disponibilità della scheda MPEG, infine, il CD\* potrà usufruire della tecnologia del Film Digitale.

Da queste brevi schematizzazioni si notano anzitutto tre cose: la maggior potenza di calcolo che le nuove macchine fanno rispetto ai modelli impiecati; il maggior numero di bus/linee utilizzabili e infine il CD-ROM del CD\* (ma ben presto anche per altri due modelli Amiga) che gode di una velocità di trasferimento dei dati pari a circa 300 Kbit per secondo (Kbps). L'insieme di tali peculiarità permetterà di ottenere risultati interessanti: avremo il Full Motion Video (una buona riserva di colori ad una simulata prospettiva di sviluppo, sia verso le proposte di Info-Point veramente «low-cost» e computamente multimediali, tutto quello che ora fino ad oggi il CDTV pu il video digitale) sia verso le più spettacolari realizzazioni ludiche, senza contare il «business» delle trasmissioni in digitale dei film. Full Motion Video, Info-Point, CD-games e Digital Film abbiamo così individuato quelle che sono le prospettive più interessanti. Riservandoci una serie di articoli di approfondimento ed un osservatorio continuamente puntato sul mercato, comunichiamo comunque ad effettuare le prime verifiche.

### Full Motion Video: colori, risoluzioni e transfer-rate

Full Motion Video, ovvero video in «pieno movimento» riferito all'ambito digitale, il FMV è un termine con il quale si definisce un sistema di riproduzione video digitale che abbia la stessa velocità degli analoghi sistemi analogici. Il valore numerico e televisivamente standardizzato a 25 fotogrammi al secondo (fps) e al momento attuale rappresenta più un limite a cui tendere che una regola rigidamente osservata. Più la velocità della sequenza digitale si avvicina a quella analogica più sarà fruibile la resa visiva.

Un processore ed un coprocessore sono sufficienti per riuscire nell'impresa? Il loro contributo è certamente determinante ma purtroppo non bastano e, fra i calcoli teorici e la verifica pratica, ci ritroviamo davanti alle solite limitazioni. Un misto di carenze che va del tipo di formato utilizzato e limo (senza indotti principalmente dalle velocità di trasferimento dati dai supporti ottici). Se osserviamo la tabella inserita in figura 1 possiamo comparare il Transfer-Rate (in Kbps) di alcune memorie di massa con il quantitativo in Kbit la meglio vale delle singole «ff». Le immagini sono valutate come «full frame», ovvero singoli fotogrammi e poi insieme di fotogrammi non compressi.

Le strade percorribili sono solo due o si accetta il compromesso di abbassare il numero dei fotogrammi al secondo, ottenendo il solito «effetto movie» oppure si ricerca un metodo di compressione che riduca il «peso» delle informazioni contenute in ogni frame. Ovviamente la seconda ipotesi è quella vincente ma bisogna aspettare che il metodo venga effettivamente ufficializzato e distribuito. Siamo chiaramente alludendo al MPEG: il sistema «codec» (Compressione e DeCompre-



sione del Motion Picture Expert Group fra non molto finirà su di una scheda per CD<sup>32</sup>, comprimerà fino a cento volte le immagini e, risolto tutti i problemi di qualità e di velocità, aprirà le porte ai Film Digitali.

Nell'attesa ci sono delle alternative? Amiga, come tutti sanno, possiede lo standard FF-ANIM. Soprattutto nell'ambito delle produzioni per Pure Information, l'ANIM ed un hard disk sufficientemente veloce possono anche dare dei discreti risultati. Certamente si dovrà accettare una sorta di compromesso che, nella stragrande, porta alle seguenti limitazioni:

- Full Motion Video potrà essere raggiunto solo su sequenze di video digitali riproducibili a 160x128 pixel, ovvero il classico quarto di schermo in modo LoRes (320x256). I 25 fps saranno garantiti sia da unità a disco rigido SCSI di tipo IDE.

- Full Screen LoRes (i quadri televisivi da 320x256 pixel) che possono anche essere considerati il quarto di uno schermo HiRes (640x480) sono utilizzabili solo attraverso dischi rigidi di tipo SCSI ed a soli 10 fps.

Le immagini, così come si è già detto, sono calcolate in formato non compresso. L'intervento dell'ANIM potrà contribuire ad un ulteriore contenimento dei Kb/s, ma non c'è d'aspettarsi nulla di miracoloso.

In definitiva solo nelle «soluzioni intermedie», e quindi rinunciando ai FMV, esiste la possibilità di riprodurre delle sequenze filmate. Scegliendo fra i 10 ed i 15 fps, possiamo notare che la velocità di un sistema IDE 0'HD dell'A1200 si può sfruttare affidabilmente solo fino a 192x144 pixel, mentre il CD-ROM drive del CD<sup>32</sup> può reggere solo fino a 160x120 pixel. Non è poco, visto che fino a poco tempo fa il povero CDTV faceva ricorso ai «distorsivo» CDX, oppure si limitava a visuali-

Figura 1. Full Motion Video. La tabella relativa al quantitativo delle informazioni video per un singolo fotogramma e per il numero di fotogrammi per secondo (fps) quindi la serie velocità di Trascorrimento dei Dati delle principali unità di memorizzazione.



Figura 2. Dell'ECS all'AGA chip, con la stessa immagine riprodotto ed il display a 3 bit/pixel. Ogni carattere è spuntato.

Figura 3. La presenza di rumore di sfondo, dovuto al malfunzionamento del chip video, è un problema che può essere risolto solo con un sistema di sequenze video. Anche in questo Full Motion Video, la stessa sequenza può essere riprodotta in formato digitale.





Figure 4 - Non appena sarà disponibile l'AMPEG card / CD32 ed i sub-sistemi per A1200 potranno loro gestire film digital ed interattivi a colori.

▲ **Figure 4** - Un esempio di interattività iniziato via che risulta tutto il più hardware e software (e di un sistema multimediale di tipo analogico, grafica immagine video e audio vengono messi sotto controllo per mezzo del video card) di consultazione interattiva.



Figure 5 - Le immagini via di un sistema per Info-Point basato su A1200.

zare immagini fisse. Quando arriva l'AMPEG.

### L'Info-Point con A1200/HD

Per realizzare un Info-Point servono essenzialmente quattro cose: un sistema di sviluppo, composto da hardware software ed una macchina sufficientemente potente, un soggetto da sviluppare e rendere multimediale, uno o più A-1200 da usarsi come basi da distribuire ed infine un cliente (il macchina) e comunque altrettanto. L'A1200 offre infatti buone performance: una CPU sufficientemente veloce (finalmente 256 colori in linea e opzionalmente un disco rigido interno pronto per l'utilizzo. Una configurazione A1200H-D120 costa poco più di un milione e mezzo. Con un monitor a colori, altoparlanti e mouse per contenere il tutto, arriveremo al massimo a due milioni e mezzo di lire e quello che verrebbe realizzato pro-

tabilmente risulterebbe il sistema per Info-Point più economico in circolazione.

Le tabelle poste in figura 1 e confermano che potranno essere utilizzati anche le sequenze di video digitale e, al pari di queste, animazioni grafiche più semplici. Con il solo avvento di una CPU più potente e di un hard disk di sistema si è improvvisamente qualcosa di carico. Non dimentichiamoci che fino a non molto tempo fa si usava cercare in Fast-RAM l'animazione prima di eseguire la riproduzione.

Per quanto riguarda poi il sistema di sviluppo riteniamo che un A4000 (magari anche nella versione 030, rimane sempre e comunque da preferire a qualsiasi tentazione al risparmio) (vedi un A1200). Tale macchina, oltre al suo hard disk di sistema, sarà ovviamente dotata di un secondo hard disk, definitivamente «di servizio». Se si avrà cura di accostarlo nelle misure di un 2.5" e con la

capacità adeguata all'applicazione Info-Point che si vuole sviluppare, i hard disk di servizio, una volta riempiti con tutte le informazioni multimediali necessarie, sarà pronto per essere disconnesso dal sistema di sviluppo ed essere installato in quello di consultazione. Charamente si dovrà disporre anche di un buon sistema di back-up e più in generale conservare il «master» del prodotto.

La realizzazione di un Info-Point è così tanto arduo e complesso quanto stimolante. Personalmente proprio in questo fargliere sto contribuendo alla realizzazione di un Info-Point che un gruppo di amici ha avuto la fortuna di vedere commissionato per una rassegna culturale. Il lavoro è un punto di vista prettamente tecnico, si dimostra affascinante, vedere e sentire un piccolo A1200 che anima sempre più immagini e sembra sempre più comatissimi giorno dopo giorno e un'emozione che il riservarsi di ritardamenti quanto prima su queste stesse pagine.

### CD-game: i prodotti in arrivo e le prospettive allentanti...

L'avvento del CD<sup>32</sup> sta rivoluzionando quello immediato conseguenza delle strategie commerciali della Commodore, soprattutto le software house impegnate nel settore dei videogame: e siamo pronti a scommettere che ne uscirà qualcosa di interessante, dato che quelli a lavoro sono tutti grandi nomi. Ad esempio il Bullfrog, con il suo best seller Syndicate, le Gremlin con Lotus Turbo Triology, Zool2, Legend of Sorcery e Negi Marnet, quindi la Microprose con la fortezza volante B17 e Civilization, Mindscape con Chaos Engine, la Microware con i spettacolari «umani» di The Humans, l'Ocean con l'immancabile Ja-

nessi Park e poi la Virgin, prima con Dune e poi con 7th Guest. Ed è proprio su quest'ultimo, sul «settimo ospite» che andiamo puntare. Nella versione per MPC, infatti, 7th Guest è l'apoteosi del Full Motion Video. Senza aspettare l'MPEG, ma codificando per il CDXL, è probabile che saremo al più presto un bell'esempio di come devono essere fatti i CD-games. Saperi dosaggi di Action, Adventure e Shoot'm'up (il classico «spara e scappa») si concentreranno in un singolo game e trasformeranno il concetto di intrattenimento ludico. È precisamente scontato che sia il teatro di azione, ovvero gli scenari, sia gli oggetti di movimento, ovvero i personaggi del gioco, tenderanno sempre più al fotorealismo ed al full-motion.

A proposito: avete mai rovistato nelle directory dei vostri game preferiti? Bene, spesso capita di trovare delle picture-kit dove sono inserite tutte le brush che compariranno via via il determinato movimento che il personaggio compirà. Tutti gli «step» sono creati in DPaint e pronti per essere richiamati ad ogni sollecitazione via joystick. E se le picture-kit invece che di brush designate a mano fosse costruita da un insieme di digitalizzazioni del reale? Da questo punto di vista le movenze e le pantomime di Stanlio ed Olio potrebbero essere riprese così come sono in una gag e riportate nel quadro d'azione di un gioco. Si organizza un game basato sulla guerra? Quale migliore opportunità di acquistare il volto di un bombardiere, staccarlo dal contesto scenico (per poterlo governare come singolo oggetto grafico) per poi inserirlo sotto il pieno controllo del mouse. Il vero, il reale che diventa fiction, che sembra se stesso. E tutto reso possibile solo grazie ad un «semplice» supporto multimedializzato: il CD-RDM.

## Il Film Digitale

La trasposizione digitale di pellicole e videotape, benché non possa prescindere dalla disponibilità della MPEG-card, ha solo come possibilità affollata un po' tutti. Per non aspettandosi cose apocalittiche, soprattutto agli inizi, c'è da stare comunque tranquilli: il CD<sup>2</sup>, appena disponibile la scheda magica, aprirà dire la sua. Messa temporaneamente in subordine ilpetto al più remunerativo ambito ludico, il settore dell'intrattenimento potrà così essere inguadagnato da Amiga. Per ora, in questa ancora pionieristica corsa al Digital Film, il CD-I è in netto vantaggio. Ma se il CD<sup>2</sup> verrà venduto come tutto lascia credere, in grandi

Figura 7 - A Digital Film per un'opera di «public domain» oppure per realizzare librerie «videoregistry» di Clip Music media.



Figura 8 - Ed ora per realizzare di origine CD multimediale una libreria interattiva di video e tutti i personaggi di Amiga!



quantità, il suo installato diverrà un appetitissimo bacino di utenze.

Fra le figure poste a corredo dell'articolo abbiamo inserito quella dedicata all'attuale possibile trasposizione in Digital Film di King Kong. Possiamo considerarlo sia un augurio che una semplice esercitazione su come potrebbero essere realizzate le produzioni multimediali. Fra le tante, l'opzione Full Screen, ci sembra la più interessante. Servirebbe per comunicare dal pannello di consultazione da 640x512 (dove il film si proietta in un riquadro per rendersi interattivo) ad una rappresentazione LoRes e tutto schermo. Abilitandola si cambia modo grafico, si esce dal pannello e a 384x288 pixel la visione avviene in perfetto overcan televisivo. Accanto alla classica barra dei comandi, se i produttori lo ritengono possibile, potrebbe esser posta l'opzione per il «Freeze Singlo/Sequen-

ce Frame», ovvero l'opportunità concessa all'utente di girellevare un singolo fotogramma come una più spettacolare sequenza video. Compresa «nel prezzo» infine le opzioni per la consultazione interattiva sulla trama ed i cast del film.

L'opportunità di poter fruire di film digitali è grande non solo dal punto di vista dell'intrattenimento, ma anche da quello didattico/divulgativo. Pensiamo allo studio, alle scuole: su di un CD-ROM potranno essere inseriti interi documenti storici, geografici, scientifici, ecc.) e persino le pagine dell'eventuale libro di testo. Immagini e testo potranno poi essere anche stampati e costruite delle schede di sintesi da distribuire e far compilare agli alunni in modo da verificare il livello di apprendimento. Quando arriva l'MPEG. Già, quando arriva?

Il software MS-DOS, Amiga e Macintosh di Pubblico Dominio e Shareware distribuito da



in collaborazione con

Microforum

Questo software non può essere venduto a scopo di lucro né soffre di restrizioni di pagamento delle spese vive di supporto e perfezionamento (specifiche e precise del servizio). I programmi classificati Shareware comportano da parte dell'utente l'obbligo morale di corrispondere all'autore un contributo indicato al titolo del programma.

CODICE	TITOLO	RVISTA	CODICE	TITOLO	RVISTA	CODICE	TITOLO	RVISTA	CODICE	TITOLO	RVISTA
<b>MSDOS</b>											
COM07	INAGCHIOT	apr/88	COM08	SECPLANR	apr/88	COM09	TELETYPE	apr/88	COM10	NOCCORAM	apr/88
COM11	PRAL ST COMMUC	apr/88									
<b>COMUNICAZIONE</b>											
GOL06	YOA POKER	apr/82	GOL07	WHIPNG PERWAW	apr/87	GOL08	LANDR RIX	apr/87	GOL09	LANDR RIX	apr/87
GOL10	WANDROR KESH	apr/88	GOL11	WANDROR KESH	apr/88	GOL12	WANDROR KESH	apr/88	GOL13	WANDROR KESH	apr/88
GOL14	WANDROR KESH	apr/88	GOL15	WANDROR KESH	apr/88	GOL16	WANDROR KESH	apr/88	GOL17	WANDROR KESH	apr/88
GOL18	WANDROR KESH	apr/88	GOL19	WANDROR KESH	apr/88	GOL20	WANDROR KESH	apr/88	GOL21	WANDROR KESH	apr/88
GOL22	WANDROR KESH	apr/88	GOL23	WANDROR KESH	apr/88	GOL24	WANDROR KESH	apr/88	GOL25	WANDROR KESH	apr/88
GOL26	WANDROR KESH	apr/88	GOL27	WANDROR KESH	apr/88	GOL28	WANDROR KESH	apr/88	GOL29	WANDROR KESH	apr/88
GOL30	WANDROR KESH	apr/88	GOL31	WANDROR KESH	apr/88	GOL32	WANDROR KESH	apr/88	GOL33	WANDROR KESH	apr/88
GOL34	WANDROR KESH	apr/88	GOL35	WANDROR KESH	apr/88	GOL36	WANDROR KESH	apr/88	GOL37	WANDROR KESH	apr/88
GOL38	WANDROR KESH	apr/88	GOL39	WANDROR KESH	apr/88	GOL40	WANDROR KESH	apr/88	GOL41	WANDROR KESH	apr/88
GOL42	WANDROR KESH	apr/88	GOL43	WANDROR KESH	apr/88	GOL44	WANDROR KESH	apr/88	GOL45	WANDROR KESH	apr/88
GOL46	WANDROR KESH	apr/88	GOL47	WANDROR KESH	apr/88	GOL48	WANDROR KESH	apr/88	GOL49	WANDROR KESH	apr/88
GOL50	WANDROR KESH	apr/88	GOL51	WANDROR KESH	apr/88	GOL52	WANDROR KESH	apr/88	GOL53	WANDROR KESH	apr/88
GOL54	WANDROR KESH	apr/88	GOL55	WANDROR KESH	apr/88	GOL56	WANDROR KESH	apr/88	GOL57	WANDROR KESH	apr/88
GOL58	WANDROR KESH	apr/88	GOL59	WANDROR KESH	apr/88	GOL60	WANDROR KESH	apr/88	GOL61	WANDROR KESH	apr/88
GOL62	WANDROR KESH	apr/88	GOL63	WANDROR KESH	apr/88	GOL64	WANDROR KESH	apr/88	GOL65	WANDROR KESH	apr/88
GOL66	WANDROR KESH	apr/88	GOL67	WANDROR KESH	apr/88	GOL68	WANDROR KESH	apr/88	GOL69	WANDROR KESH	apr/88
GOL70	WANDROR KESH	apr/88	GOL71	WANDROR KESH	apr/88	GOL72	WANDROR KESH	apr/88	GOL73	WANDROR KESH	apr/88
GOL74	WANDROR KESH	apr/88	GOL75	WANDROR KESH	apr/88	GOL76	WANDROR KESH	apr/88	GOL77	WANDROR KESH	apr/88
GOL78	WANDROR KESH	apr/88	GOL79	WANDROR KESH	apr/88	GOL80	WANDROR KESH	apr/88	GOL81	WANDROR KESH	apr/88
GOL82	WANDROR KESH	apr/88	GOL83	WANDROR KESH	apr/88	GOL84	WANDROR KESH	apr/88	GOL85	WANDROR KESH	apr/88
GOL86	WANDROR KESH	apr/88	GOL87	WANDROR KESH	apr/88	GOL88	WANDROR KESH	apr/88	GOL89	WANDROR KESH	apr/88
GOL90	WANDROR KESH	apr/88	GOL91	WANDROR KESH	apr/88	GOL92	WANDROR KESH	apr/88	GOL93	WANDROR KESH	apr/88
GOL94	WANDROR KESH	apr/88	GOL95	WANDROR KESH	apr/88	GOL96	WANDROR KESH	apr/88	GOL97	WANDROR KESH	apr/88
GOL98	WANDROR KESH	apr/88	GOL99	WANDROR KESH	apr/88	GOL100	WANDROR KESH	apr/88			
<b>DATAWARE</b>											
DBM04	FILE MONITER	apr/83	DBM05	PC FILE-	apr/83	DBM06	NEWS	apr/83	DBM07	NEWS	apr/83
DBM08	NEWS	apr/83	DBM09	NEWS	apr/83	DBM10	NEWS	apr/83	DBM11	NEWS	apr/83
DBM12	NEWS	apr/83	DBM13	NEWS	apr/83	DBM14	NEWS	apr/83	DBM15	NEWS	apr/83
DBM16	NEWS	apr/83	DBM17	NEWS	apr/83	DBM18	NEWS	apr/83	DBM19	NEWS	apr/83
DBM20	NEWS	apr/83	DBM21	NEWS	apr/83	DBM22	NEWS	apr/83	DBM23	NEWS	apr/83
DBM24	NEWS	apr/83	DBM25	NEWS	apr/83	DBM26	NEWS	apr/83	DBM27	NEWS	apr/83
DBM28	NEWS	apr/83	DBM29	NEWS	apr/83	DBM30	NEWS	apr/83	DBM31	NEWS	apr/83
DBM32	NEWS	apr/83	DBM33	NEWS	apr/83	DBM34	NEWS	apr/83	DBM35	NEWS	apr/83
DBM36	NEWS	apr/83	DBM37	NEWS	apr/83	DBM38	NEWS	apr/83	DBM39	NEWS	apr/83
DBM40	NEWS	apr/83	DBM41	NEWS	apr/83	DBM42	NEWS	apr/83	DBM43	NEWS	apr/83
DBM44	NEWS	apr/83	DBM45	NEWS	apr/83	DBM46	NEWS	apr/83	DBM47	NEWS	apr/83
DBM48	NEWS	apr/83	DBM49	NEWS	apr/83	DBM50	NEWS	apr/83	DBM51	NEWS	apr/83
DBM52	NEWS	apr/83	DBM53	NEWS	apr/83	DBM54	NEWS	apr/83	DBM55	NEWS	apr/83
DBM56	NEWS	apr/83	DBM57	NEWS	apr/83	DBM58	NEWS	apr/83	DBM59	NEWS	apr/83
DBM60	NEWS	apr/83	DBM61	NEWS	apr/83	DBM62	NEWS	apr/83	DBM63	NEWS	apr/83
DBM64	NEWS	apr/83	DBM65	NEWS	apr/83	DBM66	NEWS	apr/83	DBM67	NEWS	apr/83
DBM68	NEWS	apr/83	DBM69	NEWS	apr/83	DBM70	NEWS	apr/83	DBM71	NEWS	apr/83
DBM72	NEWS	apr/83	DBM73	NEWS	apr/83	DBM74	NEWS	apr/83	DBM75	NEWS	apr/83
DBM76	NEWS	apr/83	DBM77	NEWS	apr/83	DBM78	NEWS	apr/83	DBM79	NEWS	apr/83
DBM80	NEWS	apr/83	DBM81	NEWS	apr/83	DBM82	NEWS	apr/83	DBM83	NEWS	apr/83
DBM84	NEWS	apr/83	DBM85	NEWS	apr/83	DBM86	NEWS	apr/83	DBM87	NEWS	apr/83
DBM88	NEWS	apr/83	DBM89	NEWS	apr/83	DBM90	NEWS	apr/83	DBM91	NEWS	apr/83
DBM92	NEWS	apr/83	DBM93	NEWS	apr/83	DBM94	NEWS	apr/83	DBM95	NEWS	apr/83
DBM96	NEWS	apr/83	DBM97	NEWS	apr/83	DBM98	NEWS	apr/83	DBM99	NEWS	apr/83
DBM100	NEWS	apr/83	DBM101	NEWS	apr/83	DBM102	NEWS	apr/83			
<b>UTILITA'</b>											
UTL07	UNAPR	apr/83	UTL08	ARU	apr/83	UTL09	LIBRE	apr/83	UTL10	DIRIT	apr/83
UTL11	PRUTE	apr/83	UTL12	RELIFENCE	apr/83	UTL13	CARDR	apr/83	UTL14	POINTSHOOT	apr/83
UTL15	ZDAP	apr/83	UTL16	ZDAP	apr/83	UTL17	ZDAP	apr/83	UTL18	ZDAP	apr/83
UTL19	ZDAP	apr/83	UTL20	ZDAP	apr/83	UTL21	ZDAP	apr/83	UTL22	ZDAP	apr/83
UTL23	ZDAP	apr/83	UTL24	ZDAP	apr/83	UTL25	ZDAP	apr/83	UTL26	ZDAP	apr/83
UTL27	ZDAP	apr/83	UTL28	ZDAP	apr/83	UTL29	ZDAP	apr/83	UTL30	ZDAP	apr/83
UTL31	ZDAP	apr/83	UTL32	ZDAP	apr/83	UTL33	ZDAP	apr/83	UTL34	ZDAP	apr/83
UTL35	ZDAP	apr/83	UTL36	ZDAP	apr/83	UTL37	ZDAP	apr/83	UTL38	ZDAP	apr/83
UTL39	ZDAP	apr/83	UTL40	ZDAP	apr/83	UTL41	ZDAP	apr/83	UTL42	ZDAP	apr/83
UTL43	ZDAP	apr/83	UTL44	ZDAP	apr/83	UTL45	ZDAP	apr/83	UTL46	ZDAP	apr/83
UTL47	ZDAP	apr/83	UTL48	ZDAP	apr/83	UTL49	ZDAP	apr/83	UTL50	ZDAP	apr/83
UTL51	ZDAP	apr/83	UTL52	ZDAP	apr/83	UTL53	ZDAP	apr/83	UTL54	ZDAP	apr/83
UTL55	ZDAP	apr/83	UTL56	ZDAP	apr/83	UTL57	ZDAP	apr/83	UTL58	ZDAP	apr/83
UTL59	ZDAP	apr/83	UTL60	ZDAP	apr/83	UTL61	ZDAP	apr/83	UTL62	ZDAP	apr/83
UTL63	ZDAP	apr/83	UTL64	ZDAP	apr/83	UTL65	ZDAP	apr/83	UTL66	ZDAP	apr/83
UTL67	ZDAP	apr/83	UTL68	ZDAP	apr/83	UTL69	ZDAP	apr/83	UTL70	ZDAP	apr/83
UTL71	ZDAP	apr/83	UTL72	ZDAP	apr/83	UTL73	ZDAP	apr/83	UTL74	ZDAP	apr/83
UTL75	ZDAP	apr/83	UTL76	ZDAP	apr/83	UTL77	ZDAP	apr/83	UTL78	ZDAP	apr/83
UTL79	ZDAP	apr/83	UTL80	ZDAP	apr/83	UTL81	ZDAP	apr/83	UTL82	ZDAP	apr/83
UTL83	ZDAP	apr/83	UTL84	ZDAP	apr/83	UTL85	ZDAP	apr/83	UTL86	ZDAP	apr/83
UTL87	ZDAP	apr/83	UTL88	ZDAP	apr/83	UTL89	ZDAP	apr/83	UTL90	ZDAP	apr/83
UTL91	ZDAP	apr/83	UTL92	ZDAP	apr/83	UTL93	ZDAP	apr/83	UTL94	ZDAP	apr/83
UTL95	ZDAP	apr/83	UTL96	ZDAP	apr/83	UTL97	ZDAP	apr/83	UTL98	ZDAP	apr/83
UTL99	ZDAP	apr/83	UTL100	ZDAP	apr/83						
<b>SPREADSHEET</b>											
SPD01	AL-ERY AR	apr/83	SPD02	ERVALS CALC	apr/83	SPD03	INSTACALE	apr/83			
<b>VIDEO</b>											
VSD02	PUBLIC MAN	apr/84	VSD03	PERSONAL C COMP	apr/84	VSD04	TSP PRINT/DESTOOD	apr/84	VSD05	ARISANA	apr/84
VSD06	TOP PRINT/DESTOOD	apr/84	VSD07	ARISANA	apr/84	VSD08	TSP PRINT/DESTOOD	apr/84	VSD09	ARISANA	apr/84
VSD10	ARISANA	apr/84	VSD11	ARISANA	apr/84	VSD12	ARISANA	apr/84	VSD13	ARISANA	apr/84
VSD14	ARISANA	apr/84	VSD15	ARISANA	apr/84	VSD16	ARISANA	apr/84	VSD17	ARISANA	apr/84
VSD18	ARISANA	apr/84	VSD19	ARISANA	apr/84	VSD20	ARISANA	apr/84	VSD21	ARISANA	apr/84
VSD22	ARISANA	apr/84	VSD23	ARISANA	apr/84	VSD24	ARISANA	apr/84	VSD25	ARISANA	apr/84
VSD26	ARISANA	apr/84	VSD27	ARISANA	apr/84	VSD28	ARISANA	apr/84	VSD29	ARISANA	apr/84
VSD30	ARISANA	apr/84	VSD31	ARISANA	apr/84	VSD32	ARISANA	apr/84	VSD33	ARISANA	apr/84
VSD34	ARISANA	apr/84	VSD35	ARISANA	apr/84	VSD36	ARISANA	apr/84	VSD37	ARISANA	apr/84
VSD38	ARISANA	apr/84	VSD39	ARISANA	apr/84	VSD40	ARISANA	apr/84	VSD41	ARISANA	apr/84
VSD42	ARISANA	apr/84	VSD43	ARISANA	apr/84	VSD44	ARISANA	apr/84	VSD45	ARISANA	apr/84
VSD46	ARISANA	apr/84	VSD47	ARISANA	apr/84	VSD48	ARISANA	apr/84	VSD49	ARISANA	apr/84
VSD50	ARISANA	apr/84	VSD51	ARISANA	apr/84	VSD52	ARISANA	apr/84	VSD53	ARISANA	apr/84
VSD54	ARISANA	apr/84	VSD55	ARISANA	apr/84	VSD56	ARISANA	apr/84	VSD57	ARISANA	apr/84
VSD58	ARISANA	apr/84	VSD59	ARISANA	apr/84	VSD60	ARISANA	apr/84	VSD61	ARISANA	apr/84
VSD62	ARISANA	apr/84	VSD63	ARISANA	apr/84	VSD64	ARISANA	apr/84	VSD65	ARISANA	apr/84
VSD66	ARISANA	apr/84	VSD67	ARISANA	apr/84	VSD68	ARISANA	apr/84	VSD69	ARISANA	apr/84
VSD70	ARISANA	apr/84	VSD71	ARISANA	apr/84	VSD72	ARISANA	apr/84	VSD73	ARISANA	apr/84
VSD74	ARISANA	apr/84	VSD75	ARISANA	apr/84	VSD76	ARISANA	apr/84	VSD77	ARISANA	apr/84
VSD78	ARISANA	apr/84	VSD79	ARISANA	apr/84	VSD80	ARISANA	apr/84	VSD81	ARISANA	apr/84
VSD82	ARISANA	apr/84	VSD83	ARISANA	apr/84	VSD84	ARISANA	apr/84	VSD85	ARISANA	apr/84
VSD86	ARISANA	apr/84	VSD87	ARISANA	apr/84	VSD88	ARISANA	apr/84	VSD89	ARISANA	apr/84
VSD90	ARISANA	apr/84	VSD91	ARISANA	apr/84	VSD92	ARISANA	apr/84	VSD93	ARISANA	apr/84

CODICE	TITOLO	AVANTI	CODICE	TITOLO	AVANTI	CODICE	TITOLO	AVANTI
<b>GNARICA</b>			<b>MACINTOSH</b>			<b>SPREADSHEET</b>		
AMK9020	PREPARENT	nc113				MSFP10	SPREAD	nc138
AMK9021	WARRANT	nc114						
AMK9022	FACT SHEET	nc115						
AMK9023	WRAP	nc116						
AMK9024	MAC RATES	nc117						
AMK9025	OFFICE CAL	nc118						
AMK9026	8 1/2" VIEW	nc119						
AMK9027	11" COPYVIEWER	nc120						
AMK9028	11" COPYMAP	nc121						
AMK9029	11" COPYPLAVER	nc122						
<b>SPREADSHEET</b>			<b>EDUCATIO</b>			<b>UTILITY</b>		
AMK9030	SPREAD	nc106	MED101	KID PLS	nc107	MUT000	DUPLICATE	nc100
AMK9031	EQUATIONWRITER	nc110	MED102	NUMBER TALK	nc107	MUT001	NETWORK	nc100
<b>UTILITY</b>			<b>GROU</b>			<b>UTILITY</b>		
AMJ100	DISKCOPY	nc128	MGR001	MANIPUL CATALOG	nc123	MUT002	SCRAMBLER	nc101
AMJ101	DISKFRAMES-PROPS	nc127	MGR004	SOUTHWEST CORSE	nc124	MUT003	SOFT LOCK	nc102
AMJ102	TG	nc113	MGR005	TROU	nc125	MUT004	MANAGER	nc101
AMJ103	TIMING	nc118	MGR008	CARD SHELL GAMER	nc126	MUT005	TORN PAGE	nc102
AMJ104	UNZIP	nc116	MGR009	COLOR HOUSES	nc126	MUT006	MALFORM CLASSIC	nc103
AMJ105	LAST	nc117	MGR006	ZIP BLOCK	nc127	MUT007	MS-DOSS BASIC	nc102
AMJ106	TCOM	nc117	MGR004	SIBCOSS 5.1	nc126	MUT008	APPLOOK	nc102
AMJ107	PCIMAGE	nc118	MGR001	MANIFESTOR	nc127	MUT007	SHUTTLEWAY DRAY	nc102
AMJ108	FULLVIEW	nc118	MGR02	SUGAR	nc127	MUT008	MALFORM	nc103
AMJ109	8	nc118	MGR03	SCRAMBL	nc128	MUT009	MINGWINDER	nc104
AMJ110	WINDOFTALKER	nc118	MGR04	HEARTS TEST	nc128	MUT010	MINGWRITER	nc104
AMJ111	45" APPL	nc120	MGR05	ONE T DOKT	nc129	MUT011	MINIPILOT	nc104
AMJ112	45" COPYVIEW	nc120	MGR06	BOLD-FOUNDTOP	nc129	MUT012	SPELTY FINDER 2	nc104
AMJ113	45" ACCESS TRIFT	nc120	MGR07	JULIAN DRYAN	nc129	MUT013	BELL	nc105
AMJ114	45" SCOTE	nc120	MGR08	GALAXI	nc129	MUT014	DEFA	nc105
AMJ115	45" NEWSHOW	nc120	MGR05	SAZFAZ	nc130	MUT015	DISKCOPY	nc105
AMJ116	50" TRACK	nc121	MGR10	ORACON	nc130	MUT016	800/L HOUSE	nc105
AMJ117	50"	nc122	MGR09	HEMORRHO	nc130	MUT017	DOCKKIT	nc106
AMJ118	50" SCOTING	nc122	MGR10	CHAMLOMBORES	nc131			
AMJ119	50" SPACE 5	nc122	MGR04	MAKER 3D	nc131			
AMJ120	50" SCRAMBL	nc122						
AMJ121	50" FIBER MANAGER	nc124						
AMJ122	50" BACKUP	nc124						
AMJ123	50" FF	nc124						
AMJ124	50" SHOWER 11	nc125						
						<b>GAME</b>		
AMV000	SLD	nc127	MGR05	GRITS	nc124	MV0100	ZIPPY	nc120
AMV001	SOOFTIMMER	nc128	MGR03	OP WRITER	nc125	MV0101	RAC DOK	nc120
AMV002	SVORSTING	nc128	MGR04	POV RAY	nc127	MV0102	MC2000	nc122
AMV003	ARCADEPLUS	nc128	MGR05	GLIDER DESIGN	nc127	MV0103	MOZING PROTECTY	nc123
AMV004	20" FB	nc127	MGR06	MINICHELLA	nc128	MV0104	MOZING GICHTI	nc123
AMV005	11" BEVA	nc127	MGR04	GRITS	nc124	MV0105	MOZING MOG GICHTI	nc123
AMV006	32" REPORT	nc127	MGR03	OP WRITER	nc125	MV0106	MOZING 800/TWO TAMS	nc123
AMV007	32" BUST	nc128	MGR05	GLIDER DESIGN	nc127	MV0107	800/TWO TAMS	nc123
AMV008	50" DRAW	nc128	MGR06	MINICHELLA	nc128	MV0108	800/TWO TAMS	nc123
AMV009	50" REPORT	nc128	MGR04	GRITS	nc124	MV0109	800/TWO TAMS	nc123
AMV010	50" 81	nc128	MGR03	OP WRITER	nc125	MV0110	800/TWO TAMS	nc123
AMV011	50" PHOTOGRAPH	nc128	MGR05	GLIDER DESIGN	nc127	MV0111	800/TWO TAMS	nc123
AMV012	50" COPY-DOK	nc128	MGR06	MINICHELLA	nc128	MV0112	800/TWO TAMS	nc123
AMV013	50" JURISPR	nc129						
AMV014	50" SCAMBER	nc129						
AMV015	50" COPY-500	nc129						
AMV016	50" COPY-500	nc129						
AMV017	50" PAPERMAN	nc129						
AMV018	50" ANONYM	nc129						
AMV019	50" LAZYBENCH	nc130						
AMV020	50" DISOFLOR	nc130						
AMV021	50" IRICALD	nc131						
AMV022	50" TRU	nc131						
AMV023	50" MIDDLEFOLD	nc131						
AMV024	50" DISIMATE	nc131						
AMV025	50" SUDAKO	nc132						
AMV026	50" FISH	nc132						
AMV027	50" SHARPE	nc132						
AMV028	50" COPY-500	nc132						
AMV029	50" COPY-500	nc132						
AMV030	50" COPY-500	nc132						
AMV031	50" COPY-500	nc132						
AMV032	50" COPY-500	nc132						
AMV033	50" COPY-500	nc132						
AMV034	50" COPY-500	nc132						
AMV035	50" COPY-500	nc132						
AMV036	50" COPY-500	nc132						
AMV037	50" COPY-500	nc132						
AMV038	50" COPY-500	nc132						
AMV039	50" COPY-500	nc132						
AMV040	50" COPY-500	nc132						
AMV041	50" COPY-500	nc132						
AMV042	50" COPY-500	nc132						
AMV043	50" COPY-500	nc132						
AMV044	50" COPY-500	nc132						
AMV045	50" COPY-500	nc132						

### Completare e spedire a: MCMicrocomputer

Desidero acquistare il software di seguito elencato al prezzo di L. 8.000 a titolo (non ha vincolo, in caso) per l'installazione su un computer di recente comprato (non a noleggio) e sul TELEFONATO al numero 02/7610039, 5 giorni al giorno.

dimensi da	<input type="checkbox"/> 3 1/2"	<input type="checkbox"/> 5 1/4"
Codice		
Totale dischi <input type="checkbox"/> x 8.000=Lite		

Nome e Cognome

Indirizzo

CAP/Città

Telefono

MCMicrocomputer non offre alcuna garanzia e non si assume alcuna responsabilità sugli eventuali dati distrutti o involontariamente cancellati dai software demo.

## Che fai giochi?

Certo, soprattutto nel tempo libero a pallone ed a carte, e carte e contro il computer in un'interminabile sfida contro gli invasori alieni. Le puntate di questo mese non è propriamente dedicata al tempo libero, ma in buona parte si preoccupa di impiegarlo in maniera costruttiva.

di Paolo Gianelli

### Champ 3.0

Autore: Francesco Benvenuto

Ecco in attesa e a poco tempo di distanza l'upgrade alla versione 3.0 di Champ, un software per la gestione di un numero illimitato di Campionati di Calcio da 4 a 20 squadre (anche in numero dispari). Utilizzando CHAMP è possibile creare un nuovo Girone e il Calendario delle partite di un generico Campionato e passare facilmente da un Campionato all'altro, fra quelli inseriti. Ciò permette di gestire settimanalmente i campionati correnti e di mantenere un archivio dei campionati precedenti.

Sommariamente le caratteristiche offerte da Champ sono le seguenti:  
 la creazione di un nuovo campionato di calcio è facilitata dalla possibilità di creare automaticamente il calendario delle partite, aggiornare la classifica ad ogni inserimento di nuovi risultati (risparmiando come nella tradizione calcistica, per ogni squadra i punti, il numero delle giornate giocate e gol fatti e subiti in casa e fuori casa) e la media inglese; le classifiche disponibili sono: italiana, inglese su una griglia; è possibile visualizzare le varie classifiche sia in forma numerica che grafica (ripete la storia degli incontri disputati da qualsiasi squadra, visualizzando i vani risultati in forma numerica che grafica, rendendo molto intuitivo l'andamento di una

The screenshot displays a window titled 'CHAMP 3.0' with a menu bar (File, Edizione, Visualizza, Impostazioni, Aiuto) and a toolbar. The main area contains a table with columns for 'Squadra', 'Giornata', 'Data', 'Risultato', and 'Punti'. The table lists several teams and their performance across different rounds. A sidebar on the left contains various menu options like 'Campionato', 'Giornate', 'Classifiche', 'Statistiche', 'Stampa', and 'Impostazioni'.

squadra nel Campionato, permette la segnalazione di partite rinviate; permette la segnalazione di punti di penalizzazione ad una squadra, permette la visualizzazione e la correzione di una qualsiasi giornata di campionato, mantiene in linea informazioni di aiuto sia per l'interpretazione dei dati visualizzati che per il corretto utilizzo del programma, permette la STAMPA delle classifiche, del calendario, delle «storie» delle squadre, in modo normale, complesso o superricompresso.

Champ è stato ideato cercando di soddisfare le esigenze di chi deve giocare la schedina del Totocalcio. Infatti, scegliendo l'opzione «Prossimo Turno» viene presentato il quadro delle successive giornate calcistiche e mediante i testi di commento verticale è possibile

analizzare a confronto le «storie» degli incontri disputati da due qualsiasi squadre avversarie nella corrente giornata.

Inoltre, da quest'ultimo quadro, è possibile richiamare la classifica, in modo da avere ogni possibile informazione facilmente raggiungibile per chi deve giocare la schedina.

Le caratteristiche di Champ di gestire Campionati di Calcio con giorni da 4 a 20 squadre, offre la possibilità di poter avere delle statistiche dettagliate per giorni di qualificazioni europee, per tornei estivi, ma anche per tutti quei campionati minori che i giornali specializzati trascurano. Per cui possibili utilizzatori di Champ possono anche essere gestori di bar sportivi che seguono la squadra locale, persone che seguono i campionati del settore giovanile, eccetera.

### ESPR

Autore: Fabio Porceddu

ESPR è un semplicissimo programma per il disegno di funzioni bidimensionali scritto con l'ausilio del compilatore Borland Pascal 7.0 e rilasciato dall'autore al Pubblico Dominio.

Nella definizione delle funzioni sono accettati i normali operatori aritmetici più alcune funzioni, tra cui quelle trigonometriche (iperboliche, trigonometri-

che inverse e iperboliche inverse).

Si può inoltre decidere se disegnare o no le tacche sugli assi ed una griglia.

Il tracciamento di funzioni può avvenire in due maniera differenti: per linee e per punti.



Quando disegna per linee il programma calcola due punti e li unisce.

Per questo motivo non funziona con funzioni molto discontinue, come  $(2^N)^X$ , e per questo tipo di funzione bisogna usare il metodo per punti: che disegna N punti senza unirli con linee, N



può essere scelto con un valore che va da 1 a 16 punti per pixel.

Per chi possiede il mouse utilizzare il

programma diventa veramente semplicissimo, infatti, vi permetterà di zoomare all'interno del disegno.

## LogicA

Autore Giovanni Izzo

LogicA è stato scritto per tutti coloro che si interessano di logica in generale o che più in particolare hanno a che fare con l'algebra di Boole.

Implementa essenzialmente una routine per la minimizzazione delle funzioni booleane (completamente o incompletamente specificate) fino a 8 variabili, oltre a dare tutta una serie di funzioni aggiuntive che in pratica costituiscono i passi intermedi del processo di minimizzazione stesso, come le forme canoniche di tipo P-IF, come sommatoria di mintermi di tipo S-IF come prodotto di maxtermini, la forma in funzione dei primi implicanti (Forma PI).

E da notare che sicuramente fino a 4 variabili è preferibile utilizzare le manuali ma velocissime mappe di Karnaugh per le minimizzazioni, mappe che diventano un po' più complicate per 5 variabili



e decisamente inseribili per più di 5 variabili. Bisognerebbe allora utilizzare a scelta metodi tabellari o algebrici che per coloro che vi sono ricorsi, lungi dall'essere più complicati sono notevolmente bedosi: è in questi casi che LogicA torna prezioso.

Permettendo di seguire l'iter della

minimizzazione inoltre questo programma è di valido aiuto per verificare i risultati che si sono ottenuti manualmente e per intralocare gli eventuali errori.

Infine LogicA può essere utile per formalizzare in algebra di Boole problemi di logica estratti quindi per ricrearne una formalizzazione più compatta.

## Standard Midi File Player

Autore Paolo Scalfinati

SMFPlayer è un semplice player di Standard Midi File (SMF) funzionante sotto DOS. Gli SMF (estensione .MID) possono essere in formato 0 o in formato 1, e devono rispettare le specifiche dello standard MIDI dalla versione 1.0 alle successive.

SMFPlayer è indirizzato a tutti gli utenti MS-DOS che possiedono un'interfaccia MIDI ed un sistema MIDI, che necessitano di poter lavorare sotto DOS e

di poter riprodurre SMF in qualsiasi momento senza dover caricare sequencer o player funzionanti sotto Windows.

SMFPlayer riconosce automaticamente le interfacce Roland MPU-401 (o compatibili) ed i MIDI KIT della Sound Blaster.

SMFPlayer riconosce automaticamente le interfacce Roland MPU-401 (o compatibili) ed i MIDI KIT della Sound Blaster.

Automaticamente ne vengono riconosciuti gli indirizzi di base in cui le schede sono installate, e in caso fossero disponibili entrambe è possibile scegliere una a proprio piacere.

SMFFPlay funziona alla perfezione anche con la nuova Sound Blaster T161t ASP, la quale può funzionare in modo MIDI emulando le MPU-401 o utilizzando lo standard della Sound Blaster.

Molte applicazioni potrebbero cercare di utilizzare entrambe le interfacce che vedono installate: creando un blocco della Sound Blaster stesso mentre questo programma ne utilizza una per volta.

Il programma funziona su qualsiasi personal computer a partire del classico 80286 con almeno 100K di memoria più

quella necessaria per caricare il brano desiderato.

Per migliori performance, special-

mento nel modo in background, si consiglia l'utilizzo di sistemi migliori (come 386 o 486).



## Math

Autore Romano Scari

Math è un semplicissimo programma per la visualizzazione grafica di funzioni matematiche a 3 dimensioni. Per funzionare richiede scheda EGA o VGA compatibili, 640K RAM, processore 80286 o superiore, opzionalmente un coprocessore matematico.

Viene inizialmente calcolata e visualizzata una funzione di default.

È possibile lanciare il programma seguito dal nome di un file dati (senza estensione) in tal caso non compare la presentazione iniziale.

Ogni operazione in corso è sempre interrompibile premendo un tasto qualsiasi: i tasti non assegnati ad un'opzione particolare richiamano a schermo un sintetico menu delle operazioni disponibili.

Una volta designata una funzione si può farla ruotare sugli assi, definire l'intervallo degli incrementi lungo i due assi X e Y, zoomare per ingrandire o ridur-



re l'immagine rappresentata: spostare la posizione di schermo, ridefinire la funzione; cambiare la distanza di vista; rimuovere le parti nascoste della funzione; view-frame rappresentata disegnan-

dola con poligoni pieni; variare colori; cambiare la gamma di colori con cui viene disegnata la figura a poligoni piani.

## Pelloid

Autore Carlo Barberi

Lo scopo del gioco è quello di completare alcune sequenze per passare da un livello a quello successivo.

Ad ogni schema superato viene inco-

strata parte di un'immagine, che diventa totalmente visibile ogni volta che saranno ultimati 3 livelli.

Completando delle sequenze che non figurano come richieste per completare un certo livello otterrete un certo numero di punti.

Le sequenze valide sono composte da palline poste in file orizzontali, verticali e diagonali.

Dato che il tempo per ultimare un livello è limitato dovete completare la richiesta il più in fretta possibile per non finire il tempo.



Tra le sequenze valide ve ne sono 4 particolari: la prima è formata da palline con una T e serve a far aumentare di 10 secondi il tempo a vostra disposizione, la seconda, formata da palline multicolori, farà decrementare di 1 ogni sequenza richiesta, le ultime due formate da palline con delle B sono delle bombe

che cancelleranno verticalmente o orizzontalmente tutte le palline su una colonna o su una linea.

Nel caso vi serva di ripulire un po' lo schermo avete a disposizione le super-bombe: premendo il tasto CTRL la vostra pallina si trasformerà in una bomba che cancellerà parte dello schermo, ma

che diminuirà di 30 secondi il tempo a vostra disposizione.

Il gioco è composto da 30 livelli e quindi 10 immagini complete l'una ogni tre livelli.

Per utilizzare questo gioco avrete bisogno di almeno un 80286 ed una scheda VGA.

## VGA-Poker

Autore: Antonio Calderone

Il VGA-Poker è un gioco semplice che mette alla prova la vostra abilità nonché la vostra fortuna, contro quella del PC.

È pronto in TP 5.5 (R) e gira su qualunque PC dotato di scheda VGA.

Il gioco presenta le tradizionali caratteristiche del poker offrendovi la possibilità di rivisitare con una macchina nel gioco più popolare e conosciuto nel mondo, ma grazie alla semplice interfaccia grafica è più facile sfidarsi di giocare contro il sistema del gioco piuttosto che contro il vostro freddo computer.

Non ci resta che augurarvi buon divertimento e... vince il migliore.



## Free Bit Communicator

Autore: Marco Peruzzo

Free Bit Communicator nasce dall'esigenza di avere un programma che gestisca la comunicazione, attraverso le porte seriali, semplice ma di grande comodità e soprattutto interamente in lingua italiana. Alcune delle frasi inglesi ho pensato giusto lasciarle, così come ormai il popolo degli amatori del BBS le conosce, anche perché in lingua italiana perderebbero di fascino e diventerebbero troppo lunghe.

Così alcune parole, come per esempio la visualizzazione degli errori nei protocolli di comunicazione, sono fedeli allo «STANDARD» di tutti gli altri programmi di comunicazione.

Free Bit Communicator consente di utilizzare un'agenda per registrare i numeri delle banche dati più chiamate ed inoltre gestisce l'emulsione degli ANSI per la grafica.

Per effettuare Download o Upload si può utilizzare il protocollo Zmodem in-

stallato nel programma che permette anche di continuare un download interrotto oppure si può configurare un protocollo esterno tramite cui eseguire i download.

Infine Free Bit Communicator permette la definizione di macro associate ad ogni BBS che potranno essere utilizzate per accelerare la sequenza di logi-

nel BBS o per memorizzare le opzioni più frequentemente utilizzate.

Il programma è stato compilato con codice per 80286 quindi ci non funzionerà su 8086/8088.

Marco Peruzzo è raggiungibile tramite MC (in italiano) al numero 31128235 e tramite Internet all'indirizzo [peruzzo@netcom.it](mailto:peruzzo@netcom.it)

## Power MAC

Finalmente sono arrivati, seppure tardamente, i primi esemplari di PowerPC. Discendenti della gloriosa tradizione RISC di casa IBM, questi processori promettono di rivoluzionare completamente il mercato dei prossimi anni. Bassa consumo, prestazioni incredibili e semplicità interna sono le doti di questo processore, ma riusciranno mai a colmare il vuoto che le spuntine dei 68000 lasciano dietro di sé? In fondo il mondo Macintosh è stato per oltre dieci anni legato indissolubilmente alla serie 68000, alle unimplemented trap, agli array di tipo 1, ne sentiremo le mancanze? Tutto dipende dalla nuova interfaccia e dalla micidiosa potenza dei RISC, certo all'inizio non sarà facile abituarsi a tutto ciò, ma col tempo finiremo per pensare ai Mac col 68000 con la stessa nostalgia che oggi ci colpisce ricordando il vecchio e caro VIC 20.

di Walter Di Dio

### Color Switch

Versione 2.0 - 1992  
 Andrew Welch  
 Autore  
 Controllo: Shareware (10\$)

Da quando il colore è diventato uno standard anche nel mondo Mac sono sempre di più i programmi che ne fanno uso. Spesso però non tutti sono in grado di gestire correttamente le varie profondità di colore che i Macintosh mettono a disposizione e che vanno da quattro colori fino a milioni di colori. Così capita sovente che un programma richieda una certa profondità di colore per poter funzionare e purtroppo, non è in grado di settarsela da solo. Si deve



allora andare nel pannello di controllo, cercare il controllo del monitor e impostare il corretto numero di colori. Operazione quantomeno scomoda da esegui-

re ogni volta che si passa da un programma ad un altro, inoltre non è detto che tutti gli utenti sappiano come eseguirlo correttamente.

Ecco allora nato elegantemente il problema da solito, inutile dirlo: Andrew Welch, un piccolo pulsante sulla barra dei menu, sicono al balloon help che permette di scegliere in modo agevole la quantità di colori desiderata. Se proprio non si vuol fare la fatica di raggiungere la barra dei menu o se si dispone di più di un monitor, il controllo attiva anche una hot-key (shift-cfr) che cliccando sul monitor desiderato fa comparire un menu pop-up con la selezione dei colori.

Semplice, affidabile come tutti quelli di Andrew Welch ed economico. In una parola: utilissimo.

### Code Editor per ResEdit 2.1

Versione 2.1.2 - 1992  
 Iz L. Rubin  
 Principal Engineer  
 Apple Computer, Inc.  
 Autore-Programma  
 necessita ResEdit almeno 2.1)

Uno dei privilegi degli utenti Macintosh è quello di poter intervenire liberamente, e anche abbastanza pesantemente, sui programmi eseguibili. Cambiare un testo, un menu, le dimensioni o il colore di una finestra e perfino il tipo di box in cui il programma presenta le richieste o i dati sono operazioni semplicissime ed immediate. Tutto quello che serve è ResEdit il programma editor di



naidre per eccellenza. Un programma per Mac è composto in genere di tre parti: i dati, il codice e le risorse. I dati non sempre presenti però sono ovviamente modificabili con qualsiasi programma di editor, le risorse, di cui fanno parte i suoni, le immagini, le icone, le finestre e decine di altri particolari, sono modificabili a patto di avere ResEdit e il gusto «Template» la voce inserita nello stesso programma eseguibile, per il codice invece la cosa non è semplice. ResEdit lo presenta come un insieme di dati esadecimali praticamente impossibile da modificare (non si

può allungare e si deve sapere esattamente cosa e dove modificarlo).

Adesso, con questo «Template attivo» è possibile editare o almeno visualizzare in modo comprensibile anche le risorse di tipo «code» che in genere contengono pezzi di programma eseguibile.

La potenza di questo editor è veramente notevole, inoltre con un po' di pratica ed esperienza si può arrivare a dei livelli di manovrabilità incredibili. Riconosce già i più diffusi tipi di risorse codice e permette comunque di aggiungere di nuovi, inoltre conosce le die-

mate al sistema operativo e le evidenze, nel disassemblare, per nome facilitando così il ritrovamento di particolari punti del programma. Anche le tabelle di salti possono essere gestite in modo quasi automatico e altrettanto agevolmente modificare.

In conclusione, indispensabile per chi si diverte a giocare con il codice altrui e per chi, avendo problemi con certi software, vuol provare a risolverli da sé prima di disturbare l'autore. A proposito di autore, dare bene un'occhiata a dove lavora questo, più affidabile di così non si può.

## RoboWar

Versione 3.0 - 1993

David Harris - S.A.

Applicazione - Shareware (10\$)

Chi proviene o comunque segue il mondo Apple il sicuramente ricorderà questo gioco, anche se chiamarlo gioco è un tantino riduttivo. Nella versione per

Apple il era un programma commerciale, adesso è uno shareware dal costo più che accessibile. Non so se abbia preceduto e in qualche modo ispirato il sicuramente più celebre CRobots, comunque il concetto è simile: su un campo di battaglia predefinito si scontrano dei Robot preprogrammati.

In CRobots si hanno a disposizione pochissimi mezzi mentre in RoboWar si

può armare il proprio robot con le più raffinate armi o i migliori congegni difensivi. Unico problema la quantità di energia necessaria a mantenere in attività i sistemi e il carico massimo supportabile dal mezzo. Ad esempio possiamo fare un robot dotato di radar e scudi: indistruttibile ma prima o poi l'energia finirà e se di satarato ancora avversari in giro farà una brutta fine.

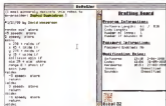
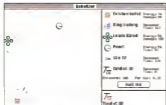

L'idea è un robot leggero con una energia appena superiore alla media e con molta «intelligenza». Se le armi, gli scudi e l'energia lo fornisce una sorta di magazzino ricambi, l'intelligenza dobbiamo metterla noi! Il linguaggio di programmazione è una specie di Forth ottimizzato, abbastanza complicato e pri-

ma vista ma semplice una volta capone il meccanismo (basato tutto sullo stack).

Molto interessante in questa versione la possibilità di fare dei turni gestiti in modo automatico dal programma e l'opzione per il gioco in team. Non che i robot possano collaborare tra loro (an-

cora non è previsto alcun colloquio tra i comandanti, ma se restano solo i robot di un certo gruppo le gare si concludono con la vittoria del team).

In attesa che qualcuno si decida a scrivere un CRobot anche per Macintosh scaldiamoci i muscoli con questo!

## TEX-Edit

Versione 1.85 1982  
Tom Bender  
Applicazione - Floppyware

Tex-Edit è un editor multifinestra libero a 32 dotato di siti e in grado di leggere anche alcuni testi preformattati come quelli provenienti da alcune BBS o fatti con certi word processor (America On-Line, Jolt Write, Stylus, ecc.). Questi testi contengono una ricerca di tipo «style» che porta tutte le informazioni sugli attributi dei caratteri (font, grandezza, colore, ecc.).

Chimè a questo possiede una quantità incredibile di quelle piccole «feature» che rendono facile la vita di chi si imbatte continuamente in testi provenienti dalle fonti più disparate. È in grado di leggere il testo contenuto in qualunque documento, può cambiare o cercare il «creatore» di documenti che sta salvando, può mettere o togliere gli «smart quotes» o i Line Feed oppure cambiare questi ultimi in CR o viceversa. Possiede il soft Wrap e uno speciale Cut intelligente che gli permette di gestire correttamente gli spazi in fondo alla riga, in molti casi questo permette un unico Cut&Paste al posto di due. Può eliminare i caratteri di controllo che non siano TAB, CR e LF, convertire i TAB in spazi e viceversa, o può addi-

tura convertire due caratteri nelle corrispondenti lettere, ad esempio la «#» del Times.

Come se questo non bastasse e in grado di leggere a voce alta il testo o parli di questo, usando Macintosh oppure il nuovissimo Speech Manager di Apple.

Tex-Edit è 32bit-clean, compatibile con i blocchi moduli Istanonery e con gli Apple events. Nessun problema su sotto System 7 che non il multihand ed è anche parzialmente compatibile con

la cache dei 68040. Quasi tutte le funzioni sono dotate di Undo ed usa il Ballon Help. I file salvati da Tex-Edit sono compatibili con tutti gli altri editor per ché tutte le informazioni supplementari sono conservate nel resource fork del file.

Unica limitazione, voluta appositamente dal autore per mantenere piccola l'occupazione di memoria, è sulla dimensione dei documenti che non può superare i 64000 32K. Ideale da tenere nel menu maia al posto di TeachText.



## Star Trek 25° Anniversario

Versione 1982  
MacPlay  
Applicazione - Demo

Si tratta di un porting dalla versione per MS-Dos, e si vede! La grafica ricorda molto da vicino quella della EGA a 256 colori e manca completamente l'audio, o meglio ci sono i suoni e alcune musicchette (non campionati) ma quando i personaggi parlano sarebbe come sentire la voce e non solo vedere i labbi che scolorono a mo' di sottotitoli.

A parte questi difetti non gravissimi ma comunque fastidiosi, il gioco è inte-



ressante, c'è sia la fase «casade» quando l'U.S.S. Enterprise si trova nello spazio, sia la fase «adventure» quando, una volta sbarcati sui pianeti, si devono risolvere i problemi, uscire dai labirinti e trovare oggetti utili al proseguo del gioco.

Molto curata la simulazione del ponte dell'U.S.S. Enterprise con i classici per-

sonaggi della prima serie. Essendo una versione Demo si può solo combattere una battaglia contro una nave di classe Constitution e poi arrivare al primo degli otto quiz del gioco. Anche così è comunque più che sufficiente per passare un paio d'ore divertente, chi vuol andare oltre non deve far altro che ac-

quistare la versione commerciale.

Speriamo comunque che le prossime versioni sfornino meglio le risorse che i Macintosh mettono a disposizione soprattutto per quanto riguarda il parlato e che, magari, sul fronte di comando si possa trovare il capitano Picard al posto di Kirk.

## Monitor

Versione 1.5.1 - 1993  
Max Abitz  
Applicazione - Firewall

Una cosa che ho sempre invidiato agli amici che mi invitavano a vedere GS2 era il programma «Pulse» che permetteva di avere un elettrocardiogramma dell'impegno della CPU. Adesso possiamo dire con orgoglio che c'è ora chi per Macintosh, anzi il nostro è anche migliore!

Monitor infatti oltre a visualizzare il grafico dell'impegno del processore da parte dei vari programmi è in grado di fornire altre utilissime informazioni sull'occupazione di memoria, sull'uso dei dischi e in genere sull'impegno delle risorse.

Si resta affascinati nel vedere come il System 7 ripartisce il tempo macchina tra le applicazioni in foreground e quelle in background. Senza monitor sarebbe impossibile sapere quanta CPU un certo programma richiede o se un programma a riposo riesce effettivamente



le risorse di cui non necessita più.

Non è solo un semplice gadget come quello di GS2. Monitor è un programma quasi indispensabile per chi sviluppa e per chi si deve occupare della gestione

di risorse comuni come ad esempio un server di stampa.

Naturalmente funziona solo sotto System 7 di cui peraltro usa il Balloon Help per spiegare le varie funzioni.

## Tiny Server

Versione 2.0 - 1992  
Chris Owen  
Applicazione - Shareware (SB)

Tiny Server è uno screen saver per System 7. La sua principale particolarità è nella ridottissima dimensione: solo 16K su disco e 12K in RAM. Quando deve salvare lo schermo impugna altra memoria, ma arriva al massimo a 39K.

Oltre alla scarsa occupazione di memoria Tiny Server è interessante perché si tratta di un'applicazione che gira in background e non di una estensione, quindi i suoi problemi di compatibilità e minor pericolo di blocco del sistema.

Naturalmente con così poca occupazione di memoria non si possono pretendere prestazioni fantasmagoriche, ma Tiny Server fa comunque delle opzioni che sono più che sufficienti per la maggior parte degli utenti. Si può sce-



gliere il tempo di intervento, il punto caldo per l'attivazione e quello per il blocco. Inoltre possiede tre tipi di effetti: il semplice nero, il mosaico e il «Metti» che fa sciogliere lo schermo inlatice si può avere un mini show che lancia in sequenza delle immagini in formato PICT con un intervallo di tempo regolabile.

L'installazione è banale, create un alias di Tiny Server e piazzatelo nella cartella «Avvia Com», se volete avere anche la sequenza di PICT dovete metterlo nell'apposita cartella insieme al programma.

Tiny Server è predisposto per un uso limitatissimo della CPU e infatti la risposta ai «punti caldi» è piuttosto lenta, se si vuole è possibile riconfigurarlo in modo da rispondere immediatamente ma in questo caso ruba più tempo alle applicazioni in foreground.

Tiny Server è shareware ma l'autore chiede una cifra a piacere tra 2 e 5 dollari secondo le proprie possibilità, se proprio non potete mandate del solo apodrigli almeno una cartolina della vostra città.

Metri Di Dio è responsabile tramite McIntosh alla capitale MCCOBB e tramite Internet all'indirizzo [metri@cccoob.com](mailto:metri@cccoob.com)

## Un inverno carico di programmi

È un augurio e una sicurezza, visto l'impulso registrato nella produzione di PD Software. E si rifanno via anche gli ritorni, come vediamo in questo numero, con produzioni di ottimo livello che sfruttano appieno le ultime versioni di Amiga e relative hardware interne. Si rileva in generale un rinnovato interesse verso le applicazioni grafiche di Amiga, da sempre il suo punto di forza, con programmi dedicati alle postproduzioni video, animazioni e grafica professionale di alto livello, cominciando come di consueto a vedere le novità del mese.

di Enrico M. Ferrari

### WBPlus

Autore: Giovanni Nullo

Tipo di programma: shareware, 25.000 Lit.

Se qualcuno ha mai avuto la fortuna di vedere l'interfaccia grafica di un Next, il famoso quanto poco diffuso «cubo nero», avrà avuto modo di notare che era presente una Tool Bar sulla parte destra dello schermo. La Tool Bar è composta da una fila di bottoni grafici per attivare direttamente programmi o routine di uso più comune senza dover cercarle fra le memorie di massa.

Oggi anche altri sistemi operativi grafici presentano questa funzionalità simile, ma ad Amiga manca ancora la possibilità di avere questi bottoni definiti per cercare rapidamente i programmi più noti.

WBPlus si integra con l'usuale Workbench fornendo 11 gruppi di funzioni definiti (sono quelli visibili nella schermata qui pubblicata) per effettuare le più comuni operazioni con due cliccate di mouse, non solo caricamento di programmi DOS, lettura di file ASCII e configurabilità di icone.

WBPlus funziona su qualsiasi sistema con OS 2.4 o superiore, richiede 1 MB di memoria e si apre su uno schermo PAL, interfacciato ed è richiesto l'uso del Workbench in otto colori, sono supportati tutti i nuovi chip grafici.

WBPlus si installa facilmente grazie all'installer ultraprofessionale fornito di bene mente più script (templati) ma un vero installer con barra proporzionale e messaggi dello status dell'installazione.

Una volta installato nella sua directory WBPlus può essere lanciato ad

ogni boot se la sua icona viene trascinata come di consueto nel cassetto WB-startup una volta attivato appartiene sulla destra i famosi bottoni da configurare.

Ora supponiamo che voi usiate spesso un Word Processor e che lo vogliate pronto al tocco di un click: senza dover aprire ogni volta tutte le finestre dei cassetto del WB per cercarlo.

Il quarto bottone di WBPlus è dedicato proprio ai wordprocessor, clicchiamo sopra e apriamo per installare al suo interno il nostro word processor preferito basterà trascinare la sua icona all'interno di questa finestra del bottone riservato ai Word Processor, subito apparirà nella lista il nome del nostro Word Processor, pronto per essere cliccato ogni volta che ci serva.

Fra i vari bottoni è anche presente uno marchiato «DOS» relativo all'esecuzione di comandi DOS o all'apertura di una finestra di CLI.

Alcuni bottoni sono particolarmente evoluti, come quello «Tools» nel quale sono presenti 20 icone (assegnabili associabili ad altrettanti programmi).

Il bottone «Leggi» consentirà di leggere file testo purché dotati di icone basterà trasportare questa all'interno del bottone «Leggi» perché WBPlus attivi il lettore di file, indipendentemente da quello richiesto nell'icona stessa del file testo.

I programmi ci è piaciuto soprattutto per la grafica curatissima, a parte dall'installer fino ai bottoni della Tool Bar; veramente ben fatti, sembra proprio un Next.



Finestra della classica del workbench in Tool Bar che vi avviserà una dei gruppi definiti.

## BackUP

**Autore:** Felix R. Jeske  
**Tipo di programma:** shareware 20\$

La sicurezza dei dati è come sempre uno dei maggiori problemi degli utenti di computer.

Per evitare ad incidenti, furti, distinzioni varie, chiunque abbia un computer e sia dotato di buon senso esegua periodicamente un backup dei dati, su dischetti o su nastro.

Nel sistema operativo Amiga è fornito di serie un discreto backup purtroppo non sufficiente alle necessità di velocità e flessibilità usualmente richieste dagli utilizzatori, i quali si rivolgono a prodotti commerciali noti. Le caratteristiche di un buon backup sono: la velocità, la flessibilità (backup incrementale, ecc.) di archiviazione e la possibilità di comprimere i dati.

BackUP, per WB 2.X, è un prodotto veramente buono che è stato paragonato a programmi commerciali: il suo metodo di scrittura/lettura assicura un'alta velocità, mentre la compressione arriva a livelli molto alti per poter salvare un buon numero di dischetti, come sempre più elevato sarà il valore di compressione minore sarà la velocità di backup, da notare che questo vale solo in un senso, facendo il restore di dati compressi la velocità non ne risente.

Una volta lanciato BackUP esegue un controllo delle partizioni hard disk esi-



Questo gestisce il uso di BackUP il device di archiviare il dato così ed è già presente il suo albero di directory.

stenti, presentando un gadget per ognuna di esse, basterà cliccare su uno di questi gadget perché il programma legga il meta struttura delle partizione.

È possibile selezionare i file da archiviare in base al metodo incrementale (lettura dei soli file con il bit A non settato) con un comando include/exclude e manualmente cliccando su singoli file o directory. Con l'include/exclude è possibile specificare un determinato pattern che segue gli operatori OR e NOT per i file da includere o da escludere.

La copia su dischetti viene effettuata in modo continuo, appena il dischetto viene inserito e la formattazione è automatica.

La compressione è particolarmente curata, innanzitutto è asincrona, questo

permette al programma di leggere, comprimere e scrivere contemporaneamente senza eseguire le operazioni sequenzialmente, il fattore di compressione può arrivare anche ad un livello 2.1, naturalmente la velocità di esecuzione viene ridotta.

Il processo di Restore avviene ovviamente in ordine inverso, si scelgono i file da ripristinare dalla lista scritta sui floppy e si avvia il processo, un extra salvataggio delle directory del backup evita di dover buttare il backup se l'ultimo disco (quello che generalmente contiene le directory del backup) si corrompe.

L'autore del programma è raggiungibile via Internet all'indirizzo "jeske@amiga-net.ch.it".

## PowerCache

**Autore:** Michael Bayl  
**Tipo di programma:** shareware 20\$

Gran parte degli hard disk montati su Amiga sono di tipo SCSI, fatta eccezione per gli Amiga 4000 e 1200 che montano controller IDE. Comparando in velocità i due tipi di interfaccia si rilevano dati pressoché uguali, anzi spesso i

controller IDE risultano più veloci ma non appena si aggiungono più device sullo stesso bus lo SCSI resta il più competitivo.

Questo per dire che lo standard SCSI è soprattutto il nuovo SCSI III continuerà ad avere larghissima diffusione anche in futuro. Nonostante questo anche gli hard disk più veloci spesso sembrano lenti, ad esempio quando si esse-

gono simultanee operazioni di scrittura/lettura o grosse compilazioni o quando si eseguono manutenzioni di molti file, i programmatore e ad esempio i gestori di DBS possono confermare questa «ferocità».

Un truccetto consiste nell'usare la RAM per le operazioni più comuni, ma oltre all'ovvio problema di sottrarre memoria ai programmi, l'uso della RAM

comporta rischi di perdite dati quando ci si scorda di ricopiarli su disco, comunque la manutenzione e la manipolazione delle directory non risulta particolarmente accelerata.

La soluzione più pulita è quella di usare una «cache», cioè un buffer di memoria che faccia da «cuscinetto» tra la memoria e l'hard disk vero e proprio, mantenendo in memoria i dati di più frequente accesso evitando di ricorrere troppo spesso al disco. Una cache efficiente dipende da vari fattori, quanto memoria dedicarla, quali dati tenere in memoria e quali estrarre quando il buffer è pieno, comunque sia non si trovano efficienti programmi di gestione cache per Amiga, così è nato PowerCache. PowerCache, al contrario del popolare HyperCache e SmartDisk opera anche in scrittura raggiungendo così la massima efficienza d'uso. PowerCache ha un installer automatico che provvede a creare i file necessari, il programma stesso sarà visto come un commodity e risiederà nel relativo caschetto, naturalmente potrà essere attivato automaticamente ad ogni boot.

La grande forza di PowerCache è la sua configurabilità: come è possibile ve-

PowerCache è stata attivata sull'hard disk della DHD, nasce il controllo grafico per verificare le prestazioni della cache.

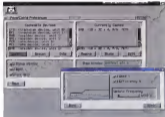

dere dalla foto esclusa, una volta lanciato il programma questo presenterà una lista di device sui quali è possibile applicare le cache: basteranno pochi colpi di click per avere il massimo dell'efficienza sul drive desiderato.

È possibile avere il dettaglio del device modificato e scegliere il tipo di algoritmo di cache più appropriato: un con-

trollino grafico delle prestazioni del device modificato permette un settaggio «fine» per minimizzare gli sprechi di memoria.

Scritto per OS 2 X, PowerCache è localizzabile in due lingue, è dotato di help online in italiano e viene fornito in diverse versioni a seconda del processore usato.

## Arach

Autore: Stefan Winterstein  
Tipo di programma: PD

E finiamo con una «rutinità»: uno di quei graziosi screen hack che non hanno uno scopo preciso se non quello di disorientare ogni tanto l'utilizzatore del suo sensato lavoro.

Arach vi riempirà lo schermo di disgustosi scarafaggi che cercheranno di nascondersi sotto qualsiasi finestra aperta.

Vi è mai capitato di sollevare un sassolino e trovarvi sotto decine di scarafaggi? Subito alla vista della luce, o del vostro bel viso, si daranno alla fuga cercando un altro posto dove nascondersi.

In analogo modo funzionano gli scarafaggi di Arach: non appena si chiuderà o si sposterà la finestra i fastidiosi insetti si appropinqueranno in tutte le direzioni cercando un'altra finestra dove rifugiarsi.

Come eliminarli? Basterà chiudere l'apposita finestra per vederli scomparire: ma il programmatore, un saggio senza dubbio, ha aggiunto l'interessante feature «squeak», basta infatti inseguire



Ecco i disgustosi scarafaggi che scorrazzano per lo schermo cercando di nascondersi sotto le finestre. Cliccando sopra verranno «presi».

gli scarafaggi col mouse e cliccato sopra, subito una disgustosa macchia rosso scuro: una pedata segnerà l'avvenuta morte dell'insetto.

Questo screen hack diventa anche un divertente gioco: più scarafaggi eliminati e più veloce andranno quelli rimasti vivi, che tenteranno di nascondersi a velocità folle sotto le finestre aperte.

Per la serie «allo scivolo non c'è mai fine», neanche sui computer. Spicciotti giolati alle mamme.

SC

Envia le tue opinioni e suggerimenti su MC-ink al indirizzo: MC2@IP oppure via internet all'indirizzo: MC2@INWAC.IVE.IT



## Il PD-software dei lettori di

# MC

# microcomputer

NEWS, EDITORIALE, SOFTWARE PERSONAL

Lo spazio tradizionalmente dedicato al software dei lettori e quello occupato dal PD-software sono stati unificati:

In queste pagine parleremo di programmi di Pubblico Dominio (FreeWare o ShareWare) disponibili in Italia attraverso i vari canali PD. Tutti i programmi presentati saranno reperibili anche attraverso il canale MCmicrocomputer, sia su supporto magnetico sia su MC Link.

Saranno recensiti sia programmi già nei circuiti PD, sia quelli che i lettori stessi vorranno inviare affinché, se ritenuti meritevoli dalla redazione, siano resi di Pubblico Dominio.

I lettori di MCmicrocomputer autori dei programmi dei quali si parlerà in queste pagine (e i cui programmi saranno distribuiti come PD dalla rivista) saranno compensati con un "gettone di presenza" di 100.000 lire.

È necessario attenersi ad alcune semplici regole nell'inviare i programmi in redazione:

1) il materiale inviato deve essere di Pubblico Dominio (o ShareWare) e prodotto dallo stesso lettore che lo invia;  
2) il programma inviato deve risiedere su supporto magnetico (non saranno presi in considerazione i nastri).

3) I sorgenti eventualmente acclusi devono essere sufficientemente commentati.

4) Per ogni programma inviato l'autore deve includere due file («readme» e «manual»), il primo contenente una breve descrizione del programma ed il secondo una vera e propria guida all'uso per gli utenti, con tutte le informazioni necessarie per un corretto impiego (se il programma è particolarmente semplice può essere sufficiente il solo readme, mentre saranno particolarmente apprezzati fra i programmi più complessi quelli dotati di help in linea). In caso ad entrambi i file deve essere apposto il nome, l'indirizzo ed eventualmente il recapito telefonico dell'autore.

5) Al lancio, il programma\* deve dichiarare la sua natura PD (o ShareWare), nonché nome e indirizzo dell'autore. È ammesso, alternative-

mente, che tali informazioni siano richiamabili da programmi con un metodo noto e indicato nelle istruzioni.

6) Saranno presi in considerazione solo i lavori giunti in redazione accompagnati dal telefonino riprodotto in questa pagina (o sua fotocopia) debitamente firmato dall'autore.

I programmi classificati non come FreeWare ma come ShareWare (quindi non propriamente di Pubblico Dominio, anche se considerati generalmente parte comportando da parte dell'utente l'obbligo morale di corrispondere all'autore un contributo e pagare o farsi secondo quanto in chiaro dell'autore e conformemente a quanto appare al lancio del programma) MCmicrocomputer non si assume la cura responsabilità ed obbligo riguardo a questo rapporto intercorrente tra autore ed utilizzatore del programma. A titolo informativo precisiamo che l'obbligo morale alla corresponsione del contributo scatta non nel momento in cui si entra in possesso del programma, ma nel momento in cui si passa a farne uso dichiarando implicitamente di apprezzarne le caratteristiche.

In nessun caso (per ragioni organizzative) sarà reso noto all'autore l'elenco o il numero delle persone che hanno eventualmente deciso di entrare in possesso del programma attraverso il canale MCmicrocomputer.

### Compilare e spedire a: MCmicrocomputer - Via Carlo Farini 8, 00187 Roma

Questo tagliando (o fotocopia o equivalente) deve essere inviato ad MCmicrocomputer unitamente al materiale di selezione di parte degli autori di software che presentano i propri lavori per la recensione sulla rivista e l'inserimento nei canali PD.

Il sottoscritto

Cognome e Nome .....

Nato a .....

Colore capelli .....

Eventuale Partita IVA

residente in .....

.....

.....

.....

.....

.....

.....

desiderando di essere l'autore ed autorizzando MCmicrocomputer alla distribuzione secondo le regole ed i canali previsti del Pubblico Dominio

Data

Firma

## TV-Link

*Nel numero di ottobre abbiamo iniziato l'esame di una versione di Turbo Vision di W-LINK, il semplice programma di comunicazione per Windows illustrato nei mesi scorsi. Abbiamo visto l'interfaccia utente e, in particolare, la dialog box per l'impostazione dei parametri di comunicazione. Ci siamo poi soffermati sulle manovre del file di profilo del programma, in quanto destinato a mantenere memoria dei parametri più graditi all'utente. Vediamo ora come il programma prevede al dialogo con l'utente da un lato e con il computer remoto dall'altro*

di Sergio Polini

Il menu principale di TV-LINK propone due soli sottomenu: Collegamenti e Opzioni. Scegliendo Parametri di comunicazione da quest'ultimo si apre una dialog box che consente di impostare il nome della porta, la velocità di trasmissione, la parità e bit di dati e di stop, il tipo di handshaking. Chiudendo con il pulsante Ok con il tasto Invio la dialog box, vengono aggiornati i valori dei campi di una variabile `CommTransBuf`. Non succede altro. Se si desidera salvare i valori nel file di profilo si deve selezionare l'opzione Salva del sottomenu Opzioni, per contro i valori così salvati possono essere nuovamente selezionati semplicemente scegliendo l'opzione Ripristina.

Questo è quanto abbiamo visto ad ottobre, approfondendo dell'argomento trattato per discutere brevemente delle possibilità di validazione dell'input offerte dalle ultime versioni di ObjectWindows e Turbo Vision.

Vediamo ora il file TV-LINK.PAS, per mostrare come dichiarare un'applicazione Turbo Vision di una main window analoga a quella delle applicazioni Windows.

### Il file TV-LINK.PAS

Vi sono due tipi di finestre in Windows: finestra-applicazione e finestra documento. Queste ultime compaiono solo in applicazioni in grado di gestire contemporaneamente più finestre (la cosiddetta interfaccia MDI), aprendole, chiudendole, cambiando posizione e dimensioni. Le prime sono un tutt'uno con l'applicazione: il loro titolo è di nome, il nome dell'applicazione, cambiano la posizione o le dimensioni vuol dire cambiare l'area dello schermo riservata all'applicazione.

In Turbo Vision, invece, all'applicazione non è associata una finestra (istanza di `TWindow`), ma un `DeskTop` che occu-

pa tutto lo schermo e su cui non si può scrivere, in quanto rappresenta solo l'ambiente in cui possono aprirsi finestre analoghe alla finestra-documento di Windows.

In TV-LINK, come dovevamo la volta scorsa, non ci occorrono finestre di cui sia possibile cambiare posizione e dimensioni in quanto dovremo emulare un'interfaccia TTY. Dal momento che si lavora in modo testo, non è possibile, come in W-LINK, adattare il tipo di carattere alle dimensioni della finestra, riducendo le dimensioni di una finestra, quindi perderemmo qualcosa se ne diminuissero la larghezza, ad esempio, non riusciremmo a vedere tutti i caratteri di una riga. TV-LINK deve avere una finestra che occupi costantemente il maggiore spazio possibile, al fine di non nascondere mai all'utente il momento del dialogo con il computer remoto.

Ci occorre, quindi, una finestra analoga alle finestre-applicazione di Windows, che si sovrapponga al `DeskTop` fin dall'inizio e, condividendo l'area occupata da questo, non sia né mobile né ridimensionabile. Così si spiegano alcune «stranezze» del file TV-LINK.PAS (figura 1).

Notiamo, in primo luogo, che il costruttore della classe `TVLinkApp` provvede subito all'apertura di una finestra istanza di `TCommWindow`, che, quindi, compare sul lo schermo non appena inizia l'esecuzione del programma. Come guarentemente, come avete già notato, il sistema di menu creato dal metodo `InitMenuBar` non comprende alcuna opzione per l'apertura e la chiusura di finestre: né vi sono combinazioni di tasti suggerite a tale scopo, dalla riga di stato creato da `InitStatusBar`. In `Window` di TV-LINK si apre automaticamente e si chiude solo al termine dell'esecuzione.

La «centralina» della finestra di TV-

LINK è confermata anche dall'assenza di un metodo `HandleEvent` poiché la classe `TVLinkApp` non deve occuparsi di altro che di comandi del tutto standard, come `cmdQuit`, sono più che sufficienti i comportamenti ereditati dal metodo `CanDelete` per la classe `TApplication`. La gestione degli eventi viene quindi delegata, come vedremo, a `TCommWindow`: si ritiene così di semplificare alcuni controlli che si renderebbero necessari sulle variabili d'istanza di questa classe.

Oltre a quelli già menzionati, rimane il metodo `TVLinkApp` idle, su cui torneremo tra breve.

### La finestra principale

Quando si apre un'istanza di `TWindow` il costruttore assegna un valore di default alla variabile `Flags` vengono attivati `flag WinMove`, `winZoom`, `winClose` e `winZoom`: i primi due consentono che la finestra possa essere mossa e ridimensionata; gli altri fanno apparire le icone di chiusura e di zoom che possono essere usate col mouse.

Cambiare la posizione o le dimensioni, chiudere o zoommare sono tutte operazioni che vogliamo escludere. Il costruttore di `TCommWindow` (figura 2) quindi, dopo aver chiamato quello ereditato da `TWindow` indicando come dimensioni della finestra quello del `DeskTop`, aziona la variabile `Flags`.

Come ricordavamo la volta scorsa, non è consigliabile scrivere direttamente su una finestra in quanto questo, denudando da `TGroup`, è soprattutto un ambiente in cui viene coordinata la presenza di altri oggetti ibotomovibili. Si prosegue, quindi, «visitando» nella finestra un'istanza della classe `TPrinter`, sulla quale verranno resi visibili su i caratteri digitali dell'utente che quali ricevuti dal computer remoto. Come accade per

ogni volta, il cursore è invisibile per default e quindi all'inizio non compare.

La variabile `ComPort` viene inizializzata a -1, valore che viene usato per indicare lo stato di «porta non aperta». La variabile `Profile` viene inizializzata con il titolo della finestra (tutti i primi otto caratteri se ve ne sono di più), cui viene aggiunta l'estensione INI; la variabile viene subito usata dal metodo `ReadProfile` per assegnare i parametri di comunicazione salvati nel file ai campi della variabile `CommParams`, o per assegnare loro valori di default in caso di errore di accesso al file (tipicamente, se il file non esiste, in quanto si sta eseguendo il programma per la prima volta).

Viene disabilitato, infine, il comando `cmHangUp` in quanto non ha senso chiudere un collegamento che non è stato aperto.

### Apertura e chiusura del collegamento

Il metodo `OpenCom` (come gli altri nella figura 2) viene eseguito quando si sceglie l'opzione `Open` dal menu `Collegamenti`. Alla variabile `ComPort` viene as-

segnato il numero della porta, ricavato dal quarto carattere del suo nome (il par COM1, 2 per COM2, ecc.). Si chiama quindi la funzione `OpenCom` della unit `ASYNC12` e, se l'apertura ha successo, si procede ad impostare i parametri di comunicazione, ad abilitare il comando `cmHangUp` e disabilitare i comandi `cmOpen` (la porta è già stata aperta), `cmCommSetup`, `cmSaveSetup` e `cmRestoreSetup` (non viene consentito il cambiamento dei parametri durante la comunicazione) e infine a rendere visibile il cursore. Come nel caso di `WLINK`, usamo la visibilità del cursore per indicare all'utente l'avvenuta apertura della porta. Se l'apertura non ha successo, tutto rimane come prima e si mostra un messaggio di errore.

L'impostazione dei parametri di comunicazione avviene mediante il metodo `SetCommParams` che traduce i valori dei campi di `CommParams` in valori adatti ad essere passati alle procedure `ComParams`, `SoftHandshake`, `SetRTSMODE` e `SetCTSMode` della unit `ASYNC12`.

Il collegamento si chiude mediante la procedura `CloseCom` della stessa unit,

che può essere chiamata sia dal destructor di `TCommWindow` che dal metodo `HangUp` (eseguito quando si sceglie l'opzione `Chiudi` del menu `Collegamenti`). La procedura viene chiamata solo se il valore di `ComPort` in quanto di verso da -1, indica che una porta è stata effettivamente aperta; il metodo `HangUp` provvede anche a ripristinare le abilitazioni delle opzioni del menu e a nascondere il cursore.

### Trasmissione e ricezione di caratteri

Oltre al metodo `CommSetup`, che apre il dialog box per l'impostazione dei parametri di comunicazione, ci rimane da esaminare il metodo `HandleEvent`.

In esso vengono trattati tre tipi di evento. Nel caso di `evCommand`, non si fa altro che eseguire i metodi corrispondenti alle opzioni del sistema dei menu (nel caso di `evKeyDown`, se qualche porta è aperta il `ComPort` diverso da -1) e si invia il carattere digitato mediante la procedura `ComWriteCWV` della unit `ASYNC12`. Si può notare che il carattere inviato non viene visualizzato, in quanto

```

program TTVLink;
('$A+')

uses Object, Drivers, Views, Menus, App, Controls;

type
  TTVLinkApp = object(TApplication)
  Window: TComWinWindow;
  procedure Init;
  procedure Idle; virtual;
  procedure Initialize; virtual;
  procedure InitMenuBar; virtual;
  end;

constructor TTVLinkApp.Init;
begin
  inherited Init;
  NewWindow := Init(TTVLink);
  if ValOfView(Window) = nil then
    InsertWindow(Window);
end;

procedure TTVLinkApp.Title;
begin
  inherited Title;
  Message(Window, evFreeze, cmEchoChar, nil);
end;

procedure TTVLinkApp.InitMenuBar;
var E: TEvent;
begin
  GetForm(E);
  E.F.Y := R.A.F + L;
  MenuItem := NewMenuItem(E.Init, NewMenuItem
  NewMenuItem('C-Open', cmOpen, cmComm,
  NewMenuItem('A-print', B, cmOpen, cmComm,
  NewMenuItem('C-Read', D, cmHangUp, cmComm,
  NewMenuItem
  NewMenuItem('R-Set', AN X, cmSave, cmQuit, cmComm,
  nil);
  NewMenuItem('C-Quit', cmQuit, cmComm, NewMenuItem
  NewMenuItem('A-parametri comunicazione...', G,
  cmCommSetup, cmComm,
  NewMenuItem
  NewMenuItem('S-Info', F, D, cmSaveSetup, cmComm,
  NewMenuItem('A-Info', G, G, cmRestoreSetup, cmComm,
  nil);
  end;
  end;
  procedure TTVLinkApp.InitStatusBar;
  var E: TEvent;
  begin
  GetForm(E);
  R.A.Y := R.F.Y + 1;
  StatusBar := NewStatusBar(E.Init,
  NewStatusBar(E.Init,
  NewStatusBar('kb770', cmInfo,
  NewStatusBarKey='Alt X- Buf', kbAlt, cmQuit,
  nil);
  end;
  end;
  var
  TTVLinkApp: TTVLinkApp;
begin
  TTVLinkApp.Init;
  TTVLinkApp.Run;
  TTVLinkApp.Done;
end
    
```

Figura 2. Il programma TTVLINK.PAS

ogni `SetFocus` chiama `GetFocus` e questo viene chiamato e può essere trattato come un evento.

Il terzo tipo di evento è `evBroadcast` si tratta in questo caso di messaggi inviati dal metodo `Idle` di `TVLinkApp`. Tale metodo, ereditato da `TVProgram`, viene eseguito ogni volta che la coda degli eventi è vuota e quindi permette l'esecuzione di comandi non connessi a eventi analoghi e senza interferire con la ge-

nerazione di questi. Questo viene rilevato un evento di tipo `evBroadcast` si verifica che si tratti effettivamente di un comando `onEchoChar` (quello attivato da `TVLinkApp` `Idle`) e che la porta su cui avviene (`ComPort` diverso da -1) in caso affermativo si leggono i caratteri in arrivo mediante la funzione `ComReadCh` di `ASYNC12`, fino a che questa ritorna zero e si visualizzano con il metodo `EchoChar`.

## Output sul video

Per poter mostrare all'utente i momenti del suo dialogo con il computer

simili, si usa utilità della classe `Tridario` (figura 3).

Si tratta di una classe ispirata alle omonime classi usate dalla Borland nei suoi "demo" come in esso, in particolare, si definisce il metodo `Draw`, usato da la procedura `WinDraw` per visualizzare il contenuto di un array bidimensionale di caratteri.

L'array (la variabile di istanza `Screen`) viene avvalorata dal metodo `EchoChar`, che tratta a parte i caratteri `Carriage Return`, `Line Feed`, `Form Feed` e `Backspace` mentre mostra subito sul video gli altri. Nel contempo, vengono aggiornate le variabili `Cursor` e `YCursor`, se si ve-

```
constructor TCommsWindow(Inst:ATIFile; Strng):
var
  BSource: TRect;
begin
  DeskTop := GetMouseY(Mouse);
  InsetRect(InsetMouse, ATIFile, wsNoNumber);
  Flags := 0;
  BSource := Rect(0, 0, 1, 1);
  InsetRect := NewPalette, Inset(BSource);
  Inset(InsetRect);
  ComPort := -1;
  Profile := Copy(ATIFile, 1, 0, 'INT');
  ReadProfile;
  DisableCommands[comHangUp];
end;

abstractor TCommsWindow.Destroy:
begin
  if ComPort >= 1 then
    CloseComPort;
  inherited Destroy;
end;

procedure TCommsWindow.HandleEvent(var Event: TEvent);
var
  Ch, Char:
begin
  inherited HandleEvent(Event);
  case Event.Kind of
    evKeyDown: if ComPort >= 1 then
      ComReadCh(MyComPort, Event.CharCode);
    evBroadcast: if (Event.Command = onEchoChar)
      and (ComPort >= 1) then begin
        Ch := ComReadCh(ComPort);
        while Ch <> #0 do begin
          InsetRect := EchoChar(Ch);
          Ch := ComReadCh(ComPort);
        end;
      end;
    evCommand: case Event.Command of
      comOpen: Open;
      comHangUp: HangUp;
      comConnect: ComConnect;
      comSaveSetup: SaveSetup;
      comRestoreSetup: RestoreSetup;
    end;
  end;
end;

procedure TCommsWindow.Open:
var
  Code: Integer;
begin
  ValCommsTransRef.ParitySet[0], ComPort, Code;
  if OpenCom(ComPort, S12, S12) then begin
    SetCommsParams;
    DisableCommands[comHangUp];
    DisableCommands[comOpen, comConnect,
      comSaveSetup, comRestoreSetup];
    InsetRect := ShowCursor;
  end;
end;
```

```
else begin
  ComPort := -1;
  MessageDlg('Error: apertura porta.', mtError,
    mbOK, mbCancel);
end;
end;

procedure TCommsWindow.HangUp:
begin
  if ComPort >= 1 then begin
    CloseComPort;
    DisableCommands[comHangUp];
    DisableCommands[comOpen, comConnect,
      comSaveSetup, comRestoreSetup];
    InsetRect := ShowCursor;
  end;
end;

procedure TCommsWindow.CommsSetup:
var
  D: TCommsSetupDlg;
begin
  D := D;
  if Application.ValidView(D) = nil then begin
    D := D;
    if D.Data.CommsTransRef,
      D.DeskTop, D.WinView(D) = comOk then
      D := D;
  end;
end;

procedure TCommsWindow.SetCommsParams:
var
  Read, Integer;
  Data: Byte;
  Par: Char;
  Stop: Byte;
  Code: Integer;
begin
  with CommsTransRef do begin
    ValParSet[0], Read, Code;
    ValDataSet[0], Data, Code;
    case ParitySet[0] of
      'N': Par := 'N';
      'O': Par := 'O';
      'E': Par := 'E';
      'M': Par := 'M';
      'S': Par := 'S';
    end;
    ValStopSet, Stop, Code;
  end;
  CommsTransRef.Read, Data, Par, Stop;
  if CommsTransRef.ParitySet[0] = 'N' then
    SetDataSet[0], ComPort, TRUE, -1, 0;
  else begin
    SetCommsMode(ComPort, TRUE, 256, 256);
    SetCommsMode(ComPort, TRUE);
  end;
end;
```

Figura 3 - I metodi della classe `TCommsWindow`.

```

constructor TCursor;
begin
  F := 0;
  begin
    TView := TV;
    Options := Options or oSelectable;
    FillChar(Screen, SizeOf(Screen), '');
    xCursor := 0;
    yCursor := 0;
  end;
end;

procedure TCursor.Draw;
var
  Color: Byte;
  I: Integer;
  D: TDrawField;
begin
  TView.Draw;
  Color := GetColor(I);
  for Y := 0 to SizeY - 1 do
    WriteStr(Y, Screen[Y], S2);
  SetCursor(xCursor, yCursor);
end;

procedure TCursor.ShowChar(Ch: Char);
begin
  case Ch of
    #33: xCursor := 0;
    #10: Inc(yCursor);
    #13: begin
      FillChar(Screen, MAXROWS * MAXCOLS, '');
      xCursor := 0;
      yCursor := 0;
      DrawView;
    end;
    #8: if xCursor > 0 then Dec(xCursor);
  else begin
    Screen[yCursor, xCursor] := Ch;
    WriteChar(xCursor, yCursor, Ch, F, I, I);
    Inc(xCursor);
  end;
end;

if xCursor = MAXCOLS then begin
  xCursor := 0;
  Inc(yCursor);
end;

if yCursor = MAXROWS then begin
  yCursor := MAXROWS - 1;
  Move(Screen[1, 0], Screen[0, 0], MAXROWS - 1 * MAXCOLS);
  FillChar(Screen, MAXROWS - 1, 0, MAXCOLS, '');
  DrawView;
end;
SetCursor(xCursor, yCursor);
end;

```

della l'ultima colonna di una riga si passa alla riga successiva, se si va oltre l'ultima riga si fanno scorrere verso l'alto le righe di Screen e si ridisegna tutto lo schermo chiamando DrawView.

La posizione del cursore viene aggiornata sia da Draw che da EchoChar; questo ovviamente se il cursore è visibile. Ricordiamo che in ogni View il cursore è invisibile per default: compaie solo dopo ShowCursor, scompare nuovamente dopo un HideCursor. Così di corso a manuale, in essa, tuttavia, gli esempi di uso di una vista come TView sono limitati alla visualizzazione in sola lettura di un file di testo: senza le funzioni di editing offerte dalle unit EDITORS e, quindi, senza alcun bisogno di un cursore. Ne segue che, se semplicemente si seguono le indicazioni del manuale (mi riferisco in particolare a quelli della versione B.Q.), dopo ShowCursor il

cursore non si vede!

Vediamo perché. Ogni «gruppo», cioè ogni istanza di una classe derivata da TGroup, quindi anche ogni istanza di TWindow, gestisce una lista di sottiviste delle quali solo una può risultare in un dato momento, quella convenientemente selezionata; questa avrà il flag oSelected settato e ad esse punterà la variabile oCurrent del «gruppo». In ogni «gruppo», a parte da Application, la sottivista selezionata può a sua volta essere un «gruppo» ed avere quindi, una sottivista selezionata e così via. Si stabilisce così una catena di «gruppi» collegati mediante le variabili oCurrent di ognuno. La sottivista selezionata dell'ultimo «gruppo» della catena viene detta focused e quella «a fuoco», quella su cui si concentra l'attenzione, quella a cui vengono indirizzati gli eventi marcati dal suo «gruppo» e dagli altri



Figura 4. L'editor di testo di Turbo Pascal. Il cursore è visibile solo nella riga 10. Il cursore è invisibile per default: compaie solo dopo ShowCursor, scompare nuovamente dopo un HideCursor.

che li precedono nella catena: è quello quindi in cui si svolge l'azione e si prosegue da tutte le altre in quanto è l'unico ad avere il flag oFocused settato.

Perché il cursore sia visibile, spiega il manuale, è necessario che sono settati i flag oFocused e oCursorVis. Il metodo ShowCursor provvede a settare oCursorVis, quanto a oFocused, però, occorre contare sul meccanismo attraverso il quale un «gruppo» passa il «fuoco» ad una delle sue viste. Affinché tutto proceda come ci aspettiamo, si deve ricordare che il constructor di TView aziona la variabile oCurrent, in particolare, con il comportamento che non risulta settato il flag oSelectable e, quindi, che una sottivista risultata per default non selezionabile. Ciò consente di inserire in un «gruppo» elementi, per così dire, «inerti» come le istanze di TFrame o di TStaticText; per inserire elementi che inerte non siano, occorre agire sulla loro variabile oCurrent per settare il flag oSelectable.

Scorrendo i sorgenti di Turbo Vision infatti, si può notare che i constructor di TFrame o di TStaticText non modificano la variabile oCurrent, mentre quelli di TWindow o di TCluster o di TInputLine provvedono a settare alcuni flag, tra i quali appunto oSelectable, così anche il constructor di TEdit nelle unit EDITORS.

Per poter vedere il cursore nella nostra vista TView, quindi, non sarà sufficiente contare sul metodo ShowCursor, occorrerà anche settare quel flag nel constructor.

Abbiamo così terminato l'esame del programma TVLINK in tutti i suoi aspetti. Vi do appuntamento al mese prossimo per parlare di modo reale e modo protected, DPMI, uso della API di Windows sotto DOS.

»»

Sergio Palmi e il gruppo Home-MVC (in alto a destra) e il gruppo Home-MVC (in basso a sinistra) di Home-MVC.



# Computamus ergo sumus

## Il computer per la didattica e per la ricerca nelle discipline linguistiche classiche

prima parte

*Da questo mese, e nei prossimi due appuntamenti, ci occuperemo di informatica applicata alle discipline umanistiche, l'obiettivo primario è rendere noto al grande pubblico un contributo (filologia-computer) a prima vista non naturale e addirittura inaspettato, vediamo quali trasformazioni «genetiche» subisce un «tapa di biblioteca» quando adotta nel suo lavoro di ricerca e di indagine gli strumenti informatici*

È importante ricordare che le considerazioni sviluppate in questa sede sono e saranno basate su un lavoro di ricerca svolto dall'IS del dr. Fernando La Greca.

Il dr. La Greca è laureato in Lettere classiche, attualmente è tecnico responsabile del «Laboratorio elaborazione dati» del Dipartimento di Scienze dell'Educazione presso l'Università degli Studi di Salerno.

«Computamus ergo sumus» è un lavoro estremamente interessante e ricco di spunti. Considerazioni così articolate e nello stesso tempo così raffinate e accurate, evidenziano un'immensa competenza nel campo delle Scienze Umane e in particolare nelle Scienze dell'Antichità, ed una stabilmente consolidata teorico-pratica del mondo informatico.

Sono convinto gradirete non poco l'avvincente immersione in questo mondo sommerso della computer science.

GDS

### Premessa

Nella nostra era dell'informazione il uso dell'elaboratore elettronico si diffonde sempre più in tutti gli ambienti. Da tempo le sue applicazioni non sono ristrette al campo prettamente scientifico e tecnico, ma riguardano problemi, studi, ricerche nel campo delle scienze

umane o in particolare anche della scienza dell'antichità. L'argomento è poco conosciuto, un po' per una certa diffidenza degli umanisti classici verso le discipline matematiche, un po' per la scarsa diffusione degli scritti in proposito, pubblicati spesso al di fuori dei canali editoriali. Eppure, il uso dell'elaboratore apre nel campo degli studi classici nuove possibilità e prospettive: tale strumento, se ben usato, non consente solo uno spietato risparmio di tempo e di fatica, ma un modo nuovo di impostare il lavoro, una chiarezza metodologica esemplare. L'opportunità di portare avanti ricerche e analisi finora interrate.

Col presente studio esploriamo le possibili applicazioni nel campo classico di un moderno personal computer, con gli appropriati programmi e le apparecchiature accessorie, soprattutto per quanto riguarda la memorizzazione di testi greci e latini, lettere o epigrafici in un formato elettronico non cancellabile dall'elaboratore (macchine readable form). L'archivio o thesaurus così costituito potrà fungere anche da banco dati per successive ricerche: indecisi concordanze, analisi stilistiche, statistiche o di altro tipo, a partire dallo spoglio lessicale effettuato. Si è dato spazio ad applicazioni testuali, come indici e concordanze: in quanto costituiscono un utile strumento sia per scopi didattici (insegnamento delle lingue classiche) che scientifici (ricerche filologiche). Inoltre il

personal computer consente spese contenute e una potenziale massiccia diffusione presso università, istituti scolastici secondari, singoli studiosi. In complesso ci occuperemo di applicazioni del computer nel campo classico su dati di tipo linguistico, escludendo quindi l'archeologia e le discipline affini che operano su dati oltre che linguistici anche numerici e figurativi.

Inoltre nell'archeologia è vitale la possibilità di gestire archivi di immagini relative a parti, papiri, iscrizioni. Le immagini acquisite da scanner o da digitalizzatori dovrebbero essere memorizzate su disco ottico e girate in modo appropriato abbinando testi e grafici, attualmente però pochi data-base per personal computer hanno tali capacità.

Questo lavoro copre argomenti tecnici, studi, ricerche e applicazioni svolte mediante elaborazione elettronica sul campo generale delle scienze umane che in quelle delle scienze dell'antichità. Tale ricerca, peraltro senza pretese di completezza, intende offrire riferimenti e spunti nuovi agli studiosi. Sono inclusi anche lavori dagli anni '50 e '60, i quali, anche se lontani nel tempo, in essi si parla di elaboratori enormi di memoria e nuclei e di schede perforate anziché di chip, nastri o dischi magnetici. I, spesso restano validi per le problematiche affrontate e i metodi proposti per raggiungere determinati obiettivi. In ogni caso, la conoscenza degli studi



non recenti è costruttiva per quelli futuri e può evitare clamorose inelucoperte di tecniche e procedure già note e comunemente usate. Oltre ad applicazioni specifiche nel campo classico troviamo applicazioni valide per tutte le discipline umanistiche: archiviazione, catalogazione, inventari di testi, oggetti, immagini, analisi di testi, statistica linguistica, lessicografia, indici, concordanze e dizionari, ricerche stilistiche e attribuzione di autori, ricostruzioni filologiche di testi, insegnamenti programmati delle lingue, simulazione di particolari situazioni socio economiche, ed altro ancora. Le applicazioni per testi letterari contemporanei, mutatis mutandis, sono valide anche per quelli classici, e possono dare utili suggerimenti.

Per quanto riguarda la ricerca bibliografica svolta, bisogna dire che qui la letteratura in argomento subisce una notevole dispersione. Inoltre il necessario aggiornamento e reso arduo dalla lentezza dell'acquisizione della documentazione recente da parte delle biblioteche, spesso ancora legate a sistemi di lavoro tradizionali. Un primo valido aiuto può essere apportato dal computer proprio in questo campo: si tratta di una serie di applicazioni che vanno dall'informazzione delle biblioteche alla costituzione/consultazione di banche dati di materiali bibliografici con scambio a distanza di informazioni.

Il lavoro è sostenuto da alcune convinzioni di fondo, come afferma Robert Garman, «Gli umanisti oggi devono sapere come interrogare il computer e trarne informazioni riguardanti il proprio campo di studio. Se essi non sapranno indurlo nell'usarlo per se e per i propri studenti, altri lo faranno, senza chiedere la loro opinione e senza rispetto per i valori culturali. La «computer science»

ha bisogno degli umanisti e questo dev'essere aperto alle virtualmente illimitate potenzialità della macchina» (Garman, 1987, p. 232).

**Latino e greco antico:  
 primi problemi**

Un testo latino può essere quindi tranquillamente acquisito tramite scanner elaborato con i necessari programmi e passato all'imprimatore per stampare i risultati su laser. Invece per il greco antico bisogna risolvere una serie di problemi non facili. Sull'elaboratore, sfruttando eventualmente le caratteristiche di una scheda grafica, deve essere disponibile un set di caratteri greci completo, con tutti gli attributi possibili (aperti, accenti, vote sottoscritte, diresi, punto in alto, ecc.), i segni anacsi leau e jod, i segni numerici (biglie, coppe, sampi). Inoltre deve essere rispettato l'usuale ordinamento alfabetico del greco, codificando i relativi segni in sequenze. I word processor e gli altri programmi lista-based, ecc. i destribiti all'elaborazione del greco dovranno ric-

onoscere e avere in comune tali caratteri sia con le stampanti laser che con il programma di lettura caratteri (OCR) da scanner. È difficile reperire tutto questo sul mercato, in quanto si tratta di applicazioni speciali. Esistono in verità diversi font di caratteri greci, per word processor, impaginatori, stampanti, ma c'è sempre qualcosa che non va, perfino su IBM: i caratteri non sono tutti, manca la compatibilità, cioè la possibilità di applicazione a programmi diversi, mancano gli accenti e gli altri segni del greco antico.

Il più completo è certamente il SuperGreek per Macintosh, è dotato di tutti i caratteri dell'alfabeto greco, compresi gli arcaici, accenti, apodi e segni vari, simboli metrici, apodi diacritici standard per la paleografia, diversi simboli usati negli apparati critici di note, edizioni di testi greci, il tutto visualizzato a video. La versione chiamata LaserGreek permette stampa di qualità con la Laserwriter Apple. I caratteri non sono ordinati alfabeticamente, ma seguono il codice ASCII del carattere latino corrispondente. Sono disponibili tuttavia dei programmi per costruire/modificare i font di caratteri, tipo Fontographer o Font Editor, che permettono all'utente stesso di creare un proprio set di caratteri o modificare gli esistenti secondo le esigenze, cambiando se necessario anche le sequenze e le corrispondenze fra i codici ASCII e i caratteri. Programmi simili esistono anche per IBM, da adattare secondo le schede grafiche, gli impaginatori e la laser più diffuse.

I migliori programmi OCR poi sono autorendenti, e permettono anch'essi di creare un nuovo set e dare la codifica voluta a ciascun carattere. È possibile quindi con un'appropriata pro-

grammaticali dei caratteri far sì che ad ogni passaggio vi sia corrispondenza tra OCR e data base, tra data base e word processor, tra word processor e laser. Resta la difficoltà dell'elaborazione: la visualizzazione con tutti i particolari e la possibilità di ordinamento alfabetico. Vale a dire: usando un data base per forme e lemmi di un testo greco, devo poter visualizzare i singoli caratteri con ogni cura al suo posto (accenti, spirini e, oia, sottoscritti). Sono un'alfa, poi uno spirito dolce: e questo si va automaticamente a posizionare sulla vocale. C'è un codice ASCII per l'alfa e un altro per lo spirito dolce: altri ancora per gli altri segni e non 16 codici per la sola alfa e secondo di come è accentato. Il problema è l'ordinamento alfabetico. Se per comodità di ricerca il greco sta al codice dello g, dovrà tuttavia avere un codice ASCII diverso, e seguire immediatamente il codice della beta, altrimenti l'ordine alfabetico greco viene scodolato e il delta precederà il gamma, per tacere degli altri guai.

Altre particolarità: i caratteri non alfabetici, come spiri e accenti dovranno essere ignorati ai fini dell'ordinamento. Il rimedio può consistere nell'usare un data base programmabile, o scrivere un programma apposito per togliere gli ordinamenti che spiri e caratteri non alfabetici e rimettere i codici ASCII nella giusta sequenza del tipo se i codici il carattere 45 ignorano se i codici il carattere 71, comando in 87, e così via). Per semplificare un po' il programma si potranno cambiare i codici ASCII dei caratteri del font greco nel sistema (possibile solo su Macintosh) inserendoli nel giusto ordine e ridefinendo poi la tastiera (sono disponibili apposite utility per queste operazioni).

Ancora i programmi che usano l'alfabeto greco devono poter usare contemporaneamente i caratteri normali latin, poiché, gli alfabeti devono essere separati: non bisogna far ricorso alla maiuscola latina per l'alfa maiuscola greca: si dovrebbero usare due codici diversi: anche se i caratteri sono uguali lo stesso per i soli problemi di ordinamento. Questa esigenza della visualizzazione di tutti i particolari e ricettività e come si è visto non priva di problemi, i metodi tradizionali restano comunque validi e si possono tranquillamente codificare i caratteri greci con codici ASCII in sequenza, più o meno corrispondenti ai caratteri latini, accettandosi di una visualizzazione effettiva solo in stampa.

A prescindere dalla compatibilità con data-base, software, impaginatori ecc. alcuni programmi di videoscrittura consentono di scrivere, visualizzare e stampare

direttamente in greco. I applicazioni è diverso secondo il tipo di macchina. Il Macintosh consente di scegliere 4 tipi di caratteri da usare: già dal sistema operativo coincide, se si imposta il set SuperGreek, questo può essere usato da qualsiasi programma di videoscrittura o non: che gira su Mac. Il PC IBM ha invece una limitatissima capacità di gestire alfabeti. Una modifica radicale consiste nel cambiare la memoria ROM sostituendola con un'altra programmata per i caratteri greci e accettando poi anche i programmi di stampa. Di solito però si ricorre ai trascrittori: si usano le si vedono sui video i normali caratteri latini, che solo in fase di stampa vengono trasformati nei corrispondenti greci. È questo il caso del programma Letroz, che intercetta i dati inviati da qualunque programma alla stampante e secondo i codici inseriti li trasforma nei caratteri voluti (anche in ebraico e cirillico). Word processor specializzati per gli alfabeti sono il Multi Lingual Scholar e il Chi-Writer, che ne consentono anche la visualizzazione sullo schermo. È possibile usare l'ultima versione del Multi Lingual Scholar insieme ad alcuni programmi di analisi di testi, Usase e WordTranchar, che permettono la realizzazione di ricerche lessicali, statistiche, indici, concordanze ecc. La versione attuale del Chi-Writer è invece specializzata per uso matematico (la versione di tipo linguistico, con il greco classico, si chiama ora Mega-Writer (Milanese, 1988-1989). Un altro programma per IBM in grado di visualizzare il greco classico è Nota Bene, vers. 3.0, con lo speciale language supplementi-greco cirillico ebraico ed altri alfabeti esotici (Boltan, 1989). Per questi programmi la stampa avviene senza problemi su stampanti ad aghi: ma sono necessari set di caratteri appositi (font optional) per la stampa su laser.

### L'informatica per le scienze umanistiche

Prima di proseguire, bisogna chiarire definitivamente un'ipotesi e equivoco: che il computer serve solo a «calcolare», eseguire operazioni matematiche in realtà esso è una macchina «general purpose» che può lavorare perfettamente anche sui simboli linguistici.

Il lavoro tradizionale dell'umanista è stato sempre legato all'attività di scrittura, ammettendo per assurdo che tutte le scienze umane si riducessero a questa sola attività, già l'uso di un computer al posto della macchina per scrivere sarebbe ampiamente giustificato dalle nuove possibilità di esso offerte.

Ovviamente le applicazioni dell'infor-

matica alle scienze umane vanno molto più in là della semplice scrittura elettronica. Iniziano o missionario dei computers and the humanities è un italiano Padre Roberto Busa S.J. che già dal lontano 1940 contattò IBM per un'elaborazione automatica del lessico di San Tommaso: frutto ne è stato il monumentale ed esemplare Index Thomisticus (Busa 1974-79) per tacere delle altre realizzazioni (v. Busa 1987). Ormai presso diverse università vi sono cattedre di Linguistica matematica e computazionale, o si tengono corsi in proposito. L'Università di Roma «La Sapienza» prima in Italia, in collaborazione con il CNR, ha attivato, già dall'anno accademico 1984-85, un corso di perfezionamento in «Informatica per le scienze umanistiche». Le lezioni vengono qui eseguite argomentando l'informatica come disciplina autonoma. Principi di informatica, Sistemi di elaborazione, Analisi di testi, Analisi di strutture narrative linguistiche e cognitive, Strutture computazionali (Adamo, 1982), Tito Orlando, nella prefazione al primo corso definendo l'informatica come la disciplina che studia il trattamento delle informazioni codificate, osserva che anche le scienze umanistiche hanno il compito di valutare e trasmettere informazioni. Un confine una differenza esiste, ed è costituita da diversi momenti di intervento e di codifica. Le discipline umanistiche studiano i dati reali, obiettivi ed applicano ad essi una prima codifica secondo i propri metodi di lavoro e la valutazione dei singoli studiosi. L'informatica passa poi da questi dati già codificati, applicando i suoi specifici procedimenti ed ulteriori codifiche secondo le necessità dell'elaborazione. Così «le discipline tradizionali rimangono, e devono rimanere, pronte a rapporto all'informatica salvo ricevere apertamente contributi per il loro stesso avanzamento» (Orlando, 1985, p. 114). L'importanza della codifica è sottolineata anche da Gianfranco Secchi la vera informatica è un modo di interpretare la realtà di strutturalista, di codificante, affinché la macchina possa successivamente non essere i dati ed elaborarli secondo le istruzioni ricevute» (Secchi, 1989).

Una volta accettati questi principi, si può vedere concretamente il computer come un nuovo strumento a disposizione dello studioso, che consente di: al conservare permanentemente i dati immessi nelle sue memorie, permettendo varifiche, correzioni e nuove utilizzazioni; di ottenere risultati oggettivi in base alla chiarezza e al rigore formale con cui è stato costruito il programma, di elaborare velocemente grosse quantità



di dati: tek da sfuggire alla consapevolezza del singolo studioso, secondo procedimenti matematici e logici ripetitivi, di in particolare, nel campo filologico, riconoscere, contare, ordinare varie forme linguistiche e disporle secondo i criteri voluti (Zem 1988; Sertor 1984)

**Le applicazioni nel campo linguistico classico**

In concreto come si può ottenere da un computer analizzando testi classici, letterari o epigrafici? Innanzitutto, l'elenco di tutte le forme di un dato testo, ciascuna con riferimento all'autore, al

verso o paragrafo, al brano o frammento all'opera o sezione di opera, alla sua posizione nel verso, nella frase, nell'opera. Altri indicatori riguardano l'analisi morfologica della forma: il lemma relativo, il suo eventuale status di variante. È possibile anche l'analisi sintattica della frase e l'analisi metrica derivata a schema fissa quale ad esempio l'esametro. Dall'elenco delle forme si ricavano indici alfabetici indici in ordine di frequenza: concordanze lemmatizzate e non, indici a rovescio o inverso. Se non possibili (molte indagini sui particolari costumi stilistici predeterminano analisi tematiche sui campi lessicali, noiche

statistiche sulla frequenza e distribuzione di parole e di categorie grammaticali e comunque ogni indagine che possa essere programmata in base ad elementi oggettivi (Marrone 1986; Evard, 1973)

Altre applicazioni, connesse più o meno ai dati risultanti dalle elaborazioni di cui sopra, riguardano le crisi testuali, con l'automatizzazione della collata codicum e della ricerca, le paleografie, con l'automazione di tecniche e procedure specifiche, la soluzione di problemi di autenticità e cronologia di singole opere in base alle rilevazioni statistiche effettuate; la ricerca di contesti e test-

# Aggiornamenti nella «Computing and the Classics»

Anche nel campo delle Scienze dell'Antichità l'uso del computer diventa sempre più «trasparente» - studiosi ed autori di saggi ed articoli lo adoperano nelle loro ricerche - senza però farne alcuna menzione, e contentandosi sui risultati ottenuti. Mi limito quindi a segnalare alcuni nuovi prodotti, anche sulle scorte di questo pubblicazione sulle newsletter «Computing and the Classics», dell'Olio State University Journals del prof. Joseph Tebben 147 Adena Hall, The Ohio State University at Newark 1170 University Drive Newark OH 43095-1797 U.S.A.)

**CD-ROM**

**Thesaurus Linguae Graecae:** TLG (Thesaurus Linguae Graecae Project: University of California at Irvine Irvine, CA 92712, tel. (714) 896-7031) su CD-ROM (ora nella versione RCS per MS-DOS e Macintosh) contiene tutti i testi della letteratura greca antica (circa 3.000 autori), più di 8.000 opere! Non è possibile acquistarli, ma viene data in uso con licenze annuali.

**Peacock Humanities Institute:** PH 85 e PH 86 (Peacock Humanities Institute: 300 Second Street Suite 201, Los Altos, CA 94022, tel. (415) 948-0150) sono due CD-ROM contenenti: il primo 0,45: tutti i testi letterari latini e diverse versioni della Rabba; il secondo, documenti papiracei e iscrizioni greche. Anche questi CD sono dati in uso con licenze annuali.

**Pegasus Project:** University, Department of Classics, 319 Bayshore Hall, Cambridge MA 02138 (Natick) un data-base interattivo multimediale per lo studio dell'antica greca (letteratura, arte, storia, archeologia) in progetto da tempo, il quale è una versione tangibile (1 D) con un'etichetta e un CD ROM di consultazione su Macintosh con Hypercard 2. Pegasus comprende una «libreria elettronica» di testi greco soletti e tradotti; con data-base morfologica e lessici, un catalogo dei siti archeologici; delle soluzioni e dei dati greco; un atlante con carte topografiche, immagini «Lindbergh» filmati per ciascuno dei siti; un'enciclopedia classica, una sequenza di quadri storici collegati tramite link agli elementi interconnessi.

**Petrologia Latina Database:** PLD (Chadwyck-Healey Inc. 1101 King Street, Stamford VA 22131, tel. 800-368-0160), è una versione CD ROM della Petrologia Latina del Migne, con i testi da Teubner e Immediato II.

**CETSOD Library of Christian Latin Texts** (Brepols Publishers, Bazar Frens du Pointstree 8 2300 Tarnhout, Belgio) è un primo CD-ROM che contiene parte dei testi pubblicati in precedenza come microfiche, nel Corpus Christianorum, Series Latina e Conti-

tutto Medioevale. Il CD comprende un software di ricerca in tutto il volume.

**Software**

**Libras Silver Mountain Software:** 7246 Claverglen Dr., Dallas TX 75249 / MS-DOS) è parte della versione 4.5 e in grado di leggere testi in latino greco emerico ed ebraico delle più note raccolte su CD-ROM (TLG, PHVCAT, Duke Database of Documentary Papyri PH 82). Il programma consente anche bolezioni di parole, frasi costrutti grammaticali, può essere collegato a versioni software e generare indici e concordanze lemmatizzate. Il lavoro svolto è salvato nei formati: Multi-Lingual, Scholar, Word Perfect, Meigs, Word.

**Searcher 2.0/ID:** Randall Smith, University of California, Department of Classics, Santa Barbara, CA 93106 / MS-DOS) è la nuova versione di una utility per ricerche booleane e browsing su CD-ROM di cui sopra (TLG, PHVCAT).

**SHS-Greek 3.2** (Scuola Normale Superiore di Pisa, P.zza Cavalotti 7, 56100 Pisa, Macintosh) è una nuova versione (realizzata in Italia dal Laboratorio di Elaborazione Automatica delle Lingue Antiche presso la Scuola Normale Superiore di Pisa) di un software per ricerche booleane sul TLG (versione RCS), sul PH, e su testi papiracei della Duke University. Sono presenti il motore e concordanze, assommati in formato Microsoft Word o FileMaker.

**Transparent Language Master Program** (Transparent Language, Inc., 9 Ash Street, Box 575 Hinton, NH 03048, tel. 800-752-1763) è un software (definito che offre una selezione di autori latini (Catullo, Cicerone, Virgilio, Ovidio, Orazio, Marziale, S. Agostino, e altri) su dischetti in formato sia MS-DOS che Macintosh. Il testo latino è mostrato nella parte superiore dello schermo, vi sono alcune finestre di help in basso, con informazioni relative alla parola sulla quale il lettore ferma il cursore (traduzione della parola e della frase, note grammaticali, sintattiche ed etimologiche). È consentita la ricerca di parole o frasi nel testo.

**1992 Software Directory for the Classics** (J.G. Teaching Materials and Resources Centre, Bath University, Oxford, GB 40300) è una pubblicazione del American Classical League Committee on Educational Computer Applications, con varie recensioni del software esclusivo disponibile per le materie classiche (greco, greco, etimologia, civiltà classica). Vi sono inoltre informazioni su sistemi di videoconferenza multi-lingue, fonti di dati, sistemi software multimediali su CD-ROM, sistemi audio per gli insegnanti.

Fernando La Greca

zioni possibili: per frasi o parole mute nelle raccolte di testi mediante ricerche e confronti, il trattamento statistico dei frammenti come campioni rappresentativi dell'opera perduta, la realizzazione di «scabelloni di base» con le parole più frequentemente usate, analisi di testi a scopo didattico, corsi CAI (Computer Aided Instruction) riguardanti le lingue classiche.

Altro ancora si può trovare in abbondanza sui numeri della rivista *Revue de LASLA* attiva dal 1980, pubblicata dal Laboratorio d'Analyse Statistique des Langues Anciennes dell'Université de Liège (nota anche come RELO - *Revue de l'Organisation Internationale pour l'Etude des Langues Anciennes par Ordinateur*: il LASLA fa parte dal 1984 del CIPIL - Centre Informatique de Philosophie et de Lettres: la rivista ora ha il nome di *Revue Informatique et Statistique dans les Sciences Humaines*). Altre riviste specializzate nel campo computer e scienze umane, per citare solo le più note, sono *Computers and the Humanities* (Kluwer Academic Publishers Group), *Bulletin of the ALLC & Literary and Linguistic Computing Journal* (Association for Literary and Linguistic Computing, Cambridge GB). Per il campo classico, ricordiamo il bollettino *Computing and the Classics* newsletter of the Classics Department The Ohio State University.

Newark, Ohio), continuato della tradizione di Calcuti e Anshim, che hanno cessato da tempo le pubblicazioni.

Un' applicazione avanzata è la creazione di banche dati elettroniche (commentari, testi e fonti linguistiche, epigrafiche archeologiche, ecc.), possibilmente con criteri uniformi di registrazione e inserimento dei dati. Ad esse potrebbero attingere gli studiosi per i loro lavori, sia tramite collegamenti telematici, sia ricevendo personalmente i dischi magnetici o lettori coi testi che interessano. Per il momento, è disponibile in USA, sulla rete Humanet, un servizio di informazioni on-line sulle attività in corso nel campo degli studi classici: si può accedere inoltre a materiale didattico, bibliografie, informazioni nel campo del «computing and the classics» (Buller 1988).

Sono auspici inoltre iniziative editoriali volte a pubblicare intere collane di testi classici su dischetti a lettura laser (CD-ROM). Attualmente il filologo che fa uso del computer spesso è costretto a lavorare su un testo solo, mentre dovrebbe avere a disposizione tutti i testi desiderabili per i confronti e le verifiche necessarie, automatizzando la ricerca e usufruendo possibilmente di un dato di grande capacità a lettura laser. Diversamente, la sua attività resta limitata, ed è costretto, pur lavorando col computer sul testo principale, a ricerche e con-

froni manuali con altri testi (van Dyke Parunak, 1982; Sartor, 1984). Perciò ormai lo strumento più fecondo per il filologo è l'archivio magnetico su disco, e non più il libro (Eward, 1973, p. 85).

Tutte le applicazioni suddette di tipo linguistico-letterario, nel loro insieme hanno ricevuto diverse denominazioni linguistiche applicate, linguistica quantitativa e altre ancora. Zatti propone «linguistica algoritmica», definendola come «disciplina che si occupa dell'applicazione di procedure algoritmiche alle soluzioni di problemi riguardanti dati di tipo non numerico» (Zatti, 1988, p. 276), tale denominazione equivale in pratica alla «informatica linguistica» di P. Buser (1987, p. 51), e qui usiamo una o l'altra indifferentemente.

Zatti inoltre propone una ripartizione delle applicazioni di linguistica algoritmica secondo l'interesse che le procedure adottate investono per il linguista o filologo (Zatti, 1988, pp. 29-31). Riducendo le partizioni a due per maggiore semplicità abbiamo: alle Applicazioni in cui il filologo interessa solo il risultato raggiunto, e non la procedura, che può essere lasciata a un «tecnico» una volta stabilito gli scopi. In questo campo rientra l'automazione di indici, concordanze, collegi ed elaborazioni statistiche sui testi. alle Applicazioni in cui il filologo deve ne-

**Bibliografia**

Adamo Giovanni (1988) «**Informatica per le scienze umanistiche: un corso di perfezionamento dell'Università di Roma**» *Informatica e documentazione* 12 n. 3-4 pp. 209-310

Bellón Whitney (1986) «**Schwartz Review: Note Bene 3.0: Computers and the Humanities**» 23 pp. 145-161

Buller Jeffrey L. (1988) «**An Online Forum for the Classics**» *Computing and the Classics* IV n. 3 supplement, pp. 1-6

Buser Roberto S. J. (1974-1978) *Index Thomisticus: Sive Thesaurus Agustinus operum omnium Iohannis et concordantibus* Stuttgart, Frommann-Holzboog, 48 vol.

Buser Roberto, S. J. (1987) *Fondamenti di informatica linguistica*, Milano, Vita e Pensiero.

Evard Etienne (1973) «**Les travaux du Laboratoire d'Analyse Statistique des Langues Anciennes (L.A.S.L.A.) de l'Université de Liège**» In *Zampol*, Antonio (ed.) 1973a, pp. 81-96.

Greis Paul (1980) *Textbook Learning Theatrical ed. di W. Marinelli*, *Colla del testo*, I edn. Firenze, La Monnier, 1983.

Milanesi Guido (1986) «**Viste al Laboratorio d'Analyse Statistique des Langues Anciennes presso l'Università di Liège**» *Quadern di Libreria di cultura classica* n. 1 pp. 109-173.

Milanesi Guido (1988) «**il WP poliglotta**» *PC Magazine* (Milano Jackson), V n. 43, ott. 1988, pp. 46-51.

Milanesi Guido (1988) «**Un WP di Mosca e Madrid Aggiornamenti sul word processor multilinguistico**» *PC Magazine* (Milano Jackson), V n. 51, giugno 1988, pp. 33-40.

Delman Robert L. (1987) «**Perspectives on Teaching Computing in the Humanities**» *Computers and the Humanities* 21 pp. 217-233.

Ortisi Tito (1980) «**Informatica e Scienze Umanistiche**» *Proiezione al corso di perfezionamento informatico per le Scienze Umanistiche Informatica e Documentazione* 12 n. 2 pp. 111-138.

Sartor Fabio (1984) «**Filologia classica e computer: sviluppi e prospettive per gli studi**» *Informatica e Documentazione* 11 pp. 286-311.

Secchi Gianfranco (1985) *Informatica e scuola* Brescia, La Scuola.

Van Dyke Parunak H. (1982) «**Data Base Design for Biblical Texts**» In *Bailey Richard W. (ed.) 1982*, pp. 149-161.

Verbeigh Aldo (1984) «**Audiotext e informatica nelle scuole: prospettive di integrazione**» *Ricerca Educativa*, I, pp. 173-178.

Zatti Gian Piero (1988) «**Linguistica algoritmica e meccanizzazione delle collate codicologiche**» *Lingua e Stil* 3 pp. 21-43.

Zatti Gian Piero (1975) «**Al proposito di collezioni elettroniche e di applicazioni e ricerche agli studi letterari**» *Mois*, 27 pp. 130-154.

cessatamente intervenire in fase di programmazione, collaborando col «tecnico», per definire procedure che riguardano la sua competenza specifica. Troviamo qui l'automatizzazione completa di analisi morfologica, sintattiche, metriche; della collocazione caduciva e della rima; delle procedure di lemmatizzazione; delle operazioni di traduzione meccanica e di documentazione automatica; dell'insegnamento delle lingue classiche, di altro ancora dove l'intervento dello specialista è essenziale essendo il procedimento di grande interesse per la sua disciplina.

### Il filologo e il computer

Il computer consente al filologo notevole risparmio di tempo e di fatica, individua con precisione elementi linguistici obiettivi, procede col rigore e l'imparzialità assoluta prescritti da Maso quando invita lo studioso a trasformarsi in macchina nell'osservazione dei testi (Maso, 1960, trad. it., 1980, p. 33).

Il computer tuttavia non potrà mai sostituire completamente l'opera del filologo, che è essenzialmente «questo, in ogni procedura automatica, interviene in fase preliminare, nell'impostazione di problemi, e in fase finale, per trarne le conclusioni». Ogni analisi col computer è solo una tappa del lavoro, che viene concluso necessariamente dall'analisi dell'uomo (Marinoni, 1986; Sartor, 1986).

Questo però non significa che il computer sia utile solo a contare le parole e a metterle in ordine alfabetico. «Qualsiasi procedura linguistico-letteraria suscettibile di una descrizione in termini di elementare coerenza logica è traducibile in algoritmo e usabile al calcolatore. Diversamente, limitare il campo di applicazione del calcolatore equivarrebbe a negare coerenza logica alle procedure umanistiche» (Zaini, 1975, p. 143). Vale a dire: tutti i procedimenti filologici che hanno coerenza logica sono applicabili al calcolatore. Dunque, il contributo più rilevante che l'informatica linguistica offre alle scienze linguistiche tradizionali è la chiarificazione metodologica delle procedure. Lo studioso, nell'uso del calcolatore, è obbligato a lessar, perdere l'«intuizione», a rinunciare a metodi esclusivi o quasi «privati», a chiarire l'impostazione dei problemi e i criteri logici di cui intendet servirci e che deve necessariamente comunicare alla macchina in sede di programmazione.

In definitiva, «una buona filosofia del computer non consiste quindi nell'illudersi che le macchine possano risolvere da sole i nostri problemi, bensì nel persuadersi che diventa sempre più importante imparare a formularli bene. Una

volta che i problemi sono messi in termini chiari ed esaurienti, la macchina può fare assai meglio e assai più presto di noi» (Walzberg, 1984, p. 175).

Chiarita tale «filosofia» non è detto che ogni lingua debba procedere ex novo nella programmazione della macchina per ogni problema da risolvere. Di fatto in talo campo sono state accumulate considerevoli esperienze, e oggi è maggior ragione gli studiosi non possono contare il rischio, come già avveniva Zampolli, di perdere tempo e denaro nel smantellare la ruota.

C'è bisogno quindi di centri di formazione, di scuole specializzate che insegnino e diffondano le nuove tecniche di ricerca in tutti i loro aspetti di codifica dei dati e loro trattamento informatico a mezzo di algoritmi. Ben venga quindi l'istituzione di nuove insegnamenti nelle facoltà umanistiche, come «Linguistica matematica e computazionale», ben vengano manuali come quello proposto, di P. Busa, *Fondamenti di informatica linguistica* (1987), indispensabile per chiunque si interessi alla materia, ben vengano corsi come quello attivato dall'Università di Roma, e attivati o in via di attivazione presso altre università e istituti. Un progetto in proposito (informatica distribuita e scienze umane) è attualmente in fase di studio presso l'Università di Salerno, promosso dall'Istituto di Linguistica. Tali corsi potranno essere utili sia agli umanisti che a tecnici informativi, per favorire la loro reciproca collaborazione, necessaria per i progetti più impegnativi. Al filologo tocca spiegare la metodologia e il processo logico cui sottopone i dati, al tecnico spetta concretizzare tale processo in tante e precise istruzioni per l'elaboratore (Sartor, 1984, p. 287-88). Senza una mutua comprensione dei rispettivi problemi, la ricerca non potrà dare risultati significativi, e dati al merito è chiaro che sostengono una incompatibilità di fondo tra filologia e matematica. Si verifichi infatti sovente una «scarsa comprensione di problemi linguistici e lessicali dello specifico linguaggio da parte del tecnico» e una «corruzione istintiva delle possibilità delle attrezzature da parte del filologo», con conseguente realizzazione di programmi superficiali e scottolosi sul raggiungimento di obiettivi superiori. Meglio allora per un singolo studioso avere una doppia competenza, filologica e tecnica (Evvard, 1973, p. 82), che permetta una grande autonomia e libertà di azione. Al LASLA di Liegi ne erano convinti fin dalla sua fondazione, nel 1981, quando fu istituita una scuola di specializzazione in linguistica computazionale per il laureato in discipline classiche.

La possibilità di una doppia compe-

tenza è diventata molto più realistica da quando alla fine degli anni '70 si è avuto il boom dei personal computer. I linguaggi si sono evoluti ed è possibile oggi programmare dopo poche sedute di addestramento, con un linguaggio tipo quello incorporato nel database II. I programmi applicativi sono sempre più intuitivi, facili da usare, per cui un filologo, con un appropriato programma che gli suggerisce ciò che deve fare, può ottenere da un elaboratore tutto ciò che gli serve senza conoscere per nulla la programmazione. Ma tale programma necessariamente sarà stato messo a punto da altri filologi con competenze tecniche, o da tecnici con competenze filologiche, o da filologi e tecnici insieme, per cui in fin dei conti vale la pena di approfondire le conoscenze informatiche. Il programma completo «a scatola chiusa» potrebbe avere qualche difetto, non essere ottimale, non consentire alcune operazioni che a noi invece interessano. Se si è digne di conoscenze informatiche, si potrebbe contare il rischio di accettarli come sono, mentre una critica costruttiva potrebbe portare a scegliere il migliore tra una serie di programmi, ad invogliare il produttore a correggere i difetti in una versione successiva, ad elaborare noi stessi programmi autonomi o di supporto ad altri per i nostri scopi.

È certamente arduo per un umanista apprendere a programmare su testi desinati a studenti di discipline umanistiche. Fortunatamente, cominciano ad essere disponibili testi specifici come quello di Nancy M. Ide (Pascal for the Humanities, 1987), basato su esempi che utilizzano dal linguista. Libi come questo aprono gli orizzonti a nuove generazioni di umanisti programmatori. Come dice R. Busa, «è molto più facile apprendere a programmare per scopi propri e personali che quindi imparando solo ciò che serve per i propri obiettivi, che non qualificarsi e presentarsi sul mercato quale programmatore di professionisti» (Busa, 1987, p. 18). Oggi si attraversa una fase di transizione, e si formulano molte domande del genere: quale sarà l'effetto dell'informatica sulla filologia e sulle scienze umane? «Dovrà certamente essere non averne più senso, quando gli umanisti non prestano più attenzione al mezzo computer per la sua novità, ma all'attività produttiva che esso consente. Ciò presuppone un'avernuta «appropriazione» del mezzo che non renderà più la presenza e l'uso del tutto naturale».

485





**GUIDA COMPUTER**

Table listing computer specifications under 'COMPUTER COMPACT'. Columns include model numbers and prices for various configurations.

**COMPACT**

Compag Computer S.p.A. - Milano/Strada 7/Palazzo RT - 20089 Piacenza (MI) - Tel. 052/535077

**COMPUTER DISCOUNT**

Computer Discount Group - Genova Via Z. Raimondo, 61/62 - 50102 Firenze (FI) - Tel. 057/022022

Table listing computer specifications under 'COMPUTER DISCOUNT'. Columns include model numbers, configurations, and prices.

**COMPUTER COMPACT**

Développement Intélex - Via Capponeggi, 2/V.O. 20152 Milano - Tel. 02/49300249

Table listing computer specifications under 'COMPUTER COMPACT'. Columns include model numbers, configurations, and prices.

**COMPUTER POINT**

At Informatica S.r.l. - Centro Diretti s.r. Michele di Pace/Di Maestra di Legnano (VE) - 36102 Lissone - Tel. 0426/032067

Table listing computer specifications under 'COMPUTER POINT'. Columns include model numbers, configurations, and prices.

Table listing computer specifications under 'COMPUTER COMPACT'. Columns include model numbers, configurations, and prices.

**COMPAQ**

Sys. Italia S.r.l. - Via F. Minio, 32/20 - 00187 Roma - Tel. 06/6023722

Table listing computer specifications under 'COMPAQ'. Columns include model numbers, configurations, and prices.

**DELL**

Dell Computer S.p.A. - Via E. Fermi, 20 - 20090 Assago (MI) - Tel. 02/4657947

Large table listing computer specifications under 'DELL'. Columns include model numbers, configurations, and prices.

**EPSON**

Grande Serie 5 µA - Via F.lli Casagelli - 42127 - 20090 Sebio S. Giovanni (MI)  
Tel. 02/863311

4025 25MHz - stampante 28kg 21" RAM 256 K 1440 HD 80MHz VISA	3.200.000
87X 8000 - stampante 18 kg 121 cm col. 28kg cps	4.150.000
ES24-4502200 - stampante 30kg 21" RAM 80K 73 144 HD 230M S VISA	1.750.000
100 4200 K2 - monitor 10" monocromatico	324.000
100 4300 - monitor 21" analogico	3.150.000
100 4600 - monitor 10" colore analogico multi-impulso	3.100.000
100 4620 - monitor 10" colore analogico multi-impulso	1.400.000
100 4680 - monitor 20" colore analogico multi-impulso	4.050.000
ES24 4000 4.21.120 - stampante 30kg 21" RAM 64 K 144 HD 100M S VISA	3.100.000
89E 4000 4.15.120 - stampante 30kg 21" RAM 64 K 144 HD 100M S VISA	3.080.000
89E 4000 4.21.120 - stampante 30kg 21" RAM 64 K 144 HD 100M S VISA	3.100.000
EP1 5000 - stamp. laser Epson A4 300 cps RAM 16 K	1.100.000
EP1 3000 - stamp. laser Epson A4 300 cps RAM 16 K	1.000.000
EP1 13000 - stamp. laser Epson A4 300 cps RAM 2MP-Script	3.100.000
EP1 8000 - stamp. laser Epson A4 300 cps RAM 16 K	2.000.000
EP1 670 - stampante Plotter 60" col. 10 kg 280 cps	755.000
EP1 1170 - stampante 21" 480 dpi col. 10 kg 320 cps	914.000
EP1 1900 - stampante 24" 480 dpi col. 11 kg 400 cps	950.000
EP1 1070 - stampante 24" 480 dpi col. 125 cps	930.000
EP1 1070 - stampante 24" 480 dpi col. 275 cps	985.000
EP1 1070 - stampante 24" 480 dpi col. 375 cps 10 kg	1.700.000
EP1 2040 - stampante 24" 480 dpi col. 300 cps	3.000.000
EP1 400 - stampante 21" 480 dpi col. 150 cps	305.000
EP1 500 - stampante 21" 480 dpi col. 180 cps	320.000
EP1 1000 - stampante 21" 480 dpi col. 200 cps	765.000
PRO243000A 4000-4800-6400-8000-8000 RAM 64 K	
EP1 1440 HD 16M Windows 3.1	5.500.000
EP1 700 - stamp. plotter 48" 480 dpi col. 550 cps 6 kg	1.100.000
EP1 1100 - stamp. plotter 48" 480 dpi col. 550 cps 6 kg	1.100.000
STYLUS 800 - stamp. plotter 48" 480 dpi col. 150 cps 6 kg	600.000

**ESSEGI**

Essegi Informatica S.r.l. - Via Alberto Arca - 8701 - 80147 Roma  
Tel. 06/4762910

2800 - mouse 2800 dpi Microsoft/Mouse System 2nd	22.000
2800 - mouse 2800 dpi Microsoft/Mouse System	18.000
80347 2840 - stampatore matematico I7 2K 4G	254.000
80347 3207 - stampatore matematico I7 2K 2Z	142.000
80347 3203 - stampatore matematico I7 2K 2Z	172.000
LAS 91 - scheda di rete M. 2800 compatibile	140.000
MON400 S - monitor SWS color low resolution 400 x 300	490.000
MOEM TOP 26 - sistema 3007/3000/400	190.000
MOEM TOP 26 - sistema 3801/3800/4000/3 (system)	190.000
PC TOP 286/326 - 80286 32MHz RAM 256 K 1440 VISA	700.000
PC TOP 286/406 - 80286 40MHz RAM 40 Cache 128 K 1440 VISA	1.120.000
PC TOP 286/406 - 80286 40MHz RAM 40 Cache 128 K 1440 VISA	1.070.000
PC TOP 286/402 - 80286 40MHz RAM 256 K 1440 VISA	810.000
PC TOP 486/3 VISA - 80486 33MHz RAM 64 Cache 256K	
PC 1440 VISA Video località	1.700.000
PC TOP 486/5 VISA - 80486 33MHz RAM 64 Cache 256K	
PC 1440 VISA Video località	3.100.000
PC TOP 486/6 VISA - 80486 33MHz RAM 64 Cache 256K	
PC 1440 VISA Video località	3.100.000
SOPRA 16 - cartolina 16 è cartolina rete IG 16	1.750.000
TOP 286 - stamp. Top SWS X 20 480 dpi colore	300.000
TOP VISA - stamp. Top SWS X 20 480 dpi colore	310.000
NO 15 - scheda di rete NetView Digital 15 M	200.000
NO 170 - hard disk 170M Western-Digital 15m	600.000
NO200 - hard disk 200M Western-Digital 15m	490.000
NO250 - hard disk 250M Western-Digital 15m	620.000
NO340 - hard disk 340M Western-Digital 15m	670.000
NO420 - hard disk 420M Western-Digital 15m	1.100.000

**E-TECH**

Epiter Electronics S.p.A. - Via C. Beaulieu 78 - 10122 Torino  
Tel. 011/332921  
Comp. Text S.r.l. - Via Michelangelo Perugino, 15 - 00144 Roma  
Tel. 06/5224181

POKIT FAX MODEM 1406 Mx - VSE 100	860.000
-----------------------------------	---------

POKIT FAX MODEM 2806 Mx - VSE 1000 - MODEM S.R. fax

319.000

**EXECUTIVE**

Executive Computer Line - Via Elettrotecnica 40 - 20023 Lecco (CO)  
Tel. 0341/220050

420000 10400 - 80486 33MHz RAM 4M Cache 128K 7D 1440 HD	2.022.100
420000 10400 - 80486 33MHz RAM 4M Cache 128K 7D 1440 HD 21M	3.816.000
403000 2050 - 80486 33MHz RAM 4M Cache 128K 7D 1440	1.547.000
403000 2050 - 80486 33MHz RAM 4M Cache 128K 7D 1440 HD 21M	2.957.000
403000 2050 - 80486 33MHz RAM 4M Cache 128K 7D 1440 HD 21M	2.236.000
403000 2050 - 80486 33MHz RAM 4M Cache 128K 7D 1440	3.750.000
403000 2050 - 80486 33MHz RAM 4M Cache 128K 7D 1440 HD 21M	3.671.000
403000 2050 - 80486 33MHz RAM 4M Cache 128K 7D 1440	955.000
403000 2050 - 80486 33MHz RAM 4M Cache 128K 7D 1440	1.847.000
403000 2050 - 80486 33MHz RAM 4M Cache 128K 7D 1440	1.200.000
80N120 KCM 144 - 16" 120x120 20-520x2	772.000
80N120 KCM 150 - 15" 120x120 20-520x2	858.000
80N120 KCM 158 - 17" 120x120 20-520x2	1.427.140
80N120 KCM 158 - 20" 120x120 20-520x2	1.907.700
80N120 KCM 218 - 21" 160x130 20-620x2	4.215.700

**FRADL**

Frax - Via De' Roversi 50 - 20070 Latisina (Bagna a Ripa) (FR)  
Tel. 02/556279

80C 2800A 28MHz - RAM 1M 7D 1440 HD 80M VISA	1.211.000
80C 2800B 28MHz - RAM 1M 7D 1440 HD 80M VISA	1.004.000
80C 4800 33MHz - RAM 1M 7D 1440 HD 80M VISA	2.280.000
80C 4800 33MHz - RAM 4M 256K 7D 1440 HD 80M VISA	3.000.000
80C 4800 33MHz - RAM 4M 256K 7D 1440 HD 80M VISA	3.401.000
80C 4800 33MHz - RAM 4M 256K 7D 1440 HD 80M VISA	3.200.000
80C 4800 33MHz - RAM 4M 256K 7D 1440 HD 80M VISA	960.000
80N120 12" - video VISA 160x160	947.000
80N120 12" - monitor analogico VGA 320x200	320.000
80N120 12" - VISA monocromatico	221.000
80N120 12" - VISA 300K - RAM 4M 256K 7D 1440 HD 100M LCD VGA	3.600.000
80N120 12" - VISA 300K - RAM 4M 256K 7D 1440 HD 100M LCD VGA	4.370.000
80N120 12" - VISA 300K - RAM 4M 256K 7D 1440 HD 100M LCD VGA	4.490.000
80N120 12" - RAM 4M 256K 7D 1440 HD 100M LCD VGA	1.847.000
80N120 12" - RAM 4M 256K 7D 1440 HD 100M LCD VGA	1.520.000
80N120 12" - RAM 4M 256K 7D 1440 HD 100M LCD VGA	2.700.000

**FUJITSU**

Fujitsu Italia S.p.A. - Via Elettrotecnica 40 - 20023 Lecco Tel. 0341/220050

SPC25 100 - 480 dpi 480 linee retine (F. parallel)	500.000
SPC25 100 - 480 dpi 480 linee retine (F. parallel)	500.000
SL1524 P-T - 24 agn 110 col. 250 cps (F. parallel col.)	390.000
SL1524 P-T - 24 agn 110 col. 280 cps (F. parallel)	370.000
SL1524 P-T - 24 agn 126 col. 280 cps (F. parallel)	560.000
SL2000 P-T - 24 agn 126 col. 280 cps (F. parallel)	1.740.000
SL4300 C - ventotto colori	3.100.000
SL5000 C - 24 agn 126 col. 480/120 cps (F. parallel) col.	3.050.000
SL5000 P-T - 24 agn 126 col. 480/120 cps (F. parallel)	3.000.000
SP10112 MAG - scanner 300dpi A4 84 fogli cps per APPLI MAG	3.400.000
SP10112 P-M - scanner 300dpi A4 84 fogli cps per PC-IBM AT	3.400.000
VIS2000 P-T - stampante 30 agn A4 110 cps A3 300 cps 2.5M	11.000.000
VM500 P-T - stampante laser 6 agn A4 L10 200 agn	1.700.000
VM100 P-T - stampante laser 6 agn A4 L10 300 agn	2.000.000

**GOULD**

GDR S.r.l. - Via Antonio Zucchi - 20121 Bergamo Del Grappa (BG)  
Tel. 0424/302504

100 1200	100.000
100 1400	80.000
100-8000 100	360.000
100 17000 100	440.000
100 17000 300	840.000
100 25000 100	570.000
100 25000 300	710.000
100 30000 100	1.240.000







4800 X2 D3A	309000	20MB RAM 480Corte 250K FD 1 480 1ISA	2.530.000
4800X2 10 14	404000	200MB RAM 4M Cache 34K FD 1 480	2.700.000
4800X2 10 14	404000	200MB RAM 4M Cache 34K FD 1 480	2.370.000
4800X2 10 14	404000	200MB RAM 4M Cache 34K FD 1 480	3.190.000
4800X2 10 14	404000	200MB RAM 4M Cache 34K FD 1 480	2.750.000
4800X2 10 14	404000	200MB RAM 4M Cache 34K FD 1 480	3.000.000
4800 X2 15	404000	200MB RAM 4M Cache 34K FD 1 480	1.980.000
4800 X2 15	404000	200MB RAM 4M Cache 34K FD 1 480	1.520.000
4800 X2 15	404000	200MB RAM 4M Cache 34K FD 1 480	1.480.000
4800 X2 15	404000	200MB RAM 4M Cache 34K FD 1 480	1.580.000
4800 X2 15	404000	200MB RAM 4M Cache 34K FD 1 480	790.000
CD-ROM			460.000
NANO DSK 8940		- AT loca 11mm	490.000
NANO DSK 10940		- AT loca 17mm	780.000
NANO DSK 20340		- AT loca 14mm	780.000
NANO DSK 36340		- AT loca 12mm	1.360.000
NANO DSK 54340		- AT loca 12mm	2.380.000
MONITOR COLORE - 14" super VGA con 500K/75K			690.000
MONITOR MAG LG 1584 multicolor 15" in 100K/124			1.180.000
MONITOR MONOCROMATICO - 14" VGA colore senza cd 940048			290.000

## LIBERTY SYSTEMS

Borse 3/11 - P.zza di Via Alinari 1 - 20147 Roma - Tel. 06/7020414

120 MHz	Baretti col esterno 2.58	PAZI-5825 2 lines	370.000
2140	266 MHz	regolato disco su disco normale 120MB	8.000.000
RAMA PLUS	adattatore ethernet 3233 a porta parallela		580.000

## LOGITECH

Capitoli Sale 5/1 - Centro Sabaotico Ginevra Palazzo Antoniana  
log 3-32041 Agrate Brianza (MI) - Tel. 031/9259362

ALUDEXIM	dispositivo di backup di microfilm per Word 1		270.000
FOTOMAN PLUS-HP	dispositivo di backup digital 156 in grigio		1.490.000
FOTOMAN PLUS-FG	dispositivo di backup digital 256 in grigio		1.360.000
MOUSEMAN SUB	per mano destra con stella rot. (500) 6/14		120.000
MOUSEMAN LARGE	come il mod. SMALL ma di dimensioni maggior		120.000
MOUSEMAN MAG	per mano destra in 16 pulsanti		140.000
MOUSEMAN RABIE	come SMALL con ogni pulsante via unico led		220.000
MOUSEMAN SPINSTER	come il mod. SMALL ma per i mancini		120.000
MOUSEMAN SMALL	per mano destra periferica su PS/2		120.000
PS/2 MOUSE ANTIARTIK	- in 8 pulsanti		55.000
PS/2 MOUSE F50	mouse per parte PS/2 e per pulsante		75.000
PS/2 MOUSE SONNLE	mouse senza cavi in pulsante		75.000
SCANNER 250 PC	scanner manuale per PC284 a super 100480dpi		990.000
SCANNER 250 PS/2	scanner manuale per PS/2 Microsoft		790.000
SCANNER 250 300	scanner manuale 30 in grigio per PC2884 a super		270.000
SCANNER 250 MAG	scanner manuale 30 in grigio per HP-PLUS a super		340.000
SCANNER 250 WIN-COL	come SCANNER 250-300 ma per Windows per		350.000
SCANNER 250	scanner manuale 18 in grigio per PC284		820.000
SOLKOMAN 16	software suite 16 bit qualità CD-Disc compatibile		400.000
TRUCKMAN 16	installazione in 16 pulsanti per PS/2		120.000
TRUCKMAN PORTABLE	installazione per portatile per puls. per PS/2		230.000

## IBM INFORMATICA

AS2 informatica - Via Farini 42 - 15040 Torone - Tel. 011/238732

80386 - 10MB RAM 40 120K Cache FD 1 480 10 158K 1024			1.300.000
80386 - 8MB RAM 20 120K Cache FD 1 480 10 158K 1024			800.000
80486 - 32MB RAM 40 120K Cache FD 1 480 10 256K 1024			1.800.000
80486 - 16MB RAM 40 120K Cache FD 1 480 10 158K 1024			1.100.000
80486 - 8MB RAM 20 120K Cache FD 1 480 10 158K 1024			800.000
80486 - 4MB RAM 10 120K Cache FD 1 480 10 158K 1024			520.000
NOTABOOK 9100	480C 20MB RAM 40 FD 1 480 10 256K		3.450.000
NOTABOOK 8800C	480C 20MB RAM 20 FD 1 480 10 80M		2.150.000
POEM OXFORD			1.000.000
SCANNER A4	microelettronica		1.100.000
SCHEDA MUSEGILI			100.000
SCHEDA VGA - accelerata di Windows 3x milioni di colori			500.000
STREAMER 120MB	senza cd parallela		450.000

## MANNESMANN TALLY

Mannesmann Tally - Via Rosini, F. - 20094 Corrida (MI) - Tel. 02/490871

MT 10	secondo a metro di conto inf. da 250 a 400 cps		4.800.000
MT 40	secondo a metro di conto inf. con stampa 1 metro		6.300.000
MT 130 F	8 digit 8000 contabili		600.000
MT 200 F	secondo sistema appennino		170.000
MT 130 S	Standard sistema appennino		244.000
MT 100 S F	come MT 100 sistema 4 a colori		800.000
MT 120 S F	24 digit. 80 colonne 250 cps		1.100.000
MT 130 F	secondo sistema appennino		170.000
MT 130 B F	come MT 130 F con stampatore 1 rotolo		244.000
MT 130 F F	come MT 130 F con stampatore 2 rotoli		1.225.000
MT 130 S	5 digit. 130 colonne 250 cps		200.000
MT 130 S	secondo sistema appennino		370.000
MT 130 S F	Standard sistema appennino		250.000
MT 130 S F	come MT 130 S con stampa 4 a colori		1.040.000
MT 130 S F	24 digit. 130 colonne 250 cps		1.190.000
MT 130 S	secondo sistema appennino		170.000
MT 130 S F	Standard sistema appennino		250.000
MT 130 S F	come MT 130 S con stampatore 2 rotoli		1.310.000
MT 804	base 8 digitale per aziende con portatili		1.600.000

## MASS MICROSYSTEMS

Data 3/11 - Via Broletto 20 - 27040 Mattoia (PV) - Tel. 0322/693777

DATA FX-40	memoria estesa 448 Kb di P. per tutti i Workstation 290s		1.400.000
DATX Max 10	memoria estesa 448 Kb di P. per Data 900/960 290s		1.390.000
DATX Max 80	memoria estesa 896 Kb di P. per tutti i Workstation 290s		1.970.000
DATX Max 101	memoria estesa 1152 Kb di P. per Data 900/960 290s		1.760.000
DANARIS CRUIS 120	hard disk esteso 120MB per tutti i Workstation 120s		1.630.000
DANARIS CRUIS 210	hard disk esteso 210MB per tutti i Workstation 120s		2.000.000
DANARIS CRUIS 330	hard disk esteso 330MB per tutti i Workstation 120s		2.380.000
MASTOR DRIVE 300	hard disk SCSI esteso 300MB per tutti i Mac II Plus 300		4.300.000
MASTOR DRIVE 3000	hard disk SCSI esteso 3000MB per tutti i Mac II Plus 300		5.900.000
MASTOR DRIVE 2000	hard disk SCSI esteso 2000MB per tutti i Mac II Plus 300		6.100.000

## MEMORIA COMPUTER SUPPLIES

Memoria Computer Supplies 3/11 - Via Alp Agrate, 160 - 20158 Milano  
Tel. 02/825941

FX 386/385	80386 16MB RAM FD 1 480 10 438 14" 5 VSA col		1.820.000
FY 386/385	80386 32MB RAM FD 1 480 10 838 14" 5 VSA col		2.100.000
FY 486/385	80486 32MB RAM FD 1 480 10 838 14" 5 VSA col		3.400.000
FY 486/385	80486 32MB RAM FD 1 480 10 838 14" 5 VSA col		3.400.000
FY 486/385	80486 32MB RAM FD 1 480 10 838 14" 5 VSA col		3.500.000
JF 286/275	80286 32MB RAM FD 1 480 10 838 14" 5 VSA col		2.000.000
JF 486/275	80486 32MB RAM FD 1 480 10 838 14" 5 VSA col		2.300.000
JF 486/275	80486 32MB RAM FD 1 480 10 838 14" 5 VSA col		2.500.000
JF 486/275	80486 32MB RAM FD 1 480 10 838 14" 5 VSA col		2.700.000
JF 486/275	80486 32MB RAM FD 1 480 10 838 14" 5 VSA col		2.800.000
JF 486/275	80486 32MB RAM FD 1 480 10 838 14" 5 VSA col		2.900.000
JF 486/275	80486 32MB RAM FD 1 480 10 838 14" 5 VSA col		3.100.000
JF 486/275	80486 32MB RAM FD 1 480 10 838 14" 5 VSA col		3.300.000
JF 486/275	80486 32MB RAM FD 1 480 10 838 14" 5 VSA col		3.500.000
JF 486/275	80486 32MB RAM FD 1 480 10 838 14" 5 VSA col		3.700.000
JF 486/275	80486 32MB RAM FD 1 480 10 838 14" 5 VSA col		3.900.000
JF 486/275	80486 32MB RAM FD 1 480 10 838 14" 5 VSA col		4.100.000
JF 486/275	80486 32MB RAM FD 1 480 10 838 14" 5 VSA col		4.300.000
JF 486/275	80486 32MB RAM FD 1 480 10 838 14" 5 VSA col		4.500.000
JF 486/275	80486 32MB RAM FD 1 480 10 838 14" 5 VSA col		4.700.000
JF 486/275	80486 32MB RAM FD 1 480 10 838 14" 5 VSA col		4.900.000

## MICROCOMPUTER ITALIA

Microcom Italia - Via Galvani 276/P - Milano - Tel. 02/4049971

8400 PC SERVER 1000F	480C 20MB RAM 40 FD 1 480		11.200.000
10 256MB 14" colore			
8400 PC SERVER 1000F	480C 20MB RAM 40 FD 1 480		11.200.000
10 256MB 14" colore			
8400 PC SERVER 1000F	480C 20MB RAM 40 FD 1 480		11.200.000
10 256MB 14" colore			

80486-486x25MHz RAM 4M FD1 448KB 200m n. 14" colore	3.500.000
80486-486x233MHz RAM 4M FD1 448KB 200m n. 14" colore	4.400.000
80486-486x233MHz RAM 4M FD1 448KB 200m n. 14" colore	1.151.000
80486-486x25MHz RAM 4M FD1 448KB 1700m n. 14" colore	4.100.000
80486-486x233MHz RAM 4M FD1 448KB 145M n. 14" colore	4.500.000
80486-486x233MHz RAM 4M FD1 448KB 200m n. 14" colore	1.150.000

## MICROLAB

MicroLab Divisione Progett - Via A. Cavalli 4 - 00151 Roma - Tel. 06/5742420

GLP/SL - modem 121/103/400/200g	308.000
GLS/MA - modem 121/103/400/200g	479.000
EN/MA 102 - modem 121/103/400/200g 10m FAX 102	812.000
EN/MA M/P - modem 121/103/400/200g M/P 103/102/103/102	712.000
EN/MA M/P/102 - modem 121/103/400/200g 102/103	
FAX 03 M/P/1 - 370 102/103	405.000
EN/MA 103 - modem 121/103/400/200g	604.000
EN/MA 103/102 - modem 121/103/400/200g/102/103/102	1.104.000
M/MA 102/103 - modem 121/103/400/200g/102/103/102/103	1.508.000
FULL-LINK - modem 121/102 + porta Definixion analogica	458.000
121/102/103 - scheda modem 121/102 +	358.000
MICROSMART - modem 121/102	394.000
MICROSL - modem 121/102	179.000
M/SL - modem 103/102 FAX 102-103-103/102	145.000

## MICROCOMPUTER

Pulsar System - Via Genova, 20 - 40136 Bologna (AB) - Tel. 059/540288

DI/12 - 121/12 - 386 colore 486/100MHz	610.000
DI/12 - 121/12 - 386 colore 486/100MHz	410.000
LAP TOP - 286 colore RAM 1M/10 100K	1.400.000
AM 6236 - 10MHz RAM 1M/10 40M colore 14" VGA 250K monitor	1.180.000
AM 6236 - 10MHz RAM 1M/10 40M colore 14" VGA 250K colore	1.320.000
AM 6236 - 10MHz RAM 4M/10 120M colore 14" VGA 1M colore	2.200.000
AM 6236 - 10MHz RAM 4M/10 120M colore 14" VGA 1M colore 5 Gbps	2.800.000
AM 6236/12 - 10MHz RAM 1M/10 40M colore 14" VGA 250K	1.870.000
AM 6236 - 10MHz RAM 1M/10 40M colore 14" VGA 250K colore	4.600.000
AM 6236 - 10MHz RAM 4M/10 120M colore 14" VGA 1M colore 5 Gbps	3.700.000
AM 6236/12 - 10MHz RAM 1M/10 40M colore 14" VGA 250K colore	4.200.000
M/6236/12 - 14" colore multimediale 1024x768 2/3	300.000
M/6236/12 - 14" colore multimediale 1024x768 2/3 per 99C	440.000
M/6236/12 - 10" colore - scheda 1280x1024 32bit per 99C	2.700.000
M/6236/12 - 10" colore schermo piatto + scheda 1280x1024	1.700.000
PLOT/12 - 48 AE tipo multipla per GDI in Turbo	1.250.000
PLOT/12 - 48 AE tipo laser 30cm	4.500.000
SCA/12 - 48 AE scheda 1M/480000 - software	800.000
ST/12MA 24 MAG/12 - completo di software DAD-DIT e M/6236/12	10.700.000

## WWW.IT.IT

Devi S.r.l. - Via Cavallotti 20 - 21046 Mantova (MN) - Tel. 0376/923111

CP/2 2000 - sistema DIT schermo 2-0-0 di 2,5"	4.100.000
CP/2 8000 - sistema DIT schermo 3-4-0 di 2,5"	4.900.000
DA 7120 - cartolina per CP/2 2000	31.000
DI/021 1024 - 80 schermo 1040x315 10cm per Mac IIx e Quadra 700	1.810.000
DI/021 515 - 80 schermo 1040x315 10,5cm per Mac IIx e Quadra 700	3.070.000
DI/021 214P - 80 schermo 1040x315 10cm per Mac IIx e Quadra 700	3.300.000
DI/021 214P - 80 schermo 1040x315 10,5cm per Mac IIx e Quadra 700	4.100.000
MS - 80 - 80 schermo 1040x315 10cm per tutti i Macintosh	1.210.000
MS 1200 - 80 schermo 1040x315 10cm per tutti i Macintosh	1.250.000
MS 1200 - 80 schermo 1040x315 10,5cm per tutti i Macintosh	1.650.000
MS 312 - 80 schermo 1040x315 10cm per tutti i Macintosh	3.210.000
MS 414 - 80 schermo 1040x315 10cm per tutti i Macintosh	3.310.300
MS 512 - 80 schermo 1040x315 10,5cm per tutti i Macintosh	4.100.000
MS 1001 - 80 schermo 1040x315 10,5cm per tutti i Macintosh	4.900.000
MS/1100 - 80 schermo 1100x315 10cm per Mac II - 80 100	70.000
MS/1120 - 80 schermo 1200x315 10cm per Mac II - 80 100	1.400.000
MS/1125 - 80 schermo 1100x315 10cm per Mac II - 80 100	3.900.000

## MICROPROLUTIONS

Deviata S.p.A. - Via Agostini 36 - 20127 Milano - Tel. 02/5071120

SNCPAD 1 250 - floppy drive cd per porta parallela	650.000
SNCPACK 1 4000 - floppy drive cd per porta parallela 1 4000	600.000
SNCPACK 10000 - hard disk 10000 per porta parallela	1.400.000
SNCPAD 2 250 - floppy drive cd per porta parallela 2 250	730.000
SNCPACK 20000 - hard disk 20000 per porta parallela	1.600.000
SNCPACK 20000 - schermo 20000 per porta parallela	1.200.000
SNCPACK 4000 - hard disk 4000 per porta parallela	1.200.000
SNCPACK CD ROM - per porta parallela	1.300.000

## NICI

NICI S.p.A. - Via Crotto, 20 - 20143 Milano - Tel. 02/847601

3015 - 80486x25MHz 2M FD1 448KB 200m n. 14" VGA col.	3.100.000
3020 - 80486x33MHz 3M FD1 448KB 200m n. 14" VGA col.	1.210.000
3025 - 80486x25MHz 4M FD1 448KB 200m n. 14" VGA col.	2.700.000
3030 - 80486x33MHz 3M FD1 448KB 200m n. 14" VGA col.	3.200.000
3031 - 80486x25MHz 2M FD1 448KB 200m n. 14" VGA col.	3.300.000
3035 - 80486x33MHz 4M FD1 448KB 200m n. 14" VGA col.	3.250.000
3036 - 80486x25MHz 4M FD1 448KB 200m n. 14" VGA col.	3.400.000
3038 - 80486x33MHz 4M FD1 448KB 200m n. 14" VGA col.	3.700.000
3040 - 80486x25MHz 4M FD1 448KB 200m n. 14" VGA col.	1.200.000
3042 - 3175 - 80486x25MHz 4M FD1 448KB 200m LED VGA	3.500.000

## NIC

NIC S.p.A. - Via L. Da Vinci 87 - 20100 Treviso (TV) - Tel. 0424/4151

GD 25 121/121 - CD-ROM 100MHz 600m monitor 14" VGA colore	460.000
GD 30 121/121 - CD-ROM 100MHz 600m monitor 14" VGA colore	700.000
GD 35 121/121 - CD-ROM 100MHz 600m monitor 14" VGA colore	840.000
GD 41 121/121 - CD-ROM 100MHz 600m monitor 14" VGA colore	980.000
GD 44 121/121 - CD-ROM 100MHz 600m monitor 14" VGA colore	870.000
J/600 - stamp. periferica laser 300 dpi 300 x 300 cm	480.000
J/600 - stamp. periferica laser 300 dpi 300 x 300 cm	890.000
Microlog 3/10 - monitor 17" colore in 1024x768	950.000
Microlog 3/10 - monitor 17" colore in 1024x768	1.040.000
Microlog 3/10 - monitor 17" colore in 1024x768	2.000.000
Microlog 3/10 - monitor 21" colore in 1280x1024	4.600.000
P/20 - stamp. 24 gpi 100 dpi 100 cm 8 cm monitor	900.000
P/20 - stamp. 24 gpi 100 dpi 100 cm 8 cm monitor	800.000
P/20 - stamp. 24 gpi 100 dpi 100 cm 8 cm monitor	800.000
P/20 - stamp. 24 gpi 100 dpi 100 cm 8 cm monitor	1.600.000
P/20 - stamp. 24 gpi 100 dpi 100 cm 8 cm monitor	1.600.000
P/20 - stamp. 24 gpi 100 dpi 100 cm 8 cm monitor	1.200.000

## OLIVETTI

Og. S. Olivetti &amp; C. S.p.A. - Via Meravigli 12 - 20123 Milano - Tel. 02/58387

20204 00 - stampante 80 colonne	1.400.000
20204 00 - stampante 136 colonne	1.700.000
M/30-0 40 - 07-10MHz 250K RAM 4M HD 40M VGA monitor colore	3.100.000
M/30-0 75 - 07-10MHz 250K RAM 4M HD 40M VGA monitor colore	3.200.000
M/30-0 110 - 07-10MHz 250K RAM 4M HD 40M VGA monitor colore	3.400.000
M/30-0 150 - 07-10MHz 250K RAM 4M HD 40M VGA monitor colore	3.700.000
M/30-0 210 - 07-10MHz 250K RAM 4M HD 40M VGA monitor colore	4.200.000
M/30-0 30 - 07-10MHz 250K RAM 4M HD 40M VGA monitor colore	2.800.000
M/30-0 35 - 07-10MHz 250K RAM 4M HD 40M VGA monitor colore	2.840.000
M/30-0 175 - 07-10MHz 250K RAM 4M HD 170M VGA monitor colore	3.240.300
M/30-0 140 - 07-10MHz 250K RAM 4M HD 140M VGA monitor colore	3.550.300
M/30-0 80 - 07-10MHz 250K RAM 4M HD 80M VGA monitor colore	3.600.000
M/30-0 210 - 07-10MHz 250K RAM 4M HD 210M VGA monitor colore	4.750.000
M/30-0 110 - 07-10MHz 250K RAM 4M HD 110M VGA monitor colore	3.600.300
M/30-0 170 - 07-10MHz 250K RAM 4M HD 170M VGA monitor colore	4.230.300
M/30-0 170 - 07-10MHz 250K RAM 4M HD 170M VGA monitor colore	4.230.300
M/40-0 110 - 07-10MHz 250K RAM 4M HD 110M VGA monitor colore	3.530.300
M/40-0 170 - 07-10MHz 250K RAM 4M HD 170M VGA monitor colore	3.700.300
M/40-0 80 - 07-10MHz 250K RAM 4M HD 80M VGA monitor colore	3.900.300
M/40-0 170 - 07-10MHz 250K RAM 4M HD 170M monitor colore	4.400.300
M/40-0 210 - 07-10MHz 250K RAM 4M HD 210M monitor colore	4.700.300



FP-220 - stampante a laser A3 con doppio pannello	2.790.000
SP-400 - macchina da imaging "SMAK" grigio	1.350.000
TOP-801 - macchina da imaging "TOP" bianco	1.740.000
SW-550 - lettore dei floppy 3,5" con	2.290.000

## SAATEL SISTEMI

SAATEL SISTEMI S.r.l. - Via Anagnina 14 - 00193 Sesto Fiorentino (FI) Tel. 055/475008	
MS-8001182A - 1-4 con scheda 75000200-8 con per scheda Statonic	5.590.000
EMAPORTER BASE - 386sx RAM 2M HD 100M VGA monitor giocattolo fino a 8 linee	1.300.000
EMAPORTER TOP - 486SX-100M 4MHD 200M VGA monitor giocattolo fino a 24 linee	2.090.000
MODULO SCANNER PER CDD - per sistema IBMxInte grafica CCD/continua su支票 reader	900.000
SCHEDE AGNIOTECH 1 186SX - TV 20" 6"	900.000
SCHEDE AGNIOTECH 4 138SX 1 - Retroneo	4.420.000
SISTEMI di INCLUP - su sistema tipo da 128M - 8FD	1.260.000
UPGRADE DI SISTEMI	400.000

## SEIKOSHA

M&M Systems S.p.A. - Str. Provinciale Marone Milano 24 - 20049 Concesio (MI)  
Tel. 039/634830

EP-7400 - stampante 81/82 aghi 120 col. 29022000/giornale	3.390.000
EP-7900 - stampante 81/82 aghi 120 col. 29022000/giornale	4.220.000
LT-200MT PERVITAL2 - stampante 24 aghi 60 col. 14411200/30 par	900.000
LT-600 PERVITAL2 - stampante 24 aghi 60 col. 18401200/giorn	1.700.000
WR-1001 A1 - stampante 6 aghi 60 col. 34010000/30 par	1.090.000
WR-5001 A1 - stampante 6 aghi 130 col. 36012000/30 par	1.190.000
CP-104 142320 - stamp. laser A4 30 Letter - 4 ppm/par	1.890.000
CP-104 1380 - stamp. laser A4 30 Letter - 8 ppm/par	2.430.000
CP-105 1380 - stamp. laser A4 30 Letter - 15 ppm/par	2.480.000
SDP-01 A1 - stampante 16 aghi 120 col. 80018000/30 par	8.200.000
SL-300 - stamp. gettonata 126 aghi 60 col. 54013000/30 par	1.040.000
SL-150 - stampante 24 aghi 130 col. 24012000/30 par	790.000
SL-301 A1 - stampante 24 aghi 130 col. 30012000/30 par	1.190.000
SL-070 A1 - stampante 24 aghi 126 col. 30012000/30 par	1.580.000
SL-500 COLLOR PLAN 850 - stampante 24 aghi 126 col. 30012000/30 par	4.180.000
SL-30 - stampante 24 aghi 60 col. 18019000/30 par	400.000
SL-20 P-LS - stampante 24 aghi 60 col. 34012000/30 par	780.000
SL-50 COLLOR - stampante 24 aghi 60 col. 18012000/30 par	640.000
SLP-1800 1A01 - stampante gettonata 45 aghi 10 con. futili con	900.000
SP-1900 1A02 - stampante 6 aghi 60 col. 18019000/30 par	200.000
SP-0400 A1 - stampante 6 aghi 60 col. 14020000/30 par	540.000
SP-210 A1 - stampante 6 aghi 136 col. 24022000/30 par	690.000

## SFERA

Tecnologia S.p.A. - Largo De Dominicis 7 - 00193 Roma  
Tel. 06/570670

320318 - 386sx 256M RAM 2HD 1 44M VGA OP-030 6 0	840.000
320319 - 386sx 256M RAM 2HD 1 44M HD 100M VGA OP-030 6 0	1.200.000
320320 6 0 386sx 256M RAM 2HD 1 44M HD 100M VGA OP-030 6 0	1.440.000
320470 - 386sx 40M RAM 4HD 1 256M VGA OP-030 6 0	440.000
320472 - 386sx 40M RAM 4HD 1 256M VGA OP-030 6 0	1.580.000
320474 - 386sx 40M RAM 4HD 1 256M VGA OP-030 6 0	1.780.000
320476 - 386sx 40M RAM 4HD 1 256M VGA OP-030 6 0	2.580.000
320478 - 386sx 40M RAM 4HD 1 256M VGA OP-030 6 0	2.980.000
320480 - 386sx 50M RAM 4HD 1 256M VGA OP-030 6 0	3.980.000
320482 - 486sx 256M RAM 4HD 1 256M VGA OP-030 6 0	3.780.000
320484 - 486sx 256M RAM 4HD 1 256M VGA OP-030 6 0	3.980.000
320486 - 486sx 256M RAM 4HD 1 256M VGA OP-030 6 0	3.980.000
320488 - 486sx 330M RAM 4HD 1 256M VGA OP-030 6 0	3.980.000
320490 - 486sx 330M RAM 4HD 1 256M VGA OP-030 6 0	3.980.000
320492 - 486sx 330M RAM 4HD 1 256M VGA OP-030 6 0	3.980.000
320494 - 486sx 330M RAM 4HD 1 256M VGA OP-030 6 0	3.980.000
320496 - 486sx 330M RAM 4HD 1 256M VGA OP-030 6 0	3.980.000
320498 - 486sx 330M RAM 4HD 1 256M VGA OP-030 6 0	3.980.000
320500 - 486sx 330M RAM 4HD 1 256M VGA OP-030 6 0	3.980.000
320502 - 486sx 330M RAM 4HD 1 256M VGA OP-030 6 0	3.980.000
320504 - 486sx 330M RAM 4HD 1 256M VGA OP-030 6 0	3.980.000
320506 - 486sx 330M RAM 4HD 1 256M VGA OP-030 6 0	3.980.000
320508 - 486sx 330M RAM 4HD 1 256M VGA OP-030 6 0	3.980.000
320510 - 486sx 330M RAM 4HD 1 256M VGA OP-030 6 0	3.980.000
320512 - 486sx 330M RAM 4HD 1 256M VGA OP-030 6 0	3.980.000
320514 - 486sx 330M RAM 4HD 1 256M VGA OP-030 6 0	3.980.000
320516 - 486sx 330M RAM 4HD 1 256M VGA OP-030 6 0	3.980.000
320518 - 486sx 330M RAM 4HD 1 256M VGA OP-030 6 0	3.980.000
320520 - 486sx 330M RAM 4HD 1 256M VGA OP-030 6 0	3.980.000
320522 - 486sx 330M RAM 4HD 1 256M VGA OP-030 6 0	3.980.000
320524 - 486sx 330M RAM 4HD 1 256M VGA OP-030 6 0	3.980.000
320526 - 486sx 330M RAM 4HD 1 256M VGA OP-030 6 0	3.980.000
320528 - 486sx 330M RAM 4HD 1 256M VGA OP-030 6 0	3.980.000
320530 - 486sx 330M RAM 4HD 1 256M VGA OP-030 6 0	3.980.000
320532 - 486sx 330M RAM 4HD 1 256M VGA OP-030 6 0	3.980.000
320534 - 486sx 330M RAM 4HD 1 256M VGA OP-030 6 0	3.980.000
320536 - 486sx 330M RAM 4HD 1 256M VGA OP-030 6 0	3.980.000
320538 - 486sx 330M RAM 4HD 1 256M VGA OP-030 6 0	3.980.000
320540 - 486sx 330M RAM 4HD 1 256M VGA OP-030 6 0	3.980.000
320542 - 486sx 330M RAM 4HD 1 256M VGA OP-030 6 0	3.980.000
320544 - 486sx 330M RAM 4HD 1 256M VGA OP-030 6 0	3.980.000
320546 - 486sx 330M RAM 4HD 1 256M VGA OP-030 6 0	3.980.000
320548 - 486sx 330M RAM 4HD 1 256M VGA OP-030 6 0	3.980.000
320550 - 486sx 330M RAM 4HD 1 256M VGA OP-030 6 0	3.980.000
320552 - 486sx 330M RAM 4HD 1 256M VGA OP-030 6 0	3.980.000
320554 - 486sx 330M RAM 4HD 1 256M VGA OP-030 6 0	3.980.000
320556 - 486sx 330M RAM 4HD 1 256M VGA OP-030 6 0	3.980.000
320558 - 486sx 330M RAM 4HD 1 256M VGA OP-030 6 0	3.980.000
320560 - 486sx 330M RAM 4HD 1 256M VGA OP-030 6 0	3.980.000
320562 - 486sx 330M RAM 4HD 1 256M VGA OP-030 6 0	3.980.000
320564 - 486sx 330M RAM 4HD 1 256M VGA OP-030 6 0	3.980.000
320566 - 486sx 330M RAM 4HD 1 256M VGA OP-030 6 0	3.980.000
320568 - 486sx 330M RAM 4HD 1 256M VGA OP-030 6 0	3.980.000
320570 - 486sx 330M RAM 4HD 1 256M VGA OP-030 6 0	3.980.000
320572 - 486sx 330M RAM 4HD 1 256M VGA OP-030 6 0	3.980.000
320574 - 486sx 330M RAM 4HD 1 256M VGA OP-030 6 0	3.980.000
320576 - 486sx 330M RAM 4HD 1 256M VGA OP-030 6 0	3.980.000
320578 - 486sx 330M RAM 4HD 1 256M VGA OP-030 6 0	3.980.000
320580 - 486sx 330M RAM 4HD 1 256M VGA OP-030 6 0	3.980.000
320582 - 486sx 330M RAM 4HD 1 256M VGA OP-030 6 0	3.980.000
320584 - 486sx 330M RAM 4HD 1 256M VGA OP-030 6 0	3.980.000
320586 - 486sx 330M RAM 4HD 1 256M VGA OP-030 6 0	3.980.000
320588 - 486sx 330M RAM 4HD 1 256M VGA OP-030 6 0	3.980.000
320590 - 486sx 330M RAM 4HD 1 256M VGA OP-030 6 0	3.980.000
320592 - 486sx 330M RAM 4HD 1 256M VGA OP-030 6 0	3.980.000
320594 - 486sx 330M RAM 4HD 1 256M VGA OP-030 6 0	3.980.000
320596 - 486sx 330M RAM 4HD 1 256M VGA OP-030 6 0	3.980.000
320598 - 486sx 330M RAM 4HD 1 256M VGA OP-030 6 0	3.980.000
320600 - 486sx 330M RAM 4HD 1 256M VGA OP-030 6 0	3.980.000
320602 - 486sx 330M RAM 4HD 1 256M VGA OP-030 6 0	3.980.000
320604 - 486sx 330M RAM 4HD 1 256M VGA OP-030 6 0	3.980.000
320606 - 486sx 330M RAM 4HD 1 256M VGA OP-030 6 0	3.980.000
320608 - 486sx 330M RAM 4HD 1 256M VGA OP-030 6 0	3.980.000
320610 - 486sx 330M RAM 4HD 1 256M VGA OP-030 6 0	3.980.000
320612 - 486sx 330M RAM 4HD 1 256M VGA OP-030 6 0	3.980.000
320614 - 486sx 330M RAM 4HD 1 256M VGA OP-030 6 0	3.980.000
320616 - 486sx 330M RAM 4HD 1 256M VGA OP-030 6 0	3.980.000
320618 - 486sx 330M RAM 4HD 1 256M VGA OP-030 6 0	3.980.000
320620 - 486sx 330M RAM 4HD 1 256M VGA OP-030 6 0	3.980.000
320622 - 486sx 330M RAM 4HD 1 256M VGA OP-030 6 0	3.980.000
320624 - 486sx 330M RAM 4HD 1 256M VGA OP-030 6 0	3.980.000
320626 - 486sx 330M RAM 4HD 1 256M VGA OP-030 6 0	3.980.000
320628 - 486sx 330M RAM 4HD 1 256M VGA OP-030 6 0	3.980.000
320630 - 486sx 330M RAM 4HD 1 256M VGA OP-030 6 0	3.980.000
320632 - 486sx 330M RAM 4HD 1 256M VGA OP-030 6 0	3.980.000
320634 - 486sx 330M RAM 4HD 1 256M VGA OP-030 6 0	3.980.000
320636 - 486sx 330M RAM 4HD 1 256M VGA OP-030 6 0	3.980.000
320638 - 486sx 330M RAM 4HD 1 256M VGA OP-030 6 0	3.980.000
320640 - 486sx 330M RAM 4HD 1 256M VGA OP-030 6 0	3.980.000
320642 - 486sx 330M RAM 4HD 1 256M VGA OP-030 6 0	3.980.000
320644 - 486sx 330M RAM 4HD 1 256M VGA OP-030 6 0	3.980.000
320646 - 486sx 330M RAM 4HD 1 256M VGA OP-030 6 0	3.980.000
320648 - 486sx 330M RAM 4HD 1 256M VGA OP-030 6 0	3.980.000
320650 - 486sx 330M RAM 4HD 1 256M VGA OP-030 6 0	3.980.000
320652 - 486sx 330M RAM 4HD 1 256M VGA OP-030 6 0	3.980.000
320654 - 486sx 330M RAM 4HD 1 256M VGA OP-030 6 0	3.980.000
320656 - 486sx 330M RAM 4HD 1 256M VGA OP-030 6 0	3.980.000
320658 - 486sx 330M RAM 4HD 1 256M VGA OP-030 6 0	3.980.000
320660 - 486sx 330M RAM 4HD 1 256M VGA OP-030 6 0	3.980.000
320662 - 486sx 330M RAM 4HD 1 256M VGA OP-030 6 0	3.980.000
320664 - 486sx 330M RAM 4HD 1 256M VGA OP-030 6 0	3.980.000
320666 - 486sx 330M RAM 4HD 1 256M VGA OP-030 6 0	3.980.000
320668 - 486sx 330M RAM 4HD 1 256M VGA OP-030 6 0	3.980.000
320670 - 486sx 330M RAM 4HD 1 256M VGA OP-030 6 0	3.980.000
320672 - 486sx 330M RAM 4HD 1 256M VGA OP-030 6 0	3.980.000
320674 - 486sx 330M RAM 4HD 1 256M VGA OP-030 6 0	3.980.000
320676 - 486sx 330M RAM 4HD 1 256M VGA OP-030 6 0	3.980.000
320678 - 486sx 330M RAM 4HD 1 256M VGA OP-030 6 0	3.980.000
320680 - 486sx 330M RAM 4HD 1 256M VGA OP-030 6 0	3.980.000
320682 - 486sx 330M RAM 4HD 1 256M VGA OP-030 6 0	3.980.000
320684 - 486sx 330M RAM 4HD 1 256M VGA OP-030 6 0	3.980.000
320686 - 486sx 330M RAM 4HD 1 256M VGA OP-030 6 0	3.980.000
320688 - 486sx 330M RAM 4HD 1 256M VGA OP-030 6 0	3.980.000
320690 - 486sx 330M RAM 4HD 1 256M VGA OP-030 6 0	3.980.000
320692 - 486sx 330M RAM 4HD 1 256M VGA OP-030 6 0	3.980.000
320694 - 486sx 330M RAM 4HD 1 256M VGA OP-030 6 0	3.980.000
320696 - 486sx 330M RAM 4HD 1 256M VGA OP-030 6 0	3.980.000
320698 - 486sx 330M RAM 4HD 1 256M VGA OP-030 6 0	3.980.000
320700 - 486sx 330M RAM 4HD 1 256M VGA OP-030 6 0	3.980.000

9100310 - 486sx 256M RAM 4M C256K FD 1 44M HD	
100M S VGA OP-030 6 0	
80000219 - 486sx 256M RAM 4M C256K FD 1 44M HD	2.480.000
21M S VGA OP-030 6 0	5.200.000
8000100 - COLDFR 31' e 28' 100M VGA	420.000
8000100 - MONOCROMATICO 11"	280.000
1400100 - 486sx 256M RAM 4M C256K FD 1 44M HD	
100M S VGA OP-030 6 0	2.670.000
1400110 - 486sx 256M RAM 4M C256K FD 1 44M HD	
21M S VGA OP-030 6 0	3.170.000
1400120 - 486sx 256M RAM 4M C256K FD 1 44M HD	
100M S VGA OP-030 6 0	3.300.000
1400130 - 486sx 256M RAM 4M C256K FD 1 44M HD	
21M S VGA OP-030 6 0	3.620.000
1400140 - 486sx 256M RAM 4M C256K FD 1 44M HD	
100M S VGA OP-030 6 0	3.620.000
1400150 - 486sx 256M RAM 4M C256K FD 1 44M HD	
20M S VGA OP-030 6 0	3.980.000

## SHARP

SPN (Sistemi S.p.A.) - Via Bolognese 5, 20107 Milano - Tel. 02/251005 /  
ServiziClienti - Pagine Gialle, Via Mecenate 20 - 20138 Settore  
Bolognese (MI)

JS 132 - stamp. gettonata carta 180-250x/par 1200	3.180.000
JS 1900 - stampante laser A4 8ppm 195X	2.220.000
JS 8000 - stampante laser A4 8ppm 195X	4.180.000
JS 9000 - stampante laser A4 8ppm 210 par Packet	4.180.000
JP 8000 - stampante laser A4 8ppm TM 210 par	5.180.000
JP 9500 - stamp. gettonata carta 180-250x/par 1200	4.520.000

## SICO

S i C o S p . A . - Via Fontana 175A - 46100 Forlino Zanicchi (FR)  
Tel. 0544/82200

8000120R 34' COLDFR - 220/230V	780.000
8000120R 34' COLDFR/300MHz - 105/24V	220.000
8000120R 34' COLDFR - 220/230V	2.100.000
80013000 8 0 - base 386/486 256M RAM 2M FD 1 44M HD 80M VGA/120	2.000.000
80013000 8 0 - base 386/486 256M RAM 2M FD 1 44M HD 80M VGA/120	2.000.000
80013010 8 0 - base 386/486 256M RAM 2M FD 1 44M HD 120M VGA/120	3.000.000
80013010 8 0 - base 386/486 256M RAM 2M FD 1 44M HD 80M VGA/120	2.900.000
80013010 8 0 - base 386/486 256M RAM 2M FD 1 44M HD 80M VGA/120	3.100.000
80	



## STORAGE DIMENSIONS

Modelo S-1 - Via Marconi, 11 - 42100 Reggio Emilia - Tel. 0522/972558

8 ENCLAVATO SPEEDRAM-16 - 8MB Flop + Micro SCSI 2 2000MB	9.800.000
7 2 1/2" Flop per MAC Desktop	
8 ENCLAVATO SPEEDRAM-16 - 8MB Flop + Micro SCSI 2 2000MB	15.500.000
3 5 1/4" 2.0" per MAC Desktop	
8 ENCLAVATO SPEEDRAM-16 - 8MB Flop + Micro SCSI 2 2000MB	41.740.000
3 5 1/4" 2.0" per MAC Desktop	
MAGNETIC STORAGE OPT. 5 - per back-up, interfaccia SCSI	
500Mb 4000Mb RAM 2500b	10.700.000

## SUMMIT MEMORY SYSTEMS

Distretto S.p.A. - Via Agostini, 34 - 20127 Milano - Tel. 02/5871311

50-120 - unità di backup 120M (int. AT/386/486/Windows)	600.000
50-220 - unità di backup 220M (int. AT/386/486/Windows)	600.000
50-250 - acceleratore della PSD	250.000
50-250AB - acceleratore della PSD	250.000
50-320 - unità di backup 320M (int. AT/386/486/Windows)	1.100.000
50-320B - acceleratore della PSD	300.000
50-42 - software per backup	300.000

## SUPERMAG

Data S.r.l. - Via Broletto, 33 - 21040 Salsola (VA) - Tel. 0332/923111

Mon. Dual Mode Termost. - 15" - Spectrum/24 II	13.900.000
Mon. Dual Mode Termost. - 15" - Spectrum/24 PFD	15.900.000
Mon. Dual Mode Termost. - 15" - Spectrum/3 II	9.900.000
Mon. Dual Mode Termost. - 15" - Spectrum/3 PFD	11.200.000
MONITOR PLATINUM 32" - scala di grigi	2.450.000
MONITOR PLATINUM 31" - scala di grigi	2.100.000
MONITOR SUPERMATCH 17" - colori ad alta risoluzione	3.270.000
MONITOR SUPERMATCH 20" - colori	4.220.000
MONITOR SUPERMATCH 23" - colori	5.900.000
MONITOR TripleScan 20" - colori Dual-View	9.400.000
MONITOR TripleScan 23" - colori Multiscan	11.200.000
PROF. PFD 17" 16" - stampante e rubricatore A8 30dpi	21.200.000
PROF. PFD 19" 16" - stampante e rubricatore A8 30dpi	22.300.000

## S. ELIUDIN E HI-HIGH SYSTEM

Distretto S.p.A. - Via Agostini, 34 - 20127 Milano - Tel. 02/5871311

PSM 41 - 512Kb RAM interna su porta parallel - per DOS	3.200.000
PSM 42 - 512Kb RAM interna su porta serial - per DOS	1.700.000

## SYTEK

Data Pool S.r.l. - Via Cassa Morona, 18 - 00100 Roma - Tel. 06/7231327

CM 320 S - 320Mb RAM - RAM 4M FD 1 - 640K HD 100Mb VGA 1/2K	2.890.000
MO 420 - 8048K 32Mb RAM 4M C 128 FD 1 - 440K HD 120M VGA 1M	2.400.000
MO 420 - 8048K 32Mb RAM 4M C 128 FD 1 - 440K HD 100M VGA 1M	2.900.000
MO 420 - 8048K 32Mb RAM 4M C 128 FD 1 - 440K HD 100M VGA 1M	3.340.000
MO 430 - 1048K 32Mb RAM 4M C 128 FD 1 - 440K HD 100M VGA 1M	3.790.000
MO 430 - 1048K 32Mb RAM 4M C 128 FD 1 - 440K HD 100M VGA 1M	5.220.000
FD 320 - 8048K 32Mb RAM 4M C 128 FD 1 - 440K HD 100M VGA 1M	1.720.000
FD 420 - 8048K 32Mb RAM 4M C 128 FD 1 - 440K HD 100M VGA 1M	1.720.000
FD 420 - 8048K 32Mb RAM 4M C 128 FD 1 - 440K HD 200M VGA 1M	2.490.000
FD 420 - 8048K 32Mb RAM 4M C 128 FD 1 - 440K HD 300M VGA 1M	2.620.000
FD 430 - 8048K 32Mb RAM 4M C 256K FD 1 - 440K HD 100M VGA 1M	10.890.000
FD 430 - 8048K 32Mb RAM 4M C 256K FD 1 - 440K HD 200M VGA 1M	10.400.000
FD 430 - 8048K 32Mb RAM 4M C 256K FD 1 - 440K HD 300M VGA 1M	11.630.000
FD 440 - 8048K 32Mb RAM 4M C 256K FD 1 - 440K HD 120M VGA 1M	15.900.000
FD 440 - 8048K 32Mb RAM 4M C 256K FD 1 - 440K HD 200M VGA 1M	10.400.000
FD 440 - 8048K 32Mb RAM 4M C 256K FD 1 - 440K HD 300M VGA 1M	13.400.000
SF 160 4M S - 16Mb 8048K 32Mb RAM 4M FD 1 - 440K HD 100M 1/2K	3.600.000
SF 160 4M S COL-010 - 16Mb 8048K 32Mb RAM 4M FD 1 - 440K HD 100M 1/2K ext	4.620.000

## TEXAS INSTRUMENTS

Texas Instruments Italia - Pirella Göttsche Partner Spa - C.D. Collina  
P. Pirella - Via Pratoello, 12 - 20047 A.S. (MI) - Tel. 02/462227

MICRO LASER P130 - floppy disk ext + opt. 3000000b RAM 512K	1.790.000
MICRO LASER P130 - 30 floppies + opt. ext + opt. RAM 2 5000000b	3.280.000
MICRO LASER T130 - 30 floppies + opt. ext + opt. RAM 2 5000000b	3.550.000
MICRO LASER S1 - floppy disk ext + opt. 3000000b RAM 512K	1.790.000
MICRO M130 - input printer	750.000
MICRO M130 - input printer	1.180.000
MICRO WRITER PG - page printer 23 ton 500 RAM	1.600.000
MICRO WRITER PG - page printer 45 ton 200 RAM	2.180.000
T. MAT 4000 8Mb 200K - 486K/250Kb RAM 4M FD 1 44 HD	
1200K LCD Windows	4.900.000
T. MAT 4000 8Mb 200K - 486K/250Kb RAM 4M FD 1 44	
HD 300M LCD Windows	3.490.000
T. MAT 4000 8Mb 200K - 486K/450Kb RAM 4M FD 1 44	
HD 300M LCD Windows	1.990.000
T. MAT 4000 8Mb 200K - 486K/450Kb RAM 4M FD 1 44	
HD 300M LCD Windows	3.490.000
T. MAT 4000 8Mb 200K - 486K/600Kb RAM 4M FD 1 44	
HD 300M LCD Windows	8.890.000
T. MAT 4000 8Mb 200K - 486K/600Kb RAM 4M FD 1 44	
HD 120M LCD Windows	3.990.000
T. MAT 4000 8Mb 200K - 486K/250Kb RAM 4M FD 1 44	
HD 120M LCD Windows	4.990.000
T. MAT 4000 8Mb 200K - 486K/250Kb RAM 4M FD 1 44	
HD 300M LCD Windows	3.990.000

## TITAN

Titan Computer S.r.l. - Via Renzo Vespa - 04025 Mercatello S. Severino (SR)  
Tel. 0573/573231

FLOPPY DISK 1.2MB -	100.000
FLOPPY DISK 1.44MB -	75.000
HARD DISK 40MB AT BUS - Fujitsu	270.000
HARD DISK 50MB AT BUS - Fujitsu	401.000
HARD DISK 100MB AT BUS - Fujitsu	650.000
HARD DISK 200MB AT BUS - Fujitsu	1.100.000
HARD DISK 250MB SCSI - Fujitsu	1.300.000
HARD DISK 400MB AT BUS - Fujitsu	1.510.000
HARD DISK 400MB SCSI - Fujitsu	1.550.000
HARD DISK 500MB AT BUS - Fujitsu	1.610.000
HARD DISK 1000MB SCSI - Fujitsu	61.000
MONITOR 12" COL-010 - VGA 1024x768	290.000
MONITOR 14" COL-010 - VGA 1024x768 - refresh rate	420.000
MONITOR 14" COL-010 - VGA 1024x768 - refresh rate	500.000
MONITOR 14" MONOCROMATICO - VGA	180.000
MONITOR 20" COL-010 - VGA 1024x768	1.740.000
MONITOR 19" MONOCROMATICO - 800dpi frequency	140.000
TT100 - 18MB - 440K Flop RAM 2M FD 2 5.25" 20" inch 1" 1/2" VGA	1.260.000
TT100 - 18MB - 440K Flop RAM 2M FD 2 5.25" 20" inch 1" 1/2" mouse VGA	1.041.000
TT200 - 40MB - 440K Flop RAM 4M C 128 FD 3 5.25" 20" inch 1" 1/2" ext VGA	1.871.000
TT200 - 40MB - 440K Flop RAM 4M C 128 FD 3 5.25" 20" inch 1" 1/2" mouse VGA	1.942.000
TT200 - 40MB - 440K Flop RAM 4M C 128 FD 3 5.25" 20" inch 1" 1/2" mouse VGA	1.569.000
TT200 - 40MB - 440K Flop RAM 4M C 128 FD 3 5.25" 20" inch 1" 1/2" mouse VGA	1.581.000
TT400 - 80MB - 440K Flop RAM 4M C 256K FD 3 5.25" 20" inch 1" 1/2" ext VGA	2.781.000
TT400 - 80MB - 440K Flop RAM 4M C 256K FD 3 5.25" 20" inch 1" 1/2" mouse VGA	2.462.000
TT400 - 80MB - 440K Flop RAM 4M C 256K FD 3 5.25" 20" inch 1" 1/2" mouse VGA	2.629.000
TT400 - 80MB - 440K Flop RAM 4M C 256K FD 3 5.25" 20" inch 1" 1/2" mouse VGA	1.782.000

## TODOLISA

Toshiba Information System s.p.a. (Italy) S.p.A. - Via Galvani, 21 Palazzo D. Ave 3 -  
20122 Milano - Tel. 02/4621161

EXPRESS 160 750 S1 - 16Mb portable hard terminal 24 pin 30 100 60-95	980.000
T1102 30 - 16Mb 80286 250Kb RAM 4M HD 80M FD 1 44M 1/2K ext	2.200.000
T1102 30 - 16Mb 80286 250Kb RAM 4M HD 80M FD 1 44M 1/2K ext	3.900.000
T1102E 120 - 16Mb 80286 250Kb RAM 4M HD 120M FD 1 44M 1/2K ext	4.250.000







In tutto il mondo

Greenwich è il riferimento unico per misurare il tempo. Ma da noi c'è qualcosa d'altro. Un riferimento per conoscere e scegliere gli strumenti che lo misurano. Orologi. Una rivista pensata con passione, nelle sue pagine il mondo del tempo, in tutte le sue forme, tecnica, storia, curiosità e futuro. Splendide immagini di orologi moderni e antichi accompagnano informazioni precise e articoli attenti e puntuali sulla tecnica, la cultura del tempo e sulle città. Insomma una guida sicura che non ha parimenti proprio come il meridiano di Greenwich.

tecnimack

Pagina 88-89: pagina 10: foto di Massimo Sestini

# Il riferimento più autorevole dopo il meridiano di Greenwich.



Orologi. I primi sui secondi.











via San Fedele, 32 - 00019 Roma (RM) Tel. 06/1027040

**Sistemazione immagini e video** (in software) - software video e foto: 5.000 al mese (concluso anno) 285.000 + 1.800 al mese (concluso anno) - On line - **Itasca Publinter** via Trieste 9 - 39063 Arco (TN) 0464/32195

Sezione di **di modelli tecnici di forme** (con la consulenza) - **TEC** (per il CAD) - **Contadino** via 04/04/040404 e **Contadino Tecno Grafica** via Rialto 108 - **Mestre di Montebelluna (TV)**

**SWF** - 1. Concorso di progettazione elettronica e analisi tecnica - 2. Forme 3D SEM (concluso) - **Itasca Publinter** via Trieste 9 - 39063 Arco (TN) 0464/32195

**Itasca Publinter** - **Itasca Publinter** - 1. Concorso di progettazione elettronica e analisi tecnica - 2. Forme 3D SEM (concluso) - **Itasca Publinter** via Trieste 9 - 39063 Arco (TN) 0464/32195

**Desktop** - **Itasca Publinter** - 1. Concorso di progettazione elettronica e analisi tecnica - 2. Forme 3D SEM (concluso) - **Itasca Publinter** via Trieste 9 - 39063 Arco (TN) 0464/32195

**Attrezzatura** - **Itasca Publinter** - 1. Concorso di progettazione elettronica e analisi tecnica - 2. Forme 3D SEM (concluso) - **Itasca Publinter** via Trieste 9 - 39063 Arco (TN) 0464/32195

**Milano** - **Itasca Publinter** - 1. Concorso di progettazione elettronica e analisi tecnica - 2. Forme 3D SEM (concluso) - **Itasca Publinter** via Trieste 9 - 39063 Arco (TN) 0464/32195

**Consorzio** - **Itasca Publinter** - 1. Concorso di progettazione elettronica e analisi tecnica - 2. Forme 3D SEM (concluso) - **Itasca Publinter** via Trieste 9 - 39063 Arco (TN) 0464/32195

**Per informazioni** - **Itasca Publinter** - 1. Concorso di progettazione elettronica e analisi tecnica - 2. Forme 3D SEM (concluso) - **Itasca Publinter** via Trieste 9 - 39063 Arco (TN) 0464/32195

**Open** - **Itasca Publinter** - 1. Concorso di progettazione elettronica e analisi tecnica - 2. Forme 3D SEM (concluso) - **Itasca Publinter** via Trieste 9 - 39063 Arco (TN) 0464/32195

## MICRO TRADE

Annuncio a pagamento di carattere commerciale-applicativo (in privati ed altre vendite e realizzazione di materiali hardware e software) offerte varie e collaborazione e consulenza. **Allegare L. 50.000 (in assegno) per ogni annuncio. Vedere istruzioni e modulo a pag. 433. Non si accettano prenotazioni per più numeri, né per più di un annuncio sullo stesso numero. MC microcomputer si riserva il diritto di respingere, a suo insindacabile giudizio e senza spiegazioni, qualsiasi annuncio dietro rifiutazione della somma fissata, in particolare saranno respinte le offerte di vendita di copie palesemente contraffatte di software di produzione commerciale. Per motivi pratici, si prega di non lasciare comunicazioni o chiedere informazioni (telefoniche e scritte) riguardanti gli annunci inviati.**

**Dasar** programma gestione magazzino, bolle fatture, ordini, previsioni, scorte, grafici fatture, bolle ecc. Windows/Integrabile con vendite prezzo comparativo. Possibilità personalizzazioni. Richiedere demo - Tel. 099/4331146

**BBS Borsa** aggiornamento dati via modem per Metastock e Technifit. Messaggi per fini su stock Italia estero azioni, futures. Sono senza alcuna manutenzione. Richiedere aggiunte e commissioni a tel. sono aggiornate Tel. 0337/432339

**Sofware** **Shazoware** per PC, a costi ridotti, 1.500.000/3.30. Si sollecitano inoltre contatti con sviluppatori di software al fine di creare un catalogo di programmi PDI/Shareware/Commerciali aggiornamento dati/1. Chevis foto e progetto illustrativo gratuiti - **SPS di Bolettino Prospero** - C. via Libramo 1, 259 - 38013 Cave del Tirolo - Tel. 045/443778 Fax 045/2415125

Chiamate rivenditori, concessionari e negozi per acquistare un computer da 65% per archivio grafico **PAST\_FOX**, gestione aziende modulare **CONTRO** di contabilità generale, fatturazione, magazzino ordini, scadenze, clienti base, collegamenti con registratori di cassa, fatture-stampe

di bolle a barre, gestione taglie e colori, collegamento con contabilità consulenze. Disponibili anche in formato sorgente. Sistemi MS-DOS, C-DOS, LAN 5.08. Sono disponibili numerose altre procedure. Rivolgerti per informazioni e versioni dimostrative a **C.H.S. S.p.A.** - via Venezia, 2 - 06100 Terni - Tel. Fax 0744/304064 - 304290

Attenzione! Qualunque cosa vi occorre chiamare prima di acquistare, importeremo e distribuiamo solo per conoscenza il miglior **Hardware e Software**. Posch abbiamo ridotto il prezzo di 50% e infatti, possiamo rendere un ottimo servizio sia a privato che a detersa. Anche se per ora non vi occorre nulla, segnalate sull'agenda il no indirizzo, sarà un risultato molto bene! **Rob online** **Informatica** **Diocece** - via XXV Aprile, 31 - 40011 Arcola (RO) - Tel. 051/730178 - Fax 730127 - Ordini/informazioni 24h/24.

**Software Tomaso** Gestione professionale delle previsioni tabelle. Elaborazione istante in tempo reale con calcolo progressivo secondo tre criteri. Richieste e calcolo formule derivata. Modulo di calcolo. Per informazioni scrivere al: **C.I.P. casella postale 178 - 96128 Catania**

Chiamate **Rivenditori Autorizzati** (anche

in provincia) per le commesse e la gestione di "DOLAR" software di gestione aziende. **Software** **Shazoware** per PC, a costi ridotti, 1.500.000/3.30. Si sollecitano inoltre contatti con sviluppatori di software al fine di creare un catalogo di programmi PDI/Shareware/Commerciali aggiornamento dati/1. Chevis foto e progetto illustrativo gratuiti - **SPS di Bolettino Prospero** - C. via Libramo 1, 259 - 38013 Cave del Tirolo - Tel. 045/443778 Fax 045/2415125

**CD** - **Itasca Publinter** - 1. Concorso di progettazione elettronica e analisi tecnica - 2. Forme 3D SEM (concluso) - **Itasca Publinter** via Trieste 9 - 39063 Arco (TN) 0464/32195

**Consorzio** - **Itasca Publinter** - 1. Concorso di progettazione elettronica e analisi tecnica - 2. Forme 3D SEM (concluso) - **Itasca Publinter** via Trieste 9 - 39063 Arco (TN) 0464/32195

**Open** - **Itasca Publinter** - 1. Concorso di progettazione elettronica e analisi tecnica - 2. Forme 3D SEM (concluso) - **Itasca Publinter** via Trieste 9 - 39063 Arco (TN) 0464/32195

**Attrezzatura** - **Itasca Publinter** - 1. Concorso di progettazione elettronica e analisi tecnica - 2. Forme 3D SEM (concluso) - **Itasca Publinter** via Trieste 9 - 39063 Arco (TN) 0464/32195

**Milano** - **Itasca Publinter** - 1. Concorso di progettazione elettronica e analisi tecnica - 2. Forme 3D SEM (concluso) - **Itasca Publinter** via Trieste 9 - 39063 Arco (TN) 0464/32195

**Consorzio** - **Itasca Publinter** - 1. Concorso di progettazione elettronica e analisi tecnica - 2. Forme 3D SEM (concluso) - **Itasca Publinter** via Trieste 9 - 39063 Arco (TN) 0464/32195

**Open** - **Itasca Publinter** - 1. Concorso di progettazione elettronica e analisi tecnica - 2. Forme 3D SEM (concluso) - **Itasca Publinter** via Trieste 9 - 39063 Arco (TN) 0464/32195

segnalati) per le commesse e la gestione di "DOLAR" software di gestione aziende. **Software** **Shazoware** per PC, a costi ridotti, 1.500.000/3.30. Si sollecitano inoltre contatti con sviluppatori di software al fine di creare un catalogo di programmi PDI/Shareware/Commerciali aggiornamento dati/1. Chevis foto e progetto illustrativo gratuiti - **SPS di Bolettino Prospero** - C. via Libramo 1, 259 - 38013 Cave del Tirolo - Tel. 045/443778 Fax 045/2415125

**Rivenditori** **Atende Light** e il **Gestionale** sono per la piccola impresa affidabile economico e completo, archivi standard, DBF (basso in Clipboard) intuitivo e amichevole assistito ed aggiornato nel tempo. Prezzo consigliato al pubblico L. 800.000 (+IVA) per Contabilità, Fatturazione e Negozio. Per conoscerlo meglio chiedete un demo gratuito o la versione speciale completa assistita a: **Rivenditori** **SGA Informatica** - **Leo S. Biglia**, 210 - 29011 Borgonovo V.T. (PC) - Tel. 0523/969000 Fax 0523/969494.

**CD ROM** **Fastfile** **Collection** Vol. 1. 530 Mega, Programma di consultazione e ristampa. Animo per **BBS** (File 3860) **File MS-DOS**, **Windows**, **OS/2** **Linux** **Consegna** in tutta Italia. **Microsoft/MS/Windows** **Carte** **51 Solo L.** 50.000 + IVA - spazio spedizione **CD ROM** **Pendrive** **Sri** - P.O. Box 19177 - 20190 Milano **Tel/Fax** 02/76663180





Testo dell'annuncio (max circa 300 caratteri)

.....  
 .....  
 .....  
 .....

**Attenzione** - gli annunci inviati per le rubriche MicroMarket e MicroMeeting e che contengono solo contenuti commerciali (vendita fuori e gli annunci MicroTrade pubblicati dall'ingente) pagano il costo di carica che ha dato diritto a questo spazio pubblicitario. Per gli annunci relativi a MicroTrade, MCMicrocomputer si riserva il diritto di respingere o di non rivedere le pubblicità e senza obbligo di motivazione, qualora l'annuncio della ditta richiedente non sia idoneo a comparire in questa rubrica. In alternativa, saranno espresse le offerte di vendita di spazio pubblicitario con formula di riduzione di produzione consentita.

Per ricevere gratis, su prego di voler lasciare copia stampata e chiedere informazioni (telefono e scritto) rivolgetevi gli annunci inviati. Servizio a richiesta. Per richieste operative, gli annunci non oltrecento leggitte saranno inviati. Spedite a Technimedia MCMicrocomputer Via Carlo Perini n. 9 50157 Roma

## RICHIESTA ARRETRATI

Compila il retro di questo tagliando e spediscilo oggi stesso

Spedire in busta chiusa a

**TECHNIMEDIA**

**MCmicrocomputer**

Ufficio diffusione

Via Carlo Perini n. 9

00157 ROMA

## CAMPAGNA ABBONAMENTI

Compila il retro di questo tagliando e spediscilo oggi stesso

Spedire in busta chiusa a

**TECHNIMEDIA**

**MCmicrocomputer**

Ufficio diffusione

Via Carlo Perini n. 9

00157 ROMA

# QUALCUNO DEVE FATICARE MOLTO PER ESPANDERSI



## ...PER IL "MODULA" È MOLTO PIÙ FACILE!

**È lo sarà anche per Voi!**

È arrivato il momento di pensare seriamente al futuro e questo vuol dire investimenti sicuri, duraturi nel tempo, garantiti nella qualità e nell'assistenza, ma soprattutto espandibili. Noi Vi possiamo aiutare a procurare quella strada insieme all'ultimo nato dei nostri personal, il suo nome è **MODULA**.

Con una gamma di CPU come **486**, **PENTIUM** e **Risc ALPHA** (Digital) e i bus **EISA**, **VESA**, **PCI** il **MODULA** può soddisfare ogni esigenza come Workstation o Server. Dispone di un disk array interno di 2 o 3 unità hard disk con espansione fino a 4GB gestisce i Array di dischi in modalità RAID 0 / 1 / 5, i dischi sono Hot removable (si possono togliere ed inserire senza spegnere il computer) sostituibili dall'utente. Ottimo il suo utilizzo come Server di alte prestazioni o stazione grafica. Per applicazioni cri-

tiche come Data Base Server, Stati di Multitasking, Multitier si possono

moltiplicare le CPU e costruire hard disk **MODULA** Stand alone con dischi e alimentatori removibili con capacità fino a 16 GB. Il Disk Array di **MODULA** è una soluzione ideale per **WINDOWS NT Advanced Server** con supporto completo per Raid e Disk Striping. Ma le disponibilità di **MODULA** non finiscono qui, è configurabile con 4 unità esterne come floppy, CD, dischi ottici, streamer, 2 unità di archiviazione, unità di espansione Raid, gruppi di costruzioni.

Tutti i **MODULA**, come tutte le serie **UNIDATA**, sono **READY TO RUN** con il software preinstallato e già testato e sono coperti dal servizio **FULL TIME SERVICE**, con i migliori tecnici a Vostra disposizione 24 ore su 24.

**Prendete la Vostra futura!**



<b>"FULL TIME SERVICE"</b> Servizio di assistenza telefonica	<b>CHIAMATA GRATUITA</b> <b>NUMERO VERDE</b> <b>1678-60287</b>
Service Service Service 06 2944110 Numero 800 06 1036426 3036428	Vo FAX servizio al 060 24 ore su 24



**COMPUTERS & CONNECTIVITY**

Sede centrale: Via San Damiano 20 - 00165 Roma  
Tel. 06/7935713-13-13-13 Fax 06/79359940

I NOMEI PREZIOSI SONO PERSI SOLO DALLE INGIUSTE CASE DI PROTEZIONE



# NOVEMBRE WORDPERFECT. HIP HIP TRADE UP. *(a 275.000 lire\*)*

Hip hip trade up! Esultate gente, esultate per il novembre di offerte

WordPerfect. Per tutto il mese WordPerfect WP Presentations WP Office e

WP Informs possono essere vostri con sole 275.000 lire\* Basta dimostrare di

possedere un vecchio programma dello stesso tipo. Ma esultate ancor di più

perché l'ultimo nato WordPerfect SIXD per Windows è anche disponibile con

Borland Quattro Pro 5 incluso a sole 315.000 lire\* E se pensate alla posta elettronica

e al workgroup, questo è il vostro mese con 275.000 lire\* vi offriamo il pacchetto

client di WP Office 40 con 5 licenze. Così dovete solo acquistare il server pack a

165.000 lire\* Novembre WordPerfect: cambio di stagione, cambio di programma



## WordPerfect®

\* Windows

**WORDPERFECT, WORDPERFECT PRESENTATIONS, WORDPERFECT OFFICE, WORDPERFECT INFORMS IN OFFERTA TRADE UP PRESSO I WORDPERFECT AUTHORIZED DEALER.**

**CAMPANIA** ASSISTA Informatica srl 025703329 NAPOLI Engineering Informatica srl 021740078 **EMILIA ROMAGNA** SOLOMONI Mega Informatica srl 05130234 Area Computer srl 054173331 MADRID (Spa) New Computers srl 094622470 **FRANCIA** Business Park srl 052142047 **LAZIO** Alpa 067637722 Alpa Software srl 067637722 POPOLIA (PZ) Computers srl 049273732 DI PUGLIA 066140511 **LIGURIA** G&L srl 010738111 **LOMBARDIA** BERGAMO Organizational Management srl 03537124 **MARCHE** (PV) Area Programmazione srl 05854907 **LAZIO** UFFICINE (PV) Mega Informatica srl 05960944 **MILANO** Agazzi srl 02780841 **EMERSON** srl 027289131 **MOLISE** Mega srl 08394933 **PIEMONTE** Mega srl 03223233 **PIEMONTE** TO Soft srl 011540758 **PIEMONTE** Winkler srl 03249881 **PUGLIA** Zorzi srl 08347950 **PUGLIA** 16 New Generation Software srl 08411179 **PUGLIA** Dea 5 srl 08024322 **PUGLIA** Sirella srl 033431768 **PIEMONTE** CANTARINI Informatica (PV) srl 01422881 **PIEMONTE** S&P srl 011737722 **PIEMONTE** SAVINO (PV) Area Software Agency srl 03252258 **PIEMONTE** TORINO Di Stefano srl 011450136 **PIEMONTE** Vercini Computer srl 011542381 **PUGLIA** SAN VITO Software srl 08358040 **TOSCANA** ACCIARO Beta Elaborazioni srl 05759094 **VALLE D'AOSTA** S&P 01524343 **TRENTINO ALTO ADIGE** BOLZANO Informatica 04712044 **TRENTINO ALTO ADIGE** Organizational System 047149035 **VENETO** PADOVA Simecomputer srl 04994507 **VENETO** Sogefi srl 04948891 **VENETO** Sogefi Informatica srl 04948891 **VENETO** Sogefi Informatica srl 04948891 **VENETO** Sogefi Informatica srl 04948891

Per ulteriori chiarimenti rivolgetevi al servizio informazioni WordPerfect: 02/3383212