



**UNIVERSIDAD DE GUADALAJARA
CENTRO UNIVERSITARIO DEL SUR
DEPARTAMENTO DE SALUD Y BIENESTAR**

ETIMOLOGÍAS MÉDICAS

**DR. EVARISTO SANCHEZ NOVOA
DR. ALFONSO M. SOLIS BALLESTEROS**

ETIMOLOGÍAS MÉDICAS

DEFINICIÓN

La palabra etimologías proviene de dos raíces, una griega ETIMOS, que significa *verdadero*, y otra latina LOGOS, que significa *estudio*; por lo anterior se deduce que las etimologías es la ciencia que estudia el verdadero significado de las palabras.

Dado que las etimologías se encargan de aclarar el origen, la evolución, el significado, la composición y descomposición de los vocablos, el uso correcto de ellos, así como las leyes básicas de formación, transformación e interpretación de los términos que más frecuentemente utilizamos en el campo de las ciencias médicas, resulta evidente que es una materia que guarda estrecha relación con cada una de las asignaturas que contempla la carrera de T. S. U. Emergencias, Seguridad Laboral y Rescates así como de otras de la rama de las ciencias biológicas.

No escapa el uso de vocablos en las etimologías médicas aquellos que por primera vez los anatomistas de la edad media, renacimiento, etc., los cirujanos del siglo pasado, los fármaco terapeutas de la época helénica, roma, árabe, etc., utilizaron, así como los actuales de las nuevas ramas de la medicina como la fisiología, patología, embriología, bioquímica, emergencias utilizan hoy en día.

Partiendo de éste hecho y considerando que el objetivo más importante del área habrá de ser “QUE EL ALUMNO ADQUIERA SUFICIENTE HABILIDAD PARA COMUNICARSE MEJOR CON LAS PERSONAS QUE HABLAN Y ESCRIBEN EL ESPAÑOL MÉDICO”, se organiza la forma de presentación de los objetivos, temas y actividades de ésta asignatura para que los conocimientos aparezcan entrelazados formando un todo unitario y complementando otros cursos.

CORRELACIÓN CON OTRAS MATERIAS

Esta materia se relaciona con talleres de lectura y redacción, comprensión del lenguaje médico que se le presentarán al estudiante de la carrera. en lo futuro y con ello sabrá redactar y expresar con mayor precisión todas las acciones que realice dentro del campo de la medicina, o simplemente relacionará por simple analogía de los diferentes significados de los vocablos médicos que se encuentren en cada uno de los libros de texto o de los que llegarán a sus manos en lo futuro y con ello superará problemas ortográficos o de dicción con mayor trascendencia.

Es fácil descubrir el nexo que las etimologías guardan con la literatura castellana y universal, ya que por una parte le proporciona un panorama histórico y evolutivo del lenguaje, y por otra le auxilia en la comprensión de tecnicismos que dicha materia emplea. Entonces se deduce que las etimologías se relacionan con todas las materias.

PREFIJOS

PREFIJO	SIGNIFICADO	PREFIJO	SIGNIFICADO
AB	FUERA DE HACIA AFUERA	HIPO	BAJO
A, AN	SIN	HOMO	IGUAL
AD	JUNTO HACIA ADENTRO	IN	DENTRO
AMBI	EN AMBOS LADOS	INFRA	ABAJO
ANA	SEPARACION A TRAVES DE	INTER	ENTRE
ANTE	ADELANTE ANTES	INTRA	DENTRO
ANTI	CONTRA	ISO, ISOS	IGUAL
BI	DOS, AMBOS	META	MAS ALLA
BRADI	LENTO	MULTI	MUCHO
BRAQUI	BRAZO	OLIGO	ESCASO, POCO
CATA	HACIA ABAJO	ORO	BOCA
CIRCUN	ALREDEDOR	ORTO	DERECHO
CO, CON	JUNTO, CON	PARA	CERCA
CONTRA	OPUESTO	PER	A TRAVES DE
DES	SIN	PERI	ALREDEDOR DE
DIA	A TRAVES DE	POLI	MUCHO
DIS	DIFICULTAD	POST	DESPUES DE
DOLICO	LARGO	PRE	ANTES DE
EC, ECTO	FUERA	PRO	ENFRETE DE
EM, EN	DENTRO	RE	DE NUEVO
ENDO	DENTRO	RETRO	ATRÁS
EPI	ARRIBA	SEMI	MITAD
EU	NORMAL	SEUDO	FALSO
EX	FUERA	SIN	JUNTO
EXTRA	ADICIONAL	SUB	DEBAJO
HEMI	MITAD	SUPRA	ARRIBA
HETERO	DIFERENTE	TAQUI	RAPIDO
HIPER	MÁS	TELE	LEJOS
		TRANS	A TRAVES DE
		TRI	TRES
		ULTRA	EN EXCESO

SUFIJOS

EN DIAGNOSTICOS

EN INTERVENCIONES

SUFIJO	SIGNIFICADO	SUFIJO	SIGNIFICADO
CELE	HERNIA TUMOR	CENTESIS	PUNCION
ECTASIA	EXTIRPACIÓN	DESES	FIJACION
EMIA	SANGRE	ECTOMIA	EXTIRPACION
GRAFE, ES	DESCRIPCIÓN	LITOS	PIEDRA O CALCULOS
OSIS	CONDICION	OSCOPIA	INSPECCION
ITIS	INFLAMACIÓN	OSTOMIA	APERTURA
LOGIA	TRATADO	OTOMIA	INCISIÓN
MALACIA	REBLANDECIMIENTO	PEXIA	SUSPENSIÓN
MEGALIA	CRECIMIENTO	PLASTIA	CORRECCION
METRIA	MEDIDA	RRAFIA	SUTURA
OMA	TUMOR	TRIPSIA	APLASTAMIENTO
OSIS	CONDICION		
PATOS	ENFERMEDAD		
PODO	PIE		
PTOSIS	CAIDA		
RRAGIA	ESCURRIMIENTO		
RREA	FLUJO		
RREXIS	RUPTURA		
TOMIA	CORTE		

EN SÍNTOMAS

SUFIJO	SIGNIFICADO
ALGIA	DOLOR
ESPASMO	CONTRACCIÓN
GENIA	ORIGEN
LISIS	DESTRUCCION
OIDE	SEMEJANTE
OSIS	CONDICION
PENIA	DEFICIENCIA

**ETIMOLOGIAS MÉDICAS
APARATO RESPIRATORIO**

RAIZ	SIGNIFICADO	RAIZ	SIGNIFICADO
RIN, RINOS	NARIZ	NASO	NARIZ
OSMO	OLFATO	ANTRO	CAVIDAD
SINUS	SENO PARANASAL	FARINGO	FARINGE
LARINGO	LARINGE	FONO	VOZ
TRAQUEO	TRAQUEA	BRONQUI	BRONQUIO
NEUMO	PULMÓN	PULMO	PULMÓN
ALVEOL	ALVEOLO	PLEURO	PLEURA

RINOANTRITIS:
RINITIS:
SINUSITIS:
RINORRAGIA:
<i>RINORREA:</i>
RINOPLASTIA:
RINOFARINGITIS:
TRAQUEORRAGIA:
TRAQUEOTOMIA:
BRONQUITIS:
PLEURITIS:
NEUMOPATIA:

CASO CLÍNICO

Paciente masculino de 25 años de edad que sufre accidente automovilístico, a la exploración física se le detecta hipo ventilación en campo pulmonar derecho elaborando diagnóstico de hemotórax y broncorragia requiriendo una toracocentesis y una traqueotomía para intubación endotraqueal.

HIPOVENTILACIÓN:
HEMOTÓRAX:
BRONCORRAGIA:
TORACOCENTESIS:
TRAQUEOTOMÍA:
ENDOTRAQUEAL:

CRUCIGRAMA APARATO RESPIRATORIO Y URINARIO

1		2		3		4		5		6		7			R		
															I		8
		9													N		
						10									O		
					11								15		16		
12	12'			12''			13				14						
17																	
18				19													
20					21										22		
							23							24			
25				26													
							27	28		29							
30							31										
			32				33				34		35			36	37
38							39										

HORIZONTALES

- 1.- La raíz neumo significa
- 4.- Riñón
- 7.- Pleura
- 9.- Animal astado
- 10.- Cuarta vocal repetida 5 veces
- 12.- Faringe
- 13.- Escurrecimiento por la nariz
- 17.- Encendido en ingles
- 18.- Abreviatura de "nota del redactor"
- 19.- Orina
- 20.- Metal precioso
- 21.- Hermano del papá o la mamá
- 22.- Hermanos del papá o la mamá
- 23.- Pleura
- 24.- 101 en números romanos
- 26.- Multiplicación
- 27.- Iniciales de antes meridiano
- 29.- Vejiga

- 30.- Prefijo que significa nuevo
- 31.- Iniciales de Sociedad Anónima
- 32.- Hermana del papá o la mamá
- 33.- Corte en la traquea
- 38.- Seno paranasal
- 39.- Alveolo

VERTICALES

- 1.- Iniciales de pasado meridiano
- 2.- Piedra
- 3.- Prefijo que significa nuevo
- 4.-Nariz
- 5.- Voz
- 6.- Olfato
- 8.- Inflamación del riñón
- 11.- Derrame Sanguíneo en tórax
- 12.- voz
- 12'.- Cavidad
- 12''.- Enfermedad del pulmón en plural
- 13.- Corrección de la nariz

- 14.- Gran caudal de agua
- 15.- Nariz
- 16.- Inflamación de la nariz
- 25.- Nariz
- 28.- Gran cantidad de agua salada
- 34.- Orina
- 35.- Metal precioso
- 36.- Suma
- 37.- Iniciales de antes meridiano

**ETIMOLOGIAS MEDICAS
APARATO CARDIOVASCULAR**

RAIZ	SIGNIFICADO	RAIZ	SIGNIFICADO
CARDIO	CORAZÓN	ANGIO	VASO SANGUÍNEO
ARTERO	ARTERIA	FLEBO	VENA
EMBOLO	EMBOLO		

CARDIOTOMIA:
VALVULOPATIA:
VALVULOTOMIA:
PERICARDITIS:
FLEBITIS:
FLEBOTOMIA:
EMBOLECTOMIA:
BRADICARDIA:
TAQUICARDIA:
FLEBOGRAFIA:
ARTERIOGRAFIA:
ELECTROCARDIOGRAMA:
ECOCARDIOGRAMA:
VENOCLISIS:
ARTERITIS:
ARTERECTOMIA:
MIOCARDITIS:
DEXTROCARDIA:
CARDIOPATIA:

**ETIMOLOGÍAS MÉDICAS
APARATO DIGESTIVO.**

RAIZ	SIGNIFICADO	RAIZ	SIGNIFICADO
ESTOMA	BOCA	ESÓFAGO	ESÓFAGO
GASTRO	ESTÓMAGO	DUODENO	DUODENO
ENTERO	INTESTINO	COLON	INT. GRUESO
RECTO	RECTO	ANO	ANO
HEPATO	HIGADO	COLECISTO	VESÍCULA BILIAR
PÁNCREAS	PÁNCREAS		

Inflamación del esófago:
Inflamación del estomago:
Extirpación del estomago:
Dolor de estomago:
Infusión por el estomago:
Inflamación del intestino grueso:
Dolor en el hígado:
Inflamación de la vesícula biliar:
Cálculos en la vesícula biliar:
Extirpación de la vesícula biliar:
Inflamación del páncreas:

CASO CLÍNICO

Paciente femenino de 45 años de edad la cual inicia con hepatalgia de manera súbita, se le indica una colecistografía, la que revela un piocolecisto, requiriendo una colecistectomía de urgencia, durante el transoperatorio presentó una taquicardia de la que se recuperó con la administración de medicamentos.

HEPATALGIA:
COLECISTOGRAFÍA:
PIOCOLECISTO:
COLECISTECTOMIA:
TRANSOPERATORIO:

**ETIMOLOGÍAS MÉDICAS
NEFROLOGIA Y UROLOGÍA**

RAIZ	SIGNIFICADO	RAIZ	SIGNIFICADO
NEFRO	RIÑÓN		
GLOMERULO	GLOMÉRULO	URETER	URETER
		CISTO	VEJIGA
URETRA	URETRA		

NEFRITIS:
GLOMERULONEFRÍTIS:
NEFROLITIASIS:
NEFRECTOMÍA:
URETEROLITIASIS:
CISTITIS:
CISTOLITIASIS:
URETRITIS:
CISTORRAGIA:

CASO CLÍNICO 1

Paciente masculino de 28 años de edad que inició con una nefritis ocasionada por una nefrolitiasis motivo por el cual fue necesaria realizar una nefrectomía.

NEFRITIS:
NEFROLITIASIS:
NEFRECTOMÍA:

CASO CLÍNICO 2

Paciente femenino de 25 años de edad que inició con una inflamación de la vejiga acompañada de una inflamación de la uretra, y presentó hemorragia por la vejiga.

Inflamación de la vejiga:
Inflamación de la uretra:
Hemorragia de la vejiga:

**ETIMOLOGÍAS MÉDICAS
OFTALMOLOGIA**

RAIZ	SIGNIFICADO	RAIZ	SIGNIFICADO
OFTALMO	OJO	BLEFARO	PARPADO
DACRIO	LÁGRIMA	OPTO	VISIÓN
CONJUNTIVA	CONJUNTIVA		

BLEFAROCONJUNTIVITIS:
BLEFARITIS:
OFTALMITIS:
BLEFAROTOMÍA:
DACRIOCISTITIS:
OPTOMETRÍA:

**ETIMOLOGÍAS MÉDICAS
AUDIOLOGIA**

RAIZ	SIGNIFICADO	RAIZ	SIGNIFICADO
OTO	OIDO	TIMPANO	MEMB. DEL OIDO
AURIC	OREJA	LABERINTO	LABERINTO
AUDIO	OIR		

AUDIOMETRIA:
AUDIOMETRO:
OTITIS:
OTALGIA:
OTOSCOPIA:
TIMPANITIS:
TIMPANECTOMIA:
TIMPANOPLASTIA:

De lectura al siguiente resumen y anote el significado de las palabras subrayadas en la parte inferior de la hoja.

TIMPANOPLASTIA EN OTITIS MEDIA CRÓNICA, Y SU RELACIÓN CON LA TROMPA DE EUSTAQUIO

Objetivo.- Identificar la relación de la función de la trompa de Eustaquio con los resultados anatómicos y funcionales de la tímpano plastia efectuada a pacientes con otitis media crónica.

Diseño.- Estudio prospectivo, longitudinal, clínico controlado, comparativo no cegado.

Material y métodos.- Se estudiaron 55 pacientes en el Departamento de Otorrinolaringología del Hospital General, Centro Médico Nacional la Raza. Se les practicó estudio audiométrico con logo audiometría, valoración de la trompa de Eustaquio mediante impedanciometría y tímpano plastia retroauricular.

Resultados.- Se trató de 19 pacientes masculinos y 36 femeninos, promedio de edad 32 años. La función postoperatoria de la trompa de Eustaquio cambió en 29.1% y se mantuvo igual en 69.1%. La integración del injerto se logró en 26 casos (96.3%) del grupo con buena función tubaria y en 28 (100%) del grupo con mala función tubaria. La movilidad del injerto fue normal en 80% y anormal en 18.2%. Se obtuvo ganancia auditiva en 89.1% (siendo mayor en frecuencias bajas sobre todo en 250Hz), 9.1% sin ganancia y no hubo casos de pérdida auditiva.

Conclusión.- La función de la trompa de Eustaquio no influye en el resultado de la timpanoplastia y es posible continuar con las intervenciones quirúrgicas en pacientes con mala función tubaria preoperatoria, ya que su condición no modifica los resultados.

(Tomado de revista IMSS 1999;37(2):127-132.)

TIMPANOPLASTÍA:
OTITIS:
PROSPECTIVO:
OTORRINOLARINGOLOGÍA:
AUDIOMÉTRICO:
LOGOAUDIOMETRÍA:
IMPEDANCIOMETRÍA:
RETROAURICULAR:
POSTOPERATORIO:
PREOPERATORIO:

ETIMOLOGÍAS MÉDICAS APARATO GENITAL FEMENINO



RAIZ	SIGNIFICADO	RAIZ	SIGNIFICADO
HISTERO	UTERO	SALPINGE	T. DE FALOPIO
CERVIX	CUELLO	COLPO	VAGINA
VULVA	VULVA	OFORO	OVARIO

HISTERECTOMIA:
CERVICITIS:
COLPOCELE:
COLPOPERINOPLASTIA.-
VULVITIS O COLPITIS:
HISTEROMETRIA:
HISTEOSALPINGOGRAFIA:
OOFORITIS:
OOFORECTOMIA:

ETIMOLOGÍAS MÉDICAS APARATO GENITAL MASCULINO

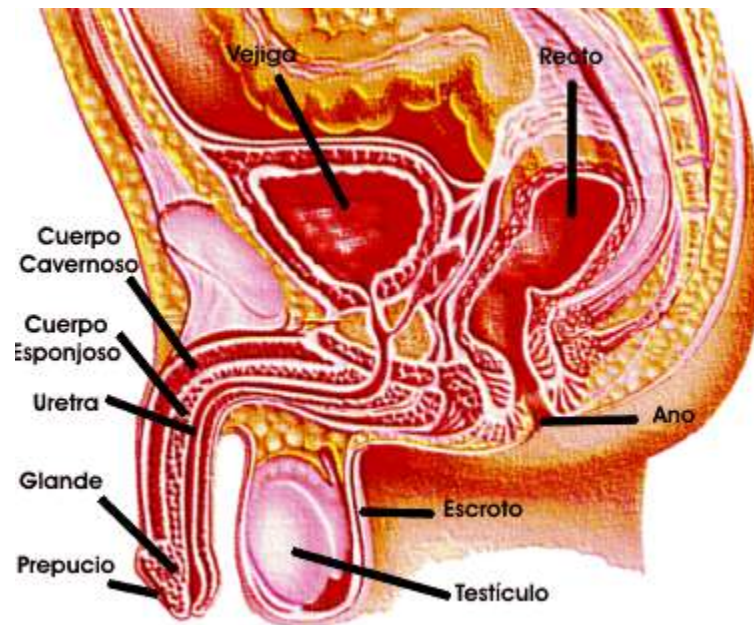

RAIZ	SIGNIFICADO	RAIZ	SIGNIFICADO
ORQUI	TESTÍCULO	EPIDÍDIMO	EPIDÍDIMO
DEFEREN	VASO DEFERENTE	SEMIN	VESÍCULA SEM.
FALO	PENE	BALANO	GLANDE
PREPUCIO	PREPUCIO		

Inflamación del glande:
Reparación del glande.-
Inflamación del testículo
DEFERENTITIS:
EPIDIDIMITIS:
Inflamación del pene:
FALOPLASTÍA:
ORQUIDIECTOMÍA:

**ETIMOLOGIAS MÉDICAS
APARATO GENITAL FEMENINO**

Paciente femenino de 47 años de edad con historia de **menarquia** a los 14 años de edad, ritmo irregular, **dismenorreica**, periodos de **oligomenorrea**, Gesta 4, para 3, abortos 1, fecha de último parto hace 16 años.

Historia de sangrado **transvaginal** irregular desde hace 4 meses, manifestado por **hipermenorrea** llegando a ser necesario realizar en dos ocasiones **legrado uterino instrumental**.

Se le realiza un **ecosonograma** el cual revela **miomatosis uterina**, siendo necesario efectuar una **histerectomía** total.

MANARQUIA:
DISMENORREICA:
OLIGOMENORREA:
TRASVAGINAL:
HIPERMENORREA:
LEGRADO:
ECOSONOGRAMA:
MIOMATOSIS:
HISTERECTOMÍA:
PUBARCA:
TELARQUIA:

ETIMOLOGIAS MÉDICAS SISTEMA TEGUMENTARIO

La piel está constituida por una membrana que reviste todo el cuerpo; posee terminaciones nerviosas encargadas de recoger las impresiones del tacto, del dolor, de la temperatura, y ciertos anexos como pelos, uñas, glándulas sudoríparas y sebáceas. La piel es coloreada por el pigmento de la sangre (hemoglobina y oxihemoglobina) que circula en los capilares de la dermis, y el colorante, la melanina. La piel comprende dos capas la epidermis, y la dermis unida por el tejido celular subcutáneo.

En cuanto a las funciones de la piel, cabe reconocer que actúa como protección o barrera contra los agentes exteriores, regula la temperatura del cuerpo, funciona como órgano de excreción, desempeña el sentido del tacto.

RAIZ	SIGNIFICADO	RAIZ	SIGNIFICADO
CUTIS	PIEL	DERMA, DERMATO	PIEL
ONICO	UÑA	QUERATO	CUERNO
TEGUMEN	COBERTURA	TRICO	PELO

DERMATITIS:
CELULITIS:
CRIOTERAPIA:
CUTÁNEO:
DERMATOLOGÍA:
DERMATOPLASTÍA:
DERMATOTOMÍA:
EPITELIOMA:
HIPERTRICOSIS:
HIPODERMIS:
ONICOFAGIA:
ONICOMICOSIS:

**ETIMOLOGIAS MÉDICAS
SISTEMA MUSCULOESQUELÉTICO.**

RAIZ	SIGNIFICADO	RAIZ	SIGNIFICADO
MIELO	MÉDULA	OSTEO	HUESO
TENO, TENDO	TENDÓN	CONDRO	CARTÍLAGO
ARTRO	ARTICULACIÓN	MIO	MÚSCULO
BURSA	BOLSA SEROSA		

CASO CLÍNICO

Paciente masculino de 24 años de edad, el cual sufre accidente automovilístico, recibiendo **politraumatismos** que le ocasionan:

Traumatismo **craneoencefálico**, fractura abrigada de cubito y radio izquierdo, fractura expuesta de tercio medio de fémur izquierdo, **edema** de rodilla derecha, excoriaciones **dermoepidérmicas** diversas.

Para su tratamiento requiere, **traqueotomía**, posterior a la estabilización se le realiza **osteosíntesis** de cubito y radio, así como osteosíntesis de fémur con aplicación de clavo **intramedular**.

Se le realiza **artroscopia** de rodilla derecha encontrando **artritis traumática** y ruptura de ligamento cruzado que requiere **tenoplastia** del mismo.

Como consecuencia del accidente presenta como secuela **osteomielitis** crónica que amerita un legrado **óseo**.

POLITRAUMATISMO:
CRANEOENCEFÁLICO:
EDEMA:
DERMOEPIDÉRMICAS:
TRAQUEOTOMÍA:
OSTEOSÍNTESIS:
INTRAMEDULAR:
ARTROSCOPIA:
ARTRITIS:
TENOPLASTÍA:
OSTEOMIELITIS:
ÓSEO:

ETIMOLOGIAS MÉDICAS SISTEMA NERVIOSO

La célula nerviosa, unidad anatómica conocida como neurona, está constituida morfológicamente por un cuerpo celular que contiene un núcleo y lleva numerosas prolongaciones, de éstas la principal es el axón, los nervios están formados por las fibras derivadas de los centros nerviosos. En general el sistema cerebroespinal está compuesto por dos segmentos principales, el superior o encéfalo y el inferior o medula espinal que se alberga en el conducto vertebral.

El sistema nervioso periférico está constituido por los nervios, 12 pares craneales y 31 pares raquídeos (8 cervicales, 12 dorsales, 5 lumbares, 5 sacros y 1 coccígeo).

Propiedades fundamentales de la fibra nerviosa comprenden la excitabilidad y la conductibilidad.

RAIZ	SIGNIFICADO	RAIZ	SIGNIFICADO
AXON	EJE	CEFALO	CABEZA
MIEL	MÉDULA	MEDUL	MÉDULA
NEURO	NERVIO	NERV	NERVIO
PSIQUE	ALMA, MENTE	RADI	RAIZ NERVIOSA

DENERVACIÓN:
ENCEFALITIS:
ENCEFALOGRAMA:
ENCEFALOPATIA:
MIEOLGRAFIA:
MIELITIS:
NEUMOENCEFALOGRAFÍA:
NEURITIS:
NEUROMA:
POLINEURITIS:
RADICULITIS:

ETIMOLOGIAS MÉDICAS SISTEMA ENDOCRINO

En el organismo hay glándulas de secreción externa o exocrinas, que vierten al medio exterior su producto elaborado mediante un conducto excretor, por ejemplo las glándulas sudoríparas, o a una cavidad orgánica por ejemplo las glándulas salivales, también hay las que, por lo contrario por ser de secreción interna o endocrinas, carecen de conducto y descargan su producto al torrente circulatorio, de tal suerte que actúan a distancia. La endocrinología se ocupa del estudio de la acción de las hormonas, en condiciones normales y patológicas como reguladoras de funciones orgánicas importantes. Las hormonas no son sino sustancias producidas específicamente por las glándulas de secreción interna, que una vez derramada en los líquidos circulantes o medio interno, alcanzan todos los sitios e influyen con marcado empeño sobre las funciones de determinadas células o sistemas obrando en pequeñas cantidades. Existen, claro esta, glándulas mixtas que desempeñan un doble papel, digamos páncreas e hígado.

EPIFISIS, HIPOFISIS, TIROIDES, PARATIROIDES, TIMO, HIGADO, PÁNCREAS, SUPRARRENALES, OVARIO, TESTICULO.

RAIZ	SIGNIFICADO	RAIZ	SIGNIFICADO
HORMON	EXCITAR	BOCIO	GARGANTA
CRINO	SECRETAR	MIELI	MIEL

ENDOCRINO:
ENDOCRINOLOGÍA:
ENDOCRINOTERAPIA:
HIPERGLUCEMIA
HIPERINSULINISMO:
HIPERPARATORIODISMO:
HIPERTIROIDISMO:
HIPOTIROIDISMO:
HIPOGLUCEMIA:
HORMONOTERAPIA:
MELITURIA:
TIROIDECTOMÍA:
TIROIDITIS:
TIROTOXICOSIS:

ETIMOLOGIAS MÉDICAS ONCOLOGÍA

El problema apasionante, de honda repercusión social del cáncer, se explica por la gran frecuencia del proceso, su mortalidad elevada, la índole todavía oscura de sus causas y el crecido número de conceptos erróneos difundidos sobre él.

Cuando el ritmo de crecimiento celular y de regeneración de células es anormal y está acelerado, cuando se rompe el equilibrio y la relación entre estas células con las de una parte o de todo el organismo, esto es, cuando las células se multiplican en una proporción mayor tanto en lugar como en momento sin satisfacer una necesidad orgánica, se constituye una neoplasia.

Las neoplasias se dividen en dos grandes categorías las benignas y las malignas, estas últimas constituyen en gran grupo de los llamados cánceres.

RAIZ	SIGNIFIDO	RAIZ	SIGNIFIDO
CARCINO	CÁNCER	ONCO	MASA
ESCIRRO	DURO	PLASIA	MOLDE
OMA	TUMOR	SARCO	CARNE

ADENOMA.:
ADENOCARCINOMA:
ANGIOMA:
CARCINOMA:
CONDROMA:
EPITELIOMA:
FIBROADENOMA
HEMANGIOMA:
HEPATOMA:
MENINGIOMA:
OSTEOMA:
NEOPLASIA:

ETIMOLOGIAS MÉDICAS INFECTOLOGÍA

La infección se conoce como que después de una inoculación de algún agente patógeno el proceso puede permanecer localizado a una cierta área creando un estado inflamatorio, y posteriormente a una fase de generalización que determina la infección.

Las vías de entrada de los procesos infecciosos son los aparatos respiratorio, digestivo, la piel o las mucosas.

Los caminos usuales por los cuales la invasión se realiza son la vía linfática, sanguínea y nerviosa.

Un mismo agente puede provocar reacciones clínicas diferentes ya que la forma que responde un sujeto ante el agente infeccioso depende de su estado inmunológico, su constitución, su medio ambiente, su hábitat etc.

Cuatro grupos fundamentales de agentes patógenos han sido establecidos, bacterias, hongos, virus y rickettsias,. Las bacterias son un grupo de microorganismos unicelulares: sin son esféricas se llaman cocos, si su forma es de bastoncillo se llama bacilo; si curvean su estructura, vibriones o espirilos. Los virus son más pequeños que las bacterias apenas visibles o invisibles al microscopio ordinario, pasan a través de filtros y se multiplican como las bacterias.

La inmunidad puede ser natural, porque la especie sea por completo refractaria a determinada enfermedad. Inmunidad adquirida cuando el sujeto está protegido contra un contagio ulterior. Inmunidad activa cuando al sujeto se le provoca una infección a base de toxinas atenuadas. Inmunidad pasiva cuando se inoculan anticuerpos protectores.

RAIZ	SIGNIFICADO	RAIZ	SIGNIFICADO
BACIL	VARILLA, VARA	MICRO	PEQUEÑO
BACT	BARRA, CAÑA	VIRUS	VENENO
DÉMICO	REL. A LA GENTE	SEPSIS	INFECCIÓN

AEROBIO:
ANAEROBIO:
ANTIBIÓTICO:
ANTIBIOGRAMA:
ANTISÉPTICO:
ANTISEPSIA:
BACILO:
BACTERIOLISIS:
BACTERIOLOGÍA:
BACTERIOSCOPIA:
EPIDEMIA:

ETIMOLOGIAS MÉDICAS LABORATORIO Y RAYOS X

Entre los métodos de auxiliares de diagnóstico, el laboratorio destaca por la ayuda indiscutible que determina cuando ante un caso dudoso o difícil se convierte en un procedimiento que el médico aprovecha en beneficio del enfermo.

La radiología comprende el estudio a través de radiaciones, en especial de Rayos X, en sus aplicaciones de diagnóstico y tratamiento, el término de radiodiagnóstico se aplica a la identificación de un padecimiento mediante métodos particulares, toma de radiografías y radioscopias o fluoroscopias.

La exploración radiológica es utilizada en la mayoría de las ocasiones para corroborar un diagnóstico, en otras para desecharlo.

LABORATORIO

ANTIBIOGRAMA:
BACILOSCOPIA:
BACTERIOSCOPIA:
BIOMETRÍA HEMÁTICA:
COPROCULTIVO:
COPROPARASITOSCÓPICO:
HEMOCULTIVO:
LEUCOCITO:
HEMOGLOBINA:
MICROSCOPIA:

RADIOLOGÍA

ANGICARDIOGRAFÍA:
ANGIOGRAFÍA:
AORTOGRAFÍA:
ARTERIOGRAFÍA:
ARTROGRAFÍA:
BRONCOGRAFÍA:
CISTOGRAFÍA:
COLECISTOGRAFÍA:
ENCEFALOGRAFÍA:
FLEBOGRAFÍA:
HISTEROSALPINGOGRAFÍA:
MAMOGRAFÍA:
MIELOGRAFÍA:
PANCREATOGRAFÍA:
TOMOGRAFÍA:
ECOCARDIOGRAFÍA:
ECOSONOGRAMA:

**ETIMOLOGIAS MÉDICAS
TECNICISMOS Y ABREVIATURAS**

TERMINOLOGÍA GENERAL	EN GINECOLOGÍA Y OBSTETRICIA
<p>A.H.A.- AMERICAN HEART ASOCIATION ABC.- AIRWAY, BREATHING, CIRCULATION ACLS.- ADVANCED CARDIAC LIFE SUPPORT ATLS.- ADVANCED TRAUMA LIFE SUPORT AVA.- APOYO VITAL AVANZADO AVB.- APOYO VITAL BASICO BYPASS.- NUEVO PASO DX.- DIAGNOSTICO EEG.- ELECTROENCEFALOGRAMA EKG.- ELECTROCARDIOGRAMA EVC.- ENFERMEDAD VASCULAR CEREBRAL F.C.- FRECUENCIA CARDIACA F.R.- FRECUENCIA RESPIRATORIA FDA.- FOOD DRUG ADMINISTRATION FEED BACK.- RETROALIMENTACION Fx.- FRACTURA OMS.- ORGANIZACION MUNDIAL DE LA SALUD PHTLS.- PREHOSPITAL TRAUMA LIFE SUPPORT RAO.- RETENCION AGUDA DE ORINA RM.- RESONANCIA MAGNETICA RX.- RAYOS X SAMU.- SISTEMA DE ATENCIÓN MEDICA DE URGENCIAS T./A.- TENSIÓN ARTERIAL TAC.- TOMOGRAFÍA AXIAL COMPUTARIZADA TCE-.- TRAUMATISMO CRANEOENCEFÁLICO TX.- TRATAMIENTO</p> <p>INDICACIONES GENERALES CGE.- CUIDADOS GENERALES DE ENFERMERIA SVXT.- SIGNOS VITALES POR TURNO STAT.- EN EL MOMENTO DU.- DOSIS UNICA VO.- VIA ORAL IV.- INTRAVENOSOS IM.- INTRAMUSCULAR SC.- SUBCUTÁNEO PRN.- POR RAZON NECESARIA IR.- INTRARECTAL FTP.- FISIOTERAPIA PULMONAR</p>	<p>A.- ABORTOS AA.- AMENAZA DE ABORTO C.- CESAREAS CA.- CANCER CACU.- CANCER CERVICOUTERINO CUTTP.- CONTRACCIONES UTERINAS TIPO DE TRABAJO DE PARTO DCP.- DESPROPORCION CEFALOPELVICA DIU.- DISPOSITIVO INTRAUTERINO DPPNI.- DESPRENDIMIENTO PREMATURO DE PLACENTA NORMOINSERTA FCF.- FRECUENCIA CARDIACA FETAL FUA.- FECHA DE ULTIMO ABORTO FUC.- FECHA DE ULTIMA CESAREA FUM.- FECHA DE ULTIMA REGLA FUP.- FECHA DE ULTIMO PARTO G.- GESTACIONES HUD.- HEMORRAGIA UTERINA DISFUNCIONAL IVSA.- INICIO DE VIDA SEXUAL ACTIVA LUI.- LEGRADO UTERINO INSTRUMENTAL MPF.- METODO DE PLANIFICACIÓN FAMILIAR P.- PARTOS PARA.- PARTOS PCM.- PELVICEFALOMETRIA PUV.- PRODUCTO UNICO VIVO SL.- SITUACIÓN LONGITUDINAL TEP.- TRANSTORNOS DE ESTATICA PÉLVICA</p>