

SECRETARÍA DEL SISTEMA GENERAL DE LA SEGURIDAD SOCIAL
COORDINACIÓN GENERAL DE ESTUDIOS Y ESTADÍSTICAS

- 01 - NÚMEROS GENERALES DE LA SEGURIDAD SOCIAL
- 02 - EVOLUCIÓN DE LOS BENEFICIOS CONCEDIDOS - 2006/2023
- 03 - EVOLUCIÓN DE LOS BENEFICIOS CONCEDIDOS POR GRANDES GRUPOS DE ESPECIES - 2006/2023
- 04 - BENEFICIOS CONCEDIDOS SEGÚN LOS GRUPOS DE ESPECIES
- 05 - CANTIDAD DE JUBILACIONES CONCEDIDAS POR RANGOS DE EDAD SEGÚN CLIENTELA, SEXO Y GRUPOS DE ESPECIES
- 06 - BENEFICIOS CONCEDIDOS POR GRANDES GRUPOS SEGÚN LOS RANGOS DE VALORES
- 07 - BENEFICIOS CONCEDIDOS POR CLIENTELA Y GRANDES GRUPOS SEGÚN LOS RANGOS DE VALORES
- 08 - CANTIDAD DE BENEFICIOS CONCEDIDOS POR RANGOS DE VALORES SEGÚN LAS UNIDADES DE LA FEDERACIÓN
- 09 - BENEFICIOS CONCEDIDOS SEGÚN LAS UNIDADES DE LA FEDERACIÓN
- 09A - BENEFICIOS, PENSIONES ALIMENTARIAS Y DIVISIÓN DE LAS CONCEDIDO POR UNIDAD DE LA FEDERACIÓN
- 10 - BENEFICIOS CONCEDIDOS SEGÚN LAS ESPECIES
- 11 - VALOR DE CRÉDITOS EMITIDOS EN LA CONCESIÓN
- 12 - BENEFICIOS CONCEDIDOS POR LA ORIGEN DE DECISIÓN Y CLIENTELA
- 13 - EVOLUCIÓN DE LOS BENEFICIOS EMITIDOS - 2006/2023
- 14 - EVOLUCIÓN DE LOS BENEFICIOS EMITIDOS POR GRANDES GRUPOS DE ESPECIE - 2006/2023
- 15 - BENEFICIOS EMITIDOS SEGÚN LOS GRUPOS DE ESPECIES
- 16 - BENEFICIOS EMITIDOS POR GRANDES GRUPOS, SEGÚN LOS RANGOS DE VALORES
- 17 - BENEFICIOS EMITIDOS POR CLIENTELA Y GRANDES GRUPOS, SEGÚN LOS RANGOS DE VALORES
- 18 - BENEFICIOS EMITIDOS POR RANGOS DE VALORES SEGÚN LAS UNIDADES DE LA FEDERACIÓN
- 19 - BENEFICIOS EMITIDOS SEGÚN LAS UNIDADES DE LA FEDERACIÓN
- 20 - BENEFICIOS EMITIDOS SEGÚN LAS ESPECIES
- 21 - BENEFICIOS CESADOS SEGÚN LOS GRUPOS DE ESPECIES - MES PASADO
- 22 - BENEFICIOS CESADOS Y SUSPENDIDOS SEGÚN LAS UNIDADES DE LA FEDERACIÓN - MÊS PASADO
- 23 - RECHAZADOS SEGÚN LAS UNIDADES DE FEDERACIÓN
- 24 - EVOLUCIÓN DE CONCESIONES Y RECHAZADOS DE BENEFICIOS - 2006/2023
- 25 - REQUISITOS DE BENEFICIOS EN ANÁLISIS POR EL INSS Y PERICIA MÉDICA INICIAL POR PENDENCIA Y SEGUNDA UNIDAD DE LA FEDERACIÓN
- 26 - FLUJO DE CAJA DEL FRGPS - 2022/2023
- 27 - OTRAS INFORMACIONES - 2022/2023

PRESENTACIÓN

El Boletín Estadístico de la Seguridad Social – BEPS es una publicación mensual de la Secretaría General del Régimen de Seguridad Social y elaborada por la Coordinación General de Estudios y Estadísticas, que presenta una recopilación de datos, distribuidos en 27 tablas, sobre las prestaciones administradas por el INSS, el Flujo de caja del FRGPS y también información sobre indicadores económicos y datos de población.

La tabla 1 trae un resumen de los datos de beneficios de la Seguridad Social, del Flujo de Caja del INSS y poblacionales. Las informaciones de beneficios concedidos el mes constan en las tablas de 2 a 12. Entre ellos, la tabla 2 trae la evolución mensual de los beneficios concedidos según la clientela urbana y rural. Las tablas 3 y 4 reportan cantidad y valor de los beneficios concedidos en el último mes de la serie por grupos de especie del beneficio. Las tablas 6 y 7 traen informaciones sobre cantidad y valor de los beneficios por rangos de valor. Las tablas 8 y 9 traen informaciones por Unidades de la Federación y la tabla 10 por especie de beneficio.

En la tabla 11 consta el valor de créditos emitidos en la concesión, que corresponden al primer pago efectuado a los beneficiarios, una vez que esos beneficios aún no fueron incluidos en la base de datos; La tabla 12 beneficia concedidos por el origen de decisión y clientela, según principales especies de beneficios del régimen general.

Las tablas de 13 a 20 traen datos de beneficios emitidos, que comprenden los créditos encaminados a la red bancaria para el pago de beneficios de prestación continuada que están activos en la base de datos. Esas tablas siguen la misma estructura presentada para los beneficios concedidos.

Los datos de las tablas 21 y 22 presentan un atraso de un mes e incorporan los beneficios que fueron cesados y suspensos entre la fecha de la emisión de beneficios del mes de referencia y la fecha de la emisión del mes siguiente. Los rechazados según las unidades de federación la tabla 23, por Unidades de la Federación. En la tabla 24 es presentada la evolución mensual de concesiones y rechazados. En las tablas 25 es presentada requisitos de beneficios en análisis por INSS por pendiente y segunda unidad de federación.

La tabla 26 muestra el Flujo de Caja del INSS y la tabla 27 informa otros datos de la Seguridad Social y algunos indicadores económicos. Los conceptos son presentados después de las tablas.

01

NÚMEROS GENERALES DE LA SEGURIDAD SOCIAL

FLUJO DE CAJA DEL INSS – 2022/2023 – (EN R\$ MIL)			
DISCRIMINACIÓN	SEPTIEMBRE/2023	ACUMULADO EN 2022	ACUMULADO EN 12 MESES
Recaudación Propria	43.843.264	382.489.201	528.057.551
(+) Recaudación Simple	6.649.061	56.815.157	75.578.750
(+) Otras Recaudación	213.933	852.738	506.814
(=) Recaudación Bruta	50.706.258	440.157.096	604.143.115
(-) Reembolsos y restituciones	6.590	232.992	242.685
(-) Reuniones de Otras Entidades	2.235.484	21.308.556	27.583.479
(=) Recaudación Neta	48.464.184	418.615.548	576.316.951
Beneficios Previdenciarios	69.911.769	669.858.007	857.126.971
(-) Beneficios devueltos	-358.980	-2.369.672	-3.387.878
(=) Beneficios totales	69.552.789	667.488.335	853.739.093
Saldo Previdenciario (Recaudación Neta - Beneficios Previd.)	-21.088.604	-248.872.787	-277.422.143

Fuente: División de programación Financiera

PARTICIPACIÓN DE LA RECAUDACIÓN NETA Y DEL GASTO CON BENEFICIOS DEL RÉGIMEN GENERAL DE SEGURIDAD SOCIAL EN EL PIB – 2022				
PIB (R\$ Mil) ⁽¹⁾	RECAUDACIÓN NETA (R\$ Mil)	% EN EL PIB	BENEFICIOS DEL RGPS (R\$ Mil)	% EN EL PIB
9.915.316	535.709.903	5,40	796.976.557	8,04

Fuentes: División de programación Financiera del INSS y IBGE

Clientela	BENEFICIOS CONCEDIDOS				BENEFICIOS EMITIDOS	
	Acumulado en 2022		Septiembre/2023		Septiembre/2023	
	Numero	Valor (R\$ Mil)	Numero	Valor (R\$ Mil)	Numero	Valor (R\$ Mil)
Total	5.212.631	8.339.641	556.966	937.008	38.367.364	61.874.297.203
Urbano	4.237.735	7.155.466	446.399	790.638	28.359.115	50.236.823.862
Rural	974.896	1.184.176	110.567	146.370	10.008.249	11.637.473.341

Fuentes: INSS / SUB y SINTESE

OTRAS INFORMACIONES DE BENEFICIOS				TIEMPO MEDIANO DE CONCESIÓN (EN DÍAS)	
ago/23		Septiembre/2023		ago/23	Sept/23
Beneficios Cesados		Beneficios Suspensos	Rechazados	ago/23	Sept/23
Numero	Valor (R\$ Mil)				
631.274	1.051.049.427	11.987	462.480	64	57

Fuentes: INSS / SUB, SINTESE y SUIBE

(1) PIB corriente a precio de mercado, dato preliminar divulgado por el Instituto Brasileño de Geografía y Estadística – IBGE.

(2) Corresponde al número medio mensual de contribuyentes, o sea, a la suma del número de meses con contribución para cada trabajador, dividido por 12.

DATOS POBLACIONALES - 2021

DISCRIMINACIÓN	TOTAL
Población Residente	214.153.641
Urbana	184.980.977
Rural	29.172.664
Población Económicamente Activa	107.256.536
Ocupada	96.981.915
Desocupada	10.274.621
Población no Económicamente Activa	66.029.875
Población Ocupada Según Posición en el Trabajo Principal:	
Total	96.981.915
Empleados	60.122.741
Con cartera de trabajo firmada	35.591.769
Empleados públicos y militares	7.770.101
Otros y sin declaración	12.654.785
Sector público con y sin contrato formal	4.106.086
Trabajador Doméstico	5.713.317
Con cartera de trabajo firmada	1.460.673
Sin cartera de trabajo firmada y sin declaración	4.252.644
Autónomo	25.349.390
Empleador	4.096.400
Trabajador auxiliar de la familia	1.700.068
Cotizantes para instituto de pensión en cualquier trabajo	61.857.906

Fuente: PNAD Continua 5 visita / IBGE - 2022.

NÚMERO DE COTIZANTES PARA EL RÉGIMEN GENERAL DE PREVISIÓN SOCIAL ⁽²⁾ – 2021

TOTAL	54.995.248
Empleados	40.875.009
Autónomos	11.724.997
Trabajadores Domesticos	1.280.157
Facultativos	1.113.303
Afiliados Especiales	1.782

Fuente: SPREV / CNIS.

02

EVOLUCIÓN DE LOS BENEFICIOS CONCEDIDOS - 2006/2023

AÑOS/MESES	CANTIDAD				VALOR (R\$)				VALOR MEDIANO (R\$)			TIEMPO MEDIANO DE CONCESIÓN (EN DÍAS)	
	Total	Variación en Relación al año/mes anterior (%)	Clientela		Total	Variación en Relación al año/mes anterior (%)	Clientela		Total	Clientela			
			Urbana	Rural			Urbana	Rural		Urbana	Rural		
2006	Total	4.238.816	7,16	3.221.479	1.017.337	2.454.718.849	18,27	2.108.750.810	345.968.039	579,10	654,59	340,07	...
2007	Total	4.173.350	-1,54	3.157.008	1.016.342	2.565.614.483	4,52	2.185.671.623	379.942.860	614,76	692,32	373,83	...
2008	Total	4.461.842	6,91	3.408.788	1.053.054	2.939.609.022	14,58	2.506.754.117	432.854.905	658,83	735,38	411,05	...
2009	Total	4.473.905	0,27	3.389.215	1.084.690	3.183.818.356	8,31	2.682.419.674	501.398.683	711,64	791,46	462,25	...
2010	Total	4.640.120	3,72	3.565.641	1.074.479	3.581.722.281	12,50	3.033.730.446	547.991.835	771,90	850,82	510,01	...
2011	Total	4.767.039	2,74	3.737.177	1.029.862	3.974.824.813	10,98	3.413.642.786	561.182.027	833,81	913,43	544,91	...
2012	Total	4.957.681	4,00	3.921.951	1.035.730	4.532.732.386	14,04	3.887.990.893	644.741.493	914,28	991,34	622,50	...
2013	Total	5.207.629	5,04	4.169.903	1.037.726	5.142.736.655	13,46	4.438.965.291	703.771.364	987,54	1.064,52	678,19	...
2014	Total	5.211.030	0,07	4.214.863	996.167	5.485.224.495	6,66	4.763.421.962	721.802.533	1.052,62	1.130,15	724,58	...
2015	Total	4.344.701	-16,62	3.546.427	798.274	5.038.457.733	-8,14	4.408.752.229	629.705.504	1.159,68	1.243,15	788,83	...
2016	Total	5.246.464	20,76	4.339.012	907.452	6.848.619.803	35,93	6.048.279.213	800.340.590	1.305,38	1.393,93	881,96	...
2017	Total	5.103.661	-2,72	4.192.164	911.497	6.989.804.383	2,06	6.133.964.141	855.840.242	1.369,57	1.463,20	938,94	...
2018	Total	5.123.777	0,39	4.268.557	855.220	7.062.462.720	1,04	6.246.594.198	815.868.522	1.378,37	1.463,40	953,99	...
2019	Total	5.190.239	1,30	4.414.384	775.855	7.559.238.611	7,03	6.784.288.233	774.950.378	1.456,43	1.536,86	998,83	...
2020	Total	4.868.146	-6,21	4.158.949	709.197	6.298.301.733	-16,68	5.556.794.842	741.506.891	1.293,78	1.336,11	1.045,56	...
2021	Total	4.729.820	-2,84	3.920.792	809.028	7.063.904.733	12,16	6.172.021.105	891.883.628	1.493,48	1.574,18	1.102,41	...
2022	Total	5.212.631	10,21	4.237.735	974.896	8.339.641.334	18,06	7.155.465.631	1.184.175.703	1.599,89	1.688,51	1.214,67	...
	Enero	361.557	0,72	305.267	56.290	586.943.609	7,37	519.480.605	67.463.004	1.623,38	1.701,73	1.198,49	94
	Febrero	377.502	4,41	308.863	68.639	620.351.016	5,69	536.963.559	83.387.457	1.643,31	1.738,52	1.214,87	82
	Marzo	432.700	14,62	351.182	81.518	704.966.614	13,64	605.901.527	99.065.087	1.629,23	1.725,32	1.215,25	80
	Abril	273.474	-36,80	213.374	60.100	439.983.145	-37,59	366.961.028	73.022.117	1.608,87	1.719,80	1.215,01	80
	Mayo	431.333	57,72	335.405	95.928	691.361.013	57,13	574.740.334	116.620.679	1.602,85	1.713,57	1.215,71	85
	Junio	469.560	8,86	391.352	78.208	742.016.760	7,33	646.941.869	95.074.891	1.580,24	1.653,09	1.215,67	102
	Julio	454.845	-3,13	374.653	80.192	715.839.349	-3,53	618.361.681	97.477.668	1.573,81	1.650,49	1.215,55	92
	Agosto	559.935	23,10	458.514	101.421	889.457.871	24,25	766.170.615	123.287.257	1.588,50	1.670,99	1.215,60	84
	Septiembre	506.531	-9,54	415.809	90.722	807.877.349	-9,17	697.490.339	110.387.011	1.594,92	1.677,43	1.216,76	75
	Octubre	474.841	-6,26	395.191	79.650	764.217.347	-5,40	667.328.197	96.889.150	1.609,42	1.688,62	1.216,44	100
	Noviembre	447.388	-5,78	357.068	90.320	708.147.517	-7,34	598.323.363	109.824.154	1.582,85	1.675,66	1.215,95	79
	Diciembre	422.965	-5,46	331.057	91.908	668.479.743	-5,60	556.802.513	111.677.229	1.580,46	1.681,89	1.215,10	79
2023	Enero	363.722	-14,01	307.419	56.303	621.495.820	-7,03	548.761.445	72.734.375	1.708,71	1.785,06	1.291,84	69
	Febrero	351.550	-3,35	294.934	56.616	597.496.873	-3,86	523.569.315	73.927.558	1.699,61	1.775,21	1.305,77	64
	Marzo	492.589	40,12	406.793	85.796	827.328.680	38,47	715.397.479	111.931.201	1.679,55	1.758,63	1.304,62	71
	Abril	414.261	-15,90	330.934	83.327	687.514.313	-16,90	578.796.708	108.717.604	1.659,62	1.748,98	1.304,71	64
	Mayo	504.375	21,75	399.866	104.509	847.440.138	23,26	709.569.393	137.870.745	1.680,18	1.774,52	1.319,22	66
	Junio	459.676	-8,86	367.755	91.921	772.742.010	-8,81	651.070.159	121.671.851	1.681,06	1.770,39	1.323,66	70
	Julio	473.929	3,10	372.336	101.593	794.360.817	2,80	659.933.097	134.427.720	1.676,12	1.772,41	1.323,20	71
	Agosto	695.476	46,75	549.976	145.500	1.169.209.696	47,19	976.558.538	192.651.158	1.681,16	1.775,64	1.324,06	64
	Septiembre	556.966	-19,92	446.399	110.567	937.008.270	-19,86	790.637.975	146.370.295	1.682,34	1.771,15	1.323,82	57
	Subtotal ⁽¹⁾	4.312.544	11,51	3.476.412	836.132	7.254.596.616	17,03	6.154.294.109	1.100.302.508	1.682,21	1.770,30	1.315,94	-

Fuentes: INSS / SUB y SINTESE

(1) Las variaciones corresponden a la razón entre el acumulado del año y el acumulado del mismo periodo del año anterior.

CANTIDAD DE BENEFICIOS CONCEDIDOS - 2022/2023 (en mil)

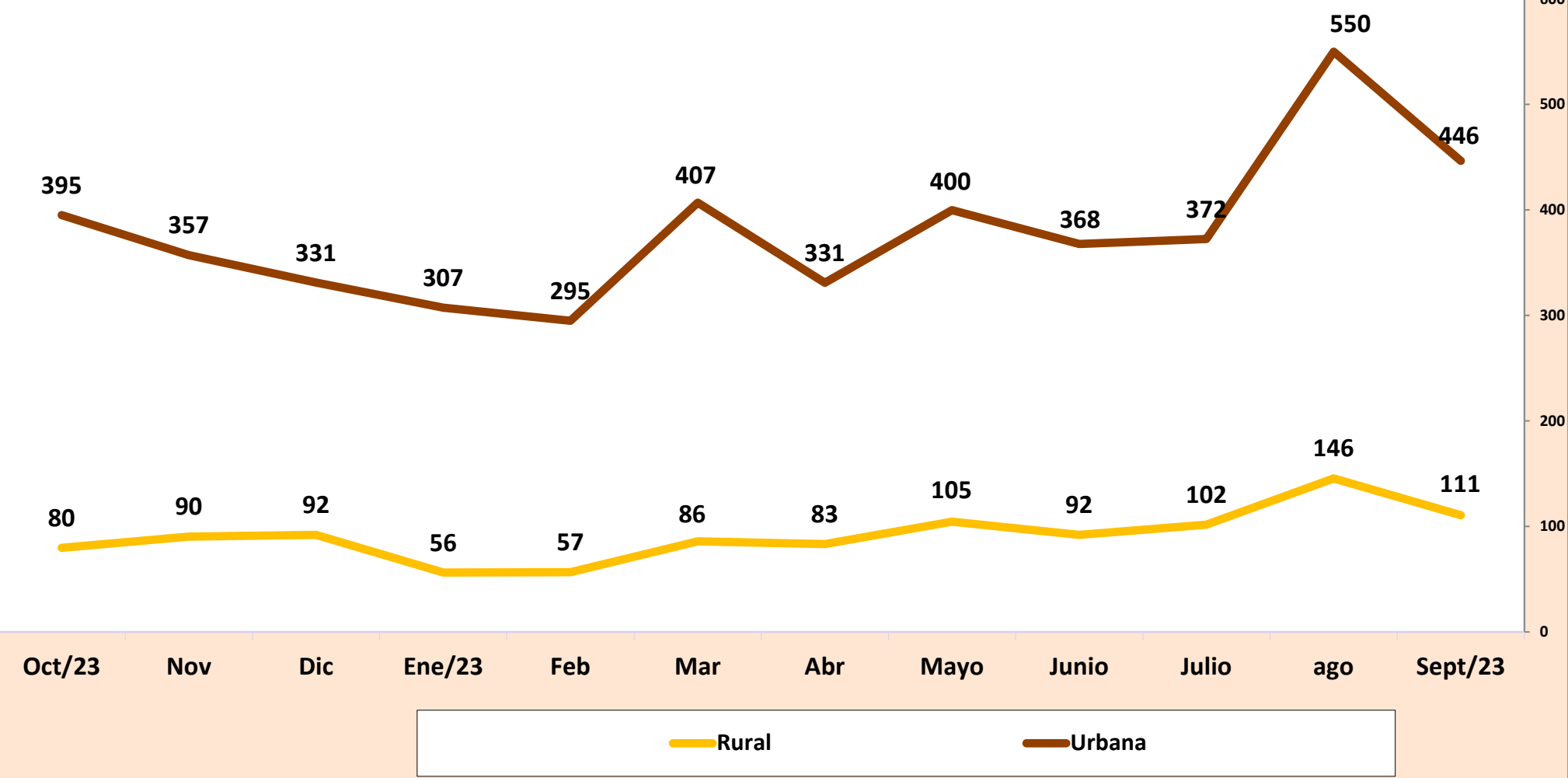

VALOR DE BENEFICIOS CONCEDIDOS - 2022/2023 (En R\$ Mil)

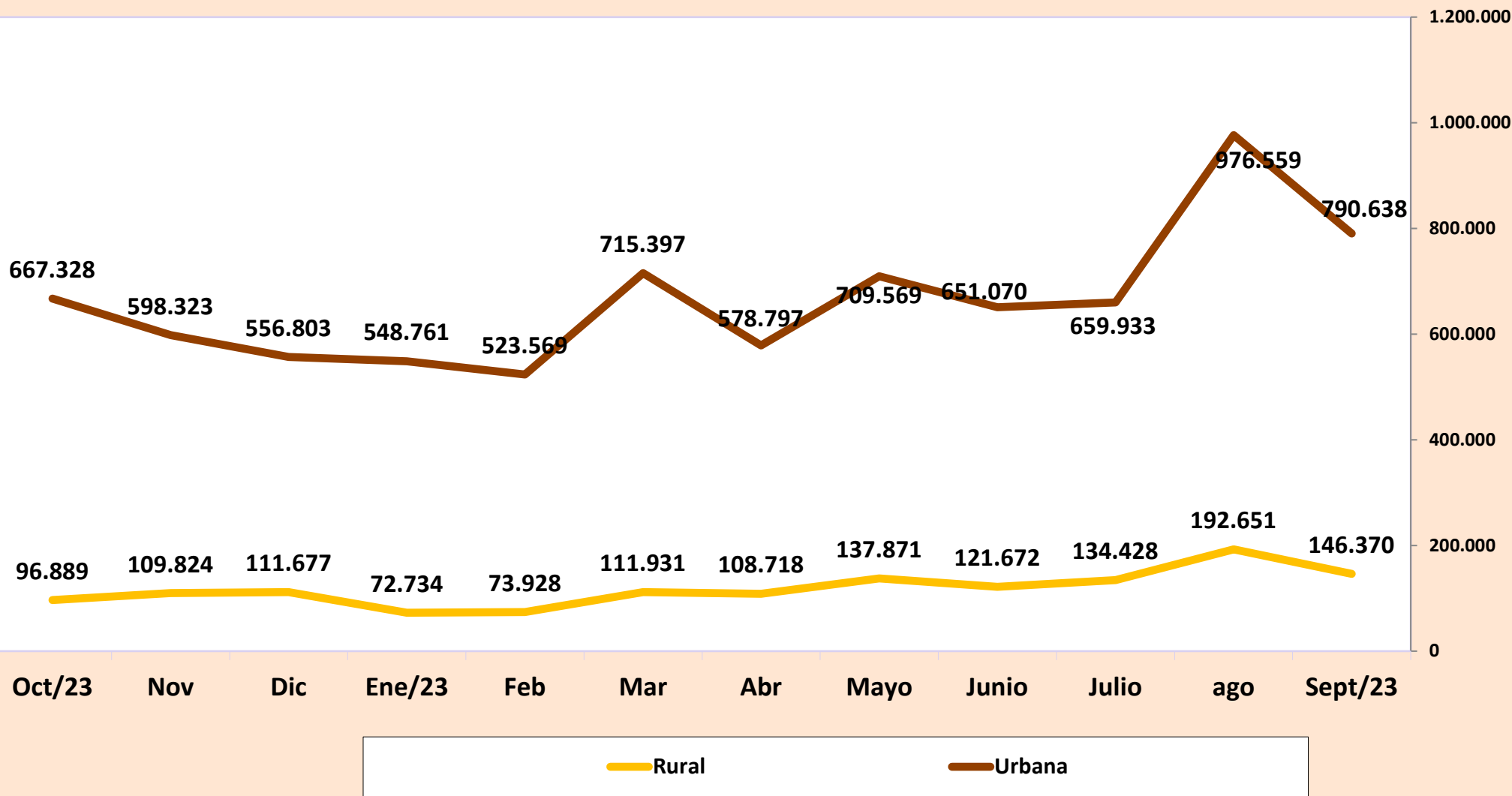

02

EVOLUCIÓN DE LOS BENEFICIOS CONCEDIDOS POR GRANDES GRUPOS DE ESPECIES - 2006/2023

AÑOS/MESES	QUANTIDADE				VALOR (R\$)				VALOR MEDIANO (R\$)				
	Total	Grand Grupos de Especies			Total	Grandes Grupos de Especies			Total	Grandes Grupos de Especies			
		Régimen General	Asistencia social	BLE		Régimen General	Asistencia social	BLE		Régimen General	Asistencia social	BLE	
2006	Total	4.238.816	3.932.623	305.493	700	2.454.718.849	2.351.066.546	103.022.256	630.047	579,10	597,84	337,23	900,07
2007	Total	4.173.350	3.846.213	326.509	628	2.565.614.483	2.442.972.963	122.059.721	581.799	614,76	635,16	373,83	926,43
2008	Total	4.461.842	4.083.135	377.324	1.383	2.939.609.022	2.783.625.365	154.770.467	1.213.190	658,83	681,74	410,18	877,22
2009	Total	4.473.905	4.108.220	362.090	3.595	3.183.818.356	3.013.322.876	167.087.472	3.408.009	711,64	733,49	461,45	947,99
2010	Total	4.640.120	4.261.083	376.438	2.599	3.581.722.281	3.387.149.314	191.746.367	2.826.601	771,90	794,90	509,37	1.087,57
2011	Total	4.767.039	4.423.616	341.291	2.132	3.974.824.813	3.786.637.079	185.733.712	2.454.023	833,81	856,00	544,21	1.151,04
2012	Total	4.957.681	4.629.268	327.038	1.375	4.532.732.386	4.327.514.932	203.419.876	1.797.578	914,28	934,82	622,01	1.307,33
2013	Total	5.207.629	4.851.554	355.165	910	5.142.736.655	4.900.654.776	240.705.598	1.376.281	987,54	1.010,12	677,73	1.512,40
2014	Total	5.211.030	4.866.734	343.669	627	5.485.224.495	5.235.465.186	248.766.109	993.200	1.052,62	1.075,77	723,85	1.584,05
2015	Total	4.344.701	4.065.490	278.683	528	5.038.457.733	4.817.687.216	219.840.504	930.013	1.159,68	1.185,02	788,86	1.761,39
2016	Total	5.246.464	4.890.080	355.890	494	6.848.619.803	6.533.395.135	314.284.549	940.120	1.305,38	1.336,05	883,09	1.903,08
2017	Total	5.103.661	4.770.262	332.821	578	6.989.804.383	6.675.734.950	312.915.154	1.154.279	1.369,57	1.399,45	940,19	1.997,02
2018	Total	5.123.777	4.810.947	312.430	400	7.062.462.720	6.763.042.808	298.568.365	851.548	1.378,37	1.405,76	955,63	2.128,87
2019	Total	5.190.239	4.895.718	294.158	363	7.559.238.611	7.264.854.553	293.511.429	872.629	1.456,43	1.483,92	997,80	2.403,94
2020	Total	4.868.146	4.398.252	469.239	655	6.298.301.733	5.897.466.928	399.649.289	1.185.516	1.293,78	1.340,87	851,70	1.809,95
2021	Total	4.729.820	4.327.628	401.749	443	7.063.904.733	6.621.800.402	440.902.303	1.202.028	1.493,48	1.530,12	1.097,46	2.713,38
2022	Total	5.212.631	4.521.753	690.557	321	8.339.641.334	7.502.617.855	836.353.445	670.033	1.599,89	1.659,23	1.211,13	2.087,33
	Enero	361.557	333.447	28.097	13	586.943.609	553.364.311	33.552.826	26.472	1.623,38	1.659,53	1.194,18	2.036,32
	Febrero	377.502	343.784	33.691	27	620.351.016	579.451.559	40.824.715	74.743	1.643,31	1.685,51	1.211,74	2.768,25
	Marzo	432.700	393.075	39.601	24	704.966.614	656.918.041	47.977.745	70.828	1.629,23	1.671,23	1.211,53	2.951,17
	Abril	273.474	246.013	27.436	25	439.983.145	406.685.538	33.243.099	54.507	1.608,87	1.653,11	1.211,66	2.180,29
	Mayo	431.333	382.594	48.719	20	691.361.013	632.261.207	59.040.278	59.527	1.602,85	1.652,56	1.211,85	2.976,37
	Junio	469.560	374.840	94.690	30	742.016.760	627.206.048	114.757.988	52.724	1.580,24	1.673,26	1.211,93	1.757,48
	Julio	454.845	369.528	85.283	34	715.839.349	612.422.807	103.358.507	58.035	1.573,81	1.657,31	1.211,95	1.706,92
	Agosto	559.935	471.527	88.376	32	889.457.871	782.300.742	107.101.298	55.831	1.588,50	1.659,08	1.211,88	1.744,71
	Septiembre	506.531	429.679	76.806	46	807.877.349	714.713.669	93.079.777	83.903	1.594,92	1.663,37	1.211,88	1.823,98
	Octubre	474.841	417.656	57.159	26	764.217.347	694.897.014	69.272.792	47.541	1.609,42	1.663,80	1.211,93	1.828,49
	Noviembre	447.388	390.928	56.438	22	708.147.517	639.716.051	68.387.965	43.501	1.582,85	1.636,40	1.211,74	1.977,32
	Diciembre	422.965	368.682	54.261	22	668.479.743	602.680.869	65.756.454	42.420	1.580,46	1.634,69	1.211,85	1.928,18
2023	Enero	363.722	323.666	40.032	24	621.495.820	569.644.494	51.791.641	59.685	1.708,71	1.759,98	1.293,76	2.486,87
	Febrero	351.550	309.023	42.498	29	597.496.873	542.057.330	55.323.282	116.261	1.699,61	1.754,10	1.301,79	4.008,99
	Marzo	492.589	430.672	61.884	33	827.328.680	746.702.265	80.558.130	68.285	1.679,55	1.733,81	1.301,76	2.069,23
	Abril	414.261	361.404	52.832	25	687.514.313	618.694.340	68.772.109	47.864	1.659,62	1.711,92	1.301,71	1.914,56
	Mayo	504.375	438.335	66.010	30	847.440.138	760.399.834	86.915.063	125.240	1.680,18	1.734,75	1.316,70	4.174,68
	Junio	459.676	387.380	72.266	30	772.742.010	677.313.999	95.370.003	58.009	1.681,06	1.748,45	1.319,71	1.933,62
	Julio	473.929	400.859	73.046	24	794.360.817	697.883.803	96.407.618	69.396	1.676,12	1.740,97	1.319,82	2.891,52
	Agosto	695.476	594.284	100.921	271	1.169.209.696	1.034.312.722	133.191.802	1.705.172	1.681,16	1.740,44	1.319,76	6.292,15
	Septiembre	556.966	479.984	76.935	47	937.008.270	835.364.459	101.537.577	106.234	1.682,34	1.740,40	1.319,78	2.260,29
	Subtotal ⁽¹⁾	4.312.544	3.725.607	586.424	513	7.254.596.616	6.482.373.246	769.867.225	2.356.146	1.682,21	1.739,95	1.312,82	4.592,88

Fuentes: INSS / SUB y SINTESE

(1) Las variaciones corresponden a la razón entre el acumulado del año y el acumulado del mismo periodo del año anterior.

CANTIDAD DE BENEFICIOS CONCEDIDOS - 2006/2023

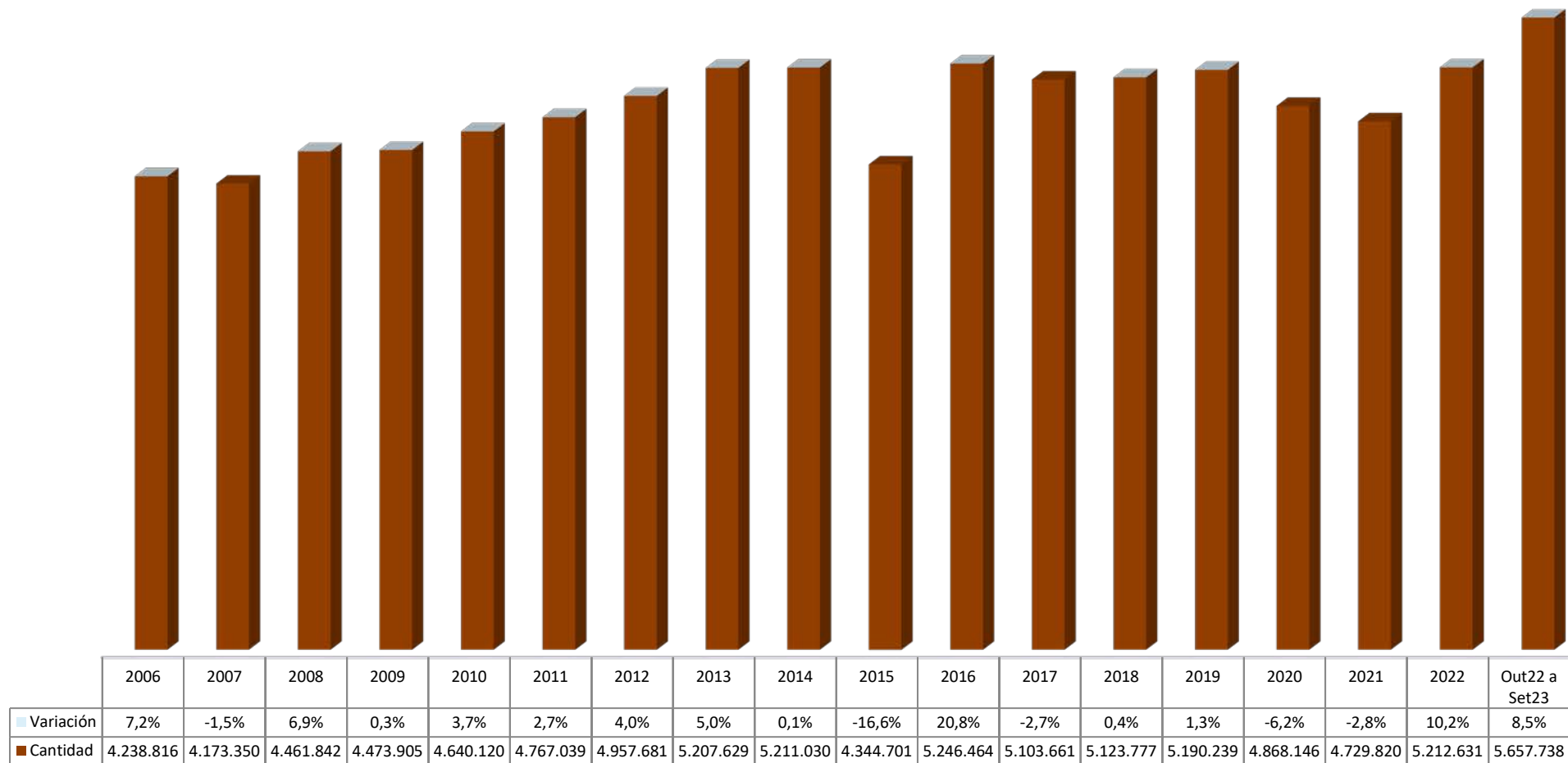

04

BENEFICIOS CONCEDIDOS SEGÚN LOS GRUPOS DE ESPECIES

GRUPOS DE ESPECIES	CANTIDAD							VALOR (R\$)						VALOR MEDIANO (R\$)			
	Total	% del total	% del grupo	% del sub grupo	Variación en Relación al mes anterior (en %)	Clientela		Total	% del total	% del grupo	% del sub grupo	Variación en Relación al mes anterior (en %)	Clientela		Total	Clientela	
						Urbana	Rural						Urbana	Rural		Urbana	Rural
TOTAL	556.966	100,00			-19,92	446.399	110.567	937.008.270	100,00			-19,86	790.637.975	146.370.295	1.682,34	1.771,15	1.323,82
BENEFICIOS DEL RGPS	479.984	86,18	100,00		-19,23	369.417	110.567	835.364.459	89,15	100,00		-19,23	688.994.164	146.370.295	1.740,40	1.865,09	1.323,82
Previsionales	462.446	83,03	96,35	100,00	-19,33	352.250	110.196	802.235.871	85,62	96,03	100,00	-19,30	656.302.489	145.933.383	1.734,77	1.863,17	1.324,31
Jubilados	131.705	23,65	27,44	28,48	-22,19	86.808	44.897	235.457.022	25,13	28,19	29,35	-21,09	175.634.136	59.822.886	1.787,76	2.023,25	1.332,45
Edad	93.529	16,79	19,49	20,22	-24,16	50.755	42.774	142.085.670	15,16	17,01	17,71	-23,39	85.185.993	56.899.677	1.519,16	1.678,38	1.330,24
Invalidez	13.909	2,50	2,90	3,01	-20,42	11.927	1.982	23.602.966	2,52	2,83	2,94	-25,57	20.974.149	2.628.817	1.696,96	1.758,54	1.326,35
Tiempo de Contribución	24.267	4,36	5,06	5,25	-14,75	24.126	141	69.768.386	7,45	8,35	8,70	-14,11	69.473.994	294.392	2.875,03	2.879,63	2.087,88
Pensiones por Muerte	42.726	7,67	8,90	9,24	-30,18	29.252	13.474	80.200.035	8,56	9,60	10,00	-30,30	62.350.085	17.849.949	1.877,08	2.131,48	1.324,77
Auxilios	218.287	39,19	45,48	47,20	-16,40	200.142	18.145	387.301.816	41,33	46,36	48,28	-16,87	363.504.050	23.797.767	1.774,28	1.816,23	1.311,53
Enfermedad	214.706	38,55	44,73	46,43	-16,63	196.907	17.799	383.026.497	40,88	45,85	47,74	-17,03	359.529.476	23.497.022	1.783,96	1.825,88	1.320,13
Accidente	2.536	0,46	0,53	0,55	-1,32	2.284	252	2.640.742	0,28	0,32	0,33	-2,54	2.464.821	175.920	1.041,30	1.079,17	698,10
Reclusión	1.045	0,19	0,22	0,23	2,96	951	94	1.634.577	0,17	0,20	0,20	5,72	1.509.753	124.824	1.564,19	1.587,54	1.327,92
Salario-Maternidad	69.728	12,52	14,53	15,08	-14,65	36.048	33.680	99.276.998	10,60	11,88	12,38	-13,47	54.814.217	44.462.781	1.423,78	1.520,59	1.320,15
Abono de perman. en Serv. 20%	-	-	-	-	-	-	-	-	-	-	-	-	-	-	-	-	-
Accidentarios	17.538	3,15	3,65	100,00	-16,49	17.167	371	33.128.588	3,54	3,97	100,00	-17,61	32.691.676	436.912	1.888,96	1.904,33	1.177,66
Jubilación por Invalidez	596	0,11	0,12	3,40	-3,40	570	26	1.343.104	0,14	0,16	4,05	-0,47	1.308.131	34.973	2.253,53	2.294,97	1.345,13
Pensión por muerte	17	0,00	0,00	0,10	-15,00	16	1	51.695	0,01	0,01	0,16	-14,50	49.874	1.822	3.040,89	3.117,10	1.821,60
Auxilio-Enfermedad	12.890	2,31	2,69	73,50	-22,53	12.637	253	26.314.071	2,81	3,15	79,43	-22,30	25.980.111	333.960	2.041,43	2.055,88	1.320,00
Auxilio-Accidente	4.018	0,72	0,84	22,91	8,19	3.927	91	5.410.473	0,58	0,65	16,33	9,88	5.344.316	66.157	1.346,56	1.360,92	727,00
Auxilio-Suplementar	17	0,00	0,00	0,10	41,67	17	-	9.245	0,00	0,00	0,03	-4,49	9.245	-	543,84	543,84	-
BENEFICIOS ASISTENCIALES	76.935	13,81	100,00		-23,77	76.935	-	101.537.577	10,84	100,00		-23,77	101.537.577	-	1.319,78	1.319,78	-
Amparos Asistenciales (LOAS)	76.910	13,81	99,97	100,00	-23,76	76.910	-	101.521.077	10,83	99,98	100,00	-23,76	101.521.077	-	1.320,00	1.320,00	-
Anciano	33.823	6,07	43,96	43,98	-23,21	33.823	-	44.646.360	4,76	43,97	43,98	-23,21	44.646.360	-	1.320,00	1.320,00	-
Portador de Deficiencia	43.087	7,74	56,00	56,02	-24,19	43.087	-	56.874.717	6,07	56,01	56,02	-24,19	56.874.717	-	1.320,00	1.320,00	-
Otros beneficios de asistencia ⁽¹⁾	25	0,00	0,03	100,00	-34,21	25	-	16.500	0,00	0,02	100,00	-35,90	16.500	-	660,00	660,00	-
BENEFICIOS DE LA LEGISLACIÓN ESPECÍFICA (BLE)⁽²⁾	47	0,01	-	-	-82,66	47	-	106.234	0,01	-	-	-93,77	106.234	-	2.260,29	2.260,29	-

Fuentes: INSS / SUB y SINTESE

⁽¹⁾ Incluye especies 16 - BPC Anticipación y 18 - Asistencia de Inclusión para Personas con Discapacidad⁽²⁾ Incluye las siguientes especies: 22 pensión por muerte estatutaria; 26 - Pensión especial (Ley N° 593/48), 37 - Jubilación de extra numerario de la Unión; 38 Jubilación de la extinta CAPIN; 56 - Pensiones mensual de por vida por el síndrome de talidomida; 58 - Jubilación excepcional del amnistiado; 59 - Pensión por muerte excepcional del amnistiado; 76 - Salario-Familia estatutaria del RFFSA; 85 - pensión mensual vitalicia del cauchero; 86 - pensión mensual vitalicia del dependiente del cauchero; 89 - pensión especial para las víctimas de hemodiálisis Caruaru; 96 - pensión especial a las personas afectadas por lepra. Excluyendo el BLE adicional

DISTRIBUCIÓN DE LA CANTIDAD DE BENEFICIOS CONCEDIDOS POR GRUPOS DE ESPECIES, SEGÚN LAS MAYORES CANTIDADES (%)

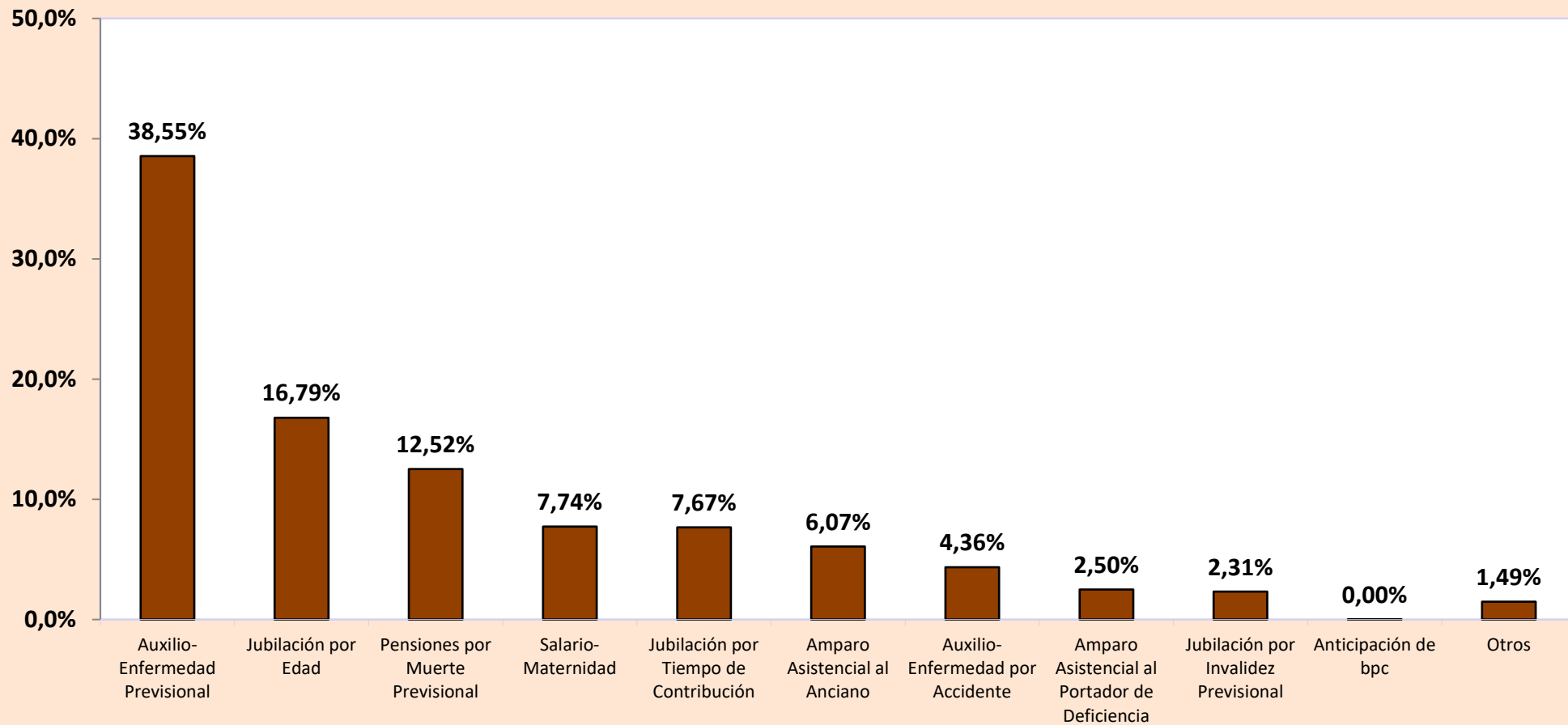

DISTRIBUCIÓN DEL VALOR DE BENEFICIOS CONCEDIDOS POR GRUPOS DE ESPECIES, SEGÚN LOS MAYORES VALORES (%)

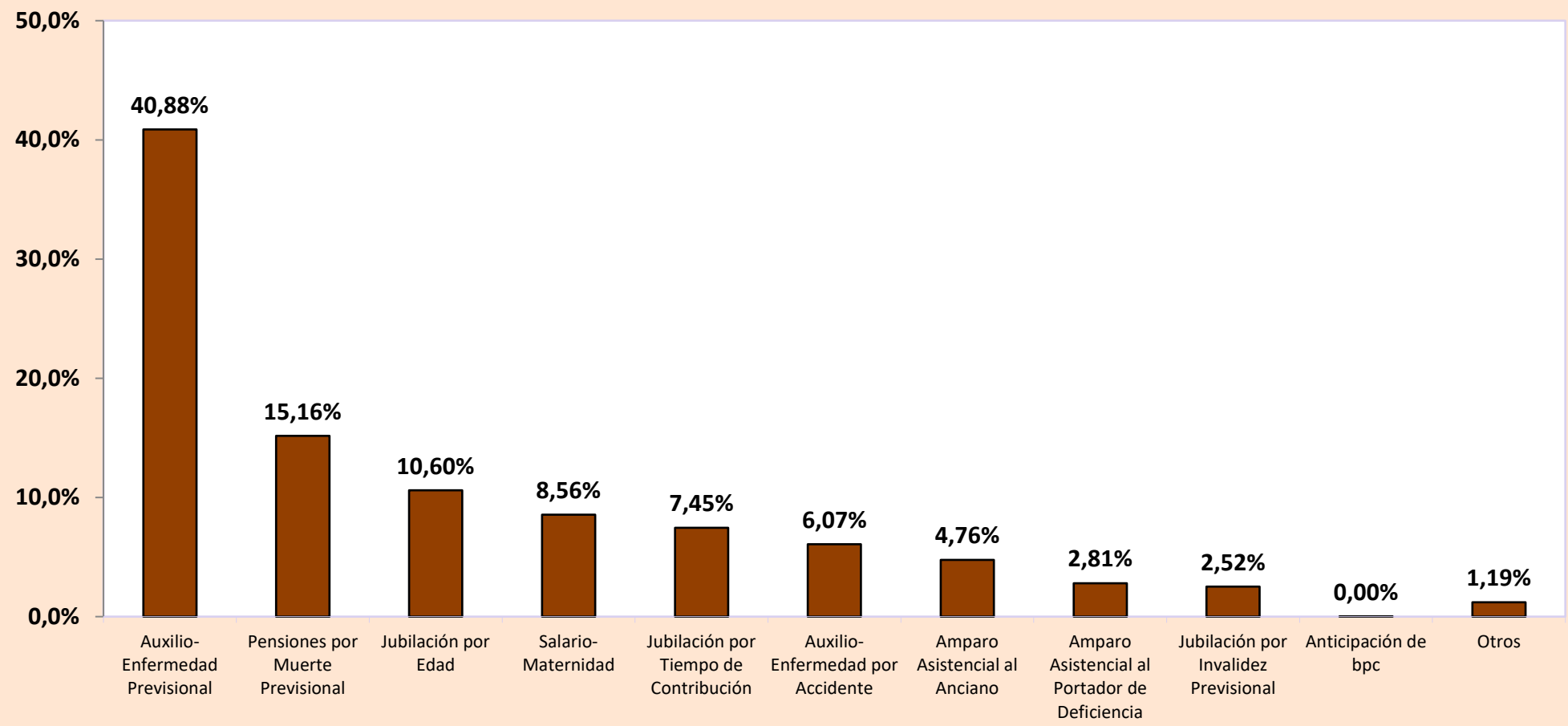

**DISTRIBUCIÓN DE LA CANTIDAD DE BENEFICIOS,
CONCEDIDOS SEGÚN LA CLIENTELA**

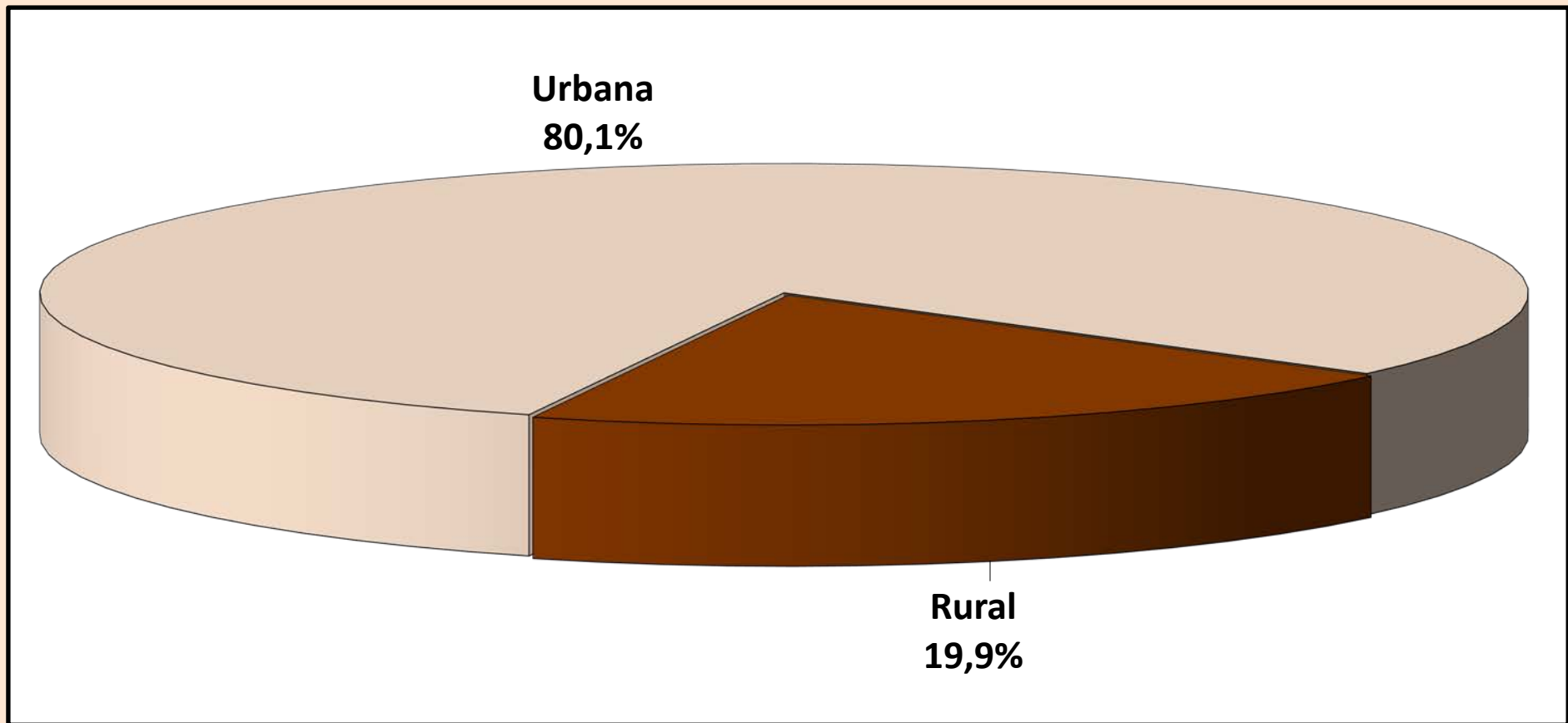

DISTRIBUCIÓN DEL VALOR DE BENEFICIOS CONCEDIDOS, SEGÚN LA CLIENTELA

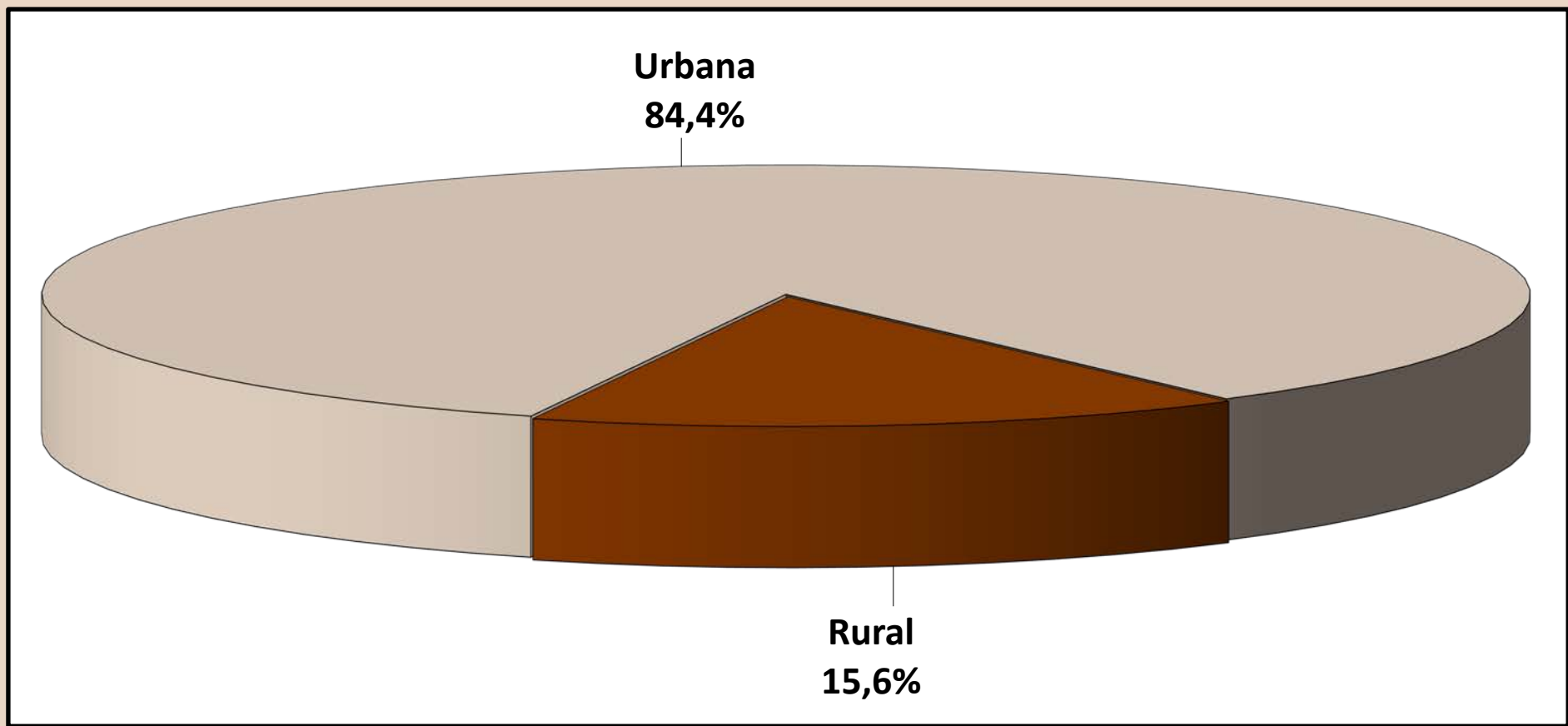

05

CANTIDAD DE JUBILACIONES CONCEDIDAS POR RANGOS DE EDAD SEGÚN CLIENTELA, SEXO Y GRUPOS DE ESPECIES

URBANA

Rangos de Edad	HOMBRES				MUJERES			
	Jubilación por			Total	Jubilación por			Total
	Edad	Tiempo de Contribución	Invalidez		Edad	Tiempo de Contribución	Invalidez	
Hasta 45	1	486	1.399	1.886	2	193	972	1.167
46 a 50	1	1.839	854	2.694	1	1.032	685	1.718
51 a 55	4	3.715	1.372	5.091	66	2.580	1.084	3.730
56 a 60	113	4.993	1.780	6.886	545	4.880	1.434	6.859
61 a 65	18.028	3.496	1.357	22.881	23.520	675	800	24.995
66 a 70	3.413	137	213	3.763	3.061	51	345	3.457
71 o más	687	31	57	775	1.313	18	145	1.476
Total	22.247	14.697	7.032	43.976	28.508	9.429	5.465	43.402

RURAL

Rangos de Edad	HOMBRES				MUJERES			
	Jubilación por			Total	Jubilación por			Total
	Edad	Tiempo de Contribución	Invalidez		Edad	Tiempo de Contribución	Invalidez	
Hasta 45	3	1	249	253	6	-	238	244
46 a 50	5	12	178	195	3	2	193	198
51 a 55	15	33	351	399	15.271	6	208	15.485
56 a 60	14.185	54	374	14.613	5.807	6	72	5.885
61 a 65	4.525	25	84	4.634	1.796	-	38	1.834
66 a 70	498	2	11	511	295	-	5	300
71 o más	133	-	3	136	232	-	4	236
Total	19.364	127	1.250	20.741	23.410	14	758	24.182

TOTAL

Rangos de Edad	HOMBRES				MUJERES			
	Jubilación por			Total	Jubilación por			Total
	Edad	Tiempo de Contribución	Invalidez		Edad	Tiempo de Contribución	Invalidez	
Hasta 45	4	487	1.648	2.139	8	193	1.210	1.411
46 a 50	6	1.851	1.032	2.889	4	1.034	878	1.916
51 a 55	19	3.748	1.723	5.490	15.337	2.586	1.292	19.215
56 a 60	14.298	5.047	2.154	21.499	6.352	4.886	1.506	12.744
61 a 65	22.553	3.521	1.441	27.515	25.316	675	838	26.829
66 a 70	3.911	139	224	4.274	3.356	51	350	3.757
71 o más	820	31	60	911	1.545	18	149	1.712
Total	41.611	14.824	8.282	64.717	51.918	9.443	6.223	67.584

Fuentes: INSS / SUB y SINTESE

Obs.: Las jubilaciones concedidas en edad inferior al mínimo legal y jubilaciones por tiempo de contribución precocial ocurren por procesos judiciales o concesión en los términos de la Ley Complementar nº 142/2013

05

VALOR MEDIO DE JUBILACIONES CONCEDIDAS POR RANGOS DE EDAD SEGÚN CLIENTELA, SEXO Y GRUPOS DE ESPECIES

URBANA

Rangos de Edad	HOMBRES				MUJERES			
	Jubilación por			Total	Jubilación por			Total
	Edad	Tiempo de Contribución	Invalidez		Edad	Tiempo de Contribución	Invalidez	
Hasta 45	2.432,76	3.324,98	2.491,80	2.706,47	1.320,00	1.858,68	2.180,45	2.125,76
46 a 50	2.904,00	3.089,59	1.803,38	2.681,79	2.299,44	2.017,03	1.566,93	1.837,73
51 a 55	3.044,25	2.924,23	1.830,30	2.629,52	1.749,42	2.565,12	1.526,25	2.248,78
56 a 60	2.439,01	3.235,66	1.756,36	2.840,20	1.513,67	2.598,95	1.470,13	2.276,71
61 a 65	1.818,70	3.074,94	1.733,26	2.005,58	1.515,56	2.535,73	1.435,83	1.540,56
66 a 70	1.944,07	3.748,01	1.744,19	1.998,43	1.459,75	3.812,63	1.446,92	1.493,18
71 o más	2.405,56	5.035,46	1.556,16	2.448,28	2.100,48	5.015,93	1.401,41	2.067,36
Total	1.859,51	3.111,96	1.916,36	2.287,17	1.537,03	2.517,50	1.611,42	1.759,40

RURAL

Rangos de Edad	HOMBRES				MUJERES			
	Jubilación por			Total	Jubilación por			Total
	Edad	Tiempo de Contribución	Invalidez		Edad	Tiempo de Contribución	Invalidez	
Hasta 45	1.320,00	1.320,00	1.333,18	1.332,97	1.210,00	–	1.324,74	1.321,92
46 a 50	1.320,00	1.751,31	1.333,89	1.359,22	1.320,00	1.772,76	1.320,00	1.324,57
51 a 55	1.320,00	1.765,44	1.327,37	1.363,33	1.321,23	1.376,98	1.320,00	1.321,23
56 a 60	1.335,22	2.104,67	1.325,32	1.337,81	1.321,18	1.678,16	1.327,74	1.321,62
61 a 65	1.358,84	2.956,38	1.328,55	1.366,91	1.322,36	–	1.333,13	1.322,59
66 a 70	1.352,85	2.179,32	1.320,00	1.355,38	1.320,00	–	1.320,00	1.320,00
71 o más	1.326,27	–	1.320,00	1.326,13	1.319,69	–	1.320,00	1.319,70
Total	1.341,12	2.145,79	1.328,84	1.345,30	1.321,24	1.562,60	1.322,88	1.321,43

TOTAL

Rangos de Edad	HOMBRES				MUJERES			
	Jubilación por			Total	Jubilación por			Total
	Edad	Tiempo de Contribución	Invalidez		Edad	Tiempo de Contribución	Invalidez	
Hasta 45	1.598,19	3.320,86	2.316,74	2.544,01	1.237,50	1.858,68	2.012,13	1.986,75
46 a 50	1.584,00	3.080,92	1.722,40	2.592,52	1.564,86	2.016,56	1.512,65	1.784,70
51 a 55	1.683,00	2.914,03	1.727,85	2.537,49	1.323,07	2.562,37	1.493,05	1.501,29
56 a 60	1.343,95	3.223,56	1.681,52	1.819,02	1.337,70	2.597,82	1.463,32	1.835,67
61 a 65	1.726,44	3.074,10	1.709,67	1.898,01	1.501,85	2.535,73	1.431,17	1.525,66
66 a 70	1.868,79	3.725,44	1.723,36	1.921,55	1.447,47	3.812,63	1.445,10	1.479,35
71 o más	2.230,50	5.035,46	1.544,36	2.280,76	1.983,24	5.015,93	1.399,23	1.964,30
Total	1.618,27	3.103,68	1.827,69	1.985,32	1.439,73	2.516,09	1.576,27	1.602,69

Fuentes: INSS / SUB y SINTESE

Obs.: Las jubilaciones concedidas en edad inferior al mínimo legal y jubilaciones por tiempo de contribución precocial ocurren por procesos judiciales o concesión en los términos de la Ley Complementar nº 142/2013

06

BENEFICIOS CONCEDIDOS POR GRANDES GRUPOS SEGÚN LOS RANGOS DE VALORES

RANGOS DE VALORES (EN BENEFICIO MÍNIMO)	CANTIDAD						VALOR (R\$)					
	Total	% sobre el total	% Acumulado	Beneficios del RGPS	Beneficios Asistenciales	BLE	Total	% sobre el total	% Acumulado	Beneficios del RGPS	Beneficios Asistenciales	BLE
TOTAL	556.966	100,00	–	479.984	76.935	47	937.008.270	100,00	–	835.364.459	101.537.577	106.234
< 1	4.968	0,89	0,89	4.942	26	–	4.425.903	0,47	0,47	4.408.206	17.697	–
= 1	357.300	64,15	65,04	280.374	76.909	17	471.636.000	50,33	50,81	370.093.680	101.519.880	22.440
1 - 2	143.963	25,85	90,89	143.936	–	27	256.766.028	27,40	78,21	256.701.472	–	64.556
2 - 3	29.884	5,37	96,26	29.884	–	–	95.211.220	10,16	88,37	95.211.220	–	–
3 - 4	12.617	2,27	98,52	12.616	–	1	57.297.669	6,11	94,49	57.293.155	–	4.514
4 - 5	5.903	1,06	99,58	5.903	–	–	34.553.792	3,69	98,17	34.553.792	–	–
5 - 6	2.277	0,41	99,99	2.275	–	2	16.162.277	1,72	99,90	16.147.553	–	14.723
6 - 7	35	0,01	100,00	35	–	–	295.081	0,03	99,93	295.081	–	–
7 - 8	7	0,00	100,00	7	–	–	70.802	0,01	99,94	70.802	–	–
8 - 9	2	0,00	100,00	2	–	–	23.111	0,00	99,94	23.111	–	–
9 - 10	1	0,00	100,00	1	–	–	12.297	0,00	99,94	12.297	–	–
10 - 20	7	0,00	100,00	7	–	–	119.130	0,01	99,95	119.130	–	–
20 - 30	1	0,00	100,00	1	–	–	39.292	0,00	99,96	39.292	–	–
30 - 40	–	–	100,00	–	–	–	–	–	99,96	–	–	–
40 - 50	–	–	100,00	–	–	–	–	–	99,96	–	–	–
50 - 60	–	–	100,00	–	–	–	–	–	99,96	–	–	–
60 - 70	–	–	100,00	–	–	–	–	–	99,96	–	–	–
70 - 80	–	–	100,00	–	–	–	–	–	99,96	–	–	–
80 - 90	–	–	100,00	–	–	–	–	–	99,96	–	–	–
90 - 100	–	–	100,00	–	–	–	–	–	99,96	–	–	–
> 100	1	0,00	100,00	1	–	–	395.669	0,04	100,00	395.669	–	–

Fuentes: INSS / SUB y SINTESE

07

BENEFICIOS CONCEDIDOS POR CLIENTELA Y GRANDES GRUPOS SEGÚN LOS RANGOS DE VALORES

RANGOS DE VALORES (EN BENEFICIO MÍNIMO)	CLIENTELA URBANA								CLIENTELA RURAL					
	Cantidad				Valor (R\$)				Cantidad			Valor (R\$)		
	Total	Beneficios del RGPS	Beneficios Asistenciales	BLE	Total	Beneficios del RGPS	Beneficios Asistenciales	BLE	Total	Beneficios del RGPS	Beneficios Asistenciales	Total	Beneficios del RGPS	Beneficios Asistenciales
TOTAL	446.399	369.417	76.935	47	790.637.975	688.994.164	101.537.577	106.234	110.567	110.567	-	146.370.295	146.370.295	-
< 1	4.613	4.587	26	-	4.184.880	4.167.183	17.697	-	355	355	-	241.023	241.023	-
= 1	248.073	171.147	76.909	17	327.456.360	225.914.040	101.519.880	22.440	109.227	109.227	-	144.179.640	144.179.640	-
1 - 2	143.091	143.064	-	27	255.220.553	255.155.997	-	64.556	872	872	-	1.545.474	1.545.474	-
2 - 3	29.800	29.800	-	-	94.949.728	94.949.728	-	-	84	84	-	261.492	261.492	-
3 - 4	12.595	12.594	-	1	57.197.991	57.193.476	-	4.514	22	22	-	99.678	99.678	-
4 - 5	5.898	5.898	-	-	34.524.451	34.524.451	-	-	5	5	-	29.341	29.341	-
5 - 6	2.275	2.273	-	2	16.148.631	16.133.907	-	14.723	2	2	-	13.646	13.646	-
6 - 7	35	35	-	-	295.081	295.081	-	-	-	-	-	-	-	-
7 - 8	7	7	-	-	70.802	70.802	-	-	-	-	-	-	-	-
8 - 9	2	2	-	-	23.111	23.111	-	-	-	-	-	-	-	-
9 - 10	1	1	-	-	12.297	12.297	-	-	-	-	-	-	-	-
10 - 20	7	7	-	-	119.130	119.130	-	-	-	-	-	-	-	-
20 - 30	1	1	-	-	39.292	39.292	-	-	-	-	-	-	-	-
30 - 40	-	-	-	-	-	-	-	-	-	-	-	-	-	-
40 - 50	-	-	-	-	-	-	-	-	-	-	-	-	-	-
50 - 60	-	-	-	-	-	-	-	-	-	-	-	-	-	-
60 - 70	-	-	-	-	-	-	-	-	-	-	-	-	-	-
70 - 80	-	-	-	-	-	-	-	-	-	-	-	-	-	-
80 - 90	-	-	-	-	-	-	-	-	-	-	-	-	-	-
90 - 100	-	-	-	-	-	-	-	-	-	-	-	-	-	-
> 100	1	1	-	-	395.669	395.669	-	-	-	-	-	-	-	-

Fuentes: INSS / SUB y SINTESE

CANTIDAD DE BENEFICIOS CONCEDIDOS, SEGÚN LOS RANGOS DE VALORES – (EN %)

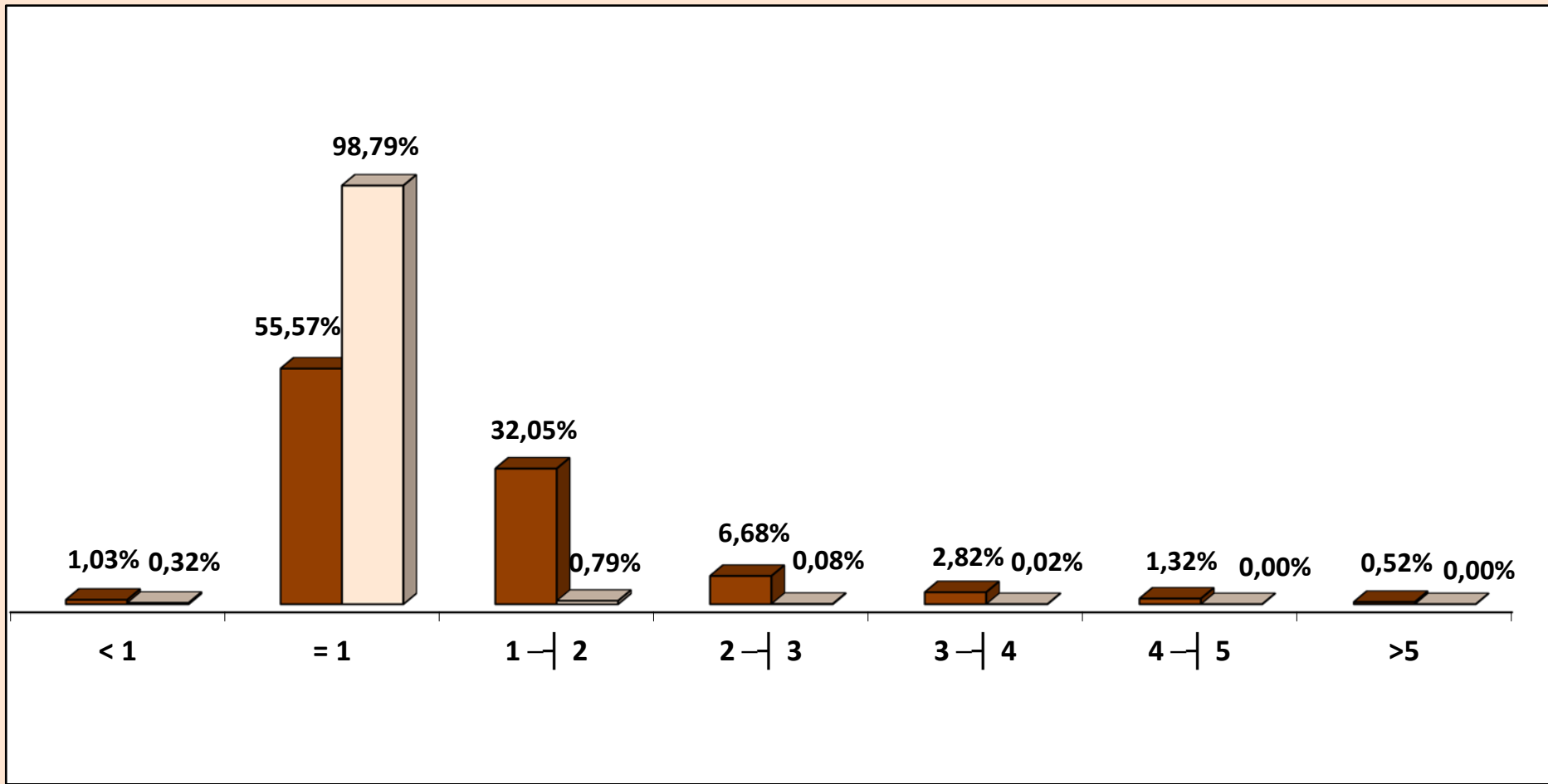

■ Urbano □ Rural

CANTIDAD DE BENEFICIOS CONCEDIDOS, SEGÚN LOS RANGOS DE VALORES (EN %)

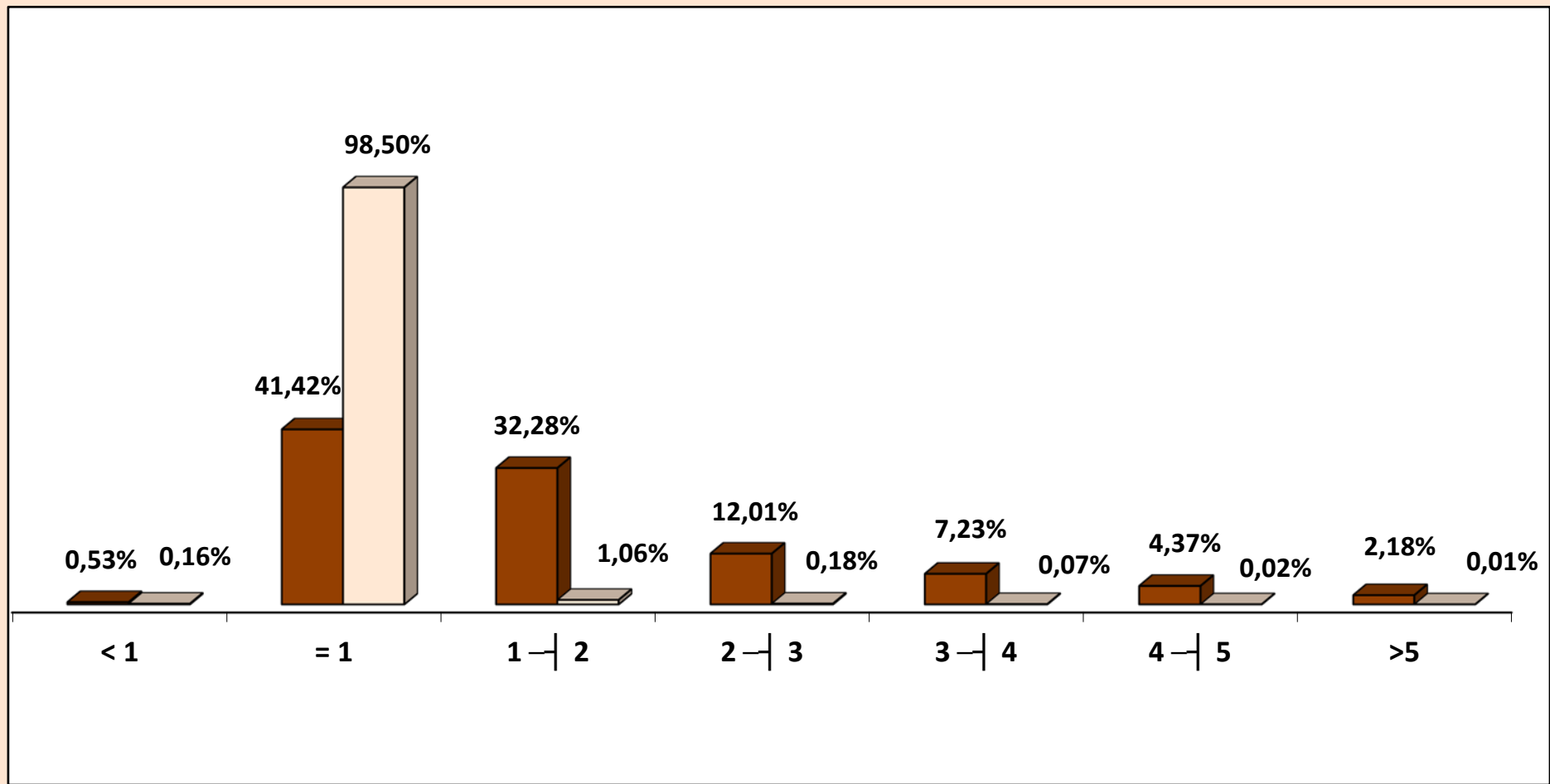

■ Urbano □ Rural

08

CANTIDAD DE BENEFICIOS CONCEDIDOS POR RANGOS DE VALORES SEGÚN LAS UNIDADES DE LA FEDERACIÓN

GRANDE REGIONES Y UNIDADES DE LA FEDERACIÓN	CANTIDAD						VALOR (R\$)					
	Rangos de Valores (En Beneficio Mínimo)						Rangos de Valores (En Beneficio Mínimo)					
	Total	< 1	= 1	1 a 5	5 a 10	> 10	Total	< 1	= 1	1 a 5	5 a 10	> 10
BRASIL	479.984	4.942	280.374	192.339	2.320	9	835.364.459	4.408.206	370.093.680	443.759.638	16.548.844	554.091
NORTE	28.641	354	21.149	7.041	96	1	44.706.174	305.391	27.916.680	15.784.164	686.731	13.208
Rondônia	4.530	130	3.072	1.319	9	—	6.990.035	113.907	4.055.040	2.759.886	61.202	—
Acre	1.095	20	748	325	2	—	1.749.294	17.800	987.360	729.622	14.512	—
Amazonas	4.552	19	3.319	1.201	12	1	7.287.319	17.551	4.381.080	2.793.004	82.476	13.208
Roraima	863	1	636	226	—	—	1.332.836	903	839.520	492.413	—	—
Pará	13.824	124	10.743	2.896	61	—	21.388.599	103.686	14.180.760	6.660.836	443.317	—
Amapá	1.295	7	1.087	197	4	—	1.878.438	5.749	1.434.840	410.168	27.682	—
Tocantins	2.482	53	1.544	877	8	—	4.079.654	45.796	2.038.080	1.938.235	57.543	—
NORDESTE	94.451	582	72.613	21.027	228	1	144.770.385	461.046	95.849.160	46.828.783	1.617.234	14.162
Maranhão	10.614	58	8.828	1.720	8	—	15.593.374	46.414	11.652.960	3.837.883	56.117	—
Piauí	7.839	46	6.411	1.357	25	—	11.614.386	38.856	8.462.520	2.925.883	187.127	—
Ceará	13.001	100	9.856	3.002	43	—	20.018.976	78.544	13.009.920	6.635.453	295.060	—
Rio Grande do Norte	5.832	30	4.262	1.525	15	—	9.173.686	22.073	5.625.840	3.417.875	107.898	—
Paraíba	8.084	99	5.981	1.982	22	—	12.387.776	80.144	7.894.920	4.253.918	158.795	—
Pernambuco	14.854	79	10.861	3.879	35	—	23.199.162	62.130	14.336.520	8.549.405	251.108	—
Alagoas	4.127	30	2.981	1.108	8	—	6.439.922	23.287	3.934.920	2.424.730	56.984	—
Sergipe	3.461	11	2.569	870	11	—	5.388.776	8.597	3.391.080	1.911.141	77.958	—
Bahia	26.639	129	20.864	5.584	61	1	40.954.327	101.001	27.540.480	12.872.496	426.187	14.162
SUDESTE	169.485	1.360	75.142	91.900	1.078	5	325.697.948	1.279.772	99.187.440	217.089.956	7.654.761	486.020
Minas Gerais	52.814	245	32.040	20.347	182	—	88.434.906	215.076	42.292.800	44.619.229	1.307.802	—
Espírito Santo	7.490	25	4.430	3.003	32	—	13.074.860	19.849	5.847.600	6.977.614	229.797	—
Rio de Janeiro	25.709	70	11.384	14.040	214	1	50.758.880	60.477	15.026.880	34.145.835	1.508.892	16.796
São Paulo	83.472	1.020	27.288	54.510	650	4	173.429.302	984.370	36.020.160	131.347.278	4.608.269	469.224
SUL	84.522	2.166	39.362	42.594	399	1	149.905.181	1.933.954	51.957.840	93.108.915	2.882.477	21.994
Paraná	27.912	543	13.127	14.140	102	—	49.242.785	486.728	17.327.640	30.700.114	728.303	—
Santa Catarina	25.260	598	10.633	13.925	104	—	45.395.885	534.308	14.035.560	30.082.686	743.330	—
Rio Grande do Sul	31.350	1.025	15.602	14.529	193	1	55.266.511	912.919	20.594.640	32.326.115	1.410.844	21.994
CENTRO-OESTE	102.885	480	72.108	29.777	519	1	170.284.770	428.043	95.182.560	70.947.819	3.707.641	18.707
Mato Grosso do Sul	6.803	103	3.451	3.193	56	—	11.943.815	91.637	4.555.320	6.871.421	425.437	—
Mato Grosso	6.832	90	3.504	3.227	11	—	11.814.632	79.086	4.625.280	7.032.539	77.727	—
Goiás	12.862	219	7.198	5.419	26	—	21.529.112	195.074	9.501.360	11.647.556	185.122	—
Distrito Federal	76.388	68	57.955	17.938	426	1	124.997.211	62.246	76.500.600	45.396.303	3.019.355	18.707

Fuentes: INSS / SUB y SINTESE

09

BENEFICIOS CONCEDIDOS SEGÚN LAS UNIDADES DE LA FEDERACIÓN

GRANDE REGIONES Y UNIDADES DE LA FEDERACIÓN	CANTIDAD						VALOR (EN R\$)						VALOR MEDIANO (R\$)			TIEMPO MEDIANO DE CONCESIÓN (EN DÍAS)
	Total	% del total	Variación en Relación al mes anterior (en %)	Clientela		% Rural sobre total	Total	% del total	Variación en Relación al mes anterior (en %)	Clientela		% Rural sobre total	Total	Clientela		
				Urbana	Rural					Urbana	Rural			Urbana	Rural	
BRASIL	479.984	100,00	-19,23	369.417	110.567	23,0	835.364.459	100,00	-19,23	688.994.164	146.370.295	17,5	1.740,40	1.865,09	1.323,82	57
NORTE	28.641	5,97	-16,64	13.332	15.309	53,5	44.706.174	5,35	-17,59	24.487.811	20.218.363	45,2	1.560,92	1.836,77	1.320,68	...
Rondônia	4.530	0,94	-4,85	2.740	1.790	39,5	6.990.035	0,84	-6,39	4.624.466	2.365.569	33,8	1.543,05	1.687,76	1.321,55	103
Acre	1.095	0,23	-16,67	649	446	40,7	1.749.294	0,21	-16,41	1.161.438	587.857	33,6	1.597,53	1.789,58	1.318,06	65
Amazonas	4.552	0,95	-25,89	2.068	2.484	54,6	7.287.319	0,87	-27,41	4.006.040	3.281.278	45,0	1.600,90	1.937,16	1.320,97	89
Roraima	863	0,18	-34,52	378	485	56,2	1.332.836	0,16	-32,84	692.636	640.200	48,0	1.544,42	1.832,37	1.320,00	47
Pará	13.824	2,88	-17,53	5.358	8.466	61,2	21.388.599	2,56	-18,30	10.209.544	11.179.055	52,3	1.547,21	1.905,48	1.320,46	85
Amapá	1.295	0,27	18,05	361	934	72,1	1.878.438	0,22	13,12	646.878	1.231.560	65,6	1.450,53	1.791,91	1.318,59	99
Tocantins	2.482	0,52	-16,32	1.778	704	28,4	4.079.654	0,49	-15,41	3.146.810	932.844	22,9	1.643,70	1.769,86	1.325,06	104
NORDESTE	94.451	19,68	-24,61	48.511	45.940	48,6	144.770.385	17,33	-24,71	84.177.471	60.592.914	41,9	1.532,76	1.735,22	1.318,96	...
Maranhão	10.614	2,21	-24,15	3.261	7.353	69,3	15.593.374	1,87	-23,85	5.897.153	9.696.221	62,2	1.469,13	1.808,39	1.318,68	82
Piauí	7.839	1,63	-22,60	3.162	4.677	59,7	11.614.386	1,39	-22,90	5.442.554	6.171.832	53,1	1.481,62	1.721,24	1.319,61	96
Ceará	13.001	2,71	-26,46	7.581	5.420	41,7	20.018.976	2,40	-26,91	12.869.547	7.149.429	35,7	1.539,80	1.697,61	1.319,08	88
Rio Grande do Norte	5.832	1,22	-24,61	3.767	2.065	35,4	9.173.686	1,10	-25,62	6.452.409	2.721.276	29,7	1.572,99	1.712,88	1.317,81	75
Paraíba	8.084	1,68	-22,95	5.103	2.981	36,9	12.387.776	1,48	-22,39	8.460.634	3.927.143	31,7	1.532,38	1.657,97	1.317,39	73
Pernambuco	14.854	3,09	-23,71	8.334	6.520	43,9	23.199.162	2,78	-23,57	14.596.109	8.603.054	37,1	1.561,81	1.751,39	1.319,49	94
Alagoas	4.127	0,86	-24,70	2.742	1.385	33,6	6.439.922	0,77	-25,49	4.610.682	1.829.240	28,4	1.560,44	1.681,50	1.320,75	112
Sergipe	3.461	0,72	-15,93	2.150	1.311	37,9	5.388.776	0,65	-19,62	3.660.639	1.728.137	32,1	1.557,00	1.702,62	1.318,18	123
Bahia	26.639	5,55	-26,37	12.411	14.228	53,4	40.954.327	4,90	-26,03	22.187.744	18.766.583	45,8	1.537,38	1.787,75	1.318,99	85
SUDESTE	169.485	35,31	-19,69	157.930	11.555	6,8	325.697.948	38,99	-19,79	310.225.819	15.472.129	4,8	1.921,69	1.964,32	1.339,00	...
Minas Gerais	52.814	11,00	-12,70	44.895	7.919	15,0	88.434.906	10,59	-12,62	77.897.094	10.537.812	11,9	1.674,46	1.735,10	1.330,70	63
Espírito Santo	7.490	1,56	-12,48	5.934	1.556	20,8	13.074.860	1,57	-12,25	11.013.423	2.061.437	15,8	1.745,64	1.855,99	1.324,83	64
Rio de Janeiro	25.709	5,36	-27,79	25.345	364	1,4	50.758.880	6,08	-28,96	50.277.178	481.702	0,9	1.974,36	1.983,71	1.323,36	61
São Paulo	83.472	17,39	-21,53	81.756	1.716	2,1	173.429.302	20,76	-20,63	171.038.125	2.391.177	1,4	2.077,69	2.092,06	1.393,46	40
SUL	84.522	17,61	-10,12	73.939	10.583	12,5	149.905.181	17,94	-11,24	135.922.240	13.982.941	9,3	1.773,56	1.838,30	1.321,26	...
Paraná	27.912	5,82	-7,03	24.470	3.442	12,3	49.242.785	5,89	-8,92	44.687.411	4.555.374	9,3	1.764,22	1.826,21	1.323,47	56
Santa Catarina	25.260	5,26	-9,69	22.874	2.386	9,4	45.395.885	5,43	-10,91	42.244.080	3.151.805	6,9	1.797,15	1.846,82	1.320,96	48
Rio Grande do Sul	31.350	6,53	-13,04	26.595	4.755	15,2	55.266.511	6,62	-13,47	48.990.749	6.275.762	11,4	1.762,89	1.842,10	1.319,82	44
CENTRO-OESTE	102.885	21,44	-20,60	75.705	27.180	26,4	170.284.770	20,38	-19,98	134.180.823	36.103.947	21,2	1.655,10	1.772,42	1.328,33	...
Mato Grosso do Sul	6.803	1,42	-22,68	5.540	1.263	18,6	11.943.815	1,43	-21,78	10.246.497	1.697.318	14,2	1.755,67	1.849,55	1.343,88	71
Mato Grosso	6.832	1,42	-25,45	5.355	1.477	21,6	11.814.632	1,41	-28,93	9.831.048	1.983.584	16,8	1.729,31	1.835,86	1.342,98	95
Goiás	12.862	2,68	-25,71	10.311	2.551	19,8	21.529.112	2,58	-26,44	18.107.367	3.421.745	15,9	1.673,85	1.756,12	1.341,33	67
Distrito Federal	76.388	15,91	-18,99	54.499	21.889	28,7	124.997.211	14,96	-17,58	95.995.911	29.001.300	23,2	1.636,35	1.761,43	1.324,93	31

Fuentes: INSS / SUB y SINTESE

TIEMPO MEDIANO DE CONCESIÓN DE BENEFICIOS POR UNIDADES DE LA FEDERACIÓN (EN DÍAS)

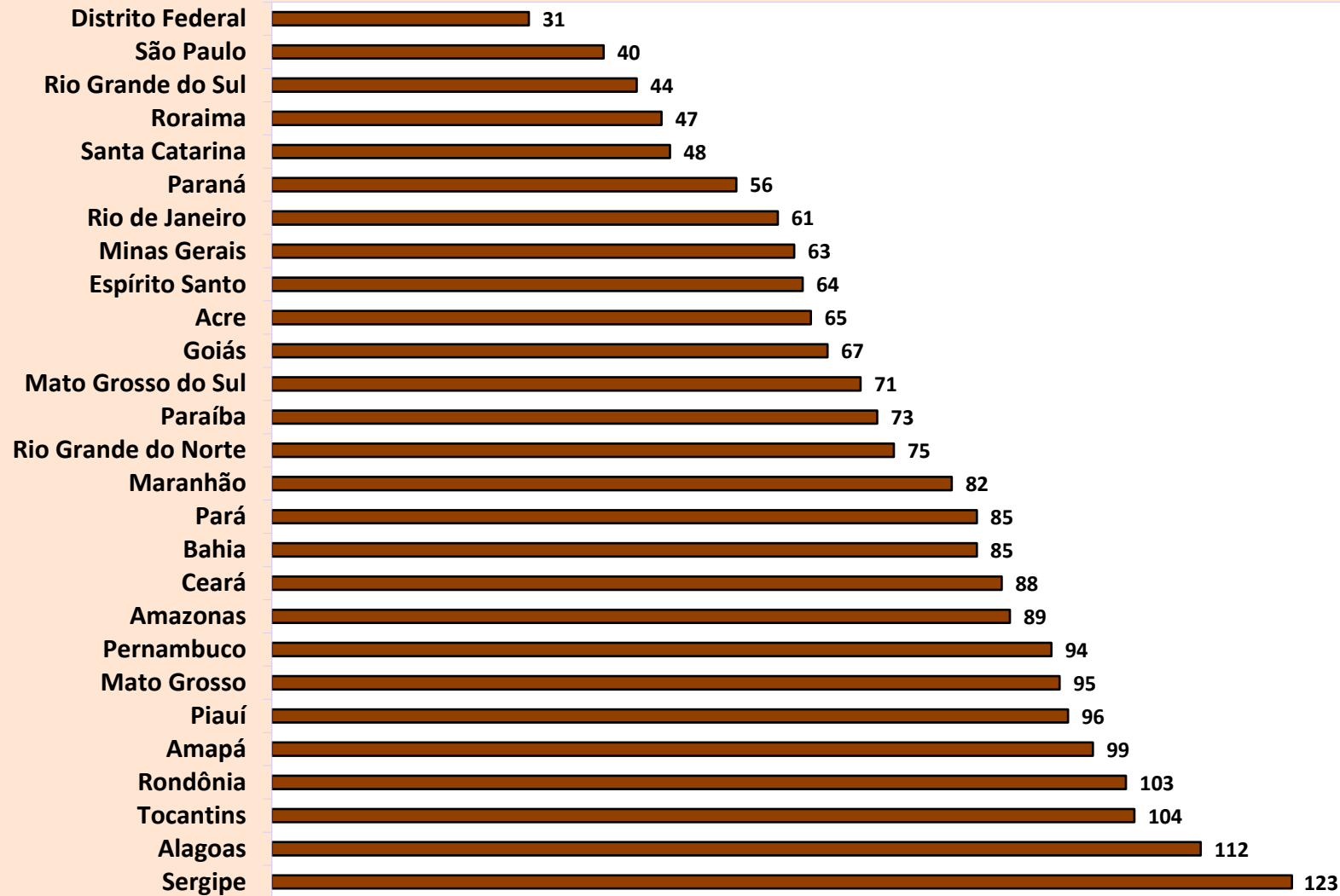

DISTRIBUCIÓN DE LA CANTIDAD DE BENEFICIOS CONCEDIDOS SEGÚN LAS GRANDES REGIONES

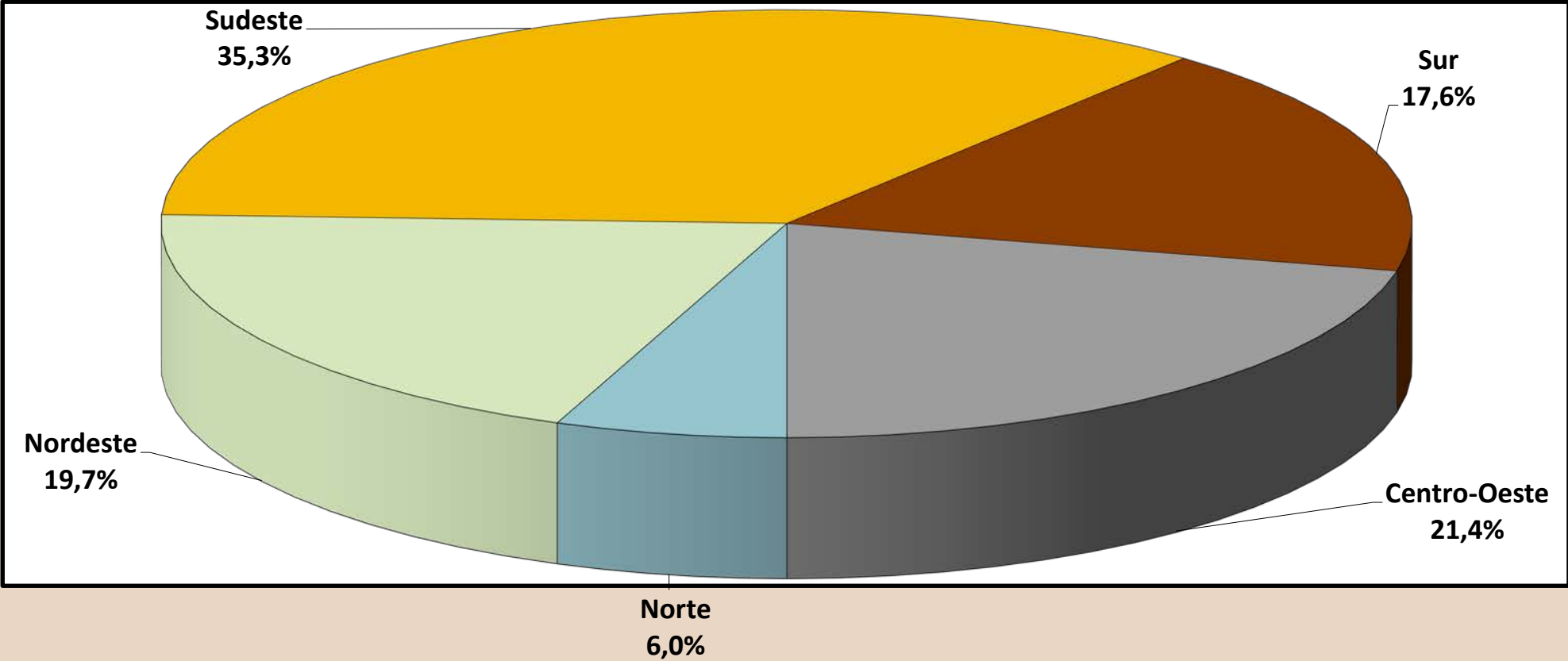

DISTRIBUCIÓN DEL VALOR DE BENEFICIOS CONCEDIDOS SEGÚN LAS GRANDES REGIONES

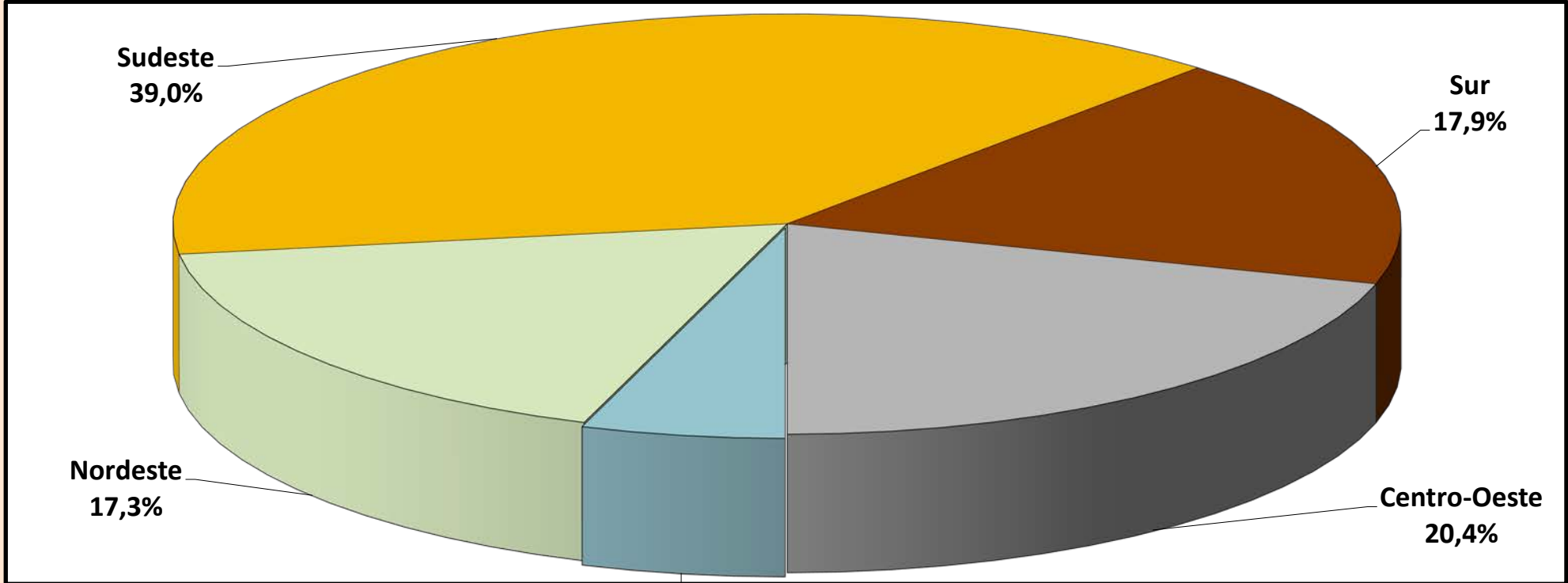

Norte
5,4%

09-A BENEFICIOS, PENSIONES ALIMENTARIAS Y DIVISIÓN DE LAS CONCEDIDO POR UNIDAD DE LA FEDERACIÓN

REGIONES GEOGRÁFICAS Y ESTADOS FEDERALES	CANTIDAD DE CONCEDIDO				QUANTIDADE DE PENSÕES ALIMENTARES E BENEFÍCIO COM DIVISÕES		TOTAL
	General Scheme	Social Assistance	OTRAS PENSIONES DE TESORERÍA (BLE)	SUBTOTAL	PENSIONES ALIMENTARIAS	BENEFÍCIO COM DIVISÕES	
BRASIL	479.984	76.935	47	556.966	1.283	3.136	561.385
NORTE	28.641	9.459	28	38.128	40	204	38.372
Rondônia	4.530	908	13	5.451	8	27	5.486
Acre	1.095	360	3	1.458	4	20	1.482
Amazonas	4.552	1.435	4	5.991	5	35	6.031
Roraima	863	567	2	1.432	3	3	1.438
Pará	13.824	5.041	3	18.868	14	88	18.970
Amapá	1.295	548	2	1.845	1	3	1.849
Tocantins	2.482	600	1	3.083	5	28	3.116
NORDESTE	94.451	21.942	3	116.396	219	742	117.357
Maranhão	10.614	1.465	0	12.079	5	64	12.148
Piauí	7.839	1.374	0	9.213	6	42	9.261
Ceará	13.001	4.317	2	17.320	26	129	17.475
Rio Grande do Norte	5.832	1.191	0	7.023	25	37	7.085
Paraíba	8.084	1.524	1	9.609	17	61	9.687
Pernambuco	14.854	3.513	0	18.367	37	140	18.544
Alagoas	4.127	977	0	5.104	11	39	5.154
Sergipe	3.461	923	0	4.384	39	29	4.452
Bahia	26.639	6.658	0	33.297	53	201	33.551
SUDESTE	169.485	29.210	10	198.705	668	1.337	200.710
Minas Gerais	52.814	7.428	2	60.244	163	331	60.738
Espírito Santo	7.490	899	0	8.389	29	63	8.481
Rio de Janeiro	25.709	8.885	3	34.597	101	349	35.047
São Paulo	83.472	11.998	5	95.475	375	594	96.444
SUL	84.522	6.952	1	91.475	276	551	92.302
Paraná	27.912	2.598	0	30.510	65	195	30.770
Santa Catarina	25.260	1.242	1	26.503	95	133	26.731
Rio Grande do Sul	31.350	3.112	0	34.462	116	223	34.801
CENTRO-OESTE	102.885	9.372	5	112.262	80	302	112.644
Mato Grosso do Sul	6.803	1.183	2	7.988	8	51	8.047
Mato Grosso	6.832	1.209	2	8.043	6	85	8.134
Goiás	12.862	2.044	1	14.907	12	92	15.011
Distrito Federal	76.388	4.936	0	81.324	54	74	81.452

FONTES: INSS, Suibe e Sintese-web

Nota: La cantidad total presentado en esta tabla considera pensión alimenticia y beneficios. Estas partidas no se reflejan en el resto de cuadros relativos a concesiones.

10 BENEFICIOS CONCEDIDOS SEGÚN LAS ESPECIES

BENEFICIOS DEL RGPS

(continúa)

COD.	ESPECIES DE BENEFICIOS	CANTIDAD			VALOR (R\$)			VALOR MEDIANO (R\$)		
		Total	Clientela		Total	Clientela		Total	Clientela	
			Urbana	Rural		Urbana	Rural		Urbana	Rural
JUBILACIÓN POR EDAD										
07	Jubilación por edad del trabajador rural (*)	-	-	-	-	-	-	-	-	-
08	Jubilación por edad del empleador rural (*)	-	-	-	-	-	-	-	-	-
41	Jubilación por edad	93.529	50.755	42.774	142.085.670	85.185.993	56.899.677	1.519,16	1.678,38	1.330,24
81	Jubilación Obligatoria por Edad (Ex-SASSE) (*)	-	-	-	-	-	-	-	-	-
Total de Jubilaciones por Edad		93.529	50.755	42.774	142.085.670	85.185.993	56.899.677	1.519,16	1.678,38	1.330,24
JUBILACIÓN POR INVALIDEZ										
04	Jubilación por discapacidad de los trabajadores rurales (*)	-	-	-	-	-	-	-	-	-
06	Jubilación por invalidez del empleador rural (*)	-	-	-	-	-	-	-	-	-
32	Jubilación por invalidez previsional	13.909	11.927	1.982	23.602.966	20.974.149	2.628.817	1.696,96	1.758,54	1.326,35
33	Jubilación por invalidez de Aeronáutica (*)	-	-	-	-	-	-	-	-	-
34	Jubilación por invalidez del ex combatiente marítimo (Ley 1.756/52) (*)	-	-	-	-	-	-	-	-	-
51	Jubilación por invalidez (Extinto Plano Básico) (*)	-	-	-	-	-	-	-	-	-
83	Jubilación por Invalidez (Ex – SASSE) (*)	-	-	-	-	-	-	-	-	-
Total de Jubilaciones por Invalidez		13.909	11.927	1.982	23.602.966	20.974.149	2.628.817	1.696,96	1.758,54	1.326,35
JUBILACIÓN POR TIEMPO DE CONTRIBUCIÓN										
42	Jub. Por tiempo de contribución	22.022	21.881	141	60.532.369	60.237.977	294.392	2.748,72	2.752,98	2.087,88
43	Jub. Por tiempo de contribución del ex combatiente (*)	-	-	-	-	-	-	-	-	-
44	Jub. Por tiempo de contribución de aeronauta (*)	-	-	-	-	-	-	-	-	-
45	Jub. Por tiempo de contribución del periodista profesional (*)	-	-	-	-	-	-	-	-	-
46	Jub. Por tiempo de contribución especial	1.406	1.406	-	6.364.653	6.364.653	-	4.526,78	4.526,78	-
49	Jub. Por tiempo de contribución ordinaria (*)	-	-	-	-	-	-	-	-	-
57	Jub. Por tiempo de contribución del profesor (Emenda Const. 18/81)	839	839	-	2.871.364	2.871.364	-	3.422,37	3.422,37	-
72	Jub. Por tiempo de contribución del combatiente marítimo (Ley 1.756/52) (*)	-	-	-	-	-	-	-	-	-
82	Jub. Por tiempo de contribución (Ex SASSE) (*)	-	-	-	-	-	-	-	-	-
Total de Jubilaciones por Tiempo de Contribución		24.267	24.126	141	69.768.386	69.473.994	294.392	2.875,03	2.879,63	2.087,88

Fuentes: INSS / SUB y SINTESE

COD.	ESPECIES DE BENEFICIOS	CANTIDAD			VALOR (R\$)			VALOR MEDIANO (R\$)		
		Total	Clientela		Total	Clientela		Total	Clientela	
			Urbana	Rural		Urbana	Rural		Urbana	Rural
PENSIONES POR MUERTE										
01	Pensión por muerte del trabajador rural (*)	-	-	-	-	-	-	-	-	-
03	Pensión por muerte del empleador rural (*)	-	-	-	-	-	-	-	-	-
21	Pensión por muerte previsional	42.725	29.251	13.474	80.198.715	62.348.765	17.849.949	1.877,09	2.131,51	1.324,77
23	Pensión por muerte del ex combatiente	1	1	-	1.320	1.320	-	1.320,00	1.320,00	-
27	Pensión por muerte del servidor público federal con dupla jubilación (*)	-	-	-	-	-	-	-	-	-
28	Pensión por muerte del Régimen General (Decreto 20.465/31) (*)	-	-	-	-	-	-	-	-	-
29	Pensión por muerte del ex combatiente marítimo (Ley 1.756/52)	-	-	-	-	-	-	-	-	-
55	Pensión por muerte (Extinto Plano Básico) (*)	-	-	-	-	-	-	-	-	-
84	Pensión por muerte (Ex SASSE) (*)	-	-	-	-	-	-	-	-	-
Total de Pensiones por Muerte		42.726	29.252	13.474	80.200.035	62.350.085	17.849.949	1.877,08	2.131,48	1.324,77
AUXILIOS										
13	Auxilio enfermedad del trabajador rural (*)	-	-	-	-	-	-	-	-	-
25	Auxilio reclusión	1.045	951	94	1.634.577	1.509.753	124.824	1.564,19	1.587,54	1.327,92
31	Auxilio enfermedad prevencionara	214.706	196.907	17.799	383.026.497	359.529.476	23.497.022	1.783,96	1.825,88	1.320,13
36	Auxilio accidente	2.536	2.284	252	2.640.742	2.464.821	175.920	1.041,30	1.079,17	698,10
Total de Auxilios		218.287	200.142	18.145	387.301.816	363.504.050	23.797.767	1.774,28	1.816,23	1.311,53
BENEFICIOS ACCIDENTARIOS										
02	Pensión por muerte por accidente de trabajo del trabajador rural (*)	-	-	-	-	-	-	-	-	-
05	Jub. Por invalidez por accidente de trab. del trabajador rural (*)	-	-	-	-	-	-	-	-	-
10	Auxilio enfermedad por accidente de trabajo del trabajador rural (*)	-	-	-	-	-	-	-	-	-
91	Auxilio enfermedad por accidente del trabajo	12.890	12.637	253	26.314.071	25.980.111	333.960	2.041,43	2.055,88	1.320,00
92	Jubilación por invalidez por accidente de trabajo	596	570	26	1.343.104	1.308.131	34.973	2.253,53	2.294,97	1.345,13
93	Pensión por muerte por accidente de trabajo	17	16	1	51.695	49.874	1.822	3.040,89	3.117,10	1.821,60
94	Auxilio accidente por accidente de trabajo	4.018	3.927	91	5.410.473	5.344.316	66.157	1.346,56	1.360,92	727,00
95	Auxilio suplementar por accidente de trabajo (*)	17	17	-	9.245	9.245	-	543,84	543,84	-
Total de Beneficios Accidentarios		17.538	17.167	371	33.128.588	32.691.676	436.912	1.888,96	1.904,33	1.177,66
ESPECIES DIVERSAS										
47	Abono de permanencia en servicio 25% (*)	-	-	-	-	-	-	-	-	-
48	Abono de permanencia en servicio 20% (*)	-	-	-	-	-	-	-	-	-
79	Abono de supervisor jubilado por la autarquía empleadora (Ley 1.756/52) (*)	-	-	-	-	-	-	-	-	-
80	Salario maternidad	69.728	36.048	33.680	99.276.998	54.814.217	44.462.781	1.423,78	1.520,59	1.320,15
Total de Especies Diversas		69.728	36.048	33.680	99.276.998	54.814.217	44.462.781	1.423,78	1.520,59	1.320,15
TOTAL DE BENEFICIOS DEL RGPS		479.984	369.417	110.567	835.364.459	688.994.164	146.370.295	1.740,40	1.865,09	1.323,82

BENEFICIOS ASISTENCIALES

(conclusión)

COD.	ESPECIES DE BENEFICIOS	CANTIDAD			VALOR (R\$)			VALOR MEDIANO (R\$)		
		Total	Clientela		Total	Clientela		Total	Clientela	
			Urbana	Rural		Urbana	Rural		Urbana	Rural
11	Ingreso mensual vitalicio por invalidez del trab. rural (Ley 6.179/74) (*)	-	-	-	-	-	-	-	-	-
12	Ingreso mensual vitalicio por edad del trab. rural (Ley 6.179/74) (*)	-	-	-	-	-	-	-	-	-
16	Antecipacion BPC	-	-	-	-	-	-	-	-	-
30	Ingreso mensual vitalicio por invalidez (Ley 6.179/74) (*)	-	-	-	-	-	-	-	-	-
40	Ingreso vitalicio por edad (Ley 6.179/74) (*)	-	-	-	-	-	-	-	-	-
87	Amparo asistencial de Personas con Discapacidad (LOAS)	43.087	43.087	-	56.874.717	56.874.717	-	1.320,00	1.320,00	-
88	Amparo asistencial al anciano (LOAS)	33.823	33.823	-	44.646.360	44.646.360	-	1.320,00	1.320,00	-
18	Asistencia Inclusión de Personas con Discapacidad	25	25	-	16.500	16.500	-	660,00	660,00	-
TOTAL DE BENEFICIOS ASISTENCIALES		76.935	76.935	-	101.537.577	101.537.577	-	1.319,78	1.319,78	-

Fuentes: INSS / SUB y SINTESE

BENEFICIOS DE LA LEGISLACIÓN ESPECÍFICA - BLE

COD.	ESPECIES DE BENEFICIOS	CANTIDAD			VALOR (R\$)			VALOR MEDIANO (R\$)		
		Total	Clientela		Total	Clientela		Total	Clientela	
			Urbana	Rural		Urbana	Rural		Urbana	Rural
22	Pensión por muerte estatutaria (*)	-	-	-	-	-	-	-	-	-
26	Pensión especial (Ley 593/48) (*)	-	-	-	-	-	-	-	-	-
37	Jubilación de extra numerario de la Unión (*)	-	-	-	-	-	-	-	-	-
38	Jubilación de la extinta CAPIN (*)	-	-	-	-	-	-	-	-	-
54	Pensión especial vitalicia (Ley 9.793/99)	-	-	-	-	-	-	-	-	-
56	Pensión men. vitalicia por síndrome de talidomida (Ley 7.070/82)	11	11	-	18.374	18.374	-	1.670,40	1.670,40	-
58	Jubilación excepcional del amnistiado (Ley 6.683/79)	-	-	-	-	-	-	-	-	-
59	Pensión por muerte excepcional del amnistiado (Ley 6.683/79)	-	-	-	-	-	-	-	-	-
60	Pensión mensual especial vitalicia (Ley 10.923/2004)	6	6	-	7.920	7.920	-	1.320,00	1.320,00	-
85	Pensión mensual vitalicia del cauchero (Ley 7.986/89)	2	2	-	5.280	5.280	-	2.640,00	2.640,00	-
86	Pensión mensual vitalicia del dep del cauchero (Ley 7.986/89)	15	15	-	39.600	39.600	-	2.640,00	2.640,00	-
89	Pensión especial para las víctimas de hemodiálisis Caruaru	-	-	-	-	-	-	-	-	-
96	Pensión especial a las personas afectadas por lepra (Ley 11.520/2007)	13	13	-	35.059	35.059	-	2.696,86	2.696,86	-
TOTAL DE BENEFICIOS DE LA LEGISLACIÓN ESPECÍFICA		47	47	-	106.234	106.234	-	2.260,29	2.260,29	-

Fuentes: INSS / SUB y SINTESE

(*) Especies Extintas. El registro de concesiones es debido a decisiones o revisiones administrativas.

11

VALOR DE CRÉDITOS EMITIDOS EN LA CONCESIÓN - REGIMÉN GENERAL

GRANDE REGIONES Y UNIDADES DE LA FEDERACIÓN	VALOR (R\$)				
	Total	% del total	Variación en Relación al mes anterior (en %)	Clientela	
				Urbana	Rural
BRASIL	1.815.724.554	100,00	-19,83	1.439.677.770	376.046.784
NORTE	129.492.675	7,13	-24,27	74.899.277	54.593.398
Rondônia	17.497.519	0,96	-29,75	10.987.925	6.509.594
Acre	5.171.539	0,28	-9,78	2.574.568	2.596.972
Amazonas	28.343.247	1,56	-18,83	15.037.798	13.305.450
Roraima	3.195.964	0,18	-33,21	1.075.262	2.120.702
Pará	60.040.543	3,31	-20,69	34.945.521	25.095.022
Amapá	3.667.521	0,20	-15,85	1.681.785	1.985.736
Tocantins	11.576.342	0,64	-43,78	8.596.419	2.979.923
NORDESTE	384.870.473	21,20	-25,33	225.558.113	159.312.361
Maranhão	46.210.843	2,55	-18,01	21.051.472	25.159.371
Piauí	32.222.347	1,77	-21,01	16.849.668	15.372.679
Ceará	51.541.014	2,84	-28,62	32.358.956	19.182.058
Rio Grande do Norte	21.432.716	1,18	-32,74	15.095.418	6.337.297
Paraíba	27.832.211	1,53	-29,20	17.374.169	10.458.042
Pernambuco	61.614.679	3,39	-16,83	36.293.805	25.320.874
Alagoas	20.398.598	1,12	-28,43	14.308.324	6.090.274
Sergipe	15.231.462	0,84	-22,18	10.454.199	4.777.263
Bahia	108.386.605	5,97	-29,02	61.772.102	46.614.503
SUDESTE	682.014.343	37,56	-14,00	644.142.127	37.872.216
Minas Gerais	172.426.876	9,50	-13,84	147.035.628	25.391.248
Espírito Santo	26.669.153	1,47	-31,41	22.886.055	3.783.098
Rio de Janeiro	123.843.978	6,82	-20,39	121.714.466	2.129.512
São Paulo	359.074.336	19,78	-9,88	352.505.978	6.568.358
SUR	270.355.144	14,89	-18,79	242.699.609	27.655.535
Paraná	87.596.180	4,82	-23,98	78.754.571	8.841.609
Santa Catarina	83.698.114	4,61	-17,30	77.123.017	6.575.097
Rio Grande do Sul	99.060.850	5,46	-14,96	86.822.021	12.238.829
CENTRO-OESTE	348.991.918	19,22	-22,89	252.378.645	96.613.274
Mato Grosso do Sul	35.749.523	1,97	3,55	29.246.285	6.503.238
Mato Grosso	36.538.148	2,01	-38,70	28.969.783	7.568.366
Goiás	51.857.782	2,86	-23,69	41.147.582	10.710.200
Distrito Federal	224.846.465	12,38	-22,60	153.014.995	71.831.470

Fuentes: INSS / SUB y SINTESE

VALOR DE CRÉDITOS EMITIDOS EN LA CONCESIÓN - TODAS LAS ESPECIES

GRUPOS DE ESPECIES	VALOR (R\$)				
	Total	% del total	Variación en Relación al mes anterior (en %)	Clientela	
				Urbana	Rural
TOTAL	2.163.014.414	100,00	-20,05	1.786.967.631	376.046.784
BENEFICIOS DEL RGPS	1.815.724.554	83,94	-19,83	1.439.677.770	376.046.784
Previsionales	1.740.845.965	80,48	-20,30	1.366.441.463	374.404.502
Jubilados	649.090.025	30,01	-30,83	503.142.915	145.947.110
Edad	291.229.000	13,46	-33,92	152.737.320	138.491.680
Invalidez	101.702.056	4,70	-49,24	95.374.369	6.327.687
Tiempo de Contribución	256.158.969	11,84	-13,85	255.031.226	1.127.743
Pensiones por muerte	204.324.039	9,45	-26,71	144.542.227	59.781.812
Auxilios	699.411.578	32,34	-8,87	631.685.915	67.725.663
Enfermedad	679.109.677	31,40	-8,58	612.381.500	66.728.177
Accidente	12.258.950	0,57	-26,56	11.830.860	428.090
Reclusión	8.042.950	0,37	1,03	7.473.555	569.395
Salario-Maternidad	188.020.322	8,69	-5,78	87.070.406	100.949.916
Abono de perman. en Serv. 20%	-	-	-	-	-
Accidentarios	74.878.589	3,46	-7,22	73.236.307	1.642.282
Jubilación por Invalidez	2.636.168	0,12	-6,46	2.545.680	90.488
Pensión por muerte	157.342	0,01	-64,82	157.342	0
Auxilio-Enfermedad	56.152.635	2,60	-3,25	54.884.332	1.268.303
Auxilio-Accidente	15.884.663	0,73	-17,91	15.601.173	283.490
Auxilio-Suplementar	47.780	0,00	-7,97	47.780	-
BENEFICIOS ASISTENCIALES	337.522.730	15,60	-21,20	337.522.730	0
Amparos Asistenciales (LOAS)	337.516.487	15,60	-21,21	337.516.487	-
Anciano	90.877.539	4,20	-29,33	90.877.539	-
Portador de Deficiencia	246.638.948	11,40	-17,72	246.638.948	-
BPC anticipacion	6.243	0,00	73,26	6.243	-
Rentas Mensuales Vitalicias (RMV)	0	0,00	-100,00	0	0
Anciano	-	-	-	-	-
Portador de Deficiencia	0	0,00	-100,00	0	0
BENEFICIOS DE LA LEGISLACIÓN ESPECÍFICA (BLE) ⁽¹⁾	9.767.130	0,45	-19,87	9.767.130	-

Fuentes: INSS / SUB y SINTESE

(1) Incluye las siguientes especies: 20 - Pensión por muerte del ex diplomata; 22 pensión por muerte estatutaria; 26 - Pensión especial (Ley N° 593/48), 37 - Jubilación de extra numerario de la Unión; 38 Jubilación de la extinta CAPIN; 56 - Pensiones mensual de por vida por el síndrome de talidomida; 58 - Jubilación excepcional de amnistía; 59 - Pensión por muerte excepcional del amnistiado; 76 - Salario-Familia estatutaria del RFFSA; 85 - pensión mensual vitalicia del cauchero; 86 - pensión mensual vitalicia del dependiente del cauchero; 89 - pensión especial para las víctimas de hemodiálisis Caruaru; 96 - pensión especial a las personas afectadas por lepra. Excluyendo el BLE adicional

DISTRIBUCIÓN DEL VALOR TOTAL DE CRÉDITOS EMITIDOS EN LA CONCESIÓN, SEGÚN LAS UNIDADES DE LA FEDERACIÓN (EN %)

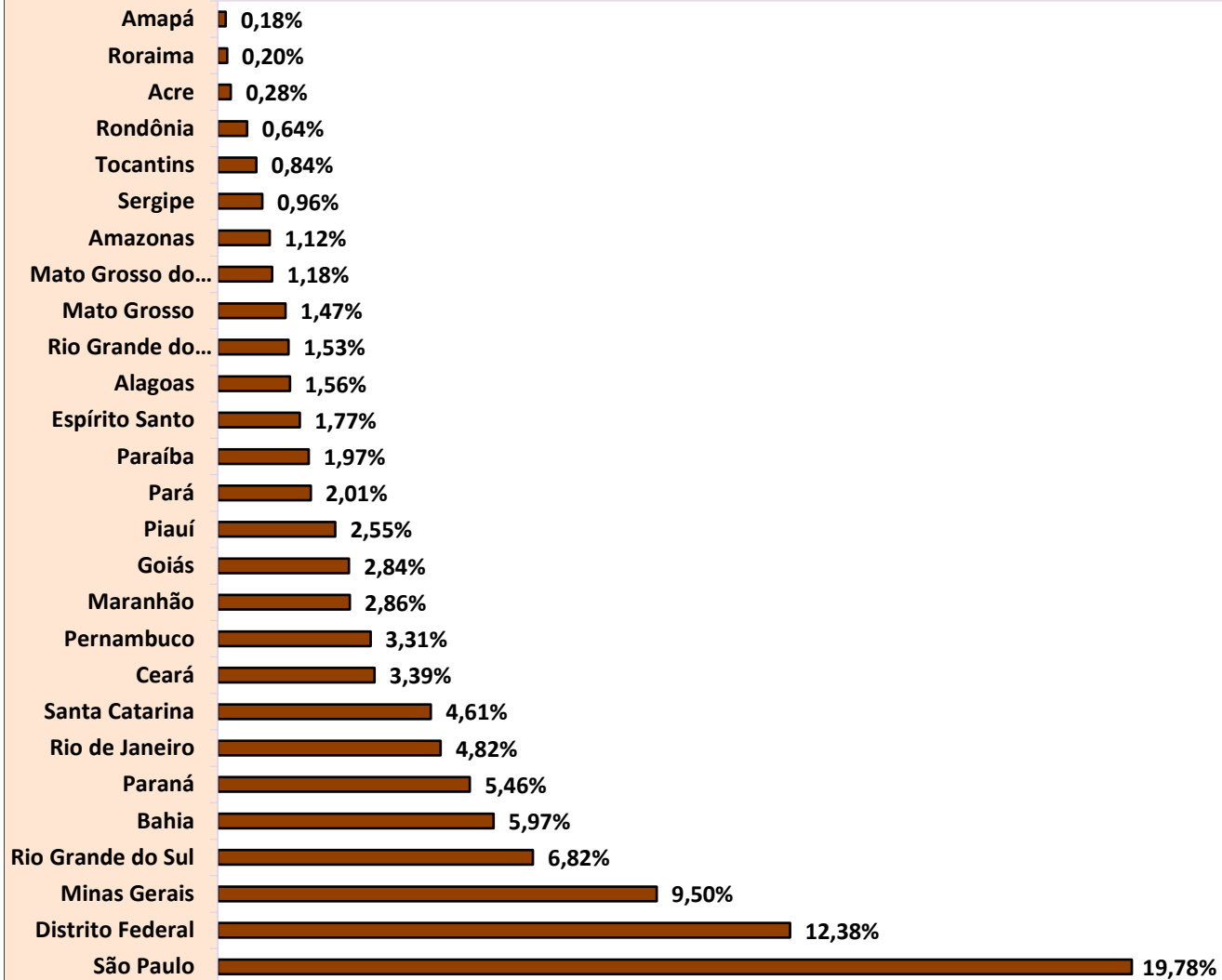

**DISTRIBUCIÓN DEL VALOR DE CRÉDITOS EMITIDOS EN LA CONCESIÓN, SEGÚN
LOS GRANDES GRUPOS (EN %)**

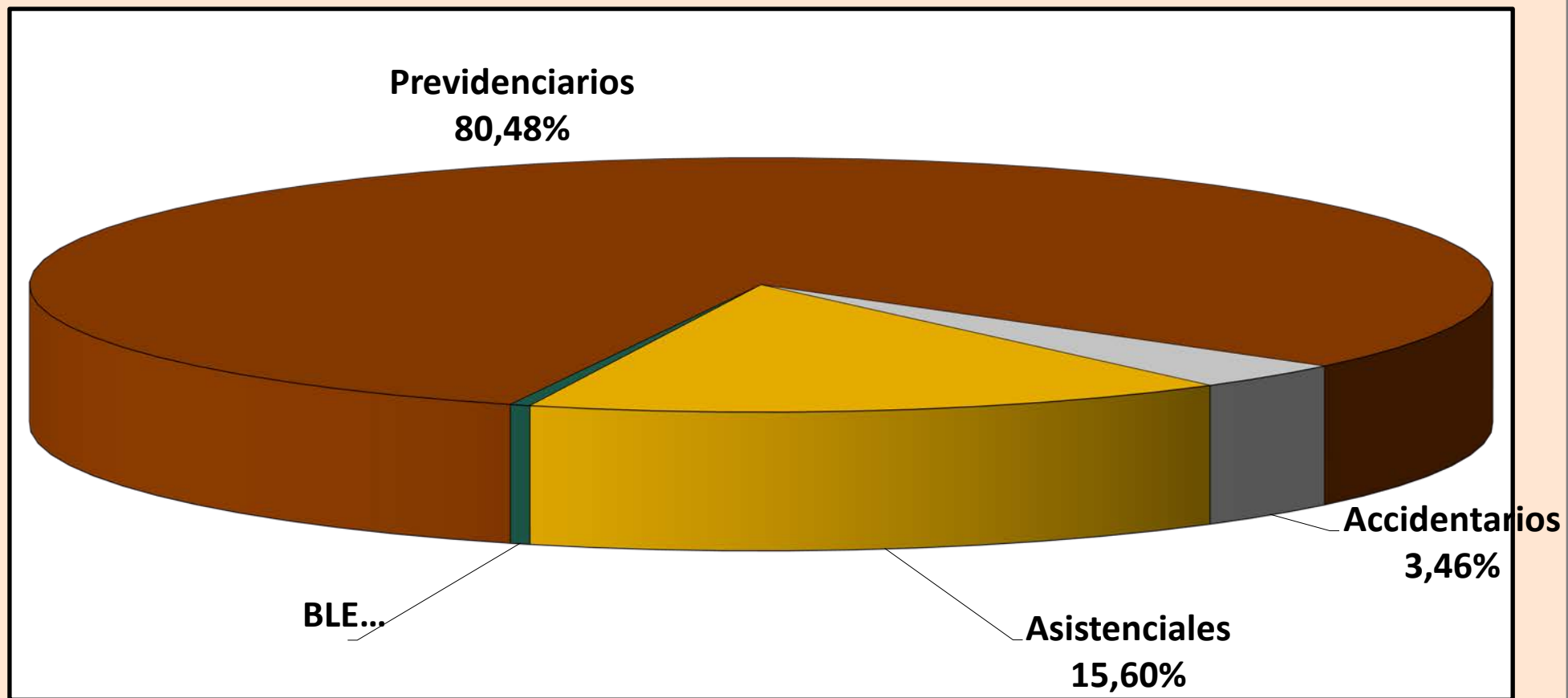

DISTRIBUCIÓN DEL VALOR DE CRÉDITOS EMITIDOS EN LA CONCESIÓN, SEGÚN LA CLIENTELA (EN %)

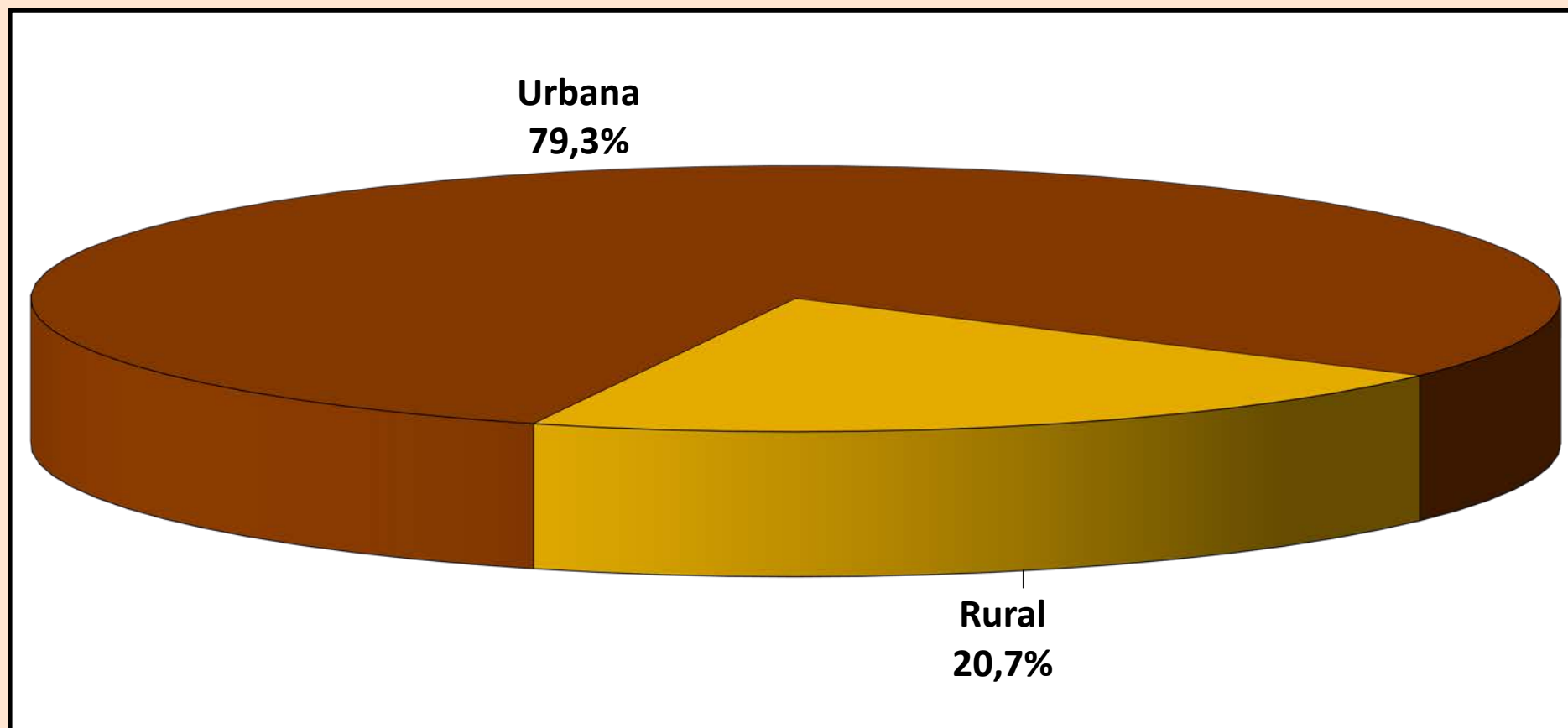

12 BENEFICIOS CONCEDIDOS POR LA ORIGEN DE DECISIÓN Y CLIENTELA, SEGÚN PRINCIPALES ESPECIES DE BENEFICIOS DEL RÉGIMEN GENERAL													
Código	Especies de los Beneficios	Total			Decisión del Comando de Concesión						Grau de Judicialización (em %)		
		General	Urbana	Rural	Administrativa		Judicial		Otras		General	Urbana	Rural
					Urbana	Rural	Urbana	Rural	Urbana	Rural			
41	Jubilación por edad	93.529	50.755	42.774	46.445	27.221	3.315	15.099	995	454	19,7	6,5	35,3
42	Jubilación por tiempo de contribución	22.022	21.881	141	11.669	81	7.262	40	2.950	20	33,2	33,2	28,4
46	Jubilación por tiempo de contribución especial	1.406	1.406	0	5	–	1.321	–	80	–	94,0	94,0	0,0
57	Jubilación por tiempo de contribución del profesor	839	839	–	660	–	150	–	29	–	17,9	17,9	–
32	Jubilación por invalidez previsional	13.909	11.927	1.982	4.444	421	7.463	1.560	20	1	64,9	62,6	78,7
92	Jubilación por invalidez por accidente de trabajo	596	570	26	155	2	414	24	1	–	73,5	72,6	92,3
21	Pensión por muerte previsional	42.726	29.252	13.474	25.450	10.236	3.358	3.137	444	101	15,2	11,5	23,3
31	Auxilio enfermedad previdenciara	214.706	196.907	17.799	70.333	5.670	14.327	3.316	112.247	8.813	8,2	7,3	18,6
91	Auxilio enfermedad por accidente del trabajo	12.890	12.637	253	11.939	222	589	27	109	4	4,8	4,7	10,7
36	Auxilio accidente	2.536	2.284	252	579	81	1.701	171	4	–	73,8	74,5	67,9
94	Auxilio accidente por accidente de trabajo	4.018	3.927	91	341	10	3.581	81	5	–	91,1	91,2	89,0
25	Auxilio reclusión	1.045	951	94	503	54	434	40	14	–	45,4	45,6	42,6
80	Salario maternidad	69.728	36.048	33.680	33.919	18.687	437	14.681	1.692	312	21,7	1,2	43,6
	Otras especies	77.016	77.015	1	62.654	–	14.241	–	120	1	18,5	18,5	0,0
	Total	556.966	446.399	110.567	269.096	62.686	58.593	38.176	118.710	9.705	17,4	13,1	34,5

FUENTES: INSS, Suibe e Síntese-web

[1] Entre las demás órdenes de concesión, las principales son: Concesión Normal, Concesión con Justificación Administrativa, Concesión en Fase Recursal, Concesión Decorativa de Revisión Administrativa y Concesión con Conversión Tiempo de Servicio.

[2] Las otras especies concedidas son aquellas que pertenecen al régimen general con baja frecuencia de concesiones, las de naturaleza asistencial y los beneficios de legislación específica.

EVOLUCIÓN DE LOS BENEFICIOS EMITIDOS – 2006/2023

AÑOS/MESES	CANTIDAD				VALOR (R\$)				VALOR MEDIANO (R\$)			
	Total	variación en Relación al año/mes anterior (%)	Clientela		Total	Variación en Relación al año/mes anterior (%)	Clientela		Total	Clientela		
			Urbana	Rural			Urbana	Rural		Urbana	Rural	
2006	Diciembre	24.593.390	2,68	17.088.587	7.504.803	12.635.504.461	11,41	10.181.274.305	2.454.230.156	513,78	595,79	327,02
2007	Diciembre	25.170.283	2,35	17.493.668	7.676.615	13.600.616.846	7,64	10.921.267.175	2.679.349.671	540,34	624,30	349,03
2008	Diciembre	26.095.625	3,68	18.193.777	7.901.848	15.205.539.497	11,80	12.181.513.603	3.024.025.894	582,69	669,54	382,70
2009	Diciembre	27.048.356	3,65	18.906.231	8.142.125	17.124.126.415	12,62	13.660.404.584	3.463.721.831	633,09	722,53	425,41
2010	Diciembre	28.141.263	4,04	19.763.710	8.377.553	19.336.202.952	12,92	15.469.082.460	3.867.120.492	687,11	782,70	461,61
2011	Diciembre	29.051.423	3,23	20.473.754	8.577.669	21.199.611.087	9,64	17.033.178.566	4.166.432.521	729,73	831,95	485,73
2012	Diciembre	30.057.265	3,46	21.251.776	8.805.489	24.137.036.929	13,86	19.272.270.404	4.864.766.526	803,04	906,85	552,47
2013	Diciembre	31.199.043	3,80	22.151.402	9.047.641	27.140.475.950	12,44	21.689.482.793	5.450.993.157	869,91	979,15	602,48
2014	Diciembre	32.152.518	3,06	22.900.497	9.252.021	29.829.510.579	9,91	23.858.195.669	5.971.314.910	927,75	1.041,82	645,41
2015	Diciembre	32.701.562	1,71	23.355.198	9.346.364	32.730.831.216	9,73	26.147.191.768	6.583.639.449	1.000,90	1.119,54	704,41
2016	Diciembre	33.755.917	0,18	24.269.925	9.485.992	37.915.706.574	15,84	30.425.243.410	7.490.463.164	1.123,23	1.253,62	789,63
2017	Diciembre	34.497.835	0,14	24.918.305	9.579.530	41.404.141.690	9,20	33.356.933.222	8.047.208.468	1.200,20	1.338,65	840,04
2018	Diciembre	35.058.564	0,08	25.460.312	9.598.252	43.005.931.095	3,87	34.810.133.080	8.195.798.015	1.226,69	1.367,23	853,88
2019	Diciembre	35.636.157	0,10	26.030.169	9.605.988	45.859.177.979	6,63	37.243.862.140	8.615.315.839	1.286,87	1.430,80	896,87
2020	Diciembre	36.126.514	0,29	26.474.202	9.652.312	48.797.028.264	-1,66	39.697.718.812	9.099.309.452	1.350,73	1.499,49	942,71
2021	Diciembre	36.356.594	0,13	26.686.380	9.670.214	50.866.508.203	-1,80	41.502.279.437	9.364.228.766	1.399,10	1.555,19	968,36
2022	Total	-	-	-	-	734.350.096.944	10,89	596.641.075.080	137.709.021.865	-	-	-
2022	Enero	36.423.773	0,18	26.745.272	9.678.501	56.367.105.438	10,81	45.930.598.688	10.436.506.750	1.547,54	1.717,34	1.078,32
	Febrero	36.450.581	0,07	26.767.709	9.682.872	56.314.447.329	-0,09	45.879.302.830	10.435.144.499	1.544,95	1.713,98	1.077,69
	Marzo	36.561.973	0,31	26.851.583	9.710.390	56.435.532.739	0,22	45.974.297.967	10.461.234.772	1.543,56	1.712,16	1.077,32
	Abril ⁽¹⁾	36.630.674	0,19	26.901.324	9.729.350	84.580.958.858	49,87	68.268.747.652	16.312.211.206	2.309,02	2.537,75	1.676,60
	Mayo ⁽¹⁾	36.687.797	0,16	26.944.968	9.742.829	83.625.558.289	-1,13	67.322.895.786	16.302.662.503	2.279,38	2.498,53	1.673,30
	Junio	36.766.081	0,21	26.997.535	9.768.546	56.159.381.738	-32,84	45.678.090.917	10.481.290.821	1.527,48	1.691,94	1.072,96
	Julio	36.886.066	0,33	27.115.333	9.770.733	56.273.101.757	0,20	45.793.452.604	10.479.649.153	1.525,59	1.688,84	1.072,56
	Agosto	37.112.817	0,61	27.311.453	9.801.364	56.500.323.397	0,40	45.994.866.784	10.505.456.613	1.522,39	1.684,09	1.071,84
	Septiembre	37.220.456	0,29	27.419.966	9.800.490	56.595.707.214	0,17	46.100.362.097	10.495.345.117	1.520,55	1.681,27	1.070,90
	Ocutbre	37.456.308	0,63	27.620.970	9.835.338	56.819.352.397	0,40	46.298.236.004	10.521.116.393	1.516,95	1.676,20	1.069,73
	Noviembre	37.555.290	0,26	27.705.079	9.850.211	57.999.296.887	2,08	47.243.166.003	10.756.130.884	1.544,37	1.705,22	1.091,97
	Diciembre	37.623.966	0,45	27.759.392	9.864.574	56.679.330.902	-2,28	46.157.057.749	10.522.273.154	1.506,47	1.662,75	1.066,67
2023	Enero	37.723.385	0,26	27.838.026	9.885.359	60.697.079.187	7,09	49.288.200.070	11.408.879.117	1.609,00	1.770,54	1.154,12
	Febrero	37.759.526	0,10	27.871.054	9.888.472	60.541.495.833	-0,26	49.159.212.790	11.382.283.043	1.603,34	1.763,81	1.151,07
	Marzo	37.793.900	0,09	27.913.765	9.880.135	60.528.612.711	-0,02	49.168.672.152	11.359.940.559	1.601,54	1.761,45	1.149,78
	Abril	37.959.523	0,44	28.055.875	9.903.648	60.735.945.423	0,34	49.355.707.807	11.380.237.616	1.600,02	1.759,19	1.149,10
	Mayo	38.014.707	0,15	28.118.038	9.896.669	92.452.995.172	52,22	74.437.838.694	18.015.156.478	2.432,03	2.647,33	1.820,33
	Junio	38.104.334	0,24	28.193.452	9.910.882	92.052.964.172	-0,43	74.016.995.936	18.035.968.236	2.415,81	2.625,33	1.819,81
	Julio	38.275.575	0,45	28.331.424	9.944.151	61.811.208.693	-32,85	50.241.171.972	11.570.036.721	1.614,90	1.773,34	1.163,50
	Agosto	38.418.911	0,37	28.436.922	9.981.989	62.000.151.227	0,31	50.391.869.440	11.608.281.788	1.613,79	1.772,06	1.162,92
	Septiembre	38.367.364	-0,13	28.359.115	10.008.249	61.874.297.203	-0,20	50.236.823.862	11.637.473.341	1.612,68	1.771,45	1.162,79
	Subtotal ⁽²⁾	-	-	-	-	612.694.749.622	8,86	496.296.492.724	116.398.256.898	-	-	-

Fuentes: INSS / SUB y SINTESE

(1) Incluye la parcela relativa al abono anual (13° salario).

(2) La variación corresponde a la razón entre el acumulado del año y el acumulado del mismo periodo del año anterior.

EVOLUCIÓN DEL VALOR ACUMULADO DE BENEFICIOS EMITIDOS 2006 a 2023 (EN R\$ MILLION CONSTANTES)

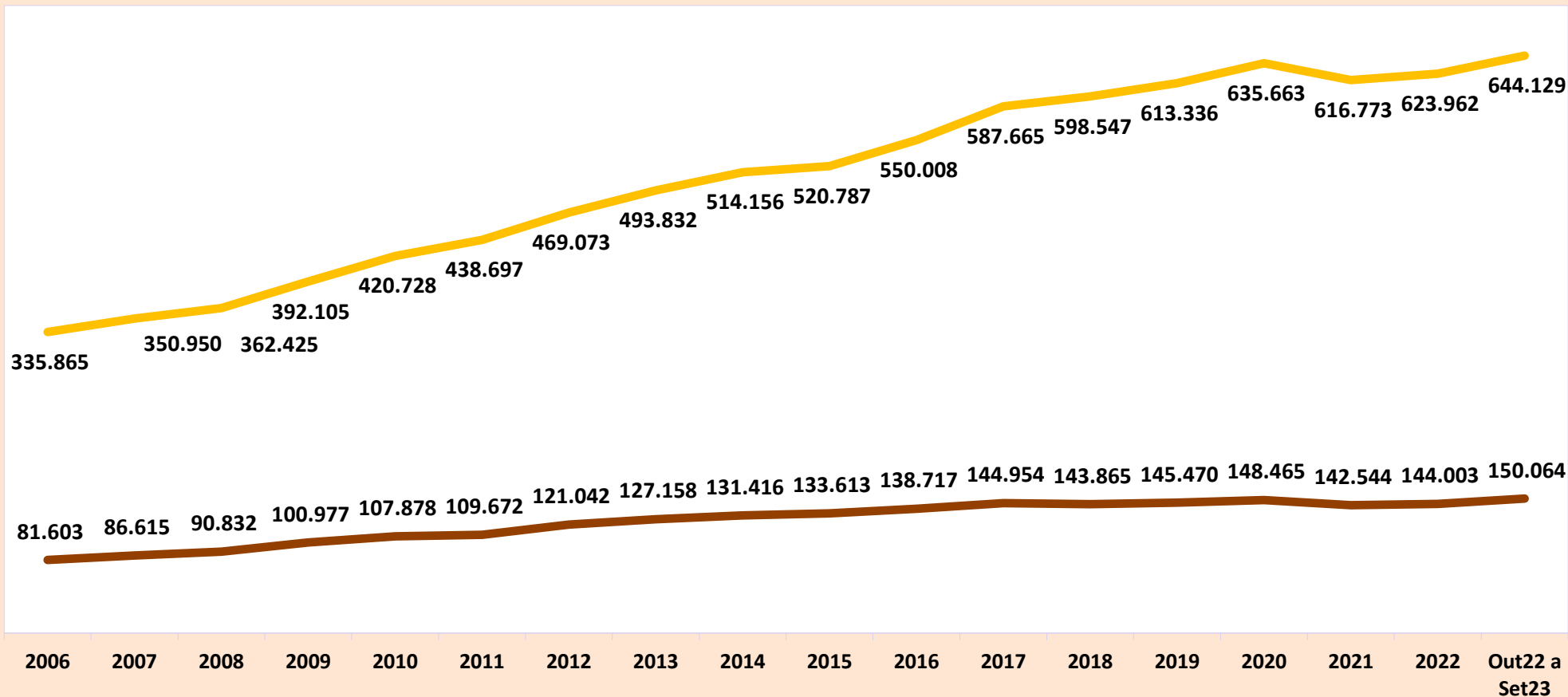

Valores expresos en reales constantes, actualizados por el INPC mensual, a precios de septiembre de 2023.



EVOLUCIÓN MENSUAL DEL VALOR DE BENEFICIOS EMITIDOS - 2022/2023 (R\$ MILLION)

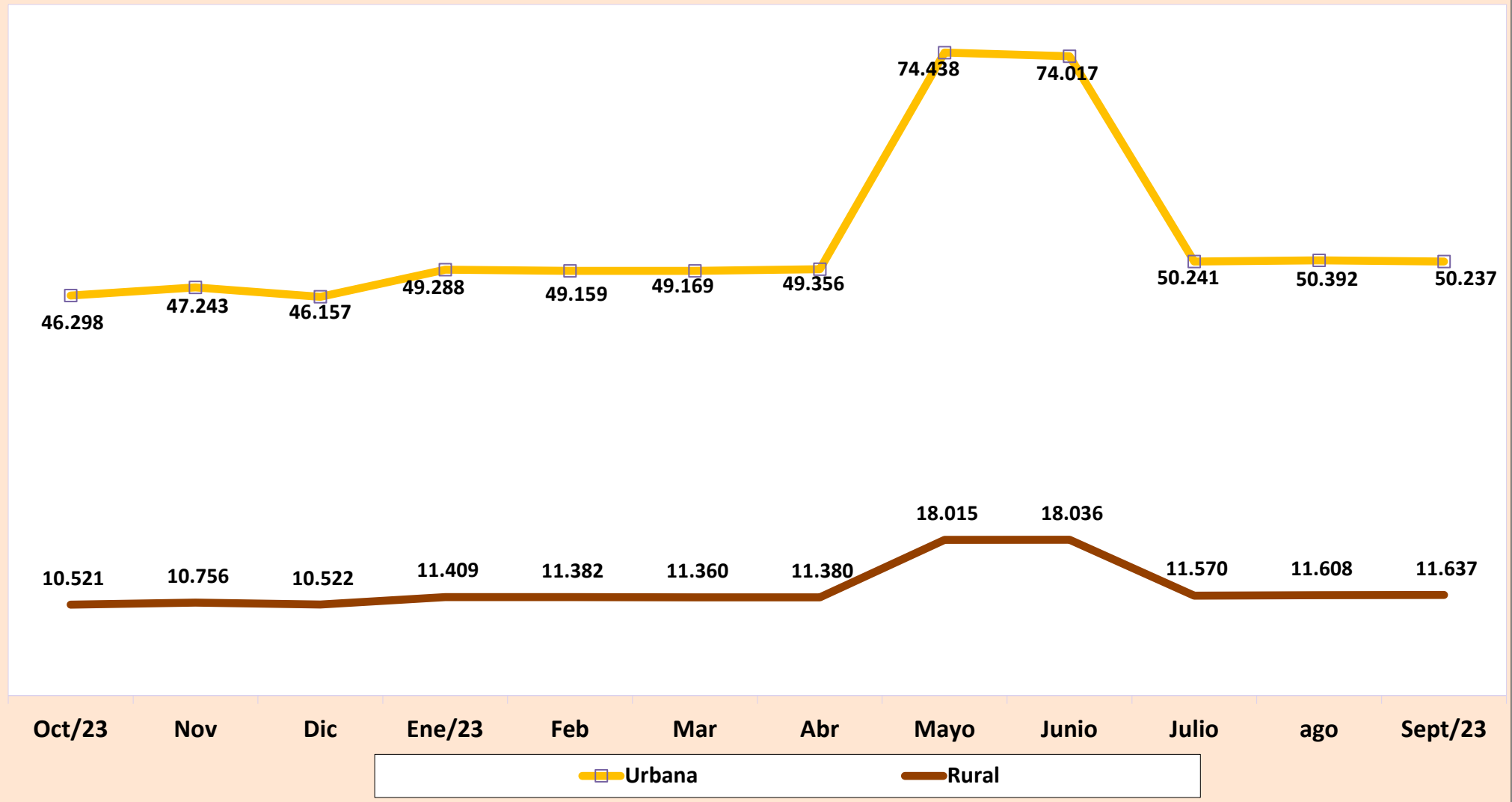

14

EVOLUCIÓN DE LOS BENEFICIOS EMITIDOS POR GRANDES GRUPOS DE ESPECIE - 2006/2023

ANOS/MESES	CANTIDAD				VALOR (R\$)				VALOR MEDIANO (R\$)			
	Total	Grandes Grupos de Especie			Total	Grandes Grupos de Especie			Total	Grandes Grupos de Especie		
		RGPS	Asistenciales	BLE		RGPS	Asistenciales	BLE		RGPS	Asistenciales	BLE
2006 Diciembre	24.593.390	21.644.886	2.923.894	24.610	12.635.504.461	11.589.312.959	1.025.966.788	20.224.714	513,78	535,43	350,89	821,81
2007 Diciembre	25.170.283	22.066.263	3.080.821	23.199	13.600.616.846	12.406.888.709	1.173.584.698	20.143.440	540,34	562,26	380,93	868,29
2008 Diciembre	26.095.625	22.776.205	3.296.566	22.854	15.205.539.497	13.817.824.096	1.366.099.209	21.616.192	582,69	606,68	414,40	945,84
2009 Diciembre	27.048.356	23.534.497	3.489.242	24.617	17.124.126.415	15.478.384.204	1.619.973.217	25.768.993	633,09	657,69	464,28	1.046,80
2010 Diciembre	28.141.263	24.426.882	3.689.221	25.160	19.336.202.952	17.429.676.507	1.878.059.159	28.467.286	687,11	713,54	509,07	1.131,45
2011 Diciembre	29.051.423	25.176.323	3.849.895	25.205	21.199.611.087	19.076.263.729	2.093.933.098	29.414.261	729,73	757,71	543,89	1.167,00
2012 Diciembre	30.057.265	26.032.855	3.999.462	24.948	24.137.036.929	21.622.891.258	2.482.470.399	31.675.273	803,04	830,60	620,70	1.269,65
2013 Diciembre	31.199.043	27.009.011	4.165.956	24.076	27.140.475.950	24.289.178.398	2.818.530.554	32.766.998	869,91	899,30	676,56	1.360,98
2014 Diciembre	32.152.518	27.818.973	4.310.448	23.097	29.829.510.579	26.682.600.560	3.113.655.462	33.254.557	927,75	959,15	722,35	1.439,78
2015 Diciembre	32.701.562	28.276.347	4.403.154	22.061	32.730.831.216	29.235.078.798	3.461.535.355	34.217.063	1.000,90	1.033,91	786,15	1.551,02
2016 Diciembre	33.755.917	29.183.383	4.551.501	21.033	37.915.706.574	33.883.524.379	3.995.908.347	36.273.848	1.123,23	1.161,06	877,93	1.724,62
2017 Diciembre	34.497.835	29.804.964	4.672.825	20.046	41.404.141.690	36.999.190.915	4.368.322.707	36.628.069	1.200,20	1.241,38	934,84	1.827,20
2018 Diciembre	35.058.564	30.278.655	4.760.966	18.943	43.005.931.095	38.438.814.587	4.531.656.232	35.460.276	1.226,69	1.269,50	951,84	1.871,95
2019 Diciembre	35.636.157	30.865.783	4.752.440	17.934	45.859.177.979	41.089.498.544	4.732.123.905	37.555.529	1.286,87	1.331,23	995,73	2.094,10
2020 Diciembre	36.126.514	31.239.908	4.869.431	17.175	48.797.028.264	43.732.315.092	5.027.171.231	37.541.940	1.350,73	1.399,89	1.032,39	2.185,85
2021 Diciembre	36.356.594	31.522.687	4.817.830	16.077	50.866.508.203	45.542.634.020	5.287.525.760	36.348.423	1.399,10	1.444,76	1.097,49	2.260,90
2022 Total	—	—	—	—	734.350.096.944	665.189.084.352	68.689.525.458	471.487.135	—	—	—	—
Enero	36.423.773	31.581.574	4.826.218	15.981	56.367.105.438	50.491.301.780	5.836.082.083	39.721.574	1.547,54	1.598,76	1.209,25	2.485,55
Febrero	36.450.581	31.615.656	4.819.056	15.869	56.314.447.329	50.447.585.018	5.827.485.873	39.376.438	1.544,95	1.595,65	1.209,26	2.481,34
Marzo	36.561.973	31.702.669	4.843.426	15.878	56.435.532.739	50.539.555.854	5.856.636.511	39.340.374	1.543,56	1.594,17	1.209,19	2.477,67
Abril ⁽¹⁾	36.630.674	31.776.860	4.837.988	15.826	84.580.958.858	78.727.087.906	5.810.429.327	43.441.624	2.309,02	2.477,50	1.201,00	2.744,95
Mayo ⁽¹⁾	36.687.797	31.818.398	4.853.618	15.781	83.625.558.289	77.895.007.660	5.687.344.181	43.206.448	2.279,38	2.448,11	1.171,77	2.737,88
Junio	36.766.081	31.922.719	4.827.636	15.726	56.159.381.738	50.561.453.619	5.559.169.562	38.758.557	1.527,48	1.583,87	1.151,53	2.464,62
Julio	36.886.066	31.950.386	4.920.070	15.610	56.273.101.757	50.622.832.426	5.611.779.097	38.490.235	1.525,59	1.584,42	1.140,59	2.465,74
Agosto	37.112.817	32.087.491	5.009.778	15.548	56.500.323.397	50.782.806.675	5.679.185.421	38.331.302	1.522,39	1.582,64	1.133,62	2.465,35
Septiembre	37.220.456	32.145.325	5.059.716	15.415	56.595.707.214	50.853.511.848	5.704.195.181	38.000.184	1.520,55	1.581,99	1.127,37	2.465,14
Octubre	37.456.308	32.313.082	5.127.840	15.386	56.819.352.397	51.051.240.933	5.730.236.999	37.874.466	1.516,95	1.579,89	1.117,48	2.461,62
Noviembre	37.555.290	32.378.132	5.161.831	15.327	57.999.296.887	52.258.147.343	5.703.544.243	37.605.300	1.544,37	1.614,00	1.104,95	2.453,53
Diciembre	37.623.966	32.412.927	5.195.802	15.237	56.679.330.902	50.958.553.289	5.683.436.980	37.340.633	1.506,47	1.572,17	1.093,85	2.450,66
2023 Enero	37.723.385	32.476.251	5.231.939	15.195	60.697.079.187	54.515.656.100	6.141.714.154	39.708.934	1.609,00	1.678,63	1.173,89	2.613,29
Febrero	37.759.526	32.484.192	5.260.193	15.141	60.541.495.833	54.379.163.993	6.122.872.229	39.459.611	1.603,34	1.674,02	1.164,00	2.606,14
Marzo	37.793.900	32.494.965	5.283.886	15.049	60.528.612.711	54.373.411.636	6.115.953.469	39.247.606	1.601,54	1.673,29	1.157,47	2.607,99
Abril	37.959.523	32.611.523	5.332.990	15.010	60.735.945.423	54.518.596.710	6.178.263.933	39.084.781	1.600,02	1.671,76	1.158,50	2.603,92
Mayo	38.014.707	32.631.758	5.368.072	14.877	92.452.995.172	86.085.178.605	6.324.548.175	43.268.392	2.432,03	2.638,08	1.178,18	2.908,41
Junio	38.104.334	32.682.460	5.407.070	14.804	92.052.964.172	85.631.936.895	6.377.995.810	43.031.467	2.415,81	2.620,12	1.179,57	2.906,75
Julio	38.275.575	32.788.150	5.472.677	14.748	61.811.208.693	55.303.699.230	6.468.775.263	38.734.199	1.614,90	1.686,70	1.182,01	2.626,40
Agosto	38.418.911	32.874.533	5.529.691	14.687	62.000.151.227	55.415.395.411	6.546.183.653	38.572.163	1.613,79	1.685,66	1.183,82	2.626,28
Septiembre	38.367.364	32.773.476	5.579.286	14.602	61.874.297.203	55.219.488.102	6.616.426.917	38.382.184	1.612,68	1.684,88	1.185,89	2.628,56
Subtotal	—	—	—	—	612.694.749.622	555.442.526.681	56.892.733.604	359.489.337	—	—	—	—

FONTES: INSS, Suibe e Síntese-web

(1) Incluye la parcela relativa al abono anual (13° salario).

CUANTIDAD DE BENEFICIOS DEL REGIMÉN GENERAL EMITIDOS - 2006 A 2023

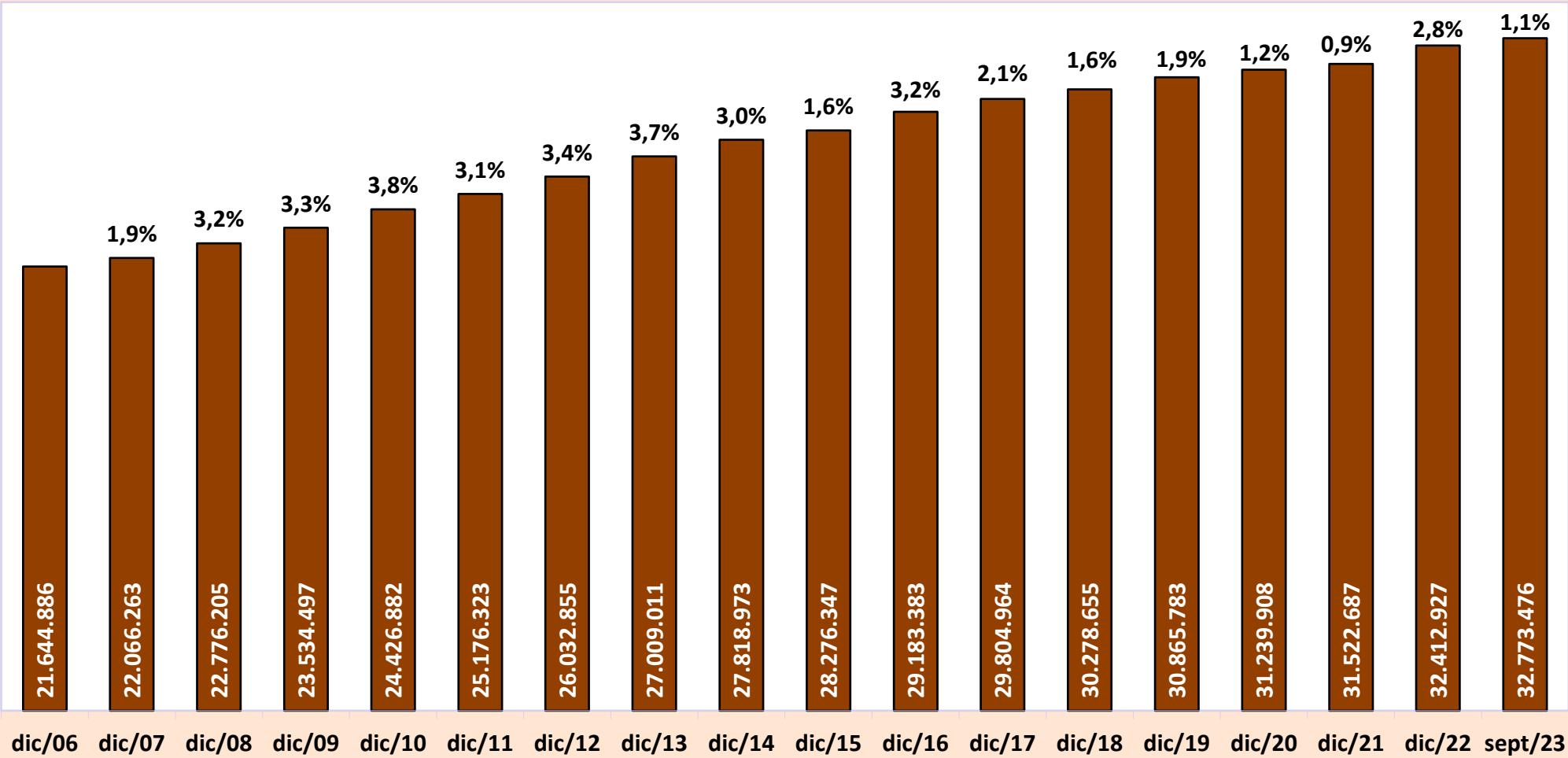

CUANTIDAD DE BENEFICIOS EMITIDOS POR CLIENTELA - 2006 A 2023

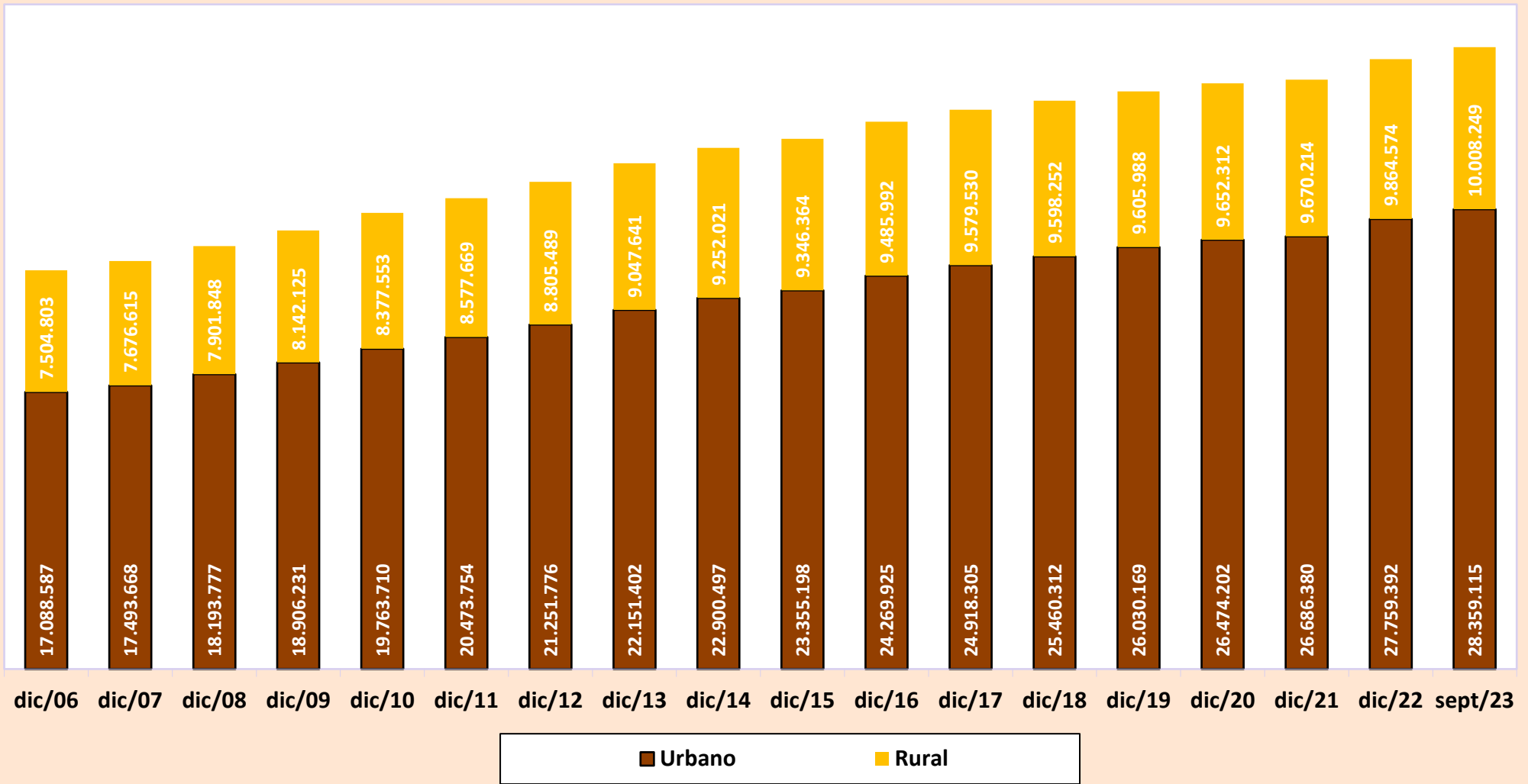

15

BENEFICIOS EMITIDOS SEGÚN LOS GRUPOS DE ESPECIES

GRUPOS DE ESPECIES	CANTIDAD							VALOR (R\$)							VALOR MEDIANO (R\$)		
	Total	% del total	% del grupo	% del sub grupo	Variación en Relación al mes anterior (en %)	Clientela		Total	% del total	% del grupo	% del sub grupo	Variación en Relación al mes anterior (en %)	Clientela		Total	Clientela	
						Urbana	Rural						Urbana	Rural		Urbana	Rural
TOTAL	38.367.364	100,00			-0,13	28.359.115	10.008.249	61.874.297.203	100,00			-0,20	50.236.823.862	11.637.473.341	1.612,68	1.771,45	1.162,79
BENEFICIOS DEL RGPS	32.773.476	85,42	100,00		-0,31	22.795.741	9.977.735	55.219.488.102	89,24	100,00		-0,35	43.620.834.948	11.598.653.154	1.684,88	1.913,55	1.162,45
Previsionales	32.006.718	83,42	97,66	100,00	-0,24	22.055.298	9.951.420	54.074.004.667	87,39	97,93	100,00	-0,29	42.501.636.524	11.572.368.143	1.689,46	1.927,05	1.162,89
Jubilados	22.590.747	58,88	68,93	70,58	0,26	15.199.566	7.391.181	39.595.151.264	63,99	71,71	73,22	0,20	30.997.403.613	8.597.747.651	1.752,72	2.039,36	1.163,24
Edad	12.424.687	32,38	37,91	38,82	0,58	5.513.871	6.910.816	16.517.599.353	26,70	29,91	30,55	0,60	8.483.309.085	8.034.290.268	1.329,42	1.538,54	1.162,57
Invalidez	3.250.236	8,47	9,92	10,15	-0,53	2.795.452	454.784	5.038.417.996	8,14	9,12	9,32	-0,73	4.512.759.809	525.658.187	1.550,17	1.614,32	1.155,84
Tiempo de Contribución	6.915.824	18,03	21,10	21,61	0,07	6.890.243	25.581	18.039.133.914	29,15	32,67	33,36	0,09	18.001.334.719	37.799.196	2.608,39	2.612,58	1.477,63
Pensiones por Muerte	8.253.324	21,51	25,18	25,79	-0,04	5.832.394	2.420.930	12.669.831.869	20,48	22,94	23,43	-0,11	9.859.920.444	2.809.911.425	1.535,12	1.690,54	1.160,67
Auxilios	1.073.558	2,80	3,28	3,35	-11,51	944.655	128.903	1.692.632.017	2,74	3,07	3,13	-11,87	1.540.493.106	152.138.912	1.576,66	1.630,75	1.180,26
Enfermedad	898.560	2,34	2,74	2,81	-13,37	795.445	103.115	1.517.168.295	2,45	2,75	2,81	-13,02	1.382.976.866	134.191.428	1.688,44	1.738,62	1.301,38
Accidente	157.023	0,41	0,48	0,49	-0,79	132.683	24.340	151.142.787	0,24	0,27	0,28	-0,71	134.977.870	16.164.916	962,55	1.017,30	664,13
Reclusión	17.975	0,05	0,05	0,06	1,68	16.527	1.448	24.320.936	0,04	0,04	0,04	1,56	22.538.369	1.782.567	1.353,04	1.363,73	1.231,05
Salario-Maternidad	89.048	0,23	0,27	0,28	8,41	78.642	10.406	116.343.348	0,19	0,21	0,22	7,96	103.773.192	12.570.156	1.306,52	1.319,56	1.207,97
Otros ⁽¹⁾	41	0,00	0,00	0,00	-4,65	41	-	46.169	0,00	0,00	0,00	-2,62	46.169	-	1.126,08	1.126,08	-
Accidentarios	766.758	2,00	2,34	100,00	-3,09	740.443	26.315	1.145.483.435	1,85	2,07	100,00	-3,41	1.119.198.424	26.285.011	1.493,93	1.511,53	998,86
Jubilación por Invalidez	206.280	0,54	0,63	26,90	-0,45	193.697	12.583	396.772.242	0,64	0,72	34,64	-0,43	382.383.487	14.388.755	1.923,46	1.974,13	1.143,51
Pensión por muerte	95.785	0,25	0,29	12,49	-0,72	92.513	3.272	162.341.969	0,26	0,29	14,17	-0,70	158.540.779	3.801.190	1.694,86	1.713,71	1.161,73
Auxilio-Enfermedad	71.344	0,19	0,22	9,30	-19,59	69.520	1.824	144.728.870	0,23	0,26	12,63	-18,15	142.360.704	2.368.166	2.028,61	2.047,77	1.298,34
Auxilio-Accidente	371.909	0,97	1,13	48,50	-1,24	363.273	8.636	434.340.356	0,70	0,79	37,92	-1,19	428.613.455	5.726.901	1.167,87	1.179,87	663,14
Auxilio-Suplementar	21.440	0,06	0,07	2,80	-3,46	21.440	-	7.299.999	0,01	0,01	0,64	-2,90	7.299.999	-	340,49	340,49	-
BENEFICIOS ASISTENCIALES	5.579.286	14,54	100,00		0,90	5.548.772	30.514	6.616.426.917	10,69	100,00		1,07	6.577.606.731	38.820.186	1.185,89	1.185,42	1.272,21
Amparos Asistenciales (LOAS)	5.517.846	14,38	98,90	100,00	0,92	5.517.846	-	6.538.392.602	10,57	98,82	100,00	1,10	6.538.392.602	-	1.184,95	1.184,95	-
Anciano	2.523.826	6,58	45,24	45,74	1,16	2.523.826	-	3.079.063.149	4,98	46,54	47,09	1,34	3.079.063.149	-	1.220,00	1.220,00	-
Portador de Deficiencia	2.993.677	7,80	53,66	54,25	0,72	2.993.677	-	3.459.117.651	5,59	52,28	52,90	0,89	3.459.117.651	-	1.155,47	1.155,47	-
Anticipación de bpc	343	0,00	0,01	0,01	4,89	343	-	211.801	0,00	0,00	0,00	4,58	211.801	-	617,50	617,50	-
Rentas Mensuales Vitalicias (RMV)	61.440	0,16	1,10	100,00	-1,06	30.926	30.514	78.034.316	0,13	1,18	100,00	-1,12	39.214.129	38.820.186	1.270,09	1.268,00	1.272,21
Anciano	3.774	0,01	0,07	6,14	-2,10	1.784	1.990	4.979.453	0,01	0,08	6,38	-2,10	2.353.136	2.626.317	1.319,41	1.319,02	1.319,76
Portador de Deficiencia	57.666	0,15	1,03	93,86	-0,99	29.142	28.524	73.054.863	0,12	1,10	93,62	-1,06	36.860.993	36.193.870	1.266,86	1.264,88	1.268,89
BENEFICIOS DE LA LEGISLACIÓN ESPECÍFICA (BLE) ⁽²⁾	14.602	0,04	-	-	-0,58	14.602	-	38.382.184	0,06	-	-	-0,49	38.382.184	-	2.628,56	2.628,56	-

Fuentes: INSS / SUB y SINTESE

(1) Incluye las siguientes especies: 47 – Abono de permanencia en servicio 25%; 48 – abono de permanencia en servicio 20%; 68 – Peculio especial de jubilados; 79 – abono del servidor jubilado por la autarquía empleadora ; (2) incluye las siguientes especies: 22 - pensión por muerte estatutaria; 26 - Pensión especial (Ley N° 593/48), 37 – Jubilación de extra numerario de la Unión; 38 Jubilación de la extinta CAPIN; 54 – pensión especial vitalicia (ley n° 9.793); 56 - Pensiones mensual de por vida por el síndrome de talidomida; 58 – Jubilación excepcional de amnistía; 59 - Pensión por muerte excepcional del amnistiado; 60 – pensión mensual vitalicia por invalidez; 76 – Salario-Familia estatutaria del RFFSA ; 85 - pensión mensual vitalicia del cauchero; 86 - pensión mensual vitalicia del dependiente del cauchero; 89 - pensión especial para las víctimas

DISTRIBUCIÓN DE LA CANTIDAD DE BENEFICIOS EMITIDOS POR GRUPOS DE ESPECIES (EN %)

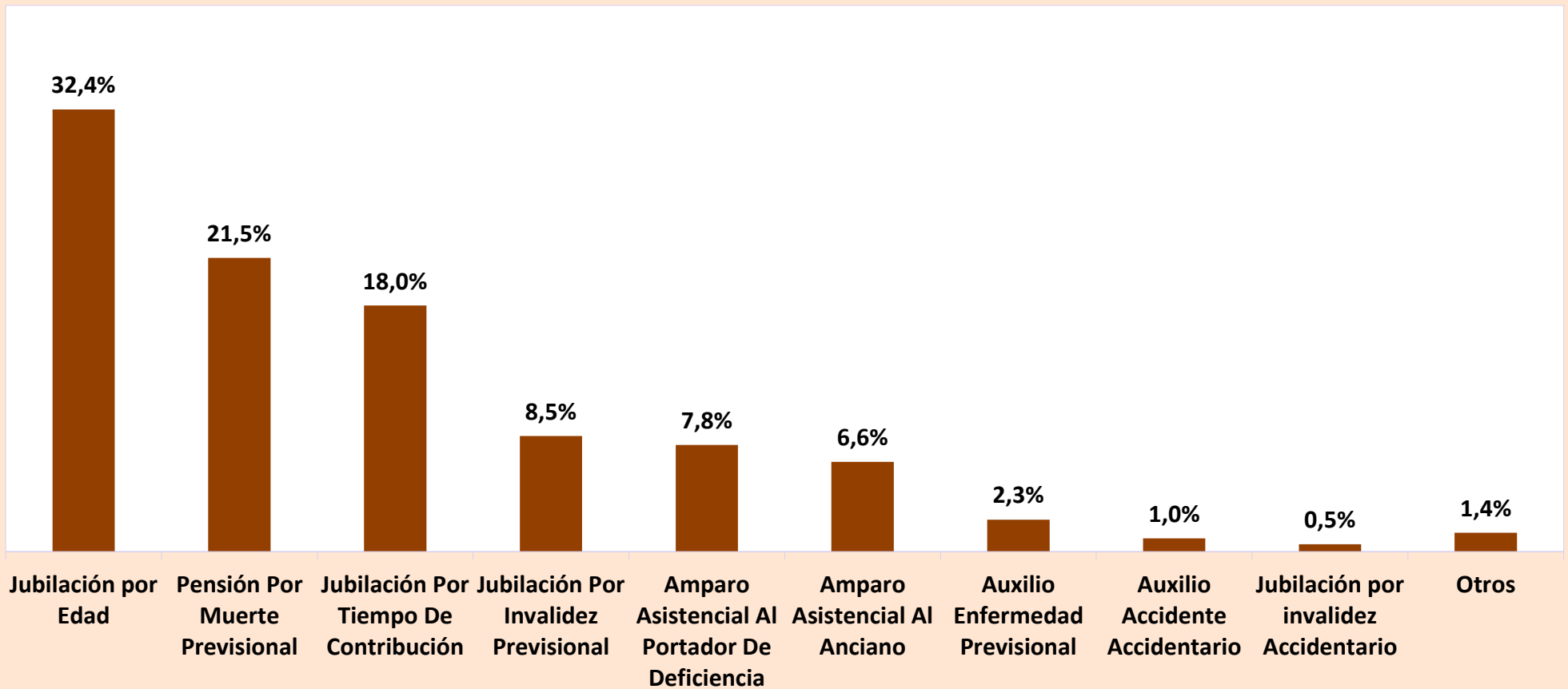

DISTRIBUCIÓN DEL VALOR DE BENEFICIOS EMITIDOS POR GRUPOS DE ESPECIES (EN %)

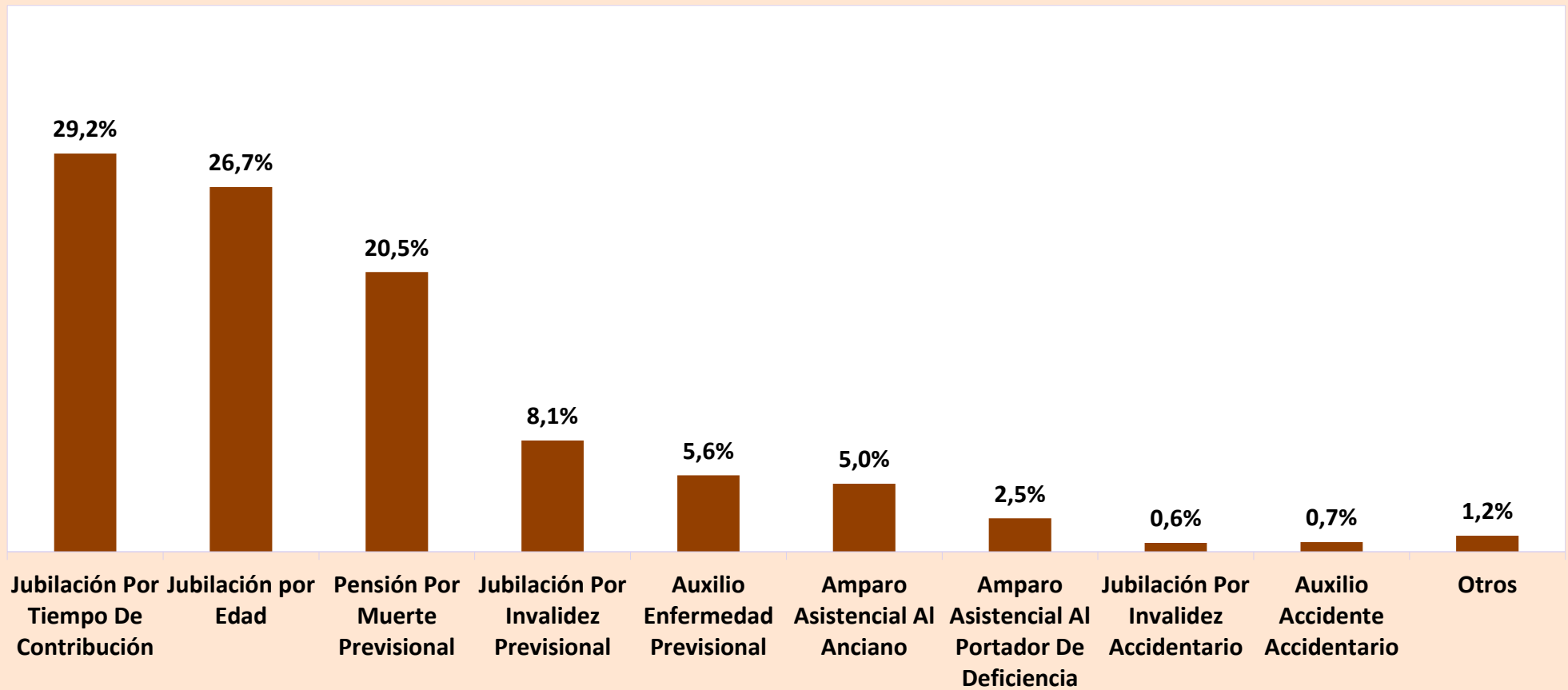

16

BENEFICIOS EMITIDOS POR GRANDES GRUPOS, SEGÚN LOS RANGOS DE VALORES

RANGOS DE VALORES (EN BENEFICIO MÍNIMO)	CANTIDAD						VALOR (R\$)					
	Total	% sobre el total	% Acumulado	Beneficios del RGPS	Beneficios Asistenciales	BLE	Total	% sobre el total	% Acumulado	Beneficios del RGPS	Beneficios Asistenciales	BLE
TOTAL	38.367.364	100,00	–	32.773.476	5.579.286	14.602	70.316.964.607	100,00	–	62.920.816.341	7.354.771.167	41.377.099
< 1	831.727	2,17	2,17	821.288	10.355	84	611.665.423	0,87	0,87	607.850.278	3.765.735	49.410
= 1	25.417.581	66,25	68,42	19.846.844	5.568.837	1.900	33.551.206.920	47,71	48,58	26.197.834.080	7.350.864.840	2.508.000
1 - 2	6.233.877	16,25	84,66	6.222.630	94	11.153	11.720.374.304	16,67	65,25	11.694.142.811	140.592	26.090.902
2 - 3	3.075.075	8,01	92,68	3.074.873	–	202	10.026.711.553	14,26	79,51	10.026.089.268	–	622.285
3 - 4	1.818.868	4,74	97,42	1.818.474	–	394	8.268.907.328	11,76	91,27	8.267.175.780	–	1.731.549
4 - 5	701.027	1,83	99,25	700.836	–	191	4.110.511.040	5,85	97,12	4.109.388.799	–	1.122.241
5 - 6	285.027	0,74	99,99	284.918	–	109	1.974.340.924	2,81	99,92	1.973.553.005	–	787.919
6 - 7	1.388	0,00	99,99	1.236	–	152	11.782.429	0,02	99,94	10.477.132	–	1.305.297
7 - 8	785	0,00	99,99	683	–	102	7.762.423	0,01	99,95	6.737.560	–	1.024.863
8 - 9	424	0,00	100,00	327	–	97	4.755.972	0,01	99,96	3.645.193	–	1.110.778
9 - 10	332	0,00	100,00	310	–	22	4.162.313	0,01	99,96	3.887.137	–	275.176
10 - 20	1.055	0,00	100,00	920	–	135	18.312.907	0,03	99,99	15.616.921	–	2.695.986
20 - 30	189	0,00	100,00	131	–	58	6.031.624	0,01	100,00	4.132.638	–	1.898.987
30 - 40	7	0,00	100,00	6	–	1	331.993	0,00	100,00	285.738	–	46.254
40 - 50	2	0,00	100,00	–	–	2	107.453	0,00	100,00	–	–	107.453
50 - 60	–	–	100,00	–	–	–	–	–	100,00	–	–	–
60 - 70	–	–	100,00	–	–	–	–	–	100,00	–	–	–
70 - 80	–	–	100,00	–	–	–	–	–	100,00	–	–	–
80 - 90	–	–	100,00	–	–	–	–	–	100,00	–	–	–
90 - 100	–	–	100,00	–	–	–	–	–	100,00	–	–	–
> 100	–	–	100,00	–	–	–	–	–	100,00	–	–	–

Fuentes: INSS / SUB y SINTESE

Nota: el valor total de los créditos de este cuadro es diferente de los valores totales constantes en los cuadros 13, 14, 15, 19 y 20, por presentar los datos referentes al valor bruto del beneficio, no incluyendo otros créditos de naturaleza eventual y los descuentos.

17

BENEFICIOS EMITIDOS POR CLIENTELA Y GRANDES GRUPOS, SEGÚN LOS RANGOS DE VALORES

RANGOS DE VALORES (EN BENEFICIO MÍNIMO)	CLIENTELA URBANA								CLIENTELA RURAL					
	Cantidad				Valor (R\$)				Cantidad			Valor (R\$)		
	Total	Beneficios del RGPS	Beneficios Asistenciales	BLE	Total	Beneficios del RGPS	Beneficios Asistenciales	BLE	Total	Beneficios del RGPS	Beneficios Asistenciales	Total	Beneficios del RGPS	Beneficios Asistenciales
TOTAL	28.359.115	22.795.741	5.548.772	14.602	57.113.510.554	49.757.577.804	7.314.555.651	41.377.099	10.008.249	9.977.735	30.514	13.203.454.053	13.163.238.537	40.215.516
< 1	750.331	739.955	10.292	84	561.553.144	557.758.195	3.745.539	49.410	81.396	81.333	63	50.112.279	50.092.083	20.196
= 1	15.568.281	10.027.995	5.538.386	1.900	20.550.130.920	13.236.953.400	7.310.669.520	2.508.000	9.849.300	9.818.849	30.451	13.001.076.000	12.960.880.680	40.195.320
1 - 2	6.165.416	6.154.169	94	11.153	11.600.352.269	11.574.120.776	140.592	26.090.902	68.461	68.461	-	120.022.035	120.022.035	-
2 - 3	3.068.262	3.068.060	-	202	10.005.531.012	10.004.908.727	-	622.285	6.813	6.813	-	21.180.541	21.180.541	-
3 - 4	1.817.091	1.816.697	-	394	8.260.865.371	8.259.133.822	-	1.731.549	1.777	1.777	-	8.041.957	8.041.957	-
4 - 5	700.628	700.437	-	191	4.108.209.008	4.107.086.767	-	1.122.241	399	399	-	2.302.032	2.302.032	-
5 - 6	284.925	284.816	-	109	1.973.629.693	1.972.841.775	-	787.919	102	102	-	711.231	711.231	-
6 - 7	1.387	1.235	-	152	11.774.451	10.469.154	-	1.305.297	1	1	-	7.978	7.978	-
7 - 8	785	683	-	102	7.762.423	6.737.560	-	1.024.863	-	-	-	-	-	-
8 - 9	424	327	-	97	4.755.972	3.645.193	-	1.110.778	-	-	-	-	-	-
9 - 10	332	310	-	22	4.162.313	3.887.137	-	275.176	-	-	-	-	-	-
10 - 20	1.055	920	-	135	18.312.907	15.616.921	-	2.695.986	-	-	-	-	-	-
20 - 30	189	131	-	58	6.031.624	4.132.638	-	1.898.987	-	-	-	-	-	-
30 - 40	7	6	-	1	331.993	285.738	-	46.254	-	-	-	-	-	-
40 - 50	2	-	-	2	107.453	-	-	107.453	-	-	-	-	-	-
50 - 60	-	-	-	-	-	-	-	-	-	-	-	-	-	-
60 - 70	-	-	-	-	-	-	-	-	-	-	-	-	-	-
70 - 80	-	-	-	-	-	-	-	-	-	-	-	-	-	-
80 - 90	-	-	-	-	-	-	-	-	-	-	-	-	-	-
90 - 100	-	-	-	-	-	-	-	-	-	-	-	-	-	-
> 100	-	-	-	-	-	-	-	-	-	-	-	-	-	-

Fuentes: INSS / SUB y SINTESE

Nota: el valor total de los créditos de este cuadro es diferente de los valores totales constantes en los cuadros 13, 14, 15, 19 y 20, por presentar los datos referentes al valor bruto del beneficio, no incluyendo otros créditos de naturaleza eventual y los descuentos.

DISTRIBUCIÓN DE LA CANTIDAD DE BENEFICIOS EMITIDOS POR CLIENTELA SEGÚN LOS RANGOS DE VALORES (EN %)

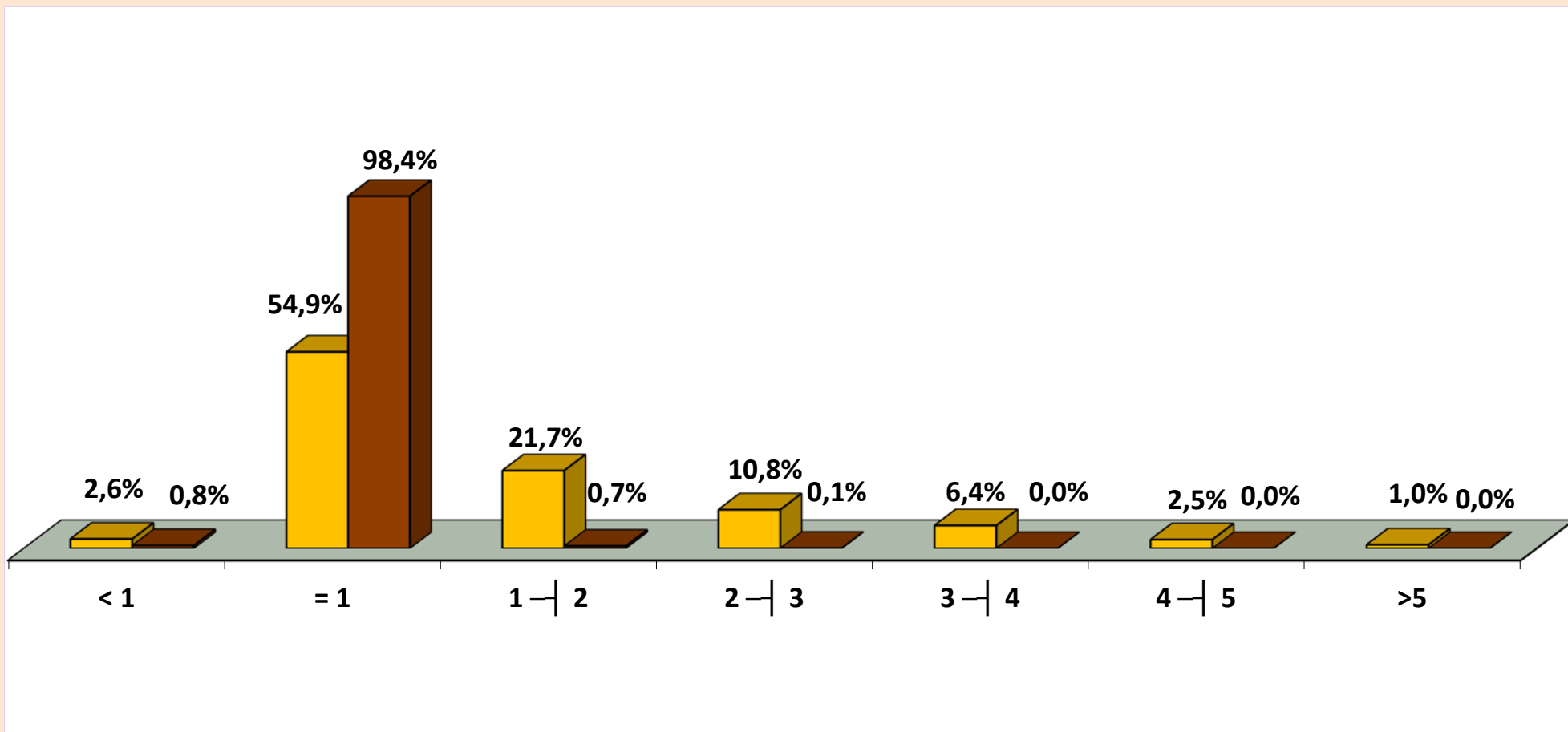

■ Urbana ■ Rural

DISTRIBUCIÓN DEL VALOR DE BENEFICIOS EMITIDOS POR CLIENTELA SEGÚN LOS RANGOS DE VALORES (EN %)

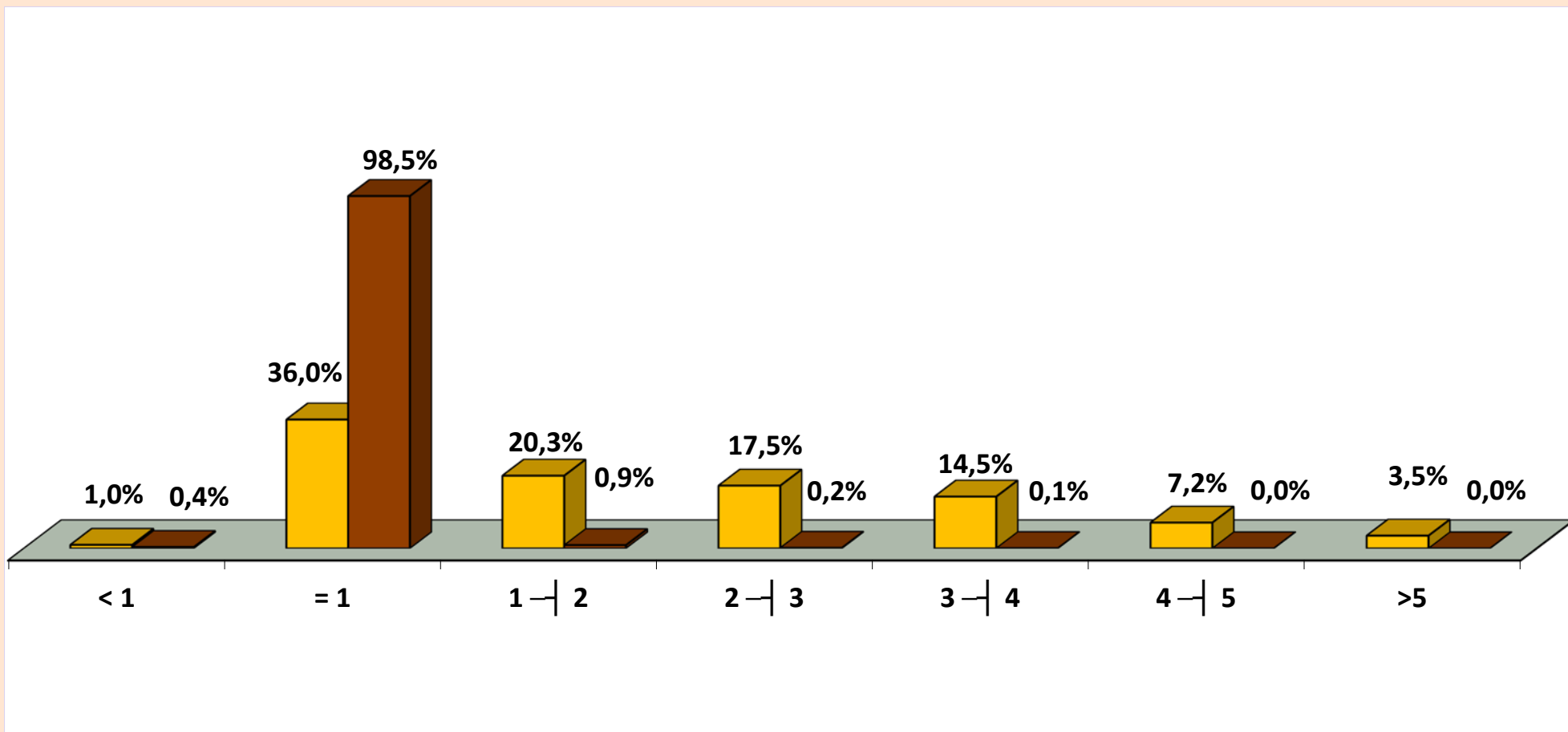

■ Urbana

■ Rural

BENEFICIOS EMITIDOS POR RANGOS DE VALORES SEGÚN LAS UNIDADES DE LA FEDERACIÓN

GRANDE REGIONES Y UNIDADES DE LA FEDERACIÓN	CANTIDAD						VALOR (R\$)					
	Rangos de Valores (En Beneficio Mínimo)						Rangos de Valores (En Beneficio Mínimo)					
	Total	< 1	= 1	1 a 5	5 a 10	> 10	Total	< 1	= 1	1 a 5	5 a 10	> 10
BRASIL	32.773.476	821.288	19.846.844	11.816.813	287.474	1.057	62.920.816.341	607.850.278	26.197.834.080	34.096.796.658	1.998.300.028	20.035.298
NORTE	1.586.702	34.761	1.243.268	301.087	7.558	28	2.559.480.534	25.318.508	1.641.113.760	839.913.756	52.640.645	493.865
Rondônia	225.071	7.278	179.534	37.308	945	6	342.763.916	5.393.429	236.984.880	93.733.300	6.562.250	90.057
Acre	72.423	2.366	58.027	11.695	335	–	113.172.496	1.596.235	76.595.640	32.652.251	2.328.370	–
Amazonas	263.319	6.214	179.849	75.290	1.960	6	475.360.551	4.841.062	237.400.680	219.355.843	13.649.984	112.982
Roraima	35.016	856	27.549	6.387	224	–	56.028.271	592.932	36.364.680	17.506.160	1.564.499	–
Pará	762.076	13.116	610.834	134.709	3.401	16	1.224.045.199	9.423.486	806.300.880	384.303.488	23.726.518	290.827
Amapá	40.896	1.001	30.340	9.301	254	–	67.886.601	704.338	40.048.800	25.375.075	1.758.388	–
Tocantins	187.901	3.930	157.135	26.397	439	–	280.223.500	2.767.025	207.418.200	66.987.639	3.050.636	–
NORDESTE	8.462.154	178.170	6.841.894	1.404.955	36.883	252	13.364.756.516	122.891.016	9.031.300.080	3.947.531.987	258.180.102	4.853.332
Maranhão	1.023.041	14.848	920.324	85.428	2.429	12	1.477.360.102	10.280.198	1.214.827.680	234.996.815	16.969.331	286.077
Piauí	623.743	9.274	551.854	61.186	1.415	14	911.090.268	6.534.558	728.447.280	165.993.319	9.880.529	234.582
Ceará	1.350.052	28.509	1.130.502	186.153	4.853	35	2.071.676.537	19.557.974	1.492.262.640	525.143.570	34.111.731	600.622
Rio Grande do Norte	518.151	13.483	411.121	91.140	2.384	23	821.207.709	9.061.058	542.679.720	252.263.363	16.753.760	449.808
Paraíba	658.333	16.914	541.668	97.480	2.252	19	1.005.077.303	11.756.114	715.001.760	262.079.324	15.897.634	342.470
Pernambuco	1.279.133	33.823	945.834	291.586	7.816	74	2.153.886.283	23.441.482	1.248.500.880	825.552.587	54.908.715	1.482.619
Alagoas	447.515	8.919	345.249	91.024	2.307	16	723.158.903	6.024.351	455.728.680	244.967.457	16.134.251	304.164
Sergipe	324.959	9.436	245.696	67.615	2.198	14	539.329.115	6.167.768	324.318.720	193.209.795	15.346.089	286.743
Bahia	2.237.227	42.964	1.749.646	433.343	11.229	45	3.661.970.297	30.067.513	2.309.532.720	1.243.325.756	78.178.060	866.248
SUDESTE	14.742.402	376.594	7.125.644	7.059.815	179.809	540	31.877.033.635	284.028.422	9.405.850.080	20.928.368.774	1.248.725.172	10.061.187
Minas Gerais	3.817.040	72.424	2.519.509	1.198.312	26.667	128	6.912.128.708	50.557.211	3.325.751.880	3.348.540.898	184.967.980	2.310.738
Espírito Santo	629.482	14.846	401.690	207.010	5.916	20	1.176.182.030	10.449.293	530.230.800	593.996.010	41.159.325	346.601
Rio de Janeiro	2.693.986	61.519	1.239.675	1.352.375	40.190	227	6.056.253.783	41.910.246	1.636.371.000	4.091.887.331	281.673.445	4.411.761
São Paulo	7.601.894	227.805	2.964.770	4.302.118	107.036	165	17.732.469.114	181.111.672	3.913.496.400	12.893.944.535	740.924.421	2.992.086
SUL	6.173.210	183.008	3.493.217	2.450.045	46.792	148	11.782.150.015	139.194.989	4.611.046.440	6.704.810.993	324.306.350	2.791.242
Paraná	1.993.801	51.574	1.178.530	749.987	13.673	37	3.718.473.488	38.834.944	1.555.659.600	2.028.547.709	94.708.850	722.384
Santa Catarina	1.560.959	67.757	811.610	669.979	11.574	39	3.011.756.234	53.555.169	1.071.325.200	1.805.847.747	80.338.416	689.702
Rio Grande do Sul	2.618.450	63.677	1.503.077	1.030.079	21.545	72	5.051.920.292	46.804.876	1.984.061.640	2.870.415.537	149.259.084	1.379.156
CENTRO-OESTE	1.809.008	48.755	1.142.821	600.911	16.432	89	3.337.395.641	36.417.342	1.508.523.720	1.676.171.147	114.447.760	1.835.672
Mato Grosso do Sul	332.354	10.334	208.227	112.020	1.763	10	587.960.134	7.752.979	274.859.640	292.882.184	12.284.765	180.566
Mato Grosso	388.369	11.139	270.697	104.925	1.604	4	647.438.233	8.555.748	357.320.040	270.339.899	11.160.636	61.910
Goiás	727.312	17.426	495.252	209.319	5.301	14	1.273.636.295	13.102.761	653.732.640	569.594.760	36.947.733	258.401
Distrito Federal	360.973	9.856	168.645	174.647	7.764	61	828.360.980	7.005.855	222.611.400	543.354.304	54.054.626	1.334.795

Fuentes: INSS / SUB y SINTESE

Nota: el valor total de los créditos de este cuadro es diferente de los valores totales constantes en los cuadros 13, 14, 15, 19 y 20, por presentar los datos referentes al valor bruto del beneficio, no incluyendo otros créditos de naturaleza eventual y los descuentos.

19

BENEFICIOS EMITIDOS SEGÚN LAS UNIDADES DE LA FEDERACIÓN

GRANDES REGIONES Y UNIDADES DE LA FEDERACIÓN	CANTIDAD						VALOR (EN R\$)						VALOR MEDIANO (R\$)		
	Total	% del total	Variación en Relación al mes anterior (en %)	Clientela		% Rural sobre total	Total	% del total	Variación en Relación al mes anterior (en %)	Clientela		% Rural sobre total	Total	Clientela	
				Urbana	Rural					Urbana	Rural			Urbana	Rural
BRASIL	32.773.467	100,00	-0,31	22.795.733	9.977.734	30,4	55.219.488.102	100,00	-0,35	43.620.834.948	11.598.653.154	21,0	1.684,88	1.913,55	1.162,45
NORTE	1.586.702	4,84	0,46	612.378	974.324	61,4	2.126.159.186	3,85	0,25	1.062.635.526	1.063.523.660	50,0	1.339,99	1.735,26	1.091,55
Rondônia	225.071	0,69	0,79	80.429	144.642	64,3	300.792.656	0,54	0,70	130.733.913	170.058.743	56,5	1.336,43	1.625,46	1.175,72
Acre	72.423	0,22	0,02	23.474	48.949	67,6	93.507.176	0,17	-0,37	40.654.363	52.852.814	56,5	1.291,13	1.731,89	1.079,75
Amazonas	263.319	0,80	0,63	136.539	126.780	48,1	388.780.873	0,70	0,32	253.427.059	135.353.814	34,8	1.476,46	1.856,08	1.067,63
Roraima	35.016	0,11	-0,45	13.355	21.661	61,9	46.021.678	0,08	-0,95	22.528.416	23.493.262	51,0	1.314,30	1.686,89	1.084,59
Pará	762.076	2,33	0,33	278.539	483.537	63,4	1.002.388.303	1,82	0,11	487.676.100	514.712.203	51,3	1.315,34	1.750,84	1.064,47
Amapá	40.896	0,12	0,62	17.909	22.987	56,2	53.504.032	0,10	0,19	29.900.472	23.603.559	44,1	1.308,29	1.669,58	1.026,82
Tocantins	187.901	0,57	0,67	62.133	125.768	66,9	241.164.469	0,44	0,61	97.715.203	143.449.266	59,5	1.283,47	1.572,68	1.140,59
NORDESTE	8.462.154	25,82	0,02	3.454.069	5.008.085	59,2	11.514.094.750	20,85	-0,08	5.828.783.651	5.685.311.099	49,4	1.360,66	1.687,51	1.135,23
Maranhão	1.023.041	3,12	0,50	199.819	823.222	80,5	1.201.183.866	2,18	0,32	329.645.389	871.538.477	72,6	1.174,13	1.649,72	1.058,69
Piauí	623.743	1,90	0,16	175.243	448.500	71,9	789.549.408	1,43	0,04	276.939.129	512.610.279	64,9	1.265,82	1.580,31	1.142,94
Ceará	1.350.052	4,12	0,13	521.850	828.202	61,3	1.794.547.326	3,25	0,03	850.889.043	943.658.283	52,6	1.329,24	1.630,52	1.139,41
Rio Grande do Norte	518.151	1,58	-0,21	241.945	276.206	53,3	702.276.005	1,27	-0,28	390.279.809	311.996.195	44,4	1.355,35	1.613,09	1.129,58
Paraíba	658.333	2,01	-0,15	284.171	374.162	56,8	881.047.263	1,60	-0,15	444.566.731	436.480.532	49,5	1.338,30	1.564,43	1.166,55
Pernambuco	1.279.133	3,90	-0,27	671.594	607.539	47,5	1.870.291.285	3,39	-0,31	1.174.803.773	695.487.512	37,2	1.462,16	1.749,28	1.144,76
Alagoas	447.515	1,37	0,05	241.072	206.443	46,1	615.421.870	1,11	-0,04	384.922.865	230.499.005	37,5	1.375,20	1.596,71	1.116,53
Sergipe	324.959	0,99	-0,21	164.896	160.063	49,3	466.051.257	0,84	-0,34	281.986.502	184.064.755	39,5	1.434,18	1.710,09	1.149,95
Bahia	2.237.227	6,83	-0,02	953.479	1.283.748	57,4	3.193.726.471	5,78	-0,08	1.694.750.410	1.498.976.061	46,9	1.427,54	1.777,44	1.167,66
SUDESTE	14.742.402	44,98	-0,47	12.879.868	1.862.534	12,6	28.154.595.788	50,99	-0,45	25.890.026.706	2.264.569.082	8,0	1.909,77	2.010,12	1.215,85
Minas Gerais	3.817.040	11,65	-0,56	2.718.552	1.098.488	28,8	6.139.307.222	11,12	-0,56	4.805.630.231	1.333.676.990	21,7	1.608,39	1.767,72	1.214,10
Espírito Santo	629.482	1,92	-0,32	433.020	196.462	31,2	1.039.823.435	1,88	-0,39	803.572.586	236.250.849	22,7	1.651,87	1.855,74	1.202,53
Rio de Janeiro	2.693.986	8,22	-0,35	2.622.927	71.059	2,6	5.310.081.234	9,62	-0,30	5.224.296.636	85.784.598	1,6	1.971,09	1.991,78	1.207,23
São Paulo	7.601.894	23,20	-0,48	7.105.369	496.525	6,5	15.665.383.897	28,37	-0,45	15.056.527.252	608.856.644	3,9	2.060,72	2.119,04	1.226,24
SUL	6.173.210	18,84	-0,70	4.635.382	1.537.828	24,9	10.518.409.171	19,05	-0,65	8.632.709.279	1.885.699.892	17,9	1.703,88	1.862,35	1.226,21
Paraná	1.993.801	6,08	-0,24	1.421.333	572.468	28,7	3.305.317.181	5,99	-0,26	2.608.360.729	696.956.451	21,1	1.657,80	1.835,15	1.217,46
Santa Catarina	1.560.959	4,76	-0,80	1.234.468	326.491	20,9	2.703.224.104	4,90	-0,73	2.301.186.762	402.037.342	14,9	1.731,77	1.864,11	1.231,39
Rio Grande do Sul	2.618.450	7,99	-1,00	1.979.581	638.869	24,4	4.509.867.886	8,17	-0,89	3.723.161.788	786.706.098	17,4	1.722,34	1.880,78	1.231,40
CENTRO-OESTE	1.808.999	5,52	0,18	1.214.036	594.963	32,9	2.906.217.249	5,26	0,11	2.206.668.873	699.548.376	24,1	1.606,53	1.817,63	1.175,78
Mato Grosso do Sul	332.354	1,01	-0,18	228.568	103.786	31,2	503.308.758	0,91	-0,32	381.339.125	121.969.633	24,2	1.514,38	1.668,38	1.175,20
Mato Grosso	388.369	1,19	0,67	207.834	180.535	46,5	559.020.206	1,01	0,57	347.166.116	211.854.091	37,9	1.439,40	1.670,40	1.173,48
Goiás	727.312	2,22	0,07	470.562	256.750	35,3	1.114.943.318	2,02	0,04	811.970.029	302.973.289	27,2	1.532,96	1.725,53	1.180,03
Distrito Federal	360.964	1,10	0,23	307.072	53.892	14,9	728.944.967	1,32	0,15	666.193.603	62.751.364	8,6	2.019,44	2.169,50	1.164,39

Fuentes: INSS / SUB y SINTESE

VALOR MEDIANO DE BENEFICIOS EMITIDOS, SEGÚN LAS UNIDADES DE LA FEDERACIÓN

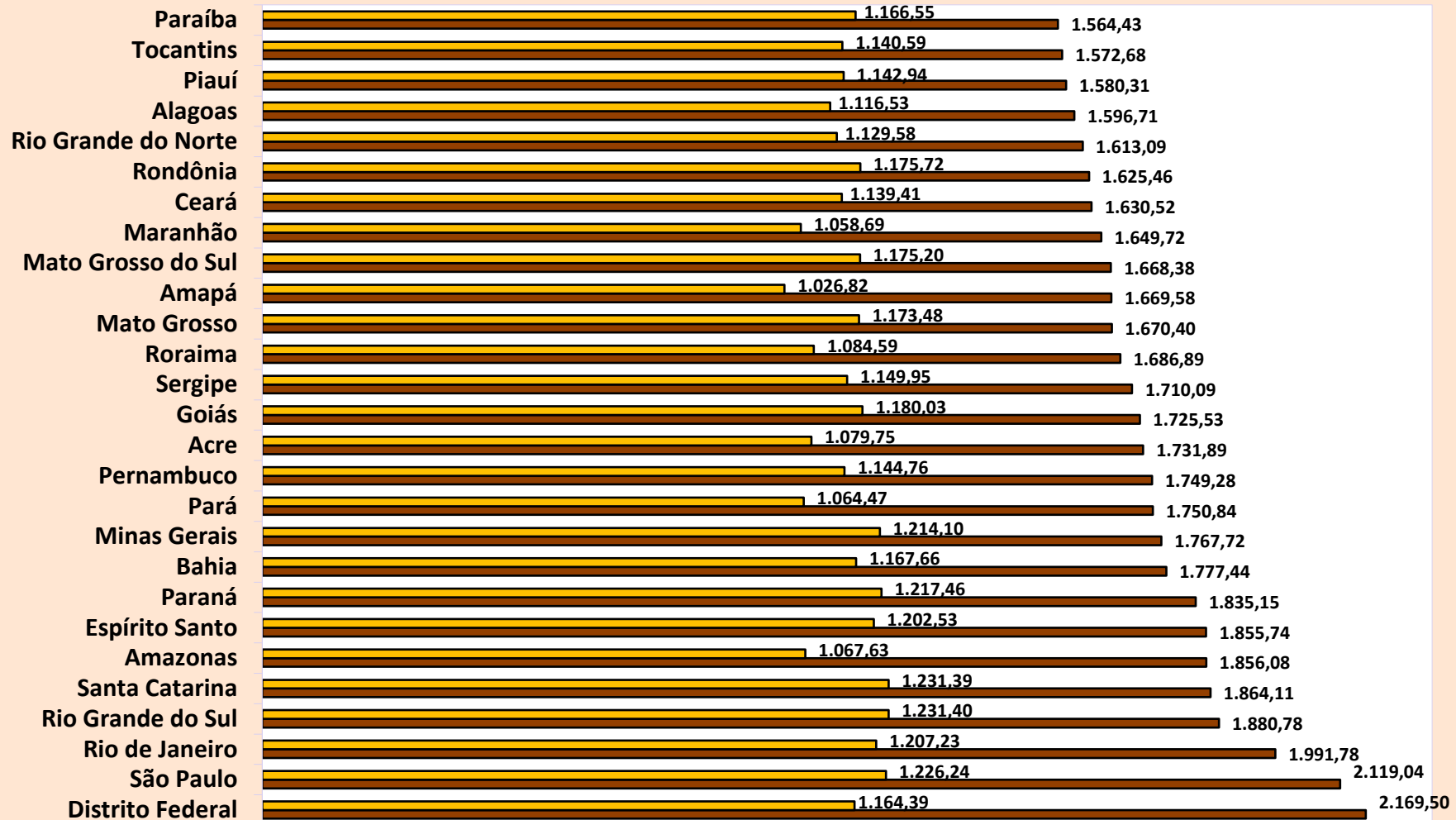

■ Rural

■ Urbana

DISTRIBUCIÓN DE LA CANTIDAD DE BENEFICIOS EMITIDOS, SEGÚN LAS GRANDES REGIONES

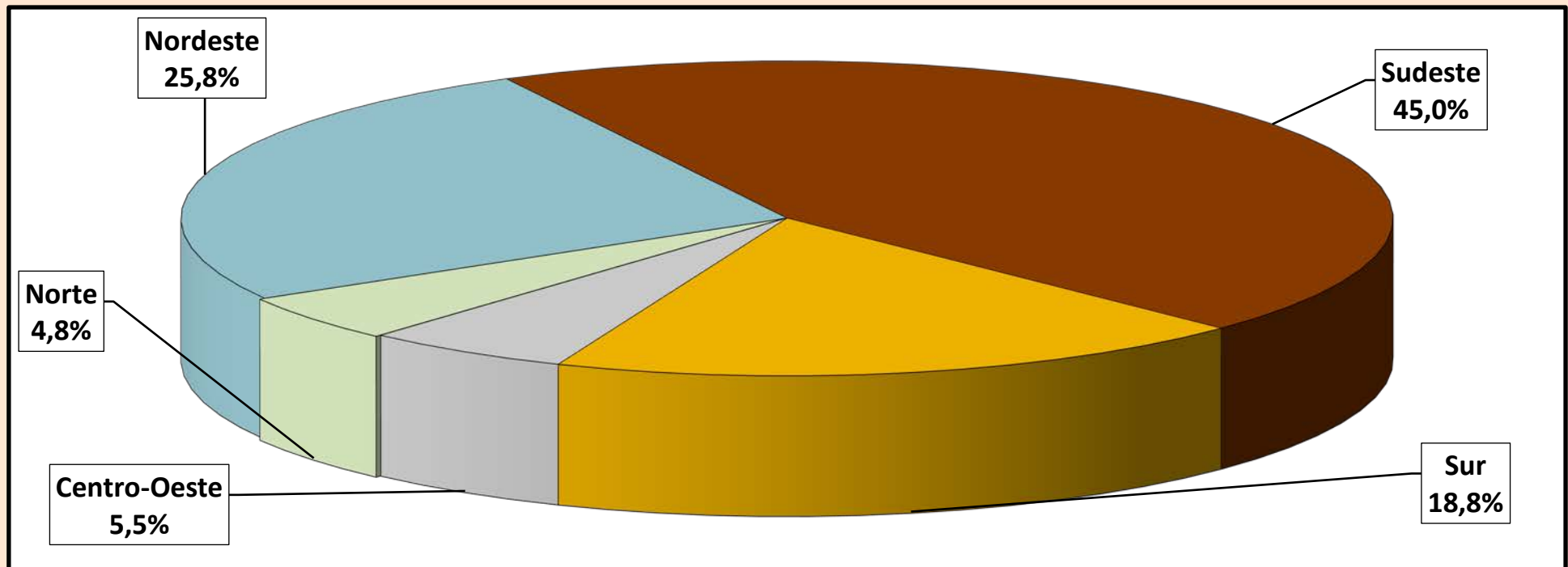

DISTRIBUCIÓN DEL VALOR DE BENEFICIOS EMITIDOS, SEGÚN LAS GRANDES REGIONES

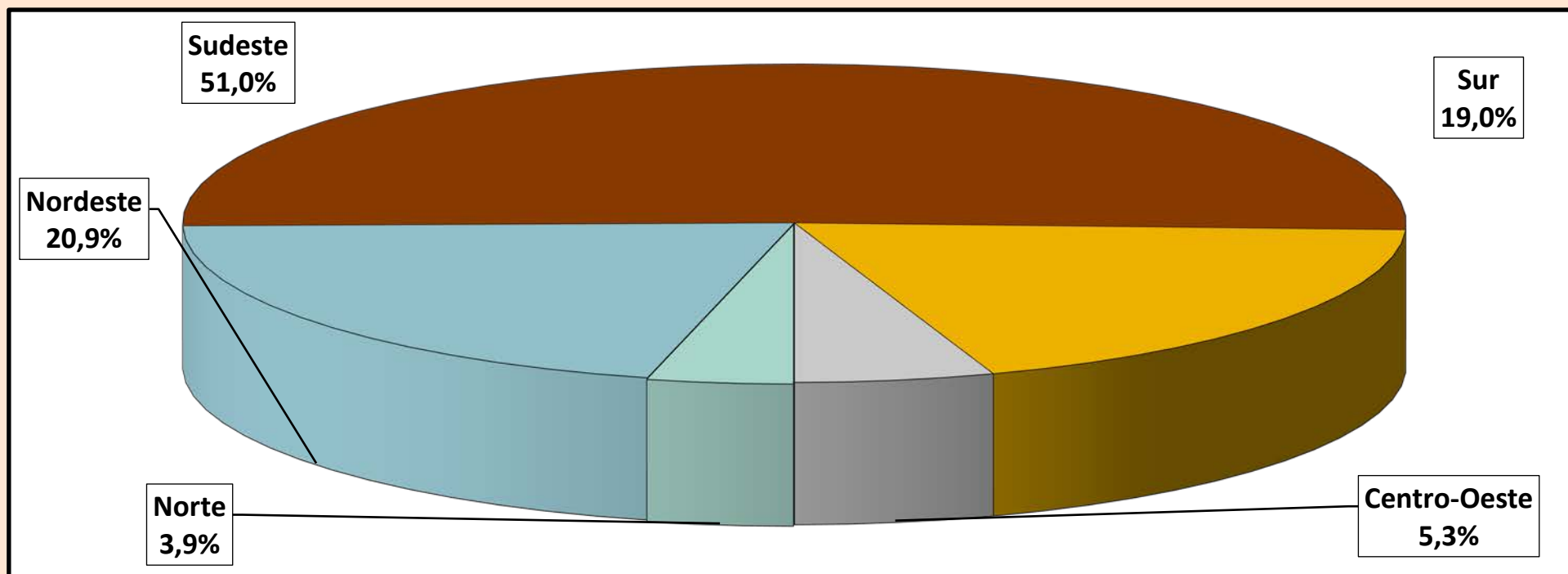

20 BENEFICIOS EMITIDOS SEGÚN LAS ESPECIES

BENEFICIOS DEL RGPS

(continúa)

COD.	ESPECIES DE BENEFICIOS	CANTIDAD			VALOR (R\$)			VALOR MEDIANO (R\$)		
		Total	Clientela		Total	Clientela		Total	Clientela	
			Urbana	Rural		Urbana	Rural		Urbana	Rural
JUBILACIÓN POR EDAD										
07	Jubilación por edad del trabajador rural	35.720	–	35.720	46.596.163	–	46.596.163	1.304,48	–	1.304,48
08	Jubilación por edad del empleador rural	602	–	602	801.724	–	801.724	1.331,77	–	1.331,77
41	Jubilación por edad	12.388.365	5.513.871	6.874.494	16.470.201.466	8.483.309.085	7.986.892.381	1.329,49	1.538,54	1.161,82
52	Retirement by age (Former Basic Plan) (*)	–	–	–	–	–	–	–	–	–
78	Jubilación por edad del ex combatiente marítimo (Ley 1.756/52)	–	–	–	–	–	–	–	–	–
81	Jubilación Obligatoria por Edad (Ex-SASSE)	–	–	–	–	–	–	–	–	–
Total de Jubilaciones por Edad		12.424.687	5.513.871	6.910.816	16.517.599.353	8.483.309.085	8.034.290.268	1.329,42	1.538,54	1.162,57
JUBILACIÓN POR INVALIDEZ										
04	Jubilación por discapacidad de los trabajadores rurales	56.652	–	56.652	67.907.628	–	67.907.628	1.198,68	–	1.198,68
06	Jubilación por invalidez del empleador rural	545	–	545	735.924	–	735.924	1.350,32	–	1.350,32
32	Jubilación por invalidez previsional	3.192.955	2.795.368	397.587	4.969.552.589	4.512.537.954	457.014.635	1.556,41	1.614,29	1.149,47
33	Jubilación por invalidez de Aeronáutica	31	31	–	118.844	118.844	–	3.833,67	3.833,67	–
34	Jubilación por invalidez del ex combatiente marítimo (Ley 1.756/52)	1	1	–	1.716	1.716	–	1.716,00	1.716,00	–
51	Jubilación por invalidez (Extinto Plano Básico)	31	31	–	37.590	37.590	–	1.212,57	1.212,57	–
83	Jubilación por Invalidez (Ex – SASSE)	21	21	–	63.705	63.705	–	3.033,59	3.033,59	–
Total de Jubilaciones por Invalidez		3.250.236	2.795.452	454.784	5.038.417.996	4.512.759.809	525.658.187	1.550,17	1.614,32	1.155,84
JUBILACIÓN POR TIEMPO DE CONTRIBUCIÓN										
42	Jub. Por tiempo de contribución	6.311.716	6.286.135	25.581	16.081.427.398	16.043.628.202	37.799.196	2.547,87	2.552,22	1.477,63
43	Jub. Por tiempo de contribución del ex combatiente	105	105	–	737.708	737.708	–	7.025,79	7.025,79	–
44	Jub. Por tiempo de contribución de aeronauta	280	280	–	1.434.602	1.434.602	–	5.123,58	5.123,58	–
45	Jub. Por tiempo de contribución del periodista profesional	207	207	–	851.033	851.033	–	4.111,27	4.111,27	–
46	Jub. Por tiempo de contribución especial	437.030	437.030	–	1.535.313.015	1.535.313.015	–	3.513,06	3.513,06	–
49	Jub. Por tiempo de contribución ordinaria	2	2	–	3.153	3.153	–	1.576,58	1.576,58	–
57	Jub. Por tiempo de contribución del profesor (Emenda Const. 18/81)	166.428	166.428	–	418.680.346	418.680.346	–	2.515,68	2.515,68	–
72	Jub. Por tiempo de contribución del combatiente marítimo (Ley 1.756/52)	6	6	–	47.188	47.188	–	7.864,61	7.864,61	–
82	Jub. Por tiempo de contribución (Ex SASSE)	50	50	–	639.472	639.472	–	12.789,44	12.789,44	–
Total de Jubilaciones por Tiempo de Contribución		6.915.824	6.890.243	25.581	18.039.133.914	18.001.334.719	37.799.196	2.608,39	2.612,58	1.477,63

Fuentes: INSS / SUB y SINTESE

(continuación)

COD.	ESPECIES DE BENEFICIOS	CANTIDAD			VALOR (R\$)			VALOR MEDIANO (R\$)		
		Total	Clientela		Total	Clientela		Total	Clientela	
			Urbana	Rural		Urbana	Rural		Urbana	Rural
PENSIONES POR MUERTE										
01	Pensión por muerte del trabajador rural	288.483	–	288.483	339.139.537	–	339.139.537	1.175,60	–	1.175,60
03	Pensión por muerte del empleador rural	5.728	–	5.728	7.441.736	–	7.441.736	1.299,19	–	1.299,19
21	Pensión por muerte previsional	7.953.063	5.826.344	2.126.719	12.302.367.898	9.839.037.747	2.463.330.151	1.546,87	1.688,72	1.158,28
23	Pensión por muerte del ex combatiente	3.291	3.291	–	13.301.632	13.301.632	–	4.041,82	4.041,82	–
27	Pensión por muerte del servidor público federal con dupla jubilación	742	742	–	1.085.622	1.085.622	–	1.463,10	1.463,10	–
28	Pensión por muerte del Régimen General (Decreto 20.465/31)	692	692	–	797.631	797.631	–	1.152,65	1.152,65	–
29	Pensión por muerte del ex combatiente marítimo (Ley 1.756/52)	598	598	–	2.940.975	2.940.975	–	4.918,02	4.918,02	–
55	Pensión por muerte (Extinto Plano Básico)	220	220	–	261.980	261.980	–	1.190,82	1.190,82	–
84	Pensión por muerte (Ex SASSE)	507	507	–	2.494.856	2.494.856	–	4.920,82	4.920,82	–
Total de Pensiones por Muerte		8.253.324	5.832.394	2.420.930	12.669.831.869	9.859.920.444	2.809.911.425	1.535,12	1.690,54	1.160,67
AUXILIOS										
13	Auxilio enfermedad del trabajador rural	5	–	5	6.600	–	6.600	1.320,00	–	1.320,00
15	Imprisonment benefit of rural worker	–	–	–	–	–	–	–	–	–
25	Auxilio reclusión	17.975	16.527	1.448	24.320.936	22.538.369	1.782.567	1.353,04	1.363,73	1.231,05
31	Auxilio enfermedad previdenciara	898.555	795.445	103.110	1.517.161.695	1.382.976.866	134.184.828	1.688,45	1.738,62	1.301,38
36	Auxilio accidente	157.023	132.683	24.340	151.142.787	134.977.870	16.164.916	962,55	1.017,30	664,13
50	Sickness Benefit (Former Basic Plan) (*)	–	–	–	–	–	–	–	–	–
Total de Auxilios		1.073.558	944.655	128.903	1.692.632.017	1.540.493.106	152.138.912	1.576,66	1.630,75	1.180,26
BENEFICIOS ACCIDENTARIOS										
02	Pensión por muerte por accidente de trabajo del trabajador rural	1.651	–	1.651	1.875.421	–	1.875.421	1.135,93	–	1.135,93
05	Jub. Por invalidez por accidente de trab. del trabajador rural	2.186	–	2.186	2.433.795	–	2.433.795	1.113,36	–	1.113,36
10	Auxilio enfermedad por accidente de trabajo del trabajador rural	1	–	1	1.320	–	1.320	1.320,00	–	1.320,00
91	Auxilio enfermedad por accidente del trabajo	71.343	69.520	1.823	144.727.550	142.360.704	2.366.846	2.028,62	2.047,77	1.298,32
92	Jubilación por invalidez por accidente de trabajo	204.094	193.697	10.397	394.338.446	382.383.487	11.954.959	1.932,14	1.974,13	1.149,85
93	Pensión por muerte por accidente de trabajo	94.134	92.513	1.621	160.466.549	158.540.779	1.925.769	1.704,66	1.713,71	1.188,01
94	Auxilio accidente por accidente de trabajo	371.909	363.273	8.636	434.340.356	428.613.455	5.726.901	1.167,87	1.179,87	663,14
95	Auxilio suplementar por accidente de trabajo	21.440	21.440	–	7.299.999	7.299.999	–	340,49	340,49	–
Total de beneficios Accidentarios		766.758	740.443	26.315	1.145.483.435	1.119.198.424	26.285.011	1.493,93	1.511,53	998,86
ESPECIES DIVERSAS										
47	Abono de permanencia en servicio 25%	3	3	–	3.960	3.960	–	1.320,03	1.320,03	–
48	Abono de permanencia en servicio 20%	32	32	–	41.308	41.308	–	1.290,88	1.290,88	–
68	Special Lump Sum	–	–	–	–	–	–	–	–	–
79	Abono de supervisor jubilado por la autarquía empleadora (Ley 1.756/52)	6	6	–	901	901	–	150,16	150,16	–
80	Salario maternidad	89.048	78.642	10.406	116.343.348	103.773.192	12.570.156	1.306,52	1.319,56	1.207,97
Total de Especies Diversas		89.089	78.683	10.406	116.389.517	103.819.362	12.570.156	1.306,44	1.319,46	1.207,97
TOTAL DE BENEFICIOS DEL RGPS		32.773.476	22.795.741	9.977.735	55.219.488.102	43.620.834.948	11.598.653.154	1.684,88	1.913,55	1.162,45

Fuentes: DATAPREV / SUB y SINTESE.

BENEFICIOS ASISTENCIALES

(conclusión)

COD.	ESPECIES DE BENEFICIOS	CANTIDAD			VALOR (R\$)			VALOR MEDIANO (R\$)		
		Total	Clientela		Total	Clientela		Total	Clientela	
			Urbana	Rural		Urbana	Rural		Urbana	Rural
11	Ingreso mensual vitalicia por invalidez del trab. rural (Ley 6.179/74)	22.919	–	22.919	29.142.758	–	29.142.758	1.271,55	–	1.271,55
12	Ingreso mensual vitalicia por edad del trab. rural (Ley 6.179/74)	1.345	–	1.345	1.774.917	–	1.774.917	1.319,64	–	1.319,64
16	Auxilio del gobierno federal	19	19	–	11.400	11.400	–	600,00	600,00	–
30	Ingreso Mensual vitalicia por invalidez (Ley 6.179/74)	324	324	–	200.401	200.401	–	618,52	618,52	–
40	Ingreso vitalicia por edad (Ley 6.179/74)	34.747	29.142	5.605	43.912.105	36.860.993	7.051.111	1.263,77	1.264,88	1.258,00
87	Amparo asistencial al portador de deficiencia (LOAS)	2.429	1.784	645	3.204.536	2.353.136	851.400	1.319,28	1.319,02	1.320,00
88	Amparo asistencial al anciano (LOAS)	2.993.677	2.993.677	–	3.459.117.651	3.459.117.651	–	1.155,47	1.155,47	–
TOTAL DE BENEFICIOS ASISTENCIALES		2.523.826	2.523.826	–	3.079.063.149	3.079.063.149	–	1.220,00	1.220,00	–

Fuentes: DATAPREV / SUB y SINTESE.

BENEFICIOS DE LA LEGISLACIÓN ESPECÍFICA - BLE

COD.	ESPECIES DE BENEFICIOS	CANTIDAD			VALOR (R\$)			VALOR MEDIANO (R\$)		
		Total	Clientela		Total	Clientela		Total	Clientela	
			Urbana	Rural		Urbana	Rural		Urbana	Rural
22	Pensión por muerte estatutaria	–	Urbana	Rural	–	Urbana	Rural	–	Urbana	Rural
26	Pensión especial (Ley 593/48)	575	575	–	747.772	747.772	–	1.300,47	1.300,47	–
37	Jubilación de extra numerario de la Unión	568	568	–	746.221	746.221	–	1.313,77	1.313,77	–
38	Jubilación de la extinta CAPIN	7	7	–	11.126	11.126	–	1.589,44	1.589,44	–
54	Pensión especial vitalicia (Ley 9.793/99)	1	1	–	1.320	1.320	–	1.320,00	1.320,00	–
56	Pensión men. vitalicia por síndrome de talidomida (Ley 7.070/82)	11	11	–	38.562	38.562	–	3.505,67	3.505,67	–
58	Jubilación excepcional del amnistiado (Ley 6.683/79)	1.204	1.204	–	5.621.056	5.621.056	–	4.668,65	4.668,65	–
59	Pensión por muerte excepcional del amnistiado (Ley 6.683/79)	126	126	–	1.510.362	1.510.362	–	11.987,00	11.987,00	–
60	Pensión mensual especial vitalicia (Ley 10.923/2004)	404	404	–	4.565.032	4.565.032	–	11.299,58	11.299,58	–
76	Family benefit of former Train Company RFFSA (Decree-Law 956/69)	719	719	–	832.126	832.126	–	1.157,34	1.157,34	–
85	Pensión mensual vitalicia del cauchero (Ley 7.986/89)	–	–	–	–	–	–	–	–	–
86	Pensión mensual vitalicia del dep del cauchero (Ley 7.986/89)	1.629	1.629	–	4.249.207	4.249.207	–	2.608,48	2.608,48	–
89	Pensión especial para las víctimas de hemodiálisis Caruaru	4.991	4.991	–	13.017.062	13.017.062	–	2.608,11	2.608,11	–
96	Pensión especial a las personas afectadas por lepra (Ley 11.520/2007)	43	43	–	46.544	46.544	–	1.082,41	1.082,41	–
TOTAL DE BENEFICIOS DE LA LEGISLACIÓN ESPECÍFICA		4.324	4.324	–	6.995.794	6.995.794	–	1.617,90	1.617,90	–

Fuentes: DATAPREV / SUB y SINTESE.

DISTRIBUCIÓN DE LA CANTIDAD DE BENEFICIOS EMITIDOS SEGÚN LOS GRUPOS DE ESPECIES (% DEL TOTAL)

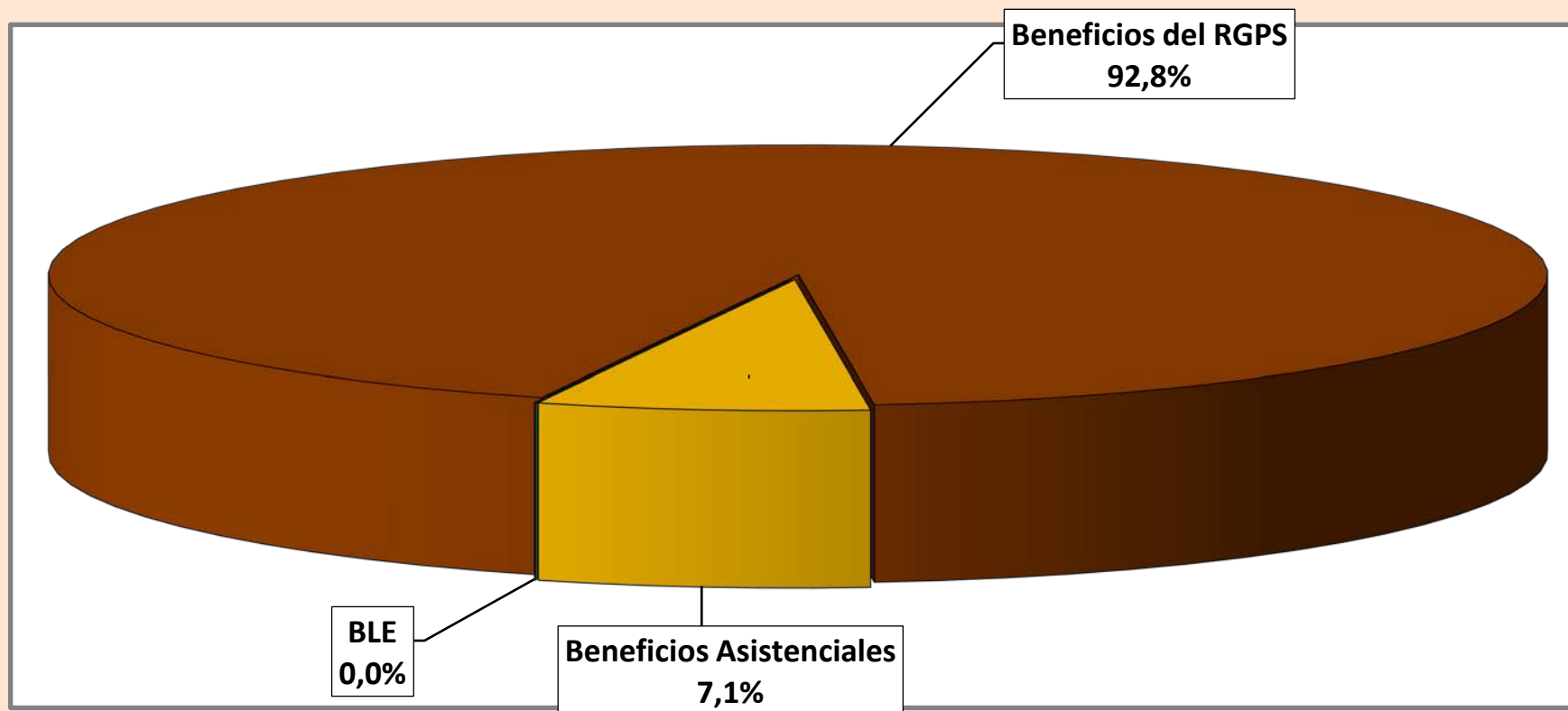

DISTRIBUCIÓN DEL VALOR DE BENEFICIOS EMITIDOS SEGÚN LOS GRUPOS DE ESPECIES (% DEL TOTAL)

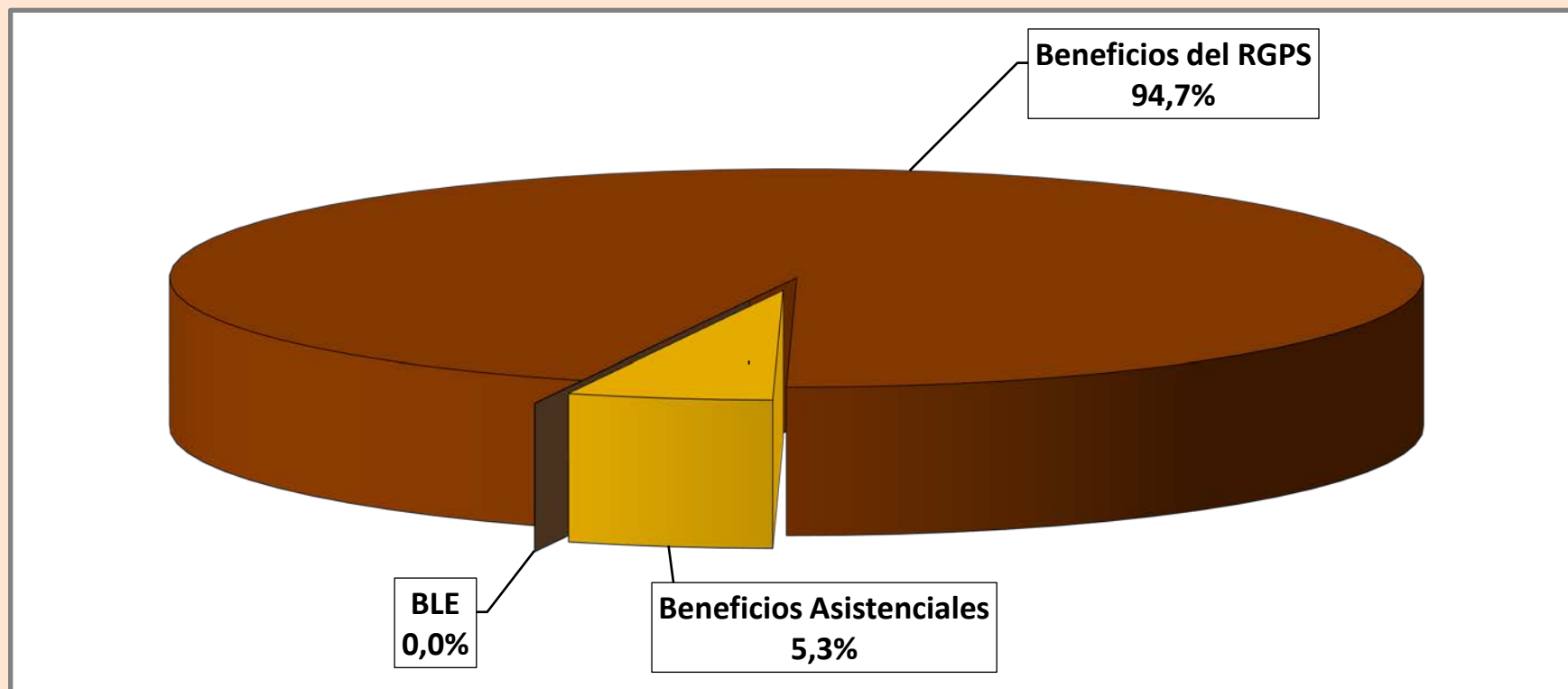

DISTRIBUCIÓN DE LA CANTIDAD DE BENEFICIOS ACCIDENTARIOS EMITIDOS SEGÚN LOS GRUPOS DE ESPECIES

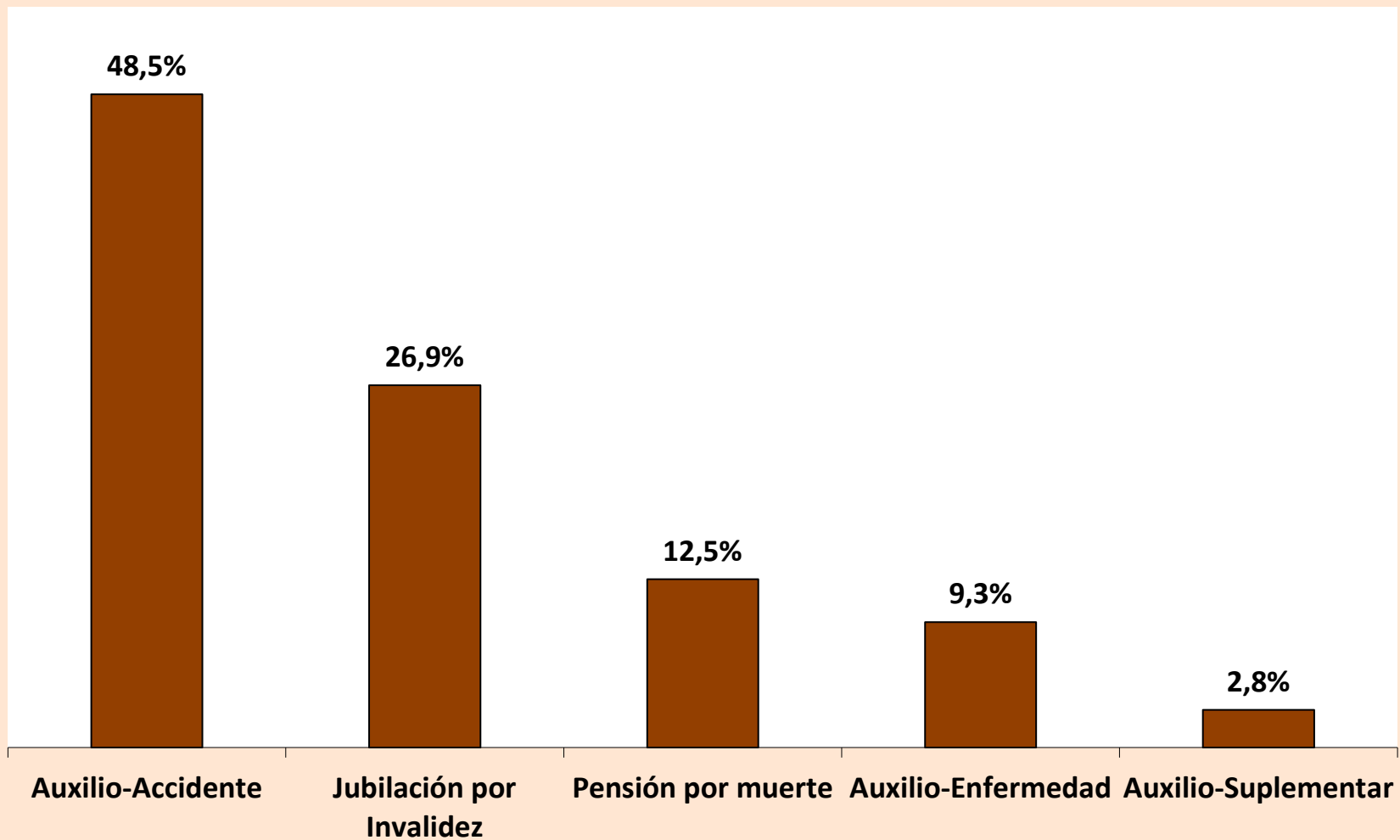

DISTRIBUCIÓN DE LA CANTIDAD DE BENEFICIOS ACCIDENTARIOS EMITIDOS SEGÚN LOS GRUPOS DE ESPECIES

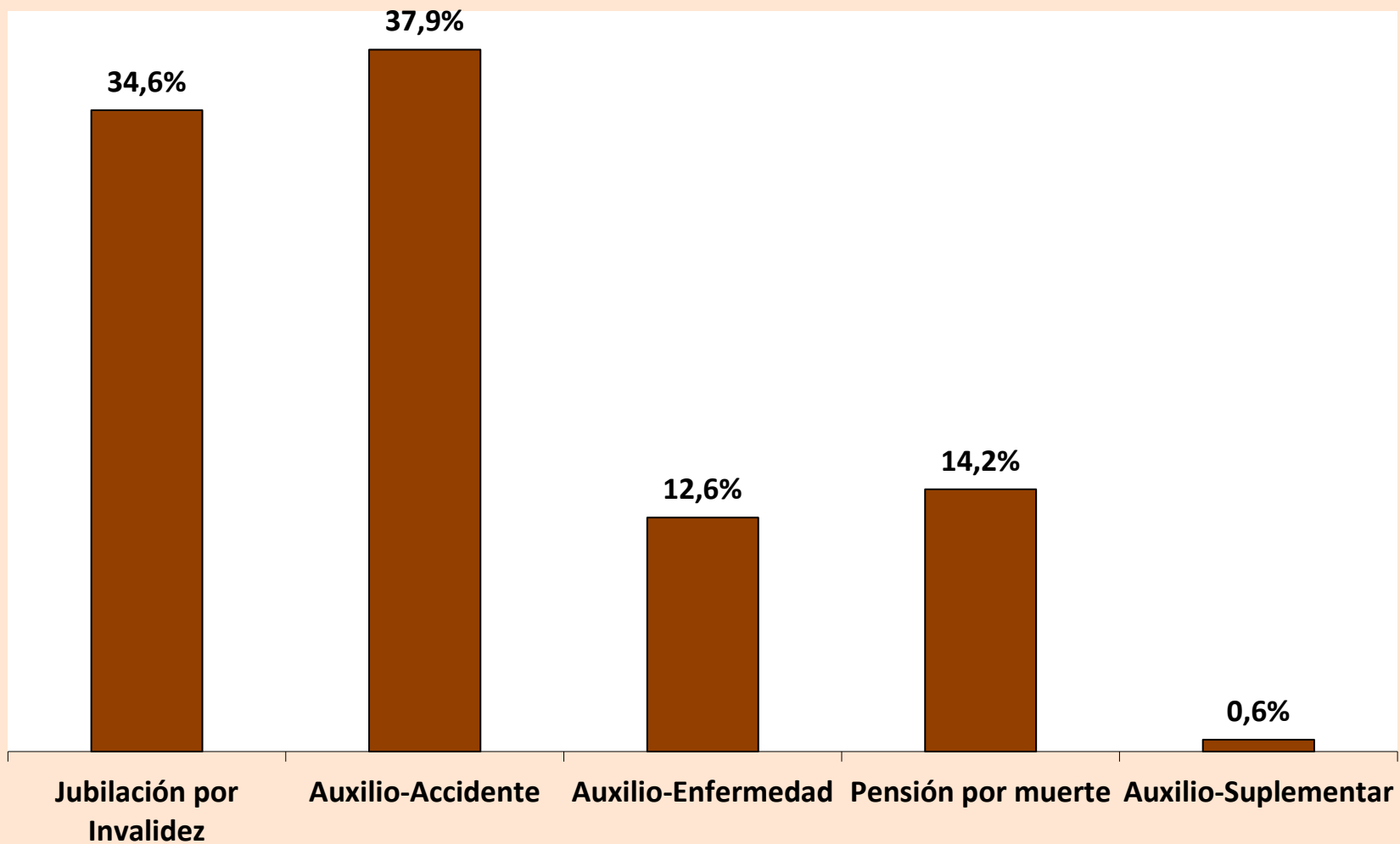

21

BENEFICIOS CESADOS SEGÚN LOS GRUPOS DE ESPECIES - JULIO/23

GRUPOS DE ESPECIES	CANTIDAD							VALOR (R\$)						VALOR MEDIANO (R\$)			
	Total	% del total	% del grupo	% del sub grupo	Variación en Relación al mes anterior (en %)	Clientela		Total	% del total	% del grupo	% del sub grupo	Variación en Relación al mes anterior (en %)	Clientela		Total	Clientela	
						Urbana	Rural						Urbana	Rural		Urbana	Rural
TOTAL	631.274	100,00			50,99	505.776	125.498	1.051.049.427	100,00			51,23	895.429.890	155.619.537	1.664,97	1.770,41	1.240,02
BENEFICIOS DEL RGPS	606.923	96,14	100,00		51,56	481.722	125.201	1.018.780.127	96,93	100,00		51,69	863.552.630	155.227.497	1.678,60	1.792,64	1.239,83
Previsionales	577.687	91,51	95,18	100,00	52,13	453.165	124.522	962.704.840	91,59	94,50	100,00	52,37	808.292.349	154.412.491	1.666,48	1.783,66	1.240,04
Jubilados	74.675	11,83	12,30	12,93	32,13	49.890	24.785	132.493.862	12,61	13,01	13,76	33,96	100.300.595	32.193.267	1.774,27	2.010,43	1.298,90
Edad	40.714	6,45	6,71	7,05	32,27	17.920	22.794	55.676.952	5,30	5,47	5,78	33,68	26.084.445	29.592.507	1.367,51	1.455,61	1.298,26
Invalidez	15.463	2,45	2,55	2,68	29,74	13.528	1.935	25.339.095	2,41	2,49	2,63	33,76	22.835.368	2.503.728	1.638,69	1.688,01	1.293,92
Tiempo de Contribución	18.498	2,93	3,05	3,20	33,89	18.442	56	51.477.815	4,90	5,05	5,35	34,37	51.380.782	97.033	2.782,89	2.786,07	1.732,74
Pensiones por Muerte	34.750	5,50	5,73	6,02	21,38	23.482	11.268	50.207.456	4,78	4,93	5,22	21,96	35.909.052	14.298.404	1.444,82	1.529,22	1.268,94
Auxilios	368.883	58,43	60,78	63,86	57,60	339.294	29.589	651.805.087	62,01	63,98	67,71	58,52	613.329.630	38.475.457	1.766,97	1.807,66	1.300,33
Enfermedad	367.137	58,16	60,49	63,55	57,53	337.856	29.281	649.889.197	61,83	63,79	67,51	58,46	611.632.872	38.256.324	1.770,15	1.810,34	1.306,52
Accidente	845	0,13	0,14	0,15	53,36	576	269	769.252	0,07	0,08	0,08	58,82	597.543	171.709	910,36	1.037,40	638,32
Reclusión	901	0,14	0,15	0,16	99,34	862	39	1.146.638	0,11	0,11	0,12	94,80	1.099.214	47.424	1.272,63	1.275,19	1.216,00
Salario-Maternidad	99.377	15,74	16,37	17,20	64,21	40.497	58.880	128.197.192	12,20	12,58	13,32	59,15	58.751.829	69.445.363	1.290,01	1.450,77	1.179,44
Abono de perman. en Serv. 20%	2	0,00	0,00	0,00	100,00	2	–	1.243	0,00	0,00	0,00	93,496	1.243	–	621,67	621,67	–
Accidentarios	29.236	4,63	4,82	100,00	41,11	28.557	679	56.075.287	5,34	5,50	100,00	40,93	55.260.281	815.006	1.918,02	1.935,09	1.200,30
Jubilación por Invalidez	646	0,10	0,11	2,21	30,51	607	39.000	1.343.635	0,13	0,13	2,40	36,14	1.290.829	52.805	2.079,93	2.126,57	1.353,98
Pensión por muerte	270	0,04	0,04	0,92	22,73	261	9	488.760	0,05	0,05	0,87	35,34	479.037	9.723	1.810,22	1.835,39	1.080,38
Auxilio-Enfermedad	25.610	4,06	4,22	87,60	39,46	25.081	529	51.641.230	4,91	5,07	92,09	40,10	50.949.788	691.442	2.016,45	2.031,41	1.307,07
Auxilio-Accidente	2.266	0,36	0,37	7,75	63,37	2.164	102	2.504.358	0,24	0,25	4,47	63,77	2.443.323	61.035	1.105,19	1.129,08	598,38
Auxilio-Suplementar	444	0,07	0,07	1,52	76,19	444	–	97.304	0,01	0,01	0,17	91,44	97.304	–	219,15	219,15	–
BENEFICIOS ASISTENCIALES	24.229	3,84	100,00		37,86	23.932	297	31.934.754	3,04	100,00		37,81	31.542.714	392.040	1.318,04	1.318,01	1.320,00
Amparos Asistenciales (LOAS)	23.587	3,74	97,35	100,00	37,91	23.587	–	31.090.842	2,96	97,36	100,00	37,86	31.090.842	–	1.318,13	1.318,13	–
Anciano	14.458	2,29	59,67	61,30	37,28	14.458	–	19.071.848	1,81	59,72	61,34	37,25	19.071.848	–	1.319,12	1.319,12	–
Portador de Deficiencia	9.129	1,45	37,68	38,70	38,93	9.129	–	12.018.995	1,14	37,64	38,66	38,83	12.018.995	–	1.316,57	1.316,57	–
Anticipación de bpc	5	0,00	0,02	0,02	–	5	–	3.180	0,00	0,01	0,01	–	3.180	–	636,00	636,00	–
Rentas Mensuales Vitalicias (RMV)	637	0,10	2,63	100,00	36,40	340	297	840.732	0,08	2,63	100,00	36,43	448.692	392.040	1.319,83	1.319,68	1.320,00
Anciano	80	0,01	0,33	12,56	19,40	41	39	105.600	0,01	0,33	12,56	19,40	54.120	51.480	1.320,00	1.320,00	1.320,00
Portador de Deficiencia	557	0,09	2,30	87,44	39,25	299	258	735.132	0,07	2,30	87,44	39,29	394.572	340.560	1.319,81	1.319,64	1.320,00
BENEFICIOS DE LA LEGISLACIÓN ESPECÍFICA (BLE) ⁽¹⁾	122	0,02			52,50	122	–	334.545	0,03			54,45	334.545	–	2.742,17	2.742,17	–

Fuentes: INSS / SUB y SINTESE

(1) Incluye las siguientes especies: 22 pensión por muerte estatutaria; 26 - Pensión especial (Ley N° 593/48), 37 – Jubilación de extra numerario de la Unión; 38 Jubilación de la extinta CAPIN; 56 - Pensiones mensual de por vida por el síndrome de talidomida;

58 – Jubilación excepcional de amnistía; 59 - Pensión por muerte excepcional del amnistiado; 76 – Salario-Familia estatutaria del RFFSA; 85 - pensión mensual vitalicia del cauchero; 86 - pensión mensual vitalicia del dependiente del cauchero; 89 - pensión especial para las víctimas de hemodiálisis Caruaru; 96 - pensión especial a las personas afectadas por lepra. Excluyendo el BLE adicional

BENEFICIOS CESADOS Y SUSPENDIDOS SEGÚN LAS UNIDADES DE LA FEDERACIÓN - AUGUST/2023

GRANDE REGIONES Y UNIDADES DE LA FEDERACIÓN	BENEFICIOS CESADOS						BENEFICIOS SUSPENDIDOS		
	Cantidad			Valor			Cantidad	% del total	Variación en Relación al mes anterior (%)
	Total	% del total	Variación en Relación al mes anterior (%)	Total (R\$)	% del total	Variación en Relación al mes anterior (%)			
BRASIL	631.274	100,00	50,99	1.051.049.427	100,00	51,23	29.297	100,00	-12,85
NORTE	45.417	7,19	93,26	64.352.369	6,12	88,93	2.334	7,97	-10,40
Rondônia	4.810	0,76	55,26	7.120.186	0,68	56,89	302	1,03	-29,11
Acre	2.652	0,42	42,89	3.575.722	0,34	43,82	163	0,56	7,24
Amazonas	9.449	1,50	134,93	13.594.516	1,29	122,51	420	1,43	-2,78
Roraima	1.497	0,24	101,48	2.192.675	0,21	85,88	112	0,38	43,59
Pará	20.200	3,20	88,79	28.531.537	2,71	85,20	1.040	3,55	-14,40
Amapá	2.658	0,42	148,18	3.351.644	0,32	131,47	151	0,52	11,85
Tocantins	4.151	0,66	106,41	5.986.089	0,57	106,88	146	0,50	-12,57
NORDESTE	149.073	23,61	59,06	216.333.644	20,58	59,58	8.132	27,76	-15,56
Maranhão	19.013	3,01	81,56	25.276.893	2,40	81,95	981	3,35	-30,47
Piauí	11.395	1,81	75,15	15.677.467	1,49	72,50	415	1,42	-13,90
Ceará	20.576	3,26	64,32	30.356.219	2,89	67,94	1.547	5,28	-7,20
Rio Grande do Norte	9.335	1,48	60,56	13.845.964	1,32	59,75	542	1,85	17,57
Paraíba	12.175	1,93	43,98	17.613.646	1,68	44,67	511	1,74	-12,65
Pernambuco	23.903	3,79	69,93	35.932.324	3,42	69,68	1.562	5,33	-15,48
Alagoas	8.521	1,35	54,23	12.292.837	1,17	55,43	411	1,40	-41,62
Sergipe	5.418	0,86	62,70	8.053.755	0,77	64,88	299	1,02	-17,17
Bahia	38.737	6,14	43,31	57.284.538	5,45	44,32	1.864	6,36	-11,74
SUDESTE	266.087	42,15	43,56	480.991.583	45,76	45,14	13.127	44,81	-8,76
Minas Gerais	76.448	12,11	45,59	121.453.349	11,56	46,48	2.587	8,83	-13,80
Espírito Santo	12.699	2,01	50,82	20.881.662	1,99	50,04	729	2,49	-17,81
Rio de Janeiro	43.680	6,92	37,10	78.941.300	7,51	38,23	3.451	11,78	-1,76
São Paulo	133.260	21,11	43,98	259.715.272	24,71	46,35	6.360	21,71	-8,97
SUL	119.522	18,93	40,13	202.331.058	19,25	41,19	3.873	13,22	-16,67
Paraná	37.891	6,00	47,93	63.008.057	5,99	49,27	1.542	5,26	-8,10
Santa Catarina	35.599	5,64	43,81	62.008.659	5,90	45,76	1.055	3,60	-20,91
Rio Grande do Sul	46.032	7,29	31,81	77.314.342	7,36	32,03	1.276	4,36	-22,00
CENTRO-OESTE	51.175	8,11	69,24	87.040.773	8,28	71,83	1.831	6,25	-21,95
Mato Grosso do Sul	10.760	1,70	61,39	17.733.561	1,69	62,43	431	1,47	-7,31
Mato Grosso	10.896	1,73	82,97	17.972.377	1,71	84,80	457	1,56	-23,45
Goiás	20.311	3,22	66,74	33.178.617	3,16	68,90	494	1,69	-18,88
Distrito Federal	9.208	1,46	69,42	18.156.218	1,73	75,09	449	1,53	-33,48

CANTIDAD DE BENEFICIOS CESADOS SEGÚN LAS UNIDADES DE LA FEDERACIÓN - AUGUST/2023

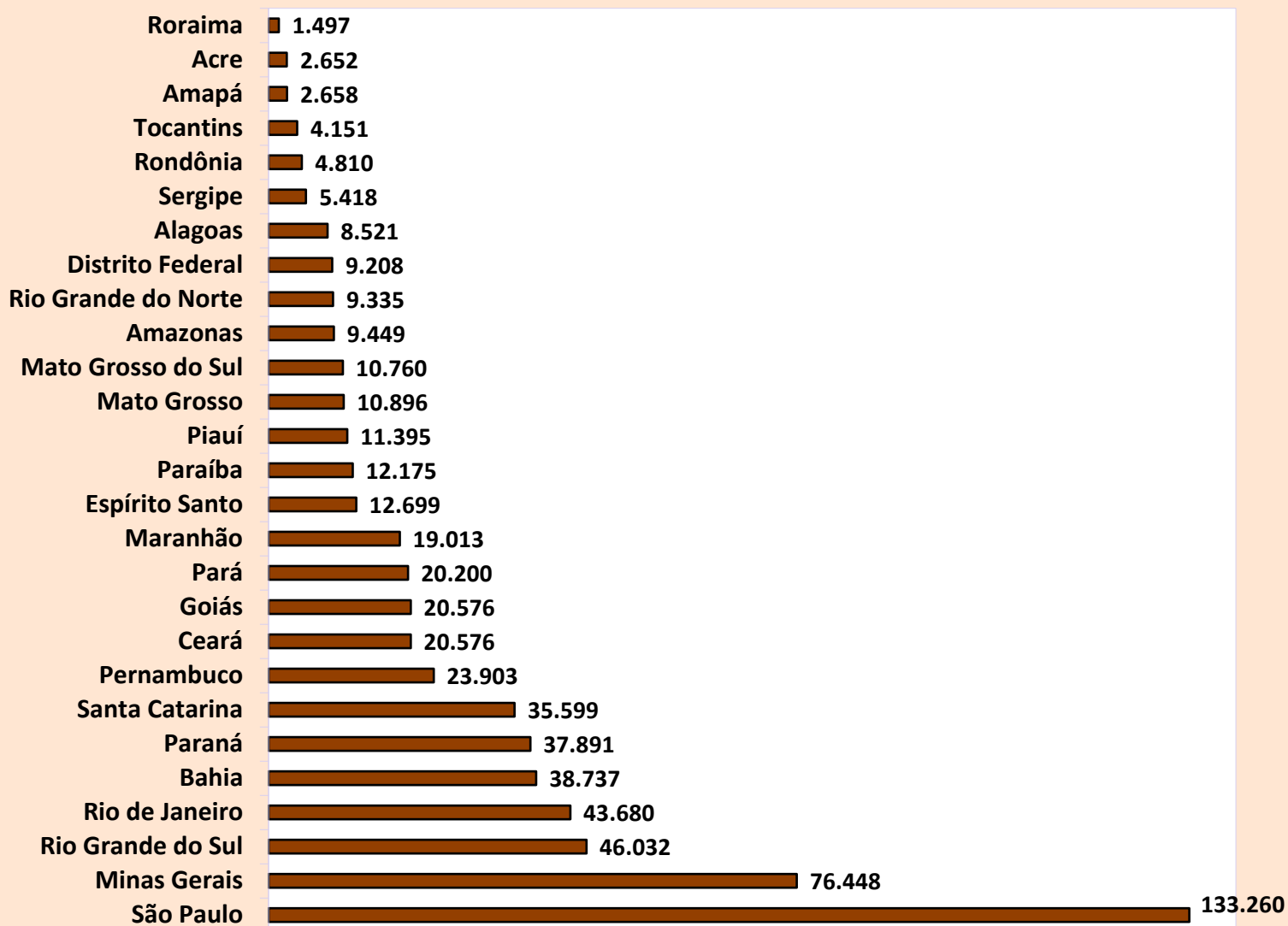

CANTIDAD DE BENEFICIOS SUSPENDIDOS SEGÚN LAS UNIDADES DE LA FEDERACIÓN - AUGUST/2023

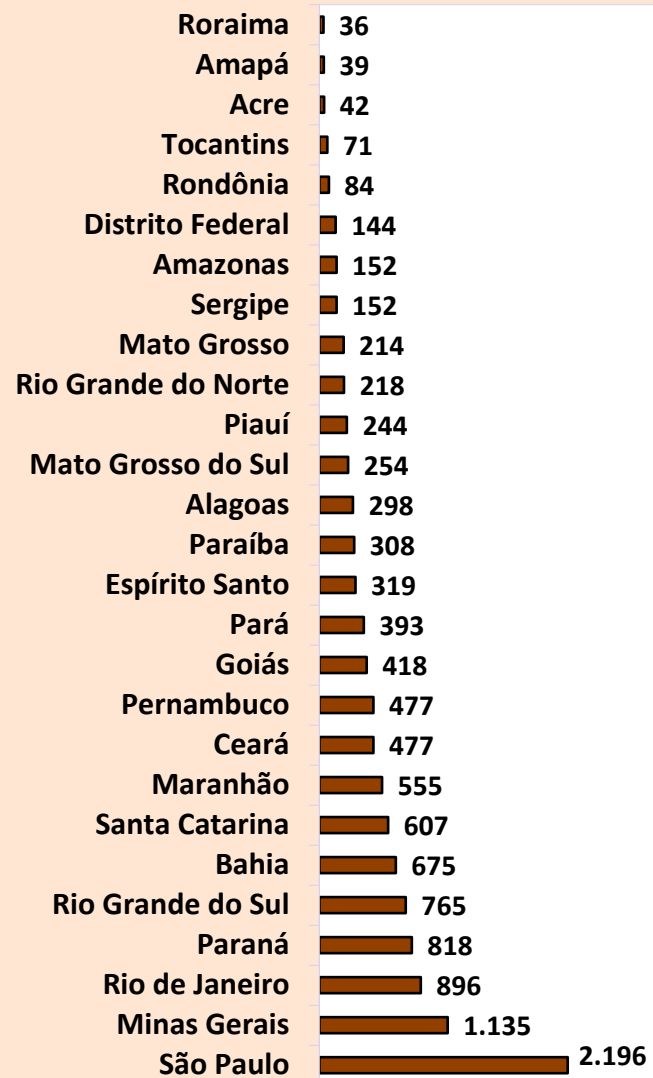

23

RECHAZADOS SEGÚN LAS UNIDADES DE FEDERACIÓN

GRANDE REGIONES Y UNIDADES DE LA FEDERACIÓN	Rechazado			
	Total	Variación en relación al mes anterior (%)	Beneficios por incapacidad	Demás Beneficios
BRASIL	462.480	-15,05	229.907	232.573
NORTE	31.817	-8,10	14.459	17.358
Rondônia	3.106	-8,19	1.613	1.493
Acre	1.999	-6,59	1.036	963
Amazonas	5.955	-5,43	2.290	3.665
Roraima	1.025	4,06	579	446
Pará	15.327	-8,60	7.018	8.309
Amapá	1.479	-12,90	690	789
Tocantins	2.926	-12,58	1.233	1.693
NORDESTE	120.544	-14,82	72.089	48.455
Maranhão	13.535	-15,43	5.966	7.569
Piauí	9.776	-12,67	6.007	3.769
Ceará	17.849	-14,57	11.114	6.735
Rio Grande do Norte	6.763	-21,77	4.729	2.034
Paraíba	9.514	-13,45	6.570	2.944
Pernambuco	16.813	-17,95	10.557	6.256
Alagoas	7.879	-11,55	5.084	2.795
Sergipe	4.271	-8,15	2.754	1.517
Bahia	34.144	-14,09	19.308	14.836
SUDESTE	155.679	-13,21	89.431	66.248
Minas Gerais	41.356	-12,62	24.287	17.069
Espírito Santo	6.636	-10,07	3.779	2.857
Rio de Janeiro	31.066	-13,96	16.209	14.857
São Paulo	76.621	-13,47	45.156	31.465
SUR	65.115	-5,33	33.486	31.629
Paraná	23.174	-2,93	11.930	11.244
Santa Catarina	18.631	1,10	9.940	8.691
Rio Grande do Sul	23.310	-11,96	11.616	11.694
CENTRO-OESTE	89.325	-25,65	20.442	68.883
Mato Grosso do Sul	6.232	-12,91	3.520	2.712
Mato Grosso	7.865	-0,34	3.843	4.022
Goiás	11.822	-11,31	6.858	4.964
Distrito Federal	63.406	-30,90	6.221	57.185

Fuentes: INSS / SUB y SINTESE

EVOLUCIÓN DE CONCESIONES Y RECHAZADOS DE BENEFICIOS - 2006/2023

AÑOS/MESES	CONCESIONES				RECHAZADOS				
	Total	Variación en relación al mes anterior (%)	Beneficios por incapacidad	Demás Beneficios	Total	Variación en relación al mes anterior (%)	Beneficios por incapacidad	Demás Beneficios	
2006	Total	4.238.816	7,16	2.653.247	1.585.569	2.771.128	52,07	1.694.719	1.076.409
2007	Total	4.173.350	-1,54	2.400.086	1.773.264	3.211.819	15,90	2.359.332	852.487
2008	Total	4.461.842	6,91	2.546.020	1.915.822	3.606.924	12,30	2.585.458	1.021.466
2009	Total	4.473.905	0,27	2.416.025	2.057.880	3.325.257	-7,81	2.148.896	1.176.361
2010	Total	4.639.867	3,71	2.647.912	1.991.955	3.233.763	-2,75	2.131.567	1.102.196
2011	Total	4.767.039	2,74	2.744.344	2.022.695	3.250.290	0,51	2.146.431	1.103.859
2012	Total	4.957.681	4,00	2.856.653	2.101.028	3.310.576	1,85	2.120.882	1.189.694
2013	Total	5.207.629	5,04	3.000.724	2.206.905	3.297.415	-0,40	2.059.822	1.237.593
2014	Total	5.211.030	0,07	3.024.026	2.187.004	3.136.186	-4,89	1.939.823	1.196.363
2015	Total	4.435.621	-14,88	2.396.324	2.039.297	2.632.464	-16,06	1.593.002	1.039.462
2016	Total	5.132.451	15,71	2.807.042	2.325.409	4.164.435	58,20	2.548.629	1.615.806
2017	Total	4.995.623	-2,67	2.970.338	2.025.285	3.950.436	-5,14	2.350.796	1.599.640
2018	Total	5.123.777	2,57	2.941.528	2.182.249	3.889.600	-1,54	2.457.022	1.432.578
2019	Total	5.190.239	1,30	2.849.945	2.340.294	4.201.320	8,01	2.399.488	1.801.832
2020	Total	4.868.146	-6,21	2.567.102	2.301.044	4.463.911	6,25	2.501.001	1.962.910
2022	Total	4.729.820	-2,84	2.312.745	2.417.075	4.619.327	3,48	2.635.468	1.983.859
2021	Total	5.212.631	10,21	2.576.437	2.636.194	5.113.354	10,69	2.690.115	2.423.239
	Enero	361.557	0,72	199.351	162.206	364.365	-1,26	213.067	151.298
	Febrero	377.502	4,41	186.667	190.835	370.969	1,81	206.273	164.696
	Marzo	432.700	14,62	216.679	216.021	410.846	10,75	218.717	192.129
	Abril	273.474	-36,80	120.413	153.061	267.644	-34,86	133.536	134.108
	Mayo	431.333	57,72	180.986	250.347	417.803	56,10	196.203	221.600
	Junio	469.560	8,86	231.635	237.925	448.434	7,33	248.145	200.289
	Julio	454.845	-3,13	216.680	238.165	451.567	0,70	230.534	221.033
	Agosto	559.935	23,10	289.250	270.685	555.646	23,05	304.297	251.349
	Septiembre	506.531	-9,54	252.481	254.050	512.447	-7,77	265.726	246.721
	Octubre	474.841	-6,26	254.330	220.511	454.934	-11,22	235.545	219.389
	Noviembre	447.388	-5,78	220.818	226.570	435.116	-4,36	225.704	209.412
	Diciembre	422.965	-5,46	207.147	215.818	423.583	-2,65	212.368	211.215
2023	Enero	363.722	-14,01	207.027	156.695	264.846	-37,47	139.502	125.344
	Febrero	351.550	-3,35	196.666	154.884	317.809	20,00	188.266	129.543
	Marzo	492.589	40,12	275.235	217.354	432.554	36,11	241.946	190.608
	Abril	414.261	-15,90	213.402	200.859	367.256	-15,10	192.673	174.583
	Mayo	504.375	21,75	252.133	252.242	469.035	27,71	231.014	238.021
	Junio	459.676	-8,86	238.092	221.584	396.360	-15,49	226.315	170.045
	Julio	473.929	3,10	243.619	230.310	421.872	6,44	197.921	223.951
	Agosto	695.476	46,75	355.383	340.093	544.429	29,05	259.609	284.820
	Septiembre	556.966	-19,92	291.742	265.224	462.480	-15,05	229.907	232.573
	Subtotal ⁽¹⁾	4.312.544	11,51	2.273.299	2.039.245	3.676.641	-3,24	1.907.153	1.769.488

Fuentes: INSS / SUB y SINTESE

(1) La variación corresponde a la razón entre el acumulado del año y el acumulado del mismo periodo del año anterior.

REQUISITOS DE BENEFICIOS EN ANÁLISIS POR EL INSS Y PERICIA MÉDICA INICIAL POR PENDENCIA Y SEGUNDA UNIDAD DE LA FEDERACIÓN

GRANDE REGIONES Y UNIDADES DE LA FEDERACIÓN	En espera del INSS y/o peritaje médico inicial			A la espera del cumplimiento de requisitos documentales por parte del asegurado			TOTAL		
	Hasta 45 días	Más de 45 días	Total INSS/PM	Hasta 45 días	Más de 45 días	Total Segurado	Hasta 45 días	Más de 45 días	Total
BRASIL	773.001	625.235	1.398.236	126.742	110.127	236.869	899.743	735.362	1.635.105
NORTE	73.423	77.936	151.359	8.600	11.307	19.907	82.023	89.243	171.266
Rondônia	8.323	14.297	22.620	748	883	1.631	9.071	15.180	24.251
Acre	3.072	1.165	4.237	375	600	975	3.447	1.765	5.212
Amazonas	14.899	22.101	37.000	1.458	2.487	3.945	16.357	24.588	40.945
Roraima	2.134	944	3.078	248	426	674	2.382	1.370	3.752
Pará	34.672	26.104	60.776	4.515	5.292	9.807	39.187	31.396	70.583
Amapá	3.711	2.728	6.439	323	607	930	4.034	3.335	7.369
Tocantins	6.612	10.597	17.209	933	1.012	1.945	7.545	11.609	19.154
NORDESTE	258.400	290.079	548.479	42.665	39.540	82.205	301.065	329.619	630.684
Maranhão	29.688	36.854	66.542	9.641	4.136	13.777	39.329	40.990	80.319
Piauí	20.053	30.451	50.504	2.793	2.450	5.243	22.846	32.901	55.747
Ceará	43.604	65.597	109.201	6.099	9.395	15.494	49.703	74.992	124.695
Rio Grande do Norte	15.657	9.223	24.880	1.924	1.665	3.589	17.581	10.888	28.469
Paraíba	20.077	16.345	36.422	2.580	3.278	5.858	22.657	19.623	42.280
Pernambuco	38.495	35.674	74.169	5.690	6.065	11.755	44.185	41.739	85.924
Alagoas	15.733	28.996	44.729	2.050	3.199	5.249	17.783	32.195	49.978
Sergipe	9.304	14.225	23.529	1.401	1.458	2.859	10.705	15.683	26.388
Bahia	65.789	52.714	118.503	10.487	7.894	18.381	76.276	60.608	136.884
SUDESTE	258.873	131.847	390.720	51.207	34.289	85.496	310.080	166.136	476.216
Minas Gerais	79.244	44.285	123.529	12.418	9.884	22.302	91.662	54.169	145.831
Espírito Santo	15.500	11.720	27.220	2.236	2.373	4.609	17.736	14.093	31.829
Rio de Janeiro	43.914	23.638	67.552	7.875	11.656	19.531	51.789	35.294	87.083
São Paulo	120.215	52.204	172.419	28.678	10.376	39.054	148.893	62.580	211.473
SUR	101.631	69.012	170.643	18.167	17.041	35.208	119.798	86.053	205.851
Paraná	41.259	31.579	72.838	7.168	6.415	13.583	48.427	37.994	86.421
Santa Catarina	29.191	16.938	46.129	4.994	4.479	9.473	34.185	21.417	55.602
Rio Grande do Sul	31.181	20.495	51.676	6.005	6.147	12.152	37.186	26.642	63.828
CENTRO-OESTE	68.834	56.361	125.195	6.103	7.950	14.053	74.937	64.311	139.248
Mato Grosso do Sul	12.586	7.975	20.561	1.300	1.411	2.711	13.886	9.386	23.272
Mato Grosso	15.085	20.705	35.790	1.493	1.815	3.308	16.578	22.520	39.098
Goiás	27.309	16.605	43.914	2.493	3.441	5.934	29.802	20.046	49.848
Distrito Federal	13.854	11.076	24.930	817	1.283	2.100	14.671	12.359	27.030

Fuentes: BG Tareas INSS e BG Tareas PMF

Nota: A partir de julio de 2023 se ajustó la serie temporal debido a un cambio en la fuente de información, pasando del Sistema Unificado de Información y Prestaciones (SUIBE) al sistema Base de Gestión de Tareas del Instituto Nacional de Seguridad Social (Tareas BG) más el sistema Base de Gestión de Tareas de la Pericia Médica Federal (BG PMF), con el fin de incluir datos de la pericia médica federal de ayuda por incapacidad temporal. de Tareas de la Pericia Médica Federal (BG PMF), con el fin de incluir datos de la pericia médica federal de ayuda por incapacidad temporal. Médico Forense Federal (BG PMF), que ahora incluye datos del examen médico federal para asistencia por incapacidad temporal

ARTÍCULOS	Total/22	OCT/22	NOV/22	DIC/22	JAN/23	FEB/23	MAR/23	ABR/23	MAYO/23	JUNIO/23	JULIO/23	AGOSTO/23	SEPT/23	ACUMULADO EN 2023	ACUMULADO EN 12 MESES
1. Recaudación Bruta	560.935.638	47.816.918	44.669.978	71.499.124	49.614.472	46.287.335	47.632.506	48.027.226	50.017.051	48.306.477	49.885.533	49.680.238	50.706.258	440.157.096	604.143.115
1.1. Recaudación Própria	491.401.978	42.194.058	38.394.274	64.980.018	42.627.148	41.141.298	41.796.184	41.631.041	43.565.423	41.733.601	43.273.353	42.877.890	43.843.264	382.489.201	528.057.551
1.2. Recaudación / SIMPLES / NACIONAL / PAES	69.980.660	6.202.304	6.163.531	6.397.758	7.106.831	5.640.712	5.707.051	6.159.188	6.086.495	6.369.571	6.381.194	6.715.052	6.649.061	56.815.157	75.578.750
1.3. Recaudación / Otros	1.707.212	173.594	153.974	115.112	210.315	-478.846	300.667	192.796	268.766	225.389	182.959	81.057	257.718	1.240.820	1.683.501
1.4. Depósitos Judiciales	-2.154.213	-753.039	-41.801	6.236	-329.822	-15.829	-171.396	44.201	96.368	-22.084	48.027	6.239	-43.785	-388.082	-1.176.687
2. Recaudación Neta	535.709.903	45.750.212	42.436.411	69.514.780	46.225.365	44.095.162	45.439.176	45.784.571	47.769.776	45.932.529	47.425.513	47.479.271	48.464.184	418.615.548	576.316.951
2.1. Recaudación Bruta	560.935.638	47.816.918	44.669.978	71.499.124	49.614.472	46.287.335	47.632.506	48.027.226	50.017.051	48.306.477	49.885.533	49.680.238	50.706.258	440.157.096	604.143.115
2.2. (-) Reembolso de Recaudación	-	-	-	-	-	-	-	-	-	0	-	0	-	0	0
2.3. (-) Reembolso de Cotizaciones	73.599	5.233	3.724	737	27.584	41.813	18.387	24.251	3.201	80.598	28.747	1.820	6.590	232.992	242.685
2.4. (-) Recaudación de Otras Entidades	25.152.135	2.061.473	2.229.842	1.983.607	3.361.523	2.150.360	2.174.943	2.218.404	2.244.075	2.293.349	2.431.272	2.199.147	2.235.484	21.308.556	27.583.479
3. Total de Beneficios	796.976.557	61.699.090	61.685.727	62.865.942	62.712.337	65.127.591	65.797.069	66.539.520	82.421.889	97.632.613	90.507.711	67.196.816	69.552.789	667.488.335	853.739.093
3.1. Beneficios Previsionales	800.542.134	61.991.162	62.032.042	63.245.761	62.712.337	65.182.200	65.851.692	66.879.482	82.806.012	98.112.870	90.828.483	67.573.162	69.911.769	669.858.007	857.126.971
3.1.1. Beneficios - INSS	767.754.689	59.996.279	60.141.382	61.053.921	61.183.732	63.741.291	64.045.367	64.269.220	71.398.035	95.855.681	88.787.308	65.289.871	67.271.789	641.842.293	823.033.876
3.1.2. Beneficios Judiciales	27.945.524	1.420.861	1.429.094	1.512.183	1.031.785	958.106	1.301.375	2.133.751	10.768.989	1.746.193	1.600.594	1.559.479	2.064.594	23.164.864	27.527.003
3.1.3. Compensación entre regímenes	4.841.921	574.021	461.566	679.657	496.821	482.803	504.950	476.511	638.988	510.996	440.581	723.813	575.386	4.850.849	6.566.093
3.2. Beneficios Devueltos	-3.565.577	-292.072	-346.315	-379.819	0	-54.609	-54.623	-339.962	-384.123	-480.257	-320.771	-376.347	-358.980	-2.369.672	-3.387.878
4. Resultado Primario del RGPS*	-261.266.654	-15.948.878	-19.249.316	6.648.838	-16.486.972	-21.032.429	-20.357.893	-20.754.949	-34.652.114	-51.700.084	-43.082.198	-19.717.544	-21.088.604	-248.872.787	-277.422.143

Fontes: Divisão de programação financeira do INSS; Extrato do Banco Central - BACEN; Sistema SIAFI-2015.

Obs.: (*) "Resultado Primário do RGPS" corresponde ao valor de "Recaudación Líquida" menos "Total de Benefícios" (4 = 2 - 3);

(**) Valores referentes à Lei nº 12.546/2011

DESCRIPCIÓN	SEPT/22	OCT/22	NOV/22	DIC/22	ENE/23	FEB/23	MAR/23	ABR/23	MAY/23	JUN/23	JUL/23	AGO/23	SEPT/23
EFICIARIAS													
Beneficio Mínimo - R\$	1.212,00	1.212,00	1.212,00	1.212,00	1.302,00	1.302,00	1.302,00	1.302,00	1.320,00	1.320,00	1.320,00	1.320,00	1.320,00
Techo del Sal. Beneficio y Sal. Contribución - R\$	7.087,22	7.087,22	7.087,22	7.087,22	7.507,49	7.507,49	7.507,49	7.507,49	7.507,49	7.507,49	7.507,49	7.507,49	7.507,49
Valor Maximo de Beneficio - R\$	7.087,22	7.087,22	7.087,22	7.087,22	7.507,49	7.507,49	7.507,49	7.507,49	7.507,49	7.507,49	7.507,49	7.507,49	7.507,49
Salario Familia 1	56,47	56,47	56,47	56,47	59,82	59,82	59,82	59,82	59,82	59,82	59,82	59,82	59,82
Salario Familia 2	56,47	56,47	56,47	56,47	59,82	59,82	59,82	59,82	59,82	59,82	59,82	59,82	59,82
ONOMICAS													
Salario Minimo - R\$	1.212,00	1.212,00	1.212,00	1.212,00	1.302,00	1.302,00	1.302,00	1.302,00	1.320,00	1.320,00	1.320,00	1.320,00	1.320,00
Dólar Comercial Mediano (Venta) - R\$	5,2370	5,2503	5,2747	5,2424	5,2007	5,1717	5,2115	5,0197	4,9828	4,8516	4,8008	4,9047	4,9370
Taja Referencial - TR (% al mes)	0,18	0,15	0,15	0,21	0,21	0,08	0,24	0,08	0,21	0,18	0,16	0,22	0,11
DE PRECIOS													
INPC (Dec/93 = 100)	6.603,93	6.634,97	6.660,19	6.706,14	6.736,99	6.788,86	6.832,31	6.868,52	6.893,25	6.886,36	6.880,16	6.893,92	6.901,50
Variación (%)	-0,32	0,47	0,38	0,69	0,46	0,77	0,64	0,53	0,36	-0,10	-0,09	0,20	0,11
Variación en 12 meses (%)	7,19	6,46	5,97	5,93	5,71	5,47	4,36	3,83	3,74	3,00	3,53	4,06	4,51
IPCA (Dec/93 = 100)	6.370,32	6.407,90	6.434,17	6.474,07	6.508,38	6.563,05	6.609,65	6.649,96	6.665,26	6.659,93	6.667,92	6.683,26	6.700,63
Variación (%)	-0,29	0,59	0,41	0,62	0,53	0,84	0,71	0,61	0,23	-0,08	0,12	0,23	0,26
Variación en 12 meses (%)	7,17	6,47	5,90	5,79	5,77	5,60	4,65	4,18	3,94	3,16	3,99	4,61	5,19
IGP-DI (Aug/94 = 100)	1.148,81	1.141,73	1.139,73	1.143,23	1.143,86	1.144,27	1.140,36	1.128,81	1.102,51	1.086,47	1.082,11	1.082,59	1.087,42
Variación (%)	-1,22	-0,62	-0,18	0,31	0,06	0,04	-0,34	-1,01	-2,33	-1,45	-0,40	0,05	0,45
IGP-M (Aug/94 = 100)	1.173,79	1.162,39	1.155,83	1.161,01	1.163,47	1.162,76	1.163,36	1.152,31	1.131,06	1.109,23	1.101,20	1.099,71	1.103,74
Variación (%)	-0,95	-0,97	-0,56	0,45	0,21	-0,06	0,05	-0,95	-1,84	-1,93	-0,72	-0,14	0,37
IPC-3i - Variación (%) ⁽¹⁾	0,06	0,73	0,59	0,38	0,70	0,29	0,72	0,69	0,24	-0,16	0,01	-0,22	0,22

Fuentes: INSS/SINTESE, IPEA, BNDES y BACEN.

(1) IPC-3i es un índice de precios publicado trimestralmente por la Fundação Getúlio Vargas, con el fin de calcular el costo de vida para las familias formadas en su mayoría por personas con más de 60 años.

BENEFICIOS

Los beneficios consisten en prestaciones pecuniarias pagas por la Seguridad Social a los asegurados o a sus dependientes, de forma a atender la cobertura de los eventos de enfermedad, accidentes de trabajo, invalidez, muerte o edad avanzada, tanto por el tiempo de contribución y el trabajo sujeto a condiciones especiales; la protección a la maternidad, salario-familia y auxilio-reclusión; y las prestaciones asistenciales pagadas a las personas de edad avanzada o con discapacidad.

Los beneficios de pagos continuos se caracterizan por los pagos mensuales continuos hasta que cierto evento (muerte, por ejemplo) provoque su cesación. Los beneficios son corregidos anualmente según índice establecido por actos legales (Leyes o medidas provisionales), siempre en el mes en el que el valor del salario mínimo es ajustado.

La dinámica de los beneficios en el sistema de pensiones comprende los siguientes procesos: a) Concesión, que trata del flujo de entrada de nuevos beneficios en el sistema; b) Mantenimiento que engloba los beneficios activos y suspendidos constantes en la lista; c) Cesación que coincide con los beneficios que no generan más créditos y son excluidos del registro, y d) Emisión que trata de los créditos emitidos para pagamiento de los beneficios que está activos en el registro. Un beneficio se suspende cuando no genera créditos para pagamientos, pudiendo ser reactivado en cualquier momento.

Los beneficios se pueden clasificar en: a) BENEFICIOS DEL RGPS son regulados por el Régimen General de la Seguridad Social- RGPS, dependen de la contribución de los asegurados (obligatorios o facultativos) y comprenden los beneficios de previdencia y accidentarios. Su valor (renta mensual) se calcula sobre la base de los salarios-de-contribución del asegurado y ajustados de acuerdo con la ley vigente. Beneficios de Previdencia usualmente, dependen principalmente de un número mínimo de contribuciones mensuales (período de carencia) para los que el asegurado pueda aprovechar. Engloban las jubilaciones, las pensiones por muerte, los auxilios, el salario-familia y salario-maternidad. Beneficios de accidentes son dados al asegurado, o a su(s) dependiente(s), cuando el accidente se produce a través del trabajo, o incluso cuando se padece en el camino entre la casa y el lugar de trabajo, causando lesión o trastorno funcional que causa la muerte o disminución de la capacidad para el trabajo; y b) BENEFICIOS ASISTENCIALES están reguladas por la Ley Orgánica de la Asistencia Social - LOAS, que garantizan un salario mínimo mensual a las personas mayores de 65 años o más y las personas con discapacidad que no pueden trabajar y vivir independientemente. En ambos casos, el valor del ingreso familiar per cápita de los beneficiarios debe ser inferior a ¼ del salario mínimo. Estos beneficios se proporcionan independientemente de las aportaciones realizadas.

BENEFICIOS CONCEDIDOS

Corresponden a los requisitos de las prestaciones presentadas por los asegurados del Seguro Social, los cuales son analizados, aprobados y autorizados para el pago al completar todos los requisitos necesarios para la concesión de la especie solicitada. Las informaciones tienen como período de referencia la fecha del Pedido de Beneficio - DDB. Los datos de cantidad no incluyen el monto de las pensiones alimenticias ni las pensiones por muerte, a pesar de que tienen un número de beneficios – NB, corresponden a las fracciones de un mismo beneficio. Los datos de valor corresponden a la Renta Mensual Inicial - RMI convertida. La conversión es efectuada a partir de la Fecha de Inicio del Beneficio – DIB para la fecha para pedidos de beneficios - DDB, utilizando el valor de la pensión mínima como indicador. Las informaciones de valor aquí presentadas no incluyen los complementos positivos, los descuentos ni los eventuales pagos en retraso.

VALOR DE CRÉDITOS EN CONCESIÓN:

Corresponde a los créditos otorgados para el primer pago de beneficios concedidos. A partir del segundo pago, los créditos emitidos pasan a ser contabilizados en la sub-sesión Beneficios Emitidos. Diferentemente de las informaciones contantes en los otros cuadros de concesión, los valores refieren-se al valor neto, que es dado por la diferencia entre el valor bruto (valor del beneficio adicionado de complementos, acrecimos, etc.) y el valor de los descuentos) impuesto de ingreso, pensión alimenticia, etc.), incluyendo se necesario, el valor de prestaciones retrasadas. El periodo de referencia (mes) corresponde a la fecha de pagamiento del beneficio y no al DDB, utilizado en los demás cuadros de concesión.

BENEFICIOS EMITIDOS

Son denominados beneficios emitidos los créditos encaminados a la red bancaria para pagos de de beneficios de prestaciones que están activos en el registro. Los Complementos Positivos – CP de un beneficio, tales cuales los derivados judiciales, reactivación y revisión de beneficio, inclusión de acompañante, etc, también constituyen créditos emitidos desde que sean de bajo valor. Los beneficios emitidos no incluyen los Pagamientos de Beneficios – PAB, que son comandados por las Agencias de Seguro Social –APS y pagos directamente en el Banco de Brasil. La cantidad de créditos emitidos pueden ser mayores que el número de beneficios activos porque un beneficio puede generar más de un crédito en una misma competencia. Los datos de cantidad incluyen pensiones alimenticias y los desdoblamientos de pensiones por muerte. Los datos de valor corresponden al valor neto, que es obtenido por la diferencia entre el valor bruto (valor del beneficio adicionado de complementos, salario-familia, etc.) y el valor de los descuentos (impuesto sobre la renta, pensiones alimenticias, etc). Los cuadros 12, 13, 14, diferentemente de los demás cuadros, consideran el valor del beneficio acrecido de complementos, no incorporando los créditos eventuales ni los descuentos. Las informaciones tienen como periodo de referencia el mes de competencia del beneficio. Las parcelas relativas al abono anual (13° salario) son incorporadas al valor de las competencias agosto y noviembre, pagas en los meses de septiembre y diciembre, respectivamente.

REQUERIMIENTOS, RECHAZOS Y ANALISIS DE BENEFICIOS:

REQUERIDOS: Cantidad de procesos de beneficios requeridos cuya Fecha de Ingreso de Solicitud sea el mes de referencia.

RECHAZADOS: Se trata de procesos de beneficios solicitados, despachados y no otorgados, por no cumplir con los requisitos legales para su otorgamiento.

EN ANÁLISIS: Corresponden al stock de procesos de prestaciones solicitadas que aún no han sido despachados por el INSS, es decir, que no han sido objeto de peritaje médico, otorgados, rechazados o cerrados hasta el mes de referencia, o que se encuentran a la espera de documentos o información adicional. del solicitante. Comprender los requisitos que tienen DER y no tienen DDB

La información relativa a prestaciones solicitadas, denegadas y en análisis incluye prestaciones de seguridad social, accidentes, asistencia y Prestaciones de Legislación Específica (BLE).

BENEFICIOS SUSPENDIDOS

Corresponden a los Beneficios en registro que provisoriamente no generan crédito para pagamiento, aun que tengan su valor actualizado mensualmente, pudiendo tornarse activos a cualquier momento por orden del INSS. Incluye pensiones alimenticias y desdoblamientos de pensiones por muerte.

BENEFICIOS CESADOS

Corresponden a los Beneficios de prestación continua que generan créditos por motivos diversos, tales cuales óbito, alta médica, transformación en otros beneficios, mayoría, entre otros, de acuerdo con la legislación. Como la comunicación del evento que genera la cesación del beneficio, en algunos casos, ocurre con retraso, estas informaciones están sujetas a correcciones posteriores. Son incluidas las pensiones alimenticias y los desdoblamientos de pensiones por muerte.

FLUJO DE CAJA:

Corresponde al movimiento financiero de la Seguridad Social, efectuada por el acompañamiento diario de la entrada (recibimientos) y de la salida (pagamientos) de recursos financieros de la caja del INSS.

OTRAS INFORMACIONES DE SEGURIDAD

PISO BENEFICIARIO: Es el Valor mínimo establecido por la Constitución Federal, Art. 201, Para. 2°, que determina: “ningún beneficio que substituye el salario-de-contribución o el rendimiento del trabajo del asegurado tendrá valor mensual inferior al salario mínimo.”

TECHO DEL SALARIO-DE-CONTRIBUCIÓN: Es el valor máximo de base de contribución para el Régimen General de Seguridad Social.

VALOR MÁXIMO DEL BENEFICIO: Es el valor máximo de los beneficios del Régimen General de Seguridad Social.

SALARIO-FAMILIA: Es debido al asegurado empleado y al trabajador sin cartera de trabajo, tanto en la condición de activo como en la de jubilado o por invalidez o a los demás jubilados a los 65 años, si del sexo masculino, y a los 60 años, si del sexo femenino o aún en gozo de auxilio-enfermedad, en la proporción del respectivo número de hijos o equiparados, de hasta 14 años de edad, o de cualquier edad si está invalido.

SALARIO DE CONTRIBUCIÓN

Se entiende por salario-de-contribución: a) para el empleado y trabajador sin cartera de trabajo - la remuneración recibida en una o más empresas, comprendiendo todos los ingresos pagados o acreditados por cualquier causa durante el mes, destinados para retribuir el trabajo; b) para los trabajadores domésticos – la remuneración registrada en la Cartera de Trabajo y Seguridad Social – CTPS; c) para el contribuyente Individual - la remuneración recibida en una o más empresas o por el ejercicio de actividad por propia cuenta durante el mes; y, para el asegurado facultativo - el valor por este, declarado.

CONTRIBUYENTES PARA EL RÉGIMEN GENERAL DE SEGURIDAD SOCIAL:

Son contribuyente de la Seguridad Social a empresa y a la entidad similar, el empleado y el trabajador doméstico. Son aseguradas obligatorias las siguientes personas: empleados, empleado contribuyente nacional individual, los trabajadores independientes y asegurados de forma especial. También están aquellos que se unen a la Seguridad Social por cuenta propia, los asegurados opcional. Para cada tipo de contribuyente es definida una forma específica de contribución. A seguir, son conceptuados los contribuyentes de la Seguridad Social de siguiente forma:

- **EMPRESA** - Empresa individual o jurídica que asume el riesgo de actividades económicas urbana o rural, con fines lucrativos o no, tanto cuanto los órganos y entidades de administración pública directa, indirecta y fundacional. Similar a una empresa, a efectos de pensión, el contribuyente individual en relación con el asegurado que contrata el servicio, así como la cooperativa, la asociación o la entidad cualquier naturaleza o finalidad, la misión diplomática y consular de carreras en el extranjero.
- **EMPLEADOR DOMÉSTICO** - Una persona o familia que admite a su servicio, sin fines de lucro, empleada doméstica.
- **TRABAJADOR** – que se puede clasificar en:

Empleado – aquel que presta servicios a las empresas urbanas o rurales, en carácter no eventual, sobre su subordinación y mediante remuneración, incluidos los directores empleados y,

Trabajador sin cartera de trabajo - presta a una o más empresas, sin vínculo de empleo, servicios de naturaleza urbana o rural, con la mediación de los sindicatos u órganos gestores de mano de obra calificada. (por lo general el puerto).

- **CONTRIBUYENTE INDIVIDUAL** – A partir de la Ley N° 9876 de 26 de noviembre de 1999, las categorías de asegurados empresarios, trabajador autónomo y equiparados, se unificaron en una sola categoría – la de Contribuyente Individual. Esta ley considera que contribuyentes asegurados individuales como: el productor rural persona física; el minero; el eclesiástico; el brasileño civil que trabaja en el extranjero; los empresarios urbanos o rurales; los trabajadores que prestan servicios con carácter temporal; y los trabajadores autónomos. El arte. 9 del Reglamento de la Seguridad Social - RPS aprobado por Decreto N° 3048 del 6 de mayo de 1999, modificado por el Decreto N° 3265 del 29 de noviembre de 1999, enumera incluso como contribuyentes individuales, entre otros: elegido para el cargo de adjunto dirección cooperativa, asociación o entidad de cualquier naturaleza o finalidad, y el liquidador o síndico electo para ejercer la actividad hacia condominio, siempre que reciban compensación, jubilado de cualquier magistrado designado régimen temporal Tribunal Laboral clase o magistrado designado del Tribunal Electoral, el becario de Buena Voluntad Ejército contratista vivienda, de conformidad con la Ley No. 6855 del 18 de noviembre de 1980, el árbitro y sus asistentes, que actuará de conformidad con la Ley No. 9615 del 24 de marzo 1998.

Trabajador Autónomo y similares - la prestación de servicios a zonas urbanas o rurales, con carácter temporal, una o más empresas, sin relación de empleo, o que ejerza, sobre su propia actividad económica remunerada naturaleza urbana, con fines lucrativos o no.

Empresario - Corresponde al propietario de una empresa, el director no empleado, miembro del consejo de administración y similares.

- **EMPLEADO DOMÉSTICO** - Una persona o familia que admite a su servicio, sin fines de lucro, empleada doméstica.
- **OPCIONAL** - es la mayor de 16 años que está afiliado al Régimen General de la Seguridad Social, por contribución, siempre que no realiza trabajo remunerado que se ajuste a ser asegurado obligatoriamente.
- **ASEGURADO ESPECIAL** - Productor, la pareja, el aparcerero rural y el inquilino, el pescador y similares, el ejercicio de estas actividades de forma individual o en la economía familiar, aunque con la ayuda de un tercero, así como sus cónyuges o parejas y niños mayores de 16 años de edad o asimilados a los de trabajo, demostrado, con su grupo familiar.

NOTA ACLARATORIA DEL INSS SOBRE CAMBIOS EN EL CUADRO 25

"El INSS dispuso la formación de un Grupo de Trabajo - GT, a través de la Ordenanza PRES/INSS n° 1.608, de 20 de septiembre de 2023, que establece el Programa de Mejora Continua de la Información del INSS - PMCII. Este es un paso crucial, teniendo en cuenta la necesidad Armonizar la metodología y extracciones para la generación de información para el Portal de Transparencia y BEPS.

Uno de los hallazgos preliminares fue la incompatibilidad de utilizar dos sistemas administrativos diferentes para contabilizar la información. Por ejemplo, cuando a un ciudadano se le otorga su beneficio en los tribunales, el servidor público responsable debe ingresar la solicitud al sistema. En algunas situaciones, el servidor habilitaba el mismo requisito dos veces: completando uno y dejando el otro abierto. Esto resulta en un doble conteo del mismo ciudadano para una sola solicitud de beneficio, generando inconsistencias en los datos.

Por lo tanto, se decidió adoptar BG TASTAS do INSS (para visualizar la cola administrativa del INSS) y BG TASTAS PMF (para visualizar la cola de Peritaje Médico Federal) como sistemas de extracción de información, utilizando información con el objetivo de mayor precisión y confiabilidad. datos, para garantizar la visión del asegurado y promover la sincronización de datos entre el Portal de Transparencia y BEPS.

El principal objetivo del GT es elevar el estándar de calidad de la información divulgada tanto por el INSS como por el Peritaje Médico Federal. Se trata de un proceso continuo y dinámico, comprometido con la exactitud, fiabilidad y transparencia de los datos. Por lo tanto, es posible que en el futuro se realicen ajustes metodológicos, los cuales serán debidamente comunicados al público.

El GT está formado por profesionales especializados en diferentes áreas. Los miembros incluyen Ana Luzia Ottoni de Souza, Anderson Sousa Batista Machado, André de Lima Machado, Bruno Batista Barreto, Cláudio Marcos de Almeida Silva, Clayrton Zancan, Geovani Batista Spiecker, Israel Eduardo Zebulon Martins de Souza, José Renato Morais Mousinho, Natasha de Oliveira Alcantara Souza, Neide Aparecida Moreira, Nilson de Carvalho, Patrícia Pinto Coutinho, Renata Gomes Alcoforado (coordinadora) y Suelia Maria Valadares Guimaraes."

Lista de siglas utilizadas em este documento:			
AEPS	Anuário Estatístico da Previdência Social	IPC-Fipe	Índice de Preços ao Consumidor – Fundação Instituto de Pesquisas Econômicas
BLE	Benefícios de la legislación Específica	LOAS	Lei Orgânica de Assistência Social (Lei Nº 8.742/93)
BMD	Boletim Mensal de Desempenho	LOPS	Lei Orgânica de Previdência Social (Lei Nº 3.807/60)
CAPIN	Caixa de Aposentadorias e Pensões da Imprensa Nacional	SP	Secretaria de Previdência
CDP	Certificado da Dívida Ativa	NB	Número de Benefício
CNIS	Cadastro Nacional de Informações Sociais	PASEP	Programa de Formação do Patrimônio do Servidor Público
COFINS	Contribuição para o Fundo de Investimento Social	PIB	Produto Interno Bruto
COMPREV	Compensação Previdenciária	PNAD	Pesquisa Nacional por Amostra de Domicílio
CPMF	Contribuição Provisória de Movimentação Financeira	PSS	Plano de Seguridade Social
DATAPREV	Empresa de Tecnologia e Informações da Previdência Social	REFIS	Programa de Recuperação Fiscal
DDB	Data do Despacho do Benefício	RFFSA	Rede Ferroviária Federal Sociedade Anônima
DER	Data de Entrada de Requerimento	RGPS	Regime Geral de Previdência Social
DIB	Data do Início do Benefício	RMI	Renda Mensal Inicial
DRD	Data de Regularização de Documentação	RMV	Rendas Mensais Vitalícias
ECT	Empresa Brasileira de Correios e Telégrafos	RPB	Recibo de Pagamento ao Beneficiário
FIES	Fundo de Financiamento ao Estudante do Ensino Superior	SABI	Sistema de Administração de Benefícios por Incapacidade
FNAS	Fundo Nacional de Assistência Social	SASSE	Serviço de Assistência e Seguro Social dos Economistas
FNS	Fundo Nacional de Saúde	SENAI	Serviço Nacional de Aprendizagem Industrial
FPAS	Fundo de Previdência e Assistência Social	SENAR	Serviço Nacional de Aprendizagem Rural
FUNDACENTRO	Fundação Jorge Duprat Figueiredo de Segurança e Medicina do Trabalho	SESI	Serviço Social da Indústria
GEAP	Grupo Executivo de Assistência Patronal	SIMPLES	Sistema Integrado de Pagamento de Impostos e Contribuições das Microempresas e Empresas de Pequeno Porte
GPS	Guia de Previdência Social	SINAP	Sistema de Informações e Acompanhamento de Projetos do Seguro Social
IBGE	Instituto Brasileiro de Geografia e Estatística	SINTESE	Sistema Integrado de Tratamento Estatístico de Séries Estratégicas
IGP-DI	Índice Geral de Preços – Disponibilidade Interna	SUB	Sistema Único de Benefícios
IGP-M	Índice Geral de Preços do Mercado	SRF	Secretaria da Receita Federal
INCRA	Instituto Nacional de Colonização e Reforma Agrária	SUB	Sistema Único de Benefícios
INPC	Índice Nacional de Preços ao Consumidor	TJLP	Taxa de Juros de Longo Prazo
INSS	Instituto Nacional do Seguro Social	TR	Taxa Referencial
IPCA	Índice de Preço ao Consumidor Amplo		

Nota

Las tablas de agregación de especies son constituidas por las siguientes especies de beneficios:

Jubilaciones por Edad	07, 08, 41, 52, 78 e 81
Jubilaciones por Invalidez	04, 06, 32, 33, 34, 51 e 83
Jubilaciones por Periodo de cotización.....	42, 43, 44, 45, 46, 49, 57, 72 e 82
Pensiones por Muerte	01, 03, 21, 23, 27, 28, 29, 55 e 84
Auxilios	13, 15, 25, 31, 36 e 50
Beneficios Accidentarios.....	02, 05, 10, 91, 92, 93, 94 e 95
Especies Diversas	47, 48, 68, 79, 80

Convenciones

... el fenómeno puede haber sido o no verificado, pero su valor es desconocido.

- el fenómeno no fue verificado.

0 o 0,00 el dato fue verificado, pero su valor es inferior a la mitad de la unidad adoptada en la tabla.

EXPEDIENTE: Ministro de Seguridad Social: Carlos Roberto Lupi; Secretario Ejecutivo del Ministerio de Seguridad Social: Wolney Queiroz Maciel; Secretario del Sistema General de la Seguridad Social: Adroaldo da Cunha Portal; Director del Departamento del Sistema General de la Seguridad Social: Benedito Adalberto Brunca; Coordinación general de estudios y estadísticas: Eduardo da Silva Pereira; Equipo Técnico: Valdemir de Souza Silva.

Boletín Estadístico de la Seguridad Social es una publicación mensual de la Secretario del Sistema General de la Seguridad Social , por la Coordinación general de estudios y estadísticas. Impresión: Asesoría de Comunicación Social. También disponible en internet en lo sitio: <https://www.gov.br/previdencia/pt-br/assuntos/previdencia-social/dados-estatisticos-previdencia-social-e-inss>

Es permitida la reproducción total o parcial del contenido de esta publicación desde que citada la fuente.

CORRESPONDÊNCIA: Secretaria de Previdência do Ministério Trabalho e Previdência – Secretaria de Políticas de Previdência Social Esplanada dos Ministérios Bloco “F” 7º andar Sala 741 – 70.059-900 – Brasília/DF
Tel. +55 61 2021 5115. Fax +55 61 2021 5020