EDICION DE 20 PAGINAS
PRECIO EN TODO EL PAIS, 30 CENTAVOS

LA NACION

AÑO X. SUSCRICION: Por un año, $ 90.— Por 6 meses $ 48.— Por 3 meses, $ 36.— Por un año, extranjero, $ 150
SANTIAGO DE CHILE, MIERCOLES 25 DE AGOSTO DE 1926
TELEFONO INGLES 3113 - 3114 AGUSTINAS 1253 - 1269
Núm. 3,510

HOMBRE HAROLD TEATRO VICTORIA 25 DE AGOSTO
MOSCA LLOYD DISTRIBUCION PARAMOUNT

LA MODA ACTUAL

...ido de reps verde almendra y ... beige, que lleva por todo ...no un sencillo cuello blanco

TANGER, LA CIUDAD DISPUTADA

Desde los tiempos de la leyenda, Tánger ha pasado sucesivamente por la dominación de un sinnúmero de naciones. — Convertida actualmente en una ciudad internacional, España quiere que sea incluída en su propia zona.— Una región en que la intriga siempre ha encontrado campo propicio

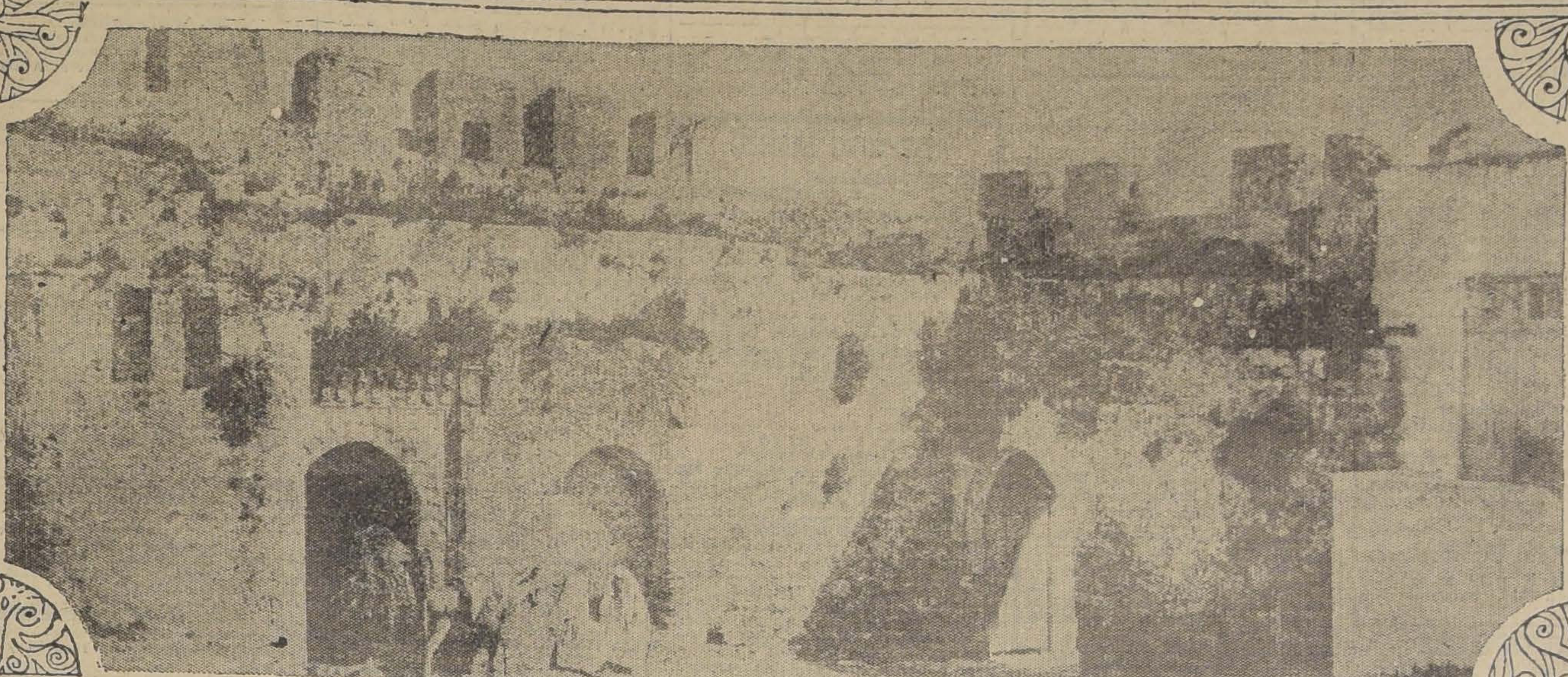

1. El barrio de los nativos, en Tánger. — 2. Un rincón típico de la ciudad.

Los propósitos de España, de que Tánger sea entregado a su exclusiva dominación, han hecho despertar el interés general acerca de esa localidad, tan especial y tan típica.

A causa de su situación en el estrecho de Gibraltar, a la vista de las costas europeas, esa ciudad africana ha sido siempre un sitio predilecto para la intriga, en la cual se ha llegado al extremo de que hasta los turistas privados veían siempre un espía en su seguimiento. Esto, que no llamaba tanto la atención en los tiempos en que Abd-el-Krim era una potencia, continúa hasta hoy, según aseguran los viajeros.

Tánger era la Tingis de los romanos—la capital de la Mauritania Tingitaria— y antes aún había sido un puerto importante de los cartagineses. La mitología asigna su fundación a Hércules, que le dió el nombre de su mujer, Tinga, la viuda de Anteo, a quien Hércules mató. La leyenda también asegura que fué Hércules quien formó el actual estrecho de Gibraltar, al dar con su espada un corte al puente de tierra que comunicaba la Europa con el Africa dejando en pie las dos Columnas de Hércules: Gibraltar y Djebel Moussa.

Una docena de pueblos han dominado a Tánger desde la caída del Imperio Romano, y durante siglos enteros los barcos piratas han usado su pequeña bahía con el fin de alistarse para dejarse caer sobre los buques mercantes. En una ocasión, los Vándalos llegaron desde el Norte y la ocuparon. En seguida la rescataron los Bizantinos y la volvieron a un semi estado de civilización. Arabes y cristianos la han ocupado alternativamente durante años, y cada cambio de propietario era usualmente celebrado con una masacre general.

En el siglo VIII, un jefe llamado Tarif se embarcó desde Tánger con un grupo de 500 hombres, para llegar a la costa española, donde fundó una ciudad que hasta hoy lleva el nombre de Tarifa. Los habitantes de este pueblo encontraron que estaban en una situación privilegiada para vivir sin trabajar, y establecieron un sistema de expoliación por medio de barcos, que detenían los buques que pasaban por el Estrecho y les exigían un tributo forzado.

También desde Tánger se embarcaron los ejércitos musulmanes que conquistaron a España. Más tarde, cuando la marea morisca volvió al Africa septentrional, algunas naciones europeas pusieron pie en la ciudad; pero ello no trajo disminución en los disturbios ni en el derramamiento de sangre.

Primero Portugal fué dueño de la ciudad, después España, después nuevamente el Portugal, en seguida Inglaterra. Pero la defensa de los nativos era tan enérgica, que para Inglaterra se hacía ruinoso, tanto en hombres como en dinero, seguir manteniéndose allí, y Carlos II la abandonó en 1684, después de haber hecho volar las fortificaciones. Unos cuantos años después fué cuando los ingleses se hicieron dueños de Gibraltar.

El primer acuerdo entre las potencias europeas con respecto a Marruecos fué firmado por los gobiernos francés y británico en 1904. En conformidad a él, Francia abandonaba todos los intereses que pudiera tener en Egipto, e Inglaterra reconocía la influencia predominante de Francia en Marruecos. Se reconocía a España el derecho a completar este tratado, a causa de sus posesiones en la costa mediterránea y por la proximidad de Marruecos al territorio español. Francia y España, por su parte, firmaron en París un convenio por el cual se daba a ésta última el control de toda la parte norte de Marruecos, mientras que Francia técnicamente mantenía el control de todo el país.

Tánger nuevamente fué origen de una crisis internacional en 1905, entre Francia y Alemania, lo que pudo llevar a una guerra que se evitó en el año siguiente con la Conferencia Internacional de Algeciras, en la que tomaron parte las principales potencias del mundo, en la cual se estableció un programa administrativo para Marruecos y se definieron, en términos generales, las zonas de influencia de las diversas potencias. Esto produjo una relativa armonía durante varios años.

Alemania fué eliminada del Norte del Africa, eliminación que se hizo más definitiva como consecuencia de su derrota en la Gran Guerra. Ahora Italia está tomando la posición que antes tenía Alemania, y procura una nueva conferencia internacional, tomando como base el que sus intereses en el Africa del Norte y en el Mediterráneo le dan títulos para ser parte en cualesquiera nuevos arreglos a que se llegue.

En todas las diversas convenciones, se ha resguardado la situación neutral de Tánger. En 1923 se hizo en París un arreglo detallado para la administración de esa zona. Ese acuerdo está en vigencia, pero ha producido dificultades que han llevado a un movimiento en pro de su revisión. España, por supuesto, quiere que la ciudad sea incluída en su propia zona.

Oficialmente, Tánger está gobernada por un representante del Sultán, quien tiene un control casi completo sobre la población nativa, que se gobierna por sus propias leyes. Para otras cuestiones internacionales y criminales hay tribunales mixtos, presididos por jueces franceses, ingleses y españoles. El gobierno de Tánger está en manos de un Administrador y dos ayudantes, de las mismas nacionalidades indicadas. Hay una Asamblea representativa, compuesta por 26 miembros de ocho diversas nacionalidades. La legislación está sujeta a la revisión de una Comisión de control, compuesta por los cónsules generales de las potencias signatorias del Estatuto de Tánger.

A este Estatuto no se han adherido jamás Estados Unidos ni Italia. Esto ha traído como resultado algunas cosas curiosas; una de ellas ha sido la relacionada con el juego. Clausuradas las casas de juego en virtud del Estatuto, se vió que esto no tenía efecto con italianos ni norteamericanos. Inmediatamente los propietarios de los garitos pasaron a ser nacionales de uno de esos dos países, y actualmente hay diecisiete de ellos, especializados principalmente en la ruleta y el "chemin de fer".

La ciudad en sí misma está llena de una mezcolanza de nacionalidades. De sus 50,000 habitantes, 30,000 son mahometanos, 12,000 judíos, 6,000 españoles y 1,200 franceses. Hay unos cuantos centenares de otros países europeos, principalmente ingleses o italianos.

¡OH, MARGARITA!

Margarita dice que los hombres ya no tienen derecho a reírse de las extravagancias de las mujeres...

Aniversario del Uruguay

La República Oriental del Uruguay celebra hoy el aniversario de su independencia, fecha jubilosamente recordada, no sólo por los hijos de ese país, sino por los de todas las naciones, especialmente las americanas, que ven en el Uruguay uno de los más avanzados exponentes de la legislación moderna.

Durante la época colonial, lo que hoy es la República uruguaya, formó parte del Virreinato de Buenos Aires. Cuando en esta ciudad se manifestaron los primeros signos de independencia, el elemento realista, que en Montevideo estaba más arraigado y disponía de mayores medios de defensa, logró mantener la soberanía del poder español.

A pesar de esto, la Banda Oriental del Uruguay concluyó por plegarse al movimiento emancipador que se había producido en Buenos Aires, gracias a la acción de don José Artigas, caudillo que inició la sublevación general de sus compatriotas contra la dominación de los españoles, a quienes venció en varios encuentros, entre los cuales se destaca la batalla de las Piedras, en la que Artigas obtuvo la victoria a pesar de la heroica resistencia que opusieron las tropas realistas.

Bien pronto las tropas de Artigas estuvieron frente a los muros de Montevideo, ciudad a la que empezaron a sitiar con el auxilio de tropas de Buenos Aires, venidas al mando del General don José Rondeau. Después de un armisticio que no duró largo tiempo, se reanudó el asedio, hasta que las autoridades españolas capitularon el 23 de Junio de 1814.

Después de esto, la actual República del Uruguay estuvo dominada por las fuerzas argentinas y portuguesas, hasta que el 19 de Abril de 1825 un puñado de patriotas, encabezado por don Juan Antonio Lavalleja, desembarcó en las playas de la Agraciada, con el propósito de reconquistar la autonomía, lo que se obtuvo después de la batalla de Sarandí, que fué el más completo triunfo de los uruguayos sobre las tropas venidas del Brasil. Desde ese momento, a pesar de haber tenido que sostener durante largo tiempo una lucha constante, el Uruguay comenzó a diseñar su nacionalidad, que le ha conquistado un lugar prominente entre las naciones de América.

DATOS ESTADISTICOS DEL URUGUAY

Superficie.— Tiene el Uruguay 186,920 kilómetros cuadrados, es decir, una superficie equivalente a la de Grecia, Suiza, Dinamarca, Bélgica y Holanda reunidas. El perímetro del Uruguay alcanza a 1.065 millas, de las cuales 625 corresponden a costas marítimas o fluviales, y lo restante a línea terrestre.

Población.— El Uruguay tiene más o ménos, un millón y medio de habitantes, lo que le da una densidad de población mayor que la de cualquier otro país sudamericano. En natalidad, ocupa uno de los primeros lugares entre todas las naciones del mundo, y su mortalidad es casi la menor.

Producción.— Produce el Uruguay un sinnúmero de sustancias minerales, entre las cuales se cuentan, el oro, la plata, cobre, hierro, talco, grafito, ágatas, jaspes, pórfido, carbón de piedra, azufre, manganeso, pizarras, alabastro, amatistas, cristal de roca, sal gema.

Hay más de ochenta variedades de mármoles, algunos de gran belleza, que podrían hacer honor a las canteras de Italia, Francia o Argelia.

Comercio exterior.— Los principales artículos de exportación son las lanas, carnes y sus extractos, cueros, animales vivos, productos agrícolas y mineros por valor de cerca de 100.000,000 de pesos oro.

Los más grandes consumidores de los productos uruguayos son: Gran Bretaña, Estados Unidos, Alemania, República Argentina, Brasil, Francia, Bélgica e Italia.

HARINA LACTEADA CORTÉS
... alimento completo para ... guagua, científicamente ...rado y enteramente fresco ...l comercio.
Distribuidores: Teatinos 254.

No!

Mucha Atención:

Ventre-Livre No es Purgante

Los Médicos saben que los Purgantes, y sobre todo las Aguas Purgantes, las Sales Purgantes, los Polvos Purgantes, los Jarabes Purgantes, las Cápsulas Purgantes, las Tinturas, las Pastillas y las Píldoras Purgantes, son **violentos irritantes** y empeoran las Enfermedades, causando un Gran Daño a los intestinos, Estómago e Hígado!

Ventre-Livre es un **Vigorizador-Tónico**, el **Mejor Fortificador-Terapéutico** de las Camadas Musculares de los Intestinos, Estómago e Hígado!!

Es por esta razón que **Ventre-Livre** hace siempre Mucho Bien a los Enfermos!

Use **Ventre-Livre** durante el tiempo que explica el Librito que acompaña cada frasco de este remedio, que los resultados serán positivos y certeros!!

No Olvide Nunca:

Ventre-Livre No es Purgante

Lea más:

VENTRE-LIVRE es el Mejor Remedio para el Tratamiento del Estreñimiento, indigestión, la Mucha Sed y la Gana Excesiva de Beber Agua, Sequedad de Vientre, Estómago Sucio, Vómitos, Eructos, Empacho, Dolores, Cólicos, Pesadez, Calor y Ardor del Estómago, Sabor Amargo en la Boca, la Falta de Apetito, Dolores del Vientre, la inflamación de las Hemorroides, los Dolores, Cólicos y Pesadez del Hígado, el Estreñimiento causado por las Enfermedades del Utero, el Estreñimiento Durante la Preñez y luego Después del Parto, el Estreñimiento Durante los Viajes!

Ventre-Livre es también el Mejor Remedio para los Niños en las indigestiones, Dolores de Vientre y otros Desarreglos Peligrosos del Estómago e intestinos! Obra Pronto! **Es muy Sabroso al Paladar!**

Use Ventre-Livre

De Venta en Todas las Farmacias

Base: Cáscara Sagrada y Condurango.
DEPOSITARIO: DAUBE Y CIA. — VALPARAISO

VERMOUTH CINZANO DE FAMA MUNDIAL

SOCIO
NECESITO con CAPITAL
— PARA —
Industria JABONES FINOS y PERFUMERIA
TECNICO MUY COMPETENTE
NATANIEL 1971.—P. W.

CASAS
en arriendo y venta. Diariamente órdenes nuevas.
195 - BANDERA - 195
27-A

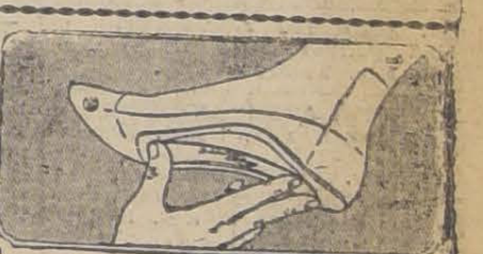

¿LE DUELEN LOS PIES?

Los aparatos Foot-Eazer, del Dr. Scholl, le darán el confort a sus pies. Alivian los pies doloridos, arcos caídos, dedos entumecidos, juanetes y cualquiera molestia de los pies, pues, eliminan la causa que lo produce, soportando el arco debilitado y distribuyendo el peso del cuerpo, para así evitar todo esfuerzo a los pies.

Hay un remedio o aparato del **Dr. Scholl** para toda dolencia de los pies

Diríjase al comerciante en calzado de su localidad que venda los aparatos del Dr. Scholl para el confort del pie y tome un examen de sus pies. Este comerciante conoce la ciencia Practipédica, para dar confort al pie. Hágase cliente, pues él da un servicio distinto en su localidad.

Solicite el librito ilustrativo "Tratamiento de los Males de los Pies", por el doctor W. M. Scholl.

THE SCHOLL MFG. Co.
213 W. Schiller St. — Chicago
Depositarios para Chile:
BALLY LIMITADA
Sociedad Comercial
CASILLA 2827 — SANTIAGO

LIBROS EN REALIZACION
LEA EL AVISO DE PAGINA N.o 14 QUE PUBLICA
"NASCIMENTO"

Exija a su SASTRE

ANGLOTEX
Los mejores casimires del mundo

GUIA PROFESIONAL

ABOGADOS

ROBERTO CRUZ
Causas criminales. Morandé 440.

LUIS ALBERTO CASTRO
Morandé 291. Oficina 54.

CLARO Y CIA.
Oficina en Santiago, Morandé N.o 331. Teléfono N.o 2355. Casilla N.o 3867. Oficina en Valparaíso, Prat N.o 183. Teléfono aut. N.o 2928. Casilla N.o 1928.

FEDERICO DUNCKER BIGGS
Huérfanos 833, altos Banco Germánico. Teléfono 295. Casilla 295.

LADISLAO ERRAZURIZ
LUIS QUINTEROS T.
Amunátegui 301. Teléfono 633.

FERNANDO GUZMAN VERGARA
Agustinas 1148. Oficina 27. Teléfono 2687.

HECTOR ARNALDO GUERRA
Causas civiles y criminales. Galería Alessandri 24. Teléfono 4352.

OSVALDO HEVIA
Morandé N.o 244. Casilla 1831.

RAMON SEGUNDO JIMENEZ
Abogado: Galería Alessandri 17.

BERNARDINO LEIVA
OTTMAR STEGMAIER
Bandera N.o 537. Casilla 2068.

MANUEL MERINO ESQUIVEL
Agustinas 1116. Teléfono 2077. Casilla 2407. De 10 a 12 y 4.30 a 6.30.

NICOLAS MARAMBIO MONTT
San Antonio 570. Casilla 2699. Asuntos civiles, especialmente mineros.

VICENTE MOLINOS GAETE
Agustinas 1148. Teléfono 2110. De 11 a 12 y 5 a 7.

ROBERTO DE PETRIS
Galería Alessandri 25. Teléfono 156. Casilla 4044.

ANTONIO PLANET O.
Especialmente cuestiones comerciales. Estudio Estado 91. Casilla 4034. Teléfono 1137.

LUIS MANUEL RODRIGUEZ
Amunátegui 225. Casilla 2070.

ANIBAL ROGEL ARRIZAGA
LUIS MORALES ZUAZNABAR
Abogados. Bandera 552. Casilla 2996. Teléfono 2177.

SALAS ROMO HNOS.
LUIS Y VICTOR SALAS ROMO
Compañía 1325. Teléfono 1527. Casilla 2231.

HUBERTO SALGADO
Criminalista. Causas civiles, nulidades matrimoniales. Anticipa fondos. San Pablo 1417.

LISANDRO SANTELICES
Abogado: Bandera 260. Oficina altos Banco Nacional. Teléfono 831.

EMILIO TAGLE RODRIGUEZ
HUGO VALDES MORANDE
Asuntos comerciales y mineros. Bolsa Comercio, Of. 114. Teléfono 3018.

HUMBERTO YAÑEZ VELASCO
Morandé 322. Teléfono 1614.

MEDICOS

Dr. ALCAINO
Estudios Europa. Oídos, nariz, garganta, vías lacrimales. 3 a 6. Dieciocho 314. Teléfono 257.

Dra. MARIA ARCAYA
Médico Hospital de Niños Manuel Arriarán. Consultas de 3 a 5. Menos Miércoles. Delicias 1171.

Dr. ARTURO ALBERT
Enfermedades señoras. San Antonio 275. De 3 a 4. Teléfono 4026.

Dr. CARLOS D. AGUIRRE
Especial vías urinarias, venéreas, sífilis. Carmen 191. De 1 a 5.

Dr. AMENABAR OSSA
Oculista 14 años, Europa, 2 años, médico director Hospital Ojos Condado Stanford (Inglaterra). 21 de Mayo 578. De 2 a 4. Teléfono 602.

Dr. LEONCIO ANDRADE
Medicina general. San Diego N.o 81. De 3 a 5. Teléfono 4528.

Dr. ITALO ALESSANDRINI
Cirugía y ginecología. 1 a 4. Merced 822. Teléfono 3555.

Dr. ARNELLO
Cirugía, anestesia general, venéreas. García Reyes 17. De 12 a 3. Hospital San Vicente 4-6.

Dr. AYALA
Medicina interna. Aplicaciones, Radio Potens. Amunátegui 260. Consultas de 2 a 4

DR. ARIZTIA
Niños. Estudios Europa. Teatinos 254. 2-4 1|2. Domicilio: Agustinas 1319. Teléfono 1773.

Dr. BUNSTER
Ayudante clínica ginecológica Cirugía. Enfermedades señoras. Ultramicroscopía. S. Rosa 86. 2 a 3 1|2.

Dr. BORQUEZ SILVA
Estudio Europa. Pulmón, corazón, estómago, intestinos. Rayos X. 3 a 6. Arturo Prat 80. Teléfono 19 Matadero.

Dr. RIFO BUSTOS
Estudios Europa. Medicina interna. Preferentemente corazón y estómago. De 2 a 5. Manuel Rodríguez 26.

Dr. BISQUERT
Vías urinarias, sífilis. Moneda 850. 3 a 6. Casilla 2563. Teléfono 953.

Dr. BRONFMANN
Estudios en Europa. Ayudante clínica quirúrgica Hospital San Vicente. Cirugía. Enfermedades señoras. Venéreas. 2 a 5. Ciefuegos 68. Teléfono 3457.

Dr. RAMON BRIONES C.
Cirugía. Enfermedades señoras. Catedral 1165, 5.o piso, de 5-6. Residente Hosp. San Vicente, 2-4.

Dr. BEAUMONT
Hospital Salvador. Cirugía. Ginecología. 3-5. Merced 315.

Dr. BULNES
Medicina interna, especialmente pulmón. Rayos X. De 2 a 4. Compañía 1378. Teléfono 98, Palma.

Dr. BRAGA CASTILLO
Regresó Europa. Rayos X. Medicina general, niños; 9 a 10 y de 1.30 a 4.30. Merced 136. Teléfono N.o 1398.

Dr. BARRENECHEA
Oculista. Especialidad oídos, nariz, garganta, Huérfanos 801. Regresó. De 9 a 12 y 3 a 6.

Dr. BARAÑAO GAZMURI
Ayudante ginecología. Hospital Salvador. Cirugía. Enfermedades señoras. Sífilis. Rosas 1627. De 3 a 5.

Dr. MARIANO BARAMONDE RUIZ
Cirugía, Ginecología. 4 a 6. Vicuña Mackenna 38.

Dr. ALEJANDRO BRAVO G.
Cirugía general. Medicina aparato digestivo. Compañía 2165. Teléfono 4073. De 1 a 3. (Llamados nocturnos).

Dr. SANTIAGO BARRENECHEA
Oculista. Ahumada 11. Consultas: 2 a 5.

LABORATORIO CLINICO
Dr. Héctor Corona T.
Delicias 938, frente Ahumada
Exámenes químicos, basteriológicos. Diagnósticos sífilis, blenorragia, tuberculosis, etc., procetos modernos. Teléfono 3695.

Dr. CASTAÑEDA IGLESIAS
Ex-médico Hospital Niños. Compañía 1839. Teléfono 254. 1.30 a 3.30.

Dr. HECTOR CORONA T.
Bronquios, pulmón. Asma. Delicias 938, frente Ahumada. 1 a 3 y 4 a 6. Teléfono 3695.

Dr. ALDO CONTRUCCI
Estudios Europa. Medicina interna. Sífilis. Nataniel 142. 2.30 a 4.30. Jefe clínica profesor Brockmann. Teléfono 3240.

Dr. EDUARDO CRUZ COKE S.
Medicina interna. Merced 805. De 4.30 a 6.30. Teléfono 4905.

Dr. LEONIDAS CORONA T.
ESTUDIOS EN EUROPA
Laboratorio clínico instalado desde su fundación en 1915 en Delicias 868, frente a Estado.

Dr. LEON CHONCHOL
Medicina general. Rayos X. Sífilis, piel, venéreas, Gálvez 61. 2 a 5. 2 a 5.

Dr. EDUARDO DE RAMON
Profesor Extraordinario Ginecología. Estudios Europa. Cirugía, señoras, partos, 2 a 4. Agustinas 1606. Teléfono 3623.

Dra. JUANA DIAZ MUÑOZ
Especialista enfermedades señoras y niños; 2 a 4. Claras 346. Teléfono 4908.

Dr. IGNACIO DIAZ MUÑOZ
1 a 6. Bandera 574. Teléfono 3424. Medicina general. Vías urinarias.

Dr. CARLOS DOREN
Enfermedades señoras, consultas: 1 a 4. Monjitas 536. Teléfono 2571.

DOCTOR DAUBAS
Medicina interna, sífilis, venéreas. Huérfanos 1880.

Dr. DRECKMANN WEST
Medicina general, sífilis. Consultas: Catedral 1165. 2 a 5. Teléfono 1448.

Dr. RICARDO DONOSO
Corazón, pulmón. Regresó Europa. 2.30 a 4.30. Agustinas 619.

Dr. DIMITSTEIN
Agustinas 1378, esquina Teatinos. Rayos X. Corazón, pulmón, estómago e hígado. 1 a 4. Teléfono 3848. Domicilio: Rosales 1656, entre Castro y Dieciocho.

DOCTOR ESPINA
Se trasladó a San Martín 372, cerca de Compañía. Consultas: 1 1|2 a 4 P. M.

Dr. ESPILDORA LUQUE
Oculista. Estudios Europa. De 3 a 6. Delicias 416.

INSTITUTO DE SALUD
Santiago-Cisterna
Sanatorio para enfermedades nerviosas y mentales, bajo la dirección del Dr. Fontecilla, profesor de Psiquiatría en la Escuela de Medicina. Delicias 1626.

Dr. FUENZALIDA BRAVO
Niños, Merced 560. Teléfono 1721. 3 a 4.

Dr. FUENZALIDA CORREA
Cirugía señoras, partos, 3-4, Huérfanos 745. Teléfono 466.

Profesor Doctor FONTECILLA
Regresó Europa. Delicias 1626. — Rayos X, pulmón, nervios. 2 a 5.

Dr. Carlos Garcés B.
Delicias 1276. Teléfono 3747. Exámenes químicos, bacteriológicos. Reacción Wasserman. Medicina interna, 3 a 6.

Dr. RICARDO GUNTHER
Ayudante clínica, ginecología. Partos, enfermedades señoras, aplicaciones diatermia. Av. España 696. De 2 a 4. Teléfono 233. Parque.

DOCTOR GIANELLI
ESTUDIOS EUROPA
SIFILIS PIEL VIAS URINARIAS
21 de MAYO 562
CONSULTA de 2 a 6.

Dr. VICTOR M. GAZITUA
Partos, enfermedades de señoras.— Trasladóse Agustinas 586. De 2 a 4. Teléfono

Dr. GREENE
Cirugía y Ginecología. París 809. 2 a 4. Teléfono 2869.

Dra. ANDREA GONZALEZ NOLLE
Estudios Europa. Señoras y niños. Riquelme 317, esquina Huérfanos, 2 a 5, menos Lunes y Sábados.

Dr. GLEISNER
Trasladóse, Cochrane 114. Pulmón, corazón, hígado, intestinos, sífilis, 3 a 5. Casilla 2664.

Dr. ANIBAL GREZ
Oídos, nariz, garganta. De 1.30 a 3.30. Merced 324. Teléfono 4519.

Dr. GONZALEZ H.
Estómago, intestinos, hígado, obesidad, reumatismo, diabetes; pulmones y riñones. 1 a 3. Ejército 644.

Dr. ARNOLD GORGEWSKY
Médico Jefe policlínico. Medicina interna. Hospital San Juan de Dios. Pulmón, estómago, hígado, instestinos. Rayos X. Brasil 53. 2 a 5.

Dr. GUSTAVO GIRON L.
Cirugía, Ginecología, Brasil 32. Teléfono 3126. De 2 a 3.

Dr. LEONARDO GUZMAN
Estudios en Europa y Estados Unidos
Cirugía. Enfe edades de señoras. 2 a 4 P. M. Miraflores 460.

Dr. CARLOS HAUPT
Consultas 3 a 5. Compañía 1331.

Dr. HERRERA BOGER
Regresó Europa. Enfermedades niños. Delicias 2558. Teléfono 2679.

Dr. AGUSTIN INOSTROZA
Cirugía general, niños. Catedral 2851. Ausente en Europa. Teléfono 446. Estación.

Dr. ROBERTO JARAMILLO
Ejército 707. Teléfono 142. Parque.

Dr. RAUL VENTURA JUNCA
Residente Hospital Salvador. Medicina interna. Rayos X. 4.30 a 6. Riquelme 140. Teléfono 3828 y 395.

Dr. ARNULFO JOHOW
Estudios Europa. Cirugía y Ortopedia. Adultos, niños. 3 a 4. Santo Domingo 1523. Teléfono 1033.

INSTITUTO RADIOLOGICO
Dr. Adolfo Kaplan
Radioscopia, radiografía, radioterapia, aplicación radium. Estudios Europa y en Estados Unidos. Huérfanos 1466.

Dr. A. KORNER ADWANDTER
Estudios Estados Unidos. Cirugía, ortopedia. 10 a 12 M. Santo Domingo 614.

Dr. KRUMBACH
Titulado en Chile, Alemania. Enfermedades señoras, partos, sífilis. 3—5. Huérfanos 1353. Teléfono 50. Los Leones.

INSTITUTO MEDICO
DE DIAGNOSTICO Y TRATAMIENTO
Profesor JOSE DUCCI K.
Dr. S. Necochea—Dr. N. Romero
Secciones de Rayos X, Electricidad Médica, Cardiología, Laboratorio, Urología Radiológica, Análisis y Trabajos Técnicos.
MERCED 571 — Casilla 243
(Al lado de la Sociedad Médica)

Dr. TEODORO LEIBLE
Enfermedades nerviosas. Medicina interna. Electricidad médica. De 3 a 6. Olivos 794.

Dr. H. LEA PLAZA
Estudios en Europa. Compañía N.o 2115. Consultas 3 a 6, conforme hora fija. Teléfono 3880.

Dr. LABRA LETELIER
Nariz, garganta, oídos, consultas de 2 a 5. Compañía 1361.

Dr. ARMANDO LEON I.
Cirugía. Compañía 1909. Martes, Jueves, Sábados. 1—3. Teléfono 3846.

Dr. LOIS
San Pablo 1236. Medicina general. vías urinarias. Sífilis. De 1 a 4.

Dr. LAVAL
Medicina interna. Lord Cochrane N.o 340. De 1.30 a 3.30.

Dr. J. MONTERO C.
Trasladóse Moneda 859. Medicina interna. Venéreas. 6-8.

Dr. OSCAR MELENDEZ
Medicina interna. Sífilis. Santo Domingo 1036. De 2 a 4; y 21 de Mayo 578, de 4 a 5. Teléfono 2831.

Dr. G. MORAGA FUENZALIDA
Enfermedades de niños. Ortopedia. Cochrane 118. Consultas 2.30 a 4. Teléfono 2804.

Dr. ITALO MAPTINI Z.
Oculista. Estudios Europa. Ahumada 17. De 3 a 5.

Dr. MAHOTIERE
Médico Hospital San Juan de Dios. Estudios Europa. 1—4. Rayos X. Laboratorio. Compañía 1973. Teléfono 4483.

Dr. JUAN MARIN
Cirugía. Enfermedades venéreas. Teléfono 4051. Catedral 1165. De 3 a 5.

Dr. MUÑOZ VALENZUELA
Residente Hospital Niños. Tuberculosis infantil. Matucana 302. 3 a 4. Teléfono 442. Estación.

Dr. MALBRAN
Enfermedades mentales y nerviosas. 3 a 4. Providencia 1936. Teléfono 308.

Dr. MORALES VILLABLANCA
Piel, sífilis, venéreas, medicina general. Rayos ultra-violeta. 4 a 6. Merced 486.

Dr. JUAN MONTENEGRO M.
Enfermedades de niños. Luz ultravioleta, Compañía 1770. De 1 a 4.

Dr. MANUEL MORENO
Medicina general. Pulmón. Estómago. Neumatorax artificial. San Francisco 155. 2.30 a 4.30.

Dr. NECOCHEA
DELICIAS 117

Dr. H. NUÑEZ ZAMORA
Señoras, partos. 2 a 4. Matucana N.o 289. Teléfono 201. Estación.

Dr. LUIS OPAZO P.
Jefe Policlínico Niños. Compañía N.o 2807. Teléfono 48. Estación.

Dr. ORREGO PUELMA
Medicina interna. Rayos ultra-violeta. 2.30 a 5.30. Amunátegui 268. Teléfono 1317.

Dr. ALEJANDRO OLIVARES
Medicina interna. Corazón, estudio en Europa. Agustinas 726. De 2 a 5.

Dr. ALBERTO PANATT
Pulmón, corazón, estómago, hígado Rayos X. Teléfono 1211. Delicias 1416. De 2 a 4.

Dr. MARCIAL PARADA S.
Oído, nariz, garganta. Agustinas 936. Teléfono 186. Ñuñoa. 3 1|2 a 6.

Dr. JULIO A. PAREDES
Especialmente enfermedades señoras. Medicinas, cirugía. Brasil 47. De 2 a 4.

Dr. DAVID PULIDO
Enfermedades niños. Santo Domingo 1790. Teléfono 2152. De 1 a 3.

Dr. DANIEL PRIETO
Oculista
Estudios Europa. Compañía 1361 De 2 a 4. Teléfono 4359.

Dr. PRUNES
Estudios Europa. Piel, sífilis, venéreas. Santo Domingo 504. Casilla 2894.

Dr. LUIS QUIROGA
Medicina interna. 4 a 6 1|2. Catedral 1452. Teléfono 3760.

Dr. ALBERTO RAHAUSEN
Cirugía general. Compañía 2928. Teléfono 192. Estación. De 2 a 4.

Dra. FRESIA ROSAS DE BEHM
Señoras y niños. De 2 a 5. Ahumada 47.

Dr. CESAR RODRIGUEZ LEON
Medicina interna. Enfermedades de niños. Catedral 2607, 1 a 2 y Bascuñán Guerrero 1013. 4 a 5.

Dr. ROJAS CARVAJAL
Medicina interna. Pulmones, sistema nervioso. 2-4. Lira 35.

Dr. SCROGGIE
Especialidad enfermedades de niños. De 2 a 4. Rosas 1157. Teléfono 4583.

INSTITUTO M. T. SANITAS
AGUSTINAS 1955
Radioterapia. Rayos X, Luz ultra violeta. Aplicaciones Radium. Auto-vacunas.
SANATORIO
Clínica particular, doctor Riveros. Medicina. Operaciones. Partos.— Matta 586.

Dr. ALBERTO SANTANDER
Estudios Europa. Medicina interna estómago, intestinos, Rayos X. Bandera 756 3 a 5.

HELLMUTH SIEVERS
Médico Cirujano. Jefe Gabinete Kinesiterapia Instituto Educación Física. Morandé 742. 2 a 4. Domicilio: Molina 632.

Dr. CARLOS SEAMAN
Médico cirujano. 1.30 a 4. Delicias 225.

Dr. WALDEMAR SOMMER P.
Vías urinarias, sífilis. 3 a 6. Teléfono 4774. Santo Domingo 753.

Dr. MARCO A. SEPULVEDA R.
Laboratorio Clínico. Miraflores 450 Teléfono 233.

Dr. OTTO SCHWARZEMBERG
Enfermedades niños. Santo Domingo 1280. Teléfono 1033.

Dr. STOLTING
Oculista. Médico recibido Alemania, Chile. Moneda 627. De 3 a 5.

MANUEL TELLO C.
Médico cirujano. Consultas de 1 a 4. Moneda 1736.

Dr. TORRES TORRES
Jefe clínica, profesor Korner. Señoras y cirugía, 2 a 5. Delicias 261.

Dr. ISAURO TORRES
Enfermedades de niños. De 2 a 3. Huérfanos 2871-D.

Dr. VEGA MACHER
Exclusividad pulmón. Lunes y Miércoles. De 2-4. Delicias 274.

Dr. J. M. VERGARA KELLER
Estudios Europa. Partos Ginecología. Agustinas 828. Teléfono 2855

Dr. VIVES BRAVO
Enfermedades niños. Delicias 335 Teléfono 2895. Consultas 2-4.

Dr. G. E. VIDAL
Delicias 2552. Teléfono 245. Estación. De 2 a 4.

Dr. VILLAGRA
Estudios Europa. Unicamente pulmón. Rayos X. Pneumotorax. Heliterapia. Dieciocho 437 A. 2-4.

Dr. VALDIVIESO GUZMAN
Médico cirujano
Medicina interna. San Antonio 128. Teléfono 4650, de 2 a 4. Chiloé 1971. De 5 a 6.

Dr. JAIME VIDAL OLTRA
Ausente en Europa.

Dr. VICUÑA HERBOSO
Ayudante clínica Prof. Prado Tagle Hospital San Vicente, medicina interna. Especialmente corazón. Rayos X. Martes, Jueves, Sábados. 2.30 a 4.30. Almirante Barroso 270. Teléfono 1058.

Dr. YUNGE
De 2 a 4. Agustinas 2940. Teléfono 287. Estación.

Dr. YAÑEZ G.
Estudios Europa. Piel, sífilis, venéreas. Merced 559. De 3 a 5. Casilla 618.

Dr. WEINSTEIN
Estudios Europa. Enfermedades de la piel, sífilis y venéreas. Radioterapia, luz ultra-violeta. Agustinas 1357. De 2 a 5.

Dr. WAUGH
914. Estudios Europa. Internas. 606. Venéreas. Sífilis. Wasserman. Compañía 1852. 2 a 4.30.

Dr. WIREN
Oídos, nariz, garganta. Compañía 1606. 2 a 5.

DENTISTAS

Dr. ANGUITA
Especialista Piorrea. Estudios Philadelphia. Edificio Ariztía, piso 7.o

Dr. GUILLERMO AHUMADA
Claras 389. Plazuela Merced. 9 a 12 y 2 a 6. Teléfono 4101. Casilla 3206.

Dr. OSCAR BEZANILLA
Dentaduras de porcelana, base acero inoxidable. Sólidas, estéticas, livianas. Rosas 1210. Teléfono 455.

Dr. ADOLFO CHECHILNITZKY
Cirugía. Extracciones. Piorrea.— Echaurren 87.

Dr. CERDA LOPEZ
Ahumada 11. Teléfono 4221. Especialmente puentes, coronas. Extracciones, somnoformo.

Dr. CLODOMIRO CONTRERAS
San Antonio 451. Teléfono 3692 Horas de consultas. De 10 a 11 y de 3 a 6.

DOCTOR ERGAS
Dentist
San Antonio 281.

ALBERTO GONZALEZ
Estudios Filadelfia. Extracciones difíciles, indoloras. De 9 a 11.30 y de 2 a 7. Moneda 1061.

Dr. GALLARDO GONZALEZ
Estudios en Filadelfia. Consultas diurnas y nocturnas. Echaurren 26

CLINICA DENTAL
Dr. Moreno Olea, fundada con Dr. Valenzuela Basterrica 1917. Especialistas en cada sección. Mismo local fundación. Huérfanos 1616.

VICENTE MARIN A.
Cirujano dentista. Alameda 938.

Dr. A. LENG
Jefe Clínica Piorrea. Escuela Dental. De 2 a 6. Huérfanos 1616.

WESCESLAO MUÑOZ L.
Dentista. Tratamiento rápido. Extracciones sin dolor. San Diego 448.

ALFREDO MUÑOZ LOBOS
Extracciones sin dolor. Somnoformo. Puentes, placas. Compañía 1852. Teléfono 2779.

CARLOS H. ROJAS C.
Trasladóse Santa Rosa 92.

EDISON ROSEL
Cirujano dentista. Monjitas 728.

SALAZAR ROLDERS
Dentista
Estudios Europa. Alameda 2740.

JOSE MARIA SAAVEDRA
Solamente de 2 a 5. Alameda 1313.

Dr. ENRIQUE SANSOT
Ahumada 11. Teléfono 4221. Horas: De 9 a 12 y 2 a 7.

Dr. DANIEL SIGNORELLI
Cirujano dentista. Trasladóse Independencia 207.

LABORATORIO MECANICO DENTAL
JULIO TOLEDO
Ahumada 11. Teléfono 4221
Especialidad dentaduras, composturas rápidas. Larga práctica.

Dr. C. VALENCIA COURBIS
Operaciones indoloras. Corona. Puentes y dentaduras. Teatinos 50.

ARQUITECTOS

EDUARDO TASSO
Construcciones, transformaciones reparaciones. Bandera 552.

JOSE JEREZ
Planos, presupuestos, construcciones, reparaciones de edificios. Madrid 998. Casilla 2859.

MUSICA

MARIA CRISTINA RIVEROS
Concertista, da clases de piano, Av. Matta 586.

MATRONAS

M. ARANGUIZ
Clínicas partos, precios módicos. Consultas gratuitas. Rosas 2063.

MATRONA BECERRA
Franklin 1479. Partos, curaciones, inyecciones. Recibe pensionistas.

MATRONA BRAZO
Unicamente domicilio. Inyecciones. Mujica 20. Vicuña Mackenna.

MERCEDES DARRIGRANDI
Regresó extranjero, trayendo últimos adelantos. Partos. Atenderá distinguida clientela pensionado particular, atendido médicos. Huérfanos 2744.

A. GEISSE
Matrona diplomada Chile y Europa. Ultimos adelantos. Especialidad primerizas 1.30. San Antonio 141

PASTORIZA E. DE MORALES
Recibe pensionistas, curaciones, inyecciones. Lira 732.

MATRONA
Recibe pensionistas. Castro 640.

ELENA DE PIZARRO
Matrona masajista, ex-jefe Maternidad. Maturana 790.

H. IZQUIERDO DE GARRIDO
García Reyes 869.

SARA OSORIO DE GONZALEZ
Partos y curaciones. Rosas 2254. D. 1-4.

Mme. A. PRAGNAUD
Matrona francesa. 1 a 4. San Francisco 364.

CARMELA ROMAN
Servicio especial Maternidad. Santa Isabel 315.

MATRONA MERCEDES ROJAS
San Diego 930. Recibe enfermas toda hora.

PENSIONADO PARTICULAR
Partos, curaciones, pensionistas. San Diego 956.

PENSIONADO PARTICULAR
Partos desde 50 pesos, atiende toda hora. Carmen 193.

PENSIONADO DE OBSTETRICIA
Señora Reyes, matrona ginecologista, Establecimiento moderno, atendido cirujanos especialistas, Partos. Esmeralda 636.

CARMELA TORO G.
Partos, asistencia toda hora. Recibo enfermas. Matucana 640.

SOFIA VILLASECA
Matrona
Trasladóse Nataniel 826.

ANA G. VARGAS BARRERA
Partos. Recibo pensionistas, Unión Americana 627. Teléfono 385. Estación.

PENSIONADO SRA. VICENTINI
San Diego 57
Recibo enfermas partos, días, meses. Especialidad primerizas; consulte precios, higiene, comodidad. Turno permanente.

MATERNIDAD PARTICULAR Y PENSIONADO QUIRURGICO DEL Dr. FELIX VALENZUELA
San Diego 267
Atención especial primerizas. Afecciones ginecológicas. Enfermedades niños; lactantes, puericultura y sífilis. Consultas: 10 a 12 y 2 a 4. Atención permanente. Sección Obstetricia a cargo matrona, Flor Villaseca.

VARIOS

CLINICA ALAMEDA 2595
Tratamiento sífilis, gonorreas con sus complicaciones, ambos sexos, curaciones rápidas, métodos modernos; 10 a 12; noche, 6 a 8. Hospitalización enfermos: $ 15 y $ 20.

POMPAS FUNEBRES
EMPRESA ZENTENO
ESTADO 17 | DELICIAS 2684
TEL. 4275 | TEL. 524
ATIENDE DIA y NOCHE

DEFUNCION
Ha dejado de existir en Renca nuestro querido padre
José Domingo Castañeda U.
Sus restos serán trasladados a Santiago el Jueves próximo a las 9.30, después de una misa que se oficiará en la Iglesia Parroquial.
LA FAMILIA.

DEFUNCION
Ha fallecido la señora
Rosalía León Prado
Sus restos serán sepultados privadamente.
LA FAMILIA

DEFUNCION
Ha dejado de existir mi querido esposo
Rafael Castro
Ruego a los que fueron sus amigos, se sirvan acompañar sus restos al Cementerio General, hoy a las 9 y media.
El cortejo partirá del Hospital de San Vicente de Paúl.
MERCEDES L. v. DE CASTRO

TALAJE
Se reciben animales a talaje en los potreros del
Fundo Lo Aguirre
PUDAHUEL
Tratar allá mismo con el Administrador
Tel. 12, Barrancas
A-25

DEFUNCION
El Miércoles 18 del presente falleció eu señor
Arturo Cruz Carrera
habiéndose efectuado sus funerales privadamente
LA FAMILIA.

EXPRESION DE GRACIAS
Doy las más expresivas gracias a todos los amigos que se dignaron acompañar los restos de mi querida esposa
Matilde Santana
a la última morada.
Su esposo **JUAN SANTIBAÑEZ**

IN MEMORIAM
Hoy 25 de Agosto, 2.o aniversario del fallecimiento de don
Modesto Araneta
se dirá una misa por el descanso de su alma, en el convento de Santo Domingo, a las 9, el 26 del presente.
Su esposa
ROSA F. v DE ARANETA.

DEFUNCION
Habiendo fallecido nuestro padre
Feliciano Bustos G.
se ruega a sus amigos acompañar sus restos a la última morada.
El cortejo partirá de su casa a las 10 A. M. San Pablo 4212.
Santiago, Agosto 24 de 1926.

NO SEA VULGAR
Use Zapatón Gringo.
LA BOTERIA ARGENTINA
se los hace sobre medida.
COMPAÑIA 1819

PARA UN CUTIS DELICADO USE JABON BORAXOL SOLO NR

¿QUE SERA...?
ROSENBLITT.

Venga, vea y... comprará

ANAFES	$ 2.—
BAÑITOS guagua	10.50
BOTAGUAS	6.60
BASUREROS	7.50
CALENTADOR baño	25.00
CARNICERA metal.	11.00
HORNITO portátil	17.00
IRRIGADORES	2.00
LAVA-PLATOS	25.00
MESA cocina	25.00
PLATOS macetero	0.40
PAILAS	3.80
REGADERAS	5.00
RECIPIENTES	8.00

OLLAS, sartenes, cacerolas, vasos, copas a precios ínfimos

Por supresión de esta sección quemo:

LAVATORIOS desagüe.	$ 48.—
LAVATORIOS pedestal.	225.—
EXCUSADOS	99.—
BIDET desagüe	120.—
BAÑOS enlozados	395.—

Recibo trabajos de hojalatería y gasfitería.

CASA PATRI
ROSAS 1123 al 1127

ROBUSTECER LOS PULMONES es preservarse contra la TUBERCULOSIS.
Tome la LEGITIMA Solución de Clorhidrofosfato de Cal Creosotada, llamada
SALUGENOL
(M. R.)
De excelentes resultados contra catarros antiguos y recientes. Toses y Males de Pulmones.

¡¡Su Camión!! ¡¡Su Automóvil!!
ASEGURELO HOY
Contra deterioros de él mismo y por daños o perjuicios que pueda ocasionar en el tráfico, a causa de un accidente. Pago de indemnización por atropello a personas.
COMPAÑIA INGLESA "NORT BRITISH"
Agente en Santiago:
OSVALDO RODRIGUEZ PEREZ
TELEFONO 735. — MORANDE 259

VENDO
Bar - Restaurant
Por no poder atenderlo. Buena posición y arriendo barato.
DATOS: PLAZA
Mapocho N.º 1126

A Ud. le conviene
Por cuenta de una fábrica realizo una gran partida de papeles estampados imitación cuero, en distintos colores.
A PRECIO DE VERDADERA OPORTUNIDAD
PAPELERIA
AGUSTINAS 970
E. PIMSTEIN.
A-31

FABRICACION DE CAJONES
Y JABAS PARA FRUTAS
Tenemos para entrega inmediata Cajones Vineros y Litreros.
"LA REPUBLICA"
BARRACA Y FABRICA
DOMEYKO 2354—TELEFONO N.o 182, PARQUE

TERNOS EN RICA TELA INGLESA
CORTES DE GRAN MODA
DESDE $ 180
SELECTO SURTIDO EN TELAS PARA LA PRIMAVERA
SASTRERIA "LA POLAR"
DELICIAS 2612, PASADO BASCUÑAN

92-V
CATARROS, Toses, Bronquitis y otras afecciones de las vías respiratorias, se evitan o se curan tomando las cápsulas de Alquitrán, Creosota y Bálsamo de Tolú, llamadas
GOTAS GOUDRONAL

CONTRIBUCION DE ALCANTARILLADO Y PAVIMENTACION
Se avisa que se ha concedido prórroga hasta el 31 del presente mes, para el pago de la contribución de alcantarillado del segundo semestre y la de pavimentación correspondiente al corriente año.
Expirado este plazo, de acuerdo con la ley, se cobrarán los intereses penales respectivos.
Santiago, Agosto de 1926.
EL DIRECTOR.
A-25

Matrices, Estampas
Y TODO TRABAJO DE ESTAMPADOS EN METALES
Hacen a precios bajos:
GUZMAN HERMANOS
Fábrica de estampados en metales.
BASCUÑAN 527.— CASILLA 7541.— SANTIAGO
Maquinaria exprofesa y personal muy competente.

MUEBLES COLONIALES
ESPECIALIDAD DE ESTA FABRICA, y además variada existencia en varios estilos de toda clase de muebles de dormitorio, salón, comedor y escritorio.
SE DAN GRANDES FACILIDADES DE PAGO
"Fábrica Nacional de Muebles"
SERRANO 398, ESQ. CONDOR. — TELEF. 95 MATADERO. — CARLOS ORTUZAR OVALLE.

LA NACION

...go, 25 de Agosto de 1926

LA CUESTION SALITRERA

El señor Ministro de Hacienda, simultáneamente con la conclusión de su renuncia, ha entregado a la prensa una información sobre la cuestión salitrera, en la cual comenta especialmente la fórmula de solución propuesta por este diario.

Los comentarios expresados por el señor Ministro en la referida información hacen suponer que la fórmula, o no ha sido comprendida, o bien que la información entregada a la prensa no refleja exactamente el pensamiento del señor Silva Somarriva. Eso nos obliga a repetir lo que hemos expresado en otras ocasiones.

DERECHO LIMITADO A DOS MILLONES DE TONELADAS

La solución indicada por este diario tiende, en primer término, a asegurar al Estado un derecho fijo de 200 millones de pesos; a implantar una tributación que no eleve el total de los derechos sobre dicha suma, cualquiera que sea la exportación habida.

Para ello hemos propuesto, sucesivamente, eximir del pago de derechos el salitre exportado sobre dos millones de toneladas. Hemos preferido esta fórmula a cualquiera otra por cuanto ella tiende a fomentar la exportación, ya que el derecho medio tiende a disminuir con la mayor exportación. Así, por ejemplo, si la Asociación estima posible el vender cuatro millones de toneladas, sabiendo que el derecho se reduce a la mitad, puede desde luego organizar un programa de ventas por esa cantidad, fijar el precio respectivo y colocar en los mercados los cuatro millones de toneladas. Bastaría con que esa cantidad se exportase dentro de un año para que, pagando sólo 200 millones fijos de derechos, el impuesto de exportación bajara automáticamente reduciéndose a la mitad.

El señor Ministro hace a este respecto una observación superficial y precipitada. Ella consiste en suponer que la Asociación restringiría las exportaciones en el primer año para lograr las reducciones de los derechos y provocar una exportación mínima el año siguiente. La observación no es exacta, y sólo podría serlo en la hipótesis de que la Asociación se disolviese en un período de tiempo. Fué precisamente para evitar esta situación que propusimos, como condición previa, para establecer esta solución, que el Gobierno exigiese de la Asociación de Productores la reforma de sus estatutos de tal modo que asegurase su existencia legal por un período de diez años consecutivos. Todavía más, llegamos a pedir que sólo se concediera esta liberación a las compañías que fuesen miembros de la Asociación de Productores, con lo cual se comprende que no habría ninguna compañía interesada en mantenerse independiente.

En lo que se refiere ahora a la Asociación misma, nunca hemos negado la necesidad de su existencia. Pero hemos pedido esa existencia, no dentro de un espíritu restrictivo de la organización tan necesaria a cualquier industria, sino dentro del concepto de que la Asociación debe ser lo que debe haber uniformidad de precios, concentración de ventas, coincidencia de política en defensa de los intereses de la industria, participación más activa del Gobierno en la Asociación, actividad más definida del Gobierno en las resoluciones de la Asociación y en la defensa de la industria. Más que eso, la Asociación es para nosotros sólo el comienzo de una organización más concentrada que puede ser una verdadera fusión de empresas, en la misma forma que la ley Sherman, en los Estados Unidos, que por la eliminación de los sindicatos, dió lugar a la formación de compañías todavía más poderosas que los "trusts" que se quería eliminar.

Si las diversas compañías salitreras fuesen obligadas a asociarse o lo hicieran voluntariamente, en la misma forma en que, por ejemplo, lo han hecho las compañías de acero que pasaron a formar la "United Steel" de los Estados Unidos, al mismo tiempo que, aún con pleno derecho fiscal, habríamos dejado de temer al salitre sintético.

DERECHO DIFERENCIAL DE ACUERDO CON LA LEY DE LOS CALICHES TRATADOS

La fórmula no tiende a resolver la crisis actual, ni a modificar la suma global de los derechos, ni a intervenir en las actividades de la Asociación. En lugar de un derecho de aduana fijo, como el actual se propone un impuesto de extracción proporcional a la ley de los caliches, el que es más fácil de aplicar que un impuesto proporcional a las utilidades. Puede esta fórmula combinarse con la anterior o dictarse separadamente en cualquier fecha. En el hecho, está tiendo a resolver problemas de otro orden, derivados del concepto de la justicia en el impuesto. No es una fórmula nueva: fué ya propuesta en la Revista Salitrera por el ingeniero señor Enrique Brieba y ha sido ventajosamente juzgada por los estudiosos de los problemas salitreros.

Es sabido que las utilidades disminuyen con la menor ley de los caliches tratados. Ahora bien, siendo el impuesto es de valor fijo, resulta que unas salitreras lo pueden pagar con exceso, otras lo pagan apenas y otras no pueden pagarlo. El promedio de las leyes tratadas alcanza hoy a 17 o|o. Las salitreras que explotan caliches sobre esa ley, se favorecen con la forma actual del impuesto. Las que trabajan con leyes inferiores se perjudican. Finalmente, los terrenos salitreros con leyes inferiores a 12 o|o no pueden explotarse.

Si el derecho actual de 10 pesos por quintal métrico se aplicase a las leyes de 17 o|o—que es el promedio general— y si, junto con aumentar el derecho para leyes superiores, se le rebaja para leyes inferiores, la renta fiscal tendería a crecer en lugar de disminuír, ya que la proporcionalidad del derecho incorporaría nuevos terrenos a la producción y se obtendría un mejor aprovechamiento de la riqueza salitral de las pampas.

Naturalmente, si no existiera la Asociación, sería el Gobierno quien debiera fiscalizar a cada oficina para fijar la ley media del caliche tratado. Pero si, en cambio, por la condición impuesta en la fórmula primera, la Asociación se mantiene y robustece, puede ella misma hacerse responsable del ajuste de los derechos. Se puede admitir que los salitreros mistifiquen al Gobierno; pero no se puede admitir que se mistifiquen unos a otros. Por otra parte, el derecho anual fijo de 200 millones de pesos que pagaría la Asociación al Gobierno dejaría todo el control y gastos de ajuste a la Asociación misma. Sería una cuestión de ajuste interno en el cual el Gobierno no tendría razón de intervenir. No vemos ninguna complicación en todo esto. Más complicada es la liquidación del tráfico que pasa de una compañía de ferrocarril a otra. Sin embargo, los ajustes se efectúan por medio de una especie de "Clearing House" en la Argentina e Inglaterra y por medio de arreglos directos en los Estados Unidos.

III. NECESIDAD DE UNA POLITICA CONSTRUCTIVA

El ejemplo de los sindicatos del nitrógeno en Alemania y en Inglaterra y la tendencia mundial—manifestada recientemente aún entre alemanes y franceses —que lleva a la concentración de todas las actividades de la producción y de la distribución, nos hacen diferir de la política general seguida por el Gobierno.

Nosotros quisiéramos ver a todos los ferrocarriles del país formando un solo sistema. Quisiéramos ver a los carboneros, los agricultores, los salitreros asociados todos en sindicatos con una dirección central y fuerte. No nos importa lo que ellos ganen. Sólo queremos formar la gran industria y la aglomeración de capitales. La organización económica moderna no permite ya la formación del capitalismo individual. En el hecho, la extensión de la sociedad anónima ha venido a revolucionar la organización económica, ya que ha logrado hacer subsistir la concentración potencial del capital con la distribución de la propiedad del mismo.

Por eso preferimos organizar una Asociación fuerte y permanente de productores, que pague 200 millones de pesos anuales al Erario como una cuota de participación de este último en la propiedad de los terrenos salitrales. Con ello, lejos de las complicaciones que supone el señor Ministro de Hacienda, pueden aún suprimirse hasta los empleados de Aduana que controlan la cantidad y el peso de los sacos exportados.

EL TERMINO DE UN INCIDENTE

Puede considerarse clausurada la incidencia diplomática surgida del discurso del Presidente del Senado boliviano, señor Guzmán. Las Cámaras de Bolivia y la prensa de ese país acentuaron la nota reivindicacionista dada en solemne ocasión oficial por aquel dignatario, abusando de ese acento dramático que los bolivianos gustan emplear al referirse a sus aspiraciones. Por su parte, el Parlamento de Chile, a iniciativa del señor Manuel Rivas Vicuña, hizo el pronunciamiento sereno y definitivo que cumplía en presencia de un episodio tan sonoro como inconsistente. Y si algo neto y positivo se desprende de los hechos ocurridos es que la situación de justicia y seriedad internacional que el Gobierno de Chile ha querido mantener en sus relaciones con Bolivia, ha quedado robustecida y una vez más notificada a los inquietos dirigentes del Altiplano.

Las expresiones con que el señor Rivas Vicuña fijó la posición de Chile y su resolución de desestimar las intemperancias parlamentarias de Bolivia para atenerse sólo a las consideraciones superiores de la armonía americana y del respeto internacional, han encontrado plena refrendación en la opinión pública. Y así el país ofrece como siempre a los ojos del mundo el espectáculo de una nación compactamente unida en torno al Gobierno en la defensa prudente pero enérgica de sus derechos, en este caso los más claros y elementales, y en la preservación de las normas de mutuo respeto que deben regir las relaciones entre los pueblos.

Esta actitud ha sido en general apreciada con justicia por la prensa de los países americanos. Se ha reconocido que si esta incidencia fué fugaz y no alcanzó a dar tintes de inquietud al horizonte continental, ello fué debido principalmente a la discreción y al espíritu reflexivo con que nuestro país consideró los destemplados arrebatos del Parlamento y la prensa de Bolivia.

Sin embargo, los comentarios de la prensa extranjera, han dado nuevamente ocasión a que se exhiban y divulguen ciertos conceptos incompletos o equivocados que en el exterior suelen circular acerca de la situación chileno-boliviana, y especialmente acerca del criterio con que nuestro Gobierno y nuestro pueblo aprecian las aspiraciones de Bolivia.

Se suele dejar entender en un sentido demasiado general que Chile, al que se atribuye un imperialismo que jamás ha sentido ni practicado, se niega en términos absolutos a considerar esas aspiraciones. Tal idea insinúa, por ejemplo, "La Razón" de Buenos Aires, al sostener que "ninguna de las Repúblicas de este Continente podría poner obstáculo, ni límites, ni vallas al progreso de otra".

Nuestro país ha concordado siempre con estos principios. Tres ferrocarriles internacionales construídos por su iniciativa, lo comprueban de manera harto practica. Jamás ha cerrado sus puertas a los emisarios del anhelo boliviano; por el contrario, ha invitado insistentemente al Gobierno de la Altiplanicie a exponer con claridad sus deseos y sus puntos de vista. Con una sola condición: preservar los Tratados internacionales, y proceder en todo caso dentro de las normas fundamentales del derecho y de las primarias consideraciones de lealtad que mutuamente se deben las naciones.

Para hablar con justicia, es preciso partir de la base histórica e irredargüible de que en la situación diplomática chileno-boliviana, regulada por el tratado de 1904, no han intervenido ni la fuerza, ni el despojo, ni elemento alguno que al cabo de los años pueda pugnar con los sentimientos de solidaridad que como un nexo común vinculan a los países de este Continente. El pacto que en 1904 sustituyó la situación de tregua existente entre Bolivia y Chile desde 1883, fué el fruto de reposadas discusiones en que la iniciativa en el pedir estuvo siempre de parte del primero, y la tolerancia en el acceder, invariablemente, de parte nuestra.

Desde entonces Bolivia ha realizado su desenvolvimiento, en forma que ha causado la admiración del mundo, a la sombra del Tratado y merced a la efectiva ayuda que Chile se obligó a prestarle y le ha aportado con inalterable fidelidad. Los conceptos de "asfixia económica" y de "aislamiento mediterráneo" no resisten una confrontación con las estadísticas del movimiento comercial de Bolivia a través de los puertos chilenos de Arica y Antofagasta, y realizado con el máximo de ventajas y el mínimo de inconvenientes que sería posible desear.

Ni en la propia Bolivia se niega que las aspiraciones marítimas de ese pueblo son principalmente sentimentales. Todo sentimiento público es en principio respetable. Pero los hombres de Gobierno, los hombres que llevan en sí la representación popular, son precisamente los que deben controlar y encauzar los movimientos de la sentimentalidad colectiva, y sobre todo considerar con espíritu reflexivo las limitaciones que les oponen las realidades de una situación jurídica basada en un solemne compromiso nacional, sus antecedentes históricos y las verdaderas conveniencias del país.

Un Gobierno o un Parlamento que en vez de ser intérpretes serenos e inteligentes de lo que estiman el sentimiento nacional, se transforman en esclavos suyos o es dejan arrastrar por los arrebatos pasionales de un instante, con olvido de los compromisos que ligan a su país ante los demás, se exponen a perder la confianza internacional. Y es el caso de advertir a los gobernantes de Bolivia que su actitud de los últimos cinco años, caracterizada por una serie de alternativas de fidelidad al Tratado de 1904 y demandas revisionistas ante los más distintos e inapropiados tribunales, ha rebalsado ya el límite de lo que la tolerancia y el amistoso espíritu de Chile pueden consentir en obsequio a la concordia americana y a los intereses recíprocos de ambos países.

Fatiga ya a la opinión chilena el espectáculo de un país asediado por la idea fija de adquirir un territorio marítimo al que no alegar títulos históricos, étnicos ni económicos mientras hacia el Sur y el Oriente ha dejado en manos de sus vecinos extensiones mucho mayores e inmensamente más valiosas de su patrimonio. La incidencia que acaba de intranquilizar a la América debe necesariamente ser la última en este enojoso litigio en que en realidad no hay nada que litigar, y habría, en cambio, materia para más de un avenimiento amistoso y fecundo en beneficio para ambos países. Esperemos para ello que suene en el Alto de La Paz la hora de la serenidad y la cordura.

LINDOLFO COLLOR

Nuestro diario publicó, hace algunos días, una interesante correspondencia del diputado Dr. Lindolfo Collor, con la cual iniciaba este conocido periodista y político brasileño, su colaboración en "La Nación".

En aquella oportunidad dimos a nuestros lectores algunos ligeros datos para presentarles al señor Collor, joven y vigorosa personalidad del Parlamento federal del Brasil, en donde representa al progresista Estado de Río Grande del Sur.

Telegramas recibidos últimamente de Río de Janeiro, nos hacen saber que el señor Collor figura como candidato único para reemplazar en la Academia Brasileña de Letras, al ex-Canciller Dr. Lauro Müller, fallecido hace poco.

Estas mismas informaciones manifiestan que la prensa carioca estima que habiendo el Dr. Lauro Müller sucedido en la Academia al Barón de Río Branco, nadie más indicado para perpetuar la tradición del asiento correspondiente a un miembro versado en las cuestiones internacionales, que elegir ahora al Dr. Lindolfo Collor, quien, a pesar de su juventud (tiene 38 años), ya se ha impuesto como el más competente y prestigioso de los periodistas que comentan la vida política suramericana.

Podemos agregar a esto otra distinción no menos importante que acaba de recibir el Dr. Collor: el gran rotativo argentino "La Prensa", diario para el cual también escribe el diputado brasileño, ha invitado al señor Collor para hacer una disertación sobre un tema americano en el Instituto Popular de Conferencias. Con este objeto el señor Collor se embarcará en Río de Janeiro, en viaje a Buenos Aires, el 10 de Setiembre próximo. En Buenos Aires se le están preparando numerosas manifestaciones.

El presbítero don Alejandro Vicuña disertó ayer sobre fascismo

EN EL SALON DE HONOR DE LA UNIVERSIDAD DE CHILE

"Más que en la hombría de los hombres, creo en la hombría de los niños y los jóvenes", dice el Presbítero señor Vicuña a los estudiantes universitarios.— Las tácticas y doctrinas fascistas.— La evolución de la personalidad de Mussolini.— Mussolini, anti-católico; Mussolini, anti-masón; Mussolini, republicano; Mussolini, monárquico; Mussolini, anarquista; Mussolini, socialista.— De Director del "Avanti", a Director de "Il Popolo D'Italia".— "Contrariamente a la creencia vulgar, el fascisco no favorece a ciegas al capitalismo: le impone enormes sacrificios, los que éste puede satisfacer gracias al orden que el fascismo mantiene en el país". —La política social, económica y financiera de Mussolini.— "La perpetuación en el Poder, el más grave pecado del fascismo". — "Mussolini no tiene necesidad de la violencia: le basta el recuerdo de las violencias pasadas"

Como estaba anunciado, ayer a las 6.30 P. M. se llevó a efecto en la Universidad la conferencia del Pbro. don Alejandro Vicuña, sobre el Fascismo auspiciada por el Centro de Estudiantes de Derecho. Las autoridades universitarias habían destinado la sala 28 para la realización de este acto, pero el local se hizo estrecho para la enorme concurrencia que deseaba oír la palabra del ilustrado conferenciante.

Trasladado el numeroso público asistente al Salón de Honor de la Universidad, hizo la presentación del señor Vicuña el Presidente del Centro de Derecho, don Luis Tejeda, quien, junto con hacer el elogio de la personalidad del conferenciante, agradeció a nombre de sus compañeros la cooperación prestada a la labor cultural que se esmeran en desarrollar los estudiantes.

LOS ESTUDIANTES Y LA POLITICA

Comenzó el señor Vicuña haciendo recalcar el contrasentido que habría significado hace años atrás dar a los estudiantes una conferencia sobre temas políticos. Hoy, sin embargo, el hecho no produce extrañeza alguna en el conferenciante, que, al contrario, encuentra entre la juventud universitaria su auditorio más digno.

"Antes yo creía en la hombría de nuestros hombres,—agrega textualmente,—hoy prefiero más bien creer en la hombría de nuestros niños y jóvenes".

"Cuando vi expulsar al Presidente de Chile del territorio nacional, sin que Intendentes, Gobernadores, jefes de reparticiones públicas, depositarios todos de su confianza y su amistad alzaran la voz para protestar siquiera contra la violación del orden constitucional; cuando vi en seguida la caída de los ídolos de Setiembre, arrojados al suelo por un puñado de jóvenes oficiales en medio de la apatía de sus adoradores de ayer; y, poco después, vuelto al país el señor Alessandri, cuando vi al Presidente convertido en Dictador fabricando por sí y ante sí la futura Constitución de Chile, pisoteando los principios republicanos que sólo confían a los delegados del pueblo la confección de las Cartas fundamentales y todo esto con la complicidad e indiferencia ciudadanas; y, por último, cuando presionado por el Ministro de la Guerra, vimos al Primer Mandatario abandonar de nuevo sus funciones constitucionales sin que arrancara al pueblo este gravísimo incidente más que un comentario burlesco; en una palabra, cuando asqueado por tanta cobardía y egoísmo de los ciudadanos, buscaba mi espíritu un motivo de esperanza para la República, decepcionado de la generación presente, sólo podía encontrarla en la generación que se levanta y, sobre todo, en la juventud estudiosa que se forma en las aulas universitarias".

Este es el motivo, termina el señor Vicuña en su exordio, por el cual diserta entre los jóvenes sobre un tema político del cual pueden deducirse útiles consecuencias para la situación que atravesamos.

EL FASCISMO, PROBLEMA MUNDIAL

Empieza por reconocer el señor Vicuña que el fascismo no es sólo un fenómeno italiano. Más de una dictadura militar o civil se ha inspirado en la política del genial estadista italiano. ¡Lástima grande que los imitadores no se hayan encontrado a la altura del maestro!

LA PERSONALIDAD DE MUSSOLINI

La inquietud, la audacia y la indisciplina parecen ser las características de la personalidad de Mussolini, y cosa curiosa, al convertirse en el dictador de Italia, es el apóstol más intransigente de la obediencia y la disciplina nacionales.

Del Colegio de Faenza fué expulsado por la violencia de su carácter; en la Escuela Normal de Forlimpopoli se distinguió por sus actividades contra la dirección del establecimiento. A los diez y nueve años abandonó Italia y fué a Suiza donde trabajó como cargador y peón de caminos. En Suiza llevó una vida vagabunda, siendo observado de cerca por la policía como un anarquista peligroso.

Vuelto a Italia se vió obligado a emigrar al Austria, perseguido por sus ideas revolucionarias. Desde allí colaboraba en el "Popolo" y en repetidas ocasiones le fué dado conocer la cárcel como consecuencia de su propaganda.

Fijó su residencia en Forlis y llegó a ser el director de "La Lotta di Classe", desde cuyas columnas atacó rudamente el parlamentarismo, el militarismo y sobre todo, la Iglesia Católica.

En 1911, al estallar la guerra de Tripolitania es detenido por excitar a las multitudes a la lucha de clases y a la resistencia contra la fuerza pública.

En 1912 es nombrado director del "Avanti", el órgano más importante del partido socialista italiano.

En 1914 emprende una ofensiva violenta contra los masones.

Al estallar la guerra europea defiende desde el "Avanti" la neutralidad de Italia. El 22 de Agosto de ese año escribe: "La guerra es la forma más aguda de la explotación de la clase proletaria y la oposición del proletariado socialista contra la guerra es simplemente invencible".

En carta particular del 3 de Setiembre dice: "Los efectos de la francofilia me parecen desastrosos. La francofilia amenaza ahora con llevarnos al lado de los agitadores bélicos. No y mil veces, no. Neutral como proletario y neutral como italiano. Si el partido quiere ponerse el casco de la guerra yo no sigo y emprendo inmediatamente mi propia ruta".

Quince días después cambiaba de opinión: "La neutralidad socialista, —escribe—, es hasta cierto punto condicional. Es una neutralidad simpática a Francia y enemiga de Austria. Si Italia marchara contra Austria no encontraría resistencia alguna de parte de los socialistas. Más aún: ante una guerra semejante nuestra actitud no sería de oposición práctica, sino, al contrario, de simpatía".

Nuevas opiniones de Mussolin publicadas en el "Giornale d' Italia" y el "Avanti" en los primeros días de Octubre provocan apasionados y dramáticos incidentes en el seno del Partido Socialista. Las explicaciones que da el 19 de Octubre ante el Congreso de Bolonia no son satisfactorias y debe presentar su dimisión como director del "Avanti" y como director del partido.

Un mes más tarde, Mussolini funda "Il Popolo d' Italia" y empieza desde sus columnas una violenta campaña contra el "Avanti".

El 24 de Noviembre es excluído del partido "por su indignidad moral y política", según las palabras textuales del discurso acusatorio del secretario del partido. Mussolini dice entonces: "Soy socialista y seguiré siéndolo. Cuando se ha pertenecido al partido durante doce años no es posible cambiar: el socialismo es carne y sangre de uno mismo". Y añadió: "Os digo que de hoy en adelante no he de tener compasión ni indulgencia alguna para los incapaces de comprender, los hipócritas y los cobardes. Y, lo queráis o no, cuando la hora suene volveréis o encontrarme a vuestro lado. ¡Viva el socialismo! ¡Viva la revolución!"

El 15 de Noviembre de 1914 escribía en su nuevo periódico "Il Popolo d' Italia": "Mi saludo es una palabra encantadora y pavorosa: GUERRA". Recordemos que tres meses antes había escrito: "La guerra es la forma más aguda de explotación de la clase proletaria".

LA CUNA DEL FASCISMO

El 11 de Diciembre de 1914 fué la cuna del fascismo. En una reunión a la que concurrieron 300 personas, Mussolini fundó el **Fascio interventista de Milán**. A fines de Enero de 1915 los **Fasci revoluzionari di azioni** tenían 5,000 miembros inscritos; en Febrero, su número subió a 9,000 repartidos en Milán, Génova, Venecia, Roma, Nápoles y Palermo. Mussolini había tomado como modelo de su organización los sindicatos obreros socialistas.

En la Primavera de 1915 el fascismo intensificó su campaña por la intervención de Italia en la guerra, empleando el terrorismo como medio de acción y propaganda.

Mussolini hacía disolver cuanta manifestación organizaban los socialistas en favor de la neutralidad y el Rey y el Parlamento callaban amedrentados ante la acción pronta y eficaz de los camisas negras. Sucesivamente fueron estallando grandes revueltas en Roma, Milán y otras ciudades.

El Ministro Salandra arrancó al Parlamento poderes ilimitados y declaró la guerra al Austria el 23 de Mayo. En el Otoño de 1915 Mussolini partía a la guerra como soldado. En Febrero de 1916 era ascendido a cabo; en Febrero de 1917 recibe un grueso proyectil que lo inutiliza para el servicio.

Repuesto de la herida vuelve a la Dirección de "Il Popolo d'Italia".

Después del desastre de Caporetto escribe artículos violentísimos contra los socialistas, los partidarios de Giolitti y el Vaticano, a quienes señala como traidores.

La victoria del Piave afirma sus posiciones. Planteada finalmente la lucha entre los vencedores para repartirse del botín de los vencidos, Mussolini encuentra todas las soluciones poco satisfactorias para Italia. Desde su diario fulmina anatemas contra Inglaterra, Francia y Estados Unidos, alternativamente.

LA POLITICA INTERNA DE MUSSOLINI

La intención de Mussolini era reunir todas las fuerzas productoras para luchar contra los zánganos sociales, fueran éstos burgueses o socialistas.

En la Primavera de 1919 fueron reorganizados los **fasci** con el nombre de **fasci di combattimenti** y con la acentuación de la tendencia nacionalista. El blanco de sus ataques era el mismo antiguo: socialistas y giolitianos o liberales.

Quería Mussolini la supresión del Senado y la convocatoria de una Asamblea Constituyente que determinara la forma de Gobierno, mostrándose él partidario de la República.

Para reemplazar al Senado abogaba por un organismo representativo de carácter profesional con miembros de la industria, la agricultura, el comercio, los transportes y las colonias. Exigía también la creación de consejos económicos elegidos por las profesiones liberales, los sindicatos, los empleados y funcionarios, con derecho a designar un representante consultivo en el Consejo de Ministros.

En el orden social sostiene el salario mínimo, la jornada de ocho horas, la reducción de la jornada nocturna e infantil, el seguro obligatorio contra la enfermedad y el paro forzoso, la participación de los obreros en los beneficios de los empresarios y aún la administración de algunas industrias por las organizaciones obreras.

A su juicio la finalidad suprema de todo esfuerzo debía ser el aumento de la producción declarándose a favor o en contra de las aspiraciones obreras, según que éstas fueran o no conciliables con el aumento de la producción.

Para combatir la concentración del capital propone un impuesto extraordinario contra la fortuna la confiscación de los beneficios de guerra, impuestos sobre las herencias y artículos de lujo, embargo de bienes eclesiásticos, etc., etc.

En política agraria su grito era **"La tierra para los que la cultivan"**. En el posible reparto de los latifundios reclama la mejor parte para los ex-combatientes que se hallan en situación necesitada. Reclama mayor protección para las viudas y los inválidos.

Pero la característica esencial de su programa era la lucha implacable contra los antiguos partidos políticos italianos y el fomento de un nacionalismo que asegurase a Italia **"una expansión pacífica en el Mediterráneo y en el mundo"**.

FASCISTAS CONTRA SOCIALISTAS; EL TERROR BLANCO CONTRA EL TERROR ROJO

La reorganización de los antiguos **fasci** o la fundación de los nuevos se realizó en Milán el 23 de Marzo de 1919 ante una concurrencia no muy numerosa compuesta principalmente de oficiales y soldados y algunos obreros e intelectuales.

Días después los fascistas milaneses tienen el primer choque violento con los socialistas y asaltan la imprenta del "Avanti" que es arrasada en seguida.

La situación política era difícil. Se culpaba a la guerra de todas las desgracias. Mussolini, interventista resuelto, como se recordará, se hallaba en un terreno desfavorable.

El Gabinete Bonomi, incapaz ante la creciente carestía de la vida y las huelgas frecuentes cede su puesto a otro encabezado por Nitti, de carácter un tanto socialista.

Desde "Il Popolo d'Italia" Mussolini trata al Ministro de inepto para conjurar el desorden interior y defender los derechos de Italia ante las demás naciones.

Las elecciones generales, verificadas de acuerdo con la nueva ley electoral, dieron a los socialistas 155 asientos en la Cámara mientras Mussolini y sus partidarios sólo alcanzaban 4,000 votos en toda la península.

En 1920 los campesinos se apoderan en Italia de muchas propiedades rurales y los obreros metalúrgicos se hacen cargo de las fábricas. Giolitti conjuró la catástrofe.

Entre las corrientes socialista y fascista, Giolitti se inclinaba más bien al fascismo. Mussolini aprovecha esta buena disposición para imprimir nuevas energías a sus huestes desmoralizadas por los descalabros anteriores.

En Octubre de 1920 las asociaciones fascistas enviaban sus representantes a la Asamblea de Milán: eran éstas 190, distribuídas la mayor parte en el Norte de Italia y la Sicilia. En Diciembre el número se había elevado a 900 y los adherentes pasaban de 100,000. A mediados de 1921, según cálculos de Giolitti, los fascistas llegaban a 190,000. Mussolini se aprovecha con talento y energía de los excesos socialistas. Trieste, Serrara, Bari, Bolonia y otras ciudades son el teatro de las batallas entre socialistas y fascistas. Puñales, revólvers y hasta bombas de mano eran las armas de esta lucha a muerte.

Los socialistas clamaban al Gobierno pidiéndole amparo; Mussolini ofrecía tregua siempre que el socialismo abandonara su programa bolchevista y cesara en su campaña difamatoria contra el fascismo. No obtenidas estas garantías reco-

Compramos al Contado

FUNDO HASTA DE 400 CUADRAS

QUE SEA BIEN REGADO Y DE BUENOS SUELOS

Ubicado lo más cerca posible de San Fernando

Se trata de un cliente exclusivo del Sur, que desea efectuar un negocio rápido, si es posible en el término del presente mes. Paga al contado y resuelve negocio inmediatamente.

ALEJANDRO GREENE CRUZAT
Abogado y Corredor de Comercio
SECCION FUNDOS
ALEJANDRO GREENE VALVERDE
TEATINOS 86.— CASILLA 3732

ES EL GRAN REMEDIO CONTRA LA TOS Y AFECCIONES DE LAS VIAS RESPIRATORIAS.
Base: Alquitrán, bromuro y codeína. M. R.

Compro Pianos
PAGANDO BIEN
Delicias 851
A-26

Vendo

EN CALLE HUERFANOS, RESIDENCIA MODERNA. —**Construcción de ladrillos de dos pisos.** —Consta de hall, salón, escritorio, comedor, cinco dormitorios, dos piezas de toilette, subterráneo, patio, jardín y garage. Deuda $ 40,000 al Banco Hipotecario de Chile. PRECIO: $ 120,000.

INMEDIATA A RECOLETA.—Casa habitación y renta.—Consta en los bajos de gran hall, salón, comedor, cuatro dormitorios, baños, cuatro dependencias, lindo parrón y patio. Altos: hall, salón, comedor, tres dormitorios, galería y tres dependencias. —Precio: $ 78,000.

PROXIMA A INDEPENDENCIA.—Extensa casa habitación de un piso; construcción antigua. Consta de nueve piezas, galería y dos patios. Mide: 20 x 60 metros con 1,200 mts2. de superficie. Deuda: $ 30,000 Caja de Retiro del Ejército y Armada. PRECIO: $ 67,000.

PROXIMA A PIO IX CASA HABITACION UN PISO.—Consta de 8 piezas, hall, pieza toilette, dependencias y patio. PRECIO: $ 58,000.

Carlos Ossandón B.
168 — BANDERA — 168

USTED PUEDE CONVERTIR FACILMENTE
UN FORD ABIERTO
EN UN
TOURIN CAR CERRADO
PASE A VER DONDE ORREGO
ESTE NUEVO MODELO
DE CARROCERIA
ALAMEDA ESQUINA GALVEZ

EL ARANCEL ADUANERO

Y NUETRA PRODUCCION AGRICOLA

por ROBERTO OPAZO G.

Se encuentra pendiente de la discusión del Congreso el proyecto de nuevo Arancel Aduanero, que ha sido estudiado y modificado por diversas comisiones hasta llegar al proyecto que es materia de discusión, para ser promulgado como ley de la República.

Naturalmente que es muy difícil obtener que se pongan de acuerdo los intereses que son antagónicos, sea entre industriales y consumidores, sea entre productores e industriales, de ahí que el Congreso debe disponer de todos los antecedentes necesarios para justificar con la mayor exactitud, cada una de las situaciones difíciles que se presentan cuando luchan intereses encontrados, y de esta manera tomar la resolución más en armonía con los intereses del país.

No podemos negar la gran importancia que tiene el Arancel Aduanero en casos determinados, sobre todo cuando se trata de favorecer el desarrollo de alguna industria o comercio, debido a que por este medio se aumenta el valor efectivo de los productos, mercaderías o materias primas, que se internan al país en competencia con lo que el país puede producir. Por lo mismo que la Aduana tiene una influencia considerable en la fijación de los precios y en estímulo para la producción, es que debe marcharse con el mayor cuidado al establecer los gravámenes definitivos, a fin de no favorecer desmedidamente ni perturbar sin motivo ampliamente justificado, el desarrollo de las actividades del país.

Estimamos que debe aprovecharse el momento actual para introducir algunas modificaciones en el Arancel Aduanero, que demuestren el decidido propósito del Gobierno de favorecer el desarrollo de algunas producciones que el país no tiene por qué importar, a causa de que dispone de condiciones ventajosas para abastecerse a sí mismo, siempre que el Estado ayude a los productores a luchar en el primer momento.

Se ha pensado que todo lo relacionado con el gravamen de los azúcares debe ser materia de una ley especial, que se estudiará en su oportunidad y por esta causa no se ha establecido modificación alguna relacionada con este asunto en el proyecto de Arancel. Sin embargo, está vigente un decreto-ley que autoriza el pago de primas por un plazo más o menos largo, a los capitalistas que quieran establecer esta industria en el país.

A fin de demostrar la firmeza de los propósitos del Gobierno a este respecto, parece conveniente introducir en el proyecto de Arancel algunas disposiciones que tiendan a este mismo objetivo, sin que modifiquen la situación del momento, puesto que sus disposiciones entrarían en vigencia cuando se fueren cumpliendo las condiciones que en el mismo proyecto se establecerían.

Sabemos que hoy en día existe una diferencia considerable entre el gravamen del azúcar moscobada para refinerías y el azúcar refinada o en panes. Esta diferencia debe disminuirse si se quiere que la industria de producción de azúcar se afiance en el país y esta disminución debe llevarse hasta dejar un pequeño margen de utilidad para las refinerías. Naturalmente que al proceder en esta forma, no debe disminuirse el gravamen de la azúcar refinada, sino aumentar el de la materia prima que importan esas fábricas. Parece que sin perturbar la situación actual podría establecerse que cuando la producción nacional de azúcar moscobada de más de 96 o|o pase de diez mil toneladas, se aumentará en uno o dos pesos el gravamen de la azúcar moscobada y este aumento seguirá proporcionalmente por cada cinco mil toneladas en que aumente la producción nacional.

Otro punto digno de considerar es el relacionado con la producción de los aceites comestibles. Hasta hoy día entran al país libre de derechos las semillas de algodón, que principalmente vienen del Perú y con las cuales se hace una competencia ruinosa y en tal forma que es imposible el cultivo económico de las plantas oleaginosas por nuestros agricultores. La semilla de algodón es un residuo del cultivo de esta planta como textil y en tal caso no puede competir con la planta producida con un gasto más o menos importante, como ocurre con las plantas oleaginosas que cultivemos en el país.

En el proyecto de Arancel se puso un gravamen mínimum de 6 centavos por kilo, lo que representa seis pesos por quintal métrico de semilla, protección demasiado moderada y que debería duplicarse a lo menos, para estimular el cultivo industrial de la maravilla, del maní, que nos dan aceite muy superior al de algodón, o de la soya que nos da aceite de inferior calidad para el consumo de las gentes de pocos recursos.

En lo que respecta a la ganadería convendría estipular en un artículo transitorio que el Arancel no modifica los efectos del decreto-ley N.o 538, que suspendió los derechos de importación y estableció su restablecimiento en forma gradual. Los efectos de esta medida principiarán a notarse desde el año entrante en que se cobrará la cuarta parte del derecho de importación y seguirá en forma progresiva hasta que se cobre totalmente al cabo de cinco años. Parece que no es conveniente alterar esta situación que tiende a formar reservas de hembras dentro del país, en condiciones económicas y que son las que sirven de base para mantener la producción necesaria al consumo.

Otro punto que debe estudiarse detenidamente dentro del Arancel es el relacionado con los tractores de todas clases, los que deben rebajarse al mínimum, en vista de la necesidad que hay de valerse de tales implementos para abaratar el costo de producción o transformar en productivos grandes extensiones de terrenos agrícolas que son de difícil o imposible aprovechamiento, si no disponemos de los tractores para su cultivo.

La región Norte del país es la más afectada a este respecto, pues la falta de forraje impide mantener económicamente las grandes cantidades de animales de trabajo que son necesarias para efectuar las labores culturales, con la rapidez que exigen las condiciones climatéricas ahí existentes, y por esta causa se mantienen improductivas y desvalorizadas grandes extensiones de suelos que debían contribuir, con la parte que le corresponde, a la producción nacional.

Con respecto a los tractores de carga la situación no es menos digna de ser considerada, pues con su empleo se acortan las distancias, se vencen los obstáculos de los terrenos accidentados, se aligeran los acarreos de las cosechas con evidente economía para el productor y se evita a los fundos lejanos la necesidad de tener un número, a veces, considerable de animales necesarios para efectuar estos acarreos. Por otra parte sabemos cuanto contribuye el automóvil a la mejora de los caminos y este punto también debe ser considerado; y en último término hasta la defensa nacional ganará en forma considerable disponiendo de un gran número de tractores, que faciliten el acarreo en cualquier parte donde sea necesario.

Más que el interés de gravar la importación de las máquinas parece que debe preocupar al Gobierno la necesidad de disminuir la importación del combustible líquido que ellas requieren y para lo cual debería estimularse la producción nacional de dichos combustibles y aumentar el gravamen a los combustibles importados, de manera a establecer una compensación por lo que dejaría de percibirse al rebajar los derechos de importación de los tractores.

Otro punto digno de considerar dentro del Arancel es el relacionado con los repuestos que exigen las diversas máquinas y de preferencia las de uso agrícola, porque en esta rama es donde tal vez más se abusa al respecto.

Naturalmente que es muy difícil establecer una norma; pero tal vez pueda estudiarse la manera de controlar estas cosas estableciendo que los importadores que acepten someterse a un reglamento de precios dictado por el Ministerio de Agricultura, podrán introducir repuestos con un pequeño gravamen aduanero y para los demás establecer gravámenes muy altos a fin de concluir o disminuir esta clase de negocios. Todavía puede agregarse que aquellos repuestos que pueden elaborarse en el país queden gravados con un derecho prohibitivo.

Al proponer estas modificaciones en el Arancel no pretendemos desconocer que las diversas comisiones que han actuado no lo han hecho con gran interés, sino que como decía al principio, las opiniones son muy variadas y hay conveniencia de que el Congreso conozca el mayor número de ellas para su mejor resolución.

R. O. G.

La Exposición Clásica de Avicultura

SE CELEBRARA ESTE AÑO EN PLENO CENTRO DE LA CIUDAD, Y PROMETE ALCANZAR UN GRAN EXITO DADA LA CANTIDAD Y CALIDAD DE LAS AVES INSCRITAS HASTA LA FECHA. — LAS INSCRIPCIONES QUEDARAN CERRADAS IMPOSTERGABLEMENTE EL PROXIMO SABADO 28. — LISTA DE LOS PREMIOS QUE SE ADJUDICARAN Y DE LAS PERSONAS QUE COMPONEN LOS JURADOS DE ESTE TORNEO

Como se ha venido anunciando, la Asociación Chilena de Avicultores celebrará este año, a igual que en los anteriores, su exposición clásica de aves finas, maquinarias y todo lo relacionado con la Avicultura y Apicultura.

La de este año se llevará a efecto durante los días 15 al 19 de Setiembre, y el lugar elegido para este objeto, es el amplio y hermoso local del Colegio San Pedro Nolasco, situado en pleno centro de la ciudad, Huérfanos entre Claras y Miraflores.

Con un éxito que ha sobrepasado toda expectativa, se han venido efectuando hasta la fecha las inscripciones para la Exposición.

Si grande ha sido el número de ejemplares que se han inscrito, numerosos son los ejemplares de gran valía que este año figurarán, pues según hemos podido enterarnos entre los avicultores, se cuenta este año con productos excepcionales dentro de lo que se ha visto en exposiciones anteriores, lo que permitirá que el éxito del torneo de este año, que promete ser muy grande no estribe sólo en las vastas proporciones en cuanto al número de aves, sino que también al progreso descollante que los avicultores del país, han logrado imprimir al cultivo de éstas.

Las inscripciones debían haber quedado cerradas hoy Miércoles 25, pero debido a la solicitud de muchos criadores, que por una u otra circunstancia no habían alcanzado a inscribir sus aves, la Asociación ha dado plazo para que puedan hacer sus inscripciones, los que no lo han hecho, hasta el próximo Sábado 28, día en que quedarán cerradas definitivamente pues, pasado de esta fecha no se recibirá, por ningún motivo, más inscripciones.

Prestan aliciente especial a este concurso, los premios que a continuación detallamos y que evidencian el interés, que de año en año cada vez más creciente, llega a despertar este clásico torneo del ave, ello debido en mayor parte, al tesonero esfuerzo de los avicultores organizados que han logrado destacar a la Avicultura como una de las industrias de mayor importancia y de halagador porvenir para la economía nacional.

Entre los premios que este año se disputarán, se cuenta con las siguientes copas: Ministro de Agricultura, Municipalidad de Santiago, Dirección de Servicios Agrícolas, Instituto Agronómico, Criadero Cóndor y Asociación Chilena de Avicultores, además de otros premios que oportunamente anunciaremos. La Asociación por otra parte, imprimirá en artísticas medallas para los premios consistentes en ellas, el hermoso emblema de la Asociación, las que, junto con las copas y demás premios, se exhibirán en las vitrinas de alguna casa comercial del centro.

Los jurados para este Exposición han quedado compuestos en la siguiente forma: Comisario General, señor Francisco Quiñones; Sub-Comisario General, Sr. Eleodoro 2.o Durán; Sub-Comisario de la Sección Apicultura, señor J. A. Wolffsohn; Jurados de las Razas Americanas señores Jorge León Figueroa, Camilo Valdés y Pedro Rosselot; de las Razas Inglesas, señores Pedro Donoso U., Celerino Concha y Antonio Martí; de las Razas Mediterráneas, señores Antonio Orrego Barros, Severino Pazos E. y Víctor Pincheira R.; de las Razas de Pelea, pavos, patos, gansos, conejos, palomas y pájaros, señores Guillermo Poolden y Eleodoro 2.o Durán.

De la Sección Industrial, en Avicultura, señores Roberto Besa Vicuña, Morere Petit y Carlos Lira; en Apicultura, señores Estéban Carmine, J. E. W. Hole y Teodoro Horzella.

La Comisión de Exposiciones la componen los señores Celerino Concha, Camilo Valdés, Celerino Quiróz, Francisco Quiñones y Severino Pazos E.

Se nos pide advertir a los interesados, que los reglamentos y boletas de inscripción, se pueden solicitar diariamente de 3 a 7 P. M., en el local de la Asociación, Huérfanos 880 Of. N.o 7, del Pasaje Balmaceda.

CONSULTORIO VETERINARIO

ATENDIDO POR EL DOCTOR L. SCHMIDT HERMAN

Señor Veterinario de "La Nación". —Tengo un Establo con quince vacas y constantemente se me enferman por afrechamiento. Les doy purgantes de sal Inglaterra, pero se me enflaquecen mucho, por que quedan malas comedoras; también se me acaba de morir una a pesar de los purgantes que le dí.

Me permito recurrir a su ciencia, para que me de un consejo.— E. P. H.— Talca.

Respuesta: En primer término el afrecho debe ir bastante mojado a fin de evitar las indigestiones tan comunes en el ganado vacuno, sobre todo el lechero que está obligado a comer en gran cantidad y que por falta de ejercicio tiene siempre pereza en los movimientos intestinales (atonía).

Una vez producida la enfermedad, se debe suspender los alimentos, líquidos en abundancia y en vez de purgantes suministrar tónicos intestinales que provoquen la rumia y con tal objeto está indicado el Digestivo Scherman. Para los casos corrientes, bastan una o dos dósis.

Rancagua, 20 de Agosto de 1926.

—Señor Schmidt, Veterinario de "La Nación".— Muy estimado señor: A causa de mucho trabajo en cerros, se me ha mancado una yegua muy buena silla. Le noto en la parte de los nervios, como un pelotón duro, que al tocarlo le duele al animal.

Yo le he puesto vinagre con sal, pero no he tenido ningún resultado y por eso me tomo la libertad de molestarlo nuevamente, ya que en otra oportunidad Ud. me mejoró otro animal con mucho acierto.

Dándole las gracias por este favor, soy de Ud. S. S.— Alamiro Rozas.

Respuesta: Es posible una inflamación de los tendones. Lo mejor es aplicar sin pérdida de tiempo un cáustico. Para aplicarlo se corta el pelo y se hace una fricción de 10 minutos. Vendar. Amarrar corto al animal para que no se muerda. Solicite a la Droguería Veterinaria, Monjitas 780, Santiago, el cáustico Scherman.

Valparaíso, 19 de Agosto de 1926. Consultorio Veterinario de "La Nación".— Me veo en la necesidad de dirigirme a ese importante diario, ya que en ésta no conozco ni sé de ningún médico para los animalitos.

Se trata de un gatito muy fino, que desde tres meses padece de los oídos, de los cuales le sale una materia negra. Me han dicho que le lave con ácido bórico y matico, pero últimamente se ha empeorado tanto que no come nada y pasa echadito.

Le agradeceré me dé un remedio por intermedio de esa tan útil sección de "La Nación".— Una suscritora.

Respuesta: El catarro de los oídos, necesita la mayor parte de las veces un examen y por lo tanto debiera recurrir a los varios profesionales que hay en ésa. Lave mientras tanto cuidadosamente los oídos con una solución de agua oxigenada y después aplique el específico Auricol.

Santiago, 23 de Agosto de 1926. —Señor doctor L. Schmidt Herman.— Muy estimado señor: Tengo un perro, que lo quiero mucho, por ser recuerdo de mi difunta madre. El pobre animal tiene más de quince años y le ha venido una enfermedad a la boca o más bien dicho a las encías que se le han descompuesto despidiendo un olor verdaderamente insoportable. Me dicen que ésto es peligroso y como su estado es repugnante mi esposa lo quiere envenenar.

Como por lo dicho, le tengo tanto cariño, le ruego me dé su autorizada opinión, pues si en verdad el animal es peligroso lo hago matar y sino procuraré medicinarle.— Agradeciéndole este señalado servicio, soy de Ud. affmo. y S. S.— A. Henriquez O.

Respuesta: Eso es muy frecuente en los animales viejos. Es cuestión de una limpieza de la dentadura, desinfectación de la boca y extraer los dientes que estén flojos. Después un poco de abnegación y constancia para seguir unos días el tratamiento que aconseja el profesional.

Señor doctor L. Schmidt Herman —Presente.— Muy señor mío: Leí con mucho interés su artículo "Faltan Veterinarios". Le agradecería se sirva proporcionarme algunos datos y condiciones para poder ingresar a la Escuela de Medicina Veterinaria.

Pidiéndole disculpas por la molestia; me permito suscribirme de Ud. atto. y S. S.—M. Solar V. T.— Santiago, 20 de Agosto de 1926.

Dirección: M. Solar R. T.—Av. Centenario 704 (Recoleta).

Respuesta: La Escuela de Medicina Veterinaria, funciona en la Quinta Normal. Es indispensable el título de bachiller en humanidades.

---

mendó a sus partidarios mayor energía.

El terror blanco logró dominar al terror rojo: los socialistas abandonaron el campo.

LA LUCHA EN EL PARLAMENTO

Vencido el socialismo en el terreno de la violencia era preciso vencerlo en las urnas electorales.

En las elecciones del 15 de Marzo de 1921 los comunistas y socialistas sólo perdieron 20 asientos en la Cámara. Los partidos burgueses, a los que se había aliado el fascismo, ganaron terreno. Entraron a la Cámara 35 fascistas, entre ellos Mussolini elegido por Milán y la Romaña, su tierra natal.

En su programa, Mussolini subrayaba la necesidad de nuevos hombres en el Gobierno del país y la tendencia republicana del grupo encabezado por él. Sus aliados, giolittanos y monárquicos, le echan en cara su falta de lealtad y entre sus propios partidarios encuentran protestas sus declaraciones antimonárquicas. Mussolini declara entonces cuestión abierta la referente a la forma de Gobierno.

En el parlamento todo lo critica y en más de una ocasión, en tono amenazante. Ante una encuesta socialista sobre los atentados fascistas, Mussolini declara estar dispuesto a disolver violentamente la Cámara si los diputados son atropellados por los diputados fascistas.

El 21 de Junio pronuncia un discurso político en el que precisa sus puntos de vista y sus nuevas orientaciones. En política exterior critica la conducta del Ministro Sforza a quien acusa de debilidad para defender los intereses de Italia. En política interior se acerca a los socialistas y católicos populares, haciendo manifestaciones de simpatía al Vaticano y declarando su adhesión a los principios del programa de Don Sturzo. A los socialistas les brinda palabras de paz siempre que se aparten de los comunistas y cesen en sus actividades contra el fascismo. El 2 de Agosto se firma la paz entre socialistas y fascistas y Mussolini logra hacer respetar los acuerdos y mantener la disciplina entre sus partidarios.

En Noviembre de 1921, en el Congreso celebrado en Roma, se constituye el fascismo como partido político bajo el nombre de Partido Nacionales Fascista.

Acuden a este Congreso 4.000 delegados que representan 2.200 fascistas con 320.000 adherentes.

Durante el Congreso y después de su celebración recrudecen las violencias que, inútilmente, Mussolini trata de evitar. La organización de los sindicatos fascistas viene a robustecer la acción del fascismo.

El sindicalismo fascista contaba a mediados de 1922 con más de 800 mil adherentes. Los sindicatos socialistas clericales se dieron luego cuenta del poder de las nuevas organizaciones. Las huelgas proclamadas por los sindicatos rojos empezaron a fracasar por la acción de los sindicatos fascistas. El 1.o de Mayo de 1922 los equipos obreros de Mussolini reemplazaron fácilmente a 20 millones de huelguisaas feroviarios y en el verano de ese año mantuvieron en dos oportunidades los servicios de ferrocarriles, correos y telégrafos abandonados por nuevas huelgas.

El gobierno italiano presenciaba impasible como los sindicatos de fascistas y ex-combatientes se apoderaban al asalto de los municipios socialistas, de sus bolsas de trabajo, de sus imprentas, etc.

La impaciencia de Mussolini se manifestaba por boca del diputado fascista Lupi que hacía al Gobierno la siguiente amenaza: "O el Gobierno se asimila al fascismo o el fascismo se apodera del Gobierno".

Como el gobierno no respondiera dar[illegible]mente, Mussolini se preocupó de robustecer la disciplina de sus huestes para dar un golpe de Estado.

LA ENTRADA A ROMA

En Bolzano y Trento sus tropas arrollaron a la policía y los soldados, se tomaron los edificios públicos e hicieron abdicar a las autoridades. A raíz de la primera victoria, el ejército de los camisas negras fué puesto a las órdenes de tres comandantes generales, uno de los cuales el General de Bono ejercía también el mando en el ejército nacional.

El 24 de Octubre, en un despliegue de fuerzas en Nápoles, Mussolini declaró abiertamente que el fascismo quería convertirse en Estado. El Ministerio, presidido por el señor de Facta, renunció, impotente para dominar la situación.

El 28 de Octubre entraban a Roma los nuevos legionarios. Mussolini exigió desde Milán que se le confiara la formación del Gobierno. El Rey y el Parlamento obedecieron. El 30 de Octubre, el jefe del fascismo entraba a Roma vistiendo la camisa negra. Llegó hasta el Rey y se le ofreció como "leal servidor".

EL FASCISMO SE [illegible]

El 16 de Noviembre de 1922 el nuevo Jefe de Gobierno se presentó ante la Cámara. Declaró que se había hecho cargo del Gobierno a petición del pueblo y con el derecho que da la victoria. Añadió que por propia voluntad estaba dispuesto a respetar la vida de la Cámara siempre que no lo estorbara en su tarea de reconstrucción nacional, importándole lo mismo disolver el Parlamento a los días que a los dos años. En el Senado habló en forma más respetuosa rindiendo público homenaje al Rey por haber evitado la guerra civil, entregándose a los vencedores.

Conociendo la hostilidad de la Cámara al fascismo preparó la nueva ley electoral que daría a sus partidarios la mayoría en el Parlamento. Advirtió Mussolini que si no le probaban la reforma, la Cámara sería disuelta y obtuvo la aprobación solicitada en cinco días.

Poniendo en práctica métodos terroristas, la campaña electoral de 1924 fué ganada por los fascistas que obtuvieron los dos tercios del Parlamento. Junto con este triunfo electoral, la conducta gubernativa de Mussolini iba encontrando la aprobación general, especialmente en lo que se refiere a la política exterior de Italia, al mejoramiento económico y al mantenimiento de la paz social. La resistencia al fascismo fué debilitándose hasta ejercer hoy un dominio absoluto en medio de la sumisión de los vencidos.

LO QUE ES EL FASCISMO

Llegado al Gobierno por el terror el fascismo se mantiene en el poder ejerciendo una discreta violencia sobre el país. Mussolini no tiene necesidad del terror, pues el recuerdo de las violencias pasadas mantiene el terror latente y obliga al silencio a los descontentos.

El fascismo, en el terreno social, no es un régimen que favorezca a ciegas al capitalismo, como vulgarmente se cree; al contrario, le ha impuesto sacrificios, los que éste puede satisfacer gracias al orden que mantiene el fascismo en el país.

El programa del fascismo en el Gobierno ha sido, con pequeñas alternativas, el mismo sustentado a través de su accidentada marcha política. En el orden internacional: cierto imperialismo y una defensa a outrance de las aspiraciones de Italia. En el orden interno: obediencia y trabajo. En el orden económico y financiero: aumento de la producción y equilibrio de las finanzas. En el terreno social: armonía entre el capital y el trabajo.

"Es para mí el fascismo,—recalcó textualmente el señor Vicuña—, la tiranía más inteligente y mejor organizada de Europa. Y no debe extrañar el calificativo de tiranía, pues tiranía debe llamarse todo régimen que no es de origen popular, llámese éste soviet, fascismo o directorio".

A continuación el señor Vicuña leyó diversas citas de discursos de Mussolini y algunos de sus partidarios que sirvieron de magnífica ilustración a los conceptos del culto conferenciante, relativos al estado de sumisión y acatamiento incondicional de Italia ante el Duce.

EL PORVENIR DEL FASCISMO

Según el señor Vicuña el fascismo está llamado a larga vida a no sobrevenir divisiones internas en el seno del Partido, caso improbable dada la severa disciplina establecida por Mussolini. Leyó al respecto trozos ilustrativos de diversas arengas pronunciadas ante las multitudes fascistas.

Señaló como el más grave pecado del fascismo la pretensión de perpetuarse en el Gobierno porque si "indiscutiblemente favoreció al país en circunstancias difíciles, habría sido digno de alabanzas, en parte al menos, si se hubiera contentado con su papel de recurso transitorio para conjurar una crisis, pero será criminal al querer convertir una situación violenta en régimen estable para gobernar a un pueblo".

PALABRAS A LA JUVENTUD

Especialmente aplaudidas fueron las palabras finales del señor Vicuña de exhortación a la juventud que constituyeron una verdadera profesión de fe cívica. Trazó a grandes rasgos el señor Vicuña un panorama de la situación de Chile y exaltó en los jóvenes la voluntad de combatir contra toda manifestación de violencia.

CAJERA

Con conocimientos de Contabilidad y buenas referencias, necesita la

Casa Pilade Massa

Dirigirse por escrito a

DELICIAS 1153

SANTIAGO

NOTAS POLITICAS

LOS PREPARATIVOS PARA LA LUCHA ELECTORAL DE TARAPACA Y ANTOFAGASTA

EL PARTIDO LIBERAL SOLICITA EL APOYO DE LOS PARTIDOS UNIDOS PARA EL TRIUNFO DEL SEÑOR VILLARROEL. EL CANDIDATO COMUNISTA PARTE AL NORTE EL SABADO PROXIMO

En una de nuestras ediciones anteriores dijimos que el 19 de Setiembre próximo se repetirá en Tarapacá y Antofagasta la elección anulada por el Tribunal Calificador en las diversas mesas y comunas de la primera circunscripción provincial, que el 20 de Junio tuvo elecciones extraordinarias para elegir un Senador en reemplazo del señor Arturo Alessandri.

Los candidatos que tienen expectativas de triunfo se aprestan para la próxima lucha.

El presidente del Partido Liberal Doctrinario, señor Francisco Garcés Gana, se dirigió ayer, por medio de una atenta nota a los Presidentes de los Partidos Unidos, solicitando el apoyo de las fuerzas electorales de sus respectivas entidades para el candidato señor Carlos Villarroel.

Por otra parte, el candidato comunista, señor Juan Luis Carmona, partirá el Sábado próximo al Norte a fin de preparar su campaña electoral, en la cual, según nos lo declaró él mismo, tiene absoluta confianza.

El señor Schelle se haya activando su propaganda en las provincias nortinas desde hace algunos días e irá a la lucha apoyado por una gran parte del electorado radical de aquellas provincias.

Dentro de algunos días partirán al Norte numerosos parlamentarios, tanto comunistas como de los demás partidos, para iniciar una activa propaganda en favor de sus respectivos candidatos.

Los diputados radicales de la Comisión de Guerra

En la tarde de ayer, especialmente citados por el Comité Parlamentario, se reunieron los Diputados radicales para determinar la actitud que les correspondía asumir ante la renuncia de los tres miembros que el partido tenía en la Comisión de Guerra y Marina, de la Cámara de Diputados.

Después de considerar extensamente la situación, se acordó no designar, por ahora, los reemplazantes de los señores Rojas Mery, Michels y Cannobio, cuyas respectivas renuncias habían sido aceptadas por la Cámara.

PARTIDO RADICAL

ASAMBLEA RADICAL DE SANTIAGO.—Hoy, a las 9 y media P. M. celebrará sesión ordinaria esta corporación política y se tratará cuestiones de actualidad política.

ASAMBLEA RADICAL AURELIO SALAS HERRERA DE RENCA.—En la sesión celebrada por esta asamblea el 2 del presente, bajo la presidencia del señor Silverio González, con la asistencia del señor vice-presidente señor Feliciano Fabres; el tesorero, señor Carlos Blanco; el secretario señor Humberto Fischer y numerosa cantidad de asambleístas, entre otros acuerdos de orden interno, se acordó hacer públicos los siguientes:

1.o Considerando que la actitud asumida por el presidente de la Junta Central, don Pedro Aguirre C., en cuanto a la dirección del partido ha sido por demás eficiente y honrosa, esta Asamblea le tributa un franco voto de aplauso.

2.o En presencia de una posible crisis ministerial, este organismo vería con agrado que la Junta Central Radical, por ningún motivo aceptara formar parte del actual Gabinete, sino de uno de salvación nacional, en el cual el partido tuviera la representación que legítimamente le corresponde.

3.o Se acordó también la renovación de los registros, en conformidad con el artículo 15 del Reglamento General de Asambleas.

4.o Finalmente la Asamblea rindió un homenaje de adhesión y simpatía a su presidente, con motivo del sensible duelo de familia que le aflige.

PARTIDO DEMOCRATA

CONFEDERACION DE PROPAGANDA DEMOCRATA DE CHILE.—En su sesión de asamblea general se ocupó de la situación gubernativa y política del país, aprobando una amplia moción al respecto.

Los diversos delegados de Centros dejaron constancia en el debate del interés con que el Directorio General del Partido está desarrollando un estudio de la misma materia, para adoptar un temperamento definitivo.

El debate proseguirá en la asamblea del Domingo próximo, a las 10 1|2 A. M., sesión en la cual la Confederación se ocupará también de la moción y antecedentes recibidos alrededor del debate sobre el señor visitador escolar de Quillota y Limache.

CENTRO DE ACCION Y PROPAGANDA DEMOCRATA DE SANTIAGO.—Cita a sesión para mañana Jueves, a las 9 1|2 P. M., en la sala de reuniones de la Confederación Demócrata de Chile.

CENTRO DEMOCRATA SANTIAGO (Merced 934).—Desde hace tiempo ha venido preocupando la atención de la Juventud Demócrata la actual situación política-económica por que atraviesa el país.

En varias sesiones de este Centro se han debatido materias bastantes interesantes relacionadas con estos problemas que están de actualidad y que preocupan tan poco a nuestros hombres de Gobierno.

En su última sesión el Centro Demócrata Santiago aprobó tres votos en los que dejó condensada sus aspiraciones y modo de pensar frente a los diversos problemas que por hoy atraen la atención general.

Mañana celebra sesión este Centro para continuar tratando esta materia sobre la cual hay varias indicaciones pendientes, entre otras el voto que acuerda pedir a la representación parlamentaria y al Directorio General que trabajen por la renovación del actual Gabinete que no representa la realización de las necesidades actuales y su reemplazo por otro más eficiente y compatible con la situación por que atraviesa el país.

CLUB SOCIAL DEMOCRATA LA VANGUARDIA.—Cita a junta general extraordinaria para hoy Miércoles, a las 9 P. M., para tratar la siguiente orden del día:

Inauguración del nuevo salón de conferencias y

Elección de dos directores.

CENTRO DEMOCRATA FRUCTUOSO GONZALEZ (3.a Comuna, Sector Yungay).—Convoca a los señores Conrado González S., Juan A. Ibarra V., Máximo Solsol, Angel Campos Lobos, Romeo Pizarro, Rodolfo Ibarra V., José M. Allendes M., Baudilio Solé B., Hugo Lennberber A., Marcos 2.o Noranbuena, J. Luis Meza R., Luis A. Moya, Juan J. Quinteros, Manuel Quintanilla R., Anselmo Cáceres, Amador Contreras, a una reunión para mañana Jueves, a las 9 P. M., en nuestro salón social, situado en la Avenida Matucana N.o 935.

CENTRO FRATERNIDAD DEMOCRATA.—Cita a asamblea general para mañana Jueves, a las 9 P. M.

CENTRO DEMOCRATA BLANCO ENCALADA.—Cita a junta general para hoy, a las 9 P. M.

CLUB SOCIAL DEMOCRATA ZENON TORREALBA.—El Viernes último, presidida por don Justo P. Valderrama, celebró sesión esta institución política.

Considerando, la defensa de las jubilaciones del personal de la Fábrica y Maestranza del Ejército y a la interpretación dada a la ley de emergencia con respecto a las jubilaciones de las policías y carabineros, hecha por el diputado don Vicente Adrián en la Cámara, se acordó darle un franco voto de ad[illegible].

Acuerdos adoptados por los diputados demócratas

En la tarde celebraron una reunión los Diputados demócratas para determinar su actitud en la discusión del proyecto sobre remate de terrenos salitrales.

Después de un largo debate, se acordó hacer indicación en la Cámara para que este proyecto volviera a Comisión a fin de incluir en él un artículo en el que se contemplara la construcción de un ferrocarril desde Iquique hasta alguno de los terrenos que van a ser incluídos en los lotes a subastarse, a fin de valorizarlos.

En caso de que la petición de los demócratas tuviera la buena acogida que ellos esperan, se opondrán al proyecto.

Junta Ejecutiva Liberal Doctrinaria

Para esta tarde a las 6.30 están citados los miembros de la Junta Ejecutiva Liberal Doctrinaria, para ocuparse de diversos asuntos relacionados con la fusión de los partidos liberales.

La provisión de la Cartera de Hacienda

Durante el día de ayer no se ha producido ninguna novedad respecto a la provisión del cargo ministerial vacante con la renuncia del señor Silva Somarriva.

Es probable que mañana o pasado haga S. E. el Presidente de la República algunas gestiones para designar al nuevo Ministro, encomendando esta misión a un miembro destacado del partido Liberal Democrático.

EL CONGRESO PROHIBIRA EL CORRETAJE Y SUB-ARRIENDO DE PROPIEDADES

ACUERDOS DE LA TERCERA SUBCOMISION MIXTA RESPECTO A LA LEY DE LA VIVIENDA.—EL INFORME RECAIDO SOBRE EL DECRETO-LEY DE SERVICIOS ELECTRICOS

La tercera Subcomisión Mixta revisora de decretos-leyes, que desde hace algún tiempo venía ocupándose de la revisión de la ley de la Vivienda, terminó ayer sus labores, acordando la redacción del informe que recaerá sobre este decreto-ley.

Cada vez que se ha reunido la Subcomisión hemos informado sobre los acuerdos de más importancia que ha adoptado respecto a esta ley.

SE ACUERDA PROHIBIR EL CORRETAJE Y SUB-ARRIENDO DE PROPIEDADES

En la sesión celebrada ayer se acordaron varias otras modificaciones, entre las que figuran, como de mayor importancia, la que prohibe el corretaje y sub-arriendo de propiedades.

Estimó la comisión que el corretaje y el sub-arriendo encarecían notablemente la vivienda y se acordó establecer en la ley un artículo especial prohibiendo una y otra cosa.

EL DECRETO-LEY SOBRE SERVICIOS ELECTRICOS

La segunda Subcomisión puso término al estudio del decreto-ley sobre servicios eléctricos. Entre las reformas de mayor importancia que la Comisión acordó introducir al proyecto, figura la supresión de fondos especiales para la dirección de estos servicios, debiendo éstos pasar a formar parte de los bienes generales de la Nación.

El Consejo de la Dirección General de Servicios eléctricos será reducido en el número de sus componentes.

Ambas comisiones informarán en el transcurso de la presente semana estos decretos-leyes, yendo estos informes a la Comisión Mixta.

Labos de las Comisiones Permanentes del Congreso

La Comisión de Gobierno del Senado continuó ayer ocupándose del proyecto de supresión de puestos públicos.

Debido a que el señor Ministro de Hacienda no concurrió a la sesión, se estuvo revisando el proyecto en general, a fin de establecer cuáles eran las dudas que podrían presentarse a fin de solicitar con anticipación los antecedentes necesarios.

La Comisión Especial de Salitre y Carbón de la Cámara de Diputados, se reunió en la mañana de ayer y oyó la exposición que hizo el Gerente de la Comunidad de Pampa Tana, sobre estos terrenos salitrales.

La Comisión quedó de estudiar el proyecto de concesión en una próxima sesión.

PINO ARAUCARIA

RAULI PARA PISO, ZOCALO Y PARQUET — MADERAS EN BRUTO Y ELABORADAS — BATIENTES — PALILLOS — MOLDURAS OFRECE LA BARRACA Y FABRICA

LA REPUBLICA

Domeyko 2354 - Telef. 182 Parque 15.-A.

VETERINARIA

— DEL —

Dr. L. Schmidt Herman

Monjitas 780 — Teléfono 3649

SANTIAGO

2 1|2 A 7, INCLUSO SABADOS

Consultas. . . . . $ 5.00

Aves. 3.00

Ambulancia ida y vuelta.

Vacunas "Lignieres", remedios e instrumentales para animales y aves.

Clínica para Perros y Gatos

Servicios Profesionales

Veterinarios titulados y practicantes para atender animales en la ciudad y a las haciendas.

Consultas por escrito, únicamente de provincias.

CONGRESO NACIONAL

...MIL PESOS PARA OBRAS DE DEFENSA EN LAS POBLACIONES AZOTADAS POR LOS TEMPORALES AUTORIZO LA CAMARA DE DIPUTADOS

PROYECTO DE LIBRE VENTA DEL SALITRE HA SIDO ENVIADO A LA COMISION DE HACIENDA PARA QUE LO ESTUDIE CONJUNTAMENTE CON LA COMISION DE SALITRE.—OTRAS MATERIAS CONSIDERADAS EN LA SESION DE AYER

CAMARA DE DIPUTADOS

Sesión ordinaria en 24 de Agosto de 1926

PRESIDENCIA DE LOS SEÑORES GUMUCIO Y VICUÑA S.

Se abrió la sesión a las 4.16 P. M. asistieron 78 señores diputados y los Ministros de Marina, de Higiene, Vías y Obras Públicas.

CUENTA

Se dió cuenta, entre otros asuntos:

De mensajes de S. E. el Presidente de la República; con el primero remite un proyecto de ley que declara que el artículo 15 de la ley de Emergencia dictada el 9 de Julio de 1926, es aplicable al personal a que se refiere la letra d) del artículo 14 de la misma ley; y con el segundo inicia un proyecto por el cual se establece la Contraloría, con el objeto de hacer más eficiente la contabilidad e inversión de los caudales públicos.

VENTAS LIBRES DE SALITRE

Se dió cuenta, además, de una moción de los señores Salinas, Orrego, Vicuña Angel Custodio, Natalio Tagle Ruiz, Acuña Roberts y otros señores diputados, con que inician un proyecto de ley por el cual se declara que el interés del Estado se encuentra vinculado al libre comercio del salitre y que, en consecuencia, la aprobación de Estatutos de la Asociación de Productores de Salitre de Chile, contenida en el decreto No 970, de 2 de Julio de 1919, expedido por el Ministerio de Justicia, deberá entenderse otorgada en carácter de exclusivo con supresión de las disposiciones sobre determinación de la cuota productiva de las oficinas salitreras, forma de venta y fijación de precios del salitre. Se exonera, además, del derecho establecido en la partida 441, del Arancel Aduanero en favor de la internación de sacos para el exclusivo envase de salitre; y se establece, finalmente, que las firmas que elaboren salitre usando combustible únicamente carbón nacional tendrán derecho a una prima de un peso por quintal métrico de salitre exportado.

El señor RIVERA. — Estima que esta moción debería ir a la Comisión de Legislación y Justicia. Entre tanto, sin anticipar algunas observaciones para impugnarla por creer que el Congreso no tiene derecho para intervenir en los acuerdos adoptados en virtud de los estatutos aprobados por el mismo Gobierno y que sirvieron de base para otorgar a esa Asociación la personalidad jurídica. Por otra parte, cree que esta moción produciría, si se aprobara, un verdadero desbarajuste, un desastre en las ventas del salitre. Ya se ha visto que ... se han paralizado con las ... contradictorias del señor Ministro de Hacienda, y ahora con esta moción la situación se hará más difícil.

TABLA DE FACIL DESPACHO

SUELDO DEL PERSONAL DE LA ARMADA

Dentro de la Tabla de Fácil Despacho se ponen en discusión las modificaciones introducidas por el Senado al proyecto que fija la planta y sueldos del personal de la Armada.

El señor CARDENAS (don Nolasco) — Propone que se mantengan los pequeños sueldos de los guardianes de los faros que han sido reducidos.

El señor SWETT (Ministro de Marina) — Explica las razones en que se ha fundado el Senado para introducir modificaciones que hizo al proyecto.

Después de algunas otras observaciones del señor Cárdenas, se dió por aprobado el proyecto de la Tabla de Fácil Despacho, a petición del Comité...

OBRAS DE DEFENSA

Se pasa a discutir el proyecto que autoriza la inversión de la suma de ... pesos en la reparación de las obras de defensa de las poblaciones ... las crecidas de los ríos, ... que hayan sufrido desperfectos con los últimos temporales.

El señor ALESSANDRI. — Se trata sólo de un anticipo con cargo a la partida respectiva del Presupuesto para las obras de defensa de las poblaciones.

El señor ACHARAN ARCE.—Pide al señor Ministro de Obras Públicas que haga reparar el puente del río Collilelfu, que ha quedado en pésimas condiciones después de las últimas lluvias.

El señor GUARELLO (Ministro de Obras Públicas). — No tenga cuidado Su Señoría: ese puente se va a reparar.

El señor ROJAS MERY. — Hace presente que este proyecto viene a llenar dos necesidades: la de reparar las obras de defensa y la de dar trabajo a los desocupados. Por lo demás, hace indicación para que esta ley rija desde su promulgación en el Diario Oficial.

Indica también el señor Ministro la conveniencia de hacer que se den los fondos de caminos a la mayor brevedad.

El señor TORRES.—Apoya el proyecto, lamentando que la situación del Erario impida realizar las obras definitivas de defensa que necesitan algunas ciudades como Vallenar y otras.

Llama la atención del Gobierno hacia la necesidad de que la Empresa de los Ferrocarriles proceda también a defender la línea de Vallenar a Huasco, pues en años anteriores la crecida del río ha dejado al departamento de Freirina sin agua potable, que acarrea el ferrocarril desde Vallenar, y por otra parte sobrevienen todos los demás perjuicios inherentes a una interrupción del tráfico ferroviario.

Solicita, además, que se estudie la defensa de Copiapó, que no figura en el informe del proyecto en discusión.

El señor GUARELLO (Ministro de Obras Públicas). — Desgraciadamente esos fondos no están a la disposición todavía del Ministerio, por dificultades de carácter económico; pero cree que dentro de poco podrán invertirse para dar trabajo exclusivamente a los desocupados.

—Se sigue un breve debate, dándose en seguida por aprobado el proyecto con la modificación propuesta por el señor Rojas Mery. A indicación de este señor Diputado, se acordó tramitarlo sin esperar la aprobación del acta.

INCIDENTES

VENTAS DE SALITRE

Se pone en discusión una indicación del señor Rivera para que la moción de varios señores diputados destinada a modificar el sistema de ventas de salitre pase a la Comisión de Legislación y Justicia y en seguida por la Comisión del Salitre.

Se pone también en discusión otra indicación formulada por el señor Salinas y varios otros señores diputados para que la moción aludida pase a las Comisiones de Salitre y Hacienda reunidas.

El señor SALINAS.—Refiriéndose a las observaciones formuladas anteriormente por el señor Rivera, manifiesta que sería absurdo enviar a la Comisión de Legislación y Justicia un proyecto que versa sobre la venta del salitre y sobre derechos aduaneros. Por su parte, cree que el hecho de mandar el proyecto a esa Comisión sí que produciría graves perjuicios a la industria salitrera.

Termina rogando a la Cámara que apruebe la indicación para que la moción pase a las Comisiones de Hacienda y de Salitre unidas.

PROCESO CONTRA VARIOS PROFESORES

El señor ALZAMORA.— Formula extensas observaciones para condenar los procesos que se han levantado contra el profesor don Víctor Troncoso, de Santiago; don Manuel Sánchez, de Iquique y cinco telegrafistas de Valparaíso. Recuerda a este propósito la persecución que se hizo contra el profesor Vicuña Fuentes por haber manifestado ciertas opiniones.

Llama también la atención a la actitud, a su juicio censurable, del Gobierno, que ha dejado a un lado a los profesores doña Amanda Labarca y don Pedro León Loyola por el único delito de tener ideas.

Respecto de las causas del proceso seguido contra el señor Víctor Troncoso, dice que ellas consisten en ciertos artículos publicados por el profesor para fustigar las persecuciones que ha desarrollado el Director de Educación Primaria contra numerosos maestros.

Por lo que hace al profesor señor Manuel Sánchez, expresa que ha sido procesado por el delito de haber tomado parte en política. A juicio del diputado que habla, los profesores tienen perfecto derecho para tomar parte en política.

Se extiende a continuación en diversas observaciones acerca de la labor realizada por los profesores en pro de la difusión de la educación pública, especialmente en la Asociación General de Profesores.

Hace una breve reseña de los cursos de perfeccionamiento realizados recientemente, tanto en Santiago como en provincias, por la Asociación de Profesores de Chile, que es una sociedad progresista y que está muy lejos de merecer ataques de ninguna especie.

El señor SILVA LASTRA.—Se ha amenazado a la Asociación con cancelarle la personalidad jurídica.

INDUSTRIA CARBONIFERA

El señor URREJOLA.—Recomienda a la atención de la Cámara un proyecto que ha presentado en unión de otros diputados para la protección de la industria carbonífera.

Hace ver cómo esta industria está abandonada por el Gobierno, el que deja de percibir a su vez gruesas utilidades por causa de la escasez de producción.

Recuerda que hasta hace poco se rechazaba la idea de usar carbón nacional en la Armada y en los Ferrocarriles. Sin embargo, cuando la guerra mundial impidió la entrada del carbón extranjero, se vió que su uso no ofrecía inconveniente alguno.

Se ha hablado de electrificar la 2.a Zona de los Ferrocarriles y no se piensa en el mayor gasto que esa electrificación produce en la 1.a Zona. Los gastos de explotación anual de esa zona ascienden, por intereses del empréstito, a 8.800,000 pesos, y por costo de energía a 5.100,000 pesos; total, 13.900,000 pesos. En cambio, se economizan cincuenta mil toneladas de carbón, que representan un valor de 3.780,000 pesos. Hay, pues, por causa de la electrificación, un mayor gasto de 10.120,000 pesos.

El señor SIERRA.—Tal vez ese dato sea erróneo.

El señor URREJOLA.—Espera que el honorable diputado traiga datos por su parte, los que sin duda habrán de confirmar los suyos.

Enuncia algunas de las finalidades de su proyecto, como la de facilitar la traslación del carbón, la sustitución paulatina del petróleo por el carbón y la instauración de una política carbonífera que fomente la producción.

INSCRIPCIONES PARA USAR DE LA PALABRA

Sobre tabla fué aprobada una indicación del señor Matta Figueroa para restablecer el antiguo sistema de sorteo para usar de la palabra.

INDICACIONES

Fué rechazada una indicación del señor Rivera Baeza para enviar la moción del señor Salinas sobre venta de salitre a las Comisiones de Legislación y Salitre.

Fué aprobada una indicación de varios señores diputados para enviar a las Comisiones de Salitre y Hacienda unidas la moción sobre la Asociación de Productores de Salitre.

ORDEN DEL DIA

VENTA DE TERRENOS SALITRALES

Continuó la discusión general del proyecto sobre venta de terrenos salitrales.

El señor CARDENAS.—Esperaba que el Gobierno hubiese propuesto en este proyecto alguna idea nueva sobre política salitrera, pero ha visto que no lo ha hecho. Pudieron haberse dado franquicias a los que establecieran medios nuevos de abaratamiento de la producción del salitre o a los que establecieran líneas directas de vapores a los puertos extranjeros, u otras medidas semejantes.

Da lectura de un mensaje del ex-Presidente Alessandri, en el que se insiste sobre la necesidad de que el Estado tome el control de las ventas.

El señor BARRA WOLL.—Esta idea coincide con el pensamiento comunista, pero pretendemos que no sólo las ventas estén en manos del Estado sino la explotación misma.

El señor CARDENAS.—Hay que ir a la nacionalización del salitre y después al reparto de utilidades entre los trabajadores.

Es necesario asumir una política más franca y más abierta.

El proyecto ha merecido serias protestas.

Da lectura a la segunda declaración de principios del Partido Demócrata, según la cual es necesario tender a la supresión de la división en clases poseedoras y asalariadas.

—Por haber llegado la hora de término de esta parte de la sesión, quedó con la palabra el señor Cárdenas.

SESION SECRETA

A continuación la sala se constituyó en sesión secreta, a fin de ocuparse en la jubilación de dos empleados de la Cámara.

FUNDOS
EN ARRIENDO
Bien regados o de rulo, de cánones comerciales, desde 9,000 a 120,000 pesos y con entrega inmediata o en Abril.
Ofrece:
ALFREDO TAGLE RODRIGUEZ
Catedral 1137-Casilla 3132

EL PROYECTO QUE FIJA LA PLANTA Y SUELDOS DEL PERSONAL SANITARIO QUEDO TOTALMENTE DESPACHADO AYER

EL SENADO ACEPTO LAS MODIFICACIONES INTRODUCIDAS A LA LEY POR LA CAMARA DE DIPUTADOS

SENADO

Sesión 69 ordinaria en 24 de Agosto de 1926

Presidencia del señor Barahona

PLANTA Y SUELDOS DEL PERSONAL SANITARIO

Se considera el proyecto sobre planta y sueldos del personal sanitario que ha sido devuelto por la Cámara de Diputados.

Debe el Senado pronunciarse sobre sus modificaciones relativas a la supresión de asignación para casa, el derecho a rancho y los trienios, pues la otra Cámara ha acordado mantenerlos.

El señor GONZALEZ CORTES. — Estima que deben mantenerse los trienios pues son uno de los engranajes de una maquinaria montada por un experto, como el Doctor Long y no es posible sustituir una rueda de acero por una de madera, en este carro, aún con propósitos laudables de economía.

Observa el señor Senador que la diferencia entre el Código sanitario antiguo y el recientemente dictado es aparentemente pequeña, pero consiste principalmente en que en el nuevo Código se crea la carrera sanitaria que permite contar con un personal idóneo absolutamente consagrado a las ingratas tareas del ejercicio de la medicina preventiva.

En Estados Unidos se han practicado experiencias para demostrar las ventajas de un personal exclusivamente sujeto a las funciones sanitarias y en el Condado de Guery se ha tenido durante un período igual de tres años, primero un personal exclusivamente dedicado a la labor sanitaria y después otro en que se permitía a los médicos el libre ejercicio de su profesión y se observó que durante este último período el número de enfermedades fué mucho mayor y en consecuencia el gasto económico más considerable.

A ello se debe el que todos los países de América aprobaran la creación de la carrera sanitaria. Por lo demás, los trienios que constituyen un aliciente en el porvenir de los médicos, pueden ser modificados en el estatuto administrativo creando sueldos que permitan dicha carrera.

El señor YRARRAZAVAL. — Estima que los trienios deben suprimirse, pues con este sistema se va a sentar un precedente que después será invocado por las demás reparticiones públicas. Como estos trienios empezarán a regir dentro de tres años en adelante, ahora nadie puede ser perjudicado con su supresión.

Cuando el Gobierno presente el escalafón administrativo, será el momento de considerar los sueldos de este personal.

El señor TRUCCO. — Dice que los trienios es una modalidad dentro de la forma de establecer el pago de los empleados, y no ve el inconveniente en establecer esta modalidad en todas las reparticiones públicas, fijando un sueldo base moderado.

Votada la modificación, el Senado acordó no insistir y aceptó también la modificación de redacción propuesta por la Cámara de Diputados, quedando despachado el proyecto.

UNA BREVE HISTORIA DE LOS ACONTECIMIENTOS DE LA ADMINISTRACION DEL SEÑOR ALESSANDRI

CARGOS A LA ADMINISTRACION ALESSANDRI

El señor JARAMILLO. — Dice que aunque hubiera deseado complacer al señor Sánchez en el deseo de dejar de mano el debate político, desgraciadamente una parte de las observaciones del señor Urzúa lo obligan a decir algunas palabras con el sólo propósito de esclarecer la verdad.

El señor URZUA. — Al contestar observaciones del señor Azócar cayó también en el estribillo que a pesar de lo que se repite no ha logrado arraigar en la opinión pública de culpar a la administración Alessandri de todos los males que nos afligen.

Por falta de temperamento y por el convencimiento de que las buenas causas se defienden solas, no va a acudir a citas históricas que a veces resultan equivocadas o por lo menos mal aplicadas.

El señor JARAMILLO. — Dice que ha expresado el señor Urzúa que el señor Alessandri para mantener el aura popular y cumplir las promesas mesiánicas que había hecho al pueblo, comprometió el crédito del pueblo al extremo de doblar la deuda pública.

Sabe el Senado y el país que ese endeudamiento provino de otras causas.

El salitre, al iniciarse esa administración sufrió la más aguda de sus crisis, y el señor Alessandri recibió la Hacienda Pública con un déficit de 127.820,000 de pesos.

Declara el señor Senador que no es su ánimo hacer el más leve cargo a la administración del señor Sanfuentes, pues tiene por el señor Sanfuentes el mayor respeto, la mayor consideración y el mayor cariño y está cierto que acallados los ardores políticos, su nombre pasará a la historia como el de uno de los más grandes Presidentes de Chile.

Fuera del déficit que acaba de recordar el señor senador, el año 20 se aprobaron una serie de leyes de aumentos de sueldos impuestas por la necesidad de considerar la situación de los empleados públicos ante la carestía de la vida, y por el hecho de que ese año el salitre había proporcionado a la nación una renta de 93 millones y medio de pesos oro de 18 peniques.

Estos aumentos que significaron en los presupuestos un mayor gasto de 60 millones de pesos vinieron a pesar sobre la administración del señor Alessandri en los momentos en que el salitre caía en la más aguda de sus crisis, lo que obligaba al Estado a hacer un gasto de 14 millones de pesos para atender a los desocupados.

Se dictó la ley de instrucción primaria obligatoria, y el presupuesto de instrucción primaria que el año 20 era de 24 millones de pesos, fué elevado a 64 millones. Ese mismo año la Empresa de los Ferrocarriles reclamaba grandes y urgentes sumas de dinero, y el señor Jaramillo, como Ministro de Industria y Obras Públicas, en la administración Sanfuentes, agitó ese empréstito que vino a tener sanción legislativa en los comienzos de la administración Alessandri. Ese empréstito fué por más de 20 millones de pesos. Además, la situación de los desocupados impuso una ley de emergencia para los trabajos públicos en que se invirtieron 50 millones de pesos.

Ante un aumento tan considerable de gastos y una reducción tan enorme de las entradas, no quedaba otro camino que el de los empréstitos, pues el salitre produjo el año 21 la tercera parte del producido el año 20.

Haciendo un paralelo entre la producción de los tres últimos años de la administración Sanfuentes y los tres primeros años de la administración Alessandri, el señor senador da las cifras y llega a la conclusión de que en el trienio del señor Alessandri hubo una disminución de entradas de 10.628,000 libras esterlinas, cantidad que reducida a pesos significa cuatrocientos millones de pesos más o menos.

Es injusto, por lo tanto, el cargo que se hace a la administración Alessandri, de haber endeudado el país para dar cumplimiento a promesas mesiánicas.

En esta situación de estrechez el Gobierno buscaba recursos y el Presidente pedía al Congreso el despacho de leyes tributarias, algunas de las cuales se despacharon tarde, mal y nunca.

El impuesto a la renta sólo vino a tener sanción legislativa a mediados del año 24 y no en la forma propuesta por el Ejecutivo, sino que reducido a un rendimiento insignificante, razón por la cual fué modificado por el Gobierno de facto, después.

Alude en seguida el señor Jaramillo a los cargos de intervención que se han hecho a esta administración cargos que no tiene el propósito de levantar porque está cierto que cuanto diga no convencerá a nadie como nadie lo convencerá a él de lo contrario, sino que se limitará a anotar el hecho de que estos son cargos que se han hecho a grandes administraciones en forma más acentuada aún.

A Balmaceda, en el acta de deposición, no hubo cosa que no se le dijo en este sentido y al gran Presidente Errázuriz se le dijo en un folleto cuyo título ya es sugestivo, "Las elecciones infames", por un diputado del Partido Conservador, don Félix Garmendia, cosas tales que en los últimos tiempos no se han repetido.

Y pasando a historia más moderna, recuerda el señor Jaramillo los cargos hechos al Gobierno de don Pedro Montt, por las elecciones de Colchagua.

Como no es su ánimo agriar el debate, no quiere referirse a quiénes infiltraron el virus de las revoluciones y se limita a decir que ni durante su Gobierno de facto, se le puede achacar a la administración Alessandri haber endeudado al país, pues los decretos-leyes que dictó en escaso número, fueron todos ellos debidamente financiados.

El señor URZUA.—Agradece a los señores senadores inscritos que le permitan replicar inmediatamente al señor Jaramillo y manifiesta que se propone ser muy breve.

Dice que el señor senador por Colchagua, dando a sus palabras matiz de fina literatura que antes no le había conocido y que constituye uno de los últimos progresos del señor senador aludió a ciertas rectificaciones de carácter histórico que a él y al señor Trucco les hiciera uno de esos eruditos raposos de biblioteca que lo saben todo.

En la ocasión anterior atribuyó a Luis XVIII una frase que otros aseguran que pertenece al conde Villele, Ministro del Interior de aquel rey. Probablemente la frase es original de Villele, pero como a Luis XVIII le gustó tanto, la repetía con frecuencia y así la frase cobró autoridad en los reales labios y de esto proviene cierta confusión en que han incurrido los cronistas e historiadores.

Explica en seguida el señor Senador en qué consiste lo que pudo ser una paralogización del señor Trucco con respecto a Chateaubriand.

Pasando a la reciente historia nacional en que se ha extendido el señor Jaramillo, dice que la comparación que ha hecho de las entradas del salitre durante la administración Sanfuentes y la de Alessandri no puede hacerse como ha procedido el honorable Senador por Colchagua, poniendo en parangón los buenos años salitreros de la administración Sanfuentes con los malos años salitreros de la administración Alessandri. La única comparación leal y que daría idea aproximada de las cosas sería comparar toda renta salitrera de que dispuso uno y otro Gobierno, tomando en cuenta también el tipo del cambio a que se efectuaba la liquidación de esa renta que se cobra en oro. Hecha así la comparación el aspecto del problema se modifica por completo y en todo caso queda en pie que el señor Alessandri duplicó la deuda pública.

Con respecto a lo que él llamó el veneno de la intervención electoral del Gobierno Alessandri, el señor Jaramillo casi no intentó una defensa. No podía intentarla Su Señoría que estuvo dentro de esa administración y fué uno de sus actores y por lo tanto conoce mejor que nadie lo que pasó.

El señor Jaramillo se limitó a afirmar que en esta materia se han dicho cosas análogas de otros Gobiernos, refiriéndose en especial a lo que escribió un diputado conservador respecto del Gobierno de Errázuriz Zañartu y lo que se dice en la llamada acta de deposición del Presidente Balmaceda.

Pobre defensa. En los dos casos con que el señor Jaramillo cree cohonestar los atropellos cometidos por el Gobierno del señor Alessandri, los que hablan son los adversarios políticos que es lógico suponer estuviesen agitados por las pasiones del momento, por los rencores que levantan las luchas de partido. Ese testimonio puede ser discutido, pero respecto a la intervención electoral del Gobierno Alessandri, el señor Senador va a citar una prueba irrecusable, además de la que ha quedado consignada en los fallos del Tribunal Calificador.

El diario más adicto, más devoto al Gobierno del señor Alessandri, que pertenece al más fiel de sus amigos, es "El Mercurio" de propiedad de don Agustín Edwards.

Refiriéndose a las elecciones del 2 de Marzo de 1924 ese diario dijo entre otras cosas, lo que sigue:

"En muchas localidades aparecen el Ejército y los carabineros sirviendo de instrumento para violencias y presiones". "Una especie de delirio que habremos de pagar muy caro, como se pagan todos los extravíos contra la justicia y la legalidad, nos ha hecho violar por primera vez el pacto que la nación hizo con sus gobernantes sobre la sangre de tantas víctimas que dieron su vida por la libertad electoral".

Y para concretar su pensamiento, "El Mercurio" estampó este concepto que ha resultado profético:

"Un Congreso que llega al Palacio Legislativo manchado por el abuso de la fuerza, tiene de antemano perdida su autoridad".

Por eso decía el Senador que había que no impunemente se inyecta veneno en un organismo, porque el veneno produce los más desconcertantes e inesperados procesos morbosos, en mil casos imposibles de controlar y detener.

El veneno inyectado al organismo nacional en Marzo de 1924 lo ha deplorado ya todo el país, y quiera el cielo que no continúe el proceso morboso y tengamos todavía que llorar.

—Se suspende la sesión.

ORGANIZACION DE LA EMPRESA DE LOS FERROCARRILES DEL ESTADO

A segunda hora se trata del proyecto que modifica el decreto-ley 695 sobre organización de la Empresa de los Ferrocarriles del Estado, y queda pendiente su debate.

—Se levanta la sesión.

CRIADERO DE SEMENTALES DEL EJERCITO
...a 105—San Bernardo
Teléfono 29
El Criadero de Sementales comunica a los interesados que deseen hacer cubrir sus yeguas en la próxima temporada de monta desde el 15 de Setiembre recibirán yeguas particulares a los precios y condiciones siguientes:
F. S.—FANEO . $ 100
MAESTRE 80
...ones .. 50
... 50
... 20
Forraje será sin cargo durante los primeros ocho días, debiendo abonar los interesados un ... por cada día de exceso.
... llegarán al país reproductores percherones belgas, importados directamente para ampliar los servicios de montas.
Mayores antecedentes pueden solicitar los interesados al Criadero.
EL JEFE.

JOVEN
Con capital, muy entendido en siembras de forraje y negocios agrícolas busca socio con capital y crédito para desarrollar. Prefiere agricultor propietario de pasto.
E. E.
CASILLA 3445

UN DESCUBRIMIENTO SENSACIONAL!!
LA RIQUEZA FABULOSA DE CHILE
...duración del salitre.— Un explorador extranjero que revela la verdad: la nación más rica del mundo.— Tenemos para mil años largos.— Desde el río Camarones hasta los Cerros de Arica.— El espesor de la descubierta.— Una ley colosal.— Chile necesita precaverse.— ...ción furtiva.— El cree que americanismo es sinónimo de tontería.— El Ejército y Armada que debemos tener.— Bolivia sigue una política.— Su propio aislamiento la salvaría.— Así escondería su riqueza.— Poderoso y rico sería el eje de la gran situación del Pacífico Sur.— Orgullo Nacional en el pináculo, por ANGEL CUSTODIO ESPEJO.
LAS SACERDOTISAS DEL CULTO DE LAS SIETE LOCURAS
...que consumen los alcaloides y los que las venden.— Santiago llegará a una ciudad epiléptica.— Información con numerosas fotografías de degeneradas.
LA EXPLOTACION DEL JUEGO EN VALPARAISO
Los grandes males que azotan al puerto: la prostitución clandestina.— No hay como Valparaíso, dicen los tahures, para jugar con ...idad.
EL DRAMA PASIONAL DE MATUCANA
Una simpática cigarrera que da lugar a una violenta pasión.— Un relato de la protagonista.
INCIDENTES EN LAS RELACIONES CON BOLIVIA
La historia de las últimas incidencias.— Su significado, por Misael ...
PIRATAS DE GUANTE BLANCO EN VALPARAISO
Los robos de varios miles de pesos en la bahía.— ¿Quiénes son los verdaderos culpables?— Los que ostensiblemente aparecen como autores.
LO QUE PASA. SILUETA DEL DIPUTADO ASALARIADO DON RAMON ALZAMORA
SUCESOS de mañana Jueves 26 de Agosto

MUSICA

MAÑANA EN LA TARDE LLEGARAN A SANTIAGO LOS ELEMENTOS DE LA COMPAÑIA LIRICA OFICIAL

EL DEBUT SE EFECTUARA EL SABADO CON "ANDREA CHENIER", DE GIORDANO

El celebrado barítono Armand Crablé

El tren especial que trae a la compañía lírica que hará la temporada oficial en nuestro primer coliseo, llegará a nuestra capital mañana en la tarde, pues la travesía tendrá que efectuarse en parte a mulas.

El conjunto que llegará mañana es el más numeroso que ha venido a nuestro país, pues está formado por más de ciento cincuenta personas, sin contar que este año no se trae cuerpo de baile ni orquesta.

Los ensayos se iniciarán inmediatamente, pues la empresa desea que el debut se efectúe impostergablemente el Sábado próximo con "Andrea Chenier", la vibrante producción del maestro Humberto Giordano.

"Andrea Chenier" será cantada en sus roles básicos por María Zamboni, tenor Giovanni Chiaia y barítono Gaetano Viviani.

La obra será dirigida y concertada por el maestro Sergio Failoni, director general de espectáculos de la lírica de este año.

La empresa Salvati Farren, nos ruega pedir a los abonados pasen por la secretaría a retirar sus abonos, pues mañana es el último día que se les espera y además se cerrará el abono.

Después de "Andrea Chenier", subirán a escena "Fedora", para presentación de Carmen Melis y tenor Angelo Minghetti y "Thais", para debut del barítono Armand Crabbé.

QUE SERA...? ROSENBLITT

FABRICACION DE CAJONES
Y JABAS PARA FRUTAS
Tenemos para entrega inmediata Cajones Vineros y Litreros.
"LA REPUBLICA"
BARRACA Y FABRICA
DOMEYKO 2354 — TELEFONO N.o 182. PARQUE

TEATRO MUNICIPAL

EL GRAN CONCIERTO DE LA ORQUESTA SINFONICA.—HOY, A LAS 6.30 ULTIMO RECITAL.— BEETHOVEN. GRIEG

Hoy a las 6.30 se efectuará en el Teatro Municipal el último recital de la Orquesta Sinfónica Municipal, en él se darán a escuchar dos de los más aplaudidos autores, como son Beethoven y Grieg. la quinta Sinfonía de Beethoven, es una de las más hermosas páginas que escribió este genio de la música, lo mismo que el gran Concierto para piano y orquesta de Grieg, son de las más bellas y exquisitas partituras con que cuenta el repertorio sinfónico moderno. El Concierto de Grieg será acompañado al piano por la señorita Lucía Correa que en más de una ocasión ha demostrado ya sus grandes cualidades de intérpretes. La orquesta que Armando Carvajal ha preparado con el más grande entusiasmo, dará una prueba más de su por demás reconocida preparación. y quiera nuestro público corresponder con su presencia al éxito de esta última representación ya que se inicia la temporada de ópera. Con el concierto de hoy se cierra esta hermosa temporada de arte sinfónico, la que se reanudará cuando ponga fin a su temporada la compañía lírica.

EL CONCIERTO DE AYER

Un gran éxito artístico y social significó el recital de arpa ofrecido ayer tarde en nuestro primer coliseo por la señora Josefina P. de Grazioli. con la cooperación de algunas de sus alumnas más aventajadas. El Municipal se hizo estrecho para contener el numerosísimo público que llenaba con exceso las localidades del teatro.

El programa, compuesto en su totalidad de trozos para arpa, fué ejecutado todo él a satisfacción del auditorio, que premió cada uno de los números con entusiastas aplausos.

Especial relieve tuvieron los trozos Gitana, de Hasselmans y Source, de Zabel, a cargo de las señoritas Luisa Canales Pizarro y Margarita Hobbins, las dos alumnas más distinguidas de la señora Grazioli, demostrando ambas poseer una brillante digitación y un magnífico juego de pedales que les asegura un perfecto dominio de su difícil instrumento.

La belleza musical y la novedad de la Introducción y Allegro de Maurice Ravel, hicieron que este trozo, constituyera naturalmente el clou de la audición.

El concierto de ayer fué en síntesis una elocuente manifestación de las simpatías de que goza la señora Grazioli y un reconocimiento de sus relevantes cualidades de pedagoga y de arpista.

En vista del éxito obtenido, el concierto se repetirá el Sábado próximo para satisfacer a las numerosas personas que quedaron sin localidad.

HEXAL
HEXAL
Disuelve el ácido úrico en los riñones y en la vejiga, y lo elimina; por lo tanto evita la formación de arenilla con sus consecuencias terriblemente dolorosas; quita los dolores y desinfecta la vejiga y la uretra. Es de sabor agradable.
J. D. RIEDEL A. G. BERLIN

NOTAS DE ARTE

LOS CARTONES DE TORO

SALA EYZAGUIRRE

En esta época de vida tan grave, tan ceñuda, tan neblinosa, donde los hombres, en razón jerárquica de los años, van adquiriendo el monótono aspecto de filósofos, pensadores, moralistas, honorables, dirigentes y hasta de apóstoles para futuras revoluciones, nada tan regocijante como el encontrarnos con esos hombres de "buen humor", que saben reírse con gracia alada de todas estas insuficiencias humanas y su risa clara, franca, sugestionante, nos hace olvidar las brumas que levantan las apariencias de tanta "vida seria". Sensiblemente no son cotidianos estos encuentros que para nuestra vida, al margen de la vida misma, son de inestimable valor. Ellos se presentan dispersos y tardíos, como bellos segundos en el laberinto de horas grises, y siempre los encontramos en las columnas de la prensa o por las revistas riéndose siempre, con risa sana. de las apariencias en que se envuelven nuestros hombres, nuestras cosas. nuestras costumbres. Pero son segundos, nada más, que no compensan del todo al tiempo que envejece con cara tan seria.

Hoy nos hemos detenido un momento más largo frente a los dibujos de Alberto Toro Mujica y que se exhiben en la Sala Eyzaguirre, y ante ese desbordamiento de humorismo picante, alegre, jovial, que ríe a carcajadas, nuestro ceño, de continuo adusto por las apariencias, fué poco a poco adquiriendo su verdadera expresión de juventud hasta llegar a sentir el deseo de reír de buenas también a carcajadas.

No nos habíamos encontrado antes con un espíritu tan rozagante, tan juvenil, con tanta frescura primaveral como el de este joven dibujante.

Toro sabe percibir de las costumbres y de los hombres, y aún de todos los aspectos de las vidas humildes y perdidas, lo que hay en ellos de gracia sin caer en lo ridículo, de enternecedor sin caer en lo grotesco. Su humorismo se desenvuelve entre todo aquello que es hoy la característica de nuestro pueblo, entre toda aquella gente que invade nuestras calles y pasa cerca de nosotros sin ser comprendida; y es así cómo, frente a los cartones de este joven dibujante, aprendimos a estimar la vida de los que antes nos eran indiferentes: Son mujeres humildosas entregadas a una vida de beatitud; vendedores de las calles afuerinas que las caminan por las noches, quebrando el silencio y las sombras con sus cantares melancólicos; "buenos amigos" que al abandonar la taberna se abrazan para hablarse de dulces sentimentalismos; sportmen con aires de triunfadores; niñas que en el delirio por las modalidades de última hora, van perdiendo el carácter de "novias sensitivas"...

Da gozo contemplar los cartones de Alberto Toro Mujica, a los que comienza uno por mirar con cierta simpatía y termina por entregarse íntegro a su contemplación.

Si atrae el motivo tan original como expresivo de nuestras costumbres, nos parece más interesante el procedimiento, el medio de expresión de que se vale el artista para interpretarlos. Son líneas, líneas ligeras, blandas, sutiles, que se amarran firmes para luego desatarse en un alegre juego, como de serpentinas, y en el cual se advierte la mano del dibujante, desenvuelta, donairosa y gentil, que va dando a cada línea un movimiento, una expresión, y a cada expresión un soplo de vida de esta vida aparente, superficial...

Toro no se detiene en estilos ni en perturbaciones académicas; explica sus motivos como los siente, como los vé, buscando rasgos breves, precisos.

La presencia de este joven dibujante en nuestro ambiente artístico nos habla de un valor, de un valor consistente; puede ser que él perdure.

MARIO ISRAEL

Casa de Préstamos sobre Alhajas
LA ROYAL
ESTADO 56
-23.-A.

INFORMACIONES CABLEGRAFICAS DEL EXTERIOR

DE NUESTROS CORRESPONSALES ESPECIALES, VIA EASTERN Y ALL AMERICA CABLES INC. DE "THE UNITED PRESS". — LOS ORIGINALES DE TODOS LOS CABLEGRAMAS QUE SE INSERTAN EN ESTA SECCION, ESTAN A DISPOSICION DEL PUBLICO EN ESTA IMPRENTA

Hondo pesar ha causado la muerte de Rodolfo Valentino

La policía de Nueva York no lograba contener al público que quería contemplar los restos.— Como consecuencia del gentío, hubo numerosos accidentados.— La capilla ardiente permaneció abierta toda la noche.— El pueblo de Castellaneta, está de duelo.

Valentino habría muerto envenenado

NUEVA YORK, 24.— La prensa conservadora no da crédito a los rumores absolutamente sin confirmación de que Valentino habría muerto a causa de un veneno que le habría sido administrado misteriosamente, y hace notar la fuerza de la prueba proporcionada por el anuncio de los médicos, quienes sostienen que las complicaciones producidas por la úlcera gástrica y la apendicitis ocasionaron el fallecimiento del artista.

Durante toda la mañana miles de personas han pasado frente al establecimiento mortuorio, al cual han llegado flores en profusión.

Esta tarde podrá el público ver el cadáver.—(U. P.)

10.000 personas desfilaron frente al cadáver

NUEVA YORK, 24.—A las 4 y media de la tarde se calculaba que la multitud que desfiló frente a los despojos de Valentino llegaba a 10,000 personas.

Otra ventana de una casa de negocios aydacente fué rota por la presión ejercida por el gentío.

Once personas sufrieron desvanecimientos debido a la apretura.—(U. P.)

NUEVA YORK, 24.— Los restos de Valentino fueron trasladados de la Sala de Oro del tercer piso del establecimiento de pompas fúnebres a la Sala de Conferencias del segundo piso, que es más grande.

Entretanto, a causa de la presión de la muchedumbre, fueron retirados todos los objetos movibles de los pasillos.

La muchedumbre que permanecía en la calle, empapada por la lluvia, cargó repentinamente contra la ventana ya rota e hizo retroceder a la policía, después de lo cual fuerza de policía montada fué colocada para resguardar la ventana abierta.—(U. P.)

NUEVA YORK, 24.— La Sala de Oro de la casa de pompas fúnebres en que se encuentran los restos de Valentino fué abierta a fin de que el público pueda ver el cadáver.

La policía fué impotente para mantener el control sobre los miles de personas reunidas en la calle. La presión de la multitud destrozó los vidrios de las ventanas del establecimiento de pompas fúnebres; un agente de policía y un civil recibieron graves cortaduras; varias mujeres se desmayaron.—(U. P.)

La capilla ardiente no fué clausurada durante la noche

NUEVA YORK, 24.—Cincuenta personas fueron heridas, algunas de ellas en forma seria, y muchas mujeres fueron atropelladas, cuando miles de curiosos de todas las edades y clases sociales desfilaban en apretados grupos frente al catafalco de Valentino.

Fuerzas de policía a caballo y a pie a cargo del comisario Mc Laughlin, fueron reforzadas cinco veces en sus esfuerzos de mantener el control. El número de los espectadores aumenta a pesar de la fuerte lluvia. La multitud, en la que frecuentemente se notaban síntomas de un pánico, obligó a la policía a emplear sus bastones.

Se calcula que 20,000 personas han desfilado frente al cadáver, mientras que 50,000 más, gran parte de las cuales son sólo curiosos o atraídos por el ruido de las patrullas de policía que llegan al sitio, pueblan las calles adyacentes haciendo difícil que las ambulancias lleguen a socorrer a los heridos.

En vista de la insistencia de la multitud, la capilla donde reposan los restos de Rodolfo Valentino no será clausurada a las 12 de la noche, como había sido anunciado, sino que permanecerá abierta durante toda la noche al público.—(U. P.)

Castellaneta está de duelo

CASTELLANETA, 24. — En todas partes se ha izado la bandera a media asta y en muchos sitios se han colocado carteles con la inscripción siguiente: "Duelo por la muerte del amado e ilustre compatriota Rodolfo Valentino".

Se ha organizado un comité de personas de la ciudad a fin de colectar fondos y erigir una imponente tumba en el cementerio.

El mismo comité visitó a los parientes de Valentino a fin de que apresuren las diligencias del caso con el objeto de que se traslade a ésta el cadáver del ex-actor de cinematografía.—(U. P.)

Comentarios de la prensa de Roma

Roma, 24.— La prensa dedica extensos artículos de elogio a Rodolfo Valentino, con motivo de su fallecimiento, en los cuales se alaba la inteligencia del actor, que le valió múltiples oportunidades en Norte América.

"Il Risorgimento" dice que el fallecimiento de Valentino constituye un duelo para la parte del público internacional que admiraba en Valentino a uno de los mejores intérpretes de las películas de amor.

"Il Messagero" declara que pocos artistas del cine gozan de fama mundial tan merecida como Valentino.—(U. P.)

GRAN BRETAÑA

Hoy se reunirá el consejo privado del Imperio

LONDRES, 24.— El Consejo Privado del Imperio se reunirá mañana en el castillo de Balmoral para decretar la continuación del estado de emergencia a causa de la huelga de las minas de carbón, como igualmente para convocar a sesión al Parlamento para el 30 del presente a fin de que apruebe la proclamación del estado de emergencia.—(U. P.)

Choques entre los huelguistas y rompe-huelgas

LONDRES, 24. — Han ocurrido frecuentes choques entre los huelguistas y los mineros que regresan al trabajo.

En Nottinghamshire fuerzas extraordinarias de policía fueron puestas en acción.

En algunos puntos la policía se vió obligada a cargar contra los huelguistas mientras, en general efectúa incursiones para confiscar los garrotes de que se han provisto los huelguistas.

Grupos de huelguistas hicieron manifestaciones frente a las casas de algunos obreros en varios distritos.

En muchos campos los grupos de huelguistas montan guardia en los caminos evitando la reanudación del trabajo.—(U. P.)

No se divisa la próxima solución del conflicto religioso mexicano

Desaparecen las esperanzas de una próxima solución

MEXICO, 24. — Se consideran destruídas las esperanzas de un pronto arreglo de la controversia religiosa, a causa de que el Episcopado rechaza todo avenimiento mientras no sean suspendidas las disposiciones referentes a la Iglesia.

Se cree que la situación se mantendrá en calma durante unas pocas semanas, hasta que la Santa Sede comunique al Episcopado si permite la inscripción civil de los sacerdotes y decide qué procedimiento legal debería seguirse para tratar de obtener la modificación de las leyes.—(U. P.)

La Santa Sede no ha enviado nuevas instrucciones al Episcopado

ROMA, 23. — Un comunicado oficial del Vaticano publicado por "L'Osservatore Romano" dice que la prensa ha informado extensamente sobre las negociaciones efectuadas, en las cuales se habría llegado a un entendimiento entre un miembro del Episcopado mexicano y el Presidente Calles.

"Ponemos en guardia a la opinión pública — dice el comunicado — en contra de las noticias que podrían prestarse a errores.

"En realidad, no se ha recibido en la Santa Sede ninguna comunicación del Episcopado, ni la Santa Sede ha enviado tampoco al Episcopado nuevas instrucciones que pudieran aconsejarlo un cambio de actitud".—(U. P.)

Han terminado los esfuerzos directos

MEXICO, 24. — El Episcopado ha formulado declaraciones que hacen suponer que los esfuerzos directos del clero para resolver la controversia religiosa, han terminado, pero indicando que los poderes laicos pueden llevar el asunto ante el Congreso.

El Obispo de Tabaso, Monseñor Díaz dijo que el Episcopado informó al Papa respecto de la situación en su aspecto general y que aún no ha recibido respuesta del Santo Padre.

Refiriéndose a la declaración hecha por el Ministro de Relaciones Exteriores señor Sáenz en el sentido de que el Congreso de San Antonio podría otorgar facilidades a los católicos, el obispo Díaz insistió en que la mayoría de los mexicanos son católicos. "De aquí, agregó, el actual descontento y agitación que molestaría a cualquier Gobierno que representara al pueblo".

Con respecto a la posible acción del Congreso que iniciará sus funciones en Setiembre Monseñor Díaz dijo: "Lamentemos que el Congreso no esté inspirado en los mismos principios que los sustentados por el Ministro de Relaciones Exteriores pero de antemano todos los candidatos expresaron su adhesión al poder Ejecutivo y precisamente a su política religiosa y por consiguiente sería un milagro que rompieran su promesas y miraran únicamente por el mejor interés del país, pidiendo la abrogación y enmienda de los artículos de la actual Constitución".—(U. P.)

LA PRODUCCION DE AUTOMOVILES HA DISMINUIDO EN LOS ULTIMOS MESES

Sin embargo la producción total en la parte corrida del año, es mayor que la del año anterior en el mismo período.— Influencia de la situación comercial europea en la demanda de productos norteamericanos.

(Correspondencia cablegráfica de Lloyd Allen, especial para "La Nación")

NUEVA YORK, 24. —La producción de automóviles, que es considerada como el barómetro de estado de los negocios tanto en el país como en el extranjero, bajó un tanto en el mes de Junio para atenuarse aún más en Julio, hasta alcanzar la cifra de 300,861 coches de pasajeros cifra que se compara con 360,124 del mismo mes en 1925.

Esta diferencia más o menos notoria no ha dejado de llamar la atención en todos los círculos, pero no existe pesimismo ya que el total de producción para 1926, hasta donde va corrido el año, es de 2.386,000 coches de pasajeros lo que excede de la cifra correspondiente a igual período del año pasado.

La prensa financiera señala con insistencia el anuncio del Departamento de Comercio, según el cual la demanda creciente manifestada por los mercados europeos para adquirir las carnes, la leña y los granos de la República Argentina, permitió a este país comprar en el curso del año pasado 20 millones de dólares de automóviles norteamericanos.

El "Wall Street Journal" dice "puede inferirse que el resurgimiento paulatino de Europa y la mayor venta de sus productos en el extranjero, tiene el efecto de producir una demanda mayor por los artículos manufacturados de los Estados Unidos. Además, dice el diario citado, una Europa próspera constituye por sí misma un mercado importante para muchos de los artículos elaborados en los Estados Unidos."

Un análisis de la producción de automóviles demuestra que la Ford produjo en los primeros seis meses de 1926, según se calcula, 858.000 coches cifra que se compara con los 989,000 producidos en el mismo período del año pasado.

Los observadores financistas estiman que la reducción en las cifras de la Ford Motor Co., para el año 1926 es de un 15 por ciento, aproximadamente, mientras que la industria automovilística en conjunto aumentó en un porcentaje de un 15 por ciento si se comparan las cifras totales entre iguales períodos del año pasado y el corriente. En vista de esto la industria en general manifiesta la mayor curiosidad por conocer el paso que dará la Ford. Circulan frecuentes rumores en el sentido de que esta fábrica prepara un tipo popular de coche a fin de alcanzar nuevamente la alta producción, pero la Ford se ha desistido con insistencia a confirmar este rumor.— (LLOYD ALLEN).

POLONIA

Gran Bretaña ha comprado 200 mil toneladas de carbón a Polonia

VARSOVIA, 24.— Los diarios anuncian que el Gobierno británico ha comprado 200 mil toneladas de carbón de las minas de Polonia, carbón que debe ser entregado en Setiembre.—(U. P.)

Las actividades del Ministro de Relaciones

VARSOVIA, 24.— El Ministro de Relaciones, señor Zalewski, se dirigirá mañana a París. Se espera que también vaya a Bruselas.

Se cree que el señor Zalewski tratará de impresionar a los Gobiernos de París y Bruselas en el sentido de que Polonia se retiraría de la Liga de las Naciones antes de la reunión de Setiembre a menos que sus peticiones para que se le dé un asiento en el Consejo en forma permanente, sean aceptadas.—(U. P.)

RUMANIA

Accidente ferroviario

BUCAREST, 24.—Un tren que se dirigía de Galatz a Czernowitz al cruzar la carretera de Bacau arrolló a un automóvil lleno de colegiales excursionistas. Resultaron muertas la Directora del colegio, dos maestras y tres alumnas; además quedaron tres alumnas heridas.—(U. P.)

Consecuencias de una tormenta en el Mar Negro

BUCAREST, 24.—A consecuencia de una tormenta en el Mar Negro zozobraron el remolcador "Andrei" y dos barcazas, ahogándose sus tripulantes; el vapor "Yugoeslavia" perdió el cargamento que llevaba en cubierta. Se han perdido también tres embarcaciones pesqueras.—(U. P.)

IRLANDA

DUBLIN, 24.— Ha fallecido Mr. Swift Mc Neil, famoso como autoridad en Derecho Constitucional, de la Universidad Nacional,

CACAO CON LECHE PEPTONIZADO
"AGUILA ROJA"

No ha necesitado ni necesita valerse de ningún falso Certificado Médico, para engañar al público y así acreditarse.

Nunca confundirlo con las "COCOAS PEPTONIZADAS", porque su calidad, pureza, sabor y éxito en su uso, no admiten ninguna comparación.

Vean la garantía que se da, la que lleva cada tarro y así sabrán apreciar lo mejor de lo mejor y su precio es el más bajo de todos.

Pídanlo en todos los Almacenes y Boticas del País.

UNICOS DISTRIBUIDORES PARA CHILE:
SCHERNAU, SCHMUTZER & Cía.
VALPARAISO, SANTIAGO, CONCEPCION Y COQUIMBO

RUSIA

Los Estados del Báltico negociarán separadamente con Rusia

REVAL, 24.— Estonia y Finlandia han comunicado a los Soviets que están dispuestas a negociar un pacto de garantías separadamente y en forma directa, lo cual significa que los estados del Báltico abandonan su exigencia de negociar en conjunto con Rusia. Se considera que la determinación de los dos países significa un triunfo para la diplomacia de los Soviets.—(U. P.)

HUNGRIA

Las sentencias por falsificación de billetes franceses

BUDAPEST 24.— La Corte de Apelaciones de Hungría ha confirmado la sentencia por la cual se condena a diversas penas al Príncipe Windisgraetz, al señor Nadossy y a otros detenidos, por falsificación de billetes franceses. Además se reduce la pena aplicada a Geroes, Rabas y Medicano.—(U. P.)

SUIZA

CHILE no ASISTIRA A LA CONFERENCIA

DE LOS SIGNATARIOS DEL PROTOCOLO SOBRE CORTE INTERNACIONAL

GINEBRA, 24.—España, Hungría, Siam y Lituania aceptaron participar en la conferencia que celebrarán en Ginebra el 1º de Setiembre, los signatarios del Protocolo de la Corte Internacional de La Haya, para discutir las reservas formuladas por Estados Unidos para adherir a la Corte.

Chile ha comunicado que no participará en la conferencia, debido a que aun no ha ratificado su adhesión al estatuto de la Corte.—(U. P.)

ALEMANIA

Accidente a un Zeppelin

FRIEDRICHSHAVEN, 24.— A consecuencias de un accidente sufrido por un Zeppelin resultaron cuatro heridos de gravedad.—(U. P.)

Se cree que Italia no apoyará las pretensiones españolas en la Liga de las Naciones

BERLIN, 24.— El Gobierno considera muy probable que Italia apoye a España para que obtenga un asiento permanente en la Liga de las Naciones; quedando así eliminada la dificultad para el ingreso de Alemania a la Liga.

Se espera que España reconsidere su decisión de retirarse de la Liga en caso de que no se le otorgue un asiento permanente.—(U. P.)

Epidemia de parálisis espinal en un asilo de huérfanos

HANNOVER, 24.— En el asilo de huérfanos de esta localidad se ha declarado una epidemia de parálisis espinal. Hasta ahora los casos fatales llegan a 5 y 24 enfermos están gravísimos.— (U. P.)

Pedidos del Japón

BERLIN, 24.— Se anuncia que el Gobierno japonés, a cuenta de las reparaciones, ha pedido cincuenta automóviles a la fábrica Siemens.

También se dice que negocia con la Compañía Telefunken la instalación de tres estaciones de telegrafía inalámbrica por valor de treinta y tres millones de marcos.—(U. P.)

¿QUE SERA...?
ROSENBLITT.

MOTORES DE COMBUSTION INTERNA
DIESEL Y SEMI-DIESEL
"EILENBURGER"

PARA ACEITES CRUDOS Y RESIDUALES, ECONOMIA Y SEGURIDAD DE SERVICIO PARA ENTREGA INMEDIATA HASTA DE
40 B. H. P.

FORMULAMOS PRESUPUESTOS PARA PLANTAS, ESPECIALES DE FUERZA MOTRIZ PARA RIEGO, FUERZA ELECTRICA E INDUSTRIAS.

Importadores:
MORRISON & CO., Ingenieros
SANTIAGO—VALPARAISO

El país debe unirse para cumplir la constitución Republicana

BRESLAU, 24.— En un discurso pronunciado por el Canciller Marx en la sesión de clausura de la Convención Católica reunida en esta ciudad, aconsejó que el país debe unirse para cumplir fielmente con la Constitución republicana siendo la cooperación de todos los ciudadanos esencialmente necesaria para Alemania.

Se dice que la nobleza alemana y el rey de Sajonia no asistieron a la sesión de clausura de la Convención.—(U. P.)

ITALIA

Ladrones penetraron en el teatro de la Scala

ROMA, 24.—Anoche penetraron ladrones al Museo del Teatro de la Scala de Milán y se apoderaron de diversas especies.

Entre los objetos robados figuran una espada de Napoleón y seis medallas de oro pertenecientes a la famosa soprano María Malibrán.—(U. P.)

Consecuencias de un temblor

SALERNO, 24.—A causa de un deslizamiento de tierras producido por un temblor, resultó muerto un obrero; dos quedaron gravemente heridos y varios recibieron lesiones leves.

Un tranvía repleto de pasajeros escapó apenas de ser cogido por el derrumbe.—(U. P.)

Desarme de los nativos en Jubaland

ROMA, 24.—El Gobernador de la Somalia italiana, después de tomar posesión definitiva el 1.o de Julio del territorio vecino de Jubaland, ha procedido al desarme de los nativos, tarea que se ha efectuado sin incidentes. Todas las armas y municiones han sido entregadas a las autoridades italianas. El país se mantiene en calma.—(U. P.)

Se prepara un raid aéreo Jénova-Río de Janeiro

ROMA, 24.—Los aviadores brasileños Braga y Barros intentarán el raid Génova-Río de Janeiro y seguirán la misma ruta que había proyectado el aviador Casagrande. Los aviadores emplearán una máquina construída en los talleres de Sexto Calende.

Las fuerzas de aviación de la Armada dispuestas a ayudar a los pilotos brasileños, designaron al destroyer "57" para que secunde a los aviadores. La fecha de salida aún no se conoce, pues ha sido dónde se encuentran los aviadores en el momento actual.—(P. P.)

GENOVA, 24.—La colectividad brasileña y las organizaciones patrióticas proyectan despedir con grandes manifestaciones a los aviadores brasileños Barros y Braga que iniciarán el raid aéreo Génova-Río de Janeiro.

El itinerario del vuelo es el siguiente: Génova, Gibraltar, Las Palmas, Cabo Verde, Fernando Noronha, Pernambuco y Río de Janeiro.

El hidroavión que se utilizará tiene dos motores de 500 H. P. cada uno podrá conducir dos mil ochocientos kilos de carga. Los motores son Isotta Fraschini y desarrollan una velocidad de 200 kilómetros por hora con un término medio de 170 kilómetros.

El aparato está provisto de una poderosa estación radiotelegráfica.—(U. P.)

400 personas arrestadas por el Gobierno

VERONA, 24.— En varias ciudades de la provincia de Verona, han sido arrestadas cuatrocientas personas, a quienes se las culpa de desrrollar actividades contra el actual régimen de Gobierno.—(U. P.)

No hay insurrección en Albania

ROMA, 24.—Informaciones procedentes de Tirana han hecho declarar a la Oficina de la Prensa que niega enfáticamente la existencia de cualquier insurrección en el Norte de Albania o de movimientos militares en la frontera yugoslava.—(U. P.)

PORTUGAL

Se refuerza la guarnición de Macao

LISBOA, 24.— Se han enviado 182 hombres de artillería y caballería a Macao para reforzar la guarnición. Esta medida se ha adoptado con motivo de los desórdenes producidos últimamente.—(U. P.)

LISBOA, 24.—**Ha sido creada en Londres una oficina de propaganda** de las bellezas de Portugal.—(U. P.)

La cuestión de las aguas del Duero

LISBOA, 24.— El Ministro de Relaciones Exteriores ha declarado que España y Portugal arreglarán satisfactoriamente la cuestión de las aguas del Duero.—(U. P.)

LISBOA, 24.— **La Sociedad de Bellas Artes ha pedido al Gobierno** que el Portugal participe en la Exposición Ibero-Americana de Sevilla. El Gobierno ha prometido atender la petición.—(U. P.)

FRANCIA

Raid de los aviadores franceses

PARIS, 24.—El aviador Pelletier D'Oisy y el capitán Gouin partieron a las 5.20 de la mañana del aeródromo de Villacoublay, con el propósito de efectuar el raid París-Roma-Túnez-Casablanca - Madrid-París.—(U. P.)

PARIS, 24.—Dos aeroplanos gigantes partieron del aeródromo de Le Bourget, con destino al golfo Pérsico, proponiéndose cubrir en un vuelo, sin escala, las 3,750 millas que median entre París y el Golfo Pérsico.

Los pilotos Pollon y Van Caudenbergue y el oficial de navegación Americus, ocupan un aeroplano metálico con motor Renault de 600 H. P., con un peso total de seis toneladas.

Los pilotos Charles y Weiser tripulan un aeroplano con motor de 500 H. P., con un peso total de cuatro toneladas.—(U. P.)

Los soberanos belgas sufren un percance automovilístico

LONDRES, 24. — El corresponsal de la Exchange Telegraph Co. en París informa que el automóvil en que viajaban el Rey y la Reina de Bélgica chocó contra el parapeto de un puente en Calais. Los soberanos resultaron ilesos y prosiguieron su viaje en un taxi-cab.—(U. P.)

ESPAÑA

Los oficiales de Ingenieros y Caballería están descontentos

PARIS, 24.—El corresponsal de "Le Journal" en San Sebastián, comunica que los oficiales de los cuerpos de Ingenieros y Artillería se encuentran descontentos por la decisión del Gobierno, de efectuar las promociones sin tomar en cuenta el número de años de servicio. Se teme que, a menos que esta decisión sea dejada sin efecto, se produzca una revuelta en el ejército.

El general Montero, inspector general de ingenieros, y otros oficiales de alta graduación, han sido reducidos a prisión a causa de haber demostrado su descontento respecto del referido acuerdo del Gobierno.—(U. P.)

El general Martínez Anido está enfermo

MADRID, 24.— El Ministro de Estado, señor Yanguas, despachó los asuntos correspondientes a la Vice-presidencia del Consejo, de que es titular el señor Martínez Anido, que se encuentra enfermo.

El marqués de Estella y los Ministros de Guerra y Marina se dirigieron a Ferrol a inspeccionar las bases navales de Galicia.—(U. P.)

MADRID, 24.— **El Comité hispano filipino rendirá un homenaje** a los aviadores que efectuaron el raid a Manila.

Entre los números de que consta el programa de festejos figura un banquete popular, una fiesta patriótica en la que cooperarán las mujeres de las Filipinas, las hispano americanas y las españolas, las que lucirán sus trajes típicos.

Varios oradores pronunciarán discursos abogando por la consecución de los ideales que albergan los filipinos.—(U. P.)

Está gravemente enfermo un hijo de la ex-emperatriz Zita

BILBAO, 24. — Continúa en grave estado el hijo de la ex-Emperatríz Zita, príncipe Félix.

Procedente de Austria ha llegado el médico de cabecera de la familia imperial y ha celebrado una consulta con el médico que asiste al príncipe.—U. P.)

"YUNGAY"
Complete la Colección y espere la sorpresa.
BRITISH-AMERICAN TOBACCO COMPANY (CHILE) LTD.

Primo de Rivera habría movido la cuestión de Tanger

POR RAZONES DE POLITICA INTERNA

HENDAYA, 24.—Informaciones procedentes del otro lado de la frontera con España anuncian que Primo de Rivera abrió inesperadamente la campaña sobre Tánger, principalmente por razones de política doméstica.

El Directorio tuvo informaciones de que crecía el descontento entre los miembros del ejército, especialmente los artilleros, con motivo de la cuestión de escalas, estimando los observadores que la situación se había vuelto suficientemente grave para poner en peligro al Gobierno, el cual, con el objeto de ganar tiempo trató de distraer la opinión pública, aprovechando la oportunidad de llamar la atención a la cuestión de Tánger. En esta forma se esperaba disminuir la probabilidad de los adversarios de sacar partido de la situación.—(U. P.)

Relaciones diplomáticas chileno-bolivianas

UN ARTICULO DEL EMBAJADOR CHILENO

MADRID, 24.— El Ministro de Chile en ésta ha enviado una carta al periódico "El Sol" refiriéndose a un artículo sobre las relaciones diplomáticas chileno-bolivianas.

En la carta, el Ministro niega que en Chile se hayan realizado debates políticos referentes a Antofagasta porque Chile no puede ni siquiera discutir la legitimidad de los títulos que tiene sobre la posesión de Antofagasta.— (U. P.)

GUATEMALA

Una tempestad sorprende a unas bañistas

GUATEMALA, 24. — Distinguidas damas salvadoreñas y hondureñas que se bañaban en las Playas de Puerto Libertad fueron sorprendidas por na repentina tempestad y arrolladas por las olas. Dos de ellas se salvaron y otros dos perecieron. Los cadáveres fueron encontrados completamente deformados por las contusiones y golpes causados por las rocas.

Las damas muertas se llamaban Carlota Zelaya y Trinidad Sánchez.

Los trabajadores del muelle salvaron a las señoras Mercedes la Canesa y Jesús Velásquez, que se encuentran casi moribundas.—

COLOMBIA

BOGOTA, 24.— La policía dice que no ocurrió ataque alguno contra la Legación de México durante la manifestación católica del Domingo.

Según se ha sabido, un pequeño grupo de manifestantes intentó dirigirse a la Legación mexicana una vez concluído el desfile, siendo contenido oportunamente por el Sub-director de la policía, Coronel Serrano y detectives.

Los oradores hicieron el elogio de México sin atacar el Gobierno del Presidente Calles.—(U. P.)

PARAGUAY

Creación del Banco Central

ASUNCION, 24.— La Cámara de Diputados, previo un extenso informe que presentó el doctor Gaspari en nombre de la Comisión de Hacienda, aprobó el proyecto que establece el régimen monetario y que crea el Banco Central.—(U. P.)

NEGOCIO

Establecido en Valparaíso, calle CONDELL, cerca de Plaza Victoria, con existencia artículos confeccionados, local extenso, acreditado varios años, se vende con toda la existencia, o se traspasa local con instalaciones.

DIRIGIRSE: CASILLA 208 - SANTIAGO

MADRES: Si no podéis amamantar vuestro nene, usad la leche desecada:

DRYCO M. R.

ES EL UNICO alimento similar a la leche materna.
Recomendado por las eminencias médicas mundiales.
En venta en todas las boticas del país, al precio de $ 7.50 el tarro de Valparaíso al Sur; y $ 8 de Coquimbo al Norte.

Base: leche desecada.

Distribuidores: MORRISON & Co.—SANTIAGO Y VALPARAISO
A-28

INFORMACIONES CABLEGRAFICAS DEL EXTERIOR

DE NUESTROS CORRESPONSALES ESPECIALES, VIA EASTERN Y ALL AMERICA CABLES INC. DE "THE UNITED PRESS". — LOS ORIGINALES DE TODOS LOS CABLEGRAMAS QUE SE INSERTAN EN ESTA SECCION, ESTAN A DISPOSICION DEL PUBLICO EN ESTA IMPRENTA

EN LOS ESTADOS CENTRO - MEXICANOS EL PUEBLO NO SE INTERESA EN EL CONFLICTO RELIGIOSO

El boycott por una parte y las lluvias por otra han contribuído a la disminución del comercio

(Correspondencia cablegráfica de A. W. Folger, especial para "La Nación")

MEXICO, 24.—El corresponsal, en jira por los Estados de Guerrero, Morelos y la parte Sur del Estado de México, se ha dado cuenta que, en general, el pueblo se muestra apático en cuanto tiene relación con la controversia religiosa aunque algunas zonas experimentan una disminución del comercio a consecuencia del boycott y de las lluvias de la estación.

Tropas han sido concentradas en gran cantidad en Guerrero, Estado del mismo nombre, en donde 500 bandidos, capitaneados por los hermanos Vidal, desarrollan ssu operaciones, especialmente en la zona comprendida entre Acapulco y Chilpancingo.

Las actividades de la mayoría de los sacerdotes de Guerrero son conocidas. Tampoco se han desarrollado luchas serias desde que cerraron las iglesias en el mes de Julio, el 31, fecha en que un cura del Concejo de Chilapa fué muerto.

Después de disturbios de poca monta, ocurridos en Morelos, a raíz del cierre de las iglesias, el Estado está tranquilo. También se nota un pequeño decrecimiento en las actividades comerciales.

Se espera que el general Ariza, que fué detenido en Cuernavaca, acusado de deslealtad, sea absuelto.—W. Folger.

FUMESE CIGARRILLOS

ABDULLA

$2.40 $3.00 $3.40

SU REPUTACION HA SIDO IMPUESTA POR LA ALTA SOCIEDAD

El pedido de revisión del tratado de 1904 no constituye una ofensa para Chile

Así lo declara, en un editorial, "El Diario" de La Paz.— Solucionado el reciente incidente diplomático, ambos países seguirán manteniendo relaciones cordiales.— Comentarios de "La República".

LA PAZ, 24.—"El Diario", en un editorial titulado "La cuestión con Chile", dice:

"Las noticias llegadas últimamente de Santiago revelan que el buen sentido se ha impuesto en las esferas oficiales de Chile.

"Si el Consejo de Ministros del país vecino da por terminado el incidente diplomático con Bolivia, quiere decir que el Gobierno chileno ha comprendido la improcedencia de su reclamación y que en consecuencia acepta la doctrina boliviana según la cual sólo se pueden pedir explicaciones por los actos que van de Gobierno a Gobierno.

"Solucionado el incidente, Bolivia y Chile seguirán manteniendo cordiales relaciones y todo se reducirá a que el Ministro de Chile señor Barros Castañón se ausente en uso de licencia y que igualmente en uso de licencia regrese a La Paz el Ministro de Bolivia en Santiago señor Diez de Medina.

"Eso sí que la declaración de la Cámara de Diputados que traduce el sentir del país seguirá significando que Bolivia no se resignará al actual enclaustramiento y que pese a todo persigue la revisión del tratado de 1904 que constituye un verdadero peligro para la paz de América.

"Los Tratados, cuando no son el fruto de la libre voluntad de los pueblos, deben estar sujetos a revisión y con mayor motivo cuando como en el Tratado de 1904 no han sido respetados por Chile los artículos segundo y duodécimo a los que no se les ha dado completa ejecución.

"El respeto a la fe de los tratados es una doctrina que sólo recientemente ha sostenido Chile. El año 1879 pensaba de otra manera. El año de la guerra se creía con la facultad para declarar nulo el segundo tratado, justificando así un acto reñido con las normas del derecho internacional, como fué la toma de Antofagasta sin previa declaración de guerra. Pero corrido el tiempo Chile niega a Bolivia la facultad de plantear jurídicamente la revisión del pacto que en el origen no respetó los más elementales derechos preceptos del derecho.

"No ofrece duda que el Tratado de 1904 fué el resultado de la fuerza.

"Los bolivianos de 1904 que contribuyeron a que nuestro país renunciara al litoral sólo se inspiraron en nobles sentimientos patrióticos y no se podía prever que diez años más tarde, con la guerra europea, triunfaran los principios de justicia y derecho sobre los atropellos de la fuerza.

"La proposición de Bolivia para modificar el pacto no significa una ofensa para Chile.

"Con alto sentimiento de comprensión los dirigentes de ese país debieran darse cuenta que la injusticia es indigna y que sólo reparando el error de 1904 puede contar Chile con el afecto de Bolivia.

"Es preferible facilitar a Bolivia la revisión jurídica del Tratado de 1904 que obligarla a prepararse para la reivindicación.

"La República", entre otras cosas, dice:

"Para quien observe atentamente la conducta del vecino país bien pronto se impone de la certidumbre de que representa una comedia que nuestro país ni nadie puede consentir.

"El discurso del senador señor Felipe Guzmán no fué más que un pretexto para iniciar una campaña de acuerdo con los justos impulsos del sentimiento boliviano.

"Bolivia buscará la tranquilidad en la fuente de la prosperidad futura, pero tampoco admitirá que las exigencias chilenas tomen cuerpo.—(U. P.)

EL TRIUNFO DE LA REVOLUCION EN GRECIA

Es difícil la organización de un Gabinete de coalición

ATENAS, 24. — Parece difícil organizar un Gabinete de Coalición, a causa de que el general Condylis, de acuerdo con los deseos del ejército y la armada, insiste en conservar a su cargo la presidencia del Gabinete, lo que no permiten los demás jefes de partidos políticos.

Los leaders anti-venizelistas insinúan que el almirante Condouriotis, venizelistas, conserve la presidencia de la República y que el estadista anti-venizelista señor Demerdjie, o el presidente de la Corte Suprema, señor Zilimón asuma el cargo de Premier, mientras que el general Condylis asumiría las carteras de Guerra y Marina.

Los venizelistas insisten en que el general Condylis pregunte al señor Venizelos si acepta definitivamente la Presidencia de la República.

Se sabe que hasta que se forme una Corte especial, el general Pangalos será enviado a la isla de Thera.—(U. P.)

Aún no se constituye la Alta Corte

QUE JUZGARA AL GENERAL PANGALOS

ATENAS, 24.— Todavía no se ha constituído la Alta Corte encargada de juzgar al general Pangalos. Entretanto, se le enviará a la isla solitaria de Santorín, antigua Thera, una de las Cyclades.—(U. P.)

Condorious, volvió a asumir la Presidencia

ATENAS, 24. — El almirante Condouriotis asumió de nuevo la Presidencia.—(U. P.)

Pangalos fué trasladado a Aegina

ATENAS, 24.— El general Pangalos ha sido trasladado a una de las islas en el mar Egeo.— (U.

EL CIGARRILLO DE-30-CTS. Y LO MAS GRUESO AHORA EN VENTA

CONTIENE FIGURAS EN COLORES

EL QUE UD FUMARÁ EN ADELANTE

"YUNGAY"

INFORMACIONES COMERCIALES, POR CABLE

CAMBIOS

NUEVA YORK, 24.—Hoy se cotizaron los siguientes cambios: Inglaterra, 4.85 1|2 dólares por libra esterlina; Francia, 2.84 centavos oro por franco; Italia, 3.27 1|2 centavos oro por peseta; Bélgica, 2.74 1|2 centavos oro por franco; Suiza, 19.30 1|2 centavos oro por franco; Alemania, 23.81 centavos oro por reichsmark; España, 15.38 centavos oro por peseta. Yugoeslavia, 1.77 centavos oro por dinar.

Argentina, 40.44 centavos oro por peso. Chile, 12.18 centavos oro por peso. Japón, 47.78 centavos oro por yen. Perú, 3.87 dólares por libra peruana. Brasil, 15.37 centavos oro por milreis. Suecia, 26.76 centavos oro por corona. Noruega, 21.91 centavos oro por corona. Austria, 14 1|25 centavos oro por corona. Portugal, 5.20 centavos oro por escudo.—(U. P.)

ESTAÑO Y COBRE

NUEVA YORK, 24.—Los metales que se indican quedaron cotizados como sigue: Estaño, 65.125; cobre, 14.375.—(U. P.)

LA LIBRA ESTERLINA

LONDRES, 24. — El valor de la libra esterlina en monedas extranjeras se citizó como sigue:

Estados Unidos, 4.85 19|32 dólares; Francia, 171 15|16 francos; Bélgica, 177 7|8 francos; Alemania 20.39 1|4 marcos oro; Finlandia, 192 3|4 marcos; Austria, 34.42 1|2 chelines austriacos; Holanda, 12.11 1|2 florines; Italia, 151 1|8 liras; Suiza, 25.15 francos; Suecia, 18.14 3|4 coronas; Noruega, 22.16 coronas; Dinamarca, 18.28 1|2 coronas; España, 31.56 1|2 pesetas; El yen se cotizó a 23 21|32 peniques; el peso oro argentino a 45 7.16 peniques; la libra sobre Praga a 163 13|16 y el escudo portugués a 2 17|32 peniques.—(U. P.)

AZUCAR

NUEVA YORK, 24.—El azúcar en bruto, en bolsas de 100 libras se cotizó a 2.38 dólares para entrega en Setiembre; a 2.55 para entrega en Diciembre, y a 2.61 para entrega en Enero.—(U. P.)

METALES

LONDRES, 24. — Cotizaciones de metales: Cobre standard al contado, £ 58-16-3 la tonelada; estaño standard, al contado, £ 291-15-0 la tonelada; zinc extranjero, £ 34-16-1 1|2 la tonelada; plomo extranjero, £ 32-5-0 la tonelada; plata en barras, pago contra entrega, £ 0-29-1|16 la onza troy; caucho en bruto standard, £ 0-1-7 13|16 la lámina; mercurio, £ 15-0-0 la botella; Tungsteno £ 0-14-1 1|2.—(U. P.)

GRANOS

CHICAGO, 24.— Hoy se cotizaron los siguientes precios de granos por bushel: Trigo, para entrega en Agosto, 1.35 5|8 dólares; para entrega en Octubre, 1.38 7|8 dólares: Maíz, para entrega en Agosto, 0.79 dólar; para entrega en Octubre, 0.83 1|2; Linaza, para entrega en Agosto, 2.41 1|2 dólares; para entrega en Octubre, 2.43 1|2.—(U. P.)

SE DENUNCIAN IRREGULARIDADES EN UNA COMPAÑIA MINERA

LA JUSTICIA CRIMINAL INICIA LAS INVESTIGACIONES DEL CASO

El juez del crimen de turno, señor Villagra, inició ayer el conocimiento de un sumario provocado por el denuncio de irregularidades cometidas en el seno de la Compañía Minera "Aconcagua".

Según las informaciones que obran en nuestro poder, de la existencia de estas irregularidades tuvo conocimiento la justicia gracias a la intervención de

UN CHOFER INFIDENTE

quien, presentándose a una comisaría de la ciudad hizo el denuncio de haber conducido en su automóvil a un caballero, el que después de ordenarle hacer un rodeo por la ciudad, se hizo llevar hasta el barrio Poniente, donde, en unos sitios despoblados, quemó varios libros que llevaba consigo.

Estimando sospechosa la actitud de su pasajero, el chofer dió cuenta del hecho a la policía apenas volvió al centro.

Oportunamente impuesto el juez del crimen de turno de los antecedentes de este asunto, dió

ORDEN DE DETENCION CONTRA DOS PERSONAS

una de las cuales declaró que efectivamente era él quien había quemado algunos libros de la Compañía.

Con el objeto de investigar los hecho, el juez señor Villagra dictó ayer varias órdenes relacionadas con el asunto, órdenes que serán hoy cumplidas por la policía.

A UN MILLON NOVECIENTOS MIL PESOS

asciende el capital total en acciones de la Compañía Aconcagua, cantidad repartida en el número de títulos correspondientes.

En los círculos cercanos a la administración de esta institución, se nos informó que efectivamente se había logrado establecer que un antiguo empleado, que tenía la plena confianza del gerente sustrajo parte de la documentación que estaba a su cargo. Esta documentación en parte se refiere a las transferencias de acciones.

Se nos agregó que el presidente y gerente de la empresa, tan pronto como se dieron cuenta del hecho, con el objeto de

RESGUARDAR LOS INTERESES DE LOS ACCIONISTAS

dieron cuenta de él a la Sección de Seguridad y a los directores de la Compañía, quienes tomarán las medidas conducentes a este objetivo.

Se nos informó también que el empleado infidente se encuentra detenido y la justicia criminal ha procedido con toda actividad a investigar las irregularidades producidas.

Según estas mismas informaciones, dicho empleado habría obrado bajo el impulso de una venganza.

ESTADOS UNIDOS

Un loco en un Banco

PITTSBURGH, Pennsylvania, 24 — Un desconocido entró al Banco de Agricultores y pidió 2,000 pesos. Al serle negados arrojó una bomba que lo mató a él mismo y a un empleado del Banco. Varios peatones fueron heridos por los trozos de vidrios rotos por la explosión de la bomba.—(U. P.)

"Journal of Commerce", cree que no serán atendidas

PRETENSIONES ESPAÑOLAS SOBRE TANGER

NUEVA YORK, 24.—El diario "Journal of Commerce" dice que anticipa la conclusión de que cualquier proposición de modificación del estatuto de la zona internacional de Tánger caerá en oídos sordos, y predice que Gran Bretaña, Francia e Italia, no atenderán las peticiones españolas.—(U. P.)

La Liga de las Naciones ante una crisis"

NUEVA YORK, 24.—El "Journal of Commerce" publica un larguísimo editorial bajo el título de "La Liga de las Naciones ante una crisis", en el cual recomienda que se tenga en cuenta las conclusiones, "proceda firmemente a llevar a cabo su propósito original" de abandonar el intento de mantener el equilibrio de las potencias en lo que se refiere a la distribución de los asientos del Consejo y de desistir de la fuerte inclinación anti-democrática hacia una o dos naciones". El mismo diario hace notar que la decisión de Alemania causará inmediatamente una división; pero la abstención producirá una división analoga o quizá algo peor."—(U. P.)

Ensayo de un nuevo paracaidas

HAZLEWOOD, CALIFORNIA, 24. — El piloto naval R. C. Oelze ensayó con todo éxito un paracaídas de nueva forma especial, inventado por el marino H. D. Doucett, que los oficiales de aviación y los ingenieros del ejército y la marina declaran que marcaba una nueva era de seguridad en los vuelos.

Una gran paracaídas fué amarrado a la parte superior del avión y el aviador abandonó el control de la máquina, suspendiendo la acción del motor. El avión descendió sin hacerse daño 2,500 pies sólo la hélice sufrió algunos perjuicios. — (U. P.).

Mr. Coolidge protesta de ciertas publicaciones

PAUL SCMITHS, 24.— Un representante del Presidente Coolidge ha manifestado su reprensión contra la prensa por la publicación de rumores y suposiciones infundados tendientes a crear enemistades diplomáticas. Hizo notar que a menos que se empleara un cuidado excesivo en la publicación de artículos sobre política externa podía crearse un fuerte disgusto entre Estados Unidos y otros países.

Esta amonestación del representante del Presidente fué motivada por una pregunta de los corresponsales sobre si Mr. Coolidge era partidario de la rebaja de los derechos aduaneros a fin de facilitar el ingreso de Estados Unidos a la Corte Internacional de Justicia.—(U. P.)

Los Estados Unidos deben prepararse para la guerra química

WILLIAMSTOWN, 24.— Mr. James F. Norris presidente de la American Chemical Society hizo notar que hay urgencia en que los Estados Unidos se preparen para la guerra con gases químicos.

Mr Norris dijo: "La guerra en el futuro es inevitable. Nos hemos preparado para tener recursos adecuados de nitrójeno sintético para la fabricación de municiones, poseemos recursos naturales para nuestras manufacturas por medio de las cuales rápidamente podemos poner el ejército en el campo de batalla. Hemos estado almacenando grandes cantidades de explosivos para los malos días, pero los políticos guiados erróneamente por sentimientos humanitarios no han permitido las mismas clases de preparativos para la guerra per medio de gases". —(U. P.)

Los nuevos hidroplanos de la Marina

SERAN SOMETIDOS A PRUEBA

WASHINGTON, 24.—El Departamento de Marina ha anunciado que el comandante John Rodgers comenzará en Octubre el vuelo desde Filadelfia, por el Canal de Panamá, hasta San Diego, para someter a prueba los nuevos hidroplanos de la Marina de Estados Unidos, del tipo "P. N. 10".

Rodgers manifestó que este vuelo sería sólo de carácter experimental, sin relación alguna con los viajes aéreos que se proyectan por el continente suramericano.—(U. P.)

La guerra química es menos violenta que la guerra mediante explosivos

NUEVA YORK, 24. — El doctor Charles Herty, presidente de la Asociación de Manufacturas de productos químicos sintéticos y orgánicos, ha declarado que los escritores populares han conducido al público por una senda extraviada en lo que se refiere a la guerra química y agregó que el uso de los gases en la guerra es mucho violento y menos terrible que el uso de los altos explosivos y citó como prueba el informe presentado por el Cirujano General del Ejército en 1920.

El doctor A. S. Loevesnhart, de la Universidad de Wisconsin, está de acuerdo con otros, en que la guerra por medio de gases no podrá ser abolida gracias acuerdos internacionales pero discutió la aseveración de Mr. Norris de que la guerra con gases sería abolida debido a la poca eficacia de ellos.

Agregó el doctor que existían gases contra los cuales la defensa sería siempre estremadamente difícil.

El teniente coronel Charles Stone del Departamento de Guerra duda de que dos países contiguos se atrevan a hacer uso de gases venenosos en sus ataques por temor a las represalias. Sin embargo cree que los gases se utilizarán en la guerra futura.—(U. P.).

ARGENTINA

El cisma en la Asociación argentina de foot-ball

BUENOS AIRES, 24.—Se acentúa el cisma en el seno de la Asociación Argentina de Football. Varios clubs principales han pedido su afiliación a la Asociación de Amateurs.—(U. P.)

BOLIVIA

El supuesto avance brasileño en Santa Cruz

INFORMACIONES SUMINISTRADAS POR EL MINISTRO DE RELACIONES

LA PAZ, 24.—El Ministro de Relaciones Exteriores ha proporcionado las informaciones solicitadas por algunos senadores sobre los avances brasileños en la provincia fronteriza de Velasco, departamento de Santa Cruz.

El Ministro manifestó que las noticias recibidas al respecto eran escasas y tardías; luego de recibidas, el Ministerio impartió las instrucciones necesarias a la Legación de Bolivia en Río de Janeiro para que haga las reclamaciones del caso. Por estar acéfala la Legación no han podido realizarse gestiones hasta ahora.

El Ministro dijo que el Senado no se debía alarmar por las incursiones o abusos a que se refieren, que no tienen nada que ver con el Gobierno brasileño ni con el estado fronterizo a la provincia de Velasco. No se trata de avances de militares sino de funcionarios civiles, con motivo del cobro de impuestos; dichos funcionarios habrían equivocado su jurisdicción. Agregó el Ministro que las relaciones con el Brasil eran francas y cordiales.

Los senadores que solicitaron la información se dieron por satisfechos con las aplicaciones del Ministro.—(U. P.)

NO HA HABIDO INCIDENTE ALGUNO

ENTRE EL AGREGADO MILITAR DE CHILE Y EL Sr. FRANZ TAMAYO

LA PAZ, 24. — Los diarios "La República" y "La Razón" niegan que se hubiera suscitado un incidente entre Franz Tamayo y el agregado militar de la Legación de Chile. Ambos se han manifestado sorprendidos con la noticia.—(U. P.).

El Ministro de Hacienda gravemente enfermo

LA PAZ, 24. — Se encuentra muy grave el Ministro de Hacienda. — (U. P.).

FALLECIO EL MINISTRO DE HACIENDA

LA PAZ 24.—En este momento acaba de fallecer el esclarecido hombre público, José R. Estenssoro, senador por el departamento de Tarija, que desempeñaba en el momento de su fallecimiento la cartera de Hacienda. La muerte del señor Estenssoro ha causado una honda consternación.

El Presidente de la República y miembros del Gabinete visitaron la casa mortuoria.

El Senado y la Cámara de Diputados aprobaron un voto de sentimiento y suspendieron la sesión.—(U. P.)

LA PAZ, 24.—A las 5 de la tarde falleció en ésta el Ministro de Hacienda y senador por Tarija, José R. Estenssoro.

El Presidente y los Ministros de Estado visitaron la casa del extinto.—(U. P.)

NOTICIAS BREVES; PERO IMPORTANTES

El Ministerio de Instrucción despachó ayer los siguientes nombramientos: don Pedro Barrientos Cárdenas, profesor de la Escuela N.o 1 de La Serena; doña Carolina Pereira Montecinos, de la N.o 12 de Talca; don Urbano Pastén Hurtado, de la N.o 1 de Taltal; don Ventura Baeza Cáceres, de la N.o 1, de Curicó; doña Afriana Valdés Miño, de la N.o 2 de Constitución, y don Pedro Washington Galindo, de Trabajos Manuales de la N.o 1 de Tarapacá.

20,000 pesos por un peritaje del proceso de "Los Rabudos", pagó ayer la Municipalidad al señor Agustín Cannobbio.

El tráfico de la calle Bandera quedará restablecido hoy, una vez que se haya dado término a las últimas obras de pavimentación.

El 2.o Aniversario de la Unión de Telegrafistas Ferroviarios, será celebrado el próximo Domingo, con un baile social que se desarrollará en los salones de la Unión de Empleados de Chile, Bandera 542, fiesta que será amenizada con dos buenas orquestas.

EL PROCESO CONTRA EL PROFESOR TRONCOSO

En la última sesión celebrada por el Consejo de Educación Primaria se consideraron diversos asuntos, y entre otros se estudió el proceso que se sigue en contra del profesor señor Víctor Troncoso M., con motivo de un artículo que apareció publicado en el periódico "Nuevos Rumbos" el 1.o de este mes, con el título de "Resultado de las persecuciones".

Sobre el particular se hicieron diversas consideraciones; pero sin adoptar ninguna resolución definitiva, en vista de la ausencia del Director General de Educación Primaria, señor Darío Salas, quien se encuentra con una licencia de 15 días, por motivos de salud.

Habrá cambio de tiempo general en el país

En las últimas 24 horas el centro anticiclónico ha sido desplazado hacia la costa del Atlántico, encontrándose el centro de alta presión sobre Buenos Aires con 777 milímetros.

Una importante depresión atmosférica se aproxima por el oeste frente a nuestras costas. El descenso barométrico ha sido general en el país.

El tiempo se manifestó como sigue:

Zona Norte: Tiempo nublado a partir desde Tarapacá hasta Coquimbo por la costa. Temperatura moderada.

Zona Central: Amaneció nublado a partir de Curicó hasta Chillán. En el resto de la zona semínublado con Cirrus en la tarde. La temperatura refrescó notablemente en la noche. Las máximas excedieron de 25 grados en la tarde.

Zona Sur: Tiempo en general nublado, con frecuentes neblinas en la región de Valdivia. Temperatura fría. Anoche había tendencia al predominio de los vientos del norte. En la Isla de Huafo se ha desencadenado un temporal del noreste de 500 a 600 metros por minuto.

Radiación Solar: Ayer, conforme lo habíamos previsto, hubo un notable aumento de la radiación solar, que concidió con los cambios atmosféricos que se desarrollan actualmente. En el borde Este han aparecido nuevos grupos de intensas fáculas. Existen 21 manchas solare sen cuatro cuerpos.

Pronóstico del tiempo: En las próximas 24 horas la depresión atmosférica afectará la región Sur del país, provocando alteraciones atmosféricas, con tendencia al mal tiempo; aumento de la nebulosidad, descenso de la temperatura, fuertes vientosy posiblemente lluvias. La influencia del cambio de tiempo también será sensible en la zona Central.

Observatorio del Salto, a las 22 horas, del 24 de Agosto de 1926.

AJEDREZ

Torneo Internacional Chile v. Argentina

EL EMBAJADOR DE CHILE EFECTUARA LA APERTURA DEL TORNEO

Se ha recibido de don Luis Aldunate E., Embajador de Chile en la República Argentina, la siguiente comunicación:

"Señor Amos Burn.—"La Nación".—Muy agradecido; acepto honor que me confieren ajedrecistas chilenos iniciando primera movida en torneo de ajedrez con Federación Argentina, que empezará once de Setiembre.

Saludos.—Luis Aldunate."

Cooperativa de Empleados Públicos

LA ASAMBLEA DE HOY

Hoy, a las 6 P. M., en el edificio nuevo de la Biblioteca Nacional se llevará a efecto una reunión citada por la Asamblea Departamental de Profesores, que tendrá por objeto discutir el proyecto de la Cooperativa de Empleados Públicos.

Esta iniciativa ha sido tomada por la Asamblea Departamental de Profesores, con el objeto de aprovechar las ventajas que contempla la Ley de Cooperativas dictada a fines del año último, ya que la situación económica actual hace necesario la existencia de una mayor solidaridad social, que venga a aminorar las consecuencias de la crisis por que atravesamos.

A la reunión de hoy están invitados no sólo los profesores, sino también todos los empleados públicos que se interesen por estos asuntos.

Crema JAVA de BOURJOIS

28 Place Vendôme Rue de la Paix PARIS

Casilla 1495 — VALPARAISO — O'Higgins 72-76

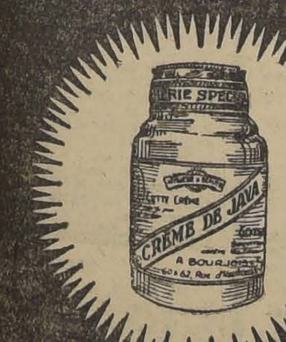

El Frasco $ 4.=

DESPUES DE USAR CREMA JAVA USE POLVOS JAVA

Y el Tanlac devolvió la salud a la señorita Marta Espinosa, después de haber sufrido largo tiempo.

"Sufrí del estómago durante más de un año, y continuamente me sentía mal; había tomado medicinas con resultado nulo. Sufría terribles dolores de estómago, y más al rato de haber comido; todo me hacía mal y de noche eran tan fuertes mis dolores que apenas podía conciliar el sueño.

Compré Tanlac porque mi buena amiga, la señorita Mercedes Recabarren E. me lo recomendó. Al estar por la mitad del primer frasco, ya sentía una pequeña mejoría, aunque no estaba aún enteramente bien, pero ya no sentía tan fuertes los dolores después de las comidas. Al terminar el cuarto frasco ya no sentía ningún malestar. Hoy me encuentro en mi plena salud. Recomiendo gustosa el Tanlac porque me ha devuelto mi alegría, y no titubearé en seguirlo recomendando en toda oportunidad".

La señorita Espinosa vive en Atalaya 50, Playa Ancha, Valparaíso, Chile, y es muy querida en su barrio. Sus numerosas y sinceras amistades se han regocijado de todo corazón al saber que tan distinguida y simpática amiguita ha recobrado por completo su salud, y con ella su alegría y buen humor, debido a los indiscutibles méritos del Tanlac.

En los archivos de la compañía elaboradora del Tanlac se encuentran miriadas de testimonios de todas partes del mundo, encomiando efusivamente este remedio, puramente vegetal, por los beneficios indescriptibles que ha impartido a cuantos sufren de indigestión, males del estómago, estreñimiento, acidez en el estómago, etc., etc.

Haga Ud. la prueba hoy mismo, si algunos de estos molestísimos trastornos están robando el bienestar de Ud., y quedará plenamente convencido de las extraordinarias virtudes curativas del Tanlac. En la farmacia o botica de su barrio encontrará a la venta el Tanlac.

VALPARAISO

La Liga Chilena de Higiene Social

Ayer celebró sesión el Comité Provincial de esta institución, tomando diversos acuerdos respecto a la instalación de policlínicos y a la acción de la Liga frente al consumo de alcaloides.

Sentencia en los sumarios por accidentes al "Taltal" y "Brasilia"

La Dirección del Territorio Marítimo dictó ayer sentencia en los sumarios por los accidentes ocurridos a estos barcos.

Respecto al primero, se impone a capitán una suspensión de tres meses; y en el segundo, se declara responsable al capitán, acordándose poner el hecho en conocimiento del consulado de Alemania, por tratarse de una nave de ese país.

Un robo de mercaderías fué descubierto por el Resguardo Marítimo

Esto ocurrió en la madrugada de ayer, mientras el oficial del resguardo señor Carlos Tuca hacía una ronda de vigilancia. El robo descubierto consistía en ocho docenas de medias de seda.

ANTOFAGASTA

Confección de planos para reconstruír el hospital de Tocopilla

(DE NUESTRO CORRESPONSAL, POR TELEGRAFO)

TOCOPILLA, 24.—A petición de la Junta de Beneficencia de este pueblo se encuentra aquí un arquitecto de la Dirección de Asistencia Social, que ha venido expresamente a confeccionar los planos y los presupuestos para la reconstrucción total del Hospital, cuyo local actual es inadecuado e insuficiente para recibir a los enfermos indigentes.

Se adquirirán 50 camas completas para habilitar nuevas salas, ya que la población hospitalizada así lo exige.—**(Molina)**.

COQUIMBO

La Compañía Evaristo Lillo a Ovalle

(DE NUESTRO CORRESPONSAL, POR TELEGRAFO)

LA SERENA, 24.—Procedente del Norte llegó la Compañía Evaristo Lillo, la que siguió inmediatamente viaje a Ovalle, donde dará una corta temporada de funciones, para regresar a esta ciudad a actuar en el Teatro La Serena.—**(Rodríguez)**.

La quinta charla del Ateneo de La Serena

(DE NUESTRO CORRESPONSAL, POR TELEGRAFO)

LA SERENA, 24.—Un buen éxito obtuvo la quinta charla organizada por el Ateneo de esta ciudad, a la cual asistió lo más selecto de la sociedad.

Las conferencias de la señora Julio Chadwick de Solar y del señor Joaquín Casas, encontraron la mejor aceptación.—**(Rodríguez)**.

Regreso de un conferencista

(DE NUESTRO CORRESPONSAL, POR TELEGRAFO)

LA SERENA, 24.—Ha regresado a Santiago el señor Carlos de la Barra, quien dió aquí importantes conferencias al magisterio, acerca de la necesidad de inculcar al pueblo los principios de economía, mutualista y sociabilidad.

—**"La Prensa" elogia la fundación de la Universidad Popular**, por medio de un artículo que registra su edición de hoy.—**(Rodríguez)**.

TALCA

LOS CUARTELES DE BOMBEROS ESTAN NUEVAMENTE A PUNTO DE CLAUSURARSE

TALCA. — La Intendencia de la provincia de Talca ha iniciado los preparativos para la celebración de las Fiestas Patrias.

Con este motivo envió a la Jefatura del Cuerpo de Bomberos una comunicación, en la cual le pide el concurso de la institución para dar mayor realce a las festividades nacionales.

El Superintendente del Cuerpo, señor Lorenzo Espinoza, ha contestado al Intendente que

LOS BOMBEROS NO PARTICIPARAN EN EL PROGRAMA

debido a que no cuentan con elementos ni para efectuar un ejercicio de bombas. Es tan angustiosa la situación del Cuerpo de Bomberos de Talca, que su jefe hace presente a la primera autoridad provincial que si la subvención del Gobierno no llega pronto, será necesario clausurar los cuarteles, dejando a la población entregada a su propia suerte.

"HAY CUARENTA PESOS EN CAJA"

dice la nota del Superintendente y agrega que si el Cuerpo ha podido mantenerse en lo que va corrido del año, se debe a que tenía un superávit en su presupuesto de 1925, suma que, unida a las cuotas de los voluntarios, ha permitido mantener el servicio, aunque en forma deficiente.

El Cuerpo de Bomberos—agrega la nota—vive de la subvención fiscal y de la municipal.

La primera no ha sido pagada por no estar aprobados los presupuestos, y la segunda fué suprimida el año pasado por economías.

Se ha recurrido a la generosidad del vecindario y del comercio, pero uno y otro han permanecido impasibles ante el clamor de los bomberos.

NO SE HA PAGADO A LOS CUARTELEROS

Los empleados del Cuerpo no han recibido tampoco sus sueldos debido a la crisis que deja señalada la nota.

En una de sus partes dice la comunicación que el Cuerpo cuenta en la actualidad con dos tarros de bencina y un poco de carbón, elementos que no podrán ser utilizados en una presentación pública por estar reservados exclusivamente para el caso que se produzca un incendio, los que aún serían insuficientes si el siniestro alcanzara proporciones de consideración.

CONCEPCION

HA QUEDADO CONSTITUIDO EL CONSEJO DE ABOGADOS

(De nuestro Corresponsal, por Telégrafo)

CONCEPCION 23. — Con la integración del miembro que faltaba ha quedado constituído el Consejo de Abogados de Concepción, en la siguiente forma:

Presidente, señor Estéban S. Ibarra; primer vice, Alberto Coddou; segundo vice, Maximiliano Galarce; Consejeros, señores: Luis David Cruz y Luis Silva Fuentes.

Es necesario el establecimiento de una estación patológica vegetal

(De nuestro Corresponsal, por Telégrafo)

CONCEPCION 23. — Numerosos agricultores de esta región han manifestado la necesidad de que la Dirección de Servicios Agrícolas, recaben del Gobierno la instalación de una estación patológica vegetal, en Concepción, con un establecimiento anexo de brigada sanitaria, pues el actual abandono hace que las arboledas y plantas estén plagadas de enfermedades.

MAGALLANES

Delegados de los profesores al Congreso Pedagógico

(DE NUESTRO CORRESPONSAL, POR TELEGRAFO)

PUNTA ARENAS, 24.—La Asamblea de la Agrupación de Profesores de esta ciudad designó delegados al Congreso Pedagógico, anunciados por los estudiantes universitarios, señor Sandalio Valdebenito. — **(Alvarez)**.

Salitreros con el Ministro de Hacienda

En la tarde de ayer pasaron a cumplimentar al señor Silva Somarriva los señores W. Symmon, presidente accidental de la Asociación de Productores, don Pedro N. Mondaca, representante en Santiago de esa Institución, y don Alfredo Santander, Gerente.

Como no encontraran al Ministro en su sala de despacho, se acercaron al Jefe de Sección de ese Departamento de Estado, don Ricardo Undurraga, quien manifestó a los visitantes que haría llegar al señor Silva los saludos de la Asociación.

El Director de Correos ofrece hoy una manifestación

AL PERSONAL DE SU DEPENDENCIA

Consistirá en una comida que será servida en la casa-habitación del señor Aguirre Luco, esta noche. Asistirán todos los jefes de Departamentos, de Secciones y Sectores y comisiones representación de cada sección, sercor, sucursales, etc.

REUNIONES Y CONFERENCIAS, Etc.

HOY

Escuela de Artes y Oficios.—A las 5 P. M., el Director de la Escuela Normal José Abelardo Núñez, señor Maximiliano Salas M., dará una conferencia sobre "Impresiones de mi viaje a las Repúblicas del Atlántico: Argentina, Uruguay y Brasil".

Ejército de Israel de la Iglesia del Señor.—A las 8.30, en Carnot 225, se dictará la primera serie de conferencias religiosas y filosóficas que efectuará esta sociedad. Están invitados todos los vecinos de la Comuna de San Miguel.

MAÑANA

Bando de Piedad.—A las 2 P. M., en el Teatro Setiembre se efectuará una fiesta organizada en honor del Uruguay. Están especialmente invitados el Excmo. señor Eugenio Martínez Thedy y el personal de la Legación. Para esta ocasión se ha preparado un interesante programa artístico.

Liga Chilena de Higiene Social.— A las 6 P. M., se efectuará en el Teatro Municipal una velada cívica que tiene por objeto cooperar en la campaña que se sigue en contra de los narcóticos y divulgar los beneficios que se obtendrán con la aplicación del Código Sanitario.

El programa será el siguiente:

1.—Wagner—Preludio de los maestros Cantores, por la orquesta sinfónica municipal bajo la dirección del maestro, señor Armando Carvajal.

2.—a) El Rol de la Policía y la Cooperación de las demás autoridades en su labor.—Alocución por el Dr. Carlos Fernández Peña, a nombre de la Liga Chilena de Higiene Social y adhesión de la Sociedad Médica; b) Homenaje cívico de la Liga Chilena de Higiene Social.

3.—Grieg.—Danza Noruega N.o 1, por la orquesta sinfónica municipal.

4.—El Vicio de los Narcóticos. Conferencia por el señor F. A. Hernández.

5.—Grieg.—Danza Noruega N.o 2, por la orquesta.

6.—El Problema de la Esclavitud Blanca en Chile.—Reforcemos el Título IV del Código Sanitario.—Conferencia por el señor Carlos Alberto Martínez, Director de la Liga Chilena de Higiene Social.

7.— Wagner—"Tanhauser" (Ouverture), por la orquesta.

8.—Exhibición de la película "La Policía contra la Prostitución".

Instituto de Ingenieros.—A las 6.30 P. M., el ingeniero Víctor M. Navarrete dictará una conferencia sobre la fabricación del fierro y acero en el país.

VIERNES

Asociación Católica de la Juventud.—Don Pedro Belisario Gálvez dictará una conferencia sobre "La sociedad y San Francisco".

Círculo de J. I. O. en Retiro de las Policías de Chile.—A las 6 P. M., se reunirá en sesión extraordinaria el Directorio. Se nombrarán las comisiones que indica el reglamento y se acordará una junta general de socios.

Legión Militar de Chile.—A las 6 P. M., en el edificio nuevo de la Biblioteca Nacional habrá asamblea general extraordinaria. Se tratará de los trámites para iniciar la construcción de las casas.

SABADO

Atenea de Santiago.—En el Salón de Honor de la Universidad se efectuará una sesión dedicada al Uruguay, con motivo del aniversario de ese país. Don Eugenio Labarca dará una conferencia sobre las letras orientales; don Carlos de Nápoles, recitará algunas poesías de autores uruguayos y la soprano ligero señorita Yolanda Gutiérrez desarrollará un programa de canto. Está especialmente invitado a est eacto el Excmo. señor Eugenio Martínez Thedy.

DOMINGO

Escuela de Ingeniería.—A las 4.30 P. M., en Benavente 850, se efectuará un baile organizado por el Centro de Estudiantes de este plantel. Habrá bandas militares, orquestas y un esmerado buffet.

Instituto Superior de Comercio.— A las 4.30 P. M., se efectuará un baile con el objeto de acumular fondos para una excursión de estudio al Sur del país.

La cuestión internacional provoca una nueva reunión de Ministros

AYER HUBO DOS CONSEJOS DE GABINETE

Poco después de mediodía, el Presidente de la República se reunió con sus Secretarios de Estado, con quienes celebró una larga sesión.

EL PROBLEMA SALITRERO

Según las informaciones que se nos proporcionaron, el Excmo. señor Figueroa Larraín habría dado cuenta de las declaraciones que le hicieran el día anterior los representantes de la Asociación de Productores de Salitre.

También se habría dado a conocer la información oficial que aparece en otras columnas de este mismo diario, y que dice relación con la venta de nuestro producto.

LA RENUNCIA DEL MINISTRO DE HACIENDA

El Excmo. señor Figueroa Larraín dió cuenta oficialmente de haber recibido la renuncia del señor Silva Somarriva, como Ministro de Hacienda.

Sobre este asunto se cambiaron ideas sin que se llegara a nada concreto respecto a la persona que ha de suceder al Ministro renunciante.

UN NUEVO CONSEJO

A pedido del Ministro de Relaciones Exteriores, don Antonio Huneeus, el Presidente de la República llamó a los secretarios de Estado, ayer a las seis y media de la tarde.

A este nuevo Consejo no concurrió el Ministro de Hacienda, pues a esa hora estaba dedicado a despachar a los Estados Unidos los cables relacionados con la contratación del empréstito de diez millones de dólares.

LA CUESTION INTERNACIONAL

Según nuestras informaciones, en el Consejo celebrado en la tarde, el Canciller habría hecho una exposición de los antecedentes relacionados con la labor que le cupo desempeñar a la Comisión Plebiscitaria en Tacna y Arica, agregando aquellas declaraciones verbales que ha recibido de los funcionarios que han llegado últimamente de las provincias en litigio.

Oídas las palabras del señor Huneeus, el Consejo habría acordado tomar alguna iniciativa a fin de quebrar el statu-quo en que se encuentran las cuestiones internacionales.

También se habría hablado de nuevas fórmulas de solución del problema internacional, con motivo de una nota recibida recientemente en la Cancillería.

El personal sanitario reinicia hoy sus labores

En una reunión a la cual han sido citados todos los jefes y empleados de la Dirección de Sanidad, se les darán las últimas instrucciones destinadas a cumplir el Código Long.

Después de varios meses de completa paralización, con los medios concedidos por el Gobierno, la Dirección de Sanidad reinicia hoy sus actividades, dedicándose enteramente a poner en práctica la referida ordenanza.

El aviador Doolittle permaneció ayer en Antofagasta

Ocupado durante todo el día, en compañía de su mecánico, en reparar algunos desperfectos de poca consideración que sufrió su avión Curtiss, al aterrizar.

Según comunicaciones de aquella ciudad, el Capitán Dolittle, tenía el propósito de reanudar ayer su raid para llegar a Santiago, pero su máquina no alcanzó a quedar en buenas condiciones con la oportunidad necesaria.

Se estima que en la madrugada de hoy, este experto piloto cubra la última etapa de su raid Santiago-La Paz-Santiago.

En esta capital existe vivo interés por presenciar la llegada del aviador, y con este objeto se trasladarán numerosas personas a la Escuela de Bosque, en la mañana de ayer.

EN HONOR DEL CORONEL SEÑOR BLANCHE

MANIFESTACIONES CON MOTIVO DE SU ONOMASTICO

En las primeras horas de la mañana de ayer el Director General de Policías, recibió el saludo de varios miembros del Ejército, del personal de su dependencia, tanto de la Dirección, como del Cuerpo de Santiago y de sus amigos personales, con ocasión de su onomástico.

Estas manifestaciones se exteriorizaron con un relieve especial entre los miembros del Cuerpo Policial.

Los empleados de la Dirección, se trasladaron también a casa del señor Blanche, y después de saludarlo, obsequiaron a la esposa de su jefe un canastillo de flores.

En la noche los jefes superiores le ofrecieron una comida en el Club Policial, durante la cual reinó la más franca alegría y se hicieron votos por el progreso de la Policía.

Ofreció esta manifestación el Prefecto, señor Manuel Concha, quién en conceptuosos términos ofreció toda la cooperación de los jefes, oficiales y guardianes a la labor que desarrolla el Director.

Contestó el festejado, agradeciendo la demostración de que era objeto y exteriorizando el afecto que lo liga a la institución.

Puso término a este acto el Intendente de Policías, señor Carlos Cotapos.

UN INCENDIO SE PRODUJO ANOCHE EN UNA PANADERIA

A las 10.30, apareció el fuego en el interior de la Panadería Chilena, de don Rafael Payel, ubicada en la calle Carmen N.o 1418, quemándose una parte del edificio.

El origen del siniestro no se pudo establecer positivamente, por lo que se detuvo al propietario del establecimiento.

La panadería estaba asegurada en la Cía. "La Vasconia", por la suma de $ 40,000.

LA ENSEÑANZA EN LOS ESTADOS UNIDOS

LA CONFERENCIA QUE DIO AYER EL DIRECTOR GENERAL DE BIBLIOTECAS

En la tarde de ayer dió en la Biblioteca Nacional una interesante conferencia sobre los sistemas de enseñanza en Estados Unidos el Director General de Bibliotecas don Carlos Silva Cruz.

Inició la charla manifestando que la Biblioteca iniciaba este año de su plan de cultura con conferencias que se verificarían semanalmente y que estarían a cargo de educacionistas y hombres de ciencias y de letras.

Entrando en materia se refirió en primer término a la unión que existía entre universitarios y universidades, dando a conocer los ejemplos de varias Universidades que recibieron ayuda en momentos difíciles de parte de sus ex-alumnos. Dijo que aún cuando en cada Estado había un sistema propio de enseñanza, se notaba una unidad moral ya que legal no existía en todos aquellos planes de trabajo.

Explicó a continuación lo que eran los diversos cursos: los de instrucción secundaria y de instrucción superior, contándose entre éstos últimos el College y la Universidad. Explicó la diferencia entre éstos, diciendo ver que el College daba la cultura superior sin miras utilitarias, algo así como la prolongación de nuestras humanidades. Dió a conocer ampliamente los programas de enseñanza universitarios y de los "colleges". Se refirió a los cursos vocacionales y finalmente a la tendencia de quitar años a los cursos de educación superior cultural que eran demasiados extensos.

Trató todo en forma muy amplia y la conferencia despertó tal interés del auditorio que al darle término varias personas se acercaron al señor Silva Cruz a pedirle detalles sobre algunos puntos que había insinuado y que eran muy importantes. El señor Silva dió a cada una de esas personas una respuesta detallada sobre los puntos consultados. Estos se refirieron principalmente a la enseñanza libre facultad que, como se sabe, sólo se da en Estados Unidos a los establecimientos de enseñanza superior, pues los de instrucción primaria y secundaria están vigilados de cerca por las autoridades de cada Estado.

En espera del Presupuesto de Guerra

Se encuentra la oficina que estudia, en el Ministerio de Hacienda, el proyecto que se enviará al Congreso el 1.o de Setiembre y que contiene el total de entradas y salidas de la Nación.

La oficina en referencia, presidida por el señor Illanes, ha estado trabajando día y noche, con el objeto de poder dar término cuanto antes a las labores en que ha estado empeñada.

Una vez que se reciba el Presupuesto de Guerra, se podrá enviar a la Imprenta el proyecto que conocerá el Parlamento.

Federación estudiantil femenina

Se invita a todas las socias a la gran asamblea que se efectuará mañana Miércoles 25, a las 5 P. M., en Moneda 815, con motivo de celebrarse el cuarto aniversario de la fundación de la institución.

Por el entusiasmo que reina entre las socias organizadoras, aseguramos el más brillante éxito a las festividades que seguirán desarrollándose en el resto de la semana, entre las cuales los más simpáticos serán sin duda alguna el acto literario musical del Sábado, la misa del Domingo y el paseo a Pirque.

SOCIEDAD ANONIMA COMERCIAL
BRAUN y BLANCHARD
Servicio de pasajeros y carga para el Norte y Sur del país. Salidas cada 21 días a Punta Arenas y semanales a Arica.
SALIDAS PARA ARICA
"MAGALLANES"... 31 DE SETIEMBRE
SALIDAS PARA PUNTA ARENAS
"VALDIVIA"... 9 DE SETIEMBRE
"TARAPACA"... 30 DE SETIEMBRE
AGENCIA EN SANTIAGO
Blanchard y Puelma Ltda.— Huérfanos 1059.—
Teléfono Inglés 4952.— Casilla 1123

N. G. I.
LINEA MENSUAL: VALPARAISO — PUERTOS DEL NORTE — EUROPA
NAPOLI ... 30 DE AGOSTO
VENEZUELA ... 2 DE OCTUBRE
BOLOGNA ... 4 DE NOVIEMBRE
LINEA GRAN EXPRESS BUENOS AIRES—BRASIL—EUROPA
GIULIO CESARE ... 25 DE AGOSTO
PRINCESA MAFALDA ... 4 DE SETIEMBRE
DUCA D'AOSTA ... 22 DE SETIEMBRE
RE VITTORIO ... 28 DE SETIEMBRE
NAVIGAZIONE GENERALE ITALIANA
VALPARAISO, Blanco 1136 — SANTIAGO, Agustinas 1042

SOCIEDAD MARITIMA Y COMERCIAL
R. W. JAMES Y CIA.
"FLORA"
Ex-"CHILE" de la P. S. N. C. de 5.000 toneladas de desplazamiento.
CAPITAN FRANCISCO ALIAGA
Saldrá el JUEVES 26 DE AGOSTO, A LAS 6 DE LA TARDE para Coquimbo, Huasco, Caldera, Chañaral, Taltal, Antofagasta, Mejillones, Tocopilla e Iquique; este vapor atracará al Espigón de atraque
"FRESIA"
Ex-"GUATEMALA", de la P. S. N. C. de 5.000 toneladas de desplazamiento. CAPITAN, FLORIDOR CARRASCO
Saldrá EL MARTES 24 DE AGOSTO, A LAS 4 DE LA TARDE para Lota, Corral, Tomé y Talcahuano.
Por fletes, pasajes y demás pormenores, verse con:
SOCIEDAD MARITIMA Y COMERCIAL,
R. W. JAMES y Cía. Avenida Errázuriz 1014. Teléfono Inglés 2652 VALPARAISO
LUIS A. GONZALEZ C. Bandera 152 — Teléfono Inglés 2165 SANTIAGO

GRACE LINE
Servicio rápido de pasajeros para Antofagasta, Iquique, Arica, Mollendo, Callao, Salaverry, Talara, Balboa, Cristóbal y Nueva York
"SANTA ANA"
Saldrá de VALPARAISO el 1.o de Setiembre, a la 1 P. M.
SANTA ELISA ... SETIEMBRE 15
"SANTA LUISA"... SETIEMBRE 29
"SANTA TERESA"... OCTUBRE 13
New Orleans and South American Steamship Co. Servicio mensual de vapores de carga desde New Orleans (EE. UU.) a puertos chilenos y vice-versa
GRACE Y CIA., (CHILE S. A.)
HUERFANOS N.o 1189 — SANTIAGO

C S. A. V.
SERVICIO MENSUAL A NUEVA YORK EN 18 DIAS
"TENO" SABADO 28 DE AGOSTO A LAS 4 P. M.
con escalas en ANTOFAGASTA, IQUIQUE, ARICA, CALLAO, PAYTA y CRISTOBAL.
SERVICIO QUINCENAL DE LOTA A GUAYAQUIL
con escalas en Tomé, Talcahuano, San Antonio, Valparaíso, Coquimbo, Antofagasta, Gatico, Tocopilla, Iquique, Arica y puerto peruanos.
SALIDA DE VALPARAISO
"HUASCO" VIERNES 3 DE SETIEMBRE A LAS 6 P. M.
SERVICIO QUINCENAL A PIMENTEL (Perú)
"Cachapoal" VIERNES 27 DE AGOSTO A LAS 6 P. M.
con escalas en Coquimbo, Huasco, Caldera, Chañaral, Taltal, Antofagasta, Iquique, Caleta Buena, Arica y puertos peruanos.
VALPARAISO A PENCO, LOTA, TOME Y TALCAHUANO
SALIDAS DE VALPARAISO TODOS LOS MIERCOLES
COMPAÑIA SUD-AMERICANA DE VAPORES
WESSEL DUVAL y Cía. Huérfanos esquina Morandé. Agentes en Santiago
Cía. TRASPORTES UNIDOS Estado esquina Delicias Sub-agentes en Santiago
WAGNER, CHADWICK & Co., Agentes en San Antonio

P. S. N. C.
VAPORES PARA EUROPA
Vía Canal de Panamá
OROYA... 4 de Setiembre
ORIANA... 18 de Setiembre
Tocará adicionalmente en Kingston (Jamaica), y Hamilton (Bermudas)
ORCOMA... 2 de Octubre
1 P. M. Para Antofagasta, Mejillones, Iquique, Arica, Mollendo, Callao, Balboa, Cristóbal La Habana, Coruña, Santander, La Pallice y Liverpool.
Por estos vapores se expenden boletos de segunda clase para Europa y puertos de la costa, a precios convenientes.
VAPORES PARA NUEVA YORK
EBRO... 8 de Setiembre
ESSEQUIBO... 6 de Octubre
EBRO... 3 de Noviembre
1 P. M. Para Antofagasta, Iquique, Arica, Mollendo, Callao, Santander, Pavía, Balboa, Cristóbal, La Habana y Nueva York.
Agustinas 1017 — Casilla 536 SANTIAGO
THE PACIFIC STEAM NAVIGATION Co. VALPARAISO Calle Blanco — Casilla 24 V.
SUB-AGENTES EN SANTIAGO: TRASPORTES UNIDOS, ESTADO ESQUINA ALAMEDA — VILLALONGA, AGUSTINAS N.o 817.

R. M. S. P.
SERVICIO RAPIDO DE LUJO DESDE Buenos Aires a Europa
PROXIMAS SALIDAS DE LOS AFAMADOS VAPORES "A"
VIAJES RAPIDOS A LISBOA, EN 18 DIAS; CHERBURGO Y SOUTHAMPTON EN 19 DIAS
"ANDES"... 4 de SETIEMBRE
"ASTURIAS"... 15 de SETIEMBRE
"ARLANZA"... 29 de SETIEMBRE
"AVON"... 9 de OCTUBRE
"ALMANZORA"... 20 DE OCTUBRE
PROXIMAS SALIDAS DE LA LINEA "D"
Demerara... 9 de Setiembre
Darro... 23 de Setiembre
Deseado... 7 de Octubre
Desna... 21 de Octubre
VIAJES DE LLAMADA DESDE VARIOS PUNTOS DE EUROPA. SIRIA Y TURQUIA

Compañía Trasatlántica Española
SERVICIO PLATA-MEDITERRANEO
El rápido y lujoso vapor-correo
"REINA VICTORIA EUGENIA"
Saldr de BUENOS AIRES para ESPAÑA el 18 de Setiembre, con escalas en Montevideo, Río de Janeiro, Las Palmas (Canarias), Cádiz, Almería y Barcelona.
Las próximas salidas se efectuarán en Setiembre 18, Octubre 14, Noviembre 9 y Diciembre 5.
SERVICIO SUD-PACIFICO A ESPAÑA
El magnífico vapor-correo
"MANUEL CALVO"
Saldrá de BUENOS AIRES para ESPAÑA el Jueves 26 de Agosto, en la noche, con escalas en: Antofagasta, Iquique, Mollendo, Callao, Guayaquil, Colón, Puerto Colombia, Curaçao, Puerto Cabello, La Guayra, San Juan de Puerto Rico, Las Palmas (Canarias), Cádiz y Barcelona
Las próximas salidas se efectuarán en Setiembre 29, Noviembre 1.o y Diciembre 4
Se expiden pasajes para todos los puertos de escala, incluso ANTOFAGASTA E IQUIQUE, y para los puertos del Norte de España: Vigo, Coruña, Gijón, Santander y Bilbao, con trasbordo en Cádiz.
También recibirá carga a tipos de fletes convenientes.
Esmerada atención y excelente alojamiento y trato a todos los pasajeros de 1.a, 2.a y 3.a clases.
Para informaciones sobre fletes y pasajes y reserva de camarotes, dirigirse a los agentes.
MARTINEZ VELASCO Y CIA. Cochrane N.o 653. — Casilla número 108-V VALPARAISO
LUEJE, NIETO Y CIA. Agustinas N.o 889. — Casilla número 3984 SANTIAGO
25-A

EN LA DIPLOMACIA. — Esta ...de 6 a 8, tiene lugar la re...ción que el señor Ministro del ...guay, don Eugenio Martínez ...dy y señora, ofrecen a los re...tantes del Gobierno, miem... del Cuerpo Diplomático y a ...relaciones sociales, en celebra... del 101 aniversario de la In...dencia de su país.
...la mañana de hoy, el Mi...ro Martínez Thedy y señora ...birán a sus compatriotas re...antes en Santiago, a las 11 A. M.

COMIDA.— La señora Rosalía ...nchi de Yáñez ofrecerá esta ...be una comida en honor del ...sejero de la Embajada de Chi... en el Brasil, señor Manuel ...chi Gundián y señora Luz Pé... de Bianchi.

BENEFICIO.—El Sábado próxi... a las 6 de la tarde, tendrá lugar en el teatro de los RR. PP. Franceses, un interesante bene... a favor de la construcción de un pabellón especial para el Curso Femenino de Estudios Su...riores de la Universidad Cató... curso que ha tomado un ...me desarrollo.
El beneficio del Sábado está en...minado a recolectar, en parte ...era, los fondos necesarios pa... el objeto indicado.
Entre las numerosas familias ...han reservado su localidad ...este beneficio, se hallan las ...entes:
...Opazo Cousiño, Bravo Walker, ...Santa María, Bezanilla La..., Undurraga Laso, Ovalle ..., Huidobro, Valdés Echeni..., Guzmán Riesco, Valdés Ries..., Menchaca Lira, Bulnes Fabres, ...tes Lira, Marín Larraín, Fer..., Fernández, Díaz Eyza..., Valdés Vial, Zaldívar Errá..., Donoso Carrasco, Carrasco ...rtado, Matte Correa, Nogués ...rrain, Garretón Garretón, Ga... Prieto, Merino Lemus, Iz...rdo Valdés, Rodríguez de la ..., Tagle Covarrubias, Vergara ...anco, Espiñeira Altamirano, ...ña Herreros, Larraín Errázu..., Echeverría Vial, Valdés La..., Salas Pereira, Ruiz-Tagle ..., Eckdal Pesse, Echeverría ..., Lyon Subercaseaux, Mena ..., Valdés Alfonso, Rodríguez ..., Rojas Urzúa, Claro Ve..., Larraín Valdés, Vial Ortú..., Troncoso Aldunate, Undurra... Larraín, Subercaseaux Donoso, ...rtado Echenique, Hurtado Sa... Izquierdo Edwards, Fresno ...ain, y muchas otras.
Las entradas para el beneficio ...pueden obtener en la Universi... Católica, entrando a mano iz...rda, y en la Librería de Za...rano y Caperán, Compañía ...

...DE EUROPA. — En la combi...ción de ayer llegó a ésta, pro...ente de Europa, el señor Ma... García Frías.

DOÑA ROSALIA LEON PRA... — Nuestros círculos sociales ... dolorosamente sorprendidos ...la noticia del fallecimiento ...distinguida dama señora Ro... León Prado, acaecido en la ...de ayer, después de una lar... y penosa enfermedad.
...dadosa y buena, supo gran...se siempre la estimación y ca... de cuantos la conocían. Du... su vida, tuvo por norma ha... el bien, y nunca una mano ...solicitó su ayuda fué recha...
...culada a distinguidas fami... de la sociedad, su muerte en... a numerosos hogares de esta ...al y Sur del país.
...funerales se efectuarán hoy, ...és de unas solemnes honras ...bres que oficiará Mons. Mi... León Prado, hermano de la ..., en su casa-habitación.

DOÑA LUCILA AMUNATEGUI ...NATE.—A la avanzada edad ...años ha dejado de existir ...tarde de ayer la virtuosa ...doña Lucila Amunátegui ...nate, ligada por razones de ...tesco a nuestras familias ...prominentes.
...a sola consigna la guió du... toda su vida: hacer el bien. ...cierto que la cumplió debi...te, ligando su nombre a to... las obras de carácter social que ...nen nuestras damas y so...des de beneficencia, las que ...pre la contaron entre sus más ...das benefactoras. Relacio..., como decíamos, con distin... familias de nuestra socie... su fallecimiento enluta nu...sos hogares de la capital, ...su desaparecimiento ha de ...justamente lamentado y sen...

...SIDENCIAS. — La señora ...Lavín de Huneeus ha fi... su residencia en Huérfanos ... Letra F.
—El señor Gunar Lindholm y ...han fijado su domicilio en ...fanos 2871. Letra F.

EL PUBLICO Y LOS SALO...S DE TE.—El esfuerzo del ...ercio para romper los vie... moldes tradicionales y sa...cer las exigencias del pú..., se ha visto ampliamente ...pensado con la protección ...la sociedad le dispensa.
De las viejas salas de té, mal ...bradas y peor servidas, he... evolucionado hasta los am... salones amoblados con ele...cia y confort y atendidos ...un servicio que en nada ...merece del de los casinos de ...ropa.
Pero hay también una razón ...psicología íntima muy fácil ...comprender, que lleva a ...stra élite social, no a lo que ...ne una réclame más bombás..., ni a lo que se exhibe más ...tosamente, sino a donde sa... que encontrará un ambiente ...acuerdo con su situación y su ...tura.
Desde este punto de vista, el ...Rom de Gath y Chaves, ...podía ser nunca suplantado ...otro establecimiento simi...
Allí encontrarán nuestras da... un delicado ambiente social ...del prestigio que ha lo... conquistarse el Tea Room.

¿QUE SERA...?
ROSENBLITT

UN ELEVADO CONCEPTO
...la sociedad de Santiago del ...de lujo que vende MOREL. SAN ANTONIO 36

VIAJEROS.—Ha llegado a esta ciudad, procedente de New York, Mrs. W. R. Kimball, jefe del departamento de arte decorativo de Donnison Manufacturing Co. y cuyo viaje obedece a inaugurar los cursos gratuitos que comenzarán desde el próximo Lunes en la casa Gath y Chaves.
Mrs. W. R. Kimball se hospeda en el Savoy Hotel.
—Se han dirigido a Valparaíso el señor Pascual Baburizza y don Guillermo Illanes, Director de Obras Públicas.

—El señor Mario Green Cruzat ha partido a Concepción.
—En la presente semana partirá en viaje a su patria el segundo Secretario de la Embajada del Brasil, señor Antonio Barroso Fernández.

RECEPCIONES.— Mañana se efectuará la matinée que la familia Melo Iñiguez ofrece a sus relaciones.
—En breve ofrecerán recepciones a sus relaciones, las señoritas Ximena Balmaceda Lazcano, Luisa Vicuña Velasco, Olga Valdés Echenique, Alicia Herrera Aréstegui, María Acuña Herreros y Rosa Errázuriz Letelier.
—Hoy se efectuará la recepción que ofrece a sus relaciones la señorita Luisa Troncoso Urzúa, con motivo de su onomástico.

El Domingo último se efectuó la recepción que ofrecía a un grupo de sus relaciones sociales la familia Aguirre Herrera.

EXPOSICION DE POLIT QUEZADA A.—Como se ha anunciado, hoy se abre la exposición de arte moderno, del señor Quezada.
Podremos admirar en este joven artista la riqueza de colorido y una variedad imaginativa que le auguran el mayor éxito.
Los que ya hemos tenido oportunidad de ver algunos trabajos podemos asegurarle un triunfo halagador. Hay allí reunidos paneaux modernistas y finas figuras; gran variedad de potiches, algunos estilos indígenas y otrso.
Artista muy joven aún, podemos augurarle el más risueño porvenir, ya que en su trabajo se advierte la pasta del artista.
Dado el gusto de nuestro público culto en materia de arte, no dudamos que la exposición del señor Quezada tendrá el más franco éxito.
La exposición permanecerá abierta desde hoy hasta fines de semana, de 5 a 8 P. M.

LAS ULTIMAS COMBINACIONES
en colores para calzado de gran moda las encontrará usted donde NAVARRO.
Moneda 877
A-29

NO OLVIDE QUE EN EL CURSO DEL MES PROXIMO PODRA USTED CONTAR EN SU
—: CASA CON EL PRODUCTO: —

MILKO

(M. R.)

o sea con la leche desecada más pura y sana que es dable obtener.
Después de la buena leche materna, MILKO es el alimento soberano para devolver la salud y las fuerzas a los niños enfermos y para evitar muchos trastornos y enfermedades a los niños sanos.
Para las personas débiles o convalecientes, MILKO es un alimento de fácil digestión y de un gran poder nutritivo.

REALIZAMOS

POR FIN DE ESTACION TODAS NUESTRAS EXISTENCIAS:

MEDIAS de hilo mercerizado, valen $ 3.90, hoy	$ 2.95
MEDIAS medio velo, valen $ 4.80, hay	$ 3.90
MEDIAS de hilo con flecha, valen $ 7.50, hoy ..	$ 5.80
MEDIAS de velo de hilo finísimo, valen $ 9, hoy	$ 6.90
MEDIAS de hilo tupido, valen $ 8, hoy	$ 5.90
MEDIAS de pura lana, inglesas, valen $ 7.50, hoy	$ 5.90
MEDIAS lana con seda, valen $ 14.80, hoy	$ 12.80
MEDIAS lana con seda, valen $ 12.80, hoy	$ 10.80
MEDIAS hilo finísimo, tupidas, valen $ 9.50, hoy	$ 7.90
MEDIAS de seda, buena clase, valen $ 3.90, hoy	$ 2.95
MEDIAS de seda superior, valen $ 6, hoy	$ 4.80
MEDIAS toda seda, valen $ 8.80, hoy	$ 6.90
MEDIAS seda natural Holeproof, valen $ 30, hoy	$ 27.—
CALCETINES de algodón, valen $ 1.20, hay ..	$ 0.90
CALCETINES media lana, valen $ 2.50, hoy	$ 1.90
CALCETINES de seda, buena clase, valen $ 4.80, hoy	$ 3.80
CALCETINES de seda extra gruesa, valen $ 7, hoy	$ 4.80
CALCETINES de seda natural, valen $ 10, hoy ..	$ 8.—
CALCETINES de pura lana, valen $ 8.50, hoy	$ 6.80
CALCETINES de lana extra gruesos, valen $ 10, hoy	$ 8.50
CALCETINES de lana Borlón, valen $ 12, hoy ..	$ 9.50
CALCETINES lana, gran fantasía valen, $ 16, hoy	$ 11.80
CORBATAS de seda, novedad: $ 12, $ 9.50, $ 6.90 y	$ 4.80

LA REINA DE LAS MEDIAS
AHUMADA 360 y ESTADO 270

EN EL TEA - ROOM DE GATH Y CHAVES.—

La reunión de moda de ayer, en el Tea - Room, congregó un selecto grupo de familias de nuestro mundo social. Acompañamos las fotografías del aspecto que ofrecían algunas mesas.

LA SEGUNDA FUNCION DE "SKENAY". — El próximo Domingo a las 6, en el Municipal, se efectuará la segunda función de "Skenay", cuyo extraordinario éxito ha despertado tantos elogios para sus organizadores. A fin de que la función esté al alcance de todos y accediendo a numerosos pedidos se ha hecho una rebaja en el precio de las localidades que se venden en la Casa Otto Becker. Igualmente se han alterado algunos números del programa que tendrán gran novedad

ENFERMOS.— Restablecido se encuentra de un grave accidente el niñito Salvador Lanfranco G.
—Sigue mejor la señora Amalia García de la Vega.
—Restablecido se encuentra el primer Secretario de la Embajada Argentina, señor Manuel A. Viale Paz.

—Se ha notado una ligera mejoría en la salud de la señora Mercedes Barañao de Fernández.
—En la Clínica Alemana ha sido operada, por el Dr. Martínez, la señora Amalia Urrutia Villarreal. El estado de la enferma es satisfactorio.

BAUTIZO. — Ha sido bautizado Jorgecito Alejandro González Le-Feuvre, hijo del doctor Roberto González Mc Oliver y de la señora Alejandrina Le-Feuvre de González.
Sirvieron de padrinos la señora Esther Mac Oliver de González y el señor Osvaldo Le-Feuvre A.

NACIMIENTO. — Ha nacido una hijita del señor Ricardo Nozara N. y señora Amanda Koch de Nozara.
—Ha nacido un hijo del señor Rafael Escobar Williams y de la señora María Prieto de Escobar.

MATCH DE RUGBY EN EL LLANO.—Circula la siguiente invitación:
El Britis Athletic Club invita a usted y familia, al match de Rugby, ingleses v. chilenos, que se llevará a efecto en el Estadio "El Llano Subercaseaux", el Sábado 28 de Agosto de 1926, a las 3 P. M.

MANIFESTACION. — Con motivo de ser ayer el cumpleaños del señor Angel Vásquez, sus compañeros de la Caja de Seguro, le ofrecieron una simpática manifestación, asistiendo además del festejado, los señores Salvador Cruz Gana, Hernán Díaz Cruchaga, Sergio Concha Garcés, Jaime Silva Joacham, M. Rojas Villegas, Carlos Ibar Huneeus, Carlos Matte Reyes, Renato Rodríguez de la Sotta, Víctor Manuel Arellano, Fernando Errázuriz, Alberto Ovalle y varios otros cuyos nombres no alcanzamos a anotar.

CLUB DE LAWN TENNIS SANTIAGO.—El Domingo 29 del presente a las 11 A. M. tendrá lugar la reunión general de socios de este Club en el local del club.

CLUB DE SEÑORAS.—La conferencia de esta tarde.—Como está anunciado, esta tarde a las 6 y media dictará una interesante conferencia el doctor señor Aureliano Oyarzún. El tema será "La cultura de los indios fueguinos". En ocasiones anteriores hemos tenido ocasión de oír a este distinguido conferencista que sabe darle siempre especial interés a sus disertaciones, habiendo estudiado a fondo la vida de los indios. Hermosas proyecciones luminosas ilustrarán esta conferencia.

¿QUE SERA...?
ROSENBLITT

A. LAUNAY
AHUMADA 335
SOMBRERERIA Y ARTICULOS DE LUJO PARA
CABALLEROS

Avisa a su distinguida clientela que ha recibido de la Casa GUELDY de París, una AGUA DE COLONIA extra fina, fabricada exclusivamente para la casa y que, a título de réclame, venderá a precio reducido.

CREME NENITA

Esta casa recomienda especialmente esta crema por su eficacia para embellecer el cutis, teniendo en PARIS un gran éxito.

FALLECIMIENTOS. — Víctima de una rápida enfermedad ha dejado de existir en esta capital la señora Rosario Pozo de Vargas.
Sus restos serán sepultados en el Cementerio General hoy Miércoles a las 10 de la mañana.
—Ha fallecido repentinamente la señora Rita Pérez Valdés. Su desaparecimiento enluta numerosos hogares de esta capital.

AUDICION POETICA CARLOS C. DE NAPOLES.—Mañana se efectuará en el teatro del Club de Señoras el anunciado recital poético que este artista dedica al señor Ministro de Uruguay en Chile, don Eugenio Martínez Thedy.
El señor de Nápoles recitará poesías de los más destacados poetas de su tierra y América.
Dadas las simpatías que el señor de Nápoles ha sabido captarse durante su estada entre nosotros es de augurar todo un éxito.
El programa está compuesto de composiciones de Delmira Agustín, Gabriela Mistral, Máximo Gorki, A. Gheraldo, Gabriel y Galán y otros.

EL RECITAL DE ARPAS DE AYER TARDE. — A pedido de numerosas familias que no pudieron adquirir localidades para el recital de arpas de ayer tarde en el Teatro Municipal, por haberse agotado desde hacía dos días, este interesante concierto que la señora Josefina P. de Grazioli dió a la sociedad de Santiago, se repetirá el Sábado en la tarde.
Programa y localidades pueden adquirirse en la Casa Grimm y Kern, Ahumaada esquina Moneda.

PARTE DE MATRIMONIO. — Circula el siguiente :
"Ramón Rodríguez Pando y Virginia Barros de Rodríguez participan a Ud. el matrimonio de su hijo Ramón, con la señorita Nieves Cañas Cerda, efectuado privadamente el 15 de Mayo.

CHAMPÚ JUNOL
SIN RIVAL PARA EL LAVADO DEL CABELLO

OPERA
VESTIDOS - PIELES
Gran Exposición de los Modelos
RECIEN LLEGADOS DE EUROPA
Elegidos por la Casa Vargas y Cía.
París — "LA CATEDRAL" — Valparaíso
EXPOSICION
HOTEL ODDO. - SALON N.º 4.

OFERTAS
Oportunas
y Convenientes!!
BRAMANTE, TOALLAS, SERVILLETAS, COLCHAS, SABANAS, Etc. ofrecidas por
Gath & Chaves
á precios muy rebajados

BRAMANTE "Gath & Chaves", especialidad de la Casa, ancho 82 centímetros el metro
$ 1.75
TOALLAS afelpadas blancas, tamaño grande, a
$ 2.60
SERVILLETAS damasco italiano, para comida, a
$ 1.10
SERVILLETAS damasco todo blanco o con guarda color, con flecos, para té, a
$ 0.60
COLCHAS piqué hilo festonadas para 1 1|2 plaza, a
$ 64.50
ACOLCHADOS rico satín de un solo color, por ambos lados, para 1 1|2 plaza, a $ 49.50, y 1 plaza, a
$ 45.00
SABANAS crea italiana, vainillado a máquina, para 1 plaza, a
$ 11.90
FUNDAS bramante "Gath y Chaves", vainillado a máquina, para 1 1|2 plaza, $ 3.50, y 1 plaza, $ 2.90; cuadrados iguales
$ 3.90

SENSACIONAL:
TRAJES PARA CABALLEROS, a
$ 92.00
SOBRETODOS, a
$ 78.00
SOMBREROS de RICO FIELTRO, a
$ 26.50

IMPERIO

CHILEAN CINEMA CORP.

DIA DE MODA
Gran Orquesta
GRAZIOLI
HOY

ESPECIAL 6.30. —:— NOCHE. THOS H. INCE que pinta los estragos que causa en la juventud el afán de hacer de la vida un exclusivo motivo de diversión
ESTRENO del INTENSO DRAMA DIRIGIDO por
CONTRAVINIENDO LAS LEYES Y EXAGERANDO LOS PLACERES

Aquellos que Bailan

Creación de BLANCHE SWEET, BESSIE LOVE Y WAGNER BAXTER

Maravillosa actuación de estas lindas actrices y de este formidable galán, que viven en el film la novela emocionante de los hombres que se colocan al margen de la sociedad y de las mujeres que se ven obligadas a seguir a esos hombres
GRANDES ESCENAS SOCIALES. — EMOCIONANTES ESCENAS QUE MANTIENEN AL PUBLICO EN CONSTANTE TENSION NERVIOSA.

TEATRO
AV. MATTA
AV. MATTA FRENTE A SAN ISIDRO

HOY, EN ESPECIAL A LAS 6.20.— NOCHE: 9.30.—ESTRENO DE GRAN SENSACION:
Pola Negri y Jack Holt en EL ENGAÑO
ES UN MOVIDO DRAMA DE PASIONES, EN QUE LA FINA PSICOLOGIA CON QUE ESTA TRATADO EL ASUNTO CORRE PAREJAS CON UNA HUMANIDAD TAN SENCILLA COMO CONMOVEDORA

SABADO
"Genoveva" de Lamartine
DOMINGO: ESPECIAL Y NOCHE
"LAS LOCAS NOCHES DE PARIS"

T. INDEPENDENCIA--HOY
DIA DE AVENTURAS
ESTRENO DE LOS EPISODIOS 7.o, 8.o Y 9.o DE
MILLONES DESAPARECIDOS
Y LA GRACIOSA COMEDIA PARAMOUNT
"DE TAL PALO TAL ASTILLA"

PRINCIPAL

Pasado mañana

EL MAS GRANDE SUCESO ARTISTICO DEL AÑO CINEMATOGRAFICO.- ESTRENO DE LA OBRA CUSPIDE DEL CINE
LA ADMIRABLE CRISTALIZACION DE LA MAS HERMOSA NOVELA PASIONAL DE
PIERRE BENOIT Interpretada por la seductora actriz, ARLETTE MARCHAL

Compre con tiempo su entrada. Se agotarán luego.

La CASTELLANA del LIBANO

Obra fastuosa realizada con derroches fantásticos en los extraños y exóticos ambientes de la Siria Milenaria.— Un baile deslumbrador en el Castillo de la Condesa Orlof.

LOS PROGRAMAS DE HOY

TEATROS

COMEDIA.—Huérfanos 1180.—Compañía de revistas mexicanas.—Tarde y noche: Adelante con los faroles y En tierra de Pancho Villa.

SANTIAGO.—Merced 847.—Compañía Palmada.—Tarde: La cañamonera y Qué es gran Barcelona. Noche: La fiesta de San Antón, El retiro y Acto de concierto.

CINES

ALHAMBRA.—San Antonio esquina Monjitas.—Tarde: Reyes, princesas y payasos, por Huguette Duflos. Noche: Reyes, princesas y payasos y Canciones de la Chilenita.

AMERICAN CINEMA.—Arturo Prat esquina de Alonso Ovalle.—En transformación.

APOLO.—Victoria frente a Juan Vicuña.—Tarde y noche: Los millones desaparecidos, por William Fairbanks.

ATENAS.—Maestranza 1035.—Tarde y noche: La Mama de la juventud, por Milton Sills y Colleen Moore.

AVENIDA.—Vicuña Mackenna 624.—Tarde y noche: Vidas desperdiciadas, por Edith Roberts y Cullen Landis.

AVENIDA MATTA.—Avenida Matta 618.—Tarde y noche: El engaño, por Pola Negri.

BRASIL.—Brasil esquina de Huérfanos.—Tarde y noche: Cavallería Rusticana.

CINEMA STAR.—Avenida Recoleta 3434.—Tarde y noche: In' Ch'Allah.

CLUB DE LA UNION.—Calle Nueva York.—Tarde: L'Appel de la montagne.

COLISEO.—Arturo Prat y Avenida Matta.—Próxima reapertura.

COLON.—Plazuela Ecuador.—Tarde y noche: El hermoso Brummel, por John Barrymore.

DELICIAS.—Delicias esquina San Alfonso.—Tarde y noche: Orgullo de hidalga, por Marjorie Hume.

DIECIOCHO.—Dieciocho 14.—Tarde y noche: La imposible, por Gloria Swanson.

ELECTRA.—Catedral esquina Sotomayor.—Tarde y noche: Programa Cómico En el agreste Oeste, por Billy West.

ESMERALDA.—San Diego 1035.—Próxima reapertura.

EXCELSIOR.—Independencia 1070.—Tarde y noche: Los millones desaparecidos, por William Fairbanks.

FERROVIARIO.—Exposición 135.—Tarde y noche: La sinfonía fantástica, por Esther Ralston.

FRANKLIN.—San Diego 2015.—Tarde y noche: Nueva York de noche, por Rod La Roque.

HIPPODROMO CIRCO.—Artesanos 725.—Tarde y noche: La locura del baile, por Alma Rubens, Madge Bellamy y George O'Brien.

IMPERIAL.—San Diego 1344.—Tarde y noche: Reyes, princesas y payasos, por Huguette Duflos.

IMPERIO.—Estado 239.—Tarde y noche: Aquellos que bailan, por Blanca Sweet y Bessie Love.

INDEPENDENCIA.—Independencia 873.—Tarde y noche: Los millones desaparecidos y De tal palo tal astilla.

IRIS.—Castro 130.—Tarde y noche: Las locas noches de Paris, por Bárbara La Marr.

LATORRE.—Delicias 3734.—Tarde y noche: Por un cabello de mujer por Conrado Nagel y Mary Mac-Avoy.

MINERVA.—Chacabuco 780.—Tarde y noche: La locura del baile, por Alma Rubens.

MUNDIAL.—Plazuela Almagro.—Tarde y noche: Las locas noches de Paris, por Bárbara La Marr.

O'HIGGINS.—San Pablo esquina Cumming.—Tarde y noche: Un matrimonio interino por Harry Lietdke.

POLITEAMA.—Portal Edwards.—Tarde y noche: Para amar y honrar, por Betty Compson.

PRINCIPAL.—Ahumada 162.—Tarde y noche: Genoveva, de Lamartine, por Mme. Myrga.

PROVIDENCIA.—Avenida Manuel Montt 46.—Tarde y noche: La formación del hombre.

REPUBLICA.—Avenida República 239.—Tarde y noche: La mujer equivocada, por Evelyn Brent.

ROGELIO UGARTE.—Plaza Bogotá.—Tarde y noche: Los millones desaparecidos, por William Fairbanks y Programa Cómico Universal.

SALA ORIENTE.—San Francisco 178.—Tarde y noche: El hermoso Brummel, por John Barrymore.

SETIEMBRE.—Delicias 404.—Tarde y noche: Cavalleria Rusticana.

SPLENDID.—Huérfanos 1060.—Tarde y noche: Esposas solteras, por Milton Sills y Coorina Griffith.

VICTORIA.—Huérfanos esquina San Antonio.—Tarde y noche: El hombre mosca, por Harold Lloyd.

YUNGAY.—Plaza Yungay.—Tarde y noche: Domador de bandidos, por Franklin Farnum.

BIOGRAFO "CLUB DE LA UNION"
HOY MIERCOLES 25 DE AGOSTO, A LAS 6.30 P. M.
Una joya de la Cinematografía del Consortium Central de Paris, titulada:
L'APPEL DE LA MONTAGNE
(UN DRAMA EN LOS ALPES SUIZOS)
Una historia emocionante y muy natural, puesta al Cine por M. Porchet, e interpretada por Ennett Tamm y André Dejean.
Programa musical escogido.
Entrada por la calle de New York.

MANANA

SE REINAUGURARA EL

Esmeralda

De las 800 plateas del teatro, no quedan sino 214 para la nocturna y 322 para la vermouth, las cuales se venderán hoy, desde las 10 A. M.
Se exhibirá el precioso vodevil alemán de la UFA,

El Bailarín de mi Mujer

con acompañamiento sincrónico por la orquesta de 12 profesores, dirigida por el maestro Retes.
Fuegos artificiales, Banda Militar, Iluminación extraordinaria.
Obsequios y sorpresas para el públicoo

SABADO
SETIEMBRE, ESMERALDA y O'HIGGINS
HOOT GIBSON
en su lindísima creación Jewel Universal:
LA BALA MISTERIOSA

LA REVISTA: "ADELANTE CON LOS FAROLES", DE CARIOLA Y TORRENS

Muy entusiasta es la acogida que ha encontrado la revista "Adelante con los faroles", de Cariola y Torrens que viene poniendo noche a noche en La Comedia la compañía de Luisa Arozamena.

El público, muy olvidadizo, — lo que demuestra que si el teatro nacional no prospera no es por culpa del público, — acudió desde la noche de estreno en gran cantidad y ha aplaudido la obra con ganas.

Es que se trata, en realidad, de una obra graciosa, hecha con ingenio, con conocimiento de los recursos del teatro. No es una cosa del otro mundo, pero dentro de sus proporciones modestas pasa con agrado y se deja ver hasta con placer. ¡Qué más se puede pedir al ingenio nacional de hoy!

El señor Cariola que ya tiene alguna experiencia en el teatro, y que conoce la idiosincrasia del público teatral, de Santiago, sabe servirle el manjar que le agrada: el chiste criollo, la actualidad un poco caricaturizada y la inevitable pincelada patriótica. Todos estos elementos sabe condimentarlos con acierto y con gracia, sacando de ellos el mejor partido posible. Hay que agradecerle, además, que haya eliminado la cuenca, cuadro obligado de cuanta revista se ha hecho en Chile.

En "Adelante con los faroles", hay brochazos de humorismo criollo de gran colorido, insinuaciones de subidos, chistes y sketchs, de buen gusto. Hay que aplaudirle especialmente el cuadro titulado: "El campeón de la copa", en que Nemesio Martínez ha encontrado la resurrección de su renombre y de su popularidad. Es una pintura acertada e ingeniosa que da mucho brillo a la obra.

La revista, en suma, proporciona un pasatiempo agradable y liviano. La presentación hecha por la revista, sin ser algo digno de admirarse, muestra por lo menos que se ha hecho un esfuerzo dentro de los elementos precarios con que cuenta la compañía. El vestuario es nuevo y hay decoraciones vistosas. Es bonita la escena del último cuadro.

Completa la buena impresión que produce la música que ha puesto el conocido maestro Torrens, música viva, alegre y adecuada a cada cuadro. Con muy buen gusto, el maestro Torrens, ha prescindido de todas las canciones resobadas y de estribillo que callejean actualmente. Así, la obra se hace más original y parece más trabajada.

Dentro de esta vida teatral tan pobre y tan humilde que llevamos, la obra de Cariola y Torrens es una novedad agradable. — **León Koch.**

Hoy, en vermouth y noche, va "Adelante con los faroles", y "En tierra de Pancho Villa".

El festival de esta noche en el Santiago

FUNCION DE GALA EN HONOR Y BENEFICIO DE LOLA CARELLI Y JOSE GARCIA SABATER. — PRESTARAN SU CONCURSO ARTURO Y MARIA BUHRLE, ELENA PUELMA Y JUAN IBARRA —VERMOUTH, "LA CAÑAMONERA" Y "QUÉ GRANDE ES BARCELONA".

—La dirección artística del Santiago ha preparado para esta noche una función de gala extraordinaria en honor y beneficio de Lola Carelli y José García Sabater, dos de sus elementos más prestigiados.

Estos cantantes han tenido una labor árdua en las temporadas del Santiago, y nuestro público ha sabido reconocer en ellos a dos artistas de sobresalientes condiciones y los ha aplaudido como a tales.

Con el objeto de que esta velada tenga los caracteres de importancia y de atracción que se merecen los festejados, la empresa ha preparado un programa de todo interés, pues se ha conseguido el concurso valioso de algunos elementos de la celebrada compañía Báguena-Bührle.

La primera parte del programa se hará con la preciosa zarzuela en un acto y tres cuadros, "La fiesta de San Antón", original de Arniches y Torregrosa.

A continuación, se presentará la compañía Báguena-Bührle interpretando el gracioso juguete cómico "El retiro", en el que tanto se distinguen Arturo y Marilita Bührle, Elena Puelma y Juan Ibarra.

Terminará el espectáculo con un novedoso e interesante acto de concierto a cargo de los beneficiados y de María Bührle, que se presentará con su mejor repertorio de tonadillas.

—La función de la tarde cuenta con el atractivo de una nueva representación de la exitosa revista de Fernández, titulada: "Qué grande es Barcelona", y de la preciosa zarzuela "La Cañamonera".

El coliseo abrirá sus puertas con la Compañía de Operetas Rogel Retes

La más grata impresión ha causado en el público la noticia de que el Coliseo, el gran teatro de la calle Arturo Prat con Avenida Matta, abrirá sus puertas con la compañía de operetas que ha organizado el popular actor Rogel Retes.

El conjunto, formado por Retes, responde a las exigencias de los gustos del público de hoy día, que desean ver las obras interpretadas por elementos jóvenes, que vistan bien y digan correctamente.

¿QUE SERA...?
ROSENBLITT

MINERVA
6.30—9.30
Estreno de la brillante producción dramática FOX gigante,
LAS LOCURAS DEL BAILE
Creación de George O'Brien, Alma Rubens y Madge Bellamy.

TEATRO SANTIAGO
EMPRESA ERNESTO BOUQUET
Compañía Española de Zarzuela
JOSE PALMADA
HOY MIERCOLES 25 DE AGOSTO
Vermouth a las 6 15. Gran éxito.
LA CAÑAMONERA
QUE ES GRANDE BARCELONA
Noche a las 9.30. Función de gala, en honor y beneficio de Lola Carelly y García Sabater. Programa notable
LA FIESTA DE SAN ANTON
EL RETIRO
por Arturo Bührle, Elena Puelma, Juan Ibarra y María Bührle.
GRAN ACTO DE CONCIERTO

TEATRO COMEDIA
EMPRESA ERNESTO BOUQUET
Compañía de Revistas Mexicanas
LUISA AROZAMENA
HOY MIERCOLES 25 DE AGOSTO
Vermouth a las 6
Noche a las 9.30
Exito incomparable de comicidad.
ADELANTE CON LOS FAROLES
de Cariola y Torrens
La graciosa revista típica
EN TIERRA DE PANCHO VILLA
Impóngase usted de las bases del Concurso de revistas nacionales.

TEATRO INDEPENDENCIA
VIERNES
"CAVALLERIA RUSTICANA"
FOTO ESPECTACULO CINE-LIRICO-MUSICAL

SPLENDID HOY ESPOSAS SOLTERAS

6.30 y 9.45: SIGUE EL EXITO FORMIDABLE DEL GRANDIOSO ESPECTACULO,

Dirección: MAX GLUCKSMANN

Pregunte la opinión de una persona que haya visto este grandioso fotodrama y adquiera su localidad temprano.

La mejor creación de la actriz insuperable y el mejor actor del cine:

CORINNE GRIFFITH Y MILTON SILLS

MAÑANA

Estreno de un fuerte drama pasional:

LA MUJER QUE PECO

Creación de

IRENE RICH

PLATEA: $ 3.20.

MARTES Super-producción FIRST NATIONAL ATRACTION Exclusividad: MAX GLUCKSMANN

POR ESTA PUERTA HAS DE VOLVER UN DIA POR BARBARA LA MARR

REPUBLICA

6.30 y 9.30. Estreno de la bella obra social, creación de la encantadora estrella

EVELYN BRENT

"LA MUJER EQUIVOCADA"

POLITEAMA

6.30 y 9.30. La obra gemela de "El Halcón de los Mares"

"PARA AMAR Y HONRAR"

Magna creación de las estrellas BETTY COMPSON y BERT LYTELL

ODEON

6.30 y 9.30. Estreno de la genial creación del eminente actor

THOMAS MEIGHAN

"EL TRIUNFADOR"

ELECTRA

6.30 y 9.30. Estreno del más divertido y original DOBLE PROGRAMA COMICO

"EL VALOR DE UN COBARDE"

Y Programa Cómico "ETIQUETA"

PROVIDENCIA HOY ESPECIAL y NOCHE LA FORMACION DEL HOMBRE

Cinematografía del maravilloso proceso de la fecundación. Cómo se juntan los gérmenes masculinos y femeninos a impulso del amor. El origen de la vida. Los mellizos. Por qué nacen hombres o mujeres: FILM CIENTIFICO ALEMAN, PROHIBIDA PARA MENORES.

NOTICIAS CINEMATOGRAFICAS

HOY TENDRA LUGAR EN EL VICTORIA EL SUCESO COMICO-SENSACIONAL DEL AÑO CON EL ESTRENO DE "EL HOMBRE MOSCA", LA SUPERPRODUCCION DE HAROLD LLOYD QUE DISTRIBUYE LA PARAMOUNT; ESTA OBRA HA TENIDO EN NORTEAMERICA UN EXITO SUPERIOR A TODO CUANTO HASTA HOY SE HA PRESENTADO EN SU GENERO; ES UN FILM QUE DEJA PERENNE ALEGRIA EN EL ESPIRITU DE LOS ESPECTADORES Y QUE MIENTRAS SE PROYECTA PRODUCE UNA SOLA Y CONTINUA CARCAJADA; SU ASPECTO MAS BRILLANTE LO CONSTITUYE LA ASCENSION DEL HOMBRE MOSCA POR UN RASCACIELO NEOYORKINO

Harold Lloyd, el bufo más popular del cine se presentará hoy en la pantalla del Teatro Teatro Victoria en su obra maestra, en esa maravilla del cine que la Paramount Pictures ha venido anunciando desde hace días con el sugestivo título de "El hombre mosca". Las informaciones que se han dado acerca de esta super-producción han llevado al convencimiento del público la creencia justificada de que hoy presenciará el suceso cómico-sensacional más estrepitoso del año cinematográfico, ya que tanto la prensa norteamericana como la europea han agotado los elogios para destacar los méritos imponderables de esta prodigiosa cinta que sintetiza toda la gracia, la espiritualidad, la intrepidez y el talento de que es capaz el simpático Harold Lloyd.

"El hombre-mosca" es una realización cinematográfica sui-generis, en la cual se ha sabido armonizar prodigiosamente la nota francamente cómica con el pasaje sensacional que produciendo en el espectador intensa angustia y escalofríos de emoción lo sacude también con una carcajada incontenible en razón de lo grotesco y jocoso de las situaciones. En síntesis, "El hombre mosca", narra las aventuras de un muchacho enamorado que va a Nueva York dispuesto a conquistar fortuna; pero, que tras de muchos afanes sólo logra un miserable puesto en un almacén de trapos.

El esforzado luchador necesita mantener a su novia la ilusión y en sus cartas le dice que va en vías de ser millonario y que pronto serán felices. Pero, he aquí que la chica impaciente decide ir a Nueva York a ver Harold y surge el conflicto... Harold desesperado, tiene que hacer una farsa y pasar por situaciones terriblemente angustiosas hasta que se le presenta la oportunidad de ganar mil dólares. ¿Cómo? Haciendo la propaganda de la tienda mediante la ascención de un hombre-mosca por las paredes del rascacielos...

El desarrollo de "El hombre-mosca" es lo más preciso, ameno y rápido que pueda concebirse. No hay una nota alargada, ni un sólo pasaje flojo. Es una carcajada desde el principio hasta el fin, una carcajada que habrá de tener manifestaciones de histerismo, por su estrepitosidad y su carácter de sensación. La Paramount, que distribuye esta producción magistral, conociendo los valores excepcionales de "El hombre-mosca", garantiza al espectador dos meses de alegría a lo menos. Y es que es esta una cinta refrescante, sin complicaciones, límpida, sin otro propósito que el de hacer reir. Como ha dicho un literato, Harold es el hombre que arriesga su vida para proporcionar al mundo un rato de alegría y esta generosidad de un artista en tiempos en que el mundo se siente invadido por una ola de pesimismo es digno del aplauso incondicional del público.

Con Harold Lloyd actuarán en "El hombre mosca" artistas muy prestigioso que realizan una labor soberbia realzando los méritos extraordinarios de la cinta. Para presentar este estreno sencillamente grandioso el Teatro Victoria ha preparado un programa musical sincrónico que dará brillo a la proyección.

"El hombre mosca" se exhibirá en las dos secciones de hoy. La boletería estará abierta desde las 10 A. M. para vender las pocas localidades que quedan.

HOY DIA DE MODA EN EL IMPERIO, ESTRENO DE "AQUELLOS QUE BAILAN", CREACION DE BLANCHE SWEET, BESSIE LOVE Y WAGNER ZAXTER

Como se ha venido anunciando la Imperio estrenará en sus funciones de moda de hoy la grandiosa película titulada "Aquellos que bailan", una de las últimas creaciones del célebre metteur Thos H Ince quien dejó a su fallecimiento dos películas sin estrenar, una de las cuales es la que presenta hoy la Sala Impreio En "Aquellos que bailan" tendremos ocasión de admirar la genial labor de la linda actriz Blanche Sweet, una de las mujeres más hermosas y jóvenes de la pantalla. Su creación en esta película supera a todos los elogios, pues demuestra poseer un rico y vasto temperamento artístico y una gran ductibilidad de espíritu para encarnar tipos distintos. Así en esta cinta se nos aparece como una muchacha que para salvar a su hermano que va por el mal camino, se ve obligada a llegar a todos los sacrificios, uno de los cuales consiste en aparecer a los ojos de todo el mundo como una aventurera de la peor especie. La chica buena y sencilla de los primeros momentos se cambia—por el arte maravilloso de Blanche Sweet—en un tipo de mujer de la calle que causa la más viva impresión. Bessie Love es la pasional, esclava de sus caprichos amorosos, la chica que vive una dolorosa novela de esclavitud con el hombre que llena su vida de amargos sufrimientos. El asunto en acción es dramático, intensamente emotivo con episodios pasionales y escenas admirables por su jesteza, hilación y sentimiento, llevando al espectador por grados desde el interés más vivo hasta el desenlace final de la trama. Esto es una obra de mano que deja gratísima impresión en el ánimo. Trata un tema de palpitante actualidad.

Muy pintoresco es el ambiente que se observa en las escenas que muestran a los individuos maleantes que se dedican al contrabando de alcohol y que tienen sus sociedades perfectamente organizadas alcanzando muchos de ellos gran figuración entre la misma sociedad a la cual envenenan. Ya hemos hablado sobre la brillante actuación de todos los intérpretes de este gran film y sólo nos queda por agregar que la presentación de esta gran obra del director Ince es realmente maravillosa. Como costumbre en sus funciones de moda, la orquesta Grazioli ejecutará un programa escogido.

"ESPOSAS SOLTERAS" VOLVIO A TRIUNFAR RUIDOSAMENTE AYER EN EL SPLENDID Y SE REPRISARA HOY

Como no podía de serlo menos, dados los méritos excepcionales de la gran cinta, "Esposas solteras" obtuvo ayer un nuevo y ruidoso triunfo en sus exhibiciones tercera y cuarta, probando una vez más el elevado grado de cultura de nuestro público elegante que desde el momento supo en adivinar en esta cinta uno de esos acontecimientos de arte que muy de tarde en tarde nos ofrece la cinematografía mundial.

"Esposas solteras" es hasta ahora el drama que ha impresionado más y hecho vibrar las almas de un público culto y distinguido.

La bellísima mujer y maravillosa actriz Corinne Griffith logró tener en suspenso al público con su labor sencillamente indescriptible mientras el coloso del gesto, Milton Sills, afirmaba una vez más sus extraordinarias cualidades dramáticas que lo han hecho el actor más completo y prestigiado de toda la pantalla. Las estrellas Lou Tellegen, Phyllis Haver, Kathlyn Williams y Henry Walthall cooperaron magistralmente al éxito interpretativo de este elegantísimo drama, cuyas exhibiciones consecutivas quinta y sexta se presentan hoy en el Splendid.

HOY EL PRINCIPAL DA NUEVAMENTE: "GENOVEVA", DE LAMARTINE, CUMPLIENDOSE 13 REPRESENTACIONES SEQUIDAS

"Genoveva" de Lamartine, la admirable versión cinematográfica de Gaumont D'Art, sigue llenando diariamente El Principal, teatro que es el que tiene la exclusividad de los estrenos franceses de arte en el [illegible].

Con "Genoveva" de Lamartine se ha producido en mayor escala el caso de "El pensador", pues a cada nueva exhibición asiste un público mayor y más entusiasta de saborear las bellezas de la inmortal producción del cantor de Elvira y de Jocelyn.

Junto a este encanto espectacular se agrega la ternura del argumento que en el cine ha ganado un mayor relieve de encanto y de sugestión emotiva, que conmueve hasta el espectador más frío y decepcionado del cine.

Protagonista de "Genoveva" de Lamartine, es la admirable actriz Mlle. Myrga, artista societaria de La Comedia Francesa y cuyas interpretaciones de los personajes románticos de Lamartine, son sencillamente estupendos. Aquí en la encarnación del tipo de "Genoveva" su labor culmina en detalles de fina observación psicológica que revelan a la fina actriz comprensiva y capaz de darle toda la gama de matices dramáticos.

"MATRIMONIO INTERINO", LA GRACIOSA VISTA UFA, EN EL TEATRO O'HIGGINS

Como era de esperarlo, la Terra Film obtuvo ayer un nuevo triunfo con el estreno en los teatros Setiembre y Brasil de la preciosa comedia Ufa "Matrimonio interino", cinta interpretada por Harry Liedtke y Mady Christians.

Esta cinta tiene un argumento cómico y amoroso encantador. Harry, el más simpático de los actores alemanes, hace el rol de príncipe de un pequeño Estado cuyas finanzas están en estado más calamitoso que el de cierta República austral euramericana. La única solución es que el príncipe se case con una rica heredera o encuentre a alguien que le facilite dinero. Lo primero es cosa más o menos fácil, no así lo segundo. Pero el príncipe es refractario al matrimonio y es aquí donde sus ministros deben ingeniarse para encontrar una fórmula que consulte los intereses del reino a la par que los hábitos del empedernido celibatario. Esta fórmula es el matrimonio interino, cuyo mecanismo conocerán nuestros lectores cuando vean hoy la película en el O'Higgins.

"CAVALLERIA RUSTICANA", LA FILM-OPERA TRIUNFA RUIDOSAMENTE EN EL O'HIGGINS EN EL SETIEMBRE Y BRASIL SE ESTRENA

Grandes adaptaciones son necesariamente grandes películas, esto se [illegible] acerca de "Cavallería Rusticana", la film-ópera que viene siendo la sensación de todo Santiago y la apreciación se cumplió ayer en las exhibiciones del O'Higgins, que entre tarde y noche se verificaron ante más de cinco mil personas.

La soprano Mercedes Godoy, como el barítono Puelma, el tenor Mercier y los grandes coros significaron la más atrayente sorpresa de la film-ópera porque actuaron en forma tan encomiable que el público les prodigó gruesas ovaciones.

"Cavallería Rusticana" es una gran película de fuerte emoción concentrada. Sus escenografías a diversos coloridos son bellísimas, la interpretación digna de toda laudatoria y en verdad Grasso es el William Farnum de Europa. La sensitiva Santuzza en Tina Xeo, la actriz rusa de perfil helénico ha tenido su mejor reencarnación. Es una super-producción realmente tal que se mantendrá en el cartel y siempre con éxitos que harto se merece. Hoy se estrenará en el Setiembre a las 6.05 y Brasil a las 6.15, con gran acompañamiento lírico de los solistas y de orquesta sinfónica, exhibiciones que estos teatros dedican a la culta sociedad santiaguina y a todos los aficionados a este triple arte maravilloso del cine, canto y música.

"IN' CH' ALLAH" EN EL CINEMA STAR

Este simpático teatro estrena en las dos funciones de hoy la grandiosa película titulada "In' Ch' Allah' que ofrece la particularidad de estar interpretada en varios de sus roles por artistas árabes y de haber sido filmada en el auténtico Riff. Intepretan los primeros papeles el actor árabe Brahim El Hadjeb y por las lindas actrices Stacia Napierkowska y Fabienne Frea.

ALHAMBRA E IMPERIAL

Reyes, Princesas y payasos en las dos funciones de hoy.—Uno de los más grandes acontecimientos gigantes presentados por la Chilean Cinema Corporation, ha sido, sin lugar a duda, la película que encabeza estas líneas, una de las creaciones más celebradas del genial Charles de Roch y de la encantadora Huggete Duflos.

AVENIDA MATTA

"El engaño", por Pola Negri.—En las dos funciones de hoy de este cine va "El engaño", última creación de Pola Negri, secundada por Jack Holt y Charles de Roche.

"Las locas noches de París" en el Mundial

"EL HERMOSO BRUMMMEL" EN EL COLON Y "ORGULLO DE HIDALGA" EN EL DELICIAS

Hoy día presentan espectáculos sensacionales y grandiosos, como de costumbre, los teatros Mundial, Colón y Delicias de la empresa Santiago Serra.

Mundial, a las 6.15 y 9.30 la película de las escenas brillantes, tomadas en un gran teatro parisino y de la descripción del París del placer y del dolor que se yergue con sus contradicciones y contrastes; la última creación de la malograda Bárbara La Marr a quien acompañan brillantemente Conway Tearle y Charles de Roche, "Las locas noches de París".

El Colón, a las 6.15 y 9.30 la maravilla cinematográfica del día que ostenta con propiedad los más bellos aspectos de la rigurosa sociedad inglesa, por cuyas escenas pasa la vida del hombre más galante, bello y orgulloso de su época que lo mismo rendía corazones femeninos que imponía la moda a los reyes, "El hermoso Brummel", creación del célebre galán John Barrymore.

Delicias, a las 6.30 y 9.30 la hermosa y aparentemente frívola comedia que encierra una honda tragedia pasional, un amor que luchó bravamente con un gran orgullo para llegar a vencer, creación de la bellísima actriz inglesa Marjorie Hume, "Orgullo de hidalga".

¿QUE SERA?.. .. .. ROSENBLITT

PROXIMOS ESTRENOS

HOOT GIBSON REAPARECERA EL SABADO EN "LA BALA MISTERIOSA"

La Universal Pictures había estado reservando sus grandes producciones para cuando se reabriera el Esmeralda. Una de ellas es "La bala misteriosa", cinta del sello Jewel, que el Sábado simultáneamente en el Setiembre, el Esmeralda y el O'Higgins.

Hoot en esta obra hace el rol de detective a la cowboy y por amor, lo que da motivo para escenas tan divertidas como la de las películas de Harold Lloyd. Trabaja con un par de chiquillas, una morena y una rubia, capaces de dar el opio al más insomne.

Esta misma película, además de estrenarse el Sábado, se repetirá en la matinée del Domingo

EL TERCER ANIVERSARIO DEL TEATRO O'HIGGINS SE CELEBRARA EL SABADO

Casi coincidiendo con la reinauguración del Esmeralda, la sociedad Valenzuela celebrará el Sábado el tercer aniversario de la apertura del Teatro O'Higgins. Con este motivo, se ha preparado un programa excepcional a base de cine y de variedades.

El O'Higgins ha sido en el barrio San Pablo valioso elemento de progreso. No hay vecino de ese sector que no reconozca esta obra al hermoso coliseo de la empresa Valenzuela. Seguramente el Sábado acudirán con entusiasmo para manifestar sus simpatías.

SETIEMBRE HOY BRASIL

EL FILM - OPERA

Cavallería Rusticana

CANTADA

por "estrellas" de la lírica chilena y a base de una gran ejecución sinfónica orquestal completa dirigida por el maestro Retes, según la partitura mascagniana.

HOY -:- HOY

BRASIL

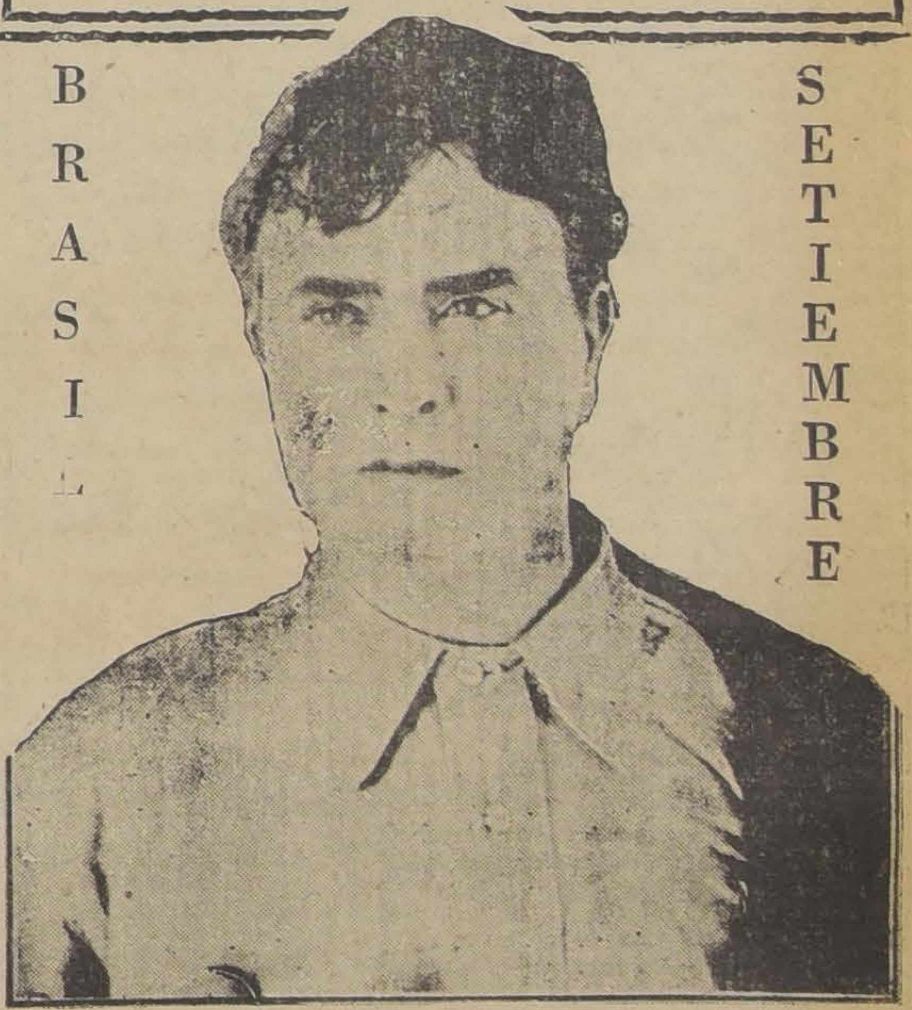

SETIEMBRE

Hoy 6.05 Setiembre 9.30 —Y— 6.15 - BRASIL - 9.30

En el ESMERALDA al segundo día de la reinauguración VIERNES 27

HOY EN EL PROVIDENCIA: "LA FORMACION DEL HOMBRE"

Un espectáculo de interés científico y cultural presenta hoy en sus dos funciones el Providencia y que está llamado a provocar un revuelco entre la gente que cree educar bien a sus hijos no enseñándoles los peligros a que están expuestos en su iniciación en la vida.

Para emplear el término exacto que corresponde, no sólo podemos decir, que la película "La formación del hombre", es algo maravilloso, sino que haciendo plena justicia a sus merecimientos, tenemos que agregar de que nos encontramos ante un film de valores educacionales inmensos.

MAÑANA ESTRENA EL SPLENDID: "LA MUJER QUE PECO"

En sus funciones sociales de mañana Jueves esta Sala del centro estrenará una nueva y artística producción del Programa de Max Glucksmann,. Nos referimos a "La mujer que pecó", un recio drama Robertson-Cole realizado con todo acierto y notable vigor que esta acreditada manufactura y en la cual se recogen enseñanzas de una fuerte y desconsolada humanidad ya que pocas veces han integrado un drama elementos tan dramáticos y tan hondos como los que componen esta hisaoria de llanto y de renunciación.

Mae Buda, una de las actrices más intensas y expresivas del cine, Morgan Wallace, uno de los grandes villanos de la pantalla, Irene Rich, la eminente actriz dramática y Rex Lease, un talentoso galán joven, interpretan este doloroso drama de amor y de injusticia.

HOY - CINEMA STAR - HOY

Especial y noche, estreno de la gran película

IN'CH' ALLAH

TOMADA EN EL AUTENTICO RIFF

Apresúrese usted a comprar su entrada para ver la obra maestra del simpático bufo de las antiparras.

La boletería estará abierta desde las 10 A. M. y ya quedan muy pocas localidades disponibles

Dos horas de continua e histérica carcajada, asegura a los espectadores la Paramount Pictures, distribuidora de esta producción que mantendrá a la ciudad en constante alegría y jolgorio.

Victoria

HOY 6.30-9.40

EL GRAN SUCESO COMICO-SENSACIONAL DEL AÑO

EN ESTA OBRA, SINTESIS DE LA GRACIA Y DEL BUEN HUMOR, Ud. VERA:

La odisea de un joven enamorado que va a Nueva York dispuesto a conquistar fortuna;
Los apuros de dos pobres diablos ante las feroces exigencias de una dueña de casa;
Las sorpresas de un tendero en días de gran liquidación;
Los trucos del empleado que llega atrasado a la ocupación, para disimular su falta;
Los grandes beneficios de la Asistencia Pública;
La aventura de la victrola y el collar;

Y LA ASCENSION DEL HOMBRE-MOSCA, ESCALANDO LAS PAREDES DE UN RASCACIELO

HAROLD LLOYD EN "EL HOMBRE MOSCA"

PRINCIPAL - HOY

ESPECIAL Y NOCHE — CONTINUA EL TRIUNFAL SUCESO QUE DEMUESTRA

La Supremacía del Film Francés sobre cualquier otro

GENOVEVA de LA MARTINE - $ 4.-

MUY LUEGO

SUCESO ESTUPENDO ESTRENAREMOS UNA COPIA NUEVA DE

EL PENSADOR

HOY: O'HIGGINS

MAÑANA SETIEMBRE y BRASIL

EL EXITO DEL DIA

Matrimonio Interino

Película de risa, de amor y de lujo, por

HARRY LIETDKE y MADY CHRISTIAN

PASADO MAÑANA SE ESTRENA EN EL PRINCIPAL: "LA CASTELLANA DEL LIBANO", SUPERPRODUCCION INSPIRADA EN LA MAS BELLA NOVELA PASIONAL DE PIERRE BENOIT

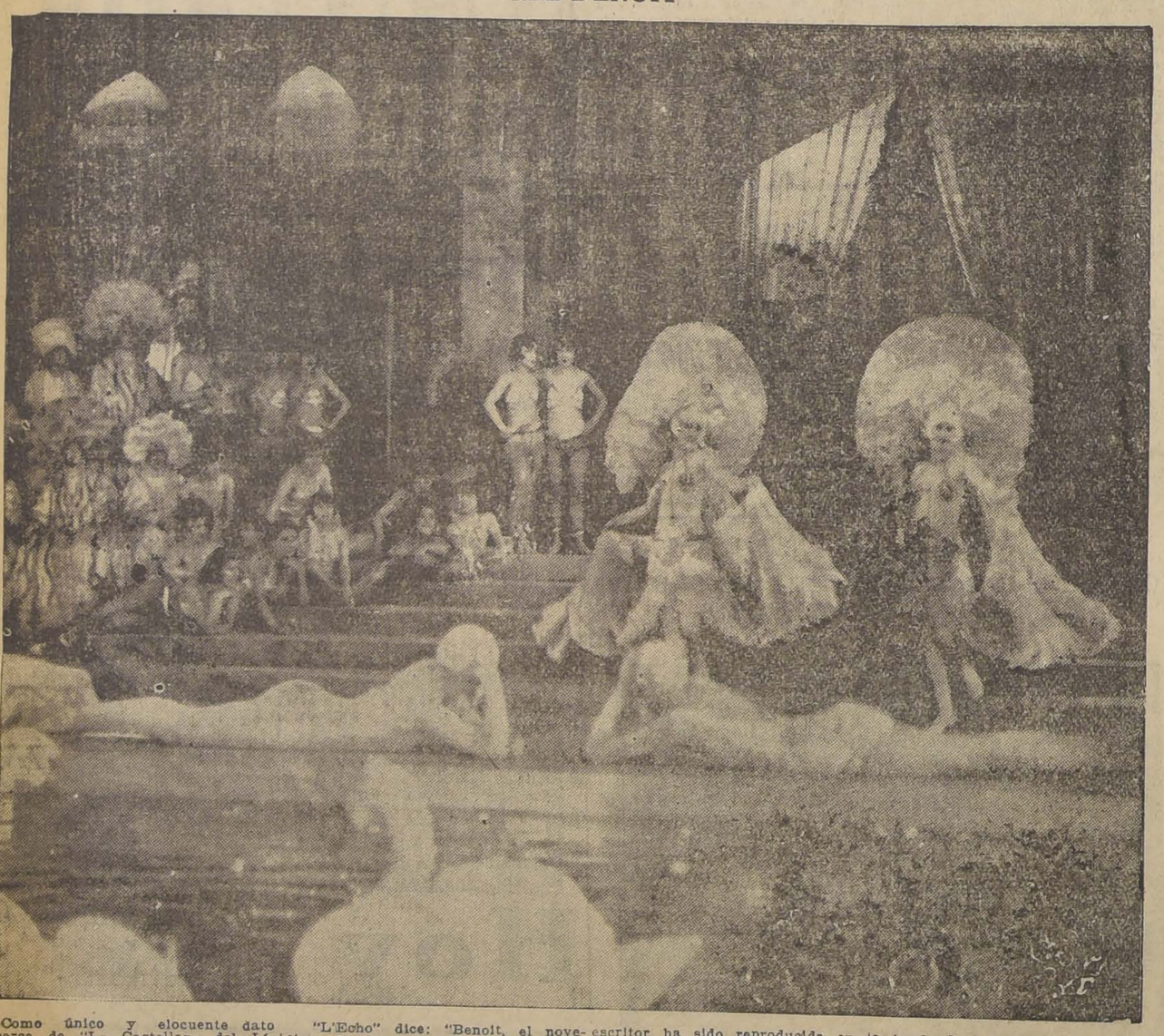

Como único y elocuente dato acerca de "La Castellana del Líbano" nos limitaremos a reproducir tres juicios de los más prestigiosos diarios franceses acerca de esta super-producción, juicios que nos merecen toda fe y que tienen el valor de haberse publicado en diarios que muy raras veces dedican algunas líneas a dar cuenta de sucesos cinematográficos.

"L'Echo" dice: "Benoit, el novelista de las fantasías exóticas, el escritor que ha creado un género literario digno de las modalidades de este siglo, está totalmente representado en su obra "La Castellana del Líbano", que el cine acaba de adaptar en forma magistral, como ya lo ha hecho con sus anteriores producciones. Toda la fogosidad pasional, todo el exotismo y toda la fantasía que caracterizan a este escritor ha sido reproducida en la pantalla merced a una dirección habilísima y al talento insuperable de los artistas, entre quienes ocupa un lugar de honor la bella y arrogante Arlette Marchal.

"L' Excelsior" dice: "Henos aquí ante una verdadera obra de arte. "La Castellana del Líbano" es de aquellas películas que ennoblecen el cine y que le señalan horizontes vastísimos para el futuro. La obra de Benoit llevada a la pantalla adquiere excepcional interés, vigor pasional y atracción. El ambiente extrañamente exótico de la novela se reproduce con tal colorido que el espectador vive la existencia afiebrada de los protagonista".

"Le Figaro" dice: "No sabemos dónde reside la belleza arrobadora de "La Castellana del Líbano". No sabemos qué es lo que ejerce en nosotros esa extraña sugestión que nos hace palpitar y seguir con creciente interés las aventuras de los protagonistas. ¿Será el ambiente de la novela de Benoit? ¿Será su argumento fuertemente pasional? "Será la interpretación exquisita que da al tipo central la seductora Arlette Marchal? Todo, todo en este film es encantador, cautivante".

La obra como decimos se estrena pasado mañana en el Principal. Las entradas están ya en venta.

"ENTONCES TE ACORDARAS DE MI", POR ALMA RUBENS, CINTA GEMELA DE "HONRARAS A TU MADRE

Cuenta esta cinta la historia de un matrimonio joven, unido por todos los lazos del cariño y por unos hijos encantadores, y separado de pronto por una racha trágica y fatal, que destruye el dulce hogar; la madre amorosa y esposa intachable, víctima de un error e inducida por un canalla elegante, lo abandona todo, para regresar cuando ya es demasiado tarde para rehacer su pobre vida maltratada, a recibir el último aliento de su pequeñuelo. Este tema conmovedor está descrito e hilvanado en "Entonces te acordarás de mí" con sumo acierto y verdadero concepto del cinematógrafo moderno, sin descuidar detalle para dar la sensación perfecta y con magníficos matices de ternura, de amor sublime, de abnegación y de ruindad. Un elenco de primer orden, subraya el valor del argumento con una descollante interpretación: Alma Rubens, Edmund Lowe y Lou Tellegen encarnan los protagonistas.

D' J. COLLIS BROWNE'S
CHLORODYNA
PARA LAS
TOS, RESFRIADOS, CONSUNCION
J. T. DAVENPORT Ltd, Londres
Se halla en todas las farmacias

Base: éter, cloroformo, ópio y jabe aromático.

"LA VENUS DE MONTMARTRE", EL PROXIMO GRAN ESTRENO ALEMAN DE LA SALA IMPERIO

"La Venus de Montmartre" ha sido filmada en un medio tan propicio para llamar la atención y en ella se pueden admirar escenas de la vida en los estudios en que viven originalmente los pintores, músicos, escultores y poetas que esperan alegremente la consagración de la gloria. En uno de esos estudios es donde comienza la vida de la bailarina Joujou, protagonista de la obra. Allí es donde la colaboración de los artistas va formando a la "estrella" que luego ha de asombrar a París con su elegancia y con su arte y allí es donde podemos presenciar las curiosas peripecias a que da lugar la lucha por la vida de esos grupos de bohemios despreocupados y alegres, aún en medio de la mayor miseria. Lya Mara ha sabido encarnar con toda gracia, las diferentes etapas de la mujer que desde la pista de un circo, llega al triunfo del proscenio y a la consagración de la sociedad que la solicita en sus salones estirados y protocolares y que se convierte en la reina de la moda.

ENORME ENTUSIASMO PUBLICO POR LA REAPERTURA DEL ESMERALDA QUE SE EFECTUARA MAÑANA VERMOUTH Y NOCHE

Demostración de las simpatías con que cuenta el Esmeralda es el entusiasmo con que el público ha recibido la noticia de la reinauguración del nuevo teatro. Ayer mismo quedó colocada la mayor parte de las localidades para las funciones de mañana. El resto seguramente se agotará hoy.

En vista de este resultado, se ha aumentado a 1,000 el número de muñecos rellenables de Harold Lloyd que se regalarán a los primeros adquirentes de localidades.

El maestro Retes ha terminado la organización y los ensayos de la espléndida orquesta de 12 profesores. Ha sincronizado perfectamente la música frívola y alegre que corresponde a la película "El bailarín de mi mujer". Así esta cinta resultará en el Esmeralda más linda que en cualquiera de los teatros que hasta ahora la han dado.

Una banda militar hará tocatas en la calle desde las 8.30 P. M., amenizando la elevación de globos, fuegos artificiales y demás diversiones que anunciarán al barrio la fausta noticia de la reapertura del querido teatro.

A pesar de los vaticinios de los pesimistas que no conocen el empuje de la Empresa Valenzuela, el Esmeralda se inaugurará imponentemente mañana, a las 6, con todos sus detalles terminados.

—El Viernes se estrenará el espléndido espectáculo lírico-cinematográfico "Cavallería Rusticana" con intervención de las primeras partes y coros de la Lírica Chilena.

—El Sábado se estrenará "La baja misteriosa", la última creación de Hoot Gibson.

—El Domingo irá "Paraíso prohibido", la extraordinaria Paramount por Pola Negri y Rod La Rocque, el sucesor del malogrado Valentino.

EL SPLENDID THEATRE ESTRENA PASADO MAÑANA: "LAS GARRAS DEL TIGRE", POR JACK HOLT Y EVA NOVAK

Para sus clásicas funciones de gran moda de pasado mañana Viernes esta elegante Sala central, nos anuncia una nueva y bella Paramount de la exclusividad de la casa Max Glucksmann, la fuerte entidad cinematográfica, titulada "Las garras del tigre" y es un drama novelesco y exótico que apasionará al público por su emocionante intriga, su fascinadora trama y su ambiente extraño y misterioso.

Cuando un hombre va perdiendo sus cualidades viriles y descendiendo de peldaño en peldaño hasta llegar a ser un perdido y un atorrante todos le dan vuelta la espalda sin detenerse a investigar los motivos que precipitaron a ese hombre en la ruina del alma y del cuerpo.

Inspirada en este tema tan humano y allá en la India exótica y lejana se desarrolla la tragedia del protagonista de esta subyugante novela a quien fueron envenenando gradualmente hasta quitarle toda voluntad y toda decisión y que se encontró repudiado por los mismos hombres de su raza hasta el día en que, viendo en un peligro espantoso a la mujer que amaba, fué capaz de salir de su letargo y su inconsciencia para salvarla de las garras de un soberbio tigre de Bengala.

Eva Novak, la deliciosa coquilla y estupenda rubia interpreta con su fresca gracia de costumbre un simpático y apasionado rol junto al viril y elegante actor Jack Holt, quien hace una magnífica creación del papel de un hombre falto de voluntad. La gran actriz Aileen Pringle y el conocido actor Robert Cauligle y el conocido actor Robert Cauligle y el conocido actor Robert Cauligle integran este uniforme elenco de estrellas.

AVENIDA

VICUÑA MACKENNA 624

DEBUT

En combinación con el cine de la famosa,

"TROUPE TENOF"

Que actuaron recientemente en el TEATRO VICTORIA.

HOY

Especial, 6.15
Noche, 9.30
En punto.

Funciones fuera de abono. Entradas de favor reducidas a las de derecho.

20 ARTISTAS CANINOS VERA USTED EN ESCENA.

LOS PERROS COMEDIANTES

En la parodia en 2 actos: "LAS BODAS DE CURRITO".

CINE: ESTRENO DE LA PRECIOSA COMEDIA RIALTO DE LUJO

VIDAS DESPERDICIADAS por EDITH ROBERTS y CULLEN LANDIS

ORIENTE

6.30 HOY 9.30

EL HERMOSO BRUMMEL

ALHAMBRA :—: HOY :—:

ESPECIAL Y NOCHE: Reestreno del grandioso suceso gigante,

REYES - PRINCESAS Y PAYASOS

por CHARLES DE ROCHE Y HUGUETTE DUFLOS.

GRAN SUCESO: — CHILEAN CINEMA CORP.

NOCHE, solamente.— Estreno de la gentil tonadillera,

La Chilenita

NUEVAS CANCIONES. — REGIOS VESTUARIOS.

No habrá cambio en el sistema de venta de salitre

DECLARA OFICIALMENTE EL PRIMER MANDATARIO DE LA NACION

Una comisión de la Asociación de Productores del Salitre, se entrevistó últimamente con S. E. el Presidente de la República. En esa oportunidad, le hizo entrega de un memorial en el que, como consecuencia de numerosas razones, se termina por solicitar una declaración en el sentido de que durante el año salitrero que termina el 30 de Junio de 1927, el Gobierno de Chile, no adoptará disposiciones que puedan alterar las condiciones del mercado salitrero.

Sobre el resultado de la entrevista, el Secretario nos entregó la siguiente declaración oficial:

"S. E. manifestó a la Comisión que el Gobierno había estudiado ya esta materia en Consejo de Gabinete y que, en vista de los graves trastornos que traería un cambio del sistema de ventas en medio del año salitrero, que es el último de la combinación se tomó el acuerdo de no hacer al respecto innovación alguna que pudiera tener efecto antes del 30 de Junio del año próximo".

Esta semana quedarán pagados los empleados públicos

Esta noticia nos la dió ayer el Director del Tesoro.

Por otra parte, debemos dar cuenta de una reunión celebrada en el Ministerio de Hacienda, entre el señor Silva Somarriva, don Alfredo Willar y los abogados señores ...ster Recabarren y Javier Díaz L. Allí se trató sobre los últimos detalles del contrato que se firmara con la firma Blair and Co. Inc The Chase Securities Corporation de Nueva York, por el empréstito de diez millones de dólares.

En cuanto a los pagos que se han efectuado en Santago, según se nos dijo ayer, alcanza a la suma de ocho millones de pesos más o menos. El resto, o sea los emolumentos de los servidores del Fisco, correspondiente a los tres últimos meses se hará a más tardar el Viernes próximo.

Con el objeto de no atrasar más esa obligación del Estado, el Ministro de Hacienda firmó ayer el Decreto que autoriza girar de acuerdo con el duodécimo del mes de Agosto en curso.

La Municipalidad no puede obligar a los habitantes a asear sus casas

DICE EN UN INFORME EL ASESOR TECNICO DE ESTA, REFIRIENDOSE A UNA PETICION DE LA DIRECCION DE SANIDAD

Agrega este funcionario, informando acerca de la nota de la referida Dirección en la que pide se ordene a todo el vecindario de Santiago que efectúe un aseo esmerado y prolijo de todas sus moradas, que "no existe en la ley municipal ninguna disposición que faculte al Intendente o a la corporación para que dicten disposiciones del carácter expresado".

"Lo único que puede la autoridad municipal es ordenar una vez al año, el aseo de la parte exterior de los edificios, la inspección de los edificios destinados a la asistencia o congregación de gran número de personas determinando las condiciones de higiene a que pueden sujetarse.

"Enumera después las facultades que sobre el particular tiene el Municipio, y terminan manifestando "que no se podrá satisfacer entonces el alto objeto de bien público que se persigue por la Dirección de Sanidad, y que, con facultades suficientes podría ser muy eficazmente cumplido por las Municipalidades de la República de lo cual reportaría un bien inapreciable para la salubridad del país".

EL ANIVERSARIO URUGUAYO

Esta República amiga cumple hoy 101 años de vida independiente. Este hecho será celebrado en nuestra capital con numerosos festejos que ha preparado la colonia residente.

Entre los números del programa confeccionado para el efecto, figura una visita a la Legación uruguaya, que se efectuará a las 11 A. M. El Ministro Excmo. señor don Eugenio Martínez Thedy recibirá a esa hora a sus compatriotas.

En la noche se llevará a efecto en el Restaurant Mathei un banquete, al cual han sido invitados el Excmo. señor Martínez Thedy y el personal de la Legación.

Las adhesiones para esta última manifestación se recibirán hasta las 12 M. en el Restaurant citado.

Se aumentan las tarifas telegráficas

Con fecha de ayer el Ministro del Interior, firmó un decreto relacionado con un oficio de la Dirección General de Correos y Telégrafos, y que establece lo siguiente:

1.o Reemplázase el Título I del Decreto N.o 2976, de 25 de Setiembre de 1923, por el siguiente:

1.o Servicio Interior por las líneas telegráficas del Estado sin intervención de otras vías.

1.o Entre oficinas de los telégrafos del Estado, la tasa por palabra de telegramas simples redactados en idioma castellano, será de doce centavos, con un mínimum de percepción equivalente a diez palabras.

2.o Pagarán el doble de la tasa indicada en el Párrafo primero, con igual mínimum de percepción por telegrama:

a) Los telegramas simples redactados en idioma extranjero o en latín; y

b) Los telegramas simples redactados en lenguaje secreto (Convenido o cifrado)".

2.o Estos decretos comenzarán a regir a contar desde el 1.o de Setiembre próximo.

3.o Derógase el Decreto N.o 306, de 9 de Febrero de 1925.

POR LA MONEDA

EL ENCARGADO DE NEGOCIOS DE LOS ESTADOS UNIDOS y los Ministros de Francia y España estuvieron ayer conferenciando con el Canciller señor don Antonio Huneeus.

EL MINISTRO DEL URUGUAY ENVIO HACE TIEMPO una nota al Ministerio de Relaciones pidiéndole se fije la fecha en que se procederá al intercambio de libros chilenos y uruguayos. El Canciller envió la comunicación en informe al Director de la Biblioteca Nacional, y éste declara que está a las órdenes del Ministro del Uruguay para realizar cuando estime conveniente el mencionado intercambio.

EN LA SECCION DIPLOMATICA DEL MINISTERIO DE Relaciones se necesita con urgencia al señor Enrique Wilemann.

EL MINISTRO DE LA REPUBLICA DEL ECUADOR ESvo ayer en la Cancillería con el objeto de presentar al señor Carlos Larrea, Plenipotenciario de esa República ante el Gobierno de la Casa Rosada. El distinguido visitante conversó breves momentos con el Ministro de Relaciones Exteriores.

EL EX-INTENDENTE DE TACNA, DON LUIS BARCELO Lira concurrió en la tarde de ayer al Ministerio de Relaciones y celebró una detenida conferencia con el Canciller señor Antonio Huneeus.

EL INTENDENTE MUNICIPAL CONTESTA LOS CARGOS DE LA JUNTA DE CAMINOS

LO QUE LA MUNICIPALIDAD SOSTIENE CON RELACION A LA LEY CAMINERA

En una nota cuya publicación se pidió en la tarde de ayer, dice el Intendente señor Phillips:

"He leído el acta de la sesión de la Junta Departamental de Caminos, publicada ayer y veo que, en dicha publicación, no se ha traducido fielmente el alcance de las declaraciones del señor Ríos.

La Municipalidad ha sostenido y sostiene que, conforme a la propia Ley de Caminos, no está obligada al pago de la cuenta a que se refiere la letra c. del artículo 25 de dicha ley. Como Ud. vé, se trata de una cuestión de puro derecho, que se ventila actualmente en los Tribunales, en un juicio ordinario, en el que se trata de decidir si existe o nó la obligación de pagar esa cuota que se pretende cobrar.

Al aspecto puramente jurídico, hay que agregarse el de equidad y justicia, punto en el cual no cabe dudar. En efecto, de trescientos treinta y seis kilómetros de vías que tiene Santiago, sólo treinta y ... corresponden a caminos y el resto son calles. En esta situación se pretende que, por esos treinta kilómetros, entreguemos al ... alrededor de dos millones ... ocho mil pesos, o sea más de la tercera parte de lo que produce el impuesto de haberes, la principal renta de la Municipalidad. En circunstancias que en pavimentación no se alcanza a invertir dos millones de pesos al año, se pretende que se entregue esa suma para arreglo de caminos de las comunas y aún de departamentos vecinos a Santiago. La ley no ha podido establecer ese absurdo y, tal es así, que el H. Senado, al aprobar la Ley de Municipalidades, que hoy se discute en la Cámara de Diputados, ha establecido que la Municipalidad de Santiago no está obligada a dicho pago.

Con estos antecedentes, someramente expuestos, no extrañen que la Corporación, en resguardo de los intereses de los contribuyentes de la Comuna de Santiago, defienda esos dineros, a fin de que se inviertan en Santiago y no en Tiltil, o en la Granja o en ...alán, etc.

Naturalmente creo que la Municipalidad puede ayudar a mejorar los caminos de acceso y vecinos a Santiago, pero nada más; y en una proporción que esté de acuerdo con sus escasas rentas. Tal es lo que la Municipalidad piensa y, en especial, sus abogados. No es el caso, pues, de darles a éstos instrucciones especiales al respecto, porque bien sé yo que no las necesitan y porque, además, dentro del ejercicio profesional, tienen toda la independencia para defender, en la mejor forma posible, los intereses de la ciudad, desde el momento en que cuentan con la confianza de la Corporación.

Si, en definitiva, la ciudad fuere vencida en ese juicio, que, en el hecho importaría, según mis cálculos, alrededor de $ 16.000,000 la Municipalidad sabrá entonces cumplir con su deber, sin que pretenda desconocer el fallo judicial, ni olvidar tampoco la atención y defensa de los intereses de la ciudad. Tengo entendido que esto ocurrirá en algunos años más, por lo que estimo prematuro anticipar nada respecto de lo que la Corporación hará en tal evento.

Jamás habría podido pensar desconocer, ni mucho menos resistir el cumplimierto de resoluciones judiciales; antes por el contrario, seré en este caso, si a mí me corresponde, el primero en acatarlas.

Ahora bien, si, como consecuencia obligada del cumplimiento de este fallo, la Corporación ve reducidas sus rentas en cantidad tan considerable, se verá en necesidad, por duro que parezca, de restringir, o, tal vez, suprimir algunos servicios indispensables.

Y al hacer esta declaración, trasmitida por el señor Ríos, lo he hecho y lo hago como la expresión de un hecho que se producirá, sin que en ella vaya envuelta presión de ninguna especie, para eludir la sentencia judicial que, repito, seré el primero en respetar.

A los poderes públicos corresponderá salvar esta situación que se prevee y que la Municipalidad desea evitar."

Declaraciones del señor Santiago Lazo

SOBRE EL VOTO DE IMPRACTICABILIDAD DEL CODIGO MILITAR, EMITIDO POR UN MINISTRO DE LA CORTE DE APELACIONES

El señor Santiago Lazo nos pide la publicación de lo siguiente:

Señor Redactor de "La Nación"
Presente.

Distinguido señor:

En "La Nación del Martes 24, entre otras informaciones sobre el Código de Justicia Militar, se publica el voto especial que dió el Ministro de la Corte de Apelaciones don Ernesto Bianchi T., hace más de dos meses a la fecha, en contra de la mayoría del Tribunal, sosteniendo la inaplicabilidad de dicho Código.

Aunque la cuestión de fondo, la validez de este Código, está actualmente sometida y en acuerdo ante la Excma. Corte Suprema, creo necesario rectificar públicamente, aseveraciones inexactas que hace el señor Bianchi en su referido voto, porque he sido directamente aludido por el señor Ministro en su voto.

Afirma el señor Bianchi al final del considerando 5.o de ese voto que el 23 de Diciembre, cuando se dictó el decreto-ley aprobatorio del Código de Justicia Militar, **éste no estaba redactado**; y agrega en su considerando 6.o que comprueba el hecho de no estar redactado, la circunstancia que el mismo decreto-ley designara a don Oscar Fenner y al infrascrito "para que revisen sus disposiciones y la impresión que iba a hacerse de la referida ley". Contradigo en absoluto esta afirmación del señor Bianchi, pues el proyecto de Código de Justicia Militar no sólo estaba totalmente redactado antes del 23 de Diciembre, sino que aún fué objeto, antes de esa fecha, de una prolija revisión y de algunas enmiendas, en la sala y con la intervención del señor Sub-Secretario de Guerra, General don A. Francisco J. Díaz. Por eso el decreto-ley aprobatorio, dice en su artículo 1.o "Apruébase el **adjunto** Código de Justicia Militar" ¿Se imagina alguien que el Vice-Presidente de la República y sus dos Ministros, que firman ese decreto-ley iban a faltar a la verdad, refiriéndose así a un Código que no existía?

La comprobación que invoca el señor Bianchi, de la comisión que nos fué conferida al señor Fenner y a mí, es también inexacta.

En efecto, el decreto-ley aprobatorio del Código, a ejemplo de todas las leyes que han aprobado nuestros Códigos vigentes, desde el Civil hasta el de Procedimiento Penal ordena hacer una edición correcta y esmerada de él, la cual se debe tener por el texto auténtico. Y para tener a cargo "la impresión y revisión de **la edición de que se trata**", como dice a la letra el decreto-ley, fué que se nombró o comisionó a nosotros; y no para revisar "las disposiciones del Código", como supone el señor Bianchi sin base alguna.

Afirma también el señor Bianchi que "el que se decía nuevo Código Militar" (son sus palabras), no puede ser conocido hasta su impresión hecha por primera vez el 23 de Marzo, a pesar de que se suponía que entraba en vigencia el 1.o de ese mes.

Otra afirmación errada del señor Bianchi:

La primera impresión del Código Militar se hizo por los talleres de la Imprenta del Ministerio de Guerra, en cumplimiento del artículo 1.o del decreto-aprobatorio, que ordena hacer inmediatamente una edición correcta y esmerada, de la cual se depositarán dos ejemplares en las Secretarías de ambas Cámaras, en el Archivo de los Ministerios correspondientes y en la Biblioteca Nacional. Esta impresión se terminó en el mes de Febrero y en el mismo mes se hizo el depósito en las oficinas expresadas, de los ejemplares dichos, autorizados por el Presidente de la República y signado con el sello del Ministerio de Guerra.

Igual forma de promulgación, repito y esto no lo puede ignorar el señor Bianchi, se ha usado respecto de todos nuestros Códigos.

Podría hacer otras rectificaciones al voto del señor Bianchi, pero me parece que con éstas basta, ya que su voto, por lo demás, no fué aceptado por el Tribunal de que forma parte.

Muy agradecido, saluda con su más distinguida consideración, al señor Director. — **Santiago Lazo.**

SUMARIO POR VARIOS DELITOS CONTRA LOS CARABINEROS EMILIO REYES Y EUSEBIO MOLINA ALARCON

Santiago, veintiuno de Junio de mil novecientos veintiséis:

Vistos y teniendo presente:

1.o Que desde los pronunciamientos militares de 5 de Setiembre de 1924 y 23 de Enero de 1925, no ha existido en el país un Congreso Nacional, y, en consecuencia no se han podido dictar leyes en conformidad a las prescripciones de la Constitución Política de la República.

2.o Que esto, no obstante, constituídas sucesivamente dos Juntas de Gobierno, restituído más tarde el Presidente de la República al ejercicio de sus funciones y sustituído por último, por un Vice-Presidente, se ha tratado de salvar la excepcional y transitoria situación creada por estos acontecimientos y la situación consecuencial, distándose por la única autoridad existente en el país resoluciones de diversa índole, a las cuales se les ha dado, bajo la denominación de "decretos-leyes", la fuerza que debía corresponder a las leyes propiamente tales, tratándose de subvenir así a las necesidades de orden público en las diferentes exigencias del orden social.

3.o Que el poder judicial ha aplicado estos decretos-leyes, aceptando su fuerza y eficiencia como leyes de la República, y a virtud de emanar del único poder público que podía dictarlas; y si bien algún Tribunal Superior del cual formara parte uno de los Ministros que entró a la vista de esta causa, desconociera la fuerza de tales decretos-leyes para establecer delitos y fijar su penalidad, el más alto Tribunal del país como lo es la Excma. Corte Suprema encargada de ejercer la jurisdicción correccional, disciplinaria y económica sobre todos los Tribunales de la Nación, y declaró, conociendo de un recurso de queja, deducido contra aquel Tribunal, que había incurrido en falta sujeta a corrección por esa vía extraordinaria, al desconocer el valor o la fuerza legal que correspondía a uno de esos decretos leyes, que establecía delitos y fijaba sus penas.

4.o Que desde esa resolución de la Excma. Corte Suprema ,ha sido uniforme la aplicación por todos los Tribunales de la República, de todos los decretos-leyes, habiendo concurrido el Ministro a que se alude en el considerando precedente, a reconocerles ese valor, pues, ha debido someter su criterio al de su Superior Jerárquico, tanto más cuanto que la manifestación de la opinión de este superior se hizo en la vía extraordinaria ya enunciada.

5.o Que esta propia Corte de Apelaciones de Santiago, en todas sus salas, ha dado aplicación a todos los decretos-leyes dictados en las diferentes épocas aludidas en el considerando 2.o, sin exceptuar los de la última época, como el que da a esta Corte jurisdicción sobre los diferentes juzgados de la provincia de Aconcagua, que es de fecha 19 de Diciembre de 1925; y en Tribunal Pleno ha dado y da continuamente cumplimiento en todas sus partes al decreto-ley de fecha 18 del mismo mes de Diciembre de 1925, sobre el escalafón judicial.

6.o Que esto, comprueba desde luego que es inaceptable el distingo que se quiere hacer entre los decretos-leyes anteriores y posteriores al 18 de Octubre de ese año 1925, distingo que no descansa, por otra parte, en un antecedente exacto, puesto que no es exacto que desde tal fecha rija en Chile una nueva Constitución promulgada el 18 de Setiembre de ese mismo año, ya que lo único que se promulgó en esta fecha fué una Reforma a la Constitución de 1833, Constitución que no ha sido derogada en ningún momento por ninguno de los Gobiernos de facto, que han existido, sino que todos ellos se han preocupado de su sola reforma, la cual fué efectivamente hecha y sancionada en el plebiscito de fecha 30 de Agosto de 1925.

7.o Que tanto la Constitución de 1833 sin las reformas promulgadas el 18 de Setiembre de 1925, como la Constitución Reformada en esta última fecha, establecen sustancialmente las mismas disposiciones en orden a la manera de formarse las leyes; y, en consecuencia, si bajo la vigencia del texto sin reforma de 1833, fueron aceptables los decretos leyes dictados en situaciones extraordinarias, igual razón tiene que existir para aceptar los dictados bajo la vigencia del texto reformado en igualdad de circunstancias.

8.o Que estas circunstancias extraordinarias, solamente cesaron cuando entraron en funciones los organismos constitucionales elegidos por el pueblo en conformidad a los preceptos reformados; siendo aún de advertir que estos mismos nuevos organismos constitucionales y su elección es derivada y se ha efectuado conforme a reglas y procedimientos fijados en decretos leyes; de tal modo que desconocer el valor de éstos sería encerrarse en un círculo vicioso que no permitiría jamás a las Repúblicas volver al regimen constitucional.

9.o Que por lo tanto, el Código de Justicia Militar, promulgado con fuerza de ley por un decreto-ley del último de los Gobiernos de hecho debe ser reconocido con tal fuerza de ley y dársele aplicación por todos los Tribunales de la República, como ya ha sido hecho por las Cortes de Apelaciones de Iquique, Valparaíso, Concepción y Valdivia, al sortear el día 2 de Marzo de este año, aquellos de sus miembros que debían formar parte de las Cortes Marciales creadas por ese Código, y aún por esta Corte, que también verificó dicho sorteo, y si después hubo discusión sobre su corrección, fué bajo un punto enteramente diverso, como puede verse en el acta del Tribunal Pleno de fecha 25 de Marzo del presente año; y

10.o Que finalmente si dicho Código de Justicia Militar tuviera el vicio de inconstitucionalidad por el motivo que se ha estudiado, o por otro cualquiera, solamente a la Excma. Corte Suprema le correspondería hacer su declaración, conforme a la disposición contenida en el artículo 56 de la Constitución Reformada vigente.

Por estas consideraciones y de acuerdo con lo prescrito en los artículos 45, 46 y final del Código de Justicia Militar, se declara que esta Corte de Apelaciones es incompetente para conocer de la presente causa, cuyo conocimiento debe pasar a la respectiva Corte Marcial.

Se previene que el señor Ministro Carvajal Arrieta, no acepta los considerandos 4.o, 5.o, 6.o y 7.o y párrafo 2.o del 3.o y amplía los conceptos del fundamento 8.o, expresando que la situación extraordinaria del país subsistía a la fecha de la promulgación del Código Militar y en realidad sólo puede considerarse terminada desde que el Gobierno de hecho hizo entrega efectiva de sus poderes a los organismos creados por la Nueva Constitución.

EJERCITO Y ARMADA

El Reglamento de Disciplina en el Ejército

Entre los puntos principales que figuran en esa disposición del Ministro de la Guerra, podemos anotar las siguientes:

"Un militar debe considerar su honor como un bien supremo; pero este convencimiento no puede estar reñido con el respeto del honor de los demás.

"Es preciso también que esté convencido de que las faltas cometidas por un individuo aislado comprometen el honor de todo el Ejército. Por esta causa, la institución militar no puede tolerar en sus filas individuos indignos e incompetentes.

"La fidelidad a la Patria, Constitución y al Ejército, es el primero y el más esencial de los deberes militares.

"El militar no debe mezclarse en política. Se le prohibe pertenecer a asociaciones de carácter político y concurrir a actos que tengan el mismo fin.

La segunda parte de este reglamento que se refiere a los castigos disciplinarios y establece que se considerará falta de disciplina el quebrantamiento de los deberes militares y toda violación de los reglamentos y órdenes relativas al servicio y dictadas por los superiores. Se exceptuarán aquellos casos en que el hecho constituye delito.

"Son faltas a la disciplina: la permanencia arbitraria fuera del servicio o el excederse de un permiso, siempre que ellos no lleguen a constituir deserción; la falta de respeto al superior en el servicio; la mentira al superior, la desobediencia contra una orden superior relacionada con asuntos del servicio; la denegación expresa de la desobediencia; la falta de respeto, desobediencia u ofensa a una guardia militar, patrulla, relevo o centinela; el abuso de la autoridad de servicio al pedir dinero prestado a los inferiores o al aceptar regalos sin conocimiento del superior común de ambos interesados; la estralimitación de las facultades; el maltrato u ofensa a los inferiores; el descuido en el cumplimiento de los deberes de comandante de guardia, de comisión o de facción de tropa; la ebriedad en el servicio.

Están sometidos a los castigos disciplinarios: los militares del Ejército en servicio activo incluyendo a los que se encuentren con licencia, disponibles o llamados a calificar servicios, los miembros de la reserva del Ejército desde que sean llamados al servicio, los miembros de la Marina, de los carabineros y de la policía o gendarmerías cuando estén a las órdenes de autoridades militares, los empleados civiles del Ejército, en campaña, toda persona agregada al Ejército, los rehenes y prisioneros de guerra.

Los castigos consistirán para los oficiales en amonestaciones, represión en presencia de dos oficiales de superior o igual graduación, arresto hasta por dos meses con o sin servicio y puede cumplirse en la habitación del oficial afectado si es menor a quince días, en el cuartel o establecimiento militar que señale la autoridad respectiva; suspensión del empleo como castigo de una falta y hasta por 60 días puede implicar la privación de las funciones militares, de los ascensos y le da derecho sólo a la mitad del sueldo asignado a su empleo; cuando la suspensión del empleo sanciona un delito el oficial afectado quedará sujeto a las disposiciones de los artículos 215 y 221 del Código de Justicia Militar; la separación del servicio. En cuanto a los castigos a los sub-oficiales con más o menos parecidos a los de los oficiales.

Se refiere en seguida al reglamento a los castigos para los cabos y drogoneantes, soldados contratados y conscriptos.

En cuanto a los espulsados del Ejército, no podrán ser rehabilitados sino en virtud de una ley. En caso de una amnistía, esta rehabilitación no se producirá sino cuando la ley lo ordene así expresamente.

Las atribuciones para imponer castigos disciplinarios corresponden solamente a los oficiales y, entre éstos, a los que tienen el mando y la responsabilidad de la disciplina de una unidad de tropa, comisión o destacamento.

Establece a continuación el reglamento los castigos que puede imponer el comandante y las atribuciones que tiene.

El Presidente de la República—dice—en su calidad de generalísimo del Ejército en tiempo de paz, y el Ministerio de Guerra, como miembro del Poder Ejecutivo tienen las más altas atribuciones disciplinarias consignada en el reglamento sobre los militades, empleados militares y civiles del Ejército.

Los comandantes de guarnición tendrán atribuciones para castigar disciplinariamente a los militares y empleados militares y civiles del Ejército residentes en la guarnición, siempre que éstos no sean de grado superior o más antiguo en el mismo grado.

Se establece después en la forma cómo los oficiales deben imponer los castigos, la forma cómo serán cumplidos, después de haber trascurrido la noche correspondiente al día de la notificación".

Los reclamos sobre castigos disciplinarios deben ser interpuestos por el interesado o por su superior directo. No hay en este caso mediación. El reclamo no puede presentarse antes que haya trascurrido una noche después de notificado el castigo.

La misión militar ecuatoriana

Que llegó ayer a Valparaíso con el objeto de que sus miembros sean comandados en las diversas unidades de nuestro Ejército, según se nos informó en la Legación del Ecuador, llegará esta noche, a las 8 P. M.

El Ministerio de Guerra ha dispuesto, por otra parte, que una comisión compuesta de dos oficiales de cada una de las siguientes unidades concurra a la Estación Mapocho con el objeto de saludar a los miembros de esa Misión: Escuela de Caballería, Escuela Militar, Cazadores, Dragones, Lautaro, Buin y Tacna.

LA ACADEMIA DE GUERRA CUMPLIRA 40 AÑOS EL 9 DEL PROXIMO MES.— Por primera vez esta institución de nuestro Ejército celebrará la fecha de su aniversario con un programa de festividades.

Para el efecto se ha organizado una fiesta social que se efectuará en el Club Militar, y una velada artística, cuyo interesantte programa se desarrollará en el Teatro Municipal.

Además se publicará una historia completa de los 40 años de vida de la Academia, en donde se hace una exposición de los trabajos efectuados y se sigue paso a paso el desarrollo de sus actividades.

Dado el prestigio que la Academia de Guerra se ha conquistado y los numerosos vínculos que la unen no sólo con el resto del Ejército, sino también con nuestra sociedad, se hace necesario deducir que las festividades que se preparan tendrán un hermoso éxito.

LAS GRANDES PRUEBAS AEREAS DEL 11 DE SETIEMBRE.—Que han sido organizadas por el Aéreo Club de Chile, han despertado gran entusiasmo entre los pilotos civiles y militares.

Desde ayer mismo los pilotos civiles han dado comienzo en El Bosque a los vuelos de ensayo a fin de competir, con algunas probabilidades, con los aviadores militares en las diversas pruebas que se efectuarán.

Para mañana, a las 7 P. M., ha sido citada a una reunión la comisión de fiestas que está formada por los señores Heiffman, Teniente Montecinos, señor Ried y señor Valenzuela. Esta reunión se efectuará en la Secretaría del Aéreo.

A los funerales de todo Oficial del 79

Ha dispuesto la comandancia de Guarnición a las de su dependencia que, además de la tropa que debe concurrir para rendir los honores reglamentarios correspondientes, asista una delegación de oficiales de cada una de las unidades que residen en la guarnición, presidida por uno del mismo del fallecido.

Si el fallecido fuere individuo de tropa se observarán análogas prescripciones dentro de su categoría.

La pronta construcción de kioskos en el Mapocho

Tendrá que hacerse efectiva, según Decreto firmado ayer por el Presidente de la República.

El mismo documento establece que el concesionario de esas obras, don Ramón del Barrio, deberá iniciar sus labores, dentro de un plazo de tres meses.

Finalmente, el Decreto en referencia acompaña un informe de la Dirección de Obras Públicas, referente a los planos correspondientes.

NO SE ELIGIO CONSEJERO DE LA CLASE OBRERA

EN EL DIRECTORIO DEL BANCO CENTRAL DE CHILE

La votación se efectuó ayer, de acuerdo con lo dispuesto en el artículo 39 de la Ley Orgánica de la institución, sin que hubiera la mayoría suficiente para ninguno de los candidatos. Entre éstos figuraban los señores Schneider y Anguita de Santiago y el señor Morales de Valparaíso.

El Secretario del Banco Central de Chile nos informó que en vista del resultado obtenido se había fijado para el Martes próximo a las 11.30 A. M., como fecha para que se efectúe un nuevo escrutinio que decida esta elección.

Para evitar las canas, una fricción diaria de
DANDERINA
Danderma M. R. a base de ácido salicílico.

CULTO

LA CORONACION DE LA VIRGEN DEL CARMEN, PATRONA DE CHILE

El Arzobispo de Santiago designó en la tarde de ayer al Obispo Auxiliar de Santiago y titular de Dodona, Monseñor Rafael Edwards, como presidente de la comisión que preparará el programa de las festividades religiosas para cumplir con el decreto de SS. Pío XI, que declaró Patrona de Chile a la Virgen del Carmen, que ha sido hasta ahora solamente del Ejército.

Estas festividades se realizarán probablemente a fines de año y revestirán proporciones extraordinarias.

EN LA MONEDA SE RESPIRA UNA ATMOSFERA PESADA

DEBIDO A LA INCINERACION DE BILLETES

Con este motivo, los empleados del Ministerio de Hacienda, especialmente los del Archivo, tienen que abandonar sus escritorios, por el mal olor y la ceniza, los imposibilita para continuar en sus labores.

La incineración se hace precisamente en los bajos de la oficina mencionada, y las molestas consecuencias no sólo se sufren en el mencionado Departamento, de ..., sino también en el de Relaciones Exteriores y demás reparticiones ubicadas en el segundo patio del Palacio de Gobierno.

De este asunto se hablaba ayer en las distintas oficinas, coincidiendo todos los jefes y empleados en la necesidad que existe de hacer aquella operación en un lugar más adecuado.

QUE SERA...?
ROSENBLITT

UN HOMENAJE A ESPAÑA Y A SU REPRESENTANTE DIPLOMATICO

Como una demostración de las simpatías que ha sabido granjearse entre nosotros y como una prueba de cariño que los chilenos profesan a la Madre Patria, prepara un grupo de respetables caballeros de la séptima comuna, chilenos y españoles, para el día 12 de Octubre ...

Se ha formado con tal objeto un comité compuesto por los señores ... Figueroa, General Alejandro ..., Miguel Arrate Larraín, ... Subercaseaux, Enrique ..., Pedro Belisario Gálvez, ... Herrans, Evaristo Santos, ... Aguiló y Bernardo Quiroga.

Consistirá esta manifestación en una velada solemne que se verificará en el Teatro Municipal, con la participación de las Universidades del Estado y Católica, de los Liceos de Hombres y de Niñas, de las Escuelas Normales, Profesionales, etc. En el curso de este acto se hará entrega al Ministro de España, Excmo. señor don Bernardo de Almeyda y Herreros de un artístico álbum de oro con pedrería y de otro obsequio análogo para S. M. Alfonso XIII.

Una comisión de este comité organizador, formada por los señores Arrate, Gacitúa, Gálvez y Santos, trabaja con entusiasmo en la organización del programa, a fin de dar al acto las mayores proporciones.

Asociación de Autobús "Pila"

Esta institución, en sesión del ... presente, ha elegido su nuevo directorio, el que quedó constituído como sigue:

Presidente, señor Mario Echeve...;

Vicepresidente, señor Federico ...;

Secretario, señor Enrique Araya.

Tesorero (por unanimidad), señor ... Salas.

Directores: señores Luis Prieto, ... Figueroa, Francisco Díaz, Ro... Zambelli y señor Ordenes.

La cancelación de los empréstitos con el Banco Español

Fué decretada ayer por el Ministro de Hacienda, y en tal sentido se facultó al Director del Tesoro, para que en representación del Fisco firmara las escrituras correspondientes.

El decreto correspondiente fué firmado ayer, e inmediatamente se le dió el curso legal.

HOY INAUGURACION
DE LA
CORSETERIA "LA GABY"
La que ofrece al público de Santiago los mejores y más durables
CORSES Y FAJAS
A PRECIOS BAJISIMOS, DESDE $ 7.90
"LA GABY"
PUENTE 625, AL LLEGAR A SANTO DOMINGO

LA SEMANA DEL LIBRO NACIONAL!!

DESDE EL 25 DE AGOSTO

Queremos brindar al público chileno la oportunidad de obtener libros escogidos de la literatura nacional o de ediciones extranjeras editadas en Chile, a precios rebajados.
Nos creemos un deber hacer notar que esta ocasión es única, y una vez pasada la época de la realización, volverán los libros a sus precios FIJOS E INAMOVIBLES.
Nuestra realización es completa para todos los libros de nuestra editorial, ya sean nuevos o editados anteriormente, ya sean de difícil o fácil venta.
DAMOS A CONTINUACION, LA LIST DE LOS LIBROS NACIONALES, INDICANDO SU PRECIO CORRIENTE Y EL ACTUAL:

Gabriela Mistral, "DESOLACION", $ 8.00; ahora .. .. $ 6.40
Vicuña Mackenna, "HISTORIA DE SANTIAGO" $ 40.00; ahora 32.00
Genaro Prieto, "UN MUERTO DE MAL CRITERIO" $ 6.00; ahora 4.80
Genaro Prieto "PLUMA EN RISTRE" $ 6.00; ahora .. 4.80
Mariano Latorre "SUS MEJORES CUENTOS" $ 6.00; ahora 4.80
Mariano Latorre "ZURZULITA" $ 6.00; ahora 4.80
Mariano Latorre "ULLY" $ 5.00; ahora 4.00
"EL ALMA DE ALESSANDRI", $ 4.00; ahora 3.20
"ATENEA". Colecciones completas de 1924 a 1925, cada una $ 24.00; ahora 19.20
Marcelle Auclair "LA NOVELA DEL AMOR DOLIENTE"; $ 6.00; ahora 4.80
Marcelle Auclair "Y PASO EL AMOR" (comedia), $ 2.00; ahora 1.60
Henri Ardel "CORAZON DE ESCEPTICO", $ 5.00; ahora 4.00
A. L. "HOGAR" $ 4.00; ahora 3.20
V. Blasco Ibáñez "UNA NACION ENCADENADA" 1.60; ahora 1.30
Effie A. Rowlands "AMBICION DE MADRE" 5.00; ahora 4.00
Eduardo Barrios "EL NIÑO QUE ENLOQUECIO DE AMOR" 4.00; ahora 3.20
Eduardo Barrios "PAGINAS DE UN POBRE DIABLO" 6.00; ahora 4.80
Humberto Bórquez Solar "LA VIDA HUMILDE", Cuentos, 4.00 ahora 3.20
M. E. Braddon "LUCIA" novela, 3.00;; ahora 2.40
Caballero Audaz "LA SIN VENTURA" 5.00; ahora .. 4.00
César Cascabel "CIEN NUEVAS CRONICAS" 5.50; ahora 4.40
César Cascabel "REFLEXIONES DE UN OPTIMISTA", 6.00; ahora 4.80
Armando Donoso "NUESTROS POETAS" (Antología), 10 pesos; ahora 8.00
Armando Donoso "BILBAO Y SU TIEMPO", 4.00; ahora 3.20
Joaquín Edwards Bello "CRONICAS", 6.00; ahora 4.80
Joaquín Edwards Bello "LA MUERTE DE VANDERBILT", 6.00; ahora 4.80
Joaquín Edwards Bello "CUENTOS DE TODOS COLORES", 5.00; ahora 4.00
Anatole France "PAGINAS ESCOGIDAS" (Selección de Pablo Neruda), 6.00; ahora 4.80
Tomás Gatica Martínez "LOS FIGURONES", 5.00; ahora 4.00
Tomás Gatica Martínez "FIFU", 6.00; ahora 4.80
Alberto Herrera Arrau "LA BIBLIOTERAPIA", 6 pesos; ahora 4.80
Humberto González "VIDA DE CHAPLIN", 3.00; ahora .. 2.40
arrow "NUEVOS CONCEPTOS SOBRE EL UNIVERSO DESDE NEWTON HASTA EINSTEIN", 3.00; ahora 2.40
Rafael Maluenda "LA SEÑORITA ANA", 5.00; ahora .. 4.00
Rafael Maluenda "LA CANTINERA DE LAS TRENZAS RUBIAS", 5.00; ahora 4.00
LORES ESPIRITUALES", 5 pesos; ahora 4.00
Enrique Molina "POR LOS VAEnrique Molina "DOS FILOSOFOS CONTEMPORANEOS: GUYAU-BERGSON, $ 10; ahora 8.00
Santiago Marín Vicuña "POR LOS ESTADOS UNIDOS", $ 6.00; ahora 4.80
Armando Moock "SOL DE AMOR", "AQUELLOS OJOS QUE FUERON" Y "POBRECITAS". Las tres novelas en un tomo. Antes 5.00; ahora 4.00
Augusto Orrego Luco "NOTAS DE VIAJE", 6.00; ahora .. 4.80
Aníbal Cerda "PRACTICAS DE LA ENSEÑANZA", 10 pesos; ahora 8.00
H. S., "HISTORIA INTIMA DE LA REVOLUCION", (Ilustrada), $ 1.00; ahora 0.80
Pedro Sienna "LA CAVERNA DE LOS MURCIELAGOS", novela, 6.00; ahora 4.80
Luis Orrego Luco "LA VIDA QUE PASA", antes 3.50; ahora 3.15
Ortega Folch "UNA CONFESION" 5.00; ahora 4.00
Pedro Prado "ANDROVAR", 5.00; ahora 4.00
Pedro Prado "UN JUEZ RURAL", 6.00; ahora 4.80
Revista Artes y Letras N.o 1, 3 y 4, cada uno 0.50; ahora 0.40
Romain Rolland "MAHATMA GANDHI", 6.00; ahora .. 4.80
Salvador Reyes "EL ULTIMO PIRATA", 6.00; ahora 4.80
Fernando Santiván "EL CRISOL", novela, 6.00; ahora .. 4.80
Fernando Santiván "ROBLES BLUME Y Cía.", 6.00; ahora 4.80
Fernando Santiván "LA HECHIZADA" 5.00; ahora .. 4.00
Fernando Santiván "EN LA MONTAÑA", 5.00; ahora .. 4.00
Víctor Domingo Silva "GOLONDRINA DE INVIERNO", 5 pesos; ahora 4.00
Víctor Domingo Silva "PALOMILLA BRAVA", 6.00; ahora 4.80
Víctor Domingo Silva "SUS MEJORES POEMAS", 6.00; ahora 4.80
Benjamín Vicuña Mackenna, "SEIS AÑOS EN EL SENADO DE CHILE", 2.00; ahora 1.60
Orison Swett Marden "VOLUNTAD DE ACERO", 2.50; ahora 2.00
Orison Swett Marden "CADA HOMBRE UN REY", 5.00; ahora 4.00
Orison Swett Marden "PUEDE EL QUE CREE QUE PUEDE", 5.00; ahora 4.00
Ernesto Torrealba "PARIS SENTIMENTAL Y PECADOR" 6.00; ahora 4.80
Alejandro Venegas (Dr. Valdés Cange) "POR PROPIAS Y EXTRAÑAS TIERRAS", 6.00; ahora 4.80
Francisco Villaespesa "EL SOL DE AYACUCHO", 6.00; ahora 4.80
J. I. Vives Solar "RAPA NUI", (Cuentos de la Isla de Pascua), 3.50; ahora 3.15
"PRESIDENTE WILSON, SU VIDA Y SU OBRA" (Biografía), 3.00; ahora 2.40
Teresa Wilms Montt "LO QUE NO SE HA DICHO", 6.00; ahora 4.80

POESIA:

Armando Donoso "NUESTROS POETAS", Antología Chilena, 10.00; ahora 8.00
Francisco Villaespesa "EL SOL DE AYACUCHO" 6.00; ahora 4.80
Abel González "VERSOS VIEJOS", 3.00; ahora 2.40
Pedro Antonio González "POESIAS", 6.00; ahora 4.80
A. Guerra Junqueiro "SUS MEJORES POEMAS", 6.00; ahora 4.80
Amado Nervo "SUS MEJORES POEMAS", 6.00; ahora .. 4.80
José Asunción Silva "SUS MEJORES POEMAS" (Poesías completas), 6.00; ahora .. 4.80
Eusebio Lillo "POESIAS COMPLETAS", 6.00; ahora 4.80
Gabriela Mistral "DESOLACION", 8.00; ahora 6.40
María Monvel "FUE ASI", 4.00; ahora 3.20
Pablo Neruda "TENTATIVA DEL HOMBRE INFINITO", 5.00; ahora 4.00
Pablo Neruda "VEINTE POEMAS DE AMOR Y UNA CANCION DESESPERADA", 6.00; ahora 4.80
Berta Singermann ("POESIAS RECITADAS"), 6.00; ahora 4.80
Pedro Sienna "EL TINGLADO DE LA FARSA", 6.00; ahora 4.80
Víctor Domingo Silva "SUS MEJORES POEMAS", 6.00; ahora 4.80
Daniel de la Vega "LAS MONTAÑAS ARDIENTES", 2.50; ahora 2.00
Daniel de la Vega "LA MUSICA QUE PASA", 2.50; ahora 2.00
Daniel de la Vega "LOS HORIZONTES", 4.00; ahora 3.20
Daniel de la Vega "UN AÑO DE INQUIETUD", 6.00; ahora 4.80
Aurelio Díaz Meza "HISTORIA DE CHILE" (Con numerosos grabados), 3.00; ahora 2.40
Arturo Zanelli, "GRAMATICA INGLESA". 4.00; ahora 3.20
Mateo Pozo Arenas "CONTABILIDAD POR PARTIDA DOBLE", 8.00; ahora 6.40

TEATRO FACIL NACIONAL PARA AFICIONADOS

Malbrán y Martínez "LA CLAUSURA DEL CABARET", sainete, 1.00; ahora 0.80
Malbrán y Martínez "CASADOS EN MARTE", monólogos, 1.00; ahora 0.80
Pepe Martínez "MONOLOGOS", 1.00; ahora 0.80
R. Gómez "MONOLOGOS COMICOS", 1.00; ahora 0.80
R. 2.o Villagra "COMEDIAS Y MONOLOGOS", 1.00; ahora 0.80
A. Acevedo Hernández "ALMAS PERDIDAS", drama en 3 actos 2.00; ahora 0.80
Marcelle Auclair "Y PASO EL AMOR", 3.00; ahora 1.60
Carlos Cariola "ON PARLE FRANCAIS", 1.50; ahora .. 1.20
Carlos Cariola "ENTRE GALLOS Y MEDIA NOCHE", 2.00; ahora 1.60
Pedro J. Malbrán "LA GUERRA DE DON LADISLAO", 1.00; ahora 0.80
Pedro J. Malbrán "LOS DOS QUESOS DE BALTA MARIN", 1,00; ahora 0.80
Pedro J. Malbrán "EL DIA DE LOS INOCENTES", 1,00; ahora 0.80
Pedro J. Malbrán "LOS MUERTOS MANDAN", 1.00; ahora 0.80
Pedro J. Malbrán "EL ARREGLO DE WASHINGTON", 1.00; ahora 0.80
Pedro J. Malbrán "LAS DIEZ DE U'LTIMA", 1.00; ahora 0.80
Pedro J. Malbrán "MADAME HUACHACAY", 1.00; ahora 0.80
Pedro J. Malbrán "CANTOS DE PEDRO J." (Poesías cómicas), 5.00; ahora 4.00
Armando Moock "NUNDIAL PANTOMIM", 1.20; ahora 1.00
Ricardo 2.o Villagra "MONOLOGOS Y DIALOGOS COMICOS", 1.50; ahora 1.20
Z. X. "EL TEATRO DE LOS NIÑOS", 9 piezas en dos tomos, 2.00; ahora 1.60

DERECHO

Francisco Javier Fernández, "CODIGO PENAL" Concordado y comentado, 2 tomos, 10.00; ahora 8.00
Florencio Bañados Espinosa, "CODIGO PENAL", Concordado y comentado, antes, 15 pesos; ahora 12.00
Osvaldo Labarca "APUNTES A LA LEY DE ORGANIZACION Y ATRIBUCIONES DE LOS TRIBUNALES, TOMADOS EN CLASES DE DON MIGUEL LUIS VALDES, 3.50; ahora 3.15
Santiago Lazo "CURSO DE DERECHO ROMANO", 20 pesos: ahora 16.00
Carlos Marcoleta Aránguiz, "LEY DE ORGANIZACION Y ATRIBUCIONES DE LOS TRIBUNALES", Anotada y concordada 10.00; ahora .. 8.00
Carlos Marín Vicuña "SINTESIS DEL DERECHO USUAL DE CHILE", 6.00; ahora 4.80
Roberto Espinosa "EL FUTURO PATRON DE LOS PRECIOS", 15.00; ahora 12.00
Valentín Letelier "DICTAMENES", 1891 — 1918, 15.00; ahora 12.00
Silva Lastra y García Burr, "HISTORIA GENERAL DEL DERECHO", 4.00; ahora 3.20
S. Solar Reyes "RESUMEN DE DERECHO CIVIL", 1er. año 4.00; ahora 3.20
Pinto Ovalle "VINDICACION DE BALMACEDA", 8.00; ahora 6.40

SPORT

"COMO SE JUEGA EL FOOT-BALL, traducido del inglés por A. Ibar, 2.00; ahora 1.60
Chiang Lee "EL MAH JONG", Tratado completo ilustrado, 4.00; ahora 3.20

SOCIOLOGIA, ECONOMIA DOMESTICA, MEDICINA CASERA E HIGIENE:

Lothrop Stoddard "LA AMENAZA DEL SUB-HOMBRE", 4.50; ahora 3.60
Gagliano Costa "AVICULTURA MODERNA", 5.00; ahora 4.00
Demetrio Salas "HIGIENE BIOLOGICA", antes 6.00; ahora 4.80
Doctor Mongardú "RECETARIO DE BELLEZA Y DEL HOGAR", 8.00; ahora 6.40
Lucía Vergara de Smith "LIBRO DE COCINA CORDON BLEU", 6.00; ahora 4.80

TAMBIEN LIQUIDAREMOS NUMEROSAS OBRAS DE LITERATURA EN FRANCES A $ 0.30 POR CADA FRANCO DE COSTO

En pedidos de provincias mantendremos los precios de realización; pero deben agregarse 0.50 por tomo para gastos de remisión, hasta 5 volúmenes y por más de 5 volúmenes, sólo deben agregarse 0.20 por tomo.

No se atenderá ningún pedido que no venga acompañado de su importe en giro postal o letra bancaria. En estas obras a precios rebajados NO mandamos contra reembolso.

NUESTRA REALIZACION ES EFECTIVA Y LAS OBRAS EN REALIZACION SON DE NUESTRO FONDO EDITORIAL O ADQUIRIDAS TOTALMENTE DE OTRAS CASAS. POR COMPRA TOTAL, LO QUE ES UNA GARANTIA PARA LOS CLIENTES, EN CUANTO A LA EFECTIVIDAD Y PRONTA TERMINACION DE NUESTRA LIQUIDACION QUE SERA POR POCOS DIAS.

TELEFONO 3759 -- "LIBRERIA NASCIMENTO" - Ahumada 125 -- CASILLA 2298

NOTA: No repartimos a domicilio los Libros en realización.

EL ASPIRADOR DE POLVO

Una cosa completamente nueva
PIDA UNA DEMOSTRACION
SANTIAGO :: BANDERA 20
CASILLA 2815
Seis cuótas mensuales de $ 50 y sólo 2 al contado

ES LA HORA
DE SERVIRSE
UN
'DERBY'
EL MEJOR APERITIVO

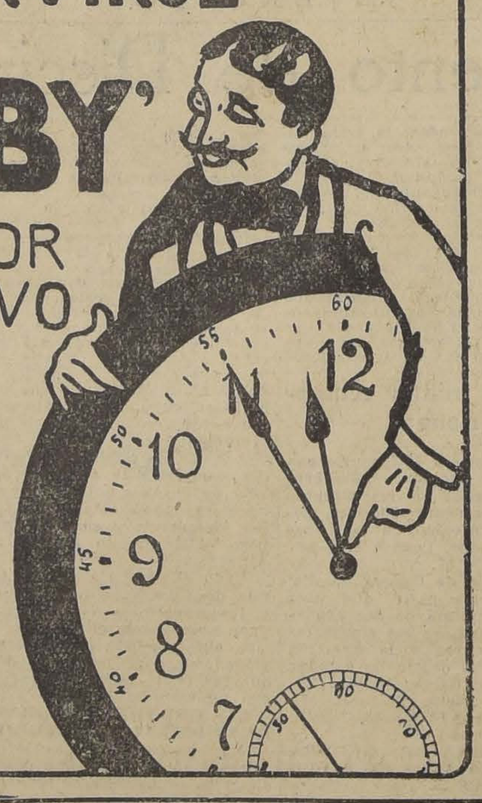

EXIJALO
NO ACEPTE
IMITACIONES
Depositarios:
Claramunt
Juanet & Co.
Bandera 520, Santiago

La Mutual de Chile
ASOCIACIONES MUTUAS DE CREDITO, SOMETIDAS AL CONTROL DE LOS MISMOS ACCIONISTAS.—LA UNICA INSTITUCION EN SU GENERO EN LA REPUBLICA
DOMICILIO SOCIAL: AGUSTINAS N.o 1060
CASILLA 249. — SANTIAGO
LEGALMENTE INSTALADA EN OCTUBRE 31 DE 1922
Las organizaciones de LA MUTUAL DE CHILE, están destinadas a facilitar CREDITOS EN EFECTIVO, a sus propios accionistas asociados, para lo cual se emiten Acciones de las diversas Asociaciones, como sigue:
SECCION CAPITALES
DE UN MIL PESOS
SECCION HIPOTECARIA
DE CINCO MIL PESOS
OPERACIONES DESDE $ 1,000 HASTA $ 50,000
Los PRESTAMOS SE OTORGAN al interés del 8 por ciento anual, con amortización trimestral formada por las cuotas mensuales de los títulos. Los mismos asociados deciden los préstamos por VOTACION, cuyos ESCRUTINIOS se llevan a cabo los días
9 Y 24 DEL MES
según seccion.
Quien quiera puede hacerse socio o accionista. Cuotas moderadas. Solicite datos y prospectos.
PRESTAMOS DE AGOSTO — 926
SECCION "CREDITO HIPOTECARIO"
El asociado bajo POLIZA N.o 5.783, don Jerónimo Apablaza Torres, Manuel Montt 786 R.—SANTIAGO.
SECCION CAPITALES
El accionista, según TITULO N.o 201, señorita Matildita Aguilera H., Avenida Condell 109.—QUILPUE.
Santiago, 24 de Agosto de 1926.
ZARAMILLO Y CIA., ADMINISTRADORES.

"La Gran Rapid"
FABRICA NACIONAL DE SILLAS
pide a usted se sirva visitar su gran Exposición de Muebles estilos coloniales y americanos para oficina y hall.
ALAMEDA DE LAS DELICIAS 3538

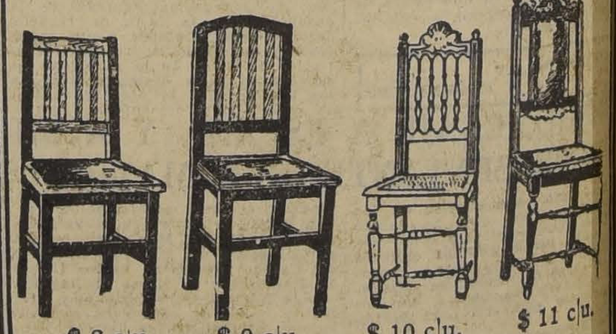

$ 8 c|u. $ 9 c|u. $ 10 c|u. $ 11 c|u.
Estas sillas son de madera de lingue, enjuncadas o tapizadas. Se venden al precio indicado al pie de cada una de ellas.
Pida catálogo, a O. PINOCHET LE-BRUN

MUEBLERIA
LA MUNDIAL
BANDERA 540
Muebles de diferentes clases y estilos en condiciones y precios inmejorables, ya sea al contado, como con facilidades de pago.
540 BANDERA 540

Universidad de Concepción
SUSPENSION DE CONCURSO
Se ha suspendido hasta nuevo aviso el CONCURSO abierto para anteproyecto del edificio de la Escuela Dental.
EL SECRETARIO GENERAL.
Concepción, 20 de Agosto de 1926.

Señoras, Señoritas
SU TRAJES PUEDEN SER TEÑIDOS A LOS COLORES DE MODA. ADEMAS, PODEMOS ESTAMPAR TODAS CLASES DE DIBUJOS, COMO LOS RECIEN LLEGADOS DE EUROPA.
VISITEN USTEDES LA
Tintorería "Art Nouveau".- Santiago
MERCED 770.— TELEFONO 4010
A-25

HELADEROS
Si quiere economizar plata, compre a la
Bodega Requegua
— A —
PLUTARCO VALENZUELA 62
Chacabuco 21

Puertas – Ventanas
GALERIAS y PERSIANAS se hacen de medida y hay listas para entrega inmediata.
Ofrece la
Barraca y Fábrica
LA REPUBLICA
Domeyko 2354 - Tel. 182 Parque
DESPACHO A PROVINCIAS

Joven o Señorita
para trabajos de oficina se necesita, se prefiere los que tienen noción de artículos de droguería o farmacia.
Ofertas a
CASILLA 85 D.
A-25

FERROCARRILES DEL ESTADO

AVISO

Solicítanse propuestas públicas para el día 8 de Noviembre próximo, para el suministro de 400 ruedas de acero estampado para carros de mano y de empuje.
Bases y antecedentes, en la Sección Pruebas del Departamento de Materiales y Almacenes (Estación Alameda).
Santiago, 28 de Julio de 1926.
EL JEFE DEL DEPARTAMENTO DE MATERIALES Y ALMACENES
25—A

Las semi-finales de hoy por el Campeonato Nacional de Foot-Ball

EN EL ESTADIO POLICIAL SE ENFRENTARAN LA ZONA CENTRAL CON LA INTERMEDIA NORTE Y LA ZONA SUR

CON LA NORTE.— LA ESCUADRA SUREÑA SERA INTEGRADA POR TRES JUGADORES DE LA ZONA AUSTRAL

Una reunión de extraordinarios atractivos se ofrece esta tarde a nuestros aficionados, con motivo de la realización de los encuentros semi-finales de la competencia inter-zonas, que con el objeto de seleccionar el cuadro internacional, viene efectuando la Federación de Football de Chile.

Con la realización de estos encuentros, van quedando solamente las bregas finales de la competencia inter-zonas, para que ésta quede de hecho finalizada y dé paso a la concentración de los veinticinco jugadores que se elegirán en su oportunidad, para formar el elenco representativo de los colores nacionales en la gran justa continental de Octubre próximo.

El preliminar

A las 2 P. M. se dará principio a la reunión que nos ocupa, haciéndose presentes en el field los cuadros de las Zonas Intermedia Norte y Central, que tendrán a su cargo la brega preliminar.

A nadie escapará el interés que está llamado a significar para los espectadores, el desarrollo de esta contienda, máxime, si a las consideraciones que puedan hacerse sobre la eficiencia de cada conjunto en particular, se agregan las que podemos deducir de las últimas presentaciones, de uno y otro. En efecto, la Zona Intermedia Norte, desplegó el Domingo último una brillante actuación frente al conjunto sureño. El empate del Domingo, que en buenas cuentas es un legítimo triunfo, autoriza al elenco de la Intermedia Norte para pretender un buen papel sobre sus próximos contendores, y en la reunión de esta tarde, frente a la Zona Central, Lewelyn, Bolvarán, Mena y Alvarado, tendrán esta vez una oportunidad para probar sus condiciones y aptitudes frente a los elementos de la Zona Central. El elenco nortino contará hoy con el valioso contingente del centro delantero Alcayaga, que llegó ayer de La Serena.

Por lo que respecta a la Zona Central, bien es cierto que después de sus triunfos sobre el Real Deportivo Español, cayó batida por la Norte, pero justo es reconocer, que en ese partido, no se hizo representar por su equipo de planta, debido a que la mayoría de los jugadores titulares han quedado rendidos y resentidos, después de las duras bregas que han debido sostener durante el mes en curso.

Es cierto, también, que en el lance de esta tarde, no se hará representar por lo más granado de su gente, pues los excluídos hoy del cuadro han sido reservados para el Domingo.

A las 2 P. M., al llamado del árbitro, los elencos contendores se harán presentes, constituídos así:

Intermedia Norte

Cárcamo,
Lewelyn, Villalobos,
Díaz, López, Bolvarán,
Araos, Alcayaga, Díaz,
Mena, Alvarado.

o

Miqueles, Moreno,
Rousseau, Subiabre, Velásquez,
Aravena, Morales, Sanhueza,
Ernst, Veloso,
Ramírez.

Central.

Reservas de la Central: Urrejola, Larraín, Molina y F. Arellano.

La contienda de fondo

No menos interesante y atrayente que el match preliminar, será para nuestros aficionados, la contienda de fondo, que llevará a la lucha a los elencos representativos de las Zonas Norte y Sur.

Para la Zona Norte, esta es la ocasión de confirmar su performance del Domingo pasado, y para la Sur, ésta es la oportunidad frente a la intermedia Nordad de rehabilitarse de su actuate. Aquélla, viene precedida de justo prestigio que le ha valido la buena impresión que dejara en la opinión deportiva del puerto, en su presentación del Domingo. Nuestros aficionados podrán hoy apreciar debidamente la labor de Mercado y demás jugadores del Norte, a los cuales se ha señalado en los comentarios del partido del Domingo, como elementos de indiscutibles méritos. Esta tarde, frente a un contendor de la talla de la Zona Sur, podrán estos jugadores desenvolver toda su capacidad y demostrar todas sus aptitudes.

En el cuadro sureño actuará el guardavallas de Temuco, Alfaro; en la media zaga, el half, de esa misma ciudad, Sánchez, y el de Talcahuano, Tordecillas. En el quinteto ofensivo, se ha renovado el trío central, correspondiéndole jugar a Domínguez, de Talcahuano; Ortega, de Concepción, y García, de Temuco, en vez de Reyes, Ramírez y Horacio.

A las 3.30 P. M., y al pitazo del réferee señor Pedro J. Malbrán, los equipos contrincantes extenderán sus líneas así:

Zona Sur

Alfaro,
Mendoza, Riveros,
Tordecillas, Sánchez, Sánchez,
Domínguez, Ortega, García,
Coddou, Navarro.

O

Arenas, Achante,
Fernández, Chaparro, Ortiz,
Cortés, Mercado, Arenas,
Carrera, Gaete,
Cortés.

Zona Norte

Las localidades

Para la reunión de esta tarde, la dirigente ha decidido cobrar una sola localidad general, cuyo precio se ha fijado en la suma de dos pesos.

Los miembros del Ejército y la policía, en traje —uniforme— las damas y los niños de las escuelas públicas acompañados de sus maestros, tendrán libre acceso al Estadio.

La cancha

Como dejamos dicho, la reunión tendrá por escenario, la cómoda cancha del Estadio Policial, que últimamente ha recibido algunos arreglos, como pudieron apreciarlo los aficionados que asistieron a los partidos del Domingo.

La delegación de la Zona Norte

Por el expreso de la mañana de ayer llegaron a esta capital los exponentes seleccionados de la provincia de Antofagasta, que traen la representación de la Zona Norte en las jornadas de selección nacional en competencia por el escudo Simpson.

Preside la embajada el señor Arturo Estay Aravena, desempeñando las funciones de secretario el señor Alberto Chipoco Letelier.

Los trece jugadores que integran la delegación pertenecen a las siguientes Ligas:

Liga Antofagasta: Juan Frez, arquero suplente; Aquiles Gaete, zaguero derecho, capitán; Rufino Mercado, medio zaguero derecho; Julio Cortés, medio zaguero izquierdo; Ricardo Ortiz, inter derecho; Leonidas Fernández, inter izquierdo; y Julio Barraza, reserva delantero.

Liga Chuquicamata: Roberto Cortés, guardavallas.

Liga Loa: Ernesto Carrera, back izquierdo; Jesús Anchante, wing derecho; y Ernesto Chaparro, centro delantero.

Liga Taltal: Guillermo Arenas, centro medio zaguero y Gilberto Arenas, puntero izquierdo.

Se alojan en el Hotel France.

La embajada de la Zona Intermedia Norte visita nuestra casa

LOS FOOTBALLISTAS NORTINOS VISITAN "LA NACION"

En la tarde de ayer tuvimos el agrado de recibir la visita de la sembajadas que vienen representando a las Zonas Intermedia Norte y Norte, presididas por los entusiastas deportistas señores Alfredo Pinto Durán y Arturo Estay Aravena, respectivamente.

Ambas delegaciones, compuestas por elementos jóvenes, de excelentes condiciones físicas, revelan los progresos deportivos alcanzados en esa importante región del país.

Los señores Pinto Durán y Estay Aravena, de vasta ilustración y de profundos conocimientos deportivos, nos dieron importantes detalles de la activa campaña que se hace en las distintas Ligas nortinas por el fomento del más popular de los deportes.

Ambos se demostraron muy complacidos de los beneficios que se están palpando con la reciente unificación del football y de la intensa propaganda que realiza "La Nación" por el acercamiento de los footballistas de un extremo al otro del país.

Nos pidieron, finalmente, que fuéramos intérpretes de los afectuosos saludos de todos los aficionados nortinos para los deportistas de la capital.

La delegación de la Zona Norte durante su visita a "La Nación"

Manifestación en honor de la delegación Deportica de la provincia de Coquimbo

El Magallanes F. C., llevará a cabo en la tarde de hoy, a las 7 P. M., una asamblea solemne, en sus salones sociales, Independencia 1499, en honor de la delegación footballística de la provincia de Coquimbo.

La prestigiosa institución local tiene enormes vinculaciones con los deportistas de la provincia que son nuestros distinguidos y estimables huéspedes, y es por ello que dedicará una sesión especial en honor de aquéllos. Es digna de aplauso la actitud del Magallanes al no dejar pasar estas oportunidades que tienden a estrechar los lazos de amistad entre las corporaciones que se dedican con altruismo entusiasmo y desinterés, al cultivo de las benéficas actividades al aire libre, que tanto, hoy por hoy, necesita nuestro pueblo.

La presidencia del club magallanes nos encarga, especialmente citar al Directorio y socios a la reunión de esta tarde.

LOS LANCES UNIVERSITARIOS DE HOY

SE VERIFICARAN EN LA CANCHA DE LA ESCUELA DE MEDICINA

En la cancha de la Escuela de Medicina se llevará a efecto esta tarde una reunión foot-ballística por las competencias oficiales de la Federación Universitaria de Deportes.

EL PRELIMINAR

Se iniciará la reunión con el match de segunda División a cargo de los segundos elencos de Leyes y Medicina, cuadro que en esta serie ocupan una colocación que hace prever que llegarán a la final en competencia estrecha.

Dirigirá el lance el señor Juvenal Galdames.

EL MATCH DE FONDO

La contienda de fondo lleva a la cancha a los elencos de honor de Educación Física y Medicina, cuadros que el año pasado ocuparon el primero y segundo puestos, respectivamente, en las competencias de Dirigente Estudiantil, después de haber vencido a los mejores equipos que militan en esta institución.

El solo hecho de que en estos cuadros figuren jugadores de la talla de Arellano, Olguín, Bascuñán, Urrutia, Worm, Baeza, Galán, etc., es un antecedente más que suficiente para augurarle a este match un desarrollo lleno de interesantes alternativas.

Este encuentro se iniciará a las 3.10 P. M., bajo la dirección del árbitro oficial señor Juvenal Galdames.

Director de cancha, señor Alfonso Santibáñez.

FEDERACION UNIVERSITARIA DE DEPORTES

El Directorio de esta colectividad se reunirá hoy, a las 9 P. M., en "El Diari ollustrado" para preocuparse entre otros asuntos, del próximo campeonato atlético.

Asociación de Football de Santiago

El Consejo de esta colectividad, se reunirá extraordinariamente mañana Jueves, a las 9 P. M., a fin de ocuparse de la siguiente tabla:

1.o Pronunciamiento sobre el proyecto de bases para la fusión del football local.

2.o Apelación del Unión Deportiva Española ante el fallo emitido por el directorio en el reclamo interpuesto por este club contra el Santiago.

3.o Medidas extraordinarias ante el retraso del calendario oficial.

Acuerdos:

1.o Recomendar a los clubs afiliados, inscriban algunos de sus miembros en el nuevo curso de asistentes a árbitros que dará comienzo próximamente en el local de la Secretaría de la Asociación Santiago.

2.o Pedir a los clubs que tengan elementos estudiantiles e informen si están en condiciones de sostener lances oficiales en el próximo mes de Setiembre. El incumplimiento de este acuerdo facultará al directorio para eludir responsabilidades en la organización del campeonato.

3.o Dejar establecido que, solamente el delegado suplente de cada institución podrá reemplazar al titular cuando sea designado director de turno.

4.o En conformidad a las disposiciones reglamentarias vigentes, eliminar al tercer equipo del Green Cross y al cuarto del 5 de Abril, de las competencias ordinarias, por no haberse presentado a dos lances consecutivos.

5.o En atención al retraso con que se desarrolla el calendario oficial, mantener a firme los partidos correspondientes para el próximo Domingo, y

6.o Aplicar sanciones reglamentarias a los clubs: Raab Recoleta, Green Cross y Badminton, por omisión de los informes correspondientes a los últimos lances que han sostenido.

DEPORTIVO LEALTAD Y MODERNA F. C. I INFANTIL.—El Domingo próximo pasado jugaron el interesante que tenían concertado estos cuadros infantiles en la cancha N.o 2 de la Asociación Deportiva de Providencia terminando con el triunfo del Lealtad por 2 goals contra 0.

FALLECIMIENTO DE UN DEPORTISTA.—Acaba de fallecer el señor Eliodoro Jería uno de los más entusiastas componentes del Sportella de Chile F. C. de Naltagua.

De carácter jovial y caballeroso, supo captarse generales simpatías entre los que lo conocieron.

Sus funerales dieron margen para exteriorizarle el pesar de su deceso.

LIGA DE FOOTBALL DE SANTIAGO.—Cita a sesión de Consejo para mañana, a las 9 P. M., en Santa Rosa 254, para tratar de la siguiente tabla: 1.o Nota del Brereton, y 2.o Fusión de Ligas. Igualmente se cita para el mismo día, a las 8 P. M. al directorio, con objeto de solucionar el asunto Star Valparaíso y designar el cuadro que representará al directorio en la partida que se jugará el Día de los Arbitros".

CICLISMO

CLUB CICLISTA CHILE.— Cita a Junta general para hoy, a las 7.15 P. M., en el local de costumbre.

ROYAL CLUB CICLISTA.—Cita a Junta general para hoy, a las 8 P. M. en Bandera 542.

Consejo Superior de Educación Física y Moral

Este Consejo se reunirá hoy a las 6 1|2 P. M., en la sala del Sub-Secretario de Higiene.

Confederación Deportica de Chile

Para el Viernes 27 del presente se ha citado al Consejo Directivo a sesión ordinaria, a las 6 1|2 P. M., en la Secretaría.

NATACION

CLUB NAUTICO QUINTA NORMAL.—Cita para hoy, a las 9.30 P. M. a asamblea general extraordinaria en "El Diario Ilustrado".

ATLETISMO

ASOCIACION ATLETICA DE SANTIAGO.—El 20 de Agosto próximo pasado, el Consejo de esta Asociación con asistencia de siete de sus delegados, del Presidente de la ADA de Chile, señor Betteley y de los delegados de la Dirigente ante la Santiago, señores Labra y Mandujano, tomó los siguientes acuerdos:

1.o Aceptar la renuncia del Presidente, señor Kilian y nombrar en su reemplazo al señor Ithel Stewart.

2.o Enviar una nota de agradecimiento al señor Kilian por los servicios prestados a la Santiago.

3.o Rechazar la renuncia del tesorero, señor Genaro Tórtora.

4.o Aceptar la renuncia de dos directores y nombrar en su reemplazo a los señores Exequiel González y Vicente Pizarro.

5.o Nombrar Delegados ante la ADA de Chile a los señores Stewart y Garnham en propiedad y suplente, respectivamente.

6.o Autorizar al Santiago Atlético para que a la brevedad posible organice la Diagonal, carrera pedestre para todo competidor.

7.o Comisionar al Directorio para que organice el torneo inter-ciudades con Valparaíso y Rancagua para el Domingo 12 de Setiembre próximo.

—El Directorio se reunirá hoy, a las 7 P. M., con el objeto de preocuparse del torneo atlético interciudades con Valparaíso y Rancagua.

Germinar F. C.

Esta entidad footballística ofrecerá mañana, a las 10 P. M., en los salones del Club Germinar, Gálvez 15, un té a la delegación de la provincia de Coquimbo. A esta manifestación de confraternidad deportiva se ha invitado a destacados y numerosos dirigentes de instituciones congéneres de esta capital. Dato que nos da a entender que resultará una espléndida reunión social.

CITACIONES

Wellington F. C.—Junta general extraordinaria para hoy, a las 8 1|2 P. M., en el local de costumbre.

Tabla: 1.o Paseo a Rengo, y formación del segundo equipo que jugará en Rengo.

Morning Star Infantil F. C.—para hoy, a las 9 P. M., en Manuel Rodríguez 950.

Unión Argentina F. C.— Junta general hoy, a las 8 P. M., en la casa del presidente honorario, señor J. González.

Jorge Meléndez F. C.—Junta general para hoy, a las 9.30 P. M., en Tarapacá 721.

Constitución F. C.—Junta general para mañana, a las 7 1|2 P. M., en Lord Cochrane 1175.

Unión Chilena F. C.—Junta general para hoy, a las 8 1|2 P. M., en casa del señor Luis Vega.

Deportivo Bogotá.— Junta general para hoy, a las 9 P. M. en

General Borgoño F. C.— Junta general ordinaria para hoy, a las 9 P. M. en Bandera 755.

Tabla: Pacto de fusión de la Asociación Santiago con Liga Metropolitana; intercity con Los Andes.

Morning Star Infantil F. C.— Cita a estrenamiento de gabinete, para hoy, a las 6 P. M., en López esquina Prieto, Escuela B. Franklin.

Patricio Lynch F. C.—Junta general para hoy, a las 8.30 P. M., en Patricio Lynch 1008.

Tabla: Elección de secretario; beneficio pro-fondos del club, y recepción que se hará al señor Max González.

Ctchepare F. C.—Junta general para hoy, a las 7 P. M., en Manuel Rodríguez 964.

Moderna F. C. Adultos e Infantiles.—Junta general para hoy, a las 6.30 P. M. en San Pablo 3314.

Club Atlético Talleres de Yungay.—Directorio para hoy, a las 6.30 P. M., en Chacabuco 765.

Atlético Zenteno F. C.— Junta general para mañana, a las 9 1|2 P. M. en Domeyko 1955.

Prat F. C.—Junta general para hoy, a las 8 1|2 P. M., en Melchor Concha 7.

Deportivo Los Loros.—Junta general para hoy, a las 8.30 P. M., en Av. Independencia 180.

Miraflores F. C.—Junta general para hoy, a las 8 1|2 P. M., en Santa Isabel 0177.

Loma Blanca F. C.—Junta general extraordinaria para hoy, a las 8 1|2 P. M., en Santo Domingo 2995.

Sportivo Lincoyán F. C.—Comisión de fiestas pro-aniversario social, compuesta por los señores Canales, Parra, Herrera, Maturana y Gamboa, para hoy, a las 7.30 P. M. en Moneda 2333, casita 12.

Morning Star Sporting Club.—Directorio para hoy, a las 9 P. M., en Manuel Rodríguez 950.

Tabla: Match con el Chile de Melipilla para el próximo Domingo.

Magallanes Infantil F. C.—Junta general para hoy, a las 9.30 P. M., en San Diego esquina Pedro Lagos.

Fundición Ausensi F. C.—Junta general para hoy, a las 6 P. M., en el local de costumbre.

1.o Mayo Juvenil F. C.—Junta general para hoy, a las 8.30 P. M., en Coquimbo 1019.

Carioca Infantil F. C.—Junta general para hoy, a las 6 1|2 P. M., en "El Diario Ilustrado".

Forlivesi F. C.—Junta general extraordinaria para hoy, a las 8 P. M., en Santos Dumont 907.

1.o de Mayo F. C.—Junta general para hoy, a las 8 P. M., en Valparaíso 1054.

LAS PELEAS DEL SABADO PROXIMO EN EL HIPPODROME CIRCO

UN PROGRAMA EXTRAORDINARIO — DIEZ ENCUENTROS ENTRE AFICIONADOS Y DOS MATCHES DE IMPORTANCIA ENTRE PROFESIONALES

El próximo Sábado se realizarán el ippodrome Circo interesantes encuentros entre aficionados y profesionales. El programa es extraordinario. En el match de fondo se batirán Venerando Gómez y Diego Garrido, en una pelea a diez rounds, que ha despertado enorme entusiasmo entre nuestros aficionados, que esperan ver una lucha reñida y de difícil pronóstico.

En el semi-fondo actuarán Domingo Muñoz y Mario Valdés. Ambos se merecen y se han entrenado en forma de hacer una lucida pelea.

Diez encuentros entre aficionados completarán el programa de la noche. Figuran Alfonso Orrego, Antonio Torres y Gerardo Mella, estos dos últimos campeones en sus respectivas categorías.

Diego Garrido acaba de regresar del Sur de Chile y ayer ha conversado breves minutos con nosotros, manifestándonos que ha celebrado haber podido concertar un encuentro para el Sábado, porque espera tener una lucida actuación.

Garrido venció en su jira por el Sur a Armando Vargas por puntos, aventajándolo éste por más de seis kilos.

EL VIERNES TERMINARAN LOS CAMPEONATOS NACIONALES. — Entusiasmo que despiertan las ruedas que quedan — En caso de empate se hará un round más. — El amplio local del Hippodrome Circo será el escenario para esta rueda. — En esta misma sección advertimos no hace mucho que las finales de las ruedas de selección siempre despertaban un gran entusiasmo.

Esto se ha visto confirmado ampliamente en las últimas veladas que ha ofrecido la comisión de campeonatos de la Asociación Departamental de Box de Santiago.

La rueda del último Sábado fué otra confirmación, que el público supo apreciar debidamente. Los resultados de esa noche ya se conocen.

Hay los amateurs se encuentran pendientes de la rueda que se anuncia para el Viernes de la presente semana.

En atención que esta rueda es la última de la selección, la comisión respectiva ha resuelto que el caso de empate, se hará un rounds más, lo que ha sido para que el público se entusiasme con más interés.

Se presentarán nueve peleas desde la categoría mínima al medio pesado. El programa es el siguiente:

Peso mínimo

Guillermo Oliyer, del Salazar con Francisco Fuentes, del A. Gonzáles, desempate

Aquiles Lorca, de Los Sports, con Miguel Zamora, del Caupolicán.

Reserva: Gabriel González, del Medidores.

Peso Gallo

Luis Aguilera, del Tallman con Pedro Santibáñez, del Providencia, desempate.

Peso pluma

Ernesto Castro, del H. Rojas con José Labraña, del Tallman.

Jorge Olguín, del V. Salazar, con Egidio Pacheco, del R. Jaramillo.

Peso liviano

Enrique Giaverini, del Juan Rojas, con Eduardo Salinas, del A. Rojas, desempate.

Juan Peñailillo, del R Maturana, con Alejandro Gálvez, del Medidores, desempate.

Jorge Díaz, de "Los Tiempos", con Juan Araya, del Providencia.

Peso medio

José Loayza, del S. Magazine, con Miguel Contreras, del Tallman.

UNA MERECIDA VELADA. — Desde hace algún tiempo se encuentra enteramente ciego el atleta Alfonso Vicuña, que supo ganarse la voluntad de los públicos de muchas ciudades que recorrió, dando espectáculos de atletismo.

Fué una revelación de sus condiciones físicas. Como buen chileno, fué generoso. Tomó parte en muchos beneficios. En uno de éstos recibió una grave lesión que poco a poco fué privándolo de la vista: hoy está ciego.

El Centro Deportivo Medidores ha querido salir en su auxilio, siguiendo la huella que trazaran otros centros.

Le ha cedido su local para que el atleta ciego se haga una velada el próximo Domingo.

Vicuña tiene muchos admiradores, de ahí, que le ha sido fácil obtener buenos concursos. Al vecindario del barrio Mapocho le presentará un programa amplio: números literarios, lucha romana, jiu-jitzu, box, canciones criollas en guitarra, etc.

La parte más importante del programa la tendrá a su cargo el propio beneficiado. Hará ejercicios Sandow y demostrará lo que fué, y el porvenir que tenía por delante como atleta chileno. No alcanzó a ver coronadas sus aspiraciones. Por ser altruista se encuentra ciego y pobre.

No hay duda que estos antecedentes serán suficientes para que el local del Deportivo Medidores se vea concurrido.

El vecindario, junto con presenciar un variado programa, habrá contribuído a aliviar en parte la suerte de un atleta hoy en desgracia.

GIMNASIO PEDRO MARTINEZ B. C — Serrano 239. — El Domingo próximo se efectuará una matinée boxeril en honor y beneficio del profesor de esta institución. En cuya matinée tomarán parte los mejores aficionados de los centros. Vicente Salazar, Rodolfo Núñez, Aliro González y Pedro Martínez.

El fondo está a cargo de los excelentes pesos medios livianos, ellos son: Miguel Peiret, el invicto del Pedro Martínez B. C.; Emiliano Cornejo, del Vicente Salazar. Varios preliminares completarán el programa.

—Cítase a junta general extraordinaria para hoy a las 7 P. M. Se ruega la asistencia por haber asuntos de mucha importancia que tratar.

CENTRO VICENTE SALAZAR B. C. — Cita a junta general para hoy Miércoles a las 7.30 P. M., por ser segunda citación, se sesionará con el número que asista.

EL TANI F. C. — Cítase a junta general, para hoy a las 8.30 P. M., en San Diego 1350. Encarécese la asistencia al señor Horacio Parisi.

¿QUE SERA...?
ROSENBLITT

B O X

UNA PELEA ENTRE PESOS PESADOS QUE ENTUSIASMA A LOS AFICIONADOS

VELOSO, EL CAMPEON CHILENO LUCHARA CON VICTOR SOTO. — LOS RECUERDOS DEL MATCH FINAL. — VELOSO, HA ADQUIRIDO EXPERIENCIA Y ES UN PODEROSO PELEADOR. — ZOROBABEL RODRIGUEZ, REAPARECERA ESA NOCHE CON CABALLERO, EL MEJOR PESO LIVIANO DE LA DEPARTAMENTAL. — UN PROGRAMA EXTRAORDINARIO

Ignacio Veloso, el muchacho que asombrará en nuestros rings por su admirable derecha, en su match con Víctor Soto, hace unos meses en la eliminatoria nacional, y después en Buenos Aires, lesionando las costillas de sus adversarios, se batirá el Sábado 4 de Setiembre en el Hippodrome Circo con Víctor Soto, en un encuentro revancha

¿QUIEN VENCERA?

Indudablemente que se trata de un encuentro en que ambos adversarios tienen grandes probabilidades de triunfo. Veloso, si bien es cierto que ha progresado, encontrará en cambio en Soto un hombre muy duro, capaz de resistir cualquier castigo por fuerte que sea.

Los aficionados esperan ver un encuentro reñido y de muy difícil pronóstico. Y tienen razón, pues Soto, se ha entrenado esta vez en forma que le permitirá hacer frente con éxito a Veloso, no ha descuidado su training para poder confirmar la fama que ha adquirido en este último tiempo.

Nosotros creemos que difícilmente podríamos pronosticar el triunfo y debemos esperar el gong del último round de este combate para conocer el ganador.

SERA UN MATCH ENTRE EL GREEN CROSS Y EL JARA MILLO

Esta reunión deportiva será una competencia, entre los dos mejores centros de esta capital: el Rodolfo Jaramillo y el Green Cross. En match de fondo está a cargo de Veloso, del Green Cross y Soto, del Rodolfo Jaramillo.

Otro match de gran importancia que, ha despertado enorme entusiasmo, será el de Zorobabel Rodríguez, del Gren Cross con Lorenzo Caballero, del Jaramillo. Estos son los dos mejores pesos livianos que hay actualmente entre los aficionados en Chile y el combate ha despertado enorme entusiasmo.

VICTOR CONTRERAS SE ENCUENTRA ENTRE NOSOTROS DESDE ANTEAYER

VISITA "LA NACION" CON SU REPRESENTANTE.— BREVE CHARLA CON EL BOXEADOR CHILENO. — ESTA LISTO PARA PROBAR AL CAMPEON CUBANO, HERRERA

Inesperadamente recibimos ayer la visita de nuestro popular boxeador Víctor Contreras que viene de una jira por Argentina. Después de los saludos de estilo conversamos breves momentos con el boxeador.

—¿. . .?

—Vengo de una jira de siete meses por Argentina. Sostuve dos encuentros; uno con Irochea, a quien llevaba ganado fácilmente hasta que un golpe loco me sorprendió dejándome K. O. y el otro combate ha sido mi derrota más dolorosa. Ante un teatro completamente lleno vencí a Ostuno, fácilmente, y el réfere me quitó la victoria en medio de las protestas de todos los compatriotas de Ostuni.

—¿. . .?

—Pienso pasar un tiempo en mi patria y me entrenaré para estar listo en cualquier momento. Por ahora, espero concertar un match con Eladi Herrera, boxeador cubano que dicen es un coloso.

Con un fuerte apretón de manos pusimos término a nuestra charla, despidiéndose Contreras con un saludo para todos sus compatriotas.

ASIGNACION DE PESOS PARA LAS CARRERAS DEL PROXIMO DOMINGO EN AMBOS HIPODROMOS

CLUB HIPICO

Premio CELOSIA.—1,600 metros. —De venta.—Para yeguas de 4 años y más nacidas en Chile que se vendan por $ 8,000.—Peso. 56 kilos.—Descargo de 4 kilos a las avaluadas en $ 6,000 y de 8 kilos a las avaluadas en $ 4,000.—Inscripción: $ 35.—Premio: $ 3,500 a la 1.a

Declarado sin interés.

Premio CAPEADOR. — 1,500 metros.—Para 3 años que no hayan ganado.—Peso: 56 kilos. —Inscripción: $ 45.—Premio: $ 4,500 al 1.o

Condamné	59	Pipirigallo	56
Puñalada	57	Pourq. pas?	56
Jellicoe	56	Rey Sol	56
Khan	56	Trianon	56
Kiddow	56	L. J.	54
Ordenador	56		

Premio CHULITA.—1,400 metros. —Para caballos que no hayan ganado más de $ 15,000.—Peso: 58 kilos.—Descargo de 6 kilos a los que no hayan ganado más de $ 10,000 y de 12 kilos a los que no hayan ganado más de $ 5,000.—Inscripción: $ 35.—Premio: $ 3,500 al 1.o

Pértigo	55	Cartilla	50
Batum	52	Lady Ada	50
Colambray	52	Sonata	50
Corfú	52	Chanta	47
Desaforado	52	El Catorce	46
Décima 7.a	52	Gran Jaime	46
El Quince	52	Khiber	46
Inmortal	52	Kintamo	46
Laird	52	Sans But	44

Premio CONSTANT.— 1,400 metros.—Para caballos que no hayan ganado más de $ 15,000.—Peso: 58 kilos.—Descargo de seis kilos a los que no hayan ganado más de 10,000 pesos, y de 12 kilos a los que no hayan ganado más de $ 5,000.—Inscripción: $ 35.—Premio: $ 3,500 al 1.o

Insecto	58	Pif	46
Metrenquil.	58	Voltaire	46
Morok'l.	53	Flor de Amor	44
Bandera Roja	50	Jamás	44
Divorciada	50	La Loire	44
Melibea	50	Quinola	44
Menudita	50	República	44
Bacton Lad	50	Sunna	44
Jubol	46	Tafalia	44
Los Andes	46		

Premio POLLA DE POTRANCAS.—1,600 metros.—Para potrancas de 3 años, nacidas en el país.—Peso: 54 kilos.—Inscripción: $ 250 en cuatro cuotas: de $ 40 el Lunes 9 de Marzo de 1925; de $ 40 el Lunes 6 de Julio de 1925; de $ 60 el Lunes 1.o de Marzo de 1926 y de $ 110 el Lunes antes de la carrera.—Premio: $ 25,000 a la 1.a, $ 5,000 a la 2.a y $ 2,500 a la 3.a Además, cada potranca que corra, pagará una cuota de $ 400, que se agregará a los premios en la siguiente forma: 50% a la 1.a, 30% a la 2.a y 20% a la 3.a

Damassin	54	Mantua	54
Glenluce	54	Nirvana	54
Ismenia	54	Sonata	54
Xurichana	54	V. en Popa	54
M. Pickford	54	Vigésima 4.a	54

Premio CYLLENE.—2,300 metros. —Para ganadores.—Handicap.—Inscripción: $ 50.—Premio: $ 3,500 al 1.o

Charmer	59	Lancetazo	43
Guau	57	Ja Já	42
Janus	54	Jalea	41
Bandazo	49	Lenine	41
Malharia	43	Kasaba	40
Vaso de Oro	48	Obsequio II	40
Echekalte	46	Vancouver	40

Premio CRITIC.—1,100 metros.—Para ganadores de $ 15,000 o más. —Handicap. — Inscripción: $ 35.—Premio: $ 3,500 al 1.o

Murga	58	Macaulay	46
Leoncito	54	Azpeitia	45
Beau Nash	53	Early Rose	44
Buen Día	51	Oligarca	44
Hecatombe	50	Fullero	42
Facuo	47	Kintrileo	42

Premio CALCUMILLA.—1,100 metros.—Para ganadores de $ 15,000 o más.—Handicap.—Inscripción: 35 pesos.—Premio: $ 3,500 al 1.o

Palestro	58	Tronador	55
Zapatilla	57	Lanzafuego	52
Brocatelle	56	Jacobino	51
Alnero	55	Mala Nueva	51
Artagnan	55	Anémona	48
		Foch	47

Premio ....—1,600 metros. —Para todo caballo que haya ganado más de $ 5,000 en premios.— Handicap.—Inscripción: $ 40.—Premio: $ 4,000 al 1.o

Ardellón	65	El Diez	43
Sin Sabor	62	Mi Nena	43
Indian Boy	54	Mucha Pena	43
Paltanás	54	Curilafquén	42
Straggler	51	Yokoska	41
Náufrago	49	Inmortal	40
Vaso de Oro	48	Kasaba	40
Picazón	47	Khiber	40
Facundina	45	Obsequio	40
Borelli	44	Paramount	40
Kolipi	44	Picaronera	40
Peña Blanca	44	Vancouver	40

CARBURO
VENDEN SOLO POR BARRIL
CARIOLA & CIA.
Calle EXPOSICION 170 — Teléfono Estación 205
CARBURO

HIPODROMO CHILE

Premio CARAMPANGUE.— 1,200 metros.

	Kilos		Kilos
Facuo	58	Band. Roja	49
Itch	54	Gen. Prim	49
Alnero	53	Zancajo	48
Artagnan	53	Acuncahuen	48
Tronador	53	Anémona	48
Zan	53	Naides	46
Kasaba	52	Clodia	45
Vagual	52	Palinco	44
Glor. Day	51	M. Vescera	43

Premio INDIANA.—1,200 metros.

Madagascar	60	Majadera	51
Foch	56	La Triste	50
Jacobino	56	Dulce	49
Elita	53	El Godo	48
Fachinero	53	Regalada	48
Gonesse	52	Viareggio	48
Lloyd George	52	Carraca	47
Los Andes	52	Décima 4.a	47
Picaronera	52	Latria	45
Flingot	51	Cipango	44

Premio LLAUCABEN.—1,200 metros.

Lacierva	62	Eclipse	50
Trilum	62	Gran Jaime	50
Tarnopol	61	Full	49
Dominó	59	Papirusa	48
Bat	58	Kandahar	47
Baldwin	56	República	47
Zambombo	54	Cocodette	46
Achao	53	Melibea	45
Yacaré	53	Meyerling	44
Jest	52	Polenka	44
Jubol	51	Agua Real	42

Premio TRAIGUEN.—1,200 metros.

Job	62	Clarilla	50
Kintamo	58	Fuñingue	50
L'Epatant	57	Cotton wood	49
Peloponeso	57	Limasol	49
Hal que ver	56	Zumacal	49
La Tulipe	55	Calabazo	47
Alesandrina	53	Bellatrixe	45
Por Merced	53	Idria	43
Décima 3.a	52	Zumbido	43
Ispahan	52	Fumada II	42
Grenoble	51	Ravachol	40

Premio CAMARICO.—1,900 metros.

Náfrago	58	Peña Blanca	49
Malharia	57	Payador	49
Straggler	55	Cayumangue	48
Kelso	54	Omikrón	45
Echakalte	53	Fronteriza	43
Galloway	53	Foch	40
Jana	53	Harding	40
Percala	52	Obsequio II	40
Mi Nena	51	Signorino	40
Fan Fan	50	Tangolina	40
Fullero	50		

Premio BREAS.—900 metros.

Platino	56	Pabellón	53
Aseel	55	Turumba	53
El Diecinueve	55	Astrónomo	51
Capianesa	54	Pues si sí	51
Cúspide	54	Moravia	49
Estr. Volante	53	Villita	49
Maltina	53	Volupte	48
Marga	53		

Premio ALMAHUE.—1,400 metros.

Montoncito	60	Rastra	55
Inverosimil	59	Old Chap	55
Sangreroja	59	Vigo	54
Pangal	58	Vigésima 2.a	52
Voltaire	58	Jack pot	51
Imponente	57	Dublina	51
		Mano Negra	50

¿QUE SERA...?
ROSENBLITT.

El desayuno más nutritivo y el recomendado para niños, débiles y enfermos

EN VENTA EN TODOS LOS ALMACENES Y BOTICAS
Base: Cacao desgrasado.

BOLSA DE COMERCIO

MOVIMIENTO

El movimiento de la Segunda Rueda de ayer fue muy superior al de la Primera; además los precios que al abrir el mercado se mostraron de manifiesta flojedad, reaccionaron en forma apreciable, clausurándose la segunda hora oficial de alza y firmeza en la mayoría de los títulos.

Se negoció sobre diversos papeles, principalmente mineros y cuyo detalle se demuestra en los boletines publicados en esta misma sección.

El total de lo adjudicado en bonos alcanzó a 445,000 nominales.

SUBIERON

INDUSTRIALES: Electricidad Industrial, de 40 1|2 a 41; Electro Metalúrgica, de 22 a 26; Gas de Santiago, de 55 a 55 1|2; Gas de Valparaíso, de 79 a 80; Tejidos Salto, de 96 a 97.

SEGUROS: Franco Chilena, de 40 a 46.

MINERAS: Aconcagua, de 2.95 a 3 1|8; Cerros, de 42 1|2 a 43 1|2; Florida, de 2 a 2 1|2. Morococalas, de 40 3|4 a 41 3|4; Patiños, de 277 a 278.

BAJARON

BONOS: Caja 8-1, de 94 1|2 a 94 1|4; Garantizador 8, de 39 a 38; Hipotecario Valparaíso 8-1, de 85 3|4 a 85.

BANCOS: Nacional, de 71 1|2 a 70.

SALITRERAS: Loa, 36 a 34 1|2.

INDUSTRIALES: Astilleros Habas, de 49 a 48 1|2; Malvoa, de 8 1|2 a 8; Ref. Viña, de 26 3|4 a 26 1|2; Volcán, de 36 a 35.

SEGUNROS: Chilena Consolidada, de 30 1|2 a 30.

MINERAS: Chacaltayas, de 9 3|8 a 9; Huanuni, de 53 a 50; Kumurana, de 2 3|4 a 2 1|8; Kala Uyu, de 9 3|4 a 9 1|2.

OPERACIONES EFECTUADAS AYER

PRIMERA RUEDA

2000 Hipotecario 7-1, 87
77000 Caja 8-1|2, 97 1|8
10000 Caja 8-1, 94 1|2
200 Paños Tomé, 37
10 Oplocas, 130
2000 Malvoa, 8
400 Kumurana, 2
100 Tocopilla, Set. 16, 83
1000 Fortuna Ltd., Set. 2, 4
100 Cerro Grande, Set. 16, 42
100 Cerro Grande, Set. 2, 41
200 Kala Uyu, Set. 16, 9 1|8
500 Patiño, Set. 16, 275
100 Patiño, Set. 16, 275
100 Patiño, Set. 2, 274
700 Kala Uyu, Set. 2, 9 3|8

SEGUNDA RUEDA

25000 Hip. 8-1, 93 5|8.
44000 Caja 8-1, 94 1|2.
14000 Caja 8-1, 94 1|4.
10000 Hip. 8-1, 920, 94 1|4.
263000 Caja 8-1|2, 97.
400 Bco. Nacional, 70.
10 Gas, 55.
6 Id., 55 1|2.
50 Bco. Chile, 195 1|2.
150 Tejidos El Salto, 96.
1 Id. id., 100.
200 Oploca, Set. 16, 128.
100 Volcán, 35.
300 Tocopi., Set. 16, 83 3|4.
100 Id. id., 84.
200 Kala Uyu, Set. 16, 9 1|2.
100 Moroc., Set. 16, 41 1|2.
200 Id. id., 41 1|4.
200 Chacaltaya, Set. 16, 9.
500 Florida, 2 1|2.
500 Id. Set. 2, 2 1|2.
100 Patiño, Set. 2, 277.

CAMBIO

TIPO DE VENDEDOR

COMERCIAL	$ 39.4
1 PESO PAPEL VALE	6 3|32
£ POR DOLORES	485 1|2

BANCO LONDRES Y AMERICA DEL SUD LTDO

(Antes Banco de Londres y Río de la Plata Ldo.)

Cambio sobre el Exterior

PLAZA	90 D. V.	Vista
Londres	39.50	39.95
París	22 3|4	0.23
Amberes	22	22 1|4
New York	8.15	8.22
España		1.26 1|2
Italia		26 5|8
Brasil		40.00
Uruguay		8.47 1|2
Argentina		3.33
Holanda		3.30
Suiza		1.59
Siria		40.00
Portugal		40.00
Panamá		40.00
Perú		40.00

PRECIOS DE COMPRADOR O VENDEDOR AL TERMINAR LAS RUEDAS

TITULO	COMPRADOR Cantid.	COMPRADOR Precio	VENDEDOR Cantid.	VENDEDOR Precio
BONOS				
Caja 8-1			54000	94½
Caja 8 1|2	50000	97	17000	97¼
Hip. 8-1	7000	93⅝	10000	93¾
Hip. 7-1	1000	87		
Garant. 8			30000	38
BANCOS				
Chile	200	195½		
Hip de Chile	1	620	13	625
Nacional	12	70	100	70
MINERAS				
Aconcagua	500	3⅛		
Colquiri, Set. 16	500	6¾		
Condoriaco, Set. 2			400	2
Cerro Gde., Set. 16	100	43		
Chacaltayas, Set. 16	1000	9		
Dichas, Set. 16			500	3
Disputada, Set. 16	200	16½		
Florida, Set. 16	1000	2¼		
Fortuna, id.	100	4		
Id. de Colq., id.	200	5½		
Gatico, Set. 2	500	4⅛	200	4¼
Higuera, Set. 16	500	4⅛		
Kumurana, id.	1000	2⅛		
Kala-Uyu, id.	2400	9½		
Huanuni, id.			100	51
Minera, Set. 2	100	17¾	100	18¼
Morococalas, id.	100	41¼	200	41½
Onix, Set. 16	500	30		
Oplocas, id.			100	128
Patiños, id.	200	278½		
Presidenta	200	0.60		
Salvador	500	1		
Tocopilla, Set. 16	100	84¼		
Schwager, Set. 2			500	19
GANADERAS				
Gente Gde.			200	59
INDUSTRIALES				
Gas	4	55	90	55
Paños Tomé	200	37		
Electr. Ind.	26	41		
C. Melón			500	45¾
Vapores Ord.			500	15¾
Papeles y C.	017	165		
Telégrafo	13	38	100	40
Tej. El Salto	100	97		
Electr. Met.	100	26		
CIERRE a las 4.20 P. M.				
Cambio		39.30		39.40
Patiño, Set. 16		278		
Tocopilla, St. 2				84
Chacaltaya, Set. 16				9
Huanuni, id				50
Morococala, id.				41¾
Mineras, id.				18¼
Cerro Gde., id.				43½

OPERACIONES EN VALPARAISO

PRIMERA RUEDA

3000 Hipotecario 7-1, 88
100 Elect. Ord., Set. 2, 10 1|2
200 Kala-Uyu, Set. 16, 9 3|4
200 Cerro Grande, Set. 16, 42
200 Cerro Grande, Set. 16, 41 1|2
250 Gatico, 5 1|2
5 Chile Cons., 30
100 Cerro Grande, Set. 16, 41
23 Gas Valparaíso, 80
200 Cerro Grande, Set. 2, 41
1000 Kala-Uyu, Set. 2, 9 1|4
15000 Caja 8-1, 94 1|2
20000 Hip. Valparaíso 8-1, 85 1|4
200 Kala-Uyu, Set. 16, 9 3|8
22000 Hip. Valparaíso 8-1, 85
300 Cerro Grande, Set. 16, 41 3|4

CAMBIO

Vendedor 39.40
Comprador 39.30

SEGUNDA RUEDA

600 Moroc., Set. 16, 41 1|4.
100 Est. Hab., Set. 2, 48 1|2.
400 Elec. Ord., Set. 16, 10.
100 Loa, Set. 2, 34 1|2.
2100 Kala Uyu, Set. 2, 9 3|8.
3000 Hip. 8-1, 93 1|4.
25 F. Chilena, 46.
1364 Viñas, Set. 2, 26 1|2.
2500 Kala Uyu, Set. 16, 9 1|2.
9000 Caja 8-1, P. H., 94.

CAMBIO

Vendedor 39.40
Comprador 39.30

COTIZACIONES DE METALES

Cáblegrama sobre cotización de los metales correspondientes al día de ayer:

Estaño: £ 291.12.6 al contado; bajó, 2.7.6.
A plazo: 286.10.0; bajó, 1.15.0.
Cobre Standar: £ 58.15.0 al contado, bajó, 0.2.6.
A plazo: 59.10.0; bajó, 0.2.6.
Plata: d. 28 13|16 al contado; subió, 3|16.

FERIA EDUARDO RODRIGUEZ y Cía.

Exposición esq. de Antofagasta.—Remates los Martes y Viernes.—Oficina: Huérfanos 1260.—Casilla 3654. —Teléfono 1081

Precios corrientes de la Feria de Animales del Martes 24 de Agosto de 1926:

Terneros:
De pie, gordos, de $ 50 a $ 160
De 1 año, de 90 a 230
Novillos:
De 1 1|2 año, mestizos, de 145 á 210
De 2 años, de 230 a 360
De 3 años, de 320 a 430
Vaquillas:
De 1 1|2 año, de 90 a 210
De 2 años, de 130 a 240
De 3años, de 160 a 260
Vacas:
Flacas, de $ 150 a 210
A media gordura, de 260 a 390
Gordas, de 410 a 690
Paridas, mestizas, de 430 a 960
Toros, de 360 a 530
Bueyes:
Flacos, de $ 290 a $ 380
A media gordura, de 410 a 560
Gordos, de 550 a 680
De trabajo, de 410 a 650
Varios:
Corderos, de $ 52 a $ 78
Yeguas, de 80 a 800
Caballos, de 60 a 630
Mulas, de 140 a 290

VENTAS AL PESO

Vacas, de $ 1.01 a $ 1.49 el kilo
Bueyes, de 0.98 a 1.48
Novillos, de 1.10 a 1.52
Torunos, de 0.96 a 1.03

FERIA SANTA ROSA

OFICINA SANTA ROSA 2250, ESTACION SAN DIEGO, TELEFONO SAN MIGUEL 17

Precios corrientes del remate efectuado el 24 de Agosto de 1926:

VENTAS AL PESO

CERDOS

1 Cerdo, 170 kilos, a.	$ 2.18
16 Cerdos, 1,772 kilos, a.	2.12
6 Cerdos, 712 kilos, a.	2.10
5 Cerdos, 588 kilos, a.	2.08
16 Cerdos, 1,608 kilos, a.	2.01
11 Cerdos, 1,080 kilos, a.	2.01
1 Cerdo, 134 kilos, a.	2.00
4 Cerdos, 344 kilos, a.	1.95
16 Cerdos, 1,500 kilos, a.	1.97
16 Cerdos, 1,248 kilos, a.	1.94
11 Cerdos, 890 kilos, a.	1.92
4 Cerdos, 414 kilos, a.	1.92
9 Cerdos, 846 kilos, a.	1.88
1 Cerdo, 130 kilos, a.	1.88
1 Cerdo, 126 kilos, a.	1.88
7 Cerdos, 462 kilos, a.	1.60
2 Cerdos, 196 kilos, a.	1.58
7 Cerdos, 252 kilos, a.	1.45
2 Cerdos, 205 kilos, a.	1.38
1 Verraco, 132 kilos, a.	1.20
LANARES	
30 Corderos, a.	$ 78.— c|u.
68 Ovejas, a.	79.50 c|u.
2 Carneros, a.	75.— c|u.
6 Corderos, a.	97.— c|u.

MATADERO PUBLICO

Los corrales de este establecimiento encerraron ayer el siguiente ganado para la venta de hoy:

Ganado mayor		Ganado menor	
Bueyes	79	Corderos	449
Novillos	150	Cerdos	356
Vacas	86	Cabros	—
Q. vivos	44	Terneros	57
Id. en vara	81		
		Total	862
Total	440		

PRECIOS DE LAS CARNES POR KILO

Ayer se fijó el siguiente precio para la venta de hoy:

Carne de buey, 1.a	2.15	a	2.20
Id. de 2.a	2.00	a	2.10
Id. de 3.a	1.40	a	1.80
Carne de novillo, 1.a	2.15	a	2.20
Id. de 2.a	2.00	a	2.10
Id. de 3.a	1.40	a	1.80
Carne de vaca, 1.a	2.20	a	2.25
Id. de 2.a	2.00	a	2.10
Id. de 3.a	1.40	a	1.80
Carne de cordero, 1.a	3.40	a	3.50
Id. de 2.a	3.00	a	3.20
Id. de 3.a	2.40	a	2.80
Carne de oveja, 1.a	2.80	a	3.00
Id. de 2.a	2.40	a	2.60
Id. de 3.a	1.60	a	2.20
Carne de cerdo, 1.a	2.65	a	2.70
Id. de 2.a	2.40	a	2.60
Id. de 3.a	1.80	a	2.20
Grasa en rama	1.80	a	1.90
Sebo de ovejuno	1.30		
Cuero de buey	1.40		
Cuero de novillo	1.70		
Cuero de vaca	1.50		
Cuero de ternero	3.00		
Cuero de ovejuno	80.00	a	140

pesos la docena

SOCIEDAD CARBONIFERA DE MAFIL

Se cita a Junta General Ordinaria de Accionistas para el Lunes 30 del presente, a las 3 P. M., en la oficina de la Sociedad, calle Nueva York N.o 17.

El Registro de accionistas permanecerá cerrado desde mañana hasta el 30 inclusive.

Santiago, 20 de Agosto de 1926.

EL DIRECTORIO.

30—A

MOVIMIENTO HABIDO EN 24 DE AGOSTO DE 1926

CORTE SUPREMA

Cuenta general

Pendiente de ayer, Sucesión Tomás Innes con Alfredo Jackson, acuerdo; Redactor señor Anguita.

1. Junta de Beneficencia con Intendente de Santiago; acuerdo. Red. señor Figueroa.

2. Junta de Beneficencia con Intendente de Santiago; acuerdo. Red. señor Figueroa.

3. Junta de Beneficencia con Intendente de Santiago; acuerdo. Red. señor Figueroa.

Las demás no vistas.

Alegaron: don Leopoldo Urrutia, Errázuriz, contra el recurso en la por el recurso y don José Manuel pendiente; y don Agustín Zegers, por la competencia, en las tres primeras.

Falladas en cuenta: Recurso de amparo y queja de Efraín Roa, contra la Corte de Temuco, sin lugar.

Recurso de queja de Samuel Salas Troncoso, sin lugar.

Falladas de acuerdo: Contra Antonio Villagra, sin lugar fondo; Redactor señor Rojas.

Contra Lorenzo Roselló, ha lugar casación fondo; Redactor señor Lagos.

Borrador de sentencia: El señor Cortés entregó en la causa de Latorre con Cuevas.

CORTE DE APELACIONES

Primera Sala

No funcionó por falta de personal.

Segunda Sala.—Relator, señor Silva

1. Carlos Civilo con A. Bello, revocada.

2. R. Willcook v. de D. y otros con Cía. de Electricidad Ldt., acuerdo.

No vistas las demás.

Alegaron:

En la 1.a, don Alfredo Urzúa, revocando.

En la 2.a, don Enrique Ellwanger con don Arturo Davis S.

Tercera Sala.—Relator, señor Videla

2. Andueza Hnos. con Manuel Pérez López, trámite.

3 Ismael Weistein con Eliecer Tolosa, trámite.

4 Salvador Sepúlveda con Empresa de los Ferrocarriles del Estado, con firmada.

5 Feria Regional de Curicó con Joaquín Sanz, no se vió por estar los abogados alegando en otra Sala.

6 Banco de Chile y otros con Izquierdo Elwanger y Cía., trámite.

7 Antonio Salinas quiebra, confirmada.

8 Antonio Morales con José Latorre y otros, confirmada.

9 Graham Rowe y Cía. con Antonio González, improcedente.

10 Isidoro Gajardo con Manuel Cornejo, confirmada.

11 Rufino Cornejo con Empresa de los Ferrocarriles del Estado, aprobada.

12 Enrique Villegas con Liborio Sánchez, trámite.

13 Fisco con Convento de San Francisco, trámite.

Alegaron:

Don Oscar Fenner con don Manuel Rodríguez P., en la 1.a

Don Salvador de la Vega con don Lautaro Benham, en la 3.a

Don Enrique Prieto co ndon Juvenal Hernández, en la 4.a

Don Osvaldo Vial, aprobando en la 11.a

Fallada de acuerdo: Julio Ortiz con Mateo Duarte, confirmada.

Cuarta Sala.—Relator, señor González

1 D. Ibaceta, posesión de sus bienes, confirmada.

2 A. Toro con V. Barros, confirmada.

3. Banco Español de Chile con C. Maturana v. de C.; en acuerdo.

4 Teresa Nilo con Víctor Mujica; mal anunciada.

No vistas las demás.

Fallada de acuerdo: Zoila Fuenzalida con Roberto Allan, revocada.

Alegaron:

En la 1.a, don Abdón Góngora (parte) con don Carlos Montecinos.

En la 2.a, don Moisés Contardo con don Alfredo Moreno.

En la 3.a, don Alfredo Urzúa con don Víctor García.

Quite La Película

De sus hermosos dientes

Observe Cómo la Destruye Este Método Moderno

SUS dientes están cubiertos de una película pegajosa. Ud. la puede santir ahora. Aun cuando se cepille los dientes, gran parte de la película se adhiere y permanece.

Ese es el mayor enemigo de su dentadura. Es lo que empaña su belleza y los destruye.

Permita que esta prueba gratis le demuestre la forma en que millones de personas combaten ahora la película.

Esa película empañada

La película es esa capa viscosa que Ud. siente. Se adhiere y permanece allí porque la forma anticuada de cepillarse no puede eliminarla de una manera eficaz.

Proteja el Esmalte

Pepsodent desintegra la película, y luego la remueve por medio de un polvo mucho más suave que el esmalte. Nunca use Ud. materias raspantes para combatir la película.

La película retiene también las partículas de alimento, que se fermentan y forman ácidos. Retiene los ácidos en contacto con la dentadura y produce la caries. En ella se reproducen los microbios a millones. Estos, con el sarro, son la causa fundamental de la piorrea.

Nadie puede librarse de estos males, si no se combate la película.

Una prueba le mostrará

Los resultados de Pepsodent son rápidos y convincentes. Hace más que eliminar la película. Aumenta la alcalinidad de la saliva para neutralizar los ácidos de la boca. Aumenta la ptialina de la saliva para digerir los depósitos amiláceos de la dentadura.

La combinación de estos resultados produce pronto un nuevo concepto de la limpieza de los dientes.

Lo que observe y sienta, le convencerá pronto de la eficacia de este método. Recorte ahora el cupón.

Pepsodent MARCA
El Dentífrico Moderno

Depositarios exclusivos en Chile
DAUBE Y CIA.
Valparaiso Santiago Concepcion Antofogasta

6-10-S

Gratis—Un tubito para 10 días

DAUBE Y CIA.,
Depto K6-2, Casilla 28V, Valparaiso, Chile.
Sírvanse enviar por correo un tubito de Pepsodent para 10 días a

Nombre..............................
Dirección............................
Dé dirección completa—sólo un tubito para cada familia.

Copy No. 6-10-S
7 in. x 2 col. Spanish News Exp. 28381

Compañía Electro - Siderúrgica e Industrial de Valdivia

DIEZ RAZONES que Ud. debe tomar en cuenta para suscribir acciones de esta Empresa:

1.o Por constituir la fabricación de fierro y acero, en combinación con la venta de energía eléctrica, una inversión segura y positivamente remuneradora de sus capitales.

2.o Por basarse esta industria en el empleo de procedimientos de fabricación comprobados y en uso industrial en los países productores de fierro y acero.

3.o Por tener la siderurgia un carácter esencialmente nacionalista y contar con la amplia protección del Estado.

4.o Por evitarse la salida de más de 200 millones de pesos por año al extranjero, que en lo futuro podrán invertirse en obras de progreso de diverso orden económico dentro del país.

5.o Por robustecer la industria manufacturera y fabril no sólo para el abastecimiento de nuestro propio consumo, sino para convertirnos en un país exportador.

6.o Por crear importantes fuentes de trabajo a miles de obreros y operarios y de bienestar a sus respectivas familias.

7.o Por fomentar la riqueza nacional mediante el aprovechamiento de gran cantidad de materias primas que abundan en nuestro territorio.

8.o Por incrementar la producción en general con el establecimiento de nuevas industrias derivadas de la siderurgia.

9.o Por aprovechar industrialmente las grandes fuerzas hidráulicas de HUILO-HUILO, en el establecimiento de centenares de fábricas que habrán de ser atraídas con la venta de fuerza motriz abundante y barata.

10. Por ser la industria del fierro y acero una de las bases principales de la defensa e independencia económica del país.

PROSPECTOS Y ANTECEDENTES pueden solicitarse en las Oficinas de la Compañía, Santiago, Edifico del Banco Anglo - Sud - Americano 4.° Piso, Departamentos 19 - 20. – Casilla 3110. – Teléfono 223 Central

A-25

EL ESCANDALO DEL OPIO

El juez señor Erazo trabajó en el día de ayer con toda actividad en el proceso de los alcaloides. Se impuso detalladamente de las últimas pesquisas iniciadas por la Sección de Seguridad y al mismo tiempo impartió nuevas órdenes que se mantienen en la más absoluta reserva.

Como se sabe, ha sido declarado reo don Santiago Albagly, comerciante en cuyo poder fueron encontrados varios cajones que contenían opio.

La defensa de este caballero ha solicitado su libertad bajo fianza reiteradas veces, la que no le ha sido concedida por la justicia.

Se espera con interés la resolución del juez señor Erazo respecto de la situación del señor Matus, que también se encuentra detenido en la cárcel pública.

Con la declaratoria de reo del señor Albagly, se estima en los círculos judiciales que la situación del señor Matus se empeora.

EL JABON de AFEITARSE
RICHMOND
M. R.
Deja la piel suave y fresca.

Los delincuentes estaban en Rancagua

En uno de estos últimos días se denunció al juzgado del crimen un robo de cierta consideración efectuado en la calle Catedral N.º 3114.

Allí tiene su residencia la señora Mercedes Portus de Marchant, la que al notar el desaparecimiento de sus especies, dió cuenta a la comisaría respectiva del robo de que había sido víctima.

El juez del crimen, tan pronto como recibió el denuncio, impartió las órdenes correspondientes a la Sección de Seguridad, para que se iniciaran las investigaciones del caso.

Los detectives señores Osvaldo Saavedra y Enrique Rosales se hicieron cargo de las pesquisas con el objeto de dar con los autores de este robo.

Estos agentes siguieron las huellas de los delincuentes hasta que descubrieron que todos se encontraban en Rancagua, a donde fueron en su busca.

Una vez en ese pueblo, lograron descubrir a los ladrones, que resultaron ser Manuel Contreras, Manuel Romero y Matías Hernández, los que fueron trasladados a la Sección de Seguridad de Santiago, a fin de ponerlos a disposición de la justicia.

Las especies hurtadas en este robo, alcanzan a la suma de tres mil pesos.

El proceso estudiantil

EL MINISTRO Sr. BURGOS SE HIZO CARGO DEL SUMARIO Y DIRIGE VARIOS OFICIOS

Como se sabe, la Corte de Apelaciones designó a uno de sus Ministros, para que conozca del proceso que se instruye en el primer juzgado del crimen sobre los incidentes estudiantiles.

La Corte nombró al señor Romilio Burgos para que se hiciera cargo de la causa.

Este magistrado se trasladó ayer al primer juzgado del crimen, donde se impuso de los antecedentes.

Después de estudiar el proceso, el señor Burgos ordenó varias diligencias a la Sección de Seguridad, que deberán llevarse a cabo en el día de hoy.

Asimismo, remitió varios oficios, entre ellos a un diputado.

El incendio del Molino Santa Margarita

AYER FUERON PUESTOS EN LIBERTAD TODOS LOS DETENIDOS

En la tarde de ayer, el juez del crimen de turno, señor Villagra, inició el sumario para establecer las causas que originaron el incendio del Molino Santa Margarita, de propiedad de don Horacio Manríquez.

La novena comisaría, que inició las investigaciones del caso, puso todos los antecedentes en conocimiento del juez señor Villagra.

Este magistrado, después de oir a las personas detenidas, ordenó su libertad, tomando en cuenta que los perjuicios eran mayores que el valor del seguro.

V I D A   O B R E R A

La próxima velada en el Municipal y los ferroviarios

Entre los obreros de la capital existe un entusiasmo extraordinario por asistir a la velada y conferencia que se efectuará mañana, a las 6 P. M. en el Teatro Municipal.

En este importante acto de cultura, propiciado por el Consejo Nacional Pro-Patria y Hogar, el señor J. A. Fernández leerá un importante trabajo sobre "El vicio de los alcohólicos" y el señor Carlos A. Martínez dictará una conferencia sobre "El problema de la esclavitud de los blancos en Chile".

La parte musical está a cargo de la orquesta sinfónica del Municipal, bajo la dirección del maestro Carvajal. Además se pasarán algunas películas relacionadas con la conferencia.

Se nos encarga comunicar a las familias ferroviarias que deseen asistir a este torneo de arte y cultura, pasen hoy de 5 a 6 P. M. a retirar las tarjetas de familia, a la Oficina del Bienestar del Personal de la Empresa.

FEDERACION DE OBREROS DE IMPRENTA DE CHILE. — (Sección Santiago). — Información oficial. — Se pone en conocimiento del gremio que los talleres salesianos de Valparaíso han paralizado sus labores y por lo tanto los gráficos no deben aceptar puestos allí.

—Los compañeros que deseen colaborar en "Rebelión" y "El Gráfico", pueden enviar los originales a la Secretaría.

—Se ruega a los delegados dar cuenta del dinero que hayan recolectado para el beneficio pro-imprenta.

Alrededor de 70,000 personas son víctimas de la crisis de trabajo

PORQUE HAY EN EL PAIS MAS O MENOS 25,000 OBREROS CESANTES

La paralización de la mitad de las oficinas salitreras, de algunas faenas mineras, de obras particulares, y también el receso en que cayeron las actividades agrícolas; todo derivado de la crisis económica porque atraviesa el país, ha originado el gravísimo problema de la desocupación que hoy pesa sobre nuestro Gobierno.

Desprovisto el Estado de recursos extraordinarios para afrontar este problema, ha debido desenvolver su acción con la iniciativa particular para aliviar en parte la situación de miseria porque atraviesa gran parte de nuestra población obrera.

Datos que hemos recogido en la Dirección General del Trabajo, provenientes de cálculos hechos hace unos cuantos días, dan el número alzado de cerca de 70,000, como el de las víctima de esta falta de trabajo, que soportan más o menos 25,000 obreros.

De este último número son, más o menos: 1,400 mineros, 7,500 salitreros, 4,000 constructores, 5,000 agrarios y 6,600 manufactureros.

Las primeras medidas adoptadas por el Gobierno llevadas a la práctica por la Dirección General del Trabajo, están destinadas a movilizar hacia el centro del país a los trabajadores cesantes de la zona salitrera. De ahí que Santiago, Valparaíso y otros centros importantes son los que cuentan con un número mayor de obreros sin trabajo.

Luego después, la Dirección mencionada, ayudada por la Dirección de Policías y otras instituciones particulares, han tratado de aliviarles la situación, procurándoles los artículos más indispensables para la vida, y a medida que las circunstancias lo permiten, se van enviando a trabajar en obras que se ejecutan en diversas partes del país.

Son numerosos los que han salido ya ocupados, pues sólo en este mes se les ha dado ocupación a cerca de 400 y otros tantos están listos para salir.

LO QUE NOS DICE EL DIRECTOR GENERAL

Conversamos ayer con el señor Weber acerca de este problema y a nuestras preguntas nos dijo:

"La Dirección, dentro de los medios de que dispone ha tratado de hacer frente a esta grave situación. Puesta en contacto directo con el Ministerio de Vías y Obras, se ha confeccionado un plan de trabajos que ocuparán a unos 5,000 cesantes.

A los industriales, agricultores etc., se les ha pedido que prefieran para sus trabajos a los obreros desocupados que se encuentran en Santiago.

De este modo, y ayudados por otras instituciones, se ha podido hacer frente a esta honda crisis que ha sorprendido desprevenido al Gobierno. Pero, hay que dejar constancia, esta labor no ha costado gran des desembolsos al Estado, porque se ha tenido el cuidado especial de traer a los obreros a las regiones en donde la vida se hace más fácil, donde viven las familias de estos desocupados; y no se han instalado albergues que costaron al Fisco en la ocasión pasada una suma enorme.

En las minas de carbón, nos agrega, ha vuelto a sus labores la mayoría de los obreros que salieron en busca de trabajo y todo hace esperar que en poco tiempo más quede allí normalizada la situación.

Por último, nos dijo, si el Estado sigue dispensando como hasta hoy una atención preferente a este problema, y la agricultura intensifica sus actividades, como es de esperarlo, creo que saldremos de esta crisis en Marzo o Abril del próximo año".

R E U N I O N E S   S O C I A L E S

Sociedad Cooperativa de Materiales de Zapatería y Consumo. Castro 591.— Se cita a junta al Consejo hoy a las 8 P. M.

Sociedad de S. M. de Industriales y Operarios en Escobas "Arturo Prat".— Manuel Rodríguez 950.— A reunión general hoy a las 6 P. M.

Centro Bogotá.— Rogelio Ugarte 1185. — Junta general, hoy a las 9 P. M.

Sociedad La Universal.— Hoy, a las 8.30 P. M., habrá reunión de Directorio.

Sociedad Manuel Rodríguez.— San Francisco 748.— Sesión de Directorio para hoy, a las 9 y media P. M.

Federación Obrera Local Adherida a la F. O. R. Ch.— Se cita para hoy, a las 7 P. M., a los delegados en el local de los estucadores.

Federación Obrera de Chile.— Sección Comerciantes y Estacionados.— Delicias 1867.— Se cita a reunión general a los componentes de este gremio, hoy a las 7 P. M.

Sociedad de S. M. Melchor Concha.—Bellavista 0313.— Cítase a junta general ordinaria hoy a la hora de costumbre.

Sindicato Nacional de Carpinteros. — Independencia 180.— Se cita a junta general mañana a las 6.30 P. M.

Unión Sindical de Panificadores de Chile. — Castro 359.— Se cita a los delegados de la Junta Relacionadora y a los directorios de los sindicatos a la reunión del hoy, a las 6 P. M.

Sociedad de S. M. "La Aurora".— Mañana a las 8 P. M., junta general extraordinaria.

La Liga Nacional de Arrendatarios del Tercer Tribunal.— Cita a asamblea plena a todos los sectores unidos, hoy a las 8 P. M., Maipú 830.

Comité de Arrendatarios de la 2.a Comuna ex-Tercer Sector.— San Pablo 1136.— Hoy habrá reunión general a las 8 P. M., en San Pablo 1636.

Sociedad Comerciantes en el Ramo de Patería.—San Francisco 1768.— Se cita a sesión, hoy a las 6 P. M.

Asociación del Rodado a Tracción Animal. Barrio Estación Central.—Toro Mazzote 60.— Se cita a junta general, hoy a las 8 P. M.

Liga de Arrendatarios 14.o Sector.— Comuna Providencia. Bilbao 479.— Hoy habrá reunión general ordinaria.

Centro de Estudios Sociales Luz y Acción.— Se cita para el Viernes próximo a los socios que tengan listas pro folleto Guerra a la Guerra, Junta general a las 8.30 P. M.

El Congreso Social Obrero de Chile considera los efectos de la Ley 4054

(VERSION OFICIAL)

En asamblea ordinaria celebrada últimamente, ante numerosa concurrencia de delegados, se trataron los siguientes puntos:

Se aceptó el poder del delegado de la Unión de Talabarteros, señor Castañeda. Se acordó recomendar a la Sociedad Protección de la Mujer y todas las instituciones obreras femeninas de Santiago que procedan a preparar la colecta del 15 de Setiembre, de acuerdo con el Comité pro obreros del carbón, en Bandera 166.

Se aceptó una cuenta del señor Pradenas sobre una comisión ante el Ministro de Higiene.

En incidentes se entró a tratar especialmente los efectos producidos por la ley 4054 de seguro obrero en el corto tiempo de su aplicación.

En el debate se hizo especialmente notar el perjuicio sufrido por las organizaciones mutualistas, en especial las de provincias, algunas de las cuales han dejado de existir. Asimismo se hizo ver el bien que esta ley trae a los ciudadanos imprevisores; obreros agrícolas y empleados domésticos. La unanimidad estuvo de acuerdo en que la forma actual de la ley es inaceptable y merece muchas reformas.

Quedó pendiente el debate para la sesión extraordinaria del próximo Viernes, a las 8 P. M., en San Pablo 1071.

Mañana, a las 8 P. M., se reune la comisión de fiestas.

Máquinas de Tejer
"BURMEISTER"

de la acreditada fábrica alemana "CLAES", de todos tamaños y gruesos, al contado y con facilidades.
Máquinas Jacquard
para tejidos multicolores.
En exhibición en nuestro almacén
ESTADO 48
A. Jacob y Cía.

Junta Central de los Gremios del rodado

Mañana celebrará sesión extraordinaria la Junta Central de los Gremios del Rodado, a fin de ocuparse de la unificación de los choferes de arriendo y de la designación de consejero del tránsito (tracción animal). Además se pronunciará sobre las renuncias de los secretarios de actas y general.

Para mañana también se cita a las delegaciones de empresarios de autobús Ford y cambio y delegaciones de choferes de autobús a una sesión que tendrá lugar a las 3 de la tarde, en Bandera 839, a fin de resolver la aplicación del reglamento sobre permisos de recorridos de autobús, que desea implantar el Consejo Superior del Tránsito.

El Viernes se realizará el comicio de arrendatarios

La Junta Ejecutiva Nacional de Arrendatarios realizará imposteragablemente el comicio general de los arrendatarios de la capital.

El objetivo de esta manifestación tiende a exteriorizar la protesta de los arrendatarios por la indiferencia a las diferentes peticiones que se han hecho.

El orden de este acto es el mismo que se anunció en la semana pasada.

¿QUE SERA...?
ROSENBLITT.

HACIA LA FUSION DE LAS INSTITUCIONES DE CHAUFFEURS

Con tal objeto se llevará a cabo hoy, a las 5 P. M. una reunión de la comisión encargada de estas gestiones, otra de la Junta Central del Rodado y los presidentes y secretarios de la Sociedad Manuel Montt, Sindicato de Choferes de Chile, Federación de Choferes de Chile y Sindicato Blanco de Choferes.

Durante esta reunión se tratará sobre la unificación de este numeroso gremio, que está dividido en diversas instituciones mutuales.

El local de la Sociedad Manuel Montt, Olivares 1643, es el punto de la reunión.

Pilas Secas Columbia

Los Pilas Secas Columbia suministran esa chispa potente de acción instantánea. Cuando no están en uso recuperan rápidamente. Para obtener servicio más satisfactorio y verdadera economía, insístase siempre en recibir Pilas Secas Columbia. Duran más.

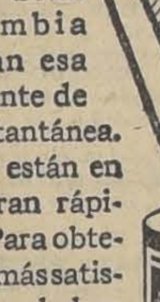

NATIONAL CARBON CO., Inc.
30 East 42nd Street
New York, N.Y. E. U. A.
726

Unión Sindical de Obreros de Molinos

FUNDARA UNA ESCUELA NOCTURNA

Esta organización en asamblea última, entre otras cosas, acordó:

Fundar una escuela nocturna para obreros de molinos y para todos los obreros del barrio de Bellavista al Norte.

Poner el nombre del ex-profesor universitario, don Manuel Márquez a este plantel.

Invitar a un profesor de la Asociación General para que haga clases.

El Domingo próximo, a las 10 A. M., un miembro de la Asociación de Profesores dará una conferencia sobre los beneficios de las Escuelas Nocturnas para obreros.

Este mismo día, a las 5 P. M. se llevará a efecto en el local de la I. W. W., una velada a beneficio del periódico "Luz", órgano de la Unión Sindical de Obreros de Molinos.

SOCIEDAD DE ARTESANOS "LA UNION".—El Directorio se reunirá mañana, a las 9 P. M. en sesión extraordinaria para tratar exclusivamente de la ley 4054.

—La Comisión de Fiestas sesionará hoy, a las 9 P. M. para tratar sobre los balances que hay pendientes.

—La Comisión de Propaganda y Prensa se reunirá mañana a las 8 P. M. para tratar del próximo beneficio.

—La Comisión distribuidora de las casas para los socios se reunirá el próximo Viernes, a las 6 P. M. en la Galería Alessandri N.o 25.

CIGARRILLOS CABECEADOS
ORO
M R
PAPEL MAIZ
CORRIENTES 20 cts
ESPECIALES 40 cts

Sociedad S. M. "El Cóndor"

En junta general celebrada últimamente, el tesorero señor Manuel Muñoz dió cuenta del balance de 1925-1926.

En seguida se trató de la elección del nuevo directorio, quedando elegido el siguiente:

Presidente, César A. Gutiérrez M.
Vice, Ernesto Silva.
Tesorero, Pedro M. Rojas.
Secretario, Hilario Armijo.
Pro, Humberto Aranda.
Directores: José Farra, Baldovino Vásquez, Tobías Paredes, Delfín Carreño, Humberto Henríquez y Manuel Carrasco.

Cuando Sienta Ud. que le Comienza un Resfriado

tóme el Laxativo BROMO QUININA para evitar la causa y para fortificar el cuerpo contra ataques de Grippe o Influenza. Es un remedio eficaz y probado. La firma de E. W. GROVE se halla en cada cajita.

Quinina 0.032 Gramo — Aloe 0.0054 Gramo
Acetanilida 0.097 " — Excipiente Q. S.
Paris Medicine Co., St. Louis, E. U. de A.

La velada cultural de hoy en la Unión de Peluqueros

Esta noche, a las 9.30 se llevará a efecto la segunda velada cultural organizada por la Comisión de Estudios Sociales de esta colectividad obrera, durante la cual disertará el señor Francisco Riveros Z. sobre "Las enfermedades de trascendencia social y su curación".

La Liga Chilena de Higiene Social ha facilitado la interesante película alemana "Sífilis" y repartirá folletos de propaganda.

También prestarán su concurso algunos conocidos aficionados obreros, como Lucho Barra, Felipe Páez, Gustavo Silva, Serafín Soto Rodríguez y Salomón Ahues.

Finalizará el acto con un baile social dedicado a la concurrencia.

Los organizadores de estas veladas nos encargan advertir que ellas son dedicadas a la clase trabajadora en general y especialmente a los asociados y gremio de peluqueros.

La entrada a la conferencia será gratuita. Local: Tarapacá 721.

FIESTAS SOCIALES

CENTRO EMPLEADOS PUBLICOS —San Martín 772. — Mañana, a las 6.30 P. M., se inaugurarán los bailes de moda.

Hoy habrá un baile social de 6 a 9 P. M.

CENTRO EL DESPERTAR. — Se activan los preparativos para la realización de la velada que se efectuará el Sábado próximo en el salón del Centro Estudio y Progreso.

CIRCULO SOCIAL MAGALLANES MOURE. — Hoy, a las 6.15 P. M., se llevará a efecto un baile.

Para mañana, habrá reunión de 6 a 11 P. M.

CENTRO ESTUDIO Y PROGRESO —Andes 2245. — Mañana, a las 8.30 P. M., habrá baile.

FEDERACION DE SASTRES DE AMBOS SEXOS. — Esta organización está preparando un acto cultural a beneficio de los obreros cesantes del salitre, el que se llevará a efecto en el teatro O'Higgins el Domingo próximo, a las 9 A. M., con un buen programa.

CENTRO BERNARDO O'HIGGINS —El Sábado, de 6 a 9 P. M. y de 9.30 a 1 habrá baile social.

LA MEJOR
MAQUINA DE TEJER SUIZA

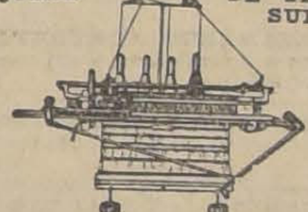

MARCA "SCHAFFHOUSE"
Depósito: Morandé 57
30.-A

Si está usted Nervioso

Si está usted nervioso, necesita su organismo de dos poderosos elementos vitalizadores: glicerofosfatos y hierro. Ambos son imprescindibles para gozar de salud, robustez, bienestar. Sin ellos la vitalidad se agota y el organismo decae.

Esos dos importantísimos elementos se combinan en proporción científica en el Hierro Nuxado, el reconstituyente de fama que millares de personas toman para dominar los desarreglos nerviosos, anemia, decaimiento y demás indicaciones de decayente vitalidad.

Tome Hierro Nuxado por unos días. Vea como le hace renacer las fuerzas y bienestar. El efecto del hierro orgánico y los glicerofosfatos no puede menos que engendrar nueva vitalidad; reparar el desgaste; devolver el goce de la vida. No juegue con su salud. Empiece con Hierro Nuxado hoy mismo. Se obtiene en todas las buenas farmacias y droguerías.

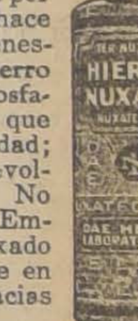

Base: peptonato de Hierro, glicerofosfato de calcio, hipofósfito de calcio, nuez vómica, cascar, carbonato de magnesia, jenjibres y casia.

CINCUENTA AÑOS hace que los médicos recetan la Leche de Magnesia de PHILLIPS para la flatulencia, el ardor en la boca del estómago, los eructos agrios, la biliosidad y el estreñimiento. Incomparable para los niños y las personas delicadas. Lo más efectivo para proteger los dientes contra la acidez de la saliva. No reciba substitutos. Pida siempre PHILLIPS.

Leche Magnesia. M. R. a base de Hidroxico de magnesio.

A V I S O S   E C O N O M I C O S

1.—Avisos judiciales

QUIEBRA CARLOS R. BORGOÑO. — En la incidencia sobre cobro de honorarios de los ex-síndicos señores Víctor Araya y César Roa y su abogado, el Juzgado ha proveído: Santiago, 21 de Agosto de 1926.—Por acusada la rebeldía.— Vistos: Con el mérito de los antecedentes, se desecha la objeción formulada a fs. 291 y resolviendo sobre los honorarios de los ex-síndicos y de su abogado se regulan en $ 1,500 los de cada uno de aquellos y en $ 800 el que corresponde al abogado señor Walker Linares.— Del Real.—Carlos Cruchaga, Secretario.

QUIEBRA VICTOR MANUEL ARRIETA.—En el escrito de los Bancos Francés e Italiano para la América del Sud, Alemán Transatlántico y Anglo Sud-Americano en que objetan la cuenta y el honorario del ex-síndico señor Feliú, el Juzgado ha proveído: Santiago, 14 de Agosto de 1926.— Traslado y autos.— Castro Ortiz.—Aníbal Muñoz A., Secretario.

NOTIFICACION. — EN LOS AUTOS seguidos por la sucesión de don Pedro Javier Fernández con los herederos de doña Eudocia Díaz Muñoz v. de Arias por cobro de honorarios se han dictado las siguientes resoluciones: En escrito de los demandantes, pidiendo se cite a comparendo, se fije la cuantía del juicio y se ordene a los demandados señalar domicilio dentro de quinto día bajo el apercibimiento previsto en el artículo 56 del Código de Procedimiento Civil se proveyóse: Santiago, 20 de Agosto de 1926. — En lo principal, como se pide y señalo para el comparendo el día 3 de Setiembre próximo, a las 2 pasado meridiano; en el primer otrosí úsese papel de cuatro pesos; en el segundo, como se solicita.— Muñoz. — Carlos Cruchaga, Secretario. — En otro escrito de los demandantes, pidiendo que de los bienes que produzca la realización de los bienes de la sucesión demandada, se retengan $ 25,000 en poder del partidor don Lindor Pérez Gacitúa, se proveyóse con igual fecha: Traslado y autos, haciéndose provisionalmente como se pide.— B. Muñoz.— Carlos Cruchaga, Secretario. — Las precedentes resoluciones se notifican a los señores Roberto Meneses, Luciano y Alfredo Arias de la Rosa, Roberto López y Elena de la Rosa viuda de Arias, por sí o por los herederos de quienes son mandatarios, sindico o representante legal. A—27

REMATE.—POR ACUERDO DE LOS interesados, el Viernes 3 de Setiembre próximo, a las 3 1|2 P. M., en presencia de los infrascritos y ante el Notario don Pedro N. Cruz (Palacio de los Tribunales) saldrá a remate la propiedad de gran porvenir situada en la calle de Gálvez N.o 297, esquina de Eleuterio Ramírez de esta ciudad. El mínimum para las posturas será de $ 60,000 al contado. Acto continuo saldrán también a remate los sitios N.os 525 y mitad del 524 de la manzana 43 de la Población "El Carmen", inmediato a la Plaza Bogotá, con lo edificado y plantado, y con una extensión de 360 varas cuadradas. Mínimum: $ 5,000 al contado. Demás bases y antecedentes en la Notaría del señor Cruz.—Narciso Sepúlveda F.—Horacio Passi P. A-30

EXTRACTO. — POR RESOLUCION del Primer Juzgado de Menor Cuantía, del día nueve del presente mes se autorizó notificar por medio de avisos a don Leo Wohlmuth poniendo en su conocimiento el protesto de una letra bajo apercibimiento de derecho, en la solicitud de Reciné y López Ltda. 26-A

REMATE POR AUTO DEL SEÑOR juez letrado de menor cuantía del 7.o Juzgado el 30 de Agosto del presente año, a las 10 de la mañana, se rematará la casa calle de Cuevas 1758, por el mínimum de $ 6,000 al contado. — Expediente: Alfredo Baros con Laura Barrios. — El Secretario. 26A

2.—Arboles, plantas y semillas (Compra-venta)

QUINTA DE ARBORICULTURA, realiza toda su existencia de árboles frutales y forestales, depósito, Delicias 1859. 25-A

CEREZOS CORAZON PALOMA, LImones naranjos, olivos y muchos otros vende Jardín Vicuña Mackenna 2. 31—A.

PLANTAS FINAS PARA JARDIN y palmeras véndese. Libertad 752. 26—A

POROTOS ROCHA SIETE SEMAnas vende Almacén de Semillas, Morandé 717. 25A

AVISO A MI DISTINGUIDA CLIENtela que el Criadero de Semillas del país trasladóse lado almacén Reynando Servi. Mercado Central, interior. Local provisorio. Especialidad en porotos sin hilo, maíces ligeros, champas, espárragos, alcachofas, frutillas, almácigos de hortaliza y jardín.

3.—Automóviles, afines y accesorios. (Compra-venta y composturas)

PUELMA Y CIA., LTDA., HUERFAnos 819. Agentes autorizados Lincoln, Ford, Fordson. Respuestos Ford legítimos. Set-21

CON 20 POR CIENTO AL CONTAdo y saldo grandes facilidades se pueden comprar buenos automóviles Delicias 1751. 25—A.

FORD GARANTIZADO VENDO 2 mil quinientos contado. Rengifo 714. 25—A.

$ 4,000 CHANDLER MODERNO vendo por mensualidades. Caupolicán 991. 27-A

COMPRO PATENTE AUTO PRImera clase, de ocasión. Argomedo 84. 25—A.

FORD OCASION REALIZO $ 1,000. Gálvez 225. 25—A.

$ 1,600 POR VIAJE DOY AUTO dos asientos, partida eléctrica, amortiguadores, pintura, forros nuevos.— J. G. M. casilla 3863. 25—A.

CHASSIS CAMION FORD CON partida véndese. Sotomayor 65. 25—A.

TRASPASO AUTOMOVIL FORD pagando saldo por entregas. San Pablo 1779. 27—A

AUTOMOVILES VENDO REGALAdos, 2 Ford, turismo, 1 Ford sport, una góndola, 2 autos, seis cilindros, entrégase garantidos. Vicuña Mackenna 430. 25-A

CAMION FORD CERRADO, DE TOnelada, casi nuevo, garantido, vendo ocasión. Carrión 1608. A—26

VENDO GONDOLA BROCKWAY con recorrido Alameda. Tratar en la mañana. Alameda 3951. A-25

VENDO GONDOLA 3,500 POR NO tener chofer. al contado. Independencia 2221. 25A

GONDOLA FORD, FLAMANTE vendo. Matta 374. 26-A

GONDOLAS VENDENSE DOS, Cualquier precio, perfecto estado, con recorrido, gran ocasión San Diego 198.

AUTO FORD BUEN ESTADO, 2,000 pesos, verlo de 2 a 4. Delicias 2538.

GONDOLA PILA UNITED, 5133, véndese, ocasión, chauffeur. 27-A.

GONDOLA POCO USO SE REGAla, en $ 4,500, aproveche, Delicias 2488. 28-A

PERMUTO POR GONDOLA CON Recorrido, bodeguita frutos del país, bastante clientela, muy bien situada, local con casa habitación, buenas utilidades. Bascuñán 474.

REALIZO CAMION APERADO CON caballo y cocina económica por duelo, Pinto 1991. 26-A

CADILLAC SPORT CASI NUEVO véndese, gran ocasión. Merced 386. 26-A

COMPRO TURISMO 10 A 12 MIL pesos sport 5 a seis mil, sólo modelos modernos, pago al contado. Merced 386. 26-A

$ 2,000 CAMIONCITO FORD CErrado se vende. San Luis de Francia entre Maule y Ñuble.

VENDO FORD TURISMO EN perfecto estado, capota y tapicería nueva. Precio $ 2,000. San Pablo 2136. 26—A

ROYAL CORD
BUS, reforzados
33 x 5
A 240 PESOS
donde
ORREGO
ALAMEDA ESQ. GALVEZ
A—27

BATERIAS Noack para autos y radio. Reparaciones y cargas. Servicio barato y rápido. — Talleres Primus. Morandé 637 23-Set.

VENDESE UN CAMION FORD con facilidades de pago. Andes 2202.

VENDO GONDOLA FORD CON PARtida y forros en perfecto estado. Precio: $ 3,000. San Pablo 2136. 26—A

FORD TURISMO PARTICULAR, perfecto estado, véndese de ocasión. Cueto 917.

SE VENDE UNA GONDOLA FORD en perfecto estado, en 3,000 pesos. Tratar: Julio Bañados 602. A—26

VENDO AUTO DODGE EN PERfecto estado. San Vicente 374. 26—A

REPUESTOS LEGITIMOS, DODGE Brothers, construídos con el material más costoso y resistente, el acero aleado al cromo y vanadio. Besa y Cía. Ltda. — Delicias 950 23-Set.

VENDO AUTO FORD CON PARTIda, $ 2,500. Purísima 254. 26—A

$ 4,000 DODGE, PERFECTO EStado, forros todos nuevos. Gorbea 2345. 27—A

VENDO UN CAMIONCITO CERRAdo hasta mil kilos, para cualesquier reparto, $ 1,200. Moneda 2215.

VENDO UN AUTO FORD DE CARga en perfecto estado. Tratar Ecuador 4500. 26-A

GONDOLA REPUBLIC, RECORRIdo Diagonal, permuto por sitio, acepto en pago auto particular, de poco uso. Casilla 961. Vendo con facilidades A—29

AUTOMOVIL DODGE MODELO 20, se vende de ocasión. Molina 556. 27-A

VENDO GONDOLA BROCKWAY, con recorrido Alameda, con facilidades. Morandé 466. Oficina 3. 27-A

4.—Animales (Compra y venta)

VENDO CERDOS GORDOS. MAULE 146. 25—A

PERRO COLLI, PERDIDO, SU DUEño puede reclamarlo. Correo 2. R. L. L. A—26

5.—Alhajas, joyas, monedas, etc. (Compra - venta)

ALO... No embromes, y tráeme el anillo tan bonito que admiramos ayer en La Royal 18—Set.

NOVIOS! ARGOLLAS DE ORO DE 14 a 18 k. desde $ 30 par, ofrece la Relojería Sportman. San Diego 780. 20—Set.

BRILANTES, JOYAS DE CUALquier valor compro por cuenta de casa extranjera. Dinero listo. Ahumada N.o 3. 27-Ag.

6. — Acciones y bonos. (Compra y venta)

COMPRA VENTA DE TODA CLASE de acciones. Casilla 3445.

SOCIEDAD INGENIERIA Y MECAnica Industrial.— A bajo precio véndense varios lotes de acciones. Nueva York 17, tercer piso. A-25

7.—Aves y pájaros (Compra y venta)

HUEVOS INCUBAR "MINORCA" la raza preferida, vendo garantidos. Rosas 1771. 25—A.

CANARIOS PARA CRIA VENDO. Independencia 704. 27-A

GALLOS LEGHORN FINOS, VENdo varios de ocasión o cambio.— San Antonio 41.

RE OCASION, SE VENDE: CINCO gallinas Leghorn y un gallo, una incubadora chica y una silla de montar inglesa. Avenida Chile-España 319. A—26

8.—Avisos varios

LLAMASE

la atención hacia un aviso que se publica en "El Diario Oficial" solicitando casa para la Escuela número 197, de Santiago. 30.-A

NIQUELADOS Y TORNEADOS. Matta 1165. 26-A

FABRICA
CHACABUCO 13
PRECIOS INCOMPETIBLES EN BAÑOS Y CALIFONTS

APARO MEDIDAS REMONTAS. Brasil 721. A-31

PIDA USTED HOY ESte moderno corsé-faja Salomé y mañana lo recibirá hecho con exactitud a sus medidas. Precio, $ 50... Véanse preciosos modelos en la vitrina, **SAN ANTONIO 98 (desde $ 25).** 4—Set.

AL COMERCIO y AL PUBLICO EN GENERAL
EL GRAN DEPOSITO DE QUESOS Y MANTEQUILLAS
"EL TORO", PUENTE 570 y 21 MAYO 879
ofrece sus mercaderías a precios muy bajos por comprar y vender únicamente al contado.
POR MAYOR Y MENOR.

PROPOSICIONES DE CONVENIO. —En escrito de Alberto Arancibia ofreciendo pagar el 51 o|o de sus créditos, el Juzgado de Santa Cruz designó el 16 de Setiembre a las tres para tratar de estas proposiciones. 25-A

¿TIENE USTED BUEN gusto para vestirse? ¿Es usted exigente? — Sólo podrá satisfacerla el cortador Moret, premiado en París y contratado para esta casa. Maison La Samaritaine.— Santo Domingo 1017. 5—Set.

DARLING, ACUSE RECIBO. URGENTE.

ALMACEN DE ABARROTES, POCO capital, necesita "The American Office". Bandera 1540. Oficina 22.

MUEBLES Y BATE-rías para cocina; donde Fauré. **CARMEN 815.** 23-Set.

O P T I C A G. Tschumi. — Estado, esquina Huérfanos: cristales bifocales. — Cristales Punktal Zeiss. Precios moderados.

10.—Casas, departamentos y piezas amobladas. (Ofrecidas y buscadas)

$ 1,400 BONITO CHALET AMOBLA-do, arriendo, Vicuña Mackenna. — F. Correo 5. 25-A

ARRIENDANSE MAGNIFICAS PIE-zas amobladas desde $ 75. Esmeralda 636. 26-A

ARRIENDO UNA PIEZA AMOBLA-da a matrimonio solo. Serrano 625. 30-A

SE ARRIENDA LINDA PIEZA AMOblada, balcón calle, con o sin pensión. Arturo Prat 607. A—26

11.—Casas, departamentos y piezas sin muebles. (Ofrecidas y buscadas)

Casas

ARRIENDO CASA CHICA MUY bien situada. Llaves San Diego 132. 26—A

ARRIENDO ALTOS. SAN PABLO 2443. 28—A

330 ARRIENDASE CASA TRES PA-tios, tratar: Olivares 1439. 25A

CASITA ARRIENDO $ 150 COLON 2097. 25-A

$ 350 ARRIENDASE CASA ASOLEA-da ocho departamentos, galería. Libertad 766. 28-A

$ 70, 120, 135, 160 LINDAS CASI-tas modernas para matrimonios.— Cité Blanca, única para gente decente por su elegancia y comodidad. Consulte precios y se convencerá que no hay mejores ni más baratas. Tome autobús Salvador, bajándose Lautaro. Avenida Infante 1436. 31—A.

ARRIENDO DOS CASAS GRANDES en Avenida Matta 99 y 95 altos y bajos, con seis piezas, hall, comedor, salón y piezas para servidumbres. 26—A.

550 ARRIENDO CASA RECIEN em-papelada. Huérfanos 2262, media cuadra Plaza Brasil. 25—A.

$ 250 SE ARRIENDA CASA, SEIS piezas, hall, servicio y patio. Antonio Varas 255. 25—A.

250 ARRIENDO CASA NUEVA ocho piezas fuera servicio. Maestranza 1709. 25—A.

NECESITO CASA QUINTA EN BA-rrio Ñuñoa, canon: $ 250. Dirigirse: Correo 5. A. de Hernández. 26A

$ 250, ARRIENDO LINDA CASA todo servicio, camiones Carmen. Victoria 519. A—25

ARRIENDO CASA SIERRABELLA. Tratar: Carmen 1190. A—25

OFREZCO EN ARRIENDO EN SO-tomayor próximo San Pablo casas en bajo en perfecto estado. Canon 350 pesos. A—26

240 COMODA CASA DE 4 PIEZAS servicio, hall, patio y cocina. Santa Filomena 427. 26—A

CASA POCA FAMILIA DOY arrien-do, barata, Carmen 735. 25-A

SE ARRIENDAN DOS CASAS EN Independencia (Lo Negrete) 2539) y 2541. 25—A

ARRIENDO CASA $ 250 A 300 BA-rrio alto, cerca Estación Central.— M. de M., Correo 2. 25—A.

$ 300 ARRIENDASE CASA ALTOS recién construida, muy cómoda, calle Martínez de Rozas 2313, cerca Avenida Cumming. 25—A

$ 150 ARRIENDANSE CASITAS nuevas a matrimonios. Martínez de Rozas 2319, cerca Avenida Cumming. 25—A

CASAS NUEVAS, BELLAVISTA 350 pesos. Huérfanos 400. Delicias 450.— Castro 300. Tratar: Bandera 195. 27-A

EN CASA BIEN SITUADA CON LIN-do jardín arriendo piezas o departamentos con o sin muebles. Toesca 2486. 25A

$ 400 SANTA ROSA, 97, PRIMERA cuadra, arriéndase casa siete habitaciones, dos patios, dependencias. — Verla tardes. Tratar: dueño, Compañía 1223, Juan López. 29-A

ARRIENDASE PARA 1.o SETIEM-bre esquina comercial buena casa habitación. Delicias 3547. A-28

150 PESOS ARRIENDASE CASITA 5 piezas media cuadra carros Recoleta. Manzano 561. 26—A

$ 141 ARRIENDO CASA CUATRO piezas, Dardignac 211, casa 3. Tratar Puente 590.

$ 280 ARRIENDO CASA 6 PIEZAS grandes. Huemul 1224.

ARRIENDO GRAN SITIO PARA circo, centro población obrera. Sotomayor 725. 26-A

CASITA ARRIENDASE PUERTA de Vera 902, una cuadra Mercado Municipal. 27-A

CASITA DOS PIEZAS ARRIENDO $ 80. Rivera 2020. 27-A

$ 150 Y $ 250 ARRIENDO CASA 5 Y 7 piezas. Tratar: San Ignacio 1105. 26-A

$ 420 COMODA CASA GRANDE, ba-jos. Toesca 2522. Tratar: Bilbao 115. 26-A

ARRIENDO CASA SEIS PIEZAS, luz Coquimbo 768. Tratar: San Antonio 457. 26A

$ 350 CASA EN BAJOS OCHO PIE-zas, dos patios, hall y dependencias. Tratar: Loreto 277.

SE ARRIENDA UNA CASA, ALTOS independientes con luz eléctrica, gas y 8 piezas. Tratar: 334.

350 ARRIENDO CASA NUEVA 6 piezas, hall, cocina gas, patio pequeño. Loreto 150.

ARRIENDASE BAJOS SIETE PIE-zas, dos patios, Galvarino 875.

400 BAJOS, A UNA CUADRA PAR-que Forestal, 7 habitaciones, 2 patios, servicios. Sin comisión. Agustinas 1252. 4-6. 27A

175 BAJOS, AV. LA PAZ ESQUINA Lastra, 4 piezas, patio, cocina. Lastra 886. 9 y media 10 y media. 27-A

125 LOCAL ESQUINA, LASTRA Con Av. La Paz. Tratar: Lastra 886. 27-A

LIBERTAD 80, ARRIENDASE CO-moda casa altos. Tratar: A. Prat 1606. 26-A

$ 270, ARRIENDASE ALTOS CINCO piezas, vestíbulo, gas, electricidad. Verla: 2 a 6. San Francisco 432.

ESPLENDIDA CASA MODERNA, 5 dormitorios, dos baños, arriéndase en Cerro 63. S—1.o

$ 750, CASA MODERNA, RECIEN refaccionada, extensa, arriéndase Compañía 1878.

CASA RECIEN REFACCIONADA arriéndase, $ 430. Santa Mónica 1929. Inmediata Cienfuegos.

SITIO CON DERECHO DESVIO arriendo especial para industria pequeña. General Bustamante 250. A—27

140 ARRIENDO CASAS. CARMEN 197. 273A

DEPARTAMENTO ALTOS, INDE-pendiente todo servicio. Alameda 2379.

CASA ESPACIOSA PARA LAVAN-dería necesito, situación central. Dirigirse: Brasil 119. 26—A

163, CASA CON LOCAL, SAN RA-fael. Jofré 53. 26—A

$ 280, CASA GRANDE. LIBERTAD 765.

$ 150, ARRIENDO LINDOS ALTOS esquina nuevo. 4 habitaciones, fuera dependencias, luz. Ecuador 4298. 27—N

CASA MODERNA, HUERFANOS 2305. Tratar al lado.

400, ARRIENDO ALTOS 7 PIEZAS. dependencias, baño, electricidad. Verla de 2 a 5. Lira 181. Llaves 183. A—26

CHAUFFEURS: ARRIENDO CASI-ta tres piezas y garage para dos coches. 120 pesos. Libertad 1320. Casa 26. A—26

$ 300, ARRIENDASE CASA CHI-ca, Angamos esquina Jofré. Tratar: Angamos 270. A—26

ALTOS MODERNOS NUEVOS, BA-ño instalado, cinco piezas, hall, servicio, arriéndase. Ricardo Santa Cruz 672, esquina Santa Rosa. A—27

$ 180, MARTINEZ DE ROZAS 3129. 3139, casitas nuevas, tres piezas, cocina, baño, W. C. Electricidad tranvías. Llaves, Mayordoma pasaje. A—26

ARRIENDANSE MATTA Y MAES-tranza casas modernas, flamantes todo servicio. Verla y tratar misma propiedad.

A UNA CUADRA ALAMEDA arrien-do casa cinco piezas, $ 184. San Diego 115.

SE ARRIENDA CASITA NUEVA amoblada, estilo colonial, todo en espléndido estado. Verla de 2 a 5 P. M. Bellavista 0497. N-O

ARRIENDASE CASAS MODERNAS, muy cómodas, a matrimonio o extranjero. Amunátegui 870, de 10 a 12 o de 2 a 5. 26-A

ARRIENDASE COMODA CASITA de 3 piezas, San Diego 1847. Tratar, Nataniel 904, de 9 a 12 de la mañana. 25—A.

Departamentos

$ 80 DEPARTAMENTO DE TRES piezas, arriéndase a los altos. Recoleta Vera 360. 26-A

DEPARTAMENTO CONFORTABLE, balcones a la calle con o sin muebles. Delicias 865. 26-A.

SE ARRIENDA DEPARTAMENTO independiente. Olivares 1434. 25—A.

ESPLENDIDO DEPARTAMENTO balcón, calle, arriendo, Copiapó 1254. 25-A.

ARRIENDO DEPARTAMENTO DOS piezas, con luz y cocina. Fuentecilla 130. A—25

$ 80 DEPARTAMENTO DE TRES piezas, arriéndase a los altos. Recoleta Vera 463. 27-A

ARRIENDASE DEPARTAMENTOS independientes, Sta. Rosa 353. 26A

ARRIENDO DEPARTAMENTO A se-ñoras o matrimonio solos, Independencia 578. 27-A

ARRIENDASE ESPLENDIDO DE-partamento, 3 piezas. Delicias 479. 28—A.

$ 150 ARRIENDO DEPARTAMEN-to 3 piezas, luz, cocina, baño. Rogelio Ugarte 1446. 26-A

DEPARTAMENTO CENTRAL, IN-dependiente, arriendo. Gálvez 149. 26—A

ARRIENDO UN DEPARTAMENTO, Olivos 778, a matrimonio honorable.

ARRIENDASE DEPARTAMENTO 3 piezas, personas solas. Buenos Aires 355.

ARRIENDO DEPARTAMENTO C pieza, matrimonio, caballero solo. Tocornal 476.

120, DEPARTAMENTO TRES PIE-zas, cocina y luz eléctrica. Rogelio Ugarte 1110.

A PERSONAS HONORABLES SE arrienda departamento en San Francisco 1265.

Piezas

ARRIENDASE LINDA PIEZA IN-dependiente. Estado 239. A-25

ARRIENDAN PIEZAS CABALLE-ros. Arturo Prat 594. 30-A

OFRECESE DOS COMODAS PIE-zas asoleadas, cama familia. San Pablo 1388. 25—A

PIEZA MUY CENTRAL ARRIEN-do. San Diego 219. 25—A.

ARRIENDO PIEZA CABALLERO. Delicias 3081, casa 9. 25—A.

60 PESOS BUENA PIEZA, LIBER-tad 92, llegar Moneda. 25-A

SE ARRIENDAN PIEZAS A CA-balleros solos o departamento a personas sin niños. Sevilla 1223. 25—A.

BUENA PIEZA CALLE ARRIEN-dase, Gálvez 134. 26-A

SE ARRIENDAN DOS PIEZAS A LA calle a matrimonio o caballero solo. Monjitas 726, altos. 27-A

PIEZA BALCON CALLE, ARRIEN-dase caballeros solos. Av. La Paz 421. 27-A

ARRIENDO PIEZA A CABALLERO prefiero extranjero, con o sin pensión. Maturana 558. 26-A

ARRIENDANSE PIEZAS PERSO-nas honorables, Serrano 637. 27A

ARRIENDASE PIEZA PERSONA respeto. Tarapacá 732.

SEÑORA: ARRIENDO LINDA PIE-za amoblada, balcón calle. Otra $ 60. San Francisco 454.

ARRIENDO PIEZAS DEPARTAMENto altos. San Francisco 158. A—26

ARRIENDO PIEZA A CABALLERO o matrimonio solo. Rosas 1615. Casita 1.

DOS PIEZAS Y GALPON PARA AU-to, arriendo. Germán Riesco 3999. Yungay. A—26

OFRECESE DOS COMODAS PIEZAS asoleadas, casa familia. San Pablo 1388. A—26

12.—Compra y venta de casas y sitios.

65,000 VENDO LINDA CASA. — Carros, facilidades. Z, Correo Central. 28-A

VENDO DOS CASAS. VIVACETA N.o 750, frente, San Luis. A—26

25000 CASA EN SIERRABELLA. Carmen 1190. A—25

ARRIENDO O VENDO CON FACI-lidades de pago, sitio grande apropiado para industrias, en la calle Andes 2316. 25—A

OCASION VENDO PROPIEDAD 1232 m2., 14 piezas, gran galpón, facilidades pago. San Francisco 273. Tratar: Carmen 778. 25-A

VENDESE PROPIEDAD PARA IN-dustria, Aguirre 1131. Tratar: General Mackenna 1548. A—25

BUENA QUINTA, LADO CARROS en la Cisterna, casita bien plantada, regalo, $ 4,000 al contado, rebajo precio. Mas datos: Bío-Bío 783 A—26

COMPRO CASA APROPIADA PARA industria con patio grande, radio Santa Rosa, San Francisco, San Diego, sin agente. San Diego 911, interior.

PROPIEDAD DE RENTA, SE COM-pra hasta $ 130,000, con deuda Caja, entre Rosas, Libertad, Sazié y Brasil. Dirigirse por carta E. V. L., Rosas 2065.

VENDESE ESPLENDIDA SITUA-ción sitio rebajado, precio, Hotel Plaza, 9 piezas. 26A

PROPIEDAD EN ÑUÑOA PRODUCE $ 380 mensuales, se vende en $ 25,000. Tratar: Avenida Portales 2630, de 10 a 12 y de 3 a 8. 27-A

$ 13,500 VENDO CASA, HUEMUL 1711. Tratar: Agustinas 1120, su dueño.

EN SAN BERNARDO, VENDO EX-tensa casa esquina, a una cuadra Plaza. Freire N.o 7. Precio de ocasión facilidad pago. Tratar en la misma o en Compañía 1301. Santiago. A—30

$ 75,000 VENDO CASA ALTOS IN-dependiente, para renta. Vásquez casi esquina Santa Filomena. Loreto 340.

$ 280,000 VENDO CASAS 1,890 m edificadas, produce $ 26,340 al año. Santa Filomena cerca Purísima. Loreto 340.

130,000 VENDO DOS CASAS EN LO-reto, produce renta. Loreto 340.

¡OCASION! 39,000 CASA MEJOR situación. Bellavista 17 frente. San Ignacio 169.

VENDESE CASITA, PERMUTA por otra. Camilo Henríquez 538.

13.—Compra y venta de negocios

ALMACEN, DEPOSITO LICORES, vendo. Bascuñán 296. A—25

VENDO REGALADO BAR Y CASA cena, por serme imposible atender dos negocios, con 4 mil contado. Saldo facilidades. Tratar: Independencia 367. 25-A

ALMACENCITO VENDO DERECHO casa $ 1,500. Maule 684. 25-A

BAR RESTAURANT VENDO SE-gunda categoría, precio irrisorio.— Bascuñán 36-A. 25—A

VENDO NEGOCITO ABARROTES poco capital, rodeado de cité; arriendo barato. Libetad 770. 26—A

POR TENER QUE IRME AL NOR-te vendo de ocasión un negocio. Maestranza 656. 28-A

VENDE NEGOCIO, TALLER ME-cánico. Soldadura autógena, buena situación, buena clientela. Independencia 416. 27-A

POR VIAJE AL EXTRANJERO vendo negocio abarrotes, capital regular venta $ 6,000 mensual. San Pablo 1436. 27-A

SE VENDE NEGOCIO ABARRO-te esquina, mucha clientela. Madrid 1802. También se necesita un contador. 27-A

SE VENDE DE OCASION UN AL-macén y mostrador. Rivera 1298.

SE VENDE CIGARRERIA. MON-jita 850. 26-A

VENDO CARNICERIA POR VIAJE, urgente, cualquier precio. San Diego 859. 27-A

VENDO RESTAURANT POCO CAPI-tal, Mapocho 884.

VENDO TALLER TELAR, MANI-quí, maleta. Sazié 2127. 27-A

REPARTO DE PAN VENDO CON O sin carretón. Ofertas a casilla 3404. 27-A

VENDO ALMACEN NO PODERLO atender, buena posición, poco capital. Gálvez 1500. 27-A

UNICA OPORTUNIDAD, POR AU-sentarme de Santiago. Vendo mi acreditado almacén y mercado, con $ 600 diarios de venta, comprobada, con casa de habitación y luz eléctrica, Galpón, grande. Franklin 1060. No me entiendo con comisionistas. 28-A

POR NO PODERLO ATENDER vendo lindo almacencito de menestras, buena situación, arriendo barato. Arturo Prat 1440. 26-A

VENDO ANTIGUA CARNICERIA. San Diego 1736. Tratar: San Diego 2010. 27-A

VENDESE PELUQUERIA DE OCA-sión, 10 de Julio 537. A—26

UNICA OPORTUNIDAD SE LE pre-senta a persona con $ 4,000 a 7,000 puede ganar sin trabajar $ 80 diarios líquidos, haciéndose de magnífico negocio frutos del país y forrajes que vende $ 600 a $ 1,000 diariamente, todo comprobado a la vista. Canon muy bajo. véndese por viaje urgentísimo Sur. Franklin 1155. A—26

VENDO D EOCASION POR NO PO-derlo atender, almacén en muy buena situación, con extensa casa habitación. Bellavista 0297. A—26

COMPRO NEGOCIOS OCASION, RE-cibo mercaderías, consignación, próximamente remate. Santa Rosa 156 A—26

BODEGUITA, REGALASE 1,000 San Francisco 307. A—27

VENDO DE OCASION POR NO PO-der país con almacén, venta comprobada $ 400 diario. Local sumamente grande. Capital $ 15,000, centralísimo. San Pablo 2055. 26—A

POR CAMBIO GIRO VENDESE acreditado negocio abarrotes, único cuatro esquinas, buenas ventas. Tratar: Ecuador 3816. 26—A

FUNDICION DE BRONCE Y TA-ller mecánico se vende, por ausentarse el dueño. Caupolicán 698, esquina Miguel Claro. 26—A

DEPOSITO VINOS VENDO, POR TEner dos, únicos del barrio. Andes 2601. A—26

BODEGA FRUTOS DEL PAIS, CON buenas ventas, véndese por no poder atenderla. Tratar: Lord Cochrane 480

SE VENDE ALMACEN CON ANEXO depósito, puerta de cité. San Francisco 858. A—26

VENDO CIGARRERIA OCASION $ 700. Bandera 879.

PELUQUERIA, CIGARRERIA, PRImer orden, 12,000 pesos, sillones americanos, vendo. Escribir Valparaíso Casilla 3004. A—27

HOTELITO BIEN TENIDO, TIENE buena clientela, vendo un paso Estación Central. El interesado escriba a S. R., casilla 1199. 26-A

VENDO PELUQUERIA, CIGARRE-ría, lustrín. Arrendo barato. San Diego 238.

PELUQUERIA VENDO POR NO po-derla atender. San Alfonso 171. 28—A.

PELUQUERIA CON RESERVADO señoritas, casa habitación, vendo Franklin 1137. A—26

POR NO PODER ATENDER VENDO almacén, lado cité, poco capitl. Derecho casa. Gay 2538. 25A

SE VENDE UN BAR EN CINCO DE Abril 3411. Tratar: en 3411. 25A

TINTORERIA SE VENDE LA ME-jor situación de Santiago. Dirigirse: Casilla 5039. 26-A

CARNICERIA ACREDITADA, BUE-na venta diaria. Local amplio, con arriendo barato, contrato largo plazo. Véndese, ausencia su dueño. Datos: Nataniel 435 H. 25A

VENDO RESTAURANT CERCA FA-brica vidrios y Metalúrgica. Santa Elena 1499. 25A

SE VENDE ALMACENCITO, POCO capital. Diez de Julio 543. 26—A.

VENDO PENSION 10 DE JULIO 350 por no poder atenderla. 26—A.

REGALADO VENDO BUEN DEPO-sito de licores. Santa Rosa 83. 26—A.

VENDESE FABRICA MUEBLES, maquinaria completa y nueva. Tratar, Huérfanos 1328, oficina 9, de 10 a 12 y 3 a 6. 26—A.

VENDO HOTEL POR NO PODERLO atender. Diez de Julio 221. 25—A.

POR VIAJE URGENTE VENDO BA-ratísimo, la acreditada Pensión con bebidas alcohólicas, arriendo baratísimo, 160 pesos. Tratar: Independencia esquina Echeverría. N.o 1097. 28-A.

SE VENDE NEGOCIO DE OCASION Santa Isabel 320. A—27

VENDO NEGOCIO MENESTRAS anexo verdulería, en 1,700 pesos, por no poderlo atender y tener que salir fuera de Santiago. Calle Libertad N.o 973. A—26

VENDO UN NEGOCIO EN FER-mín Vivaceta N.o 48. Tratar con su dueño en Fermín Vivaceta N.o 126. 26—A

6,000 PESOS VENDO PENSION acreditada, espléndida situación, canon arriendo: $ 400, diez piezas fuera depedencias, piezas arrendadas Verla: 2 a 6. Carmen 169. 25-A

VENDO POR AUSENTARME DE Santiago la antigua y acreditada pensión, La Breva, Eyzaguirre 1070. 26—A

VENDO BUEN NEGOCIO DE PEN-sión y cena, San Pablo 1779. 27—A

VENDO ACREDITADA CARNICE-ría y verdulería, buenas entregas, por enfermedad de su dueño. Andes 2582, esquina. 25—A

1,000 PESOS REGALO NEGOCIO, ropa usada, herramientas, libros. Salas 228. 25—A

POR ACUERDO DE SOCIO VENDO Fábrica de Cerámica. Precio muy bajo. Me comprometo enseñar el manejo de la fábrica; utilidad y clientela muy buena. Tratar: Camilo Henríquez N.o 519. 25-A

SE VENDE NEGOCIO DE BODEGA y abarrotes. Independencia 1187. A—26

VENDO ALMACEN, BUENA SITUA-ción, poco capital, verlo y tratar San Diego 927. A—26

VENDO FRUTERIA Y ALMACEN Estado 25. 25-A

DEPOSITO LICORES VENDO bien surtido, local grande, con bonita instalación, para cerveza barril helada. Cuevas 1288. A-25

14.—Citaciones

POR ORDEN DEL SEÑOR PRESI-dente y por acuerdo del Consejo General del Colegio de Abogados, cito a los abogados inscritos en el Registro del Colegio a la reunión general que se celebrará el Sábado 28 del presente a las 8.30 P. M. con el objeto de tratar de los aranceles de honorarios de abogados.— La reunión se verificara en el palacio de los Tribunales.—El secretario. 26—A.

COMUNIDAD AURIFERA TRANS-vaal.—Cítase a junta general extraordinaria de comuneros, en Chacabuco 269, para el Viernes 27 del presente, a las 6.15 P. M., con objeto de acordar la liquidación anticipada por haber perdido las minas de la comunidad.—El Directorio. 26—A.

Cuerpo de Bomberos

2.a COMPAÑIA DE BOMBREROS "Esmeralda". — Cítase a la Compañía a academia teórica y práctica para el Lunes 23 y Miércoles 25 del presente, a las 9 3|4 P. M. — El Ayudante.

8.a COMPANIA DE BOMBEROS "LA Unión es Fuerza". — De orden superior cito a la Compañía a academia y ejercicios para mañana Jueves 26, a las 9.30 y 10 P. M. respectivamente, con uniforme de trabajo. Punto de reunión: El cuartel Asistencia especialmente recomendada. — El Ayudante.

12.a COMPAÑIA DE BOMBEROS "Chile Excelsior". — De orden superior cito a academia general para los días Jueves, Viernes y Sábado, a las 9 P. M. Reunión en el cuartel. uniforme de trabajo. Se recomienda especialmente la asistencia. — El Ayudante.

12.a COMPAÑIA DE BOMBEROS "Chile Excelsior". — De orden superior, cito a reunión de compañía para el Miércoles 25 a las 9.30 P. M. Tabla: renuncia y elección de algunos oficiales y demás a que haya lugar. — El Secretario accidental.

15. — Compras y ventas varias

FUNDICION INTERNACIONAL. — Cumming 151. Artefactos para alcantarillado, realiza molinillos granos, molinillos para café. 25—A.

CARBONES DE ESPINO DE MAS de 60 kilos de las Cabras, de 10 sacos a $ 18. Leña monte de 10 quintales a $ 11. Leña talhuén de 10 quintales a $ 14 quintal. San Francisco 697. 25-A

HUEVOS DEL DIA, CIENTO, $ 28; docena, 3.60. Delicias 2950. 25-A

SE COMPRAN BOTELLAS CHAM-pañeras y sidra. Se paga los mejores precios desde una botella. Avenida Matta 1195. 25-A

CARBON DE ESPINO LLEGADO de provincias. Desvío Banco de la República. Se vende por cuenta de su dueño, cualquier partida. $$ 15.00. A 27

COMPRO PATENTE CARRETELA licores, o canjeo por otra. Freire 684 25A

ROMANAS 1,200, 500, 300, BALAN-zas 8, 4 kilos vendo barato. Fábrica Romanas. Bulnes 216. 26-A

SE VENDE UNA ESTUFA PARA lavandería con estanque. Calle Eleuterio Ramírez 1148. 25—A

LEÑA ALAMO 300 PALOS $ 1.80 Mapocho 3005. 25—A

SE VENDEN DOS BILLARES IM-portados, de ocasión, en perfecto estado. Ahumada 24. A—26

VENDO CORTINAS BLANCAS, SI-llas comedor, cuero, marquesas. 21 de Mayo 843.

SILLA CHILENA APERADA, vendo Gálvez 641. A—26

OCASION VENDO 400 ESCOBAS. Ecuador 4500.

CERA COMERCIAL REALIZO. Blanco Encalada 2765. 26-A

VENDO ROMANA, BALANZA, MO-linillo. Valparaíso 1379. 26—A.

¡ATENCION! LEÑA EUCALIPTUS espino, sal costa, precios para comerciantes. Exposición 300.

SACOS PAPEROS, AFRECHEROS carboneros, realizo. Exposición 300.

BALANZAS Y PESAS PARA MOS-trador, vendo ocasión. Avenida La Paz N.o 2. A—27

SE COMPRA SATURADOR DE ácido carbónico plateado o con vidrio para tapar con corchos. Ofertas: Casilla 1593. 26-A

SACOS CARBONEROS REALIZO. Matucana 1527. 26-A

BOSQUE DE EUCALIPTUS O ALA-mos, compro calle La Bolsa N.o 47, oficina F.

MANTEQUILLA DEL SUR EN Block $ 400 quintal, buena clase, tinas para escabeche vende, Reinaldo Cervi. — Mercado Central 26 A.

VENDO DE OCASION COCINITA A gas, 2 platos y horno, además vendo $ 120 4 sillones y sofá de escritorio. Esperanza 455. Altos.

ROMANA MOSTRADOR, $ 50 VEN-dese, Bandera 78, oficina 29.

CARBON ESPINO $ 17, LEÑA DE Talhuen, monte seca, papas a 26. Varios otros frutos del país a precios bajos. Ofrece la Bodega El Sol de Chile. Diez de Julio 103. A—27

OCASION, VENDESE GALLINEROS modernos, desarmables. Rosario 1022 A—27

GALLINERO, COMPRO, MATERIAL hacerlo. Casilla 1800.

MOLINILLO PARA CAFE, BALAN-za mostrador, vendo Artesanos 983. A—26

COCINA, TRES PLATOS, VENDO Artesanos 983. A—26

VENDESE PRODUCCION DE LE-che del fundo Los Sauces. Datos Germán Bobadilla. Lo Ovalle. Paradero 17.

LEÑA LITRE, QUILLAY, CORTA, seca, $ 10.50 cien kilos. Mapocho 3005. 25—A

SALSA TOMATE PRIMERA CLASE, $ 35 quintal. Mapocho 3005. 25—A

VENDO 26 TARROS LECHEROS, 50 litros, muy buen uso. Brasil 79. 26—A

OFRECEMOS 5,000 SACOS LONA. — Muestra y mayores detalles. Fábrica Ebner, Independencia 565. 25-A

¡GRANDIOSA BARATURA!! BAÑOS, $ 10; lavaplatos, $ 14; calentadores, $ 28; bidet, $20; lluvias, $ 4; cocinas económicas, $ 46; tarros, basureros, $ 6; botaguas, $ 6; excusados ingleses, $ 45; Fábrica Chacabuco 13. S-6

VENDO BARATISIMO COCINA GAS Delicias, 479. 28—A.

VENDESE ALFOMBRA, PERFECto estado. Miraflores 175. 28—A.

COCINA ECONOMICA ENLOZA-da, marca Krafft, poco uso véndese, Av. Italia 830. 25A

DE OCASION POR CAMBIO DE Lo-cal: vendo caldero vertical a vapor, "Marca Brown y May", de seis caballos de fuerza, con motor, volante y polea. Eyzaguirre 1462. 25-A

SE VENDE UNA SILLA INGLESA de ocasión, Tratar: San Diego 426. 25-A.

PARTICULAR VENDE DESDE 10 sacos carbón espino puro tallo 16.50 con saco. Delicias 3408. 25—A.

OCASION, DOS RICAS COCINAS importadas vendo. Bascuñán 120. También romana 500 kilos. 25—A.

LEÑA EUCALIPTUS SECA PICA-da $ 11 cien kilos. Mapocho 3005. 25—A

16.—Dentistas

DENTADURAS POSTIZAS, USA-das, quebradas, compro. Maestranza 158. A—27

17.—Escuelas de choferes

ESCUELA PRACTICA CHAUF-feurs, mecánicos, cursos rápidos, varias marcas. Vicuña Mackenna 456. 2-S

18.--Extravíos y hallazgos

COMPAÑIA DE SEGUROS "EL Cón-dor". — Habiéndose extraviado los títulos números 614 y 613, de esta Compañía, por cinco acciones cada uno, a nombre de doña Amalia Alexander de Caballero e Inés Caballero Alexander, quedan nulos y sin valor, por haberse recibido el aviso correspondiente — Santiago, 24 de Agosto de 1926. —El Gerente. 4-S.

SERA GRATIFICADA LA PERSONA que entregue una cartera y un llavero que se perdió en la matinée del Domingo en el Teatro Victoria. San Isidro 137.

HABIENDOSE EXTRAVIADO EL título N.o 31617 de fecha 17 de Mayo de 1916, por cinco acciones Gas de Santiago, perteneciente a don José Ramón González, queda nulo, por haberse pedido duplicado. A—28

19.—Empleados para comercio y oficinas. (Pedidos y ofrecidos)

NECESITO SEÑORITA COMPETEN-te, ramo pastelería. Alameda 835. 26-A

SEÑORITA DECENTE CON BUENAS recomendaciones ofrécese para oficina de doctor o dentista. Correo Central. B. G. G. 25-A

JOVENES DECENTES DESEAN ocuparse de alistadores fuera Santiago, dispongan $ 70 para gastos y cama. Nueva York 19. Cigarrería. 26A

CONTADOR DE ESTADO. LLEVA toda clase de contabilidades, en Santiago, provincias y fundos. Hago clases a domicilio a señoritas y jóvenes. Especialista en impuestos a la renta. — J. H. Casilla 4595. 26-A

NECESITO SEÑORITA PARA CI-garrería. Huérfanos 1170. A—26

FABRICA DE LICORES. — NECESI-to vendedor con buena clientela, inútil dirigirse sin este requisito, condiciones muy ventajosas. Dirigirse casilla 2663. 25A

NECESITO VENDEDOR VIAJERO, con buenos informes para artículos de mercería, se exige fianza por el mostrario. San Diego 911, interior.

PERSONA SERIA CON BUENAS re-comendaciones necesitamos para el puesto de bodeguero. Santa Rosa esquina Zanjón de la Aguada, Fábrica de Vidrios.

ALEJANDRO HAEFELE C., CON-tador general. Contabilidades, inventarios, balances, declaración renta. Chiloé 1552.

DEPENDIENTA PARA MOSTRA-dor panadería, necesito. Independencia 516. 27-A

NECESITO VENDEDOR PARA artículos de brin por mayor. Datos y antecedentes a Casilla 1016. 26—A

VENDEDORA, MUY BUENAS REFErencias, necesito. Agustinas 1778.

SEÑORITA, BUENA PRESENCIA necesítase para oficina. Casilla 3891.

JOVEN PARA EL REPARTO DE ALmacén, necesito. Maestranza 604.

VENDEDOR DE MERCERIA, PRO-fundo conocedor ramo y buenas referencias se ofrece. Delicias 3539. 27—A.

VENDEDOR VIAJERO PARA LA Zona Norte en el ramo de mercería, ferretería con práctica se ofrece.— Por carta, Delicias 3539. 27—A.

21. — Haciendas, fundos, chacras y terrenos. (Compra-venta y arrendamientos)

EN SANTIAGO, LINDA CHACRA, vendemos, 100 cuadras perfectamente planas, de ricos terrenos, con gran abundancia de aguas. Campo casi totalmente alfalfado. Edificios de primer orden. Precio perfectamente comercial.—Freudenburg y Balmaceda. Morandé 330.

22.—Hoteles y pensiones

HOTEL FORNOS PIEZAS DESDE 3 pesos San Diego 117 A—30

CASA RESIDENCIAL, MONEDA 1316, recibe pensionistas. 28—A.

CASA FAMILIA OFRECE PIEZAS amobladas con pensión. Catedral 2679. 27—A.

COMPAÑIA 2539, FAMILIA EX-tranjera, ofrece elegante pieza con pensión. A—29

BONITAS PIEZAS, BUENA PENsión. Cóndor 1353. 2—S

ESPLENDIDAS PIEZAS, A LA CA-lle, con pensión, arriéndase. Catedral 2225. 26-A

ARRIENDO PIEZAS CON PEN-sión, amobladas, Santa Rosa 268.25A

PENSION NUEVA A PERSONAS se-rias, con o sin pieza. Rosas 1022. 25-A.

SEÑORA HONORABLE SIN PEN-sionistas arrienda pieza calle, con o sin pensión. Casilla 2663. 25-A

PIEZAS HIGIENICAS ARRIENDO, Barroso 83. 1.oS

SE ARRIENDA PIEZA A PERSONA sola, con o sin pensión. Huebul 527. 25A

ARRIENDASE ESPLENDIDAS PIEzas pensión. Gálvez 153. 25A

LORD COCHRANE 117, OFREZCO piezas con pensión, con o sin muebles. 25-A

DOS CABALLEROS, CON EXCE-lentes referencias, desean vivir casa familia muy respetable, sin otros pensionistas, baño caliente anexo y alimentación muy sana, en aceite. Es inútil escribir sin llenar estas condiciones. Prefieren alrededores Plaza Brasil. Casilla 3110. 25-A

EN CASA MUY CENTRAL SE DA buena pensión de mesa precio, bien bajo. Compañía 1327. 25.A

FAMILIA EXTRANJERA SIN NI-ños arrienda en casa muy central espléndida pieza con pensión. Compañía 1327. 25-A

120 EXCELENTE PENSION PIEZA amoblada. San Antonio 812. 25A

SAN DIEGO 79 CENTRALISIMO, ofrece piezas pensión. 29—A.

FAMILIA OFRECE PIEZAS BALCO-nes pensión. Recoleta 287. 25A

MAGNIFICA PENSION PIEZAS amobladas, Hotel Madrid, Bandera 815. 25-A

ALAMEDA 1621, PIEZAS PENSION, familia honorable. 29A

DEPARTAMENTO DOS O TRES pie-zas arriendo a matrimonio solo, o señoras honorables, casa sin pensionistas. — Tratar: Agustinas 1778. 25A

DEPARTAMENTO INTERIOR O pieza pensión. Lira 176. 25-A

ESPLENDIDAS PIEZAS PARA MA-trimonios y caballeros. Comida de primera arriendo. Ahumada 149. 27—A

AHUMADA 143, RESIDENCIAL Confort. Arrendamos espléndido departamento, baños, comidas insuperable. 25—A.

PIEZAS PENSION. MONJITAS 421 A—29

CASA FAMILIA PIEZA PENSION, Villavicencio 62. 25A

CASA SIN PENSIONISTAS DARIA muy buena y barata pensión a una o dos personas con o sin piezas.— San Ignacio 866. 25—A.

FOR FOREING COUPLE OR GEN-tlemen monthly table boarders, excellent food. Casa Residencial, Estado 75. 29—A

A MATRIMONIO HONORABLE arriendo pieza o lindo departamento calle con pensión. Compañía 2581.

BUENA PENSION CON O SIN PIE-za. Independencia 1137. 2-S

SE ARRIENDA UNA O DOS PIEZAS con o sin pensión casa honorable. Matucana 43. 27-A

$ 60, PIEZA ASOLEADA CON BAL-cón calle, con pensión, 160. Marín 401, altos. 27-A

PENSION EN FAMILIA, DEPAR-tamento con o sin muebles, pensión. San Francisco 1267.

PIEZAS CON BUENA PENSION AL-tos. San Francisco 158. A—

ARRIENDASE PIEZA AMOBLADA con pensión a matrimonio en casa de familia. Prat 22.

ALAMEDA 777, ARRIENDANSE piezas, balcón, pensión. 27—A

EN CHALET PROVIDENCIA, arriéndase pieza, pensión. Margarita 16. 27—A

PENSION, PIEZAS AMOBLADAS días, meses. San Diego 110.

PIEZAS CON PENSION, SANTO DO-mingo 1219.

120, PENSION CON PIEZA, GENE-ral Mackenna 1711.

PIEZA CON PENSION, ARRIENDO Tarapacá 1019, al llegar a Prat.

PIEZA, PENSION, NATANIEL 180

PENSION, PIEZA, 140, ROSAS 2015

LINDAS PIEZAS, ABUNDANTES comidas. Rosas 1355.

23.—Instalaciones y accesorios para negocios. (Compra y venta)

SE VENDE UNA INSTALACION pa-ra almacencito con todos sus útiles. Tratar: Baquedano 1154. 25

COMPRO DE OCASION MOSTRA-dor, lustrín y estantería para cigarrillos. Santa Isabel 021. 25—A

VENDO BUENAS ESTANTERIAS para almacén y un mostrador con mármol. Bascuñán 120, casa particular. 25—A

EXISTENCIAS E INSTALACIONES negocito establecido véndense, con o sin derecho local. Brasil 221.

VENDO ESTANTERIA Y MOLINI-llo para depósito de café. Tratar Carmen 702. 26-A

INSTALACIONES DE SOMBRERE-ría, vendo de ocasión. Marín 347. 27-A

PELUQUEROS: COMPRO DOS SI-llones de ocasión, que estén en buen estado. — Lingue 823. 26-A

VENDO UTILES DE MATRONA. Chacabuco 1219. 26-A

SE VENDE INSTALACION COM-pleta de baño. San Isidro 91.

OCASION VENDO MOSTRADOR. Erasmo Escala 2410.

24.—Instrucción y educación. (Colegios, academias y profesores)

INGLES, MECANOGRAFIA INSTI-tuto "Pinochet". Huérfanos 1657. 2-S

CURSOS BREVES ESCRITURA A máquina enseñanza de la responsabilidad profesor Gmo. Silva Santiago. Clases en días y horas elección interesado. Diploma competencia. Honorario módico. Delicias 3430 (edificio Universidad Católica). 11 a 12 y 3 a 7.30. 11—Set.

INSTITUTO DE CONTABILIDAD Santo Domingo 831. Teléfono 4134. Enseñanza rápida, seria, ramos comerciales. Cursos especiales para señoritas. Nocturnos de contabilidad y taquigrafía para empleados ambos sexos. Escritura máquina 10 pesos. Diplomas legalizados. 20—Set.

INSTITUTO MERCANTIL, MERCED 882. Comienzan nuevos cursos. 20—

FRANCES, CONVERSACION, GRA-matical, da lecciones profesor parisién. Casilla 1700. 25—A

ENSEÑAMOS RAPIDAMENTE: Con-tabilidad. Taquigrafía, idiomas, Dactilografía. Instituto Comercial, Agustinas 1060.

$ 3 MENSUALES ENSEÑANZA ES-critura máquina. Ricardo Santa Cruz 757.

BIBLIOTECA NACIONAL, MATRI-cula abierta, curso contabilidad general. A—

INSTITUTO NACIONAL COMERCIO Prat 502. Cursos diurnos, nocturnos contabilidad, taquigrafía, dactilografía, aritmética. A—

INGLES. BIBLIOTECA NACIONAL Miércoles 1.o empieza cursos medio elemental. Ese día ciérrase matrícula. A—

25.—Instrumentos musicales, afines y accesorios. (Compra-venta y composturas)

VICTROLAS, GRAMOFONOS, COM-posturas económicas, repuestos legítimos. San Pablo 2215. Ag-26

VICTROLAS DE TODOS MODELOS con facilidad de pago, entrega inmediata. San Pablo 2215. Ag—

DISCOS: TODAS LAS SEMANAS recibimos novedades. San Pablo 2215. Ag—

DISCOS. — LAS últimas novedades Ahumada 113.— Sucesora Otto Becker Ltda. 20—Set.

PIANO ESTUDIO VENDO. SAN PA-blo 1407. 25—A

DISCOS VICTOR TODAS MARCAS desde $ 4. Llegaron últimas novedades. Cambio discos usados, todos por nuevos. Máquinas Singer, victrolas. Vendo facilidades pago. Repuestos en general, composturas económicas, muebles para victrolas. San Pablo 2786. Oct—

OCASION VENDO VICTROLA IM-portada. Andrés Bello 622. 25—

COMPRO PIANO PERFECTO ESTA-do, escribir indicando marca y precio, Bandera 28.

VENDO PIANO, SANTA ELENA 962. 26—

RICA VICTROLA BANDONOLA vendo. Unión Americana 51. A-26

OCASION: VENDO PIANO ESTU-dio, buenas voces. San Pablo 2545.

HOJAS DE ORO
FRANCES, de 24 kilates.
$ 5.50 LA LIBRETA
Ofrece
LIBRAIRIE PARISIENSE
BANDERA 427
Venta por Mayor y Menor.

PIANO ELECTRICO MARCA [illegible] vendo de ocasión. Nataniel [illegible] 26-A

[illegible] RICO PIANO EN MUY [illegible] estado. San Pablo 3101. 27-A

PIANO ALEMAN, FLAMAN- [illegible]tísimo, Santo Domingo 2008. [illegible]

[illegible] RICA CLASE, VENDO, JO- [illegible] 111. 26-A

VICTROLA CON DISCOS ven- [illegible] barato, Molina 546. 26A

PIANO MARCA GAVEAU. NUEVO [illegible] vende. Alameda 1110. A—27

[illegible] PIANO, ARRIENDO, 30 PE- [illegible] San Diego 824.

VICTROLA MUEBLE ESTILO CO- lonial, vendo ocasión. Constitución [illegible]

[illegible] PESOS, VENDO PIANO 1\|2 CO- [illegible] para componer. Loreto 340.

OCASION! PIANO ALEMAN FLA- mante, realizo. Varios muebles, cocina económica. San Ignacio 169.

BUEN PIANO FRANCES. VENDE. [illegible] $ 1,800. Chacabuco 559.

PIANO ERARD LEGITIMO 1,600.— [illegible] Cochrane 1241, interior B. 2—A.

PIANO HERZ, OCASION, 1,400. — Agustinas 2027. 26—A.

DISCOS VICTOR, TODAS MARCAS desde 4 pesos, llegaron últimas novedades. Cambio discos usados, rotos por nuevos. Máquinas Singer, victrolas, vendo con facilidades de pago. Composturas económicas. San Diego 1562. A—31

[illegible] 700, PIANO ALEMAN PARA ES- tudio. San Francisco 859. A—26

27.—Medicina y Farmacia

SIFILIS, GONORREA, CONSULTAS gratuitas 1-6. Nocturna 8.30-10. Clínica doctor Cifuentes. Santo Domingo 1958. A—30

BUENA FORTUNA, SUERTE Y atracción, Zahumerios, plantas, yerbas medicinales. San Pablo N.o 2452. 26-A

ENFERMOS DESAHUCIADOS DE-clarados incurables, surtido inmenso en plantas y yerbas medicionales, conforme "Sistema Naturistas del doctor Lezaeta y Hamsem". San Pablo 2452. A—25

PERLAS LIQUIDAS
ORIENTALES 18
Quitan las arrugas y mantiene la juventud

SORDOS! VENDO UN APARATO [illegible] último modelo, para oir perfectamente. Lo más nuevo y cómodo que se conoce. Tratar: con el [illegible] Donoso — Galería Alessandri [illegible]

[illegible]—Materiales de construcción. (Compra y venta)

VENDE PUERTAS Y VENTA- nas usadas. Merced 188. 25-A

[illegible] MOTOR, TUPI, SERRUCHO [illegible] transmisión. Carmen 1960. 25A

[illegible] VENDO BANCO CARPIN- [illegible] y caja herramientas. Tratar, [illegible] 25—A.

[illegible]LLOS MURALLAS $ 130; [illegible] $ 90 mil. Carrión 2002. 29—A.

[illegible]LLOS MURALLA Y FISCAL, [illegible] Avenida España 338. 26-A

[illegible]ERAS ACANALADAS, CA- [illegible] de gas y agua, varios para [illegible]cción, usadas, vende, Cate-[illegible] 25-A

[illegible]TAS, VENTANAS, MAMPA- [illegible] galerías, precios sin competencia "La Norteamericana", San Pa[illegible] 2—Set.

[illegible]TAS, VENTANAS, GALERIAS, [illegible] Precios reducidos vende [illegible] "Britania". Av. Matta 556. 25—A

[illegible] USADAS VENDENSE OCA- [illegible] Santa Isabel 0272. 25-A

[illegible] T, U, RIELES, COLUMNAS, [illegible] Sotomayor 41. A-25

[illegible]LLOS MURALLA FISCALES [illegible] Chiloé 1678. 30-A

[illegible] EN LINGUE FILETEA- [illegible] ébano distintas figuras, [illegible] $ 22 metro cuadrado. Par[illegible] roble americano precios sin [illegible] competencia. Fábrica en Aldunate [illegible] entre Avenida Matta y Valpa[illegible] 27-A

[illegible] DE ACERO 7\|8, 3\|4. HERRA- [illegible] mineras, compro. De 3 a 4. [illegible] Mayo 815. Pieza 33.

[illegible] MAMPARA DOS HO- [illegible] con cristal, vendo baratísima [illegible] 1348.

[illegible]—Máquinas, motores, [illegible]es y accesorios (Compraventa y composturas)

[illegible] LITOGRAFICA, TAMAÑO [illegible] Mercurio, compro de ocasión. [illegible] marca y precio. Ofertas: Li[illegible], Casilla 3331. Valparaíso. A—25

[illegible] MAQUINA DE ESCRIBIR [illegible] poco uso vendo. Santa Elena 956. 26A

[illegible] COSER PAJA, DRES- [illegible], vende ocasión. San Diego 276. 25-A.

[illegible] BORDAR CADENETA [illegible] ocasión, San Diego 276. 25-A

[illegible] PLISAR VUELOS Oca- [illegible] vende San Diego 276. 25A

[illegible] A BENCINA 2 1\|2 CA- [illegible] se vende. Brasil 860. 27-A

[illegible] MAQUINA REGISTRADO- [illegible] National en perfecto es[illegible]. Precio de ocasión. San Pa[illegible] 27-A

[illegible] DE ASERRAR "FAR- [illegible] "Hench Dromgold" y "Peña". [illegible] Preisler, Huérfanos 2448. 27A

[illegible] TAPADORA CORONA [illegible] Casa de Maquinaria, Huérfa[illegible] 27-A

[illegible] MAQUINA DE COSER de [illegible] Singer, Avenida Chile esquina de [illegible] N.o 6.

COMPRA MAQUINA UNIVER- [illegible]rodadora. San Diego 877. 26-A

[illegible] LAVAR ROPAS VENDO. [illegible] 26—A

VENDO MAQUINA SINGER APA-radora izquierda. Maipú 726. 26—A

MAQUINA HELADERA VENDO. — Brasil 788. 26—A

VENDESE MOTOR SULZER-DIE-sel, 60 H. P. y dínamo trifásico, 40 kw. Edificio Ariztía. Tercer piso. Of. 5. A—29

$ 280, REGALO MAQUINA SINGER bobina, 7 cajones. Independencia 361.

MAQUINA DE ESCRIBIR EN BUEN estado, vendo, en $ 120. Av. San Martín N.o 766.

PRENSA COLISERA CON O SIN motor y picadera en perfecto estado compro. Ofertas Valparaíso. Casilla 1323. A—27

VENDO MOTOR 2 CABALLOS A parafina industrial. Molina 556. 27-A

MOTORES, RESORTES Y TODA clase de repuestos de automóviles usados vendo. Molina 550. 26—A.

30.— Muebles. (Compraventa)

MUEBLES DORMITORIOS, COME-dores, salón, escritorios, variedad estilos y especialidad en coloniales. Precios bajísimos. Grandes facilidades de pago con entrega inmediata. Especialidad sillas desde 100 pesos docena. Venga consultar Fábrica Nacional de Muebles. Serrano 398. N O.

MUEBLES: OFRECEMOS CUAL-quier estilo, precios muy ventajosos; entrega inmediata, grandes facilidades de pago. Consulte nuestras condiciones. Fábrica Sociedad Nacional de Muebles y Maderas. Copiapó 1060, entre Prat y San Diego. 12-S

COMPRO MESA DE POCKER. TRA-tar de 7 a 8 P. M. en Compañía 1053. 25-A

MUEBLES DORMITORIO, COME-dor, salón, salita, oficina, etc. de esmerada fabricación propia, ofrece la nueva Mueblería Washington. Maestranza 442-44-. Precios muy ventajosos, con grandes facilidades de pago. No compre muebles sin consultarnos. Set-9

AMOBLADO ESCRITORIO VENDE-se de ocasión. Recoleta 983. 26A

COMPRAMOS [illegible]BLES, CATRES y colchones usados. Vamos a domicilio. Castro 528. A—27

COMPRA-VENTA DE MUEBLES Y mercaderías en general. Anticipo dinero, recibo consignaciones. Casa de Consignaciones y Remates.—Norberto Correa M., martillero público y de hacienda. Avenida de las Delicias 1230 (al lado de Orrego). 17-S.

$ 350 SE VENDE AMOBLADO DE hall, roble americano. Castro 283. 25-A

ANTICIPO FONDOS POR MUEBLES menajes a consignación. Casa Remates. San Antonio 74. A—31

VENDESE DE OCASION BILLAR completo. Santos Dumont 714. 26A

VENDO DOS LINDOS SILLONES americanos peluquería sin uso. — Maestranza 1709. 25—A.

POR AUSENTARME VENDO LIN-do juego comedor, seis sillas, varios. Bascuñán 466. 25—A.

CATRES DE FIERRO (DE COLE-giales) se venden baratos y de ocasión. Sotomayor 347. 25—A.

VENDO MUEBLES, CATRES. CHI-loé 1496. A—28

MUEBLES SALON ALFOMBRA, espejo vendo ocasión. Chiloé 1634. 27-A

AMOBLADO SEDA, $ 260; ANTESA-la, 150; dos cómodas mármol, $ 80; roperos, veladores, alfombrados, muebles comedor; dos sillones, felpa, 30; Santo Domingo 2008.

PEINADORES, VELADORES, CA-tre bronce, otros fierro, lindo amoblado mimbre vendo baratísimo. Diez de Julio 537.

VERDADERA OPORTUNIDAD SE le presenta para que compre, verdaderos muebles coloniales y Reina Ana. Fábrica Domingo Sánchez e Hijo. San Diego 957.

ACUDA A LA LIQUIDACION DE salones Princesa, sillas, comedores, etc., Fábrica Domingo Sánchez e Hijo. San Diego 957.

VENDO BARATO ELEGANTE JUE-go de muebles de dormitorio, recientemente salidos de la fábrica. Dirigirse: Blanco Encalada 1665. Factura a la vista. A—26

MEDIO AMOBLADO SALON GRA-nate, peinador, ropero, velador y tina de baño en $ 50 vendo. Sotomayor 833.

SE VENDE SILLON DE PELU-quería. Eyzaguirre 742. 26—A

VENDO AMOBLADO COMEDOR, de encina alemana. estilo holandés. Independencia 3086. A—26

VENDO AMOBLADO SALON, $ 300 dos cortinajes felpa, $ 80; rico piano, espejos, escritorio, estante libros amoblado comedor, mesa correderas, alfombrados, peinador, ropero espejo, cocina económica. Rosas 1290.

VENDO OCASION ROPEROS LUNAS biseladas, peinadores, cómodas, veladores, catres fierro, catres bronce, aparadores estilo inglés, trinches, mesas correderas, sillas comedor, cocinas económicas, escritorios ministros, estantes libros, sillones giratorios, amoblados salón, espejos grandes, cortinas. Toda clase muebles baratísimos. San Francisco 106.

SAZIE 2450: APROVECHAR ESTA única ocasión: Juegos de dormitorio, comedores, escritorios, salas. Seiscientos muebles de todo estilo, realizo a precio menos del costo.

VENDO CATRE, MUEBLES COME-dor, cocina. Nataniel 1149.

31.— Notificaciones comerciales

HABIENDO COMPRADO EL ACTI-vo del negocio de abarrotes del señor Tomás Jara, calle Jofré 320, no respondo por ninguna cuenta desde esta fecha. 24-A

HABIENDO COMPRADO EL NE-gocio de repuesto de automóviles del señor Genaro Leymons ubicado en Diez de Julio 334, no respondo por ninguna cuenta pasado tres días.—Heriberto Munizaga Hesven. 25-A

HABIENDO COMPRADO EL NE-gocio de Juvenal Núñez, San Isidro 598, no respondo por cuentas pasado tres días. — Juan Vadillo. 26A

AVISO AL PUBLICO: HABIENDO comprado el almacén de cueros curtidos al señor Carlos Le Quesne, por escritura de 18 del presente, advierto a sus acreedores que deben presentar sus créditos cuanto antes para su reconocimiento. — Ramón Osorio. A—26

33.— Oficinas, locales y garages. (Ofrecidos y buscados)

SE ARRIENDA ESPLENDIDA OFI-cina en la Galería Alessandri. Tratar: Administración N.o 16. A-26

Por Fin de Temporada

LA FABRICA DE TEJIDOS DE PUNTO "THE JERSEY" LIQUIDA A PRECIOS MUY REBAJADOS TODO SU INMENSO SURTIDO DE ARTICULOS TEJIDOS DE LANA

Aproveche estos precios únicos:

PALETOES de lana, punto grueso y fino, desde .. .. $	39.—
CHALECOS de lana con seda a cuadritos y dibujos, artículo de media Estación de gran moda, valían $ 60, rebajados a .. .. .. $	40.—
CASACAS de lana con seda, artículo grueso y muy práctico para la casa, valían $ 50, rebajados a $	37.—
TRAJES Sastre de lana todos colores de valor de $ 180 a .. .. $	89.—
BATAS de lana inglesa, artículo de calidad superior, valían $ 110, rebajados a .. .. $	69.—
CHALECOS de lana para caballeros, tejido grueso de fantasía de valor de $ 60, rebajados a .. .. $	38.—
SWEATERS de lana a cuadritos y dibujos d egran moda rebajado $	39.50
JERSEY de lana con cuellos todos colores, artículo especial para todo sport, caballeros y señoras, de valor de $ 50, rebajados a .. .. $	36.90
ABRIGUITOS de lana para niñitos y niñitas en punto de fantasía imitación a palillos un inmenso surtido, desde .. .. $	18.—
MAMELUCOS de lana para niños, gruesos valían $ 23, rebajados $	14.90
TERNITOS de lana: pantalón, casaca y gorrito, valían $ 35, rebajados $	24.80
BATITAS de lana para niñitas, lindas formas y colores especiales, de valor de $ 40 y $ 35, rebajadas a .. .. $	17.90
VESTIDITOS de lana en tejido de jersey fino con pollerita plisada, valían $ 42, rebajados a .. .. $	24.50
CHALEQUITOS de lana para ambos sexos, desde .. .. $	16.80
MEDIAS Sport de lana del número 7 al 10, desde .. .. $	6.—
GUANTES para niñitos y niñitas, desde.. .. .. $	3.50

NO OLVIDARSE QUE ESTA FABRICA NO TIENE COMPETIDORES POR SUS BAJOS PRECIOS Y BUENA CALIDAD DE LA MERCADERIA

ESTOS PRECIOS SON DE VENTAS AL POR MAYOR, PERO LA FABRICA QUIERE BRINDAR A SU CLIENTELA ESTA MAGNIFICA OCASION DE ADQUIRIR SUS ARTICULOS A ESTOS PRECIOS TAN REBAJADOS

ACUDA TEMPRANO A SUS DEPOSITOS DE VENTA:

21 de Mayo esq. Santo Domingo
Delicias 909, al llegar a Estado
Agustinas 979, al llegar a Ahumada
San Diego 156, Fábrica

CONDELL 286, en VALPARAISO

SE ARRIENDA ESQUINA CON CA-sa habitación, largo contrato. O'Higgins 1546. A-25

ARRIENDASE COMODO LOCAL para negocio. Gálvez 903. Tratar, Nataniel 904, de 9 a 12 de la mañana. 25—A.

SE ARRIENDA ESQUINA CON es-tantería muy buena para negocio; también hay casitas a la calle para arrendar. Calle Benavente 679. 25—A.

LOCAL CENTRAL PARA OFICI-na o negocio, arriéndase. Rosas 1022. 26-A

SE ARRIENDA LOCAL PARA ES-tablo o bodega. Bueras 147.

CASA CON ALMACEN ARRIENDO. San Pablo 2571. 27—A

ARRIENDO GRAN GALPON DE dos pisos y casita habitación. Toesca 2570. 27—A

SITIO PARA INDUSTRIA DE 43 por 22, arriéndase. Libertad 768. 27-A

ARRIENDO UN LOCAL PARA IN-dustria, en Eyzaguirre 1135. Tratar: Catedral 2320. Llaves, en Gálvez 572. A—26

SE ARRIENDAN ALMACENES. Blanco Encalada 2841-2845. 27-A

BOXES ARRIENDANSE. MARCO-leta 347. 28—A.

ARRIENDO LOCAL PARA BODE-ga o industria Exposición 802. — Tratar, Domeyko 2284. 26—A.

BOXES ARRIENDA GARAGE Roma Gálvez 241. 26—A.

EXTENSOS ALMACENES, TODO servicio, magnífica situación comercial, arriéndanse Portal Eliseo del Campo, Avenida Matta esquina Maestranza y Washington.

LO MAS COMERCIAL DE SANTIA-go, arriendo grandes almacenes con casa habitación. San Diego 113 y 125.

34.— Operarios para fábricas, talleres, etc. (Pedidos y ofrecidos)

PRENSISTA, NECESITA "LA ECO-nomía". San Pablo 1478.

Carpinteros y mueblistas

EN LA ESCUELA DE AVIACION se necesitan carpinteros. A—26

MUEBLISTAS NECESITO, $ 12. — Brasil 21.

CARPINTERO DE BANCO, NECE-sito, de 12 a 1 1\|2. Santa Rosa 233.

Sastres, Modistas y costureras

PARA COSTURA BLANCA A DO-micilio, ofrézcome. Quintana 370. A-25

COSTURERA NECESITO, POR ME-ses, competente en trajes para señoritas, bien recomendada. Teatinos 86. 25A

PALETOCERAS Y CORPIÑERAS competentes, necesito. Claras 460. 25—A

COSTURERA PROLIJA EN MO-das, sepa cortar, con recomendaciones, necesito. Merced 314.

NECESITO COSTURERA SASTRE, Merced 776.

NECESITO COSTURERAS EN Tra-jes señoras. Castro 486.

COSTURERA COMPETENTE POR día necesito. San Antonio 170.

AYUDANTAS VESTONERAS, PAN-taloneras, necesito. Bulnes 11.

APRENDIZA ADELANTADA MO-das necesito. Delicias 2184.

COSTURERA NECESITASE.— AV. España 141.

AYUDANTA SASTRE ADELANTA-da, necesito. Martínez de Rozas 2035. Casa 9.

AYUDANTAS SASTRES NECESI-to. Grajales 2506.

COSTURERAS DE VESTIDOS NE-cesito. Amunátegui 730.

COSTURERA EN MODAS NECESI-to. Alameda 462.

Zapateros

APARO MEDIDAS REMONTAS. Brasil 721. 31-A

CORTADOR SUELA NECESITO. — Andes 2714. 26—A.

ZAPATERO COMPOSTUREROS NE-cesito. Ricardo Santa Cruz 572. 26-A

ZAPATEROS, BUEN COMPOSTU-rero necesito. Lastra 1481. 26-A

ZAPATERO OBRA DE HOMBRE necesito. A. Prat 1427.

NECESITO ZAPATERO DE OBRAS de hombre. Vicuña Mackenna 201.

ZAPATEROS ESTAQUILLADO NE-cesito. San Alfonso 410.

NECESITO ZAPATERO PLANTI-llero y obra de hombre, pago buenos precios. Unión Americana 602.

APARADORA COMPETENTE NE-cesito, pago $ 18 docena. Agustinas 809.

MAESTRO QUE SEPA CALZADO chico, inglés, necesito para entregarle fábrica a su cargo. Bascuñán 139. 27—A

ARMADORES BLACK Y NIÑA PA-ra el envase necesito. Sotomayor 56. 26-A

Oficios varios

SOMBRERERO COMPETENTE NE-cesito. Dirigirse por carta. Concepción, Freire 671. 26A

OFICIAL TAPICERO QUE SEPA co-locar cortinas necesito. Serrano 630. 25-A

NECESITO HOJALATEROS, ESME-ralda 772. 25A—

NECESITAMOS AL MAESTRO mol-durero Salcedo. Chiloé 1310. 26—A.

MECANICO ESPECIALISTA, EN composturas de máquinas de coser, industriales necesitan. Manufacturas Girardi, Avenida Italia 830. Sueldo. cien pesos semanales. 25A

OPERARIOS PRACTICOS NECESI-ta la Tintorería Au Chic. Compañía 2752. 25A

PREPARADORAS DE SOMBREROS de señoras se necesitan. Delicias N.o 1737.

GASFITERS, OFICIALES, JORNA-leros necesito. Rosas 2061. 26-A

SEÑORITA BUENA PREPARADO-ra de sombreros necesito. 21 de Mayo 587. 26-A

NECESITASE CABALLERIZO HE-rrador, Arturo Prat 1404. 26A

NECESITO GASFITER HOJALATE-ro, Delicias N.o 295.

NECESITO MAESTRO CARAMELE-ro y ayudante. Huemul 542.

PREPARADORAS SOMBREROS, ayudantas, aprendizas necesitamos. Catedral 1878.

OFICIAL REPUJADOR NECESITO. Matta 1165. 26-A

SE NECESITA UNA NIÑA QUE sepa manejar bien máquina perforadora, se prefiere puertas adentro. Calle Antonio Varas 261. 27—A

NECESITAMOS OPERARIA MA-quina caladora cueros. Carmen N.o 1477. 27-A

HERRERO, SE NECESITA. MORAN dé 636

MAESTRO PASTELERO, NECESITA la pastelería "El Molino". P. Lagos 1412.

NECESITO UN MECANICO COMPE-tente. Independencia 416. A—26

CERRAJERO, MAESTRO, NECESI-to. Vicueña Mackenna 341. A—26

NECESITO MAQUINISTA DE SOM-breros. Delicias 2597.

NECESITO APRENDIZAS DE SOM-breros. Tratar, de 3 a 7 P. M. García Reyes 92.

NECESITO MARROQUINEROS Y oficiales. Portal Edwards 2762. 27—A.

BARNIZADOR COMPETENTE EN obra fina, por algunos días, necesito. Olivares 1421.

HERRERO, CARROCERO NECESI-ta "El Nalón". Lingue 836. A—26

SE NECESITA HOJALATERO CA-lle Prat 1225. A—26

SE NECESITA UNA MAQUINISTA en sombreros de señora. San Antonio 674.

NECESITO CAMISERAS. SAN PA-blo 1063.

35.— Oficios y servicios diversos. (Pedidos y ofrecidos)

Peluqueros

NECESITO PELUQUERO COMPE-tente para hombres, trabajo insuperable. Irarrázaval esquina V. Mackenna. 25—A.

PELUQUERO DE FIRME CON HE-rramientas, Matucana 1331.

NECESITO PELUQUERO COMPE-tente, con herramientas. Avenida Matta 380.

NECESITO MAESTRO PELUQUE-ro, San Pablo 1914.

NECESITO PELUQUERO CON HE-rramientas de firme. Matta 677. 26A

NECESITO PELUQUERO. VICTO-ria 766.

NECESITO PELUQUERO CON HE-rramientas. Nataniel N.o 906.

SEÑORITA COMPETENTE, MELE-nas, ondulación, ofrécese. Gorbea 2183.

NECESITO PELUQUERO. GARCIA Reyes 8. 26—A

PELUQUERO COMPETENTE, NE-cesito. San Pablo 1030.

NECESITO PELUQUERO COMPE-tente. San Pablo N.o 1051.

PELUQUERO NECESITO. 10 DE Julio 229. 26—A.

Chauffeurs

CHAUFFEUR PARA COCHE Gran-de necesítase. Calle Nueva York, 17. Tercer piso. 26A

OFRECESE CHOFER JOVEN CON recomendaciones. Dirigirse por carta Garage Bascuñán Guerrero, casa 6. 26—A.

Cocineras

NECESITO NIÑA PARA LA COCI-na con recomendaciones. García Reyes 580. 26-A

COCINERA, NECESITA MATRIMO-nio solo. Tratar: Carmen 169. 25-A

CASA EXTRANJERA NECESITA se-ñora para la cocina que tenga una hija de 15 a 16 años para servicio de mano. Se exige buena recomendación. Diez de Julio 306. 26-A

COCINERA QUE SEPA COCINAR necesito, buen sueldo. Manzano 267. 26-A

EMPLEADA PARA LA COCINA, con recomendaciones. Coronel Pantoja 55, por Vidaurre, entre Castro y Dieciocho. 25—A.

EMPLEADA SEPA COCINAR NE-cesito, buen sueldo. San Francisco 990. 25—A.

COCINERA NECESITO. AGUSTI-nas 2510. 25—A.

COCINERA Y EMPLEADA PARA cuidar niñita con recomendaciones necesito. Presentarse de 1 a 5.— Santo Domingo 1751. 25—A.

COCINERAS PARA COMEDOR, piezas, niñeras, pídalas a "La Veloz", Delicias 842, Sucursal, Santa Rosa 155. 26-A

COCINERA NECESITASE, DIECIO-cho 406. A—26

COCINERA MUY COMPETENTE, sin niños, necesito con muy buenas recomendaciones. Sueldo: cien pesos. Tratar: 1 a 4. Huérfanos 611. 25—A

SE NECESITA COCINERA, MER-cides de Nidos 1121, Plaza Almagro. 25—A

NIÑA ENTIENDA COCINA, POCA familia. Villavicencio 42. 25-A

COCINERA Y PARA DEMAS que-haceres necesito, [illegible] prefiere madre e hija. Esperanza 8. 25—A.

NECESITO COCINERA CON RE-comendación. Herrera 643 esquina. Sto. Domingo. 26-A

NECESITO NIÑA AYUDE COCINA. Rosas 2015.

COCINERAS, PIEZA, COMEDOR. presentarse: Esmeralda 650. 30A

COCINERA Y DE COMEDOR NECE-sito Castro 205.

COCINERA COMPETENTE NECE-sítase para dos personas. Alonso Ovalle 869.

COCINERA CON O SIN GUAGUA necesito. Agustinas 2680.

NECESITO COCINERA. SAN PABLO 2055.

COCINERA Y MOZO NECESITASE. Calle J. Joaquín Pérez 4242.

NIÑA PARA LA COCINA NECESI-tase. República 275. 26—A

NECESITO COCINERA Y PLAN-chadora. Alameda 2925.

COCINERA COMPETENTE NECE-sita luego matrimonio solo. Rancagua 71, altos. 27—A

NIÑA REGULAR EDAD, SEPA AL-go de cocina, necesito. Serrano 269 A—26

NECESITO COCINERAS Y COPE-ros. Eyzaguirre 1147, entre San Diego y Gálvez. A—26

COCINERA, NECESITO. AVENIDA Manuel Montt 694. Tratar también Agustinas 936. A—27

COCINERA DECENTE, RECOMEN-dada, sin niño, necesito. Sueldo $ 70. Olivares 1410. A—26

COCINERAS, NIÑERAS, COMEDOR buenos sueldos, necesita "La Radio" San Pablo 950. A—26

NECESITO NIÑA PARA AYUDANTA de cocina y mesas. Pensión "El Faro". Porvenir 608.

NECESITO AYUDANTA DE COCI-na. Matta 1132. 26—A

NECESITO COCINERA, RECOMEN-dada. Chiloé 1496. A—26

Lavanderas

NECESITASE LAVANDERA CON recomendaciones. Tratar: Rosas 1157. 26-A

LAVANDERA DE BOTELLAS NE-cesito. Lira 863.

LAVANDERAS COMPETENTES, puertas adentro necesito. San Antonio 435. Pensión, altos.

SE NECESITAN LAVANDERAS aplanchadoras de postizo. Maestranza 235. A—26

Mozos

MOZO CON CARNET QUE SEPA encerar y buenas recomendaciones, presentarse Estado 136. 25—A.

MOZO JOVEN, NECESITO. HUER-fanos 1059. Fuente Soda.

MOZO, NECESITO. RESTAURANT. cantina. Diez de Julio 199.

Niños

NECESITO NIÑOS VENDER PAN. Freire 650. 25-A

MUCHACHO PARA MANDADOS Y servicios de aseo se necesita en San Antonio 421. Presentarse de 2 a 3 P. M., con recomendaciones. 25—A

MUCHACHO, NECESITO. 18 años prefiero de campo. Carrión 1608. A—26

MUCHACHO, NECESITO. CARI [illegible] 1398. A—25

MUCHACHO ESPAÑOL NECESITO sepa menestras. Rogelio Ugarte 1301. 26-A

NIÑO DE 12 AÑOS QUE SEPA algo de abarrotes necesito. Almirante Barroso 895.

MUCHACHO PARA ASEO Y MAN-dados se necesita. Nataniel 163. 26A

NECESITO UN NIÑO POR MESES. San Diego 850.

NIÑOS ASEO Y MANDADOS, NECE-sítase. Ahumada 350.

NIÑO PARA LOS MANDADOS, NE-cesito. Puente 649.

NECESITO UN NIÑO. SAN DIEGO 444. 26—A

NECESITO NIÑO PARA MANDA-dos. Juan Vicuña 1437.

MUCHACHO O MUCHACHA NECE-sito para los mandados. San Pablo 1741.

NECESITO NIÑOS PARA VENDER dulces, ambulantes. Sueldo, comida. Madrid 1280. 26—A.

SE NECESITA NIÑO PARA RE-partir carne. Recoleta N.o 532. 26—A.

Oficios y servicios varios

EMPLEADA DE LA MANO NECE-sito para casa de dos personas. Debe ser muy aseada, buena presencia y con muy buenas recomendaciones. Tratar de 1 a 2 de la tarde, en Santa Lucía N.o 152 altos. A-25

UNA NIÑA PARA LAS MESAS pa-ra pensión. Delicias 1835. 25-A

EMPLEADA JOVEN, SEPA ALGO cocina necesito. San Diego 1252.

NIÑERA NECESITO GARCIA RE-yes 680. 26-A

EMPLEADA PARA EL SERVICIO de tres personas con recomendaciones necesito. Echaurren 8. 26A

EMPLEADA COMEDOR CON RE-comendaciones. República 148. 27-A

NECESITO EMPLEADA, POCO ser-vicio, buen sueldo. Galvarino 620. 26A

EMPLEADA PARA DOS PERSONAS Serrano 72.

NECESITO EMPLEADA PARA que-haceres de casa. Castro 436. 26A

NIÑA PARA EL SERVICIO SE NE-cesita. Maestranza 1407. 26-A

PATRONATO ANDACOLLO N.o [illegible] Mapocho, dos albañiles con herramientas y oficiales.

SE NECESITA UN COPERO, CON buenas recomendaciones. Catedral 1049.

EMPLEADA DE COMEDOR SIN NI-ños necesito. Lira 69. 27-A

EMPLEADA PIEZAS MUY TRABA-jadora, necesita casa pensión. Sueldo, propinas. — Providencia 1275.

NIÑ[illegible] DE MANO, HONRADA, LIM-pia, necesito. Rosario 1016. A—26

NECESITO JOVEN RECOMENDADO para repartir paquetes. Nueva York 60

MAYORDOMA COMPETENTE NE-cesita Lavandería España. San Pablo 2923.

PICADOR DE LEÑA NECESITO.— Jotabeche 402 esquina de Arica.

NECESITO EMPLEADA PIEZAS, comedor. Compañía 1453. 26—A

EMPLEADA PIEZA Y NIÑOS COM-petentes, con buenos informes. Sueldo 70. Ejército 215.

EMPLEADA PARA LA MANO, RE-gular edad, necesítase. Alameda 777. 27-A

EMPLEADA COMEDOR Y PIEZAS necesito. Irarrázaval 2326. 26—A

NECESITASE UNA NIÑERA CON buenos informes. Tratar, de 2 a 6. Román Díaz 346. 27—A

PORTERO DIURNO MUY BIEN recomendado, se necesita. "Mundial Hotel" Bandera esquina Moneda.

AGENCIA EMPLEADOS LA RAN-cagüina, necesita cocineras, niñas comedores, buenos sueldos. Necesito cantoras. Peyea 143, Rancagua. 26—A

SEÑORA EXTRANJERA ACEPTA-ría trabajos fáciles de ejecutar en casa. Avenida Chile 581. 27—A

NECESITO DOS OFICIALES PIN-tores de automóviles. Rosas 1657.

EMPLEADA MANO, NECESITA FA-milia extranjera. Poco trabajo, sueldo $ 50. Compañía 2876 B.

NECESITO EMPLEADA COMPETEN-te para todo servicio. Pago bien. Nicolás Palacios 1155. (Por Mapocho tres cuadras pasado Matucana). A—26

EMPLEADA TODO SERVICIO, NE-cesita matrimonio solo. Buen sueldo. San Francisco 548. Casita 14 A—26

NECESITANSE MENSAJEROS. MO-neda 1176.

MUCHACHA PARA SERVICIO, RE-comendada, necesito. Gálvez 641. A—26

EMPLEADA PARA CUIDAR GUA-gua, necesito. Echaurren 237. Tratar 2 a 5.

NECESITO NIÑA PARA LAS ME-sas, señora para la cocina. Franklin 1005. A—26

EMPLEADA NECESITO CUIDAR niño, ayudar comedor. Moneda 1037. 26—A.

SE NECESITA SIRVIENTA PARA matrimonio solo. Cóndor 741. A—21

JOVEN EXTRANJERO, 27 AÑOS, de muy buena familia, se ofrece como compañero o ayudante de viaje a Europa o Estados Unidos. Dirigirse a "Viajero", casilla 2239. 25-A

EMPLEADA PARA LA MANO Y cuidar guagua se necesita. Avenida Matta 230. 25—A

NECESITO AYUDANTE CORTA-dor, carne, Loreto 287. 26-A

TRABAJADORES DE CAMPO SE necesitan, a trato. Lo Valdivieso, Av. Pedro de Valdivia N.o 2000. 28A

JARDINERO CON RECOMENDA-ciones necesito, presentarse 10 a 11. Avenida Subercaseaux 851. 25A

NIÑA O SEÑORITA PARA QUEHA-ceres de casa y sepa algo cocina necesito. Buen sueldo. Toesca 2456. 25A

EMPLEADA ENTENDIDA EN EL ramo de dulces chilenos se necesita en Cienfuegos 270. Buen sueldo. 26A

NECESITO EMPLEADA PARA que-haceres de casa. Santa Filomena 188. 26—A.

SE NECESITAN SEÑORITAS PA-ra bañar cremas en chocolates. Sueldo $ 45 semanales. Pedregal 8. 25—A.

MUCHACHA PARA EL SERVICIO necesito. Toesca 2570. 26—A.

EMPLEADA PARA TODO SERVI-cio necesita, casa extranjera, recomendaciones. Rosas 2440. 25-A

EMPLEADA PARA COMEDOR NE-cesito, joven y aseada, con buenas recomendaciones. Dieciocho 481. 26A

EMPLEADA COMEDOR Y PIEZAS con buenas recomendaciones. Catedral 2474. A—25

EMPLEADA JORNAL PARA SE-ñora sola necesito. San Ignacio 710. 25—A

EMPLEADA COMPETENTE PARA mostrador necesítase a Andrés Bello 749. 25—A

SE NECESITAN 50 TRABAJADO-res para sacar troncos en el fundo Lo Aguirre, Pudahuel, trabajo a trato. Tratar: allá mismo con el administrador. 25—A.

PARA FUERA DE SANTIAGO SE necesita empleada para dos personas. Tratar, San Francisco 144. 26—A.

CONCURSO

Se ha abierto concurso para proveer las clases de Historia y Geografía de la Escuela Normal de La Serena. Detalles en el "Diario Oficial".

EL DIRECTOR GENERAL DE EDUCACION PRIMARIA

MATRIMONIO SIN NIÑOS NECE-sito, ella cocinera, él trabajador quinta. Correa 1602 esquina Vivaceta góndolas Hornillas. 26—A.

NECESITO JOVEN DE 14 A 16 años, joyería, Delicias 2874. 26-A

NIÑA PARA MESAS, NECESITO Santa Rosa 1800. Pensión Ñuble. A—26

SE NECESITA JOVEN PARA MAN-dados y un aprendiz para tienda; inútil presentarse sin buenas recomendaciones. Delicias 3015. A-25

NIÑA DE MANO CON RECOMEN-daciones y muy decente necesita. — Monjitas 726. Altos. 26-A

36.—Pensión en familia

EN CASA DE FAMILIA ARRIENDO lindas piezas con pensión. Agustinas 829. 25-A

FAMILIA ARRIENDA MUY BUEN departamento con pensión, Serrano 198. 25-A

FAMILIA ESPAÑOLA OFRECE buena pensión mesa; arrienda espléndidas piezas balcones. Maestranza 94. 26-A

FAMILIA ARRIENDA PIEZAS pensión con sin muebles. Sotomayor 552. 26-A

FAMILIA DE RESPETO SIN PEN-sionistas arriéndase una pieza con pensión caballero honorable. Brasil 540. 26-A

FAMILIA ARRIENDA BONITAS piezas, buena pensión. Independencia 580. 25-A

38.—Préstamos e hipotecas.

DINERO A BAJO INTERES, FACI-lito sobre hipotecas. Julio Pelissier, Morandé 283. A—25

DINERO LISTO PARA PRESTA-mos hipotecarios.—Ofrezco varias partidas de $ 3,000 a $ 20,000, sobre segundas hipotecas de propiedades urbanas, al 12 por ciento.—J. Valenzuela, Agustinas 1148, oficina 9. 26—A.

DINERO PRESTO POR MUEBLES y automóviles. Morandé 450, of. 38. 25—A.

CREDITO $ 56,000 PRIMERA HI-poteca permuto por propiedad. — Unión Americana 55. 25—A.

MIL PESOS FACILITO, GARANTIA buen piano. Compañía 1065. Oficina 31.

$ 2,000 NECESITO SIN COMISIO-nista. Población San Eugenio, Av. Central 2159. 26—A

HASTA $ 100,000 NECESITAMOS casa. "The American Office". Bandera 1540. Oficina 22.

40.— Profesionales

ZURCIDOS INVISIBLES: NOTABLE zurcidor japonés. Especialista único. Especialidad en viraduras. Transformaciones perfectas. San Diego 228. Teléfono 667. No confundirlo. Se evitará molestias. Señal, Letrero luminoso. 29-A

CONDOR 1158, CASA ANTIGUA única especialidad zurcidos invisibles. Jersey, viraduras, hechuras.— Transformaciones. 20—Set.

ZURCIDOS INVISIBLES, VIRADU-ras, ternos, confecciones. Hechuras, $ 90. Merced 776. 26-A

DR. GUILLERMO SOHRENS, DEN-tista. Ausente en Europa.

DIVORCIOS, NULIDADES DE MA-trimonios, posesiones efectivas, cobranzas, etc., atiende el abogado Jaramillo Arteaga, anticipando fondos según convenio. Agustinas 1148. Oficina 4. A—26

41.—Prendas de vestir

TERNOS CON POCO USO, VESTO-nes y pantalones, realiza Ropería Andrés Bello 601, esquina Recoleta O—3

42.—Personas buscadas

DESEO SABER LA DIRECCION DE mi hermano Lisandro Maraboli Bravo y Florinesio Maraboli Bravo. Dirigirse a calle Santa Filomena N.o 502. 27-A

URGENTE, NECESITO AL SEÑOR José de la Rosa Moreno, por asunto que le interesa. Cueto 730. A—27

44.—Remates.

ARTURO SANCHEZ, MARTILLE-ro. Ordenes: Bascuñán 120. S-1.o

REMATE DE MENAJE Y UTILES. Hoy a las 2 tarde, Andes 1955, al llegar a Brasil. Hay: medio amoblado salón, alfombras, pedestales, esquineros, peinadores, cómodas con mármol, aparador, mesas comedor, sillas comedor, cuadros, lámparas, catres, sommiers, colchón, lana, juego lavatorio, cristalería, loza, bandejas, servilletas, cocina económica importada, mesa con mármol, cocina gas, planchas de fierro, galvanizado, y muchos otros útiles a la vista. — Eleodoro Estay, martillero. — Ordenes: Oficina San Francisco 106.

REMATE TALLER MECANICO eléc-trico, Agustinas 2202. Viernes 2 tarde. Admite ofertas en un lote, numerosa clientela por ausentarse su dueño. Viernes detalles. — Neftalí Arce, Martillero. — Ordenes: Delicias 3247, casa Bersano

HOY REMATE ALMACEN Y MUE-bles, a las 2 P. M., Club Hípico 914. Por orden de Russi Hermanos, rematará: Buenas instalaciones nuevas, anexo licores, vidrieras, romana balanza, molinillo, balanzas, variado surtido en abarrotes, conservas. Muebles de comedor, con mármol y espejos, cuadros, sillas inglesas, montar, arriéndase el local Se hace contrato.— Juan Campanella. Ordenes: Maule 1008, casa 5.

REMATES EJECUTA LUIS ABE-llo. Valparaíso 1379. 27-A

REMATE ALMACEN ABARROTES y muebles, mañana Jueves, a las 2 P. M., calle Rosas 2201. Hay: buenas estanterías, 2 mostradores, vidrieras paradas y tendidas, instalación para cigarrería con o sin derecho al local, romana 500 kilos, dos pesos mostrador, una balanza, 2 platillos, molinillo, frascos y tarros, mostrarios, frutos del país, conservas varias clases, loza, cristalería, ropero con espejo, peinador con mármol, consola, velador y varios más a la vista. Si hubiese interesado por todo en un lote se venderá bajo un mínimum bajo, entenderse con Arturo Sánchez, martillero. Ordenes: Bascuñán 120.

Oberpaur

Ya se acerca la Primavera

AVISO N.o 4

LA GRAN

REALIZACION

PARA CUARTA SEMANA DE AGOSTO (23 - 29)

Hemos aquirido muy barato un gran lote de

CEFIROS, 80 cm., para camisas de primera clase, que tienen faltas sin cada importancia, y vendemos, como es costumbre en nuestras casas, muy barato, el mtr... **$ 2.90**

Los tres siguientes céfiros son fabricados en Alemania y teñidos con los famosos colores Indanhnn. No compare usted estos artículos con las usuales calidades de realización.

CEFIROS, 70 cm., para delantales listados, en colores de novedad, el mtr....... $ 1.90

CEFIROS, 70 cm., para trajes, también listados, en modernos colores, el mt. . . . . $ 2.20

CEFIROS, 72 cm., para batas de casa y campo, en cuadritos, una hermosa novedad, el metro. . . . . $ 2.90

NOVEDADES en géneros ligeros

Visite usted nuestra ventana especial. Es muy importante.

MUSELINA de algodón, 78 cm., artículo alemán, el metro. . . . . $ 3.50

FULAR para forros, 70 cm., dibujo moderno, el metro. . . . . . $ 3.70

MUSELINA de algodón, 78 cm., en dibujos y colores muy originales, artículo alemán, el metro. . . . . . . $ 4.40

MUSELINA de lana, en colores muy bonitos, el metro. . . . . . . $ 7.70

Oberpaur

Estado 273 — Valpso.: Condell 27

REMATE

... de Setiembre, a las 2 P. M. en el 5.o Juzgado Civil de Mayor Cuantía de esta ciudad se rematará la propiedad ubicada en calle

Nataniel 1388-96, esquina Victoria 1231-43

POR EL MINIMUM DE $ 23,332.—

al contado. Bases y antecedentes en Secretaría; autos Raab Augusto con Moscoso Catalino.—**EL SECRETARIO.**

SEGURO

"Sobre el transporte de animales por FF. CC."

Con el resultado obtenido hasta la fecha estamos en situación de aumentar a 30 o|o la rebaja sobre las primas ordinarias, a los clientes que ordenen asegurar todas las remesas de ganado que envíen a nuestras Ferias "El Tattersall", Feria Matadero y Feria Santa Rosa.

Ver detalles en nuestra Revista Semanal.

SOCIEDAD EL TATTERSALL

D. RISOPATRON M., Gerente

EL 26 DEL PRESENTE, A LAS 3 P. M., se rematará la propiedad, San Diego N.o 2906, esquina Placer N.o 1082. Mínimum $ 30,000. 4.o Juzgado Civil. A—26

REMATE DE MUEBLES—MAÑANA Jueves, 3 P. M., Nataniel 1209, se rematarán diversos muebles procedentes de embargos: peinadores, cómodas veladores, amoblado tapiz, mesas, aparadores, trinches y otros. M. Jorquera, martillero público.

REMATE ALMACEN ABARROTES y muebles dormitorio, Jueves 26, a las 2 P. M., calle Rosas 2201 esquina Maturana. Mañana detalles. Arturo Sánchez. Ordenes, Bascuñán 120.

45.—Rodados, accesorios y caballos. (Compra y venta).

VENDO UNA CARRETELA APE-rada con dos caballos. Patria Vieja 375, Población Vista Hermosa. 25-A

CAMION, ARNESES REGALO. — Sargento Aldea 453 esquina Tocornal. 25—A.

CARRETON PANADERO EN BUEN estado, con o sin arneses y caballos cómprase. Dirigirse ofertas a O. S., Salto 1448. 25—A

CABALLOS O YEGUAS DE TIRO solo cómpranse. Presentarlos a Renca, Panadería Francesa "La Renquina". 25—A

VICTORIA CON ARNESES, BUEN estado cómprase. Ofertas: Av. Salvador 1284. 25—A.

COCHE IMPORTADO PARA gua-gua, especial para gemelos vendo. Delicias 2737. 25—A.

SE VENDEN DOS CARRETONCI-tos para vender helados y un bote. Tratar Patricio Lynch 867. 30-A.

VICTORIA NUEVA CON O SIN arneses vendo. Madrid 1111. 26-A

VENDO O CAMBIO UNA REGIA ca-rretela por un camión de caballo. San Diego 1441. 26-A

VENDO VICTORIA, COCHE, CAM-po, facilidades pago. Av. España 388. 26—A

CARRETELA CON DOS CABALLOS vendo. Esperanza 46-V.

VENDO COCHE DOS RUEDAS, arneses. Correa 1255 (Negrete). 26—A

COCHE BREACK PUESTO, VENDO Lira 670.

VENDO CARRETELAS Y CABA-llos tiro y silla, percherón. Santa Rosa 406.

VENDO CABALLO. SAN DIEGO 1830

47.—Servicios y cosas útiles para familias

AGUSTINAS 1580, VENDESE TRA-jes, facilidades, recibo hechuras. 27-Ag.

SOMBREROS: HAGO Y TRANS-formo toda clase trabajos, precios reducidos. Siglo XX 249 altos. 26—A.

ONDULACION MARCEL, 3; COR-tar melena, 2; Rosas 1018, Puente y Bandera. 25—A.

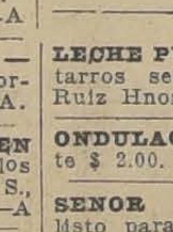

POLVOS GABY

FORMULA MODERNA

A BASE DE COLD-CREAM

SUAVIDAD MARAVILLOSA

BOTICAS

LECHE PURA PARA GUAGUAS, EN tarros sellados, pídala a Martínez Ruiz Hnos. Renca. 2-S.

ONDULACION MARCEL, 3.00 COR-te $ 2.00. Rosas 948. 26-A

SEÑOR COMERCIANTE: TENGO listo para entregar carrocerías camión Ford tipo Estandard, o lecheros, precios sin competencia. — Pedregal 275.

ALFOMBRAS LIMPIA, LAVA, LA Higiénica Vacuum, Maestranza 918. 26A

60 PESOS HECHURA TERNOS, sastrería. San Diego 1143. 29-A

ANTES RIQUELME 630, AHORA Manuel Rodríguez 757, trajes elegantes, abrigos, realizo. A—27

¡OCASION! SOBRECAMAS DE VI-cuña y plano, vendo. Maestranza 1236.

PELUQUERIA PARA SEÑORAS, San Pablo 2256. Melena $ 2. Ondulación perfecta y durable. Doy clases. Precios módicos.

COMPRO LANA Y COLCHONES usados. Dirigirse por carta: Coquimbo N.o 1030, casa 6. Voy a domicilio. 31-A

48.—Socios capitalistas e industriales. (Pedidos y ofrecidos).

PERSONA ACTIVA CON $ 5,000 necesito para pequeña industria, puede ganar $ 1,000 mensuales, mande dirección a Correo 16.—Morel. 26-A

REMATE

Por acuerdo de los herederos de don David Mandiola Mercado, y ante el Compromisario don Ladislao Errázuriz, en su estudio calle Amunátegui 301 se rematará, con admisión de postores extraños, el día

21 de Setiembre próximo, a las 3 P. M.

LA PROPIEDAD UBICADA EN CALLE MERCED NUMEROS 729 AL 737, DE ESTA CIUDAD

MINIMUM: $ 800,000

El precio se pagará: con $ 200,000 al contado y el saldo en tres parcialidades iguales pagaderas a seis meses, un año y un año y medio de plazo, con el 8 por ciento de interés, que se cancelará con cada parcialidad.

Títulos, bases y demás antecedentes en el estudio del Arbitro

ARRIENDO

EL JUEVES 26 DE AGOSTO, A LAS 4 P. M., se rematará el arriendo de la casa calle ALMIRANTE BARROSO 17, de propiedad de la Junta de Beneficencia de Santiago.

MINIMUM: $ 7,800 ANUALES

Bases y demás antecedentes en la Tesorería de Beneficencia, Monjitas 693, de 2 a 6 P. M.

LUIS LIRA LUCO.
TESORERO.

EL TATTERSALL"

En la FERIA que se efectuará

EL MIERCOLES 25

entre otros lotes de ganado gordo y para engorda

SE REMATARAN:

NOVILLOS GORDOS llegados de Reumen y Quinta.
BUEYES GORDOS llegados de Quinta y Sarmiento.
VACAS GORDAS llegadas de Curicó
53 CABALLARES de montura, tiro y arado, llegados de Talca.

EL GERENTE.

REMATES DE PRENDAS DE PLAZO VENCIDO

Hoy Miércoles 25 de Agosto, a las 9 1|2 A. M., el martillero, señor Correa, rematará en la **Casa de Préstamos "LA SULTANA", calle San Diego N.o 2080**, las prendas no rescatadas y comprendidas entre los números 56.130 a 57.960 y 36.333 a 37.676.

Hay: ternos, cortes casimir, manteles, muebles, plaquées, alhajas, rebozos, etc.

Hoy Miércoles 25 de Agosto, a las 10 1|2 A. M., el martillero, señor Aldunate, rematará en la **Casa de Préstamos "EL SOL", calle San Diego N.o 1602**, las prendas no rescatadas y comprendidas entre los números 91.472 a 92.239 y 86.174 a 88.012.

Hay: ternos, máquinas coser, plaquées, cortes casimir, manteles, calzado, etc.

Hoy Miércoles 25 de Agosto, a las 2 P. M., el martillero, señor Calvo, rematará en la **Casa de Préstamos, "LA NUEV. ESMERALDA", calle San Diego N.o 1925**, las prendas no rescatadas y comprendidas entre los números 67.067 a 68.576 y 22.250 a 23.866.

Hay: ponchos, catres bronce, máquinas coser, rebozos, manteles, cortinas, etc.

Hoy Miércoles 25 de Agosto, a las 4 P. M., el matrillero, señor Jorquera, rematará en la **Casa de Préstamos "LA SANTA JUANA", calle San Borja N.o 171**, las prendas no rescatadas y comprendidas entre los números 62.533 a 63.366.

Hay: cortes casimir, ropa interior y de cama, ternos, rebozos, ponchos, joyas.

Las prendas estarán a la vista desde dos horas antes del remate.

PAGO AL CONTADO.

EL INSPECTOR.

El Jueves 26 de Agosto, a las 9 1|2 A. M., el martillero, señor Correa, rematará en la **Casa de Préstamos "LA CRUZ ROJA", Avenida Matucana N.o 902**, las prendas no rescatadas y comprendidas entre los números 29.121 a 31.558 y 63.255 a 65.360.

Hay: alhajas, máquinas coser, cortes casimir, carpetas, ponchos, bicicletas.

El Jueves 26 de Agosto, a las 10 1|2 A. M., el martillero, señor Aldunate, rematará en la **Casa de Préstamos "EL POPULAR", calle San Pablo N.o 3198**, las prendas no rescatadas y comprendidas entre los números 7.243 a 7.904 y 58.543 a 59.584.

Hay: carpetas, ternos, calzado, rebozos, ponchos, cortes casimir, armas fuego.

El Jueves 26 de Agosto, a las 2 P. M., el martillero, señor Calvo, rematará en la **Casa de Préstamos "EL GLOBITO", avenida Matta N.o 1042**, las prendas no rescatadas y comprendidas entre los números 21.150 a 23.249 y 43.322 a 44.986.

Hay: máquinas coser, catres bronce, ternos, calzado, plaquées, carpetas, joyas.

El Jueves 26 de Agosto, a las 4 P. M., el martillero, señor Jorquera, rematará en la **Casa de Préstamos "LA MARAVILLA", calle San Diego N.o 1802**, las prendas no rescatadas y comprendidas entre los números 85.657 a 88.112 y 56.978 a 58.807.

Hay: maletas cuero, cortes casimir, bicicletas, máquinas coser, alhajas, joyas.

Las prendas estarán a la vista desde dos horas antes del remate.

PAGO AL CONTADO.

EL INSPECTOR.

Tattersall Arturo Calvo

HARAS QUILPUE San FELIPE

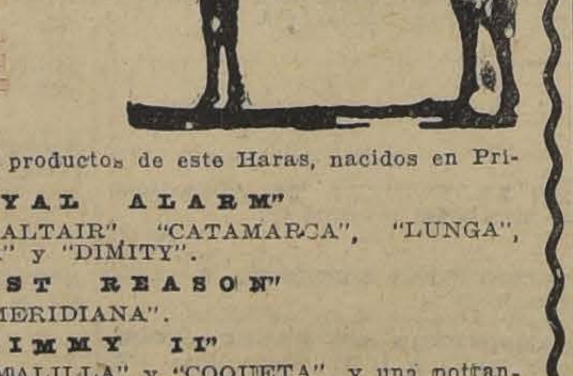

La venta anual de los productos de este Haras, nacidos en Primavera de 1924, hijos de

"ROYAL ALARM"

En "LA TAPERA", "ALTAIR", "CATAMARCA", "LUNGA", "DUSTING", "SAPIENTIA" y "DIMITY".

"LAST REASON"

En "MARGOT II", "MERIDIANA".

"JIMMY II"

En "CAUTELOSA", "MALILLA" y "COQUETA", y una potranca hija de **"BEN"**, en "RENEE".

SE REMATARAN EL SABADO 28 DEL PRESENTE A LAS 3 P. M.

ARTURO CALVO MACKENNA

Todos estos productos están en exhibición.

MECANICO CON CAPITAL DE 6 mil a 7 mil pesos para socio de un establecimiento en el ramo de garage y carrocería en Rancagua, espléndida situación. Dirigirse en ésta: C. Bascuñán G., 1445. 25-A

NECESITO SOCIO POCO CAPITAL para impulso hotel. San Diego 287. 27-A

SOCIO O SOCIA QUE SEPAN TRA-bajo de oficina, con $ 15,000 a $ 20,000 necesito para dar impulso a industria establecida. Bascuñán 139. 27—A

REMATE

Por acuerdo de los herederos de don David Mandiola Mercado, en el estudio del Compromisario don LADISLAO ERRAZURIZ, CALLE AMUNATEGUI N.o 801, se rematarán con admisión de postores extraños, el día

7 de Setiembre próximo, a las 3 de la tarde

los siguientes inmuebles de la Sucesión:
Casa situada en CALLE ANDES N.o 2562, de esta ciudad,

MINIMUM: $ 21,000

Casas situadas en calle Almagro, de esta ciudad, y signadas con los números:

N.o 356 mínimum: $ 17,000
N.o 358 mínimum: $ 18,300
N.o 360 mínimum: $ 14,800
N.o 370 mínimum: $ 16,100
N.o 365 mínimum: $ 15,500

El precio de cada propiedad se pagará con la mitad al contado y el saldo a seis meses con ocho por ciento de interés anual.

El mismo día, a la hora indicada, se rematará también la propiedad de la Sucesión signada con los NUMEROS 420 AL 426 DE LA CALLE SAN DIEGO.

MINIMUM: $ 220,000

El precio se pagará con una tercera parte al contado, y el saldo con la mitad a seis meses y la otra mitad a un año plazo, con ocho por ciento de interés anual.

Títulos, bases y demás antecedentes, en el estudio del árbitro.

ARRIENDO

EL JUEVES 26 DE AGOSTO, A LAS 4 P. M., se rematará el arriendo de la CHACRA MIRADOR DEL GALLO, situada en la AVENIDA CLUB HIPICO, de propiedad de la Junta de Beneficencia de Santiago.

MINIMUM: $ 7,200 ANUALES

Bases y demás antecedentes en la Tesorería de Beneficencia, Monjitas 695, de 2 a 6 P. M.

LUIS LIRA LUCO.
TESORERO.

NORBERTO CORREA M.
MARTILLERO PUBLICO Y DE HACIENDA
ALAMEDA 1230 — TELEFONO INGLES 3099 — CASILLA N.o 1568

REMATE

DEL MENAJE DE CASA

Del Señor Ignacio Jarpa W

SANTO DOMINGO N.o 1436
(ENTRE AMUNATEGUI Y SAN MARTIN)
(POR CAMBIO DE RESIDENCIA)

HOY MIERCOLES 25, A LAS 2 P. M.

: HAY :

SALON.—Piano vertical marca Hansen, un piso para piano, Un amoblado tallado Luis XVI tapizado en seda, Mesas y pedestales dorados, Una consola con espejo, Un juego de jarrones de cristal y plaqué, Antigua caja de Jacarandá con frascos de cristal y plaqué, incrustaciones de concha perla, Cuadros al Oleo, lámparas eléctricas, Jardineras, Porcelana de Sevres, Bohemia, Mayólicas, etc., etc.

COMEDOR.—Amoblado de comedor con incrustaciones marquetería, cristales y mármoles rosados, Vitrina, mesa de correderas, sillas tapizadas en pergamoide. Servicios de cuchillerías Dixon y Cristofle. Servicio de loza completa, y de Cristalerías. Centros de plaqué y cristal, alcuza de plaqué, galleteros y bandejas ídem, reloj de colgar, pedestales, cuadros, etc., etc.

ESCRITORIO.—Escritorio Roll-Top, Archivador, Máquina de escribir CONTINENTAL, mesa para ídem, Govelinos, Jardineras coloniales, Cuadros, Perforador de cheques, etc., etc.

SALON DE FUMAR. — Muebles Chesterfield, mesas ratona, Estante colonial tallado, Cuadros al Oleo, lámparas, etc.

DORMITORIO PRINCIPAL.—Amoblado de tres cuerpos, estilo Luis XVI con marquetería y aplicaciones de bronce, compuesto de: Ropero 3 cuerpos, Chifonier, Toilett, 2 veladores con cristales y lunas biseladas. Catres gemelos de bronce, sommiers, colchones. Servicio lavatorio, lámparas, botellas de velador, Servicio Necesaire de plaqué, Chaise-longue, Alfombra de centro, mesa de centro, etc., etc.

OTROS DORMITORIOS.—Amoblados de uno y dos cuerpos con mármoles, sillas, mesas, lámparas, alfombras, cuadros.

HALL.—Amoblado de cuero, cuadros, Victrola Victor, con discos escogidos, un gran surtido en plantas finas.

VARIOS.—Cocina económica con caldero, batería de cocina, lavaplatos. Baño, lluvia completa, Alfombra para escala, Cuna de bronce, Catres de fierro con bronce, muebles sueltos, Paragüera con espejo, rifle de salón, Govelinos, etc.

SE ARRIENDA LA CASA.
A LA VISTA DESDE HOY MARTES, A LAS 2 P. M.

NORBERTO CORREA M.
MARTILLERO PUBLICO Y DE HACIENDA.

REMATE JUDICIAL

Y VOLUNTARIO DE MENAJES DE CASA, DOS AUTOMOVILES FORD DE ALQUILER, 1 BUICK, CARROCERIA TURISMO, MOTOR MONOBLOCK, AUTOMOVIL S. & WALKER, CARROCERIA LIMOUSINE 4 CILINDROS, Y UN CHASSIS BROCKWAY, POR CUENTA DEL SEGURO

865 -- AGUSTINAS -- 865

DEPARTAMENTO MENAJES

EL JUEVES 26 DEL PRESENTE, DE 10 A 12 Y DE 2 ADELANTE

Por oren del 2.o y 5.o Juzgados Civiles en varias ejecuciones, Juzgado Especial de Apelaciones, Juzgados de la 2.a Subdelegación rural, juicio Romero con Silva; varias sucesiones, Compañías de Seguros y consignatarios.

: HAY :

2 pianos verticales antiguos, muebles de jacarandá, piano de cola EAHR, Victrolas Victor de mueble y sobremesa; otra Victrola MORGAN mueble boul con escogida colección de discos, cajas música, instrumentos de cuerdas, rollos para autopianos, pianolas, gramófonos de diversas marcas, etc.

AMOBLADOS de salón, sala, escritorio, comedor, dormitorios de 1, 2 y 3 cuerpos, fumoir, hall, etc., en diversos estilos. Espejos biselados marcos dorados, de gran tamaño, vitrinas, mesa de centro, adornos para salón, figuras de mrmol, bronce y composición, cortinajes, alfombrados de tira y de una pieza, etc.

ARTICULOS de menaje, en general, artículos sanitarios, tinas de fierro, enlozado, calentadores a gas, leña y carbón, lavatorios de desagües, bidets, excusados silenciosos, excusados portátiles, lluvias, botiquines, espejo, útiles de toilette, etc.

ROPEROS, guardarropa, peinadores, cómodas y veladores sueltos, catres de bronce, fierro con bronce y fierro sólo, marquesas, colchones de lana y crin, ropa de cama, divanes, servicios de lavatorios, etc.

SILLAS DE VIENA, sillas para jardín, amoblados mimbre, paragüeros con espejos y asiento, sillas de montar, bicicletas, velocípedos, estufas a gas, carbón y parafina, etc.

COCINAS a gas y económicas, en caldero y horno, batería de cocina, estantes para despensa, mesones, mesas forro zinc, id. con mármol, estantes para botellas, etc.

Cajas de fondos diversos tamaños, escritorios para oficinas, prensas de copiar, amoblado para oficinas, cortinas para galería, etc., etc.

Y DEMAS A LA VISTA DESDE HOY.

POR CUENTA DEL SEGURO, véndese al mejor postor el chassis de una góndola BROCKWAY salvado del incendio de la calle Pedro Lagos 1063, donde se encuentra depositado y que los interesados pueden ver desde hoy.

VICTOR ARAYA L.,
MARTILLERO DE HACIENDA.