CION DE 22 PAGINAS
O EN TODO EL PAIS
CENTAVOS

LA NACION

OX SUSCRICION: Por un año, $ 80.— Por 6 meses, $ 46.— Por 3 meses, $ 26.— Por un año, extranjero, $ 150 SANTIAGO DE CHILE, SABADO 14 DE AGOSTO DE 1926 TELEFONO INGLES 2113 . 2114 AGUSTINAS 1253 . 1269 Núm. 3,499

HOMBRE HAROLD TEATRO VICTORIA 25 DE AGOSTO
MOSCA LLOYD DISTRIBUCION PARAMOUNT

DA ACTUAL

Y CREPE GEORGET-ROY Y NEGRO, EL CHINA NEGRO BOR LORES MULTICOLO-ADO EN AZUL ROY

TO ESCUELA CARABINEROS

el comercio, que por Comandante, se da el Martes 17 del las 12 M., para pre-entas pendientes A sta fecha toda cuen-que se presente no da.
COMANDANTE.

EL CENTENARIO DE DON EUSEBIO LILLO

Cien años se cumplen hoy desde la fecha del nacimiento del autor de nuestra Canción Nacional, don Eusebio Lillo, que vió la luz en Santiago, el 14 de Agosto de 1826, siendo hijo de don Agustín Lillo y de la señora Dolores Robles.

Hizo sus estudios de humanidades en el Instituto Nacional, y desde muy joven se dedicó a la literatura. En 1842, cooperó a la fundación de la Sociedad Literaria de Santiago, que fué el primer centro de reunión intelectual de la juventud chilena.

En 1844 comenzó a colaborar en "El Siglo", y el mismo año obtuvo el premio en el certamen abierto por la Sociedad Literaria, con su "Canto al Dieciocho de Setiembre".

En 1846 abandonó el colegio para servir el cargo de oficial auxiliar del Ministerio del Interior, desempeñando a la vez las funciones de corresponsal de "El Mercurio" y "El Comercio" de Valparaíso. En este último diario sostuvo una polémica doctrinaria con la "Revista Católica".

En 1847, el Ministro del Interior y de Relaciones Exteriores, don Manuel Camilo Vial, le encargó la letra para el Himno Nacional, pues la anterior, hecha por don Bernardo de Vera, contenía frases ofensivas contra los españoles, y había dado lugar a más de un incidente. En una carta de don Eusebio Lillo, da cuenta de la forma en que se le hizo el encargo:

"Entiendo que no hubo decreto supremo para ordenar el cambio, que entonces, debo decirlo, no lo creía yo indispensable.

"El Ministro del Interior y Relaciones Exteriores de esa época, don Manuel Camilo Vial, me llamó a su despacho, y en su nombre y a nombre del Presidente de la República, don Manuel Bulnes, me pidió que compusiera la nueva Canción: en ese tiempo era yo empleado subalterno de aquel Ministerio.

"Cumplí lo que creí una orden de mi jefe: y, como era natural, sometí mi trabajo al insigne maestro de nuestro movimiento literario, don Andrés Bello, que desempeñaba en el mismo Ministerio el cargo de Oficial Mayor de Relaciones Exteriores.

"El señor Bello, con esa modestia que le es propia, mostróse bondadosamente satisfecho de las nuevas estrofas. Me hizo la indicación de cambiar el coro que llevaba mi canción, y sintiéndome incapaz de hacer otro mejor, le insinué la idea de conservar el coro antiguo, en homenaje al viejo canto de la época gloriosa de nuestra independencia. Me habló el señor Bello de todos los defectos de ese coro; pero, ante mi insistencia, convino en conservarlo."

Al año siguiente, el señor Lillo fué nombrado oficial de pluma de la Oficina de Estadística que se creó ese año, colaborando al mismo tiempo en la "Revista de Santiago".

En 1850 tomó muy activa participación en la campaña periodística contra el Gobierno, como que formaba parte de la redacción de los periódicos "La Barrera" y "El Amigo del Pueblo", que sirvieron de intérpretes a la Sociedad de la Igualdad. Desde las columnas de "El Timón", fué uno de los impulsadores del movimiento revolucionario que estalló en 1851, y, conducido a prisión por el Gobierno de don Manuel Montt, fué desterrado a Valdivia, de donde se trasladó, atravesando las selvas de la Araucanía, a la capital, para cooperar a la revolución.

En el pronunciamiento del 20 de Abril de 1851, se batió fusil en mano en la Alameda de las Delicias, donde le salvó la vida el más tarde general Baquedano. Vencidos los revolucionarios, tuvo que salir del país, y se trasladó a Lima, donde se dedicó al periodismo y donde publicó varias de sus poesías más conocidas.

Vuelto al país en 1852, siguió hasta 1857, como redactor del diario liberal "La Patria" de Valparaíso, y en 1858 emprendió nuevamente viaje al Perú. De allí se trasladó a Bolivia, donde fundó el Banco de La Paz y cooperó al progreso de la minería en Corocoro y otros puntos.

Estas galas oh patria, estas flores
que tapizan tu suelo feraz,
no las pisen jamás invasores
con su sombra las cubra la paz.
Nuestros pechos serán tus baluartes
con tu nombre sabremos vencer
o, tu noble, gloriosa estandarte
nos verá combatiendo caer.

Luis Lillo

Al terminar el período presidencial de don José Joaquín Pérez, volvió a Chile. En 1878 fué elegido Alcalde de Santiago y poco después Intendente de Curicó. Retirado a la vida privada, apareció nuevamente en 1879, con motivo de la guerra del Pacífico, período durante el cual desempeñó primero el puesto de secretario de la Escuadra y después el de Ministro y representante diplomático en campaña. Una vez terminada la guerra, fué representante de Chile en el arreglo de la cuestión de los intereses chilenos en Corocoro.

El 18 de Setiembre de 1886, fué nombrado Ministro del Interior por don José Manuel Balmaceda, que ese día se hacía cargo de la Presidencia. Permaneció sólo setenta y cinco días en el puesto de Ministro, desde el cual le tocó presidir las elecciones para renovación del Congreso.

Al quitarse la vida el Presidente Balmaceda, lo hizo depositario de sus últimas disposiciones, confiado en su lealtad y en la alta estimación que sentía por él.

Las poesías de don Eusebio Lillo, entre las cuales, a más de la Canción Nacional, se destacan "El Angel y el Poeta", "Recuerdos del Proscrito" y otras, se encuentran en innumerables periódicos y revistas, en "América Poética", "América Literaria" y "Parnaso Chileno", y más tarde, junto con algunos artículos en prosa, han sido recopiladas en un volumen.

No sólo los críticos nacionales, sino muchos extranjeros, han escrito juicios elogiosos de la personalidad literaria de don Eusebio Lillo, quien, durante mucho tiempo, ha sido considerado como el primero de los poetas de Chile, por el sentimiento y la inspiración de sus obras.

HARINA LACTEADA CORTES

El único alimento completo para su guagua, científicamente preparado y enteramente fresco en el comercio.
Distribuidores: Teatinos 254.

¡OH, MARGARITA!

MARGARITA DICE QUE NO HAY VERDAD MAS GRANDE QUE AQUEL PRECEPTO BIBLICO QUE REZA: "AMAOS LOS UNOS A LOS OTROS"...

Margarita

dice que prefiere un dolor de muelas antes de dejar de ir esta noche al diner y souper dansant de moda del

PRINCE OF WALES

CAJA Crédito Popular

TEATINOS, ESQ MAPOCHO
PRESTAMOS sobre alhajas, ropas, objetos, pianos, al

1½% Mensual

o sea, la mitad del interés de las agencias particulares
Horas de oficina:
De 9 a 5 sin INTERRUPCION.

MARGARITA dice:

que Navarro es el mejor fabricante en calzado sobre medida.
Son los más elegantes y finos.
MONEDA 877
14—A

CASA

en pleno centro, especial para casa pensión, se arrienda
BANDERA 195

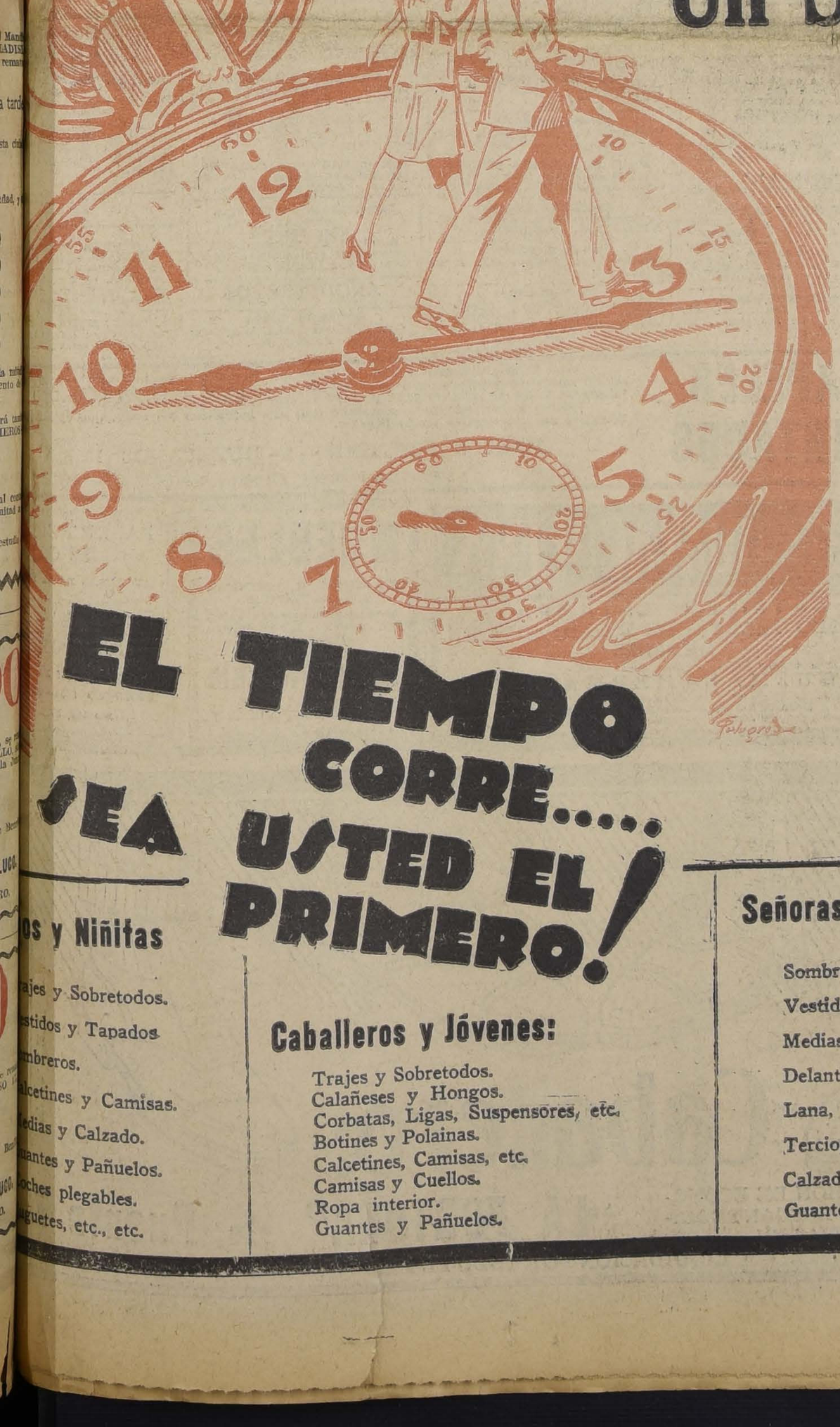

Un Sábado Memorable...

...para los visitantes de

Gath & Chaves !!

¡4 horas!

LAS MAS SENSACIONALES DEL AÑO !!

LAS DE LA ASOMBROSA

LIQUIDACION ANUAL!!

¡¡LAS DE PRECIOS DE GRAN REALIZACION!!

LAS QUE PROPORCIONAN LA FELICIDAD DE TODOS LOS HOGARES!

EL TIEMPO CORRE..... USTED EL PRIMERO!

os y Niñitas

ajes y Sobretodos.
stidos y Tapados
mbreros.
lcetines y Camisas.
edias y Calzado.
uantes y Pañuelos.
oches plegables.
guetes, etc., etc.

Caballeros y Jóvenes:

Trajes y Sobretodos.
Calañeses y Hongos.
Corbatas, Ligas, Suspensores, etc.
Botines y Polainas.
Calcetines, Camisas, etc.
Camisas y Cuellos.
Ropa interior.
Guantes y Pañuelos.

Señoras y Señoritas:

Sombreros y Tapados.
Vestidos y Pieles.
Medias, Camisetas, Corsés, etc.
Delantales, Chombas, Batas.
Lana, Carteras, Echarpes.
Terciopelos, Pongé, Popelina.
Calzado, Crema, Hormas.
Guantes, Perfumes, etc.

VARIOS:

Conservas y Licores.
Servicios para mesa.
Cubiertos, Cristales, etc.
Thermos, Valijas, etc.
Papeles Pintados, Felpudos
Sábanas, Fundas, Crea.
Servilletas y Manteles.
Jabones, Cepillos, etc., etc.

GUIA PROFESIONAL

ABOGADOS

ROBERTO CRUZ
Causas criminales. Morandé 440.

LUIS ALBERTO CASTRO
Morandé 231. Oficina 54.

CLARO Y CIA.
Oficina en Santiago, Morandé N.o 231. Teléfono N.o 2355. Casilla N.o 1867. Oficina en Valparaíso, Prat N.o 183. Teléfono aut. N.o 2928. Casilla N.o 1928.

FEDERICO DUNCKER BIGGS
Huérfanos 833, altos Banco Germánico. Teléfono 295. Casilla 295.

LADISLAO ERRAZURIZ
LUIS QUINTEROS T.
Amunátegui 301. Teléfono 633.

FERNANDO GUZMAN VERGARA
Agustinas 1148. Oficina 27. Teléfono 2687.

HECTOR ARNALDO GUERRA
Causas civiles y criminales. Galería Alessandri 24. Teléfono 4352.

OSVALDO HEVIA
Morandé N.o 244. Casilla 1831.

RAMON SEGUNDO JIMENEZ
Abogado: Galería Alessandri 17.

BERNARDINO LEIVA
OTTMAR STEGMAIER
Bandera N.o 537. Casilla 2068.

MANUEL MERINO ESQUIVEL
Agustinas 1116. Teléfono 2077. Casilla 2467. De 10 a 12 y 4.30 a 6.30.

NICOLAS MARAMBIO MONTT
San Antonio 570. Casilla 2699. Asuntos civiles, especialmente mineros.

VICENTE MOLINOS GAETE
Agustinas 1148. Teléfono 2110. De 11 a 12 y 5 a 7.

ROBERTO DE PETRIS
Galería Alessandri 25. Teléfono 156. Casilla 4044.

ANTONIO PLANET O.
Especialmente cuestiones comerciales. Estudio Estado 91. Casilla 4034. Teléfono 1137.

LUIS MANUEL RODRIGUEZ
Amunátegui 225. Casilla 2070.

ANIBAL ROGEL ARRIZAGA
LUIS MORALES ZUAZNABAR
Abogados. Bandera 552. Casilla 2996. Teléfono 3177.

SALAS ROMO HNOS.
LUIS Y VICTOR SALAS ROMO
Compañía 1325. Teléfono 1527. Casilla 2231.

HUBERTO SALGADO
Criminalista. Causas civiles, nulidades matrimonios. Anticipa fondos. San Pablo 1417.

LISANDRO SANTELICES
Abogado: Bandera 260. Oficina altos Banco Nacional. Teléfono 831.

EMILIO TAGLE RODRIGUEZ
HUGO VALDES MORANDE
Asuntos comerciales y mineros. Bolsa Comercio. Of. 114.

HUMBERTO YAÑEZ VELASCO
Morandé 322. Teléfono 1614.

MEDICOS

Dr. ALCAINO
Estudios Europa. Oídos, nariz, garganta, vías lacrimales. 3 a 6. Dieciocho 314. Teléfono 257.

Dra. MARIA ARCAYA
Médico Hospital de Niños Manuel Arriarán. Consultas de 3 a 5. Menos Miércoles. Delicias 1171.

Dr. ARTURO ALBERT
Enfermedades señoras. San Antonio 375. De 3 a 4. Teléfono 4026.

Dr. CARLOS D. AGUIRRE
Especial vías urinarias, venéreas, sífilis. Carmen 191. De 1 a 5.

Dr. AMENABAR OSSA
Oculista 14 años. Europa, 2 años, médico director Hospital Ojos Condado Stanford (Inglaterra). 21 de Mayo 578. De 2 a 4. Teléfono 602.

Dr. LEONCIO ANDRADE
Medicina general. San Diego N.o 81. De 3 a 5. Teléfono 4528.

Dr. ITALO ALESSANDRINI
Cirugía y ginecología, 1 a 4. Merced 822. Teléfono 3555.

Dr. ARNELLO
Cirugía, anestesia general, venéreas. García Reyes 17. De 12 a 3. Hospital San Vicente 4-6.

Dr. AYALA
Medicina interna, aplicaciones radio potens. Amunátegui 260. Consultas de 2 a 4.

Dr. ANIBAL ARIZTIA
Regresó de Europa. Enfermedades niños. Agustinas 1319. Consultorio: Teatinos 254, 2 a 1.30, excepto Sábados. Teléfono 1773.

Dr. BUNSTER
Ayudante clínica ginecológica. Cirugía. Enfermedades señoras. Ultramicroscopía. S. Rosa 86. 2 a 3 1|2.

Dr. BORQUEZ SILVA
Estudio Europa. Pulmón, corazón, estómago, intestinos. Rayos X. 3 a 6. Arturo Prat 80. Teléfono 19 Matadero.

Dr. RIFO BUSTOS
Estudios Europa. Medicina interna. Preferentemente corazón y estómago. De 2 a 5. Manuel Rodríguez 26.

Dr. BISQUERT
Vías urinarias, sífilis. Moneda 850. 3 a 6. Casilla 2563. Teléfono 953.

Dr. BRONFMANN
Estudios en Europa. Ayudante clínica quirúrgica Hospital San Vicente. Cirugía. Enfermedades señoras. Venéreas. 2 a 5. Ciefuegos 68. Teléfono 3457.

Dr. RAMON BRIONES C.
Cirugía. Enfermedades señoras. Catedral 1165, 5.o piso, de 5-6. Residente Hosp. San Vicente, 2-4.

Dr. BEAUMONT
Hospital Salvador. Cirugía. Ginecología. 3-5. Merced 315.

Dr. BULNES
Medicina interna, especialmente pulmón. Rayos X. De 2 a 4. Compañía 1378. Teléfono 98, Palma.

Dr. BRAGA CASTILLO
Regresó Europa. Rayos X. Medicina general, niños; 9 a 10 y de 1.30 a 4.30. Merced 136. Teléfono N.o 1393.

Dr. BARRENECHEA
Oculista. Especialidad oídos, nariz, garganta. Huérfanos 801. Regresó. De 9 a 12 y 3 a 6.

Dr. BARAÑAO GAZMURI
Ayudante ginecología. Hospital Salvador. Cirugía. Enfermedades señoras. Sífilis. Rosas 1627. De 3 a 5.

Dr. MARIANO BAHAMONDE RUIZ
Cirugía, Ginecología. 4 a 6. Vicuña Mackenna 38.

Dr. ALEJANDRO BRAVO G.
Cirugía general. Medicina aparato digestivo. Compañía 2165. Teléfono 4073. De 1 a 3. (Llamados nocturnos).

Dr. SANTIAGO BARRENECHEA
Oculista. Ahumada 11. Consultas: 2 a 5.

LABORATORIO CLINICO
Dr. Héctor Corona T.
Delicias 938, frente Ahumada
Exámenes químicos, bacteriológicos. Diagnósticos sífilis, blenorragia, tuberculosis, etc., procedimientos modernos.

Dr. F. CASTAÑEDA IGLESIAS
Ex-médico Hospital Niños. Compañía 1839. Teléfono 954. De 1.30 a 3.30.

Dr. HECTOR CORONA T.
Bronquios, pulmón, Asma. Trasladóse. Delicias 938, frente Ahumada. 1 a 3 y 4 a 6.

Dr. ALDO CONTRUCCI
Estudios Europa. Medicina interna. Sífilis. Nataniel 142. 2.30 a 4.30. Jefe clínica profesor Brockmann. Teléfono 3340.

Dr. EDUARDO CRUZ COKE S.
Medicina interna. Merced 305. De 4.30 a 6.30. Teléfono 4905.

Dr. LEONIDAS CORONA T.
ESTUDIOS EN EUROPA
Laboratorio clínico instalado desde su fundación en 1915 en Delicias 968 (frente a Estado).

Dr. LEON CHONCHOL
Medicina general. Rayos X. Sífilis, piel, venéreas. Gálvez 61. 2 a 5. 2 a 5.

Dr. EDUARDO DE RAMON
Profesor Extraordinario Ginecología. Estudios Europa. Cirugía, señoras, partos, 2 a 4. Agustinas 1606. Teléfono 3623.

Dra. JUANA DIAZ MUÑOZ
Especialista enfermedades señoras y niños; 2 a 4. Claras 346. Teléfono 4908.

Dr. IGNACIO DIAZ MUÑOZ
2 a 6. Bandera 574. Teléfono 3424. Medicina general. Vías urinarias.

Dr. CARLOS DOREN
Enfermedades señoras, consultas: 1 a 4. Monjitas 536. Teléfono 2571.

DOCTOR DAUBAS
Medicina interna, sífilis, gonorreas. Huérfanos 1880.

Dr. DRECKMANN WEST
Medicina general, sífilis. Consultas: Catedral 1165, 2 a 5. Teléfono 1448.

Dr. RICARDO DONOSO
Corazón, pulmón. Regresó Europa. 2.30 a 4.30. Agustinas 619.

Dr. DIMITSTEIN
Agustinas 1398, esquina Teatinos. Rayos X. Corazón, pulmón, estómago e hígado, 1 a 4. Teléfono 3848. Domicilio: Rosales 1656, entre Castro y Dieciocho.

DOCTOR ESPINA
Se trasladó a San Martín 373, cerca de Compañía. Consultas: 1 1|2 a 4 P. M.

Dr. ESPILDORA LUQUE
Oculista. Estudios Europa. De 3 a 6. Delicias 416.

INSTITUTO DE SALUD
Santiago-Cisterna
Sanatorio para enfermedades nerviosas y mentales, bajo la dirección del Dr. Fontecilla, profesor de Psiquiatría en la Escuela de Medicina. Delicias 1626.

Dr. FUENZALIDA BRAVO
Niños. Merced 560. Teléfono 1721. 2 a 4.

Dr. FUENZALIDA CORREA
Cirugía señoras, partos, 3-4. Huérfanos 745. Teléfono 466.

Profesor Doctor FONTECILLA
Regresó Europa. Delicias 1626. — Rayos X, pulmón, nervios. 2 a 5.

Dr. Carlos Garcés B.
Delicias 1276. Teléfono 3747. Exámenes químicos, bacteriológicos. Reacción Wasserman. Medicina interna, 3 a 6.

Dr. RICARDO GUNTHER
Ayudante clínica ginecología. Partos, enfermedades señoras, aplicaciones diatermia. Av. España 696. De 2 a 4. Teléfono 253. Parque.

DOCTOR GIANELLI
ESTUDIOS EUROPA
SIFILIS PIEL VIAS URINARIAS
21 de MAYO 562
CONSULTA de 2 a 6.

Dr. VICTOR M. GAZITUA
Partos, enfermedades de señoras.— Trasladóse Agustinas 586. De 2 a 4. Teléfono [illegible]

Dr. GREENE
Cirugía y Ginecología. París 809. 2 a 4. Teléfono 2860.

Dra. ANDREA GONZALEZ NOLLE
Estudios Europa. Señoras y niños. Riquelme 317, esquina Huérfanos, 2 a 5, menos Lunes y Sábados.

Dr. GLEISNER
Trasladóse, Cochrane 114. Pulmón, corazón, hígado, intestinos, sífilis, 3 a 5, Casilla 2664.

Dr. ANIBAL GREZ
Oídos, nariz, garganta. De 1.30 a 3.30. Merced 324. Teléfono 4519.

Dr. GONZALEZ H.
Estómago, intestinos, hígado, obesidad, reumatismo, diabetes; pulmones y riñones. 1 a 3. Ejército 644.

Dr. A. GORGEWSKY
Médico jefe Policlínico medicina interna Hospital San Juan de Dios. Pulmón, estómago, hígado, intestinos. Avenida Brasil 53. De 2 a 5.

Dr. GUSTAVO GIRON L.
Cirugía, Ginecología. Brasil 32. Teléfono 3126. De 2 a 3

Dr. LEONARDO GUZMAN
Estudios en Europa y Estados Unidos
Cirugía. Enfermedades de señoras. 3 a 4 P. M. Miraflores 460.

Dr. CARLOS HAUPT
Consultas 3 a 5. Compañía 1331.

Dr. HERRERA ROGER
Regresó Europa. Enfermedades niños. Delicias 2558. Teléfono 2679.

Dr. AGUSTIN INOSTROZA
Cirugía general, niños. Catedral 2851. Ausente en Europa. Teléfono 446. Estación.

Dr. RAUL VENTURA JUNCA
Residente Hospital Salvador. Medicina interna. Rayos X. 4.30 a 6. Riquelme 140. Teléfono 3828 y 395.

Dr. ROBERTO JARAMILLO
Ejército 707. Teléfono 142. Parque.

Dr. ARNULFO JOHOW
Estudios Europa. Cirugía y Ortopedia. Adultos, niños. 3 a 4. Santo Domingo 1523. Teléfono 1033.

INSTITUTO RADIOLOGICO
Dr. Adolfo Kaplan
Radioscopía, radiografía, radioterapia, aplicaciones radium. Estudios Europa y en Estados Unidos. Huérfanos 1466.

Dr. A. KORNER ADWANDTER
Estudios Estados Unidos. Cirugía, ortopedia. 10 a 12 M. Santo Domingo 614.

Dr. KRUMBACH
Titulado en Chile, Alemania. Enfermedades señoras, partos, sífilis. 3—5. Huérfanos 1353. Teléfono 50. Los Leones.

Dr. TEODORO LEIBLE
Enfermedades nerviosas. Medicina interna. Electricidad médica. De 3 a 6. Olivos 794.

Dr. H. LEA PLAZA
Estudios en Europa. Compañía N.o 2115. Consultas 3 a 6, conforme hora fija. Teléfono 3880.

Dr. LABRA LETELIER
Nariz, garganta, oídos, consultas de 2 a 5. Compañía 1361.

Dr. ARMANDO LEON I.
Cirugía. Compañía 1909. Martes, Jueves, Sábados. 1—3. Teléfono 3846.

Dr. LOIS
San Pablo 1236. Medicina general, vías urinarias. Sífilis. De 1 a 4.

Dr. LAVAL
Medicina interna. Lord Cochrane N.o 340. De 1.30 a 3.30.

Dr. J. MONTERO C.
Trasladóse Moneda 859. Medicina interna. Venéreas. 6-8.

Dr. OSCAR MELENDEZ
Medicina interna. Sífilis. Santo Domingo 1036. De 2 a 4; y 21 de Mayo 578, de 4 a 5. Teléfono 2831.

Dr. G. MORAGA FUENZALIDA
Enfermedades de niños. Ortopedia. Cochrane 118. Consultas 2.30 a 4. Teléfono 2804.

Dr. ITALO MARTINI Z.
Oculista. Estudios Europa. Ahumada 17. De 3 a 5.

Dr. MAHOTIERS
Médico Hospital San Juan de Dios. Estudios Europa. 1—4. Rayos X. Laboratorio. Compañía 1973. Teléfono 4483.

Dr. JUAN MARIN
Cirugía. Enfermedades venéreas. Teléfono 4051. Catedral 1165. De 3 a 5.

Dr. MUÑOZ VALENZUELA
Residente Hospital Niños. Tuberculosis infantil. Matucana 302. 3 a 4. Teléfono 442. Estación.

Dr. MALBRAN
Enfermedades mentales y nerviosas. 3 a 4. Providencia 1936. Teléfono 308.

Dr. MORALES VILLABLANCA
Piel, sífilis, venéreas, medicina general. Rayos ultra-violeta. 4 a 6. Merced 486.

Dr. JUAN MONTENEGRO M.
Enfermedades de niños. Luz ultravioleta. Compañía 1770. De 1 a 4.

Dr. MANUEL MORENO
Medicina general. Pulmón. Estómago. Neumatorax artificial. San Francisco 155. 2.30 a 4.30.

Dr. NECOCHEA
Especialidad Medicina Interna, Rayos X y Electricidad médica. Estudios en Europa, 2 a 5.
DELICIAS 117

Dr. H. NUÑEZ ZAMORA
Señoras, partos. 2 a 4. Matucana N.o 289. Teléfono 291. Estación.

Dr. LUIS OPAZO P.
Jefe Policlínico Niños. Compañía N.o 2807. Teléfono 48, Estación.

Dr. ORREGO PUELMA
Medicina interna. Rayos ultra-violeta. 3.30 a 5.30. Amunátegui 268. Teléfono 1317.

Dr. ALEJANDRO OLIVARES
Medicina interna. Corazón, estudio en Europa. Agustinas 726. De 3 a 5.

Dr. ALBERTO PANATT
Pulmón, corazón, estómago, hígado. Rayos X. Teléfono 1211. Delicias 1416. De 2 a 4.

Dr. MARCIAL PARADA S.
Oído, nariz, garganta. Agustinas 936. Teléfono 186, Ñuñoa. Consultas de 3 1|2 a 6 P. M.

Dr. JULIO A. PAREDES
Especialmente enfermedades señoras. Medicinas, cirugía. Brasil 47. De 2 a 4.

Dr. DAVID PULIDO
Enfermedades niños. Santo Domingo 1790. Teléfono 2152. De 1 a 3.

Dr. DANIEL PRIETO
Oculista
Estudios en Europa. Compañía 1361. Consultas. De 2 a 4. Teléfono 4359.

Dr. PRUNES
Estudios en Europa. Jefe de clínica piel, sífilis, venéreas. Santo Domingo 504. Casilla 2894.

Dr. LUIS QUIROGA
Medicina interna. Consultas: 4 a 6 1|2. Catedral 1452. Teléfono 3760.

Dr. ALBERTO RAHAUSEN
Cirugía general. Compañía 2928. Teléfono 192. Estación. De 2 a 4.

Dra. FRESIA ROSAS DE BEHM
Señoras y niños. Ahumada 47. De 4 a 6.

Dr. CESAR RODRIGUEZ LEON
Medicina interna. Enfermedades de niños. Catedral 2607, 1 a 2 y Bascuñán Guerrero 1013, 4 a 5.

Dr. ROJAS CARVAJAL
Medicina interna. Pulmones, sistema nervioso. 2-4. Lira 35.

Dr. SCROGGIE
Especialidad enfermedades de niños. Jefe de la Clínica de Niños Universidad de Chile. Consultas de 2 a 4 de la tarde. Rosas 1157. Teléfono 4583.

Instituto M. T. Sanitas
Agustinas 1955
Radioterapia. Rayos X. Luz ultra violeta. Aplicaciones Radium. Auto-vacunas.

SANATORIO
Clínica particular, doctor R veros. Medicina. Operaciones. Partos.— Matta 586.

Dr. ALBERTO SANTANDER
Estudios Europa. Medicina interna, estómago, intestinos, Rayos X. Bandera 756. De 3 a 5.

HELLMUTH SIEVERS
Médico Cirujano. Jefe Gabinete Kinesiterapia Instituto Educación Física. Morandé 742. 2 a 4. Domicilio: Molina 632.

Dr. CARLOS SEAMAN
Médico cirujano. Consultas 1.30 a 4. Delicias 225.

Dr. WALDEMAR SOMMER P.
Vías urinarias, sífilis. Consultas: 3 a 6. Teléfono inglés 4774. Santo Domingo 753.

Dr. MARCO A. SEPULVEDA R.
Laboratorio Clínico. Miraflores 450. Teléfono 233.

Dr. OTTO SCHWARZEMBERG
Enfermedades niños. Santo Domingo 1280. Teléfono 1033.

Dr. STOLTING
Oculista. Médico recibido Alemania, Chile. Moneda 627. De 3 a 5.

MANUEL TELLO C.
Médico cirujano. Consultas de 3 a 4. Moneda 1736.

Dr. TORRES TORRES
Jefe clínica, profesor Korner. Señoras y cirugía, 2 a 5. Delicias 251.

Dr. ISAURO TORRES
Enfermedades de niños. De 2 a 3. Huérfanos 2871-D.

Dr. VEGA MACHER
Exclusividad pulmón. Lunes y Miércoles. De a 3.30. Delicias 274.

Dr. J. M. VERGARA KELLER
Estudios en Europa. Partos Ginecología. Agustinas 828. Teléfono 2855.

Dr. VIVES BRAVO
Enfermedades niños. Delicias 335. Teléfono 2895. Consultas 2-4.

Dr. G. E. VIDAL
Delicias 2552. Teléfono 246. Estación. De 2 a 4.

Dr. VILLAGRA
Estudios en Europa. Unicament pulmón. Rayos X. Pneumotorax, Helioterapia. Dieciocho 437 A. De 2 a 5.

Dr. JAIME VIDAL OLTRA
Ausente en Europa.

Dr. VICUÑA HERBOSO
Ayudante clínica Prof. Prado Tagle Hospital San Vicente, medicina interna. Especialmente corazón. Rayos X. Martes, Jueves, Sábado. 2.30 a 4.30. Almirante Barroso 270. Teléfono 1058.

Dr. YUNGE
De 2 a 4. Agustinas 2940. Teléfono 287. Estación.

Dr. YAÑEZ G.
Estudios Europa. Piel, sífilis, venéreas. Trasladóse Merced 559. De 3 a 5. Casilla 618.

Dr. WEINSTEIN
Estudios Europa. Enfermedades de la piel, sífilis y venéreas. Radioterapia, luz ultra-violeta. Agustinas 1357. De 2 a 5.

Dr. WAUGH
914. Estudios Europa. Internas. 606. Venéreas. Sífilis. Wasserman. Compañía 1852. De 2 a 4.30.

Dr. WIREN
Oídos, nariz, garganta. Compañía 1606. De 2 a 5.

DENTISTAS

Dr. ANGUITA
Especialista en Piorrea. Estudios en Philadelphia. Edificio Ariztía. Piso 7.o

Dr. GUILLERMO AHUMADA
Claras 380. Plazuela de la Merced. De 9 a 12 M. y de 2 a 6 P. M. Teléfono 4101. Casilla 3206.

Dr. OSCAR BEZANILLA
Dentaduras de porcelana, base acero inoxidable. Sólidas, estéticas, livianas. Rosas 1210. Teléfono 455.

Dr. ADOLFO CHECHILNITZKY
Cirugía. Extracciones. Piorrea.— Echaurren 87.

Dr. CERDA LOPEZ
Ahumada 11. Teléfono 4221. Especialmente puentes, coronas. Extracciones, somnoformo.

Dr. CLODOMIRO CONTRERAS
San Antonio 451. Teléfono 3692. Horas de consultas. De 10 a 11 y de 3 a 6.

DOCTOR ERGAS
Dentist
San Antonio 281.

ALBERTO GONZALEZ
Estudios Filadelfia. Extracciones rifíciles, indoloras. De 9 a 11.30 y de 3 a 7. Moneda 1061.

Dr. GALLARDO GONZALEZ
Estudios en Filadelfia. Consultas diurnas y nocturnas. Echaurren 26.

RAFAEL ISRAEL L.
Cirujano-dentista. Tocornal 557 A. A—21

VICENTE MARIN A.
Cirujano dentista. Alameda 938.

Dr. A. LENG
Jefe Clínica Piorrea. Escuela Dental. De 2 a 6. Huérfanos 1616.

WESCESLAO MUÑOZ L.
Dentista. Tratamiento rápido. Extracciones sin dolor. San Diego 448.

ALFREDO MUÑOZ LOBOS
Extracciones sin dolor. Somnoformo. Puentes, placas. Compañía 1852. Teléfono 2779.

VICTOR PIÑA
Dentista. Regresó. Huérfanos 801.

CARLOS H. ROJAS C.
Clínica del Dr. Valenzuela Basterrica. Riquelme 47. Teléfono 1642.

EDISON ROSEL
Cirujano dentista. Monjitas 723.

SALAZAR ROLJERS
Dentista
Estudios Europa. Alameda 2740.

Dr. ENRIQUE SANSOT
Ahumada 11. Teléfono 4221. Horas: De 9 a 12 y 2 a 7.

Dr. DANIEL SIGNORELLI
Cirujano dentista. Trasladóse Independencia 207.

Dr. C. VALENCIA COURBIS
Operaciones indoloras. Corona. Puentes y dentaduras. Teatinos 50.

LABORATORIO MECANICO DENTAL
JULIO TOLEDO
Ahumada 11. Teléfono 4221
Especialidad dentaduras, composturas rápidas. Larga práctica.

ARQUITECTOS

EDUARDO TASSO
Construcciones, transformaciones, reparaciones. Bandera 552.

JOSE J...
Planos, presupuestos, ... nes, reparaciones ... drid 998. Casilla ...

MUSICA

MARIA CRISTINA ...
Concertista, ... Av. Matta 685, ...

MATRONAS

M. ARANGU...
Partos, precios módicos, ... tas y consultas gratuitas ... 2063.

MATRONA BECERRA
Franklin 1479. Partos, ... inyecciones. Recibe pensionistas ...

MATRONA ERAZO
Unicamente atiende domicilio ... yecciones. Mujica 24, ... Vicuña Mackenna.

MERCEDES DARRIGRANDI
Regresó extranjero, trayendo ... mos adelantos. Partos ... distinguida clientela ... ticular, atendido médico ... nos 2744.

A. GEISSE
Matrona diplomada Chile y ... pa. Ultimos adelantos ... dad primerizas 1.30—4 ... Teléfono 4132.

PASTORIZA E. DE ROJ...
Recibe pensionistas, cura... yecciones. Lira 732.

MATRONA
Recibe pensionistas, ...

ANA MORA PEDRERO
Llamados a toda hora. ... Recibo enfermas, pensionistas ... ta Rosa 203.

ELENA DE PIZARRO
Matrona masajista, ex-jefe ... dad. Maturana 790.

H. IZQUIERDO DE GA...
García Reyes 869.

SARA OSORIO DE GON...
Matrona partos y curaciones ... sas 2254. De 1—4.

Mme. A. FRAGNAY
Matrona francesa, 1 a 4 ... cisco 364.

CARMELA ROMAN
Servicio especial de ... Santa Isabel 315.

MATRONA MERCEDES
San Diego 930. Recibe ... da hora.

PENSIONADO PARTOS
Partos, curaciones, pensionistas ... Diego 956.

PENSIONADO PARTOS
Partos desde 50 pesos ... da hora. Carmen 181.

PENSIONADO DE OBSTETRICIA
Señora Reyes, matrona ... ta. Establecimiento ... dido cirujanos especialistas ... tos. Esmeralda 636.

CARMELA TORO
Partos, asistencia toda ... bo enfermas. Matucana ...

SOFIA VILLA...
Matrona
Trasladóse Nataniel 8...

ANA G. VARGAS ...
Partos. Recibo pensionistas ... Americana 627. Teléfono ... tación.

PENSIONADO SRA. ...
San Diego ...
Recibo enfermas partos ... ses. Especialidad ... sulte prácticas higiene ... Turno permanente.

MATERNIDAD PARTOS
PENSIONADO QUI...
DEL Dr. FELIX VA...
San Diego ...
Atención especial primerizas ... ciones ginecológicas, ... niños; lactantes, puericultura ... filis. Consultas: 10 a 12 ... Atención permanente. ... tetricia a cargo matrona ... llaseca.

VARIOS

CLINICA ALAMEDA
Tratamiento sífilis, gonorrea ... sus complicaciones, ambos ... curaciones rápidas, método ... nos; 10 a 12; noche, ... pitalización enfermos; ...

SASTRERIA V. PA...
Suc. de Gmo. Ouvrard. ... Gran surtido para presente ...

POMPAS FUNEBRES
EMPRESA ZENTENO
ESTADO 17 — DELICIAS 2584
TEL. 4275 — TEL. 624
ATIENDE DIA Y NOCHE

EXPRESION DE GRACIAS
Damos las más expresivas gracias a las personas que se dignaron acompañar los restos de mi querido hijo, don
Arturo Vidal Vidal
a su última morada.
JUANA VIDAL DE VIDAL Y FAMILIA.

PARA UN CUTIS DELICADO USE SOLO JABON BORAXOL N.R.

EXPRESION DE GRACIAS
Nuestro eterno reconocimiento hacia las personas que se dignaron acompañar a su última morada los restos de nuestra idolatrada hermana, cuñada y tía, señorita
Celeste a Reyes Alvarado
Santiago, Agosto 11 de 1926

EXPRESION DE GRACIAS
Damos nuestros agradecimientos a los socios de la F. E. C. de los Ferrocarriles del Estado, y demás personas que se dignaron acompañar los restos de nuestro querido deudo, don
Zoilo J. Campos Torres
LA FAMILIA.

FABRICACION DE CAJONES
Y JABAS PARA FRUTAS
Tenemos para entrega inmediata Cajones Vineros y Litreros.
"LA REPUBLICA"
BARRACA Y FABRICA
DOMEYKO 2354 — TELEFONO N.o 182. PARQUE

IN MEMORIAM
Mañana Domingo 15 de Agosto, primer aniversario del fallecimiento de don
Manuel Fernández Undurraga
se celebrarán misas por el descanso de su alma en las iglesias de San Ignacio, a las 8, 9 y 11 A. M.; San Vicente, a las 7 y 10, y San Francisco a las 8 9 y 10.
LA FAMILIA.

DEFUNCION
Sociedad de Socorros Mutuos de la Cía. Chilena de Electricidad Limitada
Ha fallecido el socio señor
Juan Escalona
Sus funerales se efectuarán hoy 14, a las 3 P. M.
El cortejo partirá del Hospital de San Vicente, al Cementerio General.
EL SECRETARIO.

DEFUNCION
Habiendo dejado de existir mi querido hermano
Juan Serviá
ruego a mis amigos acompañar sus restos al Cementerio General hoy Sábado 11, a las 3 P. M.
El cortejo partirá de su casa habitación, calle Santiago Concha 1410.
JOSE SERVIA.

MUEBLES
de todas clases, precios sumamente bajos y con GRANDES FACILIDADES DE PAGO, vende.
MUEBLERIA "LA REPUBLICA"
BANDERA 554-556
CONSULTE NUESTROS PRECIOS

PAPELES PINTADOS
Aviso a mi distinguida clientela y al público en general, que he recibido un grandioso selecto surtido de papeles para decorar habitaciones, en miles de dibujos, estilos y colores. REALIZO TODA LA EXISTENCIA ANTIGUA. POR FALTA DE ESPACIO—VER PARA CREER.
Señores arquitectos: para completar con más hermosura las obras que ejecutan, embellézcanlas con mis papeles recién llegados.
MARCOS PIMSTEIN —:— HUERFANOS 1057
ATIENDO PEDIDOS DE PROVINCIAS

CONTRA TOSES REBELDES **GUAYACOLINA** MR
A BASE DE SULFOGUAYACOLATO DE POTASIO

MATRICES, ESTAMPAS Y TODO TRABAJO DE ESTAMPADOS EN METALES
Hacen a precios bajos,
GUZMAN HERMANOS
Fábrica de estampados en metales.
BASCUÑAN 527—CASILLA 7541—SANTIAGO
Maquinaria exprofesa y personal muy competente.

MUEBLES
DE COMEDOR, DORMITORIO, ESCRITORIO
A precios sumamente bajos, con grandes facilidades en el pago, vende
La San Antonio
MONEDA 952
FRENTE CASA MUZARD

FABRICACION DE CAJONES
Y JABAS PARA FRUTAS
Tenemos para entrega inmediata Cajones Vineros y Litreros.
"LA REPUBLICA"
BARRACA Y FABRICA
DOMEYKO 2354—TELEFONO N.o 182, PARQUE

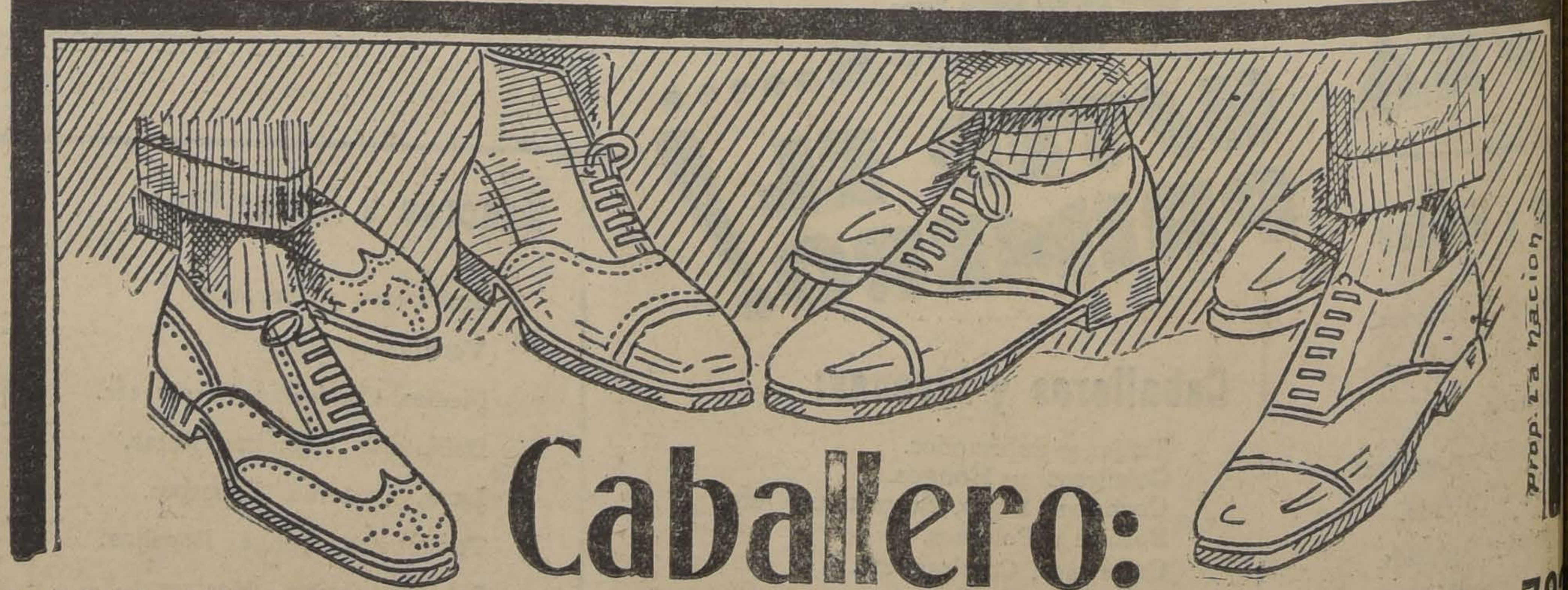

Caballero:
NO DESPERDICIE LA OCASION DE ECONOMIZAR DINERO Y CALZAR ELEGANTE HACIENDO SUS COMPRAS EN
"LA FORTUNA" -:- Puente 73[illegible]
LIQUIDACION POR TODO EL MES

...E Y EL ARBITRAJE

...dor de la cuestión del ...pués del epílogo dado ...claración Lassiter al plebiscitario, se ha hecho ...lo que tal vez era nece- ...cansancio en la opi- ...y las incongruencias ...americana en Ari- ...a la obstinación ...que el Perú bus- ...stración del plebis- ...creando en nuestro ...disposición espiri- ...propicia para una ...eficaz de las nego-

...que la pausa que ...ducido en las activida- ...máticas sobre Tacna y ...de la disolución de ...Plebiscitaria, haya ...los hombres de Wa- ...y Lima considerar la ...con un criterio más am- ...sereno, aproximándo- ...mente al punto de vista ...generoso en que se ha ...esta gestión desde que ...emprendida en 1921 por ...tiva pacifista de Chile. ...punto de vista nuestro ...lo ha abandonado en un ...sólo. Aún cuando la di- ...del Perú y las compla- ...y contradicciones inex- ...do la Casa Blanca ad- ...las formas más irritan- ...mantenido en las discu- ...acento de la concilia- ...temperancia, fiel a la ...inicial de producir, in- ...costa de derechos jurí- ...en claros y de ventajas ...incuestionables, un ...que pusiera término ami- ...definitivo a las dificul- ...subsistentes de la guerra Y esa es la actitud que ...lemento mantiene ahora. ...curso reciente del cono- ...americanista Mr. Leo S. ...pronunciado en el Insti- ...Williamstown, ha puesto ...en relieve de actua- ...asunto de Tacna y Arica. ...ha afirmado nueva- ...propósito de las nego- ...de los últimos cuatro ...en el principio de ar- ...como resort. de aveni- ...en las diferencias inter- ... Y es necesario dejar ...de que estos concep- ...Director de la Unión Pan- ...encuentran la más ...comprensión en la opinión chilena.

...ecisamente la conciencia ...el arbitraje provocado de ...y lealmente cumplido es ...más respetable en la ...ión de los conflictos en- ...ones, lo que ha inspirado ...los sucesivos renuncia- ...a que ha accedido a lo ...la gestión diplomática ... Y es lo que el Perú ...lemente y en ocasiones el ...y sus delegados parecen ...ber sabido comprender. ...ueba más flagrante de ...en el hecho mismo, ab- ...inusitado, de que ...Chile, soberano jurídico y ...de los territorios en ...quien promoviera la ...diplomática acerca del ...ndiente, para someterlo ...al arbitraje del Pre- ...norteamericano. Y desde ...ento, todo cuanto ha he- ...presencia de las dificulta- ...das por el Perú y de ...cias de Arica, ¿qué ha ...un constante esfuerzo ...ación en obsequio al ...superior de salvar el ...de arbitraje ante el ...del mundo?

...presiones del señor Ro- ...cuentran en el mismo ...y bajo la misma inspi- ...que guiaba a los repre- ...de Chile en las delibe- ...de 1922 en Washington. ...mismo espíritu acogería ...sugestión que apare- ...encaminada a establecer ...fórmula justa de solución ...dificultades pendientes. ...dada la situación en que ...cosas el brusco cambio ...operado en la actitud ...ado del Arbitro en Ari- ...podría ser de Chile la ... Hasta que se produjo ...Lassiter y con ella el ...del proceso plebiscitario, ...país había bordeado con ...límite que su dignidad ...consideraciones más ele- ...de su soberanía, fijaban ...posición constante a ce- ...nciar y conciliar. ...declaración de imprac- ...del plebiscito, resuel- ...ciativa del delegado nor- ...ano, quedó no sólo plan- ...acusación sino formu- ...de la honestidad in- ...de Chile un juicio ad- ...del cual el Arbitro ...el plebiscito no se ha ...todavía.

...al mismo tiempo en ...extraña situación creada ...buenos oficios que el ...norteamericano ofre- ...buscar al litigio un arre- ...plebiscitario, por los ...días en que su represen- ...en Arica proclama- ...mente que todo estaba ...para iniciar los pro- ...ejecutivos del plebis- ...de los plazos y con ...las formalidades pres- ...el Laudo.

...aba preparado Es de- ...exigencias sucesivas y ...del Perú, aceptadas ...representante del Arbitro, ...satisfechas por Chile ...magnanimidad que no ...paralelos aún en esta épo- ...nalmente caracteriza- ...concesiones del paci- ...apetitos y a los sen- ...nacionalistas. Todas las ...señaladas como indis- ...para producir la "at- ...plebiscitaria" habían si- ...das. Y en el momento ...las juntas inscrip- ...electorado, para iniciar ...en realidad daría la ...resultado de la con- ...popular, la interposición de ...oficios se suscitó a ...mente inesperada, pro-

curando derivar la cuestión por la vía extra-plebiscitaria.

El Arbitro se anticipaba así incomprensiblemente a una previsión estampada en el laudo para una eventualidad remota: la de que se hubiera de declarar nulo el plebiscito por causa de incorrecciones comprobadas que viciasen su resultado, y que la repetición de la consulta popular, también prescrita en el fallo arbitral, fuese igualmente infructuosa. Sin embargo, Chile acogió afirmativamente los buenos oficios, sin más condición que la de que se continuasen sin interrupción los procedimientos del acto plebiscitario.

Tal se hizo. Seis mil hijos de Tacna y Arica acudieron a inscribirse para participar en la votación; de ellos, sólo 60 fueron objetados. Los funcionarios y el electorado peruanos se abstuvieron pertinazmente de concurrir a las inscripciones. Se substraían entonces a designio del cumplimiento del laudo arbitral, obedeciendo a instrucciones expresas del Gobierno de Lima. Cumplido el plazo para la inscripción de votantes, el delegado del árbitro propuso en la Comisión Plebiscitaria la moción de "impracticabilidad", fundada en que no existían, debido a la acción de Chile, las condiciones exigidas para realizar un plebiscito honorable y justo. ¡Y el delegado del árbitro era directo testigo de que la única dificultad real para la votación residía en la abstención peruana!

En ninguna parte del Laudo arbitral está prevista o autorizada una acción como la que el General Lassiter emprendió al proponer la declaración de impracticabilidad. Sobre no corresponder absolutamente a hechos que pudieran justificarla, esa moción estaba fuera de la órbita de las atribuciones del delegado del árbitro y fuera también de las facultades que el propio árbitro hubo de señalarse de acuerdo con las estipulaciones del pacto de Washington. El árbitro aparece así actuando contra su propio Laudo. Esto no ha tenido explicación hasta ahora ante el Gobierno y ante la opinión pública de Chile.

Los "buenos oficios", entretanto, hacían su camino, tanteando derroteros a cual más distante del objetivo inicial de la gestión de 1921, y más distante todavía de las prescripciones del Tratado de Ancón. El Gobierno de Chile no se ha resistido ni se resiste a pesar de todo a examinar con un máximo espíritu de concordia cada una de las fórmulas de solución que por estas vías se le han propuesto. No deja de tener en cuenta que ellas se han alejado en exceso de las líneas contempladas en el arbitraje, pero tampoco pierde de vista la finalidad central de su iniciativa, tan generosa como desgraciadamente incomprendida, y que es producir por fin una situación de paz estable, justa y fructífera en este extremo de la América.

Hace, pues, buena justicia a Chile Mr. Rowe cuando realza el alto significado que su iniciativa de arbitraje tiene en América y es de esperar que toda acción posterior del Departamento de Estado habrá de considerar esta generosa y pacificante actitud de nuestro país.

LA ADULTERACION DE ARTICULOS ALIMENTICIOS

El Director de Policía Local ha hecho anteayer en "La Nación" declaraciones que han justamente infiltrado en el público un sentimiento de inquietud, al mismo tiempo que de confianza en la acción futura de la autoridad.

Denuncios aislados, y a los que generalmente no se les asigna más valor que el de inevitables excepciones, se habían referido ya en repetidas ocasiones al expendio por comerciantes inescrupulosos de artículos alimenticios adulterados. Desgraciadamente, la palabra oficial de un funcionario ha venido a corroborar esos denuncios y a darles una alarmante amplitud. Se desprende de esas declaraciones que la adulteración de alimentos de uso corriente y obligado se ha convertido en una verdadera industria, explotada con criminal sistematicidad a expensas de la salud y la vida del público consumidor.

Es innecesario advertir que esta es la ocasión de los escarmientos ejemplarizadores. Resulta un tanto difícil comprender cómo algunos comerciantes sorprendidos en este delito han podido continuar descaradamente su repugnante negocio, según lo afirma el funcionario aludido, al margen de la ley y a hurtadillas de la fiscalización de los funcionarios encargados de velar por la salud pública. La reglamentación legal es, sin embargo, bien explícita en este caso y se muestra implacable con los contraventores de las más elementales reglas de higiene y de humanidad.

Si alguna flojedad ha habido en la vigilancia y control de los establecimientos que fabrican o expenden artículos alimenticios, por falta de personal, elementos o cualquiera otra causa, es preciso que las autoridades correspondientes inicien una campaña seria y sostenida hasta extirpar por completo el mal que ha denunciado con tan alarmantes caracteres el Director de Policía Local. No es ciertamente posible apreciar con un criterio frívolo o negligente un renglón tan importante de la salubridad pública; las autoridades están en la imperiosa obligación de garantizar a los consumidores la buena calidad y conservación de los artículos que forman un complemento indispensable de su alimentación diaria.

Además, y según nos escribe un distinguido médico e higienista profundamente conocedor de estos asuntos, es ésta una buena oportunidad para que las autoridades aborden decididamente, con miras de solucionarlo en definitiva, el problema de la modernización de los métodos de trasporte, conservación y expendio de los artículos alimenticios. Los establecimientos expendedores de artículos sensibles a la acción del tiempo y del clima deben estar dotados de cámaras frigoríficas para su conservación, como ocurre en casi todos los países. Las carnes que se consumen en Europa, importadas de Argentina, Canadá y Australia, se conservan perfectamente y permiten una alimentación nutritiva a la masa de las poblaciones escasas de ese producto.

Si se llegara a la modernización de los métodos de trasportes y conservación de la carne, fácilmente se podría traer del Territorio de Magallanes, que actualmente surte de excelentes conservas y carnes heladas a los países europeos. Es este, sin duda, un punto digno de estudio y que se relaciona estrechamente con la necesidad cada vez mayor de abastecer suficientemente el consumo y de higienizar el comercio de los artículos de primera necesidad.

La fiscalización en este último sentido debe ser severa y la sanción ejemplarizadora. No es posible que la salud pública se cotice como un elemento baladí en la contabilidad comercial.

El público espera que la acción de las autoridades rubrique eficazmente las declaraciones del Director de Policía Local y que se extirpen definitivamente estos síntomas de deshonestidad, alejando al mismo tiempo el peligro que amenaza a cada uno de los habitantes de la ciudad.

KARA KHAN

Kara Khan parece un nombre para colocarlo al frente de un escuadrón de tártaros al galope. En la detonante fonética de esas tres sílabas asiáticas hay reminiscencias de grito de guerra, de chasquido de látigo y aún semeja la onomatopeya del fragor de los cascos de un potro siberiano midiendo las estepas en demanda de las campiñas europeas.

Sin embargo, Kara Khan tiene aspecto de burgués, de banquero, de suscritor de periódico. Su mirada pasa mansa y suavemente melancólica a través de los aros de carey de sus anteojos como esos perritos resignados y humildes de los circos que atraviesan dócilmente los aros de papel. En vano una perilla mefistofélica quiere poner una coma diabólica en la frase de bondad que se lee en su cara perfilada, cenceña y pensativa como la de un anacoreta; su espalda ligeramente cargada aleja de su figura toda idea de bizarría, de temerarias empresas y de gestos gallardos de caudillo.

Kara Khan se deja fotografiar sonriente, y por las barriadas de Pekín pasea su silueta inofensiva de perseguidor de lacas y de esas monstruosas figurillas chinescas que parecen escapadas de una fauna fantástica con el exclusivo objeto de integrar las colecciones de hombres que posean el mismo aire apacible de Kara Khan.

A pesar de esta característica bonhomía, Kara Khan es aquel hombre que dijo: "Si China no tiene medios para garantizar los intereses de Rusia, la Unión de los Soviets se vería en la necesidad...". Terribles frases que hicieron estremecerse hasta a los durmientes del Ferrocarril Occidental Chino, causa y objeto de la imperativa amenaza.

Desde ese momento, en el mes de Enero, en que Kara Khan, Plenipotenciario de los Soviets en China, salió en defensa de Ivanoff, gerente de ese Ferrocarril, las Oficinas de Negocios Extranjeros de todas las potencias europeas no tienen punto de reposo. Kara Khan es múltiple, proteico y ubicuo. Dirige y controla la guerra civil china y el movimiento nacionalista contra los extranjeros; por el Norte agita los bajos fondos coreanos contra el Japón y por el Sur lanza sobre los muelles de Shangay multitudes furiosas contra los ingleses.

Por obra de él, en las calles de Pekín y Cantón han ondeado de nuevo a impulsos de las viejas ráfagas boxers las banderas negras de los "taiping"; también por su gracia los estudiantes chinos han asimilado con entusiasmo los postulados marxistas, y el señor Boubonov, Jefe del Departamento Político del Ejército Rojo, expresó hace pocos días su satisfacción por la progresiva penetración soviética en el Oriente.

Kara Khan está en todas partes, y aunque no arrastra escuadrones de tártaros tras el penacho de sus tres sílabas asiáticas, se vale de circulares mecanografiadas en "Underwood" para agitar y estremecer el cansancio de las viejas razas dormidas en el fondo de la grandeza de sus siglos pretéritos.

Es un peligro Kara Khan; es una amenaza para el leopardo inglés, para el Sol Naciente de los japoneses y para los dólares americanos. Por este motivo el Cuerpo Diplomático de Pekín ha pedido anteayer al Gobierno chino que expulse de la ciudad sagrada de los tres recintos, a ese hombre de perilla mefistofélica, de aspecto apacible y de sonrisa amarga de burgués desengañado del amor de las bailarinas y de los placeres de la filatelia.

Pero el Soviet, con su conocimiento de la psicología de los pueblos bárbaros, defenderá encarnizadamente esas tres sílabas que despiertan dormidas reminiscencias de conquista en los oídos asiáticos.

Z.

El taylorismo

por DANIEL MARTNER

O la organización científica del trabajo en la industria.— La ley del menor esfuerzo.— El estudio del tiempo y de los movimientos.— El empleo de operarios especiales y la individualización.— Los experimentos de Taylor, en la fábrica de acero de Bethlehem.— De 12½ toneladas al día, a 47½

I

En nuestra edición de anteayer apareció publicado, por un error de compaginación, el segundo de los interesantes artículos del doctor don Daniel Martner, sobre "El taylorismo o la organización científica de la industria". Con esta advertencia, salvamos el error y publicamos el primero de estos artículos. — **N. de la R.**

En la ciencia económica hay una ley en virtud de la cual existe la aspiración innata en los individuos de alcanzar el máximum de beneficio con el mínimum de sacrificio. Este fenómeno es conocido con el nombre de "ley del menor esfuerzo" o del esfuerzo mínimo, y se puede constatar no sólo en la vida del hombre, en cuya actividad aparece a cada momento, sino que en todo ser viviente. Si desde un punto dado llamamos un perro que se encuentra a cierta distancia de nosotros, de seguro que tomará la línea recta y no hará curvas, aunque haya a veces motivos para creerlo.

Si hubiésemos de buscar la explicación científica de este hecho, tendríamos que reconocer que ella está fundada en la psicología de los sentimientos. La naturaleza está organizada de manera que los seres huyan del dolor y vayan tras el placer. Pues bien, como todo esfuerzo por alcanzar algo, es penoso en menor o mayor grado, natural es que se lo trate de reducir al mínimum concebible, para reducir igualmente al mínimum la pena.

La aspiración de que el "principio económico" por excelencia, que es éste, se realice en toda la vida económica, es muy fundada, pues se ganan productos y se gana tiempo, y se hace la vida más barata.

El mejor estudio que parece haberse hecho hasta ahora sobre el particular, es el del ingeniero norteamericano Federico W. Taylor, muerto en 1915, quien, después de una labor científica de 30 años, ha expuesto su sistema en una obra que lleva por título: "The principles of Scientific Management", cuyos principios son cada día más aplicados en la industria, no sólo de Estados Unidos, sino que también de países que como la Alemania y otros, tienen de ordinario sistemas organizados exclusivamente por ellos.

El taylorismo, u organización científica de la industria, es el sistema racional de trabajo basado en el estudio del tiempo y de los movimientos del individuo, en el empleo de operarios seleccionados en armonía con sus aptitudes, en la distribución de las faenas, en la elección cuidada de las herramientas y utensilios y en la normalización, estandadización y especialización de la producción. Es un sistema eminentemente científico, aplicado de modo esencial a las labores de los talleres.

Haré aquí consideraciones particulares de cada uno de estos factores.

El estudio del **tiempo** y de los **movimientos** de cada faena. Este constituye la base del sistema mismo. Es un método científico de conciliar el gran número de leyes a que obedecen los movimientos más fáciles y de mayor efecto en el hombre. Es un acumulamiento **de** principios que permiten, por **primera** vez, realizar en la industria un control completo de los procesos, así en una empresa, como en la actividad particular de los trabajadores. En la determinación de la duración de la faena es menester recordar que la gran mayoría de las actividades obreras se ejecuta con movimientos fáciles, como los de las manos, ya sea que obren solas, ya sea que manejen herramientas y máquinas. También hay que recordar que, hoy por hoy, existen relojes de precisión que son capaces de medir el tiempo hasta en milésimas de minuto. La medición exacta del tiempo que requieren los movimientos con que se ejecuta un trabajo, forma, así, la base de la investigación. Ello permite descomponer el todo en sus partes, facilitando el análisis detallado y minucioso de la faena y ofreciendo la oportunidad, no ofrecida antes en igual forma, de idear medidas para aminorar, por combinaciones adecuadas, el número de movimientos, acelerando con ello la realización de la faena.

Taylor nos proporciona un decidor ejemplo. Una de las industrias, dice, que habían resistido siglos enteros sin modificación digna de tomarse en cuenta, es la que consiste en cortar ladrillos de construcción. Un buen albañil cortaba a través de centurias enteras un término medio de 120 ladrillos por hora. Pues bien, un colaborador de Taylor (Gilbreth), hizo el estudio de los movimientos del trabajador, ideó nuevas herramientas y utensilios y redujo a cinco los 18 movimientos manuales que se hacía hasta entonces. Con ello logró como resultado que el albañil cortara 350 ladrillos en vez de 120 por hora. Gilbreth suprimió en el trabajador muchos movimientos que éste creía indispensables, introdujo en la faena utensilios sencillos y enseñó la ejecución de movimientos con ambas manos a la vez.

El estudio del tiempo y de los movimientos colocaba así al hombre en situación de llegar a un conocimiento exacto en donde predominaba sólo la aproximación; dió completa luz sobre las condiciones requeridas para la determinación exacta del trabajo y del salario correspondiente. Este estudio suministra, en efecto, la prueba de la capacidad de intensificación del trabajo y de la base para la fijación de la remuneración.

La individualización y el **empleo de operarios** especiales van encaminados hacia la selección de estos elementos, según las cualidades físicas, intelectuales y morales de los trabajadores. Todo operario es examinado primero corporalmente, en seguida en sus cualidades espirituales y morales, siendo por fin destinado a **un trabajo** que se considera adecuado para él y en el **cual** habrá de rendir el máximum. En virtud de este sistema, cada individuo debe ocuparse en aquello para que es más apto, y la verdadera organización del trabajo no podrá prescindir de tomar en cuenta este factor. Taylor parte de la base de que en el movimiento más sencillo que ejecuta el hombre en el desempeño de su labor hay contenida una suma de principios científicos cuyo concepto el operario no es capaz de comprender sin la ayuda de un hombre de alguna instrucción, y menos es capaz de actuar conforme a ellos.

La selección se hace, naturalmente, con el fin de obtener el antedicho máximum de beneficio con el mínimum de sacrificio. En persecución de esta aspiración, Taylor, que actuaba en la fábrica de acero de Bethlehem, se puso a la obra. Se trataba en un momento dado de cargar barras de hierro de 42 kgs. de peso cada una. Se había constatado que un hombre cargaba, por término medio, doce y media toneladas al día. Los cálculos que, sobre la base del estudio del tiempo y de los movimientos, se hicieron, demostraron teóricamente que esa cifra podía ser alzada, empleando un obrero de primera clase, a 47 1|2 toneladas.

Y aquí empieza el proceso de selección. Se llamó a Schmidt, un operario de la fábrica. Se le examinó en su constitución corporal, espiritual y moral; se vió que era un obrero de primera clase y se le dijo que en adelante, desempeñando la misma labor, ganaría al día 1.85 dólar, en vez de 1.15, como hasta entonces. Pero, para el efecto, se le instruyó del modo siguiente: "Harás tu trabajo desde mañana en la forma que te diga este señor. Como eres buen trabajador, le obedecerás en todo. Cuando te diga que tomes una barra, la tomarás, y cuando te diga que la arrojes, la arrojarás. Cuando te diga que te sientes a descansar lo harás, y cuando te diga que te levantes para seguir, lo harás. Pero todo de modo inmediato y sin contradecir."

Cuenta Taylor que el hombre empezó a trabajar y que el primer día, al dar el reloj las 5 1|2 P. M., ya había cargado las 47 1|2 toneladas. La práctica había respondido a la teoría y el procedimiento se hizo extensivo a los demás operarios que resultasen de primera clase. Durante los tres años que Taylor estuvo en Bethlehem, se siguió este sistema, que no podía sino que arraigarse, pues aparte del beneficio pecuniario que con él obtenían el patrón y el obrero (éste último un 60 por ciento de aumento de salario), se trataba de que la faena no matase el gusto por la vida y el trabajo; se hacía lo posible, por el contrario, en intensificarlo.

D. M.

Nombres famosos

Que no aparecen en las **Crónicas de la Conquista**, ni entre los **Apellidos Ilustres de la Colonia**, ni entre los **Nombres Famosos** de las series anteriores.

Lazo Pla
Kallens Darío
Mercedes de Agua
Percy Ana
Presa de Gallo
Remedios Parada Arce
B. Encina
V. T. Alas Porras
K. B. Cea
Bartolo-mé Besa Cohn Gana
Cloro Formas
R. Ana del Pozo
S. Carmen Arias Lanas
Sara M. Pion
A. Q. C. T.
K. Ch. T.
V. Teran O.
Lina Aza
Cain L. Cascabel
Corro A. Salvati
K. Argos A.
A-gata Alzada
A. P. Arce
Fanta Cea
Mira D'or
Pica Aaron
Diez Morla Cox
Pica Porter
Elba Lazo
P. Ross de Sanz Bernardo
Prendez Cienfuegos
M. Eva R. Tobar
Accord Arce
R. Cortez de Cabello
Pesse A. Kern Pesse
C. Henríquez E.
Rizzo de Cabello
Cuadra de Alamos
Quijada de Bur Ross
Lastenia Segura
Paz, Guerra y Cía.
Lastra Joel
Serra Jeria
Pica Pedreros
Motta de Lana
L. Avalos Cohn Leguía
Berríos de Toro
Nolasco Ortiz
Cucho Fleta
Juan de... Dios Cello Page
O-mar Motta
Lamas Segura... se pierde
Mackenna Mardones

César Cascabel

P. D.—Uno de los sastres del Pasaje Matte me ruega haga saber que Elvira Trajes.

Agosto de 1926.

NUESTRA EDICION DE MAÑANA

En nuestra edición de mañana va el siguiente material extraordinario de lectura:

"Una ráfaga de locura", novela corta por Greta Massé, ilustrada en tres colores.

"Crónica literaria", por Alone.—"Excelsior", por Hernán Jaramillo.—"Aldea", por Juan J. Hidalgo.—"Etapas", por Renato Leblanc.—"Icono", por S. Letelier Maturana.—"El primer latido", por Ernesto Ovalle Sepúlveda.

"Bibliografía".—Revistas "Atenea", "Stadium" y "Agonal".

"Hojeando libros y revistas", por León Roch.—Las últimas novedades literarias y artísticas europeas y americanas.

"Crónica de actualidad médica", por Sanín.

"Crónica cinematográficas", por Max Linder.—Actividades y proyectos de las grandes empresas productoras de Europa y América.

"Notas y comentarios de la vida teatral".—Resumen de las actividades teatrales.

"La Bella Durmiente del Lago", por Víctor Domingo Silva.—Crónicas de Bariloche.

"Holidays", correspondencia de Santiago Vicuña Subercaseaux.

"El Centenario del Correo Argentino", correspondencia de Luis María Alvarez.

"Misterios de la Revolución Francesa", por Francisco B. Echeverría.

"Una Oda de Horacio", por Carlos Vicuña Fuentes.

"Juan Sebastián Bach", por Javier Rengifo Gallardo.

MODAS.—Los últimos modelos para la entrada de la Primavera.

ENTRETENIMIENTOS.—En esta página va un variado material de pasatiempos, entre los que sobresale "El Puzzle con Máximas", nueva variedad que da a conocer "La Nación". Además: puzzles de letras quebradas, glimericks e interesantes problemas de ajedrez.

PAGINA DE LOS NIÑOS.—Además de escogidas colaboraciones van chistes, rompecabezas, dibujos infantiles, etc., y un emocionante episodio de la vida marina, titulado "La tragedia del faro".

¡OH, MARGARITA!, relata pintorescos acontecimientos de su vida en una serie completa de sus aventuras de chica moderna.

"Félix" y "Las maldades de dos palomillas" llenan dos páginas de nuestra edición de mañana con sus emocionantes y fantásticos episodios.

¡AL FIN!
se ha convencido el público que los colores de Gran Moda en calzado son Beige, Gris perla, Pergamino y Bois rose. Surtido completo para la venta tiene Morel, en San Antonio 85.

La crisis de la industria carbonera

por CARLOS BARROILHET

MAL UNIVERSAL

Bajo este título, con Egidio Poblete, en "El Mercurio" del 10 del presente, se pregunta: ¿No sería posible resolver aquí nuestro problema por medio de una combinación de los intereses de la industria salitrera y la carbonera?

Para llegar a formular esta pregunta expone previamente algunas ideas respecto a la situación de la industria carbonera que merecen ser analizadas, pues tienden a desviar el criterio que la opinión pública ya se había formado al respecto.

En primer lugar, la crisis de la industria carbonera que afecta al mundo entero es una verdadera crisis de consumo, en el sentido que el consumo mundial es inferior a la producción, también mundial. Pero como en todos los fenómenos generales hay excepciones, aquí también la hay.

Inglaterra, Alemania y Estados Unidos, sufren de un exceso de producción de carbón en relación a sus propios consumos nacionales o locales; pero, ¿sucede igual cosa en Francia, España y Chile por ejemplo? De ninguna manera puesto que continúan siendo países **importadores de carbón**. La crisis no nos afecta, pues, en la misma forma que a Inglaterra, Alemania y Estados Unidos; a ellos les falta mercado, en general y a nosotros nos sobra mercado nacional. Por consiguiente, todas las consideraciones que hace el señor Poblete basadas en el exceso de producción, no nos alcanzan.

Las citas suelen ser armas de dos filos, así: la del Boletín del "National City Bank" hecha por el señor Poblete, "que toda tentativa realizada para frustrar las fuerzas económicas en un punto, no hacen más que provocar un estallido en otro".

La tentativa de los capitalistas extranjeros para imponernos sus productos—petróleo y carbón en el presente caso—hecho perfectamente legal como que es la base del comercio—y cuyos resultados han sido: la paralización del desarrollo de nuestra industria carbonera y como consecuencia la desocupación de miles de trabajadores con el malestar consiguiente, ha hecho estallar la más imperiosa e incontrarrestable necesidad de lograr nuestra independencia económica para bastarse a sí mismo.

La industria carbonera consciente de sus derechos y sintiéndose capaz de ejercerlos y de asumir sus responsabilidades, solicitó del Gobierno una primera ayuda de efecto inmediato, para no largar a la calle a miles de obreros.

El señor Poblete dice: "esta ayuda artifical ha ido a repercutir en la industria salitrera principalmente que ha visto alzarse el precio de los combustibles que le son tan necesarios".

La ayuda artificial es de $ 15 por tonelada de carbón y $ 3 por tonelada de petróleo.

En 1924 se importaron: 233,3?5 toneladas de carbón con un valor de $ 14.984.080
813.841 toneladas

(PASA A LA 4.a PAGINA)

Oportunidad Unica
De adquirir en condiciones muy ventajosas
LA MEJOR CHACRA CON VIÑA
QUE HAY EN LOS ALREDEDORES DE SANTIAGO
50 CUADRAS
MUY BIEN REGADAS, RICOS SUELOS
Magníficas casas y toda clase de edificios
PRECIO DE OCASION
ALEJANDRO GREENE CRUZAT
Abogado y Corredor de Comercio
Sección Fundos
ALEJANDRO GREENE VALVERDE
Teatinos 86.— Casilla 3722

Préstamos
SOBRE ALHAJAS
COMPRA Y VENTA DE JOYAS VALIOSAS
LA EQUITATIVA
Casa de confianza que a todos conviene
DELICIAS 857

LA MUNDIAL
y
La Unión Nacional
Seguros de Vida

(DE LA 3.a PAGINA)

de petróleo con un valor de.. .. .. 113.937,740

Total .. .. .. $ 128.871,820

De manera que ese año hemos importado combustible por cerca de ciento treinta millones de pesos. Si el país ha necesitado importar tan enorme cantidad de combustible, para atender a sus necesidades industriales en cuanto a combustible, en otras palabras, si nuestra producción de carbón es deudora al mercado nacional de dicha cantidad ¿cómo puede decirse que nuestra crisis carbonera se debe a las mismas causas que afectan a otros países carboneros, como Inglaterra, Alemania y Estados Unidos?

No hay tal cosa. Nosotros sufrimos de estrangulación; tenemos nuestro propio mercado dentro de nuestras fronteras: tenemos un combustible tan bueno como los importados, pero circunstancias especiales, fuerzas extrañas nos han impedido, hasta hoy día, desarrollar nuestra industria nacional del carbón. Los intereses creados, la influencia de los intermediarios y la falta de ayuda y protección por parte del Gobierno, han mantenido maniatada a esta industria.

¿Sabe el público qué relaciones hay entre el monto del derecho del petróleo en relación con el costo del salitre?

Imponiendo que la industria salitrera consume, en condiciones normales, 500,000 toneladas al año de petróleo, el derecho establecido de $ 3 por tonelada representa un total de $ 1.500,000, que, dividido por una producción salitrera de 25.000,000 de Q. M., corresponde a un mayor coste, por el capítulo de combustible, de $ 0.06—seis centavos por quintal métrico.—Es esta cantidad la que ha repercutido en la industria salitrera principalmente como dice el señor Poblete? Es la tercera parte de un penique—1|3 d por quintal métrico—una suma que puede contribuir a mantener sombrío el porvenir de la industria salitrera?

Es de la más absoluta necesidad que el Gobierno proceda rápidamente, a tomar todas las medidas a su alcance para ayudar a la industria salitrera, a mantener su situación en el mercado de los abonos, pero, si se le ayuda de 2 chelines por Q. M. no le agreguemos 1|3 de penique.

Dice más adelante el señor Poblete, que "la situación de aquella—la carbonera—muy angustiosa en Chile, proviene de una causa que afecta al mercado universal y que no parece tener remedio próximo.

Hace uno, dos o más años, la crisis carbonera no existía en Europa, y no obstante nosotros la teníamos en pleno desarrollo. Si mañana por un motivo u otro la crisis europea se soluciona, ¿vamos nosotros a vender más carbón? Asegurarlo sería desconocer por completo las causas de esta crisis. Vuelvo a repetirlo: a la producción carbonífera europea le falta mercado, a nosotros nos sobra mercado nacional el que en su mayoría está en manos de extranjeros y es este el mercado que necesitamos conquistar en buena lid, sin quebrantos ni perjuicios de tercero, aun más, con evidente economía para la industria salitrera.

Cada pueblo al llegar a su mayoría de edad, reivindica sus derechos de nación libre; primero luchando y obteniendo su independencia política, y en seguida su independencia económica: nosotros obtuvimos la primera hace un siglo y ahora luchamos por la segunda.

Más adelante, el señor Poblete queriendo establecer un paralelo entre las industria salitrera y la carbonera dice que hay un elemento de desemejanza entre ellas "que desgraciadamente cede en daño a la salitrera y que las minas de carbón son entidades libres que luchan entre sí en libre concurrencia. Pero la industria salitrera chilena aun congregada en Asociación lucha con los productores de abonos artificiales que forman hoy un gran sindicato etc."

Acaso la industria carbonera chilena no tiene que luchar con tres grandes colosos que se llaman "Standard Oil", "Royal Dutch" y "Anglo Persian Oil" que disponen de la inmensa mayoría de la producción mundial de petróleo? Nosotros podemos obtener petróleo a 55 chelines en la costa, mientras que en Hamburgo se paga 90 y en Inglaterra al rededor de 70. Los 55 chelines ¿responden al simple deseo de contribuir al abaratamiento del coste del salitre?

Se puede decir que nuestra industria carbonera luchaba libremente cuando el petróleo y el carbón se introducían libres de derecho; cuando el carbón se trae en lastre; cuando el carbón inglés llega con una subvención fiscal; cuando se impone al comprador; cuando se impone al comprador; cuando los Gobiernos nacionales no han cumplido con ninguno de sus deberes, facilitando los medios de movilización, tanto terrestre como marítimos; cuando no habían leyes sociales que regularan las obligaciones entre patrones y obreros; cuando sus propias reparticiones les daban preferencia a los combustibles importados, pagando puntualmente su valor pero dejando por años, millones de pesos adeudados a las minas chilenas ¿se puede decir que hemos luchado en las mismas condiciones de equidad y en buena lid con los combustibles extranjeros? ¿Es esto lo que el señor Poblete llama lucha libre?

La industria carbonera nacional, crée y está dispuesta a probarlo que puede ayudar muy eficazmente a la solución de la actual crisis salitrera, contribuyendo al abaratamiento del costo de producción:

Directamente proporcionándole un combustible a menor precio que el actual, que le permita disponer de energía abundante y barata para mecanizar la pampa e indirectamente procurándole los medios de movilizar económicamente las operaciones de embarque del salitre y desembarque de todas las mercaderías que necesita la industria salitrera.

El ante proyecto que ha publicado y elaborado la Asociación Carbonera, lleva en sí la solución de la crisis carbonera y salitrera en su triple aspecto de favorecer los intereses de esas dos industrias y los de la Nación en general.

La pregunta del señor Poblete "No sería posible resolver nuestro problema por medio de una combinación de intereses de la industria carbonera y salitrera". Podemos contestarla con un sí redondo.

CARLOS BARROILHET.
Presidente de la Asociación Carbonera de Chile.

11 de Agosto de 1926.

CIGARRILLOS CABECEADOS
ORO
M R
PAPEL MAIZ
CORRIENTES 20 cts
ESPECIALES 40 cts

VENDO
CASA HABITACION EN AVENIDA REPUBLICA,
próxima a Delicias. Mide 13 m. de frente por 64 de fondo. Edificio de dos pisos con gran salón, escritorio, hall, comedor, siete dormitorios, piezas toilette, numerosas dependencias. Patio y jardín interior Gallineros. Garage para dos automóviles. Deuda a la Caja por $ 55,000. — Facilidades de pago.
PRECIO: SOLO $ 200.000
CARLOS OSSANDON B.
Sección Compraventa Urbana SUR.
BANDERA N.o 168

Carabineros, policías y empleados de correos y telégrafos ante la Ley de Emergencia

HABLA EL MINISTRO DE GUERRA, CORONEL DON CARLOS IBAÑEZ.— EL GOBIERNO DEBE REALIZAR ECONOMIAS, COMO LO HA DICHO EL ALMIRANTE NEF: "PONIENDOSE PANTALONES DE ACERO"

En nuestra edición de ayer dimos cuenta de haberse suscitado algunas dudas respecto a la aplicación de diversos artículos de la Ley de Emergencia, que se refieren a las jubilaciones del personal de policías y carabineros.

Hoy podemos ampliar dicha información, adelantando que la Dirección General de Policías ha enviado una nota al Ministerio del Interior, en la cual solicita una aclaración del Gobierno acerca de la forma cómo habrá de procederse en el cumplimiento de las disposiciones de la ley que aparecen como contradictorias.

Sobre este mismo particular tuvimos ayer ocasión de conversar con el Ministro de la Guerra coronel don Carlos Ibáñez, con quien mantuvimos la siguiente conversación:

—¿Qué nos dice sobre la Ley de Emergencia en cuanto se refiere a las jubilaciones de carabineros y policía?

—Mi opinión es que la disposición de esa Ley, que fija las jubilaciones de los empleados públicos, con el término medio de los sueldos de los últimos cinco años es profundamente injusta e inaceptable.

Es curioso lo que ocurre. Cuando las jubilaciones eran por cuenta exclusiva del Estado, se concedían con sueldo íntegro, y ahora, que los empleados públicos concurren con parte de su sueldo a formar el fondo de retiro se les jubila en peores condiciones.

En cuanto a los carabineros y policías es más injusto aún que se pretenda aplicarles esta misma Ley, por cuanto el personal de estas instituciones se retira al descanso, por lo general, después de permanecer más de 25 años con el arma al brazo, de día y de noche, defendiendo los intereses de la colectividad y siempre dispuestos a perder su vida en cumplimiento de su deber.

—¿Y cómo realizar las economías que desea el Gobierno?

—Como lo ha dicho hace pocos días el Almirante Nef: "Poniéndose pantalones de acero" para arrasar con los intereses creados en contra del Estado y disminuir, por lo menos en un tercio, los empleados públicos, sin atender a otras consideraciones que a las conveniencias de un buen servicio. Y en cuanto a jubilaciones, revisando todas las mal adquiridas.

—¿Y qué opinión le merece la idea de hacer excepción con Correos y Telégrafos a la rebaja de sueldos?

—Si estos empleados estuvieran mal pagados y no se hubieran rebelado contra el Gobierno, declarándose en huelga no hace mucho tiempo, estaría de acuerdo con tal idea; pero dada la falta de disciplina que ha venido demostrando ese servicio, premiarlos sería una medida irritante. Mucho más razón tendrían las policías y carabineros si pretendieran que a ellos tampoco se les disminuyera su sueldo.

ESFUERZOS DE FAVOR

Se ha presentado a la Honorable Cámara de Diputados, un proyecto aprobado por la unanimidad de los miembros de la Comisión de Gobierno, tendiente a salvar la situación de los empleados de Correos y Telégrafos. Los honorables Diputados señores Orrego Puelma, Marcos Serrano y Vicente Palacios, quienes han comprendido la verdadera situación crítica de estos humildes empleados y se han apresurado a presentar este proyecto. El señor Director don Joaquín Aguirre Luco, ha visto que con la rebaja del 15 o|o de los sueldos de diez por ciento de la Caja Nacional, y el impuesto a la renta, y tantas otras rebajas dentro de las oficinas de su dependencia, iban a quedar estos empleados en una situación mucho más angustiosa que antes del año 25, cuando los miembros del Ejército se hicieron cargo del Poder y ellos nos aumentaron en un quince al veinte por ciento nuestros escasos sueldos, lo que hoy se nos quiere quitar. Por este motivo el actual Director señor Aguirre Luco, se ha apresurado a elevar al Gobierno el proyecto que los señores Diputados se han comprometido [illegible] la Honorable Cámara [illegible] justicia en lo pedido por el [illegible] rector.

Se ha visto en el señor D[illegible] ha gastado un esfuerzo [illegible] rio por arreglarnos nuestra [illegible] ble situación.

Hemos visto pasar por [illegible] personas de mucho influjo [illegible] más hemos conseguido [illegible] señor Aguirre Luco, que [illegible] ta unos cuantos meses [illegible] do mucho para su persona[illegible] rreos y Telégrafos, personal del Gobierno y de los Poderes [illegible] cos.

El año 1920, cuando [illegible] tarifas telegráficas y [illegible] con el fin único de [illegible] sueldos de los empleados [illegible] y Telégrafos, sin que [illegible] tuviera que hacer desembolso [illegible] no para arreglar esta situación [illegible] que fué el comercio y el [illegible] aceptó esta alza en bien de [illegible] que necesitaba para vivir [illegible] tas causales nos permitimos [illegible] de los Honorables Diputados [illegible] ayuden en esta obra de bien [illegible] señores Orrego Puelma [illegible] Vicente Palacios, han presentado [illegible] la consideración de la Honorable Cámara.

NOTAS POLITICAS

LA CUESTION UNIVERSITARIA EN LA CAMARA DE DIPUTADOS

EN LA SESION DEL LUNES PROXIMO HABLARA EL SEÑOR EDWARDS MATTE Y EN LA DEL MARTES CONTINUARA HACIENDO OBSERVACIONES UN MIEMBRO DEL PARTIDO RADICAL

En la sesión del Martes último, el señor Domingo Durán, a nombre del Partido Radical, hizo algunas observaciones a la actuación del Gobierno, especialmente en lo que se refiere a la cuestión educacional.

En esa misma sesión el señor Ismael Edwards Matte, quedó inscrito en primer lugar del libro de mayoría para hacer uso de la palabra en la sesión del Lunes próximo a fin de rebatir algunos puntos del discurso del diputado radical por Santiago.

LOS RADICALES CONTINUARAN SUS OBSERVACIONES

Y al efecto, se ha citado a los diputados de este partido para una reunión que tendrá lugar el Martes próximo y se designará una persona para que, a nombre del partido, continúe sus observaciones sobre el conflicto universitario.

La Asamblea Radical sesionó anoche

Anoche celebró sesión esta corporación política, y se trató de los siguientes asuntos:

Respecto de la lectura del acta de la sesión celebrada el 4 de Agosto, se produjo un debate en el que terciaron numerosos asambleístas y finalmente fué aprobada. Por dificultades producidas en la última sesión, se presentó un voto de censura a la mesa directiva, voto que fué rechazado. A continuación don Humberto Mardones se refirió a la actitud observada por el Gobierno al no activar un pronunciamiento alrededor de los graves cargos que formulara en la Asamblea Radical el orador, cargos que se llevaron al Senado de la República. Propone un voto que basándose en estas consideraciones y especialmente en la desidia del Gobierno pide un pronunciamiento de la Asamblea para protestar de la actitud del Presidente de la República al no preocuparse de este problema. Solicita de la representación radical active el despacho de la Ley de Organización y Atribuciones de las Municipalidades. Se produjo un debate alrededor del voto presentado considerándose prematuro por algunos asambleístas, quedando pendiente.

Entrando al motivo de la convocatoria se leyeron los votos de los señores Jofré y Machuca, propiciando la reforma reglamentaria y los informes que sobre ellos recayeron. Ofrecida la palabra, don Isaac Labarca expresa que la reforma reglamentaria va a dejar en situación moral deprimente a los que pretende beneficiar y dice que los separados deben ingresar ateniéndose a las disposiciones reglamentarias que los separó. Don Víctor Salas explica el informe de mayoría y dice que el artículo 53 del Reglamento fué dictado para poner una situación de indisciplina que ya no existe de manera que no hay razón para mantenerlo. Otros oradores se refieren al mismo asunto y después de cerrado el debate se procedió a votación, quedando rechazada la reforma propuesta.

Después de producida la votación, se levantó la sesión.

PARTIDO DEMOCRATA

CENTRO DEMOCRATA "JONATAS GONZALEZ". — Avenida Matta 045. — El Directorio de este Centro ha acordado asistir en masa a la conferencia que dictará mañana Domingo el abogado y escritor don Domingo A. Garfias, sobre el problema del Norte, en el Teatro de Vicuña Mackenna, frente a Argomedo.

CENTRO DEMOCRATA LEALTAD. — Hoy, a las 8 P. M., asamblea ordinaria, en la secretaría, Tegualda 1721.

CENTRO DEMOCRATA "JUAN RAFAEL ALLENDE". — Lo Negrete". — Cita a asamblea general extraordinaria para mañana Domingo, a las 3 P. M., en Hipódromo Chile 1168.

HOGAR DEMOCRATICO. — San Diego 347. — El Hogar Democrático ha postergado para el próximo Miércoles a las 9, la reunión cultural que hubo de suspenderse por causa de la lluvia.

DON DOMINGO ARTURO GARFIAS. — Disertará mañana sobre el plebiscito de Tacna y Arica, en el Teatro Avenida. — Mañana Domingo, a las 10.30 A. M., se verificará una gran asamblea patriótica en el Teatro de la Avenida Vicuña Mackenna, frente a Argomedo, en la cual el conocido abogado y periodista don Domingo Arturo Garfias desarrollará una interesante conferencia sobre el problema de Tacna y Arica.

Como es sabido, el señor Garfias tuvo hace poco una actuación destacada en la zona en litigio, y por tanto, su palabra habrá de ser sin duda un fiel exponente de lo ocurrido en el territorio del Norte.

Este acto ha sido auspiciado por numerosos y caracterizados profesionales, industriales y comerciantes de la 7.a Comuna. La entrada es enteramente gratuita.

Se nos encarga invitar a las instituciones obreras, estudiantiles y patrióticas, y en general, a todas las personas que deseen imponerse a fondo de las actuaciones desarrolladas alrededor del problema del Norte.

GUERRILLEROS DE LA DEMOCRACIA "FRANCISCO J. LIRA". —Mañana Domingo 15, elegirá el nuevo directorio, en Lira 863.

Para poder votar, todo socio pagará una cuota extraordinaria de $ 2, y la mensualidad de Agosto.

CENTRO DEMOCRATA "LA REFORMA". — El baile familiar de mañana Domingo. — El Directorio de este Centro, viene preparando la iniciación de veladas, siendo la primera el Domingo 15 del actual en el local social, San Diego 224.

Los fondos que se obtengan se destinarán a la iniciación de importantes servicios, tales como adquisición de un bien raíz; ampliación de la Biblioteca, Escuela Nocturna, Asistencia social, etc.

El acto del Domingo consistirá en un baile dedicado a la familia de los miembros de la institución durante las horas de 5 a 8 de la tarde.

Una regia orquesta de expertos profesores amenizará el baile; se intercalarán además, números de canto y declamación a cargo de conocidos aficionados.

AGRUPACION DEMOCRATA DE YUNGAY. — Mañana Domingo, a las 3 P. M., se llevará a efecto la asamblea solemne con que los demócratas de Yungay rendirán homenaje a la memoria del ilustre fundador del Partido, señor Malaquías Concha.

Se ha preparado un interesante programa literario musical, en el que participarán conocidos aficionados y la Estudiantina Yungay.

El diputado por Temuco señor Francisco Melivilu, dictará una conferencia y hablará también, el Secretario General de la Confederación de Centros, señor Serafín Soto R.

Tribunal Calificador

El Tribunal Calificador [illegible] estudiando ayer los an[illegible] sobre la elección de Tarapacá [illegible] tofagasta, dejando pendiente [illegible] llo para una próxima [illegible]

Esta tarde a las 4.30 [illegible] nuevamente.

CENTRO DE ACCION Y PROPAGANDA DEMOCRATA DE [illegible] VENTUD DEMOCRATA DE [illegible] TIAGO. — Aplaude la actitud [illegible]

A continuación se festejó [illegible] parlamentarios del partido [illegible] prometido asistir, con un [illegible] se ha preparado para el [illegible]

DE LA ASOCIACION DE LICORISTAS DE CHILE

LA REFORMA DE LA LEY DE ALCOHOLES

LA LEY PAREJA NO ES DURA

En este artículo no me voy a dirigir a los licoristas, es exclusivamente para la OPINION PUBLICA; es necesario que se dé cuenta de la enormidad que encierra el Proyecto de Reforma a la actual Ley de Alcoholes.

Para que se vea con más claridad la desproporción de los impuestos con relación a la cantidad de litros a 100 grados que proporciona al país cada industria, el siguiente cuadro:

	Litros a 100 grados	Impuesto total con que contribuye cada industria	Porcentaje de alcohol que representa cada industria
VINOS	30.000,000	$ 5.600,000	
CERVEZAS	3.300,000	$ 5.500,000	
LICORES	450,000	$ 5.250,000	

Como se ve claramente, lo que se consume en el país de alcohol, ya sea por medio de vino, cerveza o licores es la proporción indicada:

VINO EL 88.89%, CERVEZA EL 9.78% Y LICORES 1.33%

En resumen, siendo la producción del alcohol para el consumo de bebida, de la industria licorista un 1.33% del total, paga casi la mitad del impuesto producido por todas las bebidas.

Si a todo esto agregamos que hace apenas un año ya se nos duplicaron los impuestos, fácilmente se comprenderá que la industria licorista no soporta tanto tributo.

Que el alcohol embriaga, eso no hay cuestión, embriaga tanto en una copa de buen vino como en cocktail de bitter.

Si se piensa trabajar de buena fe por el consumo moderado para el vino, igual trabajo se puede hacer para los licores.

Pero subiendo el impuesto del alcohol de $ 1.80 a $ 5, subiendo además el impuesto de fabricación de dos centavos por grado y por litro, a diez, cerrando las fábricas de Tarapacá y Antofagasta, etc., es preferible dictar una disposición que suprima lisa y llanamente la industria licorista.

No me explico qué otra cosa es la que se persigue, ¿mayores entradas para el Erario? ¿Suprimir a una industria considerada competidora?, porque, por lo que atañe al alcoholismo, la desproporción ya citada es bien grande.

No puede ser para proporcionar al Estado mayores entradas, porque a ser así, se habría echado mano a este recurso mucho tiempo atrás, y en vez de perder tantas semanas debatiendo la Ley de Emergencia, habría bastado con duplicar los impuestos existentes sobre los vinos, licores, cervezas y alcoholes, y se habría obtenido igual resultado en menos espacio de tiempo.

Nosotros los licoristas creemos que la Comisión de Hacienda meditará mucho antes de determinar sobre el alza del impuesto sobre los licores.

Y no cabe duda que debe meditar sobre la tremenda desproporción que no conduce más que a arruinar una industria floreciente a corto plazo, y en cambio, en esta forma se fomentará el clandestinaje en una forma alarmante; la destilación de alcohol es sumamente fácil y con un aparato que no ocupa más de tres metros cuadrados en total se pueden destilar fácilmente cincuenta litros de alcohol diarios, lo que haría una utilidad de doscientos cincuenta pesos por día o lo que sea más de lo que ga[illegible] simos industriales actu[illegible]

Tenemos un ejemplo [illegible] co, en lo que pasó con los [illegible] tanto se estiró la cuerda [illegible] dió más y hubo que reformar [illegible] vamente la ley, con el [illegible] en el presente caso, de [illegible] a arruinar a una cantidad [illegible] dustriales, y cuando se [illegible] medio al mal va a ser tarde.

A los licores se les toma [illegible] ta sólo para el impuesto, [illegible] no se les busca mercado, [illegible] asegura consumo como [illegible] el alcohol vinícola de que [illegible] mente tendrán que depender [illegible] cores, ni se les concede [illegible] ninguna otra franquicia. [illegible] berá ser modificado; no [illegible] más que justicia, equidad [illegible] cente proporción como [illegible] similares que somos.

Si se procediera con el criterio que ha habido para los licoristas, o sea de gravar productos con un impuesto total de 11.66 por grado [illegible] lico, los vinos pagarían [illegible] nes y las cervezas con [illegible] con $ 38.500,000, pero, no [illegible] esta enormidad, lo justo es [illegible] nos rebaje mucho a nosotros [illegible] les suba algo a los vinos [illegible] zas

AURELIO MOREIRA LE[illegible]
Presidente de la Asociación de Licoristas de Chile

El proyecto de reforma del Arancel Aduanero

(CONTINUACION)

325	—de lana, cuyo peso por metro cuadrado sea mayor de trescientos gramos, K. N.	0.30	3.60
326	Hule y tela encerada de algodón, no especificada, para sobremesa, muebles, etc., K. B.	0.375	1.20
	Jergas para pisos de habitaciones:		
327	—de cáñamo o yute, K. B.	0.375	1.20
328	—de algodón, K. B.	0.45	2.70
329	—de lana, K. B.	0.90 KN.	2.70
330	Lanilla, tela rala de lana, para banderas, K. N.	1.80	7.50
	Lona y loneta:		
331	—cruda de cáñamo o yute, K. N.	Varios	1.80
332	—de algodón, K. N.	Varios	2.40
333	—de lino, K. N.	Varios	3.00
334	—Osnaburgo de algodón (tocuyo crudo burdo), que no tenga más de quince hilos, en un cuadrado de cinco milímetros por lado, K. N.	0.30	0.90
335	Paño para billares, K. N.	6.00	22.50
336	Tela de borra de seda para saquetes de pólvora, K. N.	3.20	9.60
337	Tela de seda para tamizar harina (clarín), K. N.	9.00	22.50
338	Tela preparada con esmeril para pizarras, K. N.	1.125	3.60
	Telas adamascadas:		
339	De algodón, K. N.	1.375	6.00
340	De lino, K. N.	3.00	13.50
	Telas bordadas con hilos que no contengan seda, con exclusión de las telas simplemente festoneadas y de las bordadas a cadeneta:		
341	De algodón, K. L.	6.75	21.00
342	De lino, K. L.	6.75	21.00
343	De lana, K. L.	7.50	30.00
	Telas bordadas a cadeneta y festoneadas con hilos que no contengan seda y las con plegados:		
344	De algodón, K. N.	2.70	8.10
345	De lino, K. N.	2.70	9.00
346	De lana, K. N.	4.50	15.00
	Telas bordadas no especificadas:		
347	Sobre tul o punto de encaje que contenga seda, bordadas con hilos de cualquier materia, K. L.	76.80	240.00
348	Sobre tela no especificada con contenga seda, bordadas con hilos de cualquier materia, K. L.	57.60	180.00
349	Sobre tela que no contenga seda, bordadas con hilos de seda pura o mezclada, K. L.	24.00	75.00
	Telas crespas para toallas o sábanas de baño:		
350	De algodón, K. N.	1.125	3.60
351	De lino, K. N.	1.20	9.00
352	Telas de algodón para mantas o ponchos, K. N.	1.50	6.00
353	Telas de crín o cerda, con o sin mezcla de otras fibras textiles, K. N.	4.50	13.50
354	Telas de punto de malla, de lana, K. N.	4.50	15.00
355	De algodón, K. N.	1.875	6.00
356	De lino, K. N.	1.875	6.00
357	De lana, K. N.	1.875	10.80
	Telas elásticas con goma, que tengan un ancho mayor de doce centímetros:		
358	De algodón, K. L.	0.90	3.75
359	De lino, K. L.	0.90	4.50
360	De lana, K. L.	——	6.00
361	Que contenga seda, K. L.	1.60	9.00
	Telas impermeabilizadas con caucho o sus sustitutos:		
362	De algodón, K. N.	0.30	1.20
363	De lana, K. N.	0.75	2.10
364	Que contenga seda, K. N.	2.40	9.00
	Telas para encuadernadores:		
365	De algodón, K. N.	0.60	1.50
366	De lino, K. N.	0.60	1.80
	Telas para limpiar vajillas:		
367	De algodón, K. N.	1.125	4.20
368	De lino, K. N.	1.20	4.80
	Telas pintadas o barnizadas para transparentes y las preparadas para pintar al óleo, aunque tengan marcos o listones de madera:		
369	De cáñamo o yute, K. N.	1.125	2.40
370	De algodón K. N.	0.975	3.00
371	De lino, K. N.	1.125	3.60
372	Telas rizadas o afelpadas, de lana, no especificadas, K. N.	4.20	12.60
373	Telas tupidas de algodón, que no sean lisas ni asargadas, para muebles, cortinajes o tapetes, con excepción de los terciopelos o felpas, K. N.	1.875	6.00
	Telas no especificadas:		
374	De cáñamo o yute, lisas o asargadas, K. N.	0.90	4.50
375	De cáñamo o yute, que no sean lisas o asargadas, K. N.	1.80	6.00
	Tejidos de algodón crudos, lisos o asargados, no especificados, con o sin mezcla de cáñamo, yute u otras fibras análogas, o que contengan lino o lana en una proporción que no exceda de diez por ciento en total:		
	Que pesen ochenta gramos o más por metro cuadrado y que tengan en un cuadro de cinco milímetros por lado:		
376	Veintisiete hilos o menos, K. N.	0.48	1.50
377	Veintiocho hilos y hasta treinta y ocho, K. N.	0.66	2.10
378	Más de treinta y ocho hilos, K. N.	0.92	3.00
	Que pesen cuarenta gramos o más, pero menos de ochenta por metro cuadrado y que tengan en un cuadro de cinco milímetros por lado:		
379	Veintisiete hilos o menos, K. N.	0.93	3.00
380	Veintiocho hilos y hasta treinta y ocho, K. N.	1.29	4.05
381	Más de treinta y ocho hilos, K. N.	1.65	5.40
	Que pesen menos de cuarenta gramos por metro cuadrado y que tengan en un cuadro de cinco milímetros por lado:		
382	Veintisiete hilos o menos, K. N.	1.29	4.05
383	Veintiocho hilos, hasta treinta y ocho, K. N.	1.65	5.40
384	—más de treinta y ocho kilos K. N.	2.025	6.30
	Tejidos de algodón crudos, que no sean lisos ni asargados, no especificados, con o sin mezcla de cáñamo, yute u otras fibras análogas, o que tengan lino o lana en una proporción que no exceda de veinte por ciento en total:		
	—que pesen ochenta gramos o más por metro cuadrado y que contengan en un cuadro de cinco milímetros por lado:		
385	—veintisiete kilos o menos, K. N.	0.60	1.80
386	—veintiocho kilos hasta treinta y ocho K. N.	0.825	2.70
387	—más de treinta y ocho kilos K. N.	1.125	3.60
	—que pesen cuarenta gramos o más, pero menos de ochenta por metro cuadrado y que tenga en un cuadro de cinco milímetros por lado:		
388	—veintisiete hilos o menos, K. N.	1.125	3.60
389	—veintiocho kilos y hasta treinta y ocho, K. N.	1.575	5.10
390	—más de treinta y ocho kilos, K. N.	1.95	[illegible]
	—que pesen menos de cuarenta gramos por metro cuadrado y que tengan en un cuadro de cinco milímetros por lado:		
391	—veinsiete hilos o menos, K. N.	1.575	4.95
392	—veintiocho hilos y ocho K. N.	1.95	[illegible]
393	—más de treinta y ocho hilos, K. N.		
394	Tejidos de algodón, blanqueados y los cardados blancos o crudos no especificados; adeudarán el derecho de los crudos en sus clases correspondientes más un peso 20 centavos moneda legal por cada kilógramo neto		
	Tejidos de algodón, estampados, teñidos o de hilos de color, no especificados:		
395	—que pesen trescientos gramos o más por metro cuadrado, K. N.		
396	—que pesen doscientos gramos o más, pero menos de trescientos, por metro cuadrado, K. N.		
397	—que pesen menos de doscientos gramos por metro cuatrado; adeudarán el derecho de los tejidos crudos, no especificados en clados se correspondiente más un peso veinte centavos por cada kilógramo neto		
	Telas no especificadas:		
398	—de algodón con trama o urdimbre de metal ordinario, esté o no dorado o plateado, K. N.		
	—de lino cruzadas, lisas o asargadas, que tengan en un cuadro de cinco milímetros por lado:		
399	—ocho hilos o menos, K. N.		
400	—nueve hilos hasta dieciocho, K. N.		
401	—diecinueve hilos y hasta treinta, K. N.		
402	—más de treinta hilos, K. N.		
	—de lino blanqueadas, estampadas, teñidas, con hilos de color o coloreadas por medio del apresto lisas o asargadas y que tengan en un cuadro de cinco milímetros por lado:		
403	—hasta de treinta hilos, K. [illegible]		

(Continuará)

EL PROYECTO QUE DESTINA 100 MILLONES DE PESOS PARA PAGAR A LOS EMPLEADOS PUBLICOS

SERA CONSIDERADO ESTA TARDE POR LA COMISION DE HACIENDA DE LA CAMARA DE DIPUTADOS

...la iniciativa de 35 señores Diputados la Cámara de Diputados celebró en la tarde de ayer una sesión especial destinada a considerar un proyecto de ley que autorizaba al Presidente de la República para contratar un empréstito en un Banco de ...pital, por la suma de cien millones de pesos, que serían destinados a pagar a los empleados públicos de todo el país sus sueldos correspondientes a los meses de Junio, Julio y Agosto.

EL PROYECTO FUE ENVIADO A COMISION

...a que hubo oposición, en la ...para que éste fuera tratado sobre tabla, eximiéndolo de este trámite previo, cosa que se hace cada vez que la Cámara discute algún proyecto de urgencia, como el presentado ayer.

El propio señor Ministro de Hacienda declaró que era preferible esperar el despacho del proyecto de conversión de la deuda, con lo cual el Gobierno podría pagar a los empleados los sueldos que se le adeudan.

EL ORIGEN DEL PROYECTO

según declaraciones que nos hicieran algunos señores Diputados, no era exclusivamente debido a una iniciativa del Partido Radical, ya que la presentación llevaba la firma de miembros del Comité Conservador y Liberal Democrático y Diputados de todos los partidos.

El señor Leonardo Guzmán nos dijo:

"Yo firmé la presentación a las 11.30 de la mañana del Jueves, o sea, varias horas antes del acuerdo de la mesa directiva, de mi partido, lo que demuestra que era un sentir, de todos los partidos el de arbitrar las medidas necesarias para pagar a los empleados públicos los sueldos que se les adeuda".

Conversábamos más tarde con el presidente de la Comisión de Hacienda de la Cámara, señor Marcos Serrano, y con el señor Manuel Guzmán Maturana, miembro del Comité Radical.

El señor Guzmán preguntaba al Presidente de la Comisión de Hacienda sobre la posibilidad de que este proyecto fuera despachado en el transcurso de la semana entrante. El señor Serrano declaró que

SEGUN TODAS LAS PROBABILIDADES, EL LUNES IRA EL PROYECTO A LA CAMARA

totalmente financiado, para lo cual propondría desglosarlo del proyecto de conversión de la deuda y estudiarlo por separado.

El estudio del proyecto se iniciará en una sesión especial a que ha sido citada la Comisión de Hacienda para esta tarde a las 4. En ella expondrá el señor Serrano su propósito, manifestado en las declaraciones que nos hizo a nosotros y al señor Guzmán.

...fesores Loyola y señora Labarca

...su última sesión general este ...tomó importantes acuerdos de ...interno, resolviendo invitar a ...los registros a todos los nuevos asociados.

...aprobó, entre otros, por indicación del presidente, señor Juan M. ..., los siguientes acuerdos:

...— Conmemorar el próximo aniversario del "Centro Acción y Progreso de la Juventud Demócrata de Santiago", nombrando una comisión encargada de preparar el acto ...se hará dicha conmemoración. El Centro invitará a los centros que han colaborado al movimiento ...Demócrata de Chile, dirigido por la Confederación de Propaganda...

...— Aprobar una expresión de ...del Centro Acción a los profesores Pedro León Loyola y señora Amanda Labarca por su levantada y ejemplar actitud frente a la situación por que atraviesa la Dirección del Instituto Pedagógico, manifestando que esa misma actitud de dignidad y de carácter debiera practicarse en todas las entidades donde sea necesario el sacrificio de algunos espíritus para dejar en descubierto la infinita pequeñez de otros.

La juventud que se educa tiene derecho a contar con maestros capaces de indicarles derroteros honrosos ante la mediocridad y el servilismo que pretenden imponerse.

3.o — Celebrar nueva asamblea destinada a resolver materias pendientes de sesiones anteriores, el Miércoles próximo, a las 9.30 P. M.

CONFEDERACION DE PROPAGANDA DEMOCRATA DE CHILE.— Cita a sesión de la Asamblea de Delegados de Centros ante la Confederación de Propaganda de Chile, para mañana, a las 10.30 A. M.

Nuevos centros se afilian a la Confederación. — La Secretaría General ha recibido solicitudes de ingreso de varios Centros Demócratas, los que nombran también sus delegados permanentes. Conforme a los trámites de la organización, estas solicitudes serán dadas a conocer en asambleas y pasadas a la Comisión de Informes para la aceptación definitiva.

El Congreso Femenino Internacional. — De acuerdo con las resoluciones del Segundo Congreso de la Juventud del Partido, la Confederación recomienda a los Centros enviar su adhesión y elegir sus delegaciones femeninas al próximo Congreso Femenino Internacional, que se inaugurará en Santiago, durante los primeros días del mes de Setiembre.

EL JABON HIGIENICO ESPECIAL ES UN BUEN JABON

Se suspende una sesión especial de la Cámara

En la sesión de ayer de la Cámara de Diputados se acordó suspender la sesión especial que se había acordado para el Lunes próximo, de 2 a 4 de la tarde con el objeto de considerar el proyecto de Conversión de la deuda.

Subsiste, sin embargo, el acuerdo en cuanto a la sesión especial, para las mismas horas, del Martes de la próxima semana.

PARTIDO RADICAL

CLUB RADICAL DE LA 4.a COMUNA. — Hoy, a las 6 P. M., celebrarán una reunión los radicales de la 3.a y 4.a Comuna, con el objeto de nombrar el directorio que habrá de regir los destinos del Club, que se encuentra instalado en la calle Bastián Guerrero N.o 44.

ASAMBLEA RADICAL DE CISTERNA. — La Asamblea Radical de Cisterna, aprobó el siguiente voto, proclamado por unanimidad:

"La Asamblea Radical de Cisterna aplaude y se adhiere a la actuación del Presidente del Partido Radical don Pedro Aguirre Cerda, frente a los recientes asuntos políticos en que ha intervenido para que el Partido Radical no tome parte en el actual Gobierno."

El ahorro que se realiza mediante una calidad inferior es economía falsa.

Olio Sasso

El aceite preferido en todo el mundo

No queremos imponerle una marca de aceite . . .

Queremos, simplemente, que Ud. adopte el "Olio Sasso" por su propia conveniencia, y después de haberse convencido de que es el mejor.

Pruébelo: la limpidez perfecta del "Olio Sasso", su espléndido color amarillo oro y su gusto suave y rico, le demostrarán su superioridad absoluta.

Prepare su comida con

Olio Sasso

el preferido en todo el mundo

C O N G R E S O N A C I O N A L

EN LA CAMARA DE DIPUTADOS HUBO AYER UN INTERESANTE DEBATE FINANCIERO

EL MINISTRO DE HACIENDA ESTIMA QUE NO DEBE DESPACHARSE EL PROYECTO QUE AUTORIZA UN EMPRESTITO DE 100 MILLONES DE PESOS PARA PAGAR A LOS EMPLEADOS PUBLICOS, SINO EL PROYECTO DE CONVERSION DE LA DEUDA

SESION ESPECIAL EN 13 DE AGOSTO DE 1926

Presidencia del señor Gumucio

Se abrió la sesión a las 4.15 P. M. y asistieron 76 señores diputados y los señores Ministros de Hacienda y de Higiene y Previsión Social.

CUENTA

Se dió cuenta, entre otros asuntos:

De una petición de 35 señores diputados para que se celebrara la presente sesión destinada al despacho de un proyecto presentado por los señores Guzmán don Leonardo, Gutiérrez A. don Ramón, Gutiérrez A. don Luis, y de la Cuadra don M. y en virtud del cual se autoriza a S. E. el Presidente de la República para contratar un préstamo con alguna institución de crédito nacional o extranjera, hasta por una suma que no podrá exceder de cien millones de pesos, con el objeto de poder atender al pago de los sueldos de los empleados públicos, correspondientes a los meses de Junio, Julio y Agosto del presente año. Asimismo se autoriza al Presidente de la República para pagar durante el mes de Agosto del presente año por duodécimas partes las cantidades consultadas en las partidas fijas del presupuesto de 1926 y en los decretos-leyes de carácter permanente dictados el mismo año, cantidades que serán deducidas por las oficinas de Hacienda del presupuesto de 1926.

De una moción de los señores Ri... Vicuña, Rivera Narciso, García Henríquez, Valencia Courbis, Silva ... y otros señores diputados en que se exime por el presente año, en atención a la organización del campeonato suramericano que se efectuará en el mes de Octubre en Chile, a la Federación de Foot-ball de Chile y a la Asociación de Deportes Atléticos de Chile, de las contribuciones o los impuestos y obligaciones a que se encuentren afectadas en virtud de las leyes y decretos-leyes vigentes.

EMPRESTITO DE 100 MILLONES

El señor GUMUCIO (Presidente). — Solicita el asentimiento unánime para tratar sobre tabla el proyecto que autoriza al Ejecutivo para contratar un empréstito por 100 millones de pesos.

El señor ERRAZURIZ (don Elías). — ...que el señor Ministro de ... el proyecto sobre consolidación ... ha declarado que, aprobado el de la deuda pública, el Gobierno podrá disponer de fondos para el pago de los empleados públicos y puesto que hay sesiones especiales acordadas para tratar este asunto, lo lógico sería continuar la discusión de ese proyecto.

El señor ROJAS MERY.— Los fondos que se pudieran obtener del proyecto de consolidación de la deuda sólo se podrían conseguir a largo plazo.

El señor ERRAZURIZ (don Elías). — Debemos tener confianza en el señor Ministro que ha declarado que podrá disponer de esos fondos apenas se despache el proyecto.

El señor GUTIERREZ A. (don Luis).—Expone brevemente las razones que tuvieron algunos diputados para presentar el proyecto que autoriza la contratación de un préstamo por 100 millones de pesos.

El señor SILVA SOMARRIVA (Ministro de Hacienda).—Expresa que aprobar el proyecto que autoriza la contratación de un préstamo por 100 millones sería como echar ... en el agua, no daría resultado alguno, ya que, aunque se recurriera a todos los Bancos no se podrían obtener los cien millones. En cuanto a lo que hace al empréstito consultado en el proyecto sobre consolidación de la deuda pública, ... presente que el representante de una institución bancaria de los Estados Unidos, la que efectuó la conversión de la deuda pública del Uruguay, le ha manifestado que, aprobado aquel proyecto, podría facilitar al Gobierno inmediatamente un empréstito por 5 millones de dólares, a 6 meses plazo, 6 o/o de interés y 1 o/o de amortización, sin compromiso del Gobierno para entregar a esa institución la totalidad del empréstito de la consolidación, y con derecho sólo a preferencia en igualdad de circunstancias respecto de otras instituciones competentes. Hoy mismo ha estado en el Ministerio el representante de la institución a que se ha referido, y le ha agregado que el préstamo que había ofrecido puede extenderse hasta 10 millones de dólares.

Manifiesta, en seguida, que ha sido redactada una indicación para formularla en la discusión del proyecto sobre consolidación de la deuda y que tendría por objeto autorizar al Ejecutivo para contratar el préstamo a que se ha referido. Despachado el proyecto de conversión, en tres días se podrían finiquitar todas las tramitaciones del empréstito y obtener el dinero para pagar a los empleados públicos. Quedarían satisfechas todas las aspiraciones, pues el anhelo de la Cámara de que se pague pronto a los empleados públicos es también el anhelo del Gobierno.

El señor GUTIERREZ O. (don Luis).—Celebra la declaración del señor Ministro, dejando constancia de que la Cámara no ha sido indiferente ante la situación de los empleados públicos. Si la cancelación de estos sueldos se puede obtener por otro camino distinto del que proponía el proyecto de los cien millones, perfectamente, el resultado es el mismo.

El señor SILVA S. (Ministro de Hacienda).— Recuerda que desde Abril viene pidiendo el despacho del proyecto sobre consolidación de la deuda pública.

El señor EDWARDS MATTE.— Hace presente que la Cámara acordó sesiones especiales para discutir el proyecto sobre conversión de la deuda, de modo que el señor Gutiérrez puede dormir tranquilo.

El señor GUTIERREZ A. (don Luis).—En la confianza está el peligro.

—Solicitado por la mesa nuevamente el acuerdo para tratar sobre tabla el proyecto de empréstito por cien millones de pesos, se opone el señor Matta Figueroa.

INCIDENTES

LIBERACION DE IMPUESTOS

El señor GARCIA HENRIQUEZ.— Aduce diversas consideraciones en favor del pronto despacho del proyecto que libera de contribuciones e impuestos a la Federación de Foot-ball de Chile y a la Asociación Atlética de Chile.

Llama la atención a que en el presente año debe celebrarse en la República un gran concurso suramericano de foot-ball y que con este motivo vendrán al país seis delegaciones extranjeras cuyos gastos los debe hacer la Federación.

El señor NAVARRETE.—Hace indicación para que, como un acto de justicia y de protección a los deportes, y además como un homenaje por el hermoso triunfo obtenido ayer por nuestros deportistas, se discuta sobre tabla el proyecto a que se ha referido el señor García Henríquez.

—Esta indicación queda sin efecto por haberse opuesto el señor Rubio.

SITUACION DE LOS OBREROS DE LOTA

El señor BARRA WOLL.—Llama la atención hacia la grave situación en que se encuentran los obreros del carbón, especialmente los de Lota, a quienes los capitalistas los están arrastrando a un serio conflicto, que puede estallar de un día a otro.

Los capitalistas se están aprovechando de la desocupación obrera para imponer a los trabajadores que contratan una serie de condiciones que importan una regresión a la época de la esclavitud en que hace algún tiempo vivían. Quieren modificar el fallo que dictaron los árbitros señores L. A. Vergara y Rivas Vicuña, fallo que los obreros desean cumplir.

El señor CRUZ.—No sólo aceptan el fallo, sino que piden que se cumplan las leyes sociales.

El señor BARRA WOLL.— Hace ya muchos días pidió al señor Ministro de Previsión Social adoptara algunas medidas para prevenir ese conflicto, pero el señor Ministro hasta ahora no ha contestado el oficio respectivo.

Expresa el temor de que el Lunes próximo se pronuncie allí una huelga e insinúa la conveniencia de que el Gobierno intervenga en alguna forma que permita solucionar esas dificultades.

LA CONSOLIDACION DE LA DEUDA Y EL EMPRESTITO DE 100 MILLONES

El señor ALESSANDRI.— Bien puede suceder, como lo ha dicho el señor Ministro, que no se puedan conseguir los cien millones, pero el proyecto sobre consolidación de la deuda le va a producir al Gobierno una situación desagradable, por lo que es necesario modificarlo. El debate de este último proyecto será largo y entretanto hay conveniencia de buscar otro medio de pagar a los empleados públicos.

¿Por qué el proyecto de consolidación de la deuda pública debe modificarse? Porque las nuevas entradas que consulta no las percibirá el Estado sino en Enero del año próximo, de modo que en Octubre del presente año ya el Fisco estará sin fondos otra vez para pagar a los empleados públicos. Por el prestigio del Gobierno se debe, pues, modificar el proyecto en condiciones que se le evite esa situación desdorosa de hallarse nuevamente sin recursos.

El señor SILVA SOMARRIVA (Ministro de Hacienda).—El Ministro que habla pidió autorización para saldar totalmente el déficit de arrastre; pero el Senado modificó el proyecto y el Ministro no tiene medios de impedir al Senado que haga lo que él estime más conveniente.

El señor ALESSANDRI.— Hay dos dificultades que contemplar y resolver aquí: el pago inmediato de los empleados públicos, que se salvaría con la adición que ha insinuado el señor Ministro, y en seguida habría que estudiar medidas para saldar el déficit total de la Caja Fiscal.

El señor SILVA SOMARRIVA (Ministro de Hacienda).—Hace notar que los banqueros a que se ha referido anteriormente parten de la base, para otorgar el empréstito mencionado, de que se apruebe el proyecto de consolidación de la deuda.

El señor ALESSANDRI.—El Gobierno resolverá. Por su parte, sólo ha querido llamar la atención a lo que puede ocurrir en el futuro si no se adopta un temperamento que salve definitivamente la situación de las finanzas públicas.

El señor GUZMAN (don Leonardo).—Encarece la necesidad de arbitrar, sin demora recursos para pagar a los empleados públicos, que se encuentran en una dificilísima situación.

Hace ver que en el proyecto del empréstito de cien millones no se limita la autorización a los Bancos nacionales; el Gobierno puede contratar el empréstito en un Banco extranjero. La adición que ha propuesto el señor Ministro para incorporarla al proyecto de consolidación de la deuda, puede ser resistida por el Senado, y continuaría la desesperante angustia de los empleados públicos. ¿O bien se quiere que la Cámara, apremiada por la situación de los empleados públicos, despache sin discusión un proyecto de tanta trascendencia como el de consolidación de la deuda pública?

El señor LABARCA.—La Cámara se halla en el deber de discutir ampliamente la verdadera situación de la Hacienda Pública, que no conoce ni el propio Ministro de Hacienda.

El señor SILVA SOMARRIVA (Ministro de Hacienda).—Ya sabía yo que es Su Señoría el único que conoce la situación de la Hacienda Pública.

El señor LABARCA.— Insiste, pues, en la necesidad de despachar pronto el proyecto de los cien millones para poder pagar a los empleados públicos, y discutir después a fondo la situación de las finanzas nacionales.

El señor ALVAREZ.— Rememora las fechas en que se han presentado y los trámites que han seguido los diversos proyectos destinados a la consolidación de la deuda pública, y se refiere, en seguida, al ofrecimiento de un Banco norteamericano para conceder un empréstito por 10 millones de dólares, declarando que se puede aprobar un proyecto autorizando al Ejecutivo para contratar este empréstito, sin perjuicio de que el proyecto de consolidación de la deuda se discuta detenidamente. Se podría establecer que ese empréstito se cancelaría con los fondos que consultara el proyecto de conversión de la deuda interna y externa.

El señor LABARCA.— Llama la atención a que el Gobierno, si aceptara ese empréstito del Banco americano a que se ha hecho alusión, contraería el compromiso, no oficial, pero sí efectivo, matemático, de entregar a ese Banco el total del empréstito destinado a la consolidación de la deuda.

El señor ALVAREZ.— Ha quedado establecido que no hay compromiso del Gobierno, sino para darle preferencia en igualdad de condiciones con otras instituciones que presenten propuestas.

—Terminados los incidentes.

INDICACIONES

Se acordó eximir de comisión el proyecto de cien millones de pesos para pagar a los empleados públicos y el que libera de impuestos a la Asociación de Deportes, dándoles además el primero y segundo lugar en la tabla de la presente sesión.

ORDEN DEL DIA

EMPRESTITO DE CIEN MILLONES

Se puso en discusión general el proyecto que autoriza un empréstito de cien millones de pesos para pago de los empleados públicos.

El señor SILVA SOMARRIVA (Ministro de Hacienda). — La Cámara es dueña de legislar, pero no hay seguridad de poder contratar este empréstito.

El señor DURAN. — Del empréstito de siete millones cuarenta mil libras autorizado el año 1922, queda un saldo no utilizado. Estima que podría utilizarse en esta ocasión.

El señor SILVA SOMARRIVA (Ministro de Hacienda). — Explica que no se ganaría nada con esa autorización. Lo que a su juicio debe hacerse, es adicionar el proyecto de consolidación de la deuda con un proyecto de anticipo, que permitiría tener dinero en pocos días. Sin el proyecto de consolidación los banqueros no darán facilidades.

El señor MERINO ESQUIVEL. — Estima que este proyecto obedece a móviles partidaristas.

El señor DE LA CUADRA. — Por la participación que le ha cabido en este asunto, está en situación de declarar que no se ha perseguido con él otro propósito que dar facilidades al Gobierno.

El señor DURAN — Comprende que el Gobierno no quiere que se despache este proyecto para compeler a los diputados a despachar el proyecto de consolidación. Entre tanto ese proyecto demoraría varias sesiones en despacharse y es urgente pagar a los empleados públicos.

El señor GUTIERREZ (don Luis) —Pide al Ministro que atienda esta moción, que no tiene móvil político alguno sino el propósito de arbitrar fondos para pagar los sueldos.

El señor URREJOLA. — Habla en el mismo sentido y declara que se alarma cuando ve al Ministro desentenderse del proyecto.

El señor CABRERA. — Lo que se quiere con este proyecto es dar al Gobierno un cheque sin fondos.

El señor SILVA SOMARRIVA (Ministro de Hacienda). — Exacto, un cheque sin fondos, porque sin el proyecto de consolidación no hay facilidades.

El señor URREJOLA. — El proyecto de consolidación puede demorar, mientras que este otro proyecto sería de breve discusión.

El señor SILVA SOMARRIVA (Ministro de Hacienda). — Cree que el Senado no despacharía fácilmente otro proyecto mientras que el de consolidación, sí.

El señor URREJOLA. — En todo caso, no hay derecho para decir que los diputados firmantes hayan querido dar al Gobierno un cheque sin fondos.

El señor SERRANO. — Propone que vuelva a Comisión el proyecto de consolidación, para estudiar ahí la verdadera situación de la Hacienda Pública y aumentar el empréstito si fuere necesario.

El señor MATTA FIGUEROA. — Se opone.

El señor LABARCA. — Apoya la indicación del señor Serrano.

Hace ver que le van a faltar al Gobierno cerca de cien millones para saldar el proyecto financiero y declara que el proyecto en debate tendía a dárselos. Por primera vez se ve el caso de un Ministro que se opone a recibir subsidios.

El proyecto debe volver a comisión, y sin plazo determinado, para que pueda hacerse un estudio detenido de la situación. Por lo demás, la comisión debe comenzar por estudiar un proyecto sencillo, para pagar a los empleados públicos.

Lamenta que el señor Ministro, cuando se trata de estos proyectos, tenga que ausentarse de la sala.

Termina declarando que no tiene confianza alguna en el Gobierno del Excmo. señor Figueroa.

El señor ALZAMORA. — Lástima que ahora no más se vengan a dar cuenta de esto, cuando fueron el principal sostén del señor Figueroa.

El señor SERRANO. — Cree que la Comisión de Hacienda no tendrá inconveniente para adicionar el proyecto con los fondos necesarios para pagar a los empleados públicos.

El señor ALESSANDRI. — No es partidario de que se despache el proyecto de consolidación como ha sido presentado, porque él va a colocar en situación difícil al Gobierno.

Hay déficit de arrastre de 80 millones y un déficit efectivo de cien millones en el presupuesto del presente año. Este último déficit va a colocar al Gobierno en situación de no poder pagar a los empleados públicos desde el 1.o de Setiembre.

Hay otro problema. El Gobierno tiene que presentar saldado el presupuesto, y con las leyes vigentes no va a poder presentarlos en esas condiciones.

Por otra parte, no es posible despachar el proyecto de consolidación y encontrarse con que no se pueden pagar los sueldos públicos.

Lo que hay que hacer es estudiar la situación de la Hacienda Pública antes de despachar la consolidación. Esto es difícil que lo pueda hacer la Cámara. Por eso, convendría aprobar la indicación del señor Serrano para que el proyecto vuelva a comisión y se propongan de una vez las medidas necesarias para salvar la situación de este año y la del próximo. Convendría, además, que este estudio lo hicieran de acuerdo el Senado y la Cámara de Diputados.

El señor EDWARDS MATTE. — Pide a la Mesa que consulte nuevamente a la Sala respecto del envío del proyecto a comisión.

El señor GUZMAN (Leonardo). — No se opondrá si se desglosa un proyecto para pago de los sueldos. Si van juntos a Comisión, el proyecto de consolidación se despachará con apremio, y ese es inconveniente.

Consultada la Sala, se acordó enviar a comisión ambos proyectos.

SUPRESION DE UNA SESION

Se acordó suprimir la sesión acordada para el Lunes, de dos a cuatro de la tarde.

ASOCIACION DE DEPORTES

Tácitamente se dió por aprobado el proyecto que exime de contribuciones y obligaciones a la Federación de Football y a la Asociación Atlética de Deportes de Chile, con motivo del próximo concurso internacional de deportes. Se acordó tramitarlo sin esperar la aprobación del acta.

—Se levantó la sesión.

LOS PROYECTOS DE PROTECCION A LA INDUSTRIA NACIONAL EN EL SENADO

AYER FUE LARGAMENTE DEBATIDO EL DE FOMENTO DE LA INDUSTRIA SIDERURGICA, QUEDANDO PENDIENTE.

INTERESANTES OBSERVACIONES FORMULADAS POR DIVERSOS SEÑORES SENADORES

SESION 61 ORDINARIA EN 13 DE AGOSTO DE 1926

Presidencia del señor Barros Errázuriz

FOMENTO DE LA INDUSTRIA SIDERURGICA

Entra el Senado a considerar el proyecto sobre fomento de la industria siderúrgica.

El señor URREJOLA.—Dice no podrá tratar de esta materia en la forma en que hubiera querido hacerlo, pues no sabía que este proyecto estuviera en tabla para la sesión de hoy, ni siquiera que estuviera informado.

El propósito de que los grandes minerales de fierro con que cuenta el país fueran elaborados en Chile en vez de que se exportaran en bruto para ser elaborados en el extranjero, dió origen a un proyecto de primas para los altos hornos de Corral, proyecto que mereció una seria y obstinada resistencia en el Senado de parte del señor Urrejola allá por los años de 1912, pero que fué aprobado en 1913, aprovechándose una ausencia del señor senador.

Aquel proyecto, a pesar de que el señor senador lo siguió combatiendo por la prensa mientras se discutía en la Cámara de Diputados, fué ley de la República.

Ahora se presenta el caso de una nueva serie de concesiones hechas por el Estado en dos decretos-leyes sobre primas a esta industria, el primero de ellos y el otro llamado a atender los intereses de la sociedad Electro Siderúrgica. El conjunto de estos dos decretos-leyes es lo que se debate, pues se desea que el Congreso sancione lo que hizo un hombre.

Este conjunto de medidas establecidas en los referidos decretos, lo considera el señor senador algo monstruoso, pues mientras por medio de primas se dan sumas enormes, se garantiza a la sociedad un interés del 6 por ciento con uno por ciento de amortización, sobre un capital de 9 millones de pesos oro de 18 peniques, y todavía autoriza a la Compañía para emitir bonos.

Puede ocurrir que esa Compañía, después de uno dos o tres años se liquide, o por otra causa desaparezca y en este caso, quedará pesando sobre el Estado un compromiso que le significará el servicio de una deuda de más de dos millones de pesos al año, sin recibir por ello beneficio alguno.

Ese primer contrato con los altos hornos de Corral que resistió el señor senador no era algo tan monstruoso como la situación actual, pues entonces se trataba sólo de primas a la producción y en el caso de que no se produjera nada, no afectaba en nada al Fisco; pero ahora se ha ido más lejos, pues se garantiza el capital que bien puede perderse.

Pero aun en el caso de que la industria dé resultados, la situación del Fisco queda seriamente comprometida por esas primas elevadísimas. Si los hornos producen lo que anuncian, o sea, 50 mil toneladas al año, tendrá el Estado que desembolsar la suma anual de cinco millones en primas.

Todo esto lo hace pensar al señor senador de que se trata de un proyecto que se presenta en crudo.

El señor YRARRAZAVAL.—Observa que para él la situación que hay que considerar es otra.

Se trata aquí de un proyecto que reproduce más o menos textualmente las disposiciones de un decreto-ley, que desde este punto de vista, debe ser considerado como una ley de la República, y que se refiere a un contrato con una compañía industrial. Desea saber, en primer término si ese contrato está perfeccionado y si no estándolo, pueden o no ser modificadas las disposiciones de este decreto-ley sin que ello dé lugar a dificultades con la Sociedad Industrial.

El señor LARRAIN (Ministro de Fomento Industrial).—Dice que aún no está firmado el contrato con la compañía; pero ésta ha desarrollado actividades basada en este decreto-ley.

El señor YRARRAZAVAL.—Hace notar que hay una cuestión previa por resolver, que es más de abogados que de legisladores, pues si el Estado está ya ligado al cumplimiento de ese decreto-ley, no vé a qué conduzca esta discusión del proyecto.

El señor CONCHA (don Aquiles). —Dice que a virtud de ese decreto-ley, la sociedad se está organizando, se están cubriendo las acciones, y ha incurrido en ingentes gastos, pues ha contratado técnicos en Estados Unidos y realizado muchas operaciones. Una vez que la sociedad se haya constituído, reclamará del Fisco el cumplimiento de ese decreto-ley y el Fisco tendrá que cumplirlo.

Sobre esto observa el señor senador que ya hay precedentes.

El señor SALAS ROMO.—Observa que jamás se ha dudado de la validez de los decretos-leyes y la resistencia que ha habido para ellos ha sido de otro orden. Por lo tanto, la revisión de estos decretos-leyes debe limitarse a aquellos que han sido mal estudiados o que en la práctica han dado resultados inconvenientes; pero no vé el objeto de modificar decretos de esta índole, en que el Estado ha quedado ligado a un compromiso que debe cumplir.

El señor CONCHA (don Aquiles). —Entra a considerar las razones que abonan el proyecto y dice que las altas primas que se observan, lejos de ser altas, son reducidas en comparación con las que se establecen en otros países; así, por ejemplo en Brasil esta prima es de un ciento por ciento, mientras que en Chile es sólo de un 10 por ciento.

Entra en seguida el señor senador a analizar las condiciones legales ventajosísimas en que se ha iniciado esta industria en el Brasil y en seguida se refiere a otros países.

Así, por ejemplo, en el Canadá se inauguró el sistema de fuertes primas a esta industria en 1883 y se han mantenido hasta 1910. Según datos oficiales, el Canadá ha pagado por estas primas, en 1909, por hierro en lingotes, 578,990 dólares oro; por acero, 695; y por manufacturas de acero, 528,812; o sea, en total, la suma de 1.808,812 dólares oro.

Hoy día la industria siderúrgica es próspera en Canadá y la exportación de hierro y acero figura en sus estadísticas por varios millones de pesos.

En Brasil, el Gobierno ha otorgado a la firma Carlos Wigg y Viriato primas de fabricación durante 26 años y hasta una cantidad de 150 mil toneladas por año; además, le ha dado el derecho de expropiar los terrenos necesarios a la industria y concesión gratuita de terrenos; fletes especiales para el trasporte de minerales y de los productos del establecimiento; derechos de aduana; garantía de un consumo fijo durante 15 años, por el Gobierno de ciertos productos de la fábrica, como material para ferrocarriles; derecho para construir los ramales que sean necesarios, etc.

Da en seguida lectura el señor senador a una solicitud del comercio e industrias de la provincia de Valdivia en que piden la aprobación de este proyecto, pues, además de la producción de energía eléctrica para la fabricación del fierro y el acero, por medio de la fuerza central de energía eléctrica que esta empresa montará en Huilo Huilo, quedará una gran cuota de fuerza eléctrica que será proporcionada a bajo precio a las industrias.

Esto augura un gran desenvolvimiento a las industrias de esa zona, pues ahora la fuerza eléctrica la obtienen por medio de pequeñas instalaciones alimentadas con leña, lo que hace que la energía eléctrica resulte a precios elevados.

Sostiene el señor senador que la investigación demuestra la posibilidad de desarrollar energía hidroeléctrica a bajo costo, tanto para la planta siderúrgica como para surtir a las demás industrias y a cualquier otro mercado de energía que pueda desarrollarse más tarde.

La producción de lingotes de fierro mediante el procedimiento electro-metalúrgico y la fabricación y venta de productos de acero laminado en Chile, han sido contemplados bajo ciertas ventajas inherentes, entre las cuales está la existencia de materias primas y especialmente la considerable cantidad de mineral de hierro que la compañía tiene disponible a bajo precio y de riqueza comprobada, como también la gran distancia a que quedan los fabricantes competidores de Estados Unidos y de Europa.

La empresa es de importancia nacional que puede ser fomentada bajo la protección de impuestos aduaneros y legislación referente a preferencia de precio en las obras públicas. El Gobierno de Chile ya ha dictado las leyes necesarias que conceden primas y autorizan la garantía de la emisión de bonos, tanto en interés como en amortización. El proyecto se presenta bien fundado en cada uno de sus aspectos, contempla solamente el empleo de métodos de fabricación comprobados y por consiguiente, tiene todas las seguridades favorables a un buen éxito final.

El señor SALAS ROMO.—Insiste en que no se forma concepto claro de las razones que traen este proyecto al debate. Partiendo de la base de la validez de los decretos-leyes, no sabe cuál es la diferencia entre uno y otro proyecto, pues las que observa a primera vista son pequeñas.

El señor LARRAIN (Ministro de Fomento Industrial).—Dice que la diferencia principal es la supresión de las primas a la exportación, pues no es posible dar primas de exportación a un producto que debe quedar en el país.

El señor SALAS ROMO.—Pregunta si esta compañía ha aceptado esta modificación y el señor Ministro le dice que todas ellas han sido de acuerdo con la Compañía.

El señor YRARRAZAVAL.—Observa otras diferencias, como la de que el Fisco en vez de ser representado por dos directores, lo será por tres; que en vez de fijarse la suma en 9 millones de pesos oro de 18 peniques, se ha hecho la operación y fijado en 27 millones de pesos de 6 peniques; en lo demás, es igual.

El señor LARRAIN (Ministro de Fomento Industrial). — Dice que otra de las ventajas es la de que sea esto en vez de un decreto-ley una ley de la República.

El señor SALAS ROMO.—Arguye que para estos efectos, ambas cosas son iguales, pues nadie ha puesto en duda la validez de los decretos-leyes.

El señor ECHENIQUE.—Dice que esta ley se estudia a petición del señor don Aquiles Concha, y que del estudio de sus antecedentes se observó que esta compañía tenía un contrato celebrado con la Compañía de los Altos Hornos, por el cual ésta le debía entregar cien mil toneladas al año a precio de costo, del fierro que explotan para enviarlo al extranjero, y esto era una evidente ventaja. También tiene la ventaja de contar con un contrato para adquirir las caídas de agua que significan 50 mil caballos de fuerza. Se trata, por lo tanto, de un proyecto serio y el señor senador se ha formado la idea de que es una negociación conveniente.

Esta compañía ha estudiado el negocio y se ha decidido por los hornos eléctricos y tiene estudios hechos por casas constructoras de estas instalaciones.

La compañía va a poner un capital de 26 millones y el Fisco un capital de 25 millones y en consecuencia, el Fisco es un socio por casi la mitad de la industria. De aquí nace el peligro que anota el señor senador, o sea, que los cálculos no resulten, que la obra quede a mitad de camino y el Fisco, para no perder su parte, tenga que entrar a terminarla de su cuenta y a administrarla.

Por haber llegado la hora, quedó pendiente la discusión del proyecto.

Se levantó la sesión.

Casa de Préstamos sobre Alhajas LA ROYAL ESTADO 56

INFORMACIONES CABLEGRAFICAS DEL EXTERIOR

DE NUESTROS CORRESPONSALES ESPECIALES, VIA EASTERN Y ALL AMERICA CABLES INC. DE "THE UNITED PRESS". — LOS ORIGINALES DE TODOS LOS CABLEGRAMAS QUE SE INSERTAN EN ESTA SECCION, ESTAN A DISPOSICION DEL PUBLICO EN ESTA IMPRENTA

LAS NEGOCIACIONES PROGRESAN SATISFACTORIAMENTE

EN LA CONFERENCIA METALURGICA EUROPEA

Sin embargo, esto no significa que sea inminente la firma de un acuerdo

(Correspondencia cablegráfica de A. L. Bradford, especial para "La Nación")

PARIS, 13. — Según declaraciones de los delegados franceses a la Conferencia Metalúrgica, ésta no significa que la firma de un acuerdo sea inminente, aunque las negociaciones progresen en forma satisfactoria.

Por otra parte, los respectivos Gobiernos dejarán sentir su influencia en aquellas partes del acuerdo que lleven tras sí consecuencias económicas y políticas.

M. Serruys, que representa al Ministerio de Comercio, al ser entrevistado declaró que cree en una favorable solución la que se producirá posiblemente luego; pero que "es únicamente el primer paso y que la empresa debe en seguida obtener la aprobación del Gobierno, considerando que hay muchos intereses de por medio, incluso los de los consumidores".

"L'Information" acoge la información de que los delegados británicos participan en algunas negociaciones, modificando así el supuesto aspecto continental del futuro acuerdo, y agrega también que no sería procedente decir que los acuerdos, aunque esenciales en cuanto a Europa, tienen el carácter de hostilidad en contra de la industria americana.— A. L. BRADFORD.

EL ACTUAL MOMENTO POLITICO MILITAR DE ESPAÑA ES INTERESANTE

Los Coroneles han presentado una nota respecto del nuevo sistema de ascensos.— El Rey se trasladará de Santander a Madrid, con el propósito de presidir un Consejo de Ministros que tendría por objeto considerar esta situación.

(Correspondencia cablegráfica exclusiva para "La Nación")

PARIS, 13.—En mi última excursión por España he observado excitación porque parece que continúa latente el disgusto creado en algunas armas por las disposiciones del Gobierno, que conocen los lectores de "La Nación".

Parece que el general Correa, jefe de la sección artillería del Ministerio de Guerra, tenía en su despacho hace bastantes días, cierto documento firmado por los coroneles, relacionado con una nota oficiosa publicada por el Gobierno, alusiva a la solución del problema de los ascensos en los cuerpos de escala cerrada, en que se desmentía que hubiera habido pacto alguno.

El general Correa conservaba el documento y no se proponía darle tramitación; pero los firmantes le pidieron elevarlo a la superioridad. Entonces el general lo presentó al Ministro de la Guerra, quien lo dió a conocer a Estella.

Se asegura que los pedidos de Consejo en estos días no son extraños a este asunto. A presidir uno de estos Consejos se trasladará el Rey de Santander a Madrid.

La resolución que se adopte con ocasión de esta nueva fase del problema podrá ser trascendental. Como todo se halla pendiente de resoluciones posteriores, puede que varíe totalmente el aspecto que presenta el problema y no sería prudente ofrecer mayores aclaraciones. Baste decir que es interesante el actual momento político-militar en España.—Especial.

SE ESTIMA QUE BULGARIA ACOGE FAVORABLEMENTE LAS RECLAMACIONES

DE SURESLAVIA, GRECIA Y RUMANIA

(Exclusivo para "La Nación")

BERLIN, 13.—En los círculos diplomáticos de Bucarest se da por probable que la nota de Bulgaria en contestación a la reclamación tripartita de Sureslavia, Rumania y Grecia será entregada a los Ministros de dichas naciones en Sofía hoy o mañana.

Como contenido de la nota se descuenta el asentimiento básico del Gobierno búlgaro a todas las reclamaciones presentadas, haciendo constar que acepta los sacrificios que se le impone para demostrar su buena voluntad y decisión de contribuir a la paz.

La aceptación de Bulgaria se estima segura porque la nota tripartita no fué todo lo enérgica y rigurosa que al principio se esperaba a causa de haberse adelantado Bulgaria a dar a los representantes de las grandes potencias la seguridad de que las reclamaciones de Grecia, Rumania y Sureslavia serían atendidas.

El planteamiento de la cuestión de los disturbios de Macedonia ante la Liga de las Naciones por Bulgaria, se cree improbable. En cambio, se cree que Bulgaria se aprovechará de la actitud de transigencia demostrada para obtener de las grandes potencias la concesión de créditos que desde largo tiempo gestiona.—Especial.

NORUEGA

El Lunes se iniciará el lock-out EN LA INDUSTRIA DEL PAPEL

OSLO, 13. — A consecuencia del fracaso de las negociaciones entre patrones y obreros de la industria del papel en Noruega, se ha fijado para el Lunes el comienzo del lock-out acordado por los industriales. El lock-out afectará a 12,500 obreros.

Los patrones exigían la reducción de los salarios en un 27 por ciento. — (U. P.).

PORTUGAL

Incendio en Oporto

LISBOA, 13. — Informaciones de Oporto anuncian que un gran incendio destruyó la fábrica de alfombras de Obom, causando perjuicios. — (U. P.).

GRAN BRETAÑA

Declaraciones de Mr. Cook

LONDRES, 13. — El Secretario General de la Federación de Mineros, Mr. A. J. Cook, en una entrevista general concedida a los representantes de la prensa, hizo un llamado al Gobierno para llegar a un arreglo nacional del conflicto de las minas de carbón sobre la base de un salario mínimo. Mr. Cook opinó también que el Gobierno debería discutir la reorganización de la industria del carbón. Dijo, además, que el Gobierno debería invitar a los leaders de los mineros para discutir esta reorganización y la cuestión de los salarios.

Agregó Mr. Cook que los mineros no estaban derrotados y que podían sostener una larga lucha contra las actuales proposiciones, "a menos que el Gobierno y los propietarios de las minas reconozcan plenamente la inutilidad de tratar de imponer la jornada de 8 horas y las proposiciones por distrito, hay poca esperanza de que se llegue a la paz en breve tiempo".—(U. P.)

LONDRES, 13.—Mr. Cook, en sus declaraciones a la prensa, agregó que la paz sería posible si el Gobierno prometiera a los jefes de los mineros reconocer la necesidad de una drástica reorganización de la industria, si se opusiera al aumento de las horas de trabajo y aceptara el principio de un salario mínimo nacional.

El jefe minero declaró: "Es imposible y poco digno pedir y esperar de los mineros más sacrificios mientras el Gobierno rehuse reorganizar la industria, abolir los intermediarios y eliminar los privilegios."—(U. P.)

Las consecuencias de la huelga carbonífera

LONDRES, 13. — Las estadísticas de la Junta de Comercio demuestran los importantes efectos que la prolongada huelga carbonífera ha tenido para el movimiento de importación y exportación de carbón de Inglaterra.

En Julio, las importaciones de carbón ascendieron a 4 millones de libras esterlinas, y en el mismo período de 1925, a 618,000 libras. En Julio, la exportación fué de 7,708 libras esterlinas, y en el mismo mes de 1925, de 4.500,000 libras. — (U. P.).

El "Morning Post" comenta los últimos tratados de amistad

LONDRES, 13. — El redactor diplomático del "Morning Post", comentando la cantidad de tratados de amistad que se han firmado, dice que en todos ellos se incluye la cláusula de neutralidad. Agrega que actualmente Italia tiene tratados de esta naturaleza con Yugoeslavia y Checoeslovaquia; Francia, con Polonia y Checoeslovaquia, completando la serie el firmado entre Rumania y Yugoeslavia.

"Esta fabricación intensiva de tratados —dice el redactor del diario citado— ha sido sin duda impulsada por dos factores esenciales: 1.o las condiciones espirituales de Italia para tener influencia predominante en el Mediterráneo oriental; 2.o el deseo de crear un círculo de naciones amigas en las fronteras europeas del Soviet. Este último designio hizo que el Soviet acusara a las influencias francesas e inglesa últimamente de ser las causantes de que los Estados del Báltico no firmaran un tratado de neutralidad por separado con Rusia. Sin embargo, parece que esta acusación no tiene fundamento. — (U. P.).

LONDRES, 13. — **Ha sido reflotado el vapor italiano "Sempre Avanti"**, que encalló en Godwin Sands. — (U. P.).

Molinillos a mano de todos tamaños

de la acreditada marca "Enterprise", para café, y repuesto para los mismos

MOLINILLOS "WILSON"

para moler huesos y granos para aves

ROMANAS "FAIRBANKS"

para pesar hasta 2,000 kilos

Ofrece el Departamento de Mercaderías

MORRISON & CO.

SANTIAGO

El avión «Buenos Aires» dió término ayer a su raid

Después de 85 días de duras peripecias, y de vencer constantemente nuevos peligros, los aviadores Duggan, Olivero y el mecánico Campanelli, finalizaron el raid aéreo Nueva York-Buenos Aires.— La capital argentina les brindó un entusiasta recibimiento.

Los aviadores estiman que no es posible, por ahora, pensar en la unión de las Américas, por la vía aérea del Atlántico.— La madre de Duggan, agradece al pueblo de Chile, por intermedio de nuestro diario, el interés con que ha seguido el raid de su hijo

(Información cablegráfica de Luis María Alvarez, especial para "La Nación")

La llegada a Buenos Aires

BUENOS AIRES, 13.— El pueblo de Buenos Aires rindió ayer homenaje a los valientes pilotos argentinos. Una gran concurrencia, desde las primeras horas de la tarde se congregó en el puerto y en las calles del desfile para tributarles su saludo.

Minutos antes de las 4 P. M. se avistó el avión "Buenos Aires" y los pilotos y sirenas de los buques y establecimientos industriales y particulares saludaron la llegada. Previo vuelo sobre la ciudad los voladores se trasladaron a la zona suroeste de la capital para volar sobre la iglesia de Nueva Pompeya.

A las 4 horas justas el avión tocó el agua y las lanchas se aproximaron y trasladaron a los aviadores al crucero "Garibaldi" en donde fueron recibidos por la madre de Duggan y los miembros del Comité Nacional de Fiestas. Luego se trasladaron al Yacht Club Argentino en donde la Asociación Pro Patria les entregó las medallas.

Rodeados de las fuerzas policiales se internaron en la ciudad en dirección a la casa del Gobierno. Entre las aclamaciones, saludos y la gritería realizaron el trayecto. En la Plaza de Mayo fueron recibidos por el Presidente de la República y aparecieron luego en los balcones de la casa de Gobierno donde el pueblo aclamó a los voladores.

Reanudado el desfile por Rivadavia, Diagonal, Saenz Peña y Florida, llegaron al Club Argentino en donde se les dió la bienvenida y asomaron a los balcones. Reanudaron después la marcha por Florida, Charcas y Callao hasta la residencia de Duggan. El gentío estacionado en las inmediaciones y las manifestaciones de distintas sociedades y estudiantes acompañaron a los voladores hasta sus domicilios.

En ciertos momentos la policía era impotente para contener los entusiasmos del público y en todo el trayecto las casas de comercio y de muchas familias ostentaban las banderas argentinas e iluminaron los frentes. Al paso de los voladores le arrojaron infinidad de flores que los bravos pilotos agradecieron con efusivas presiones de manos. (Alvarez).

Manifestaciones de regocijo en Buenos Aires

BUENOS AIRES 13. — Con gran entusiasmo continúan desarróllanse los festejos por la llegada de los aviadores Duggan y Olivero.

Las calles y edificios se ven iluminados.

Los manifestantes recorren las calles en grupos numerosísimos, llevan banderas y son acompañados por bandas de músicos.

Frente a la casa de Olivero se suceden las demostraciones que adquieren carácter sin precedentes en cuanto a entusiasmo.

Las calles se ven rebosantes de gente.

Los aviadores visitaron los diarios. — (U. P.)

El Presidente Alvear recibió a los aviadores

BUENOS AIRES 13.—Miles de espectadores acudieron al puerto para presenciar la llegada de los aviadores, llenando, además, las calles y las plazas. Se veía grandes grupos de personas sobre los techos de las casas.

Las sirenas y bombas saludaron a los aviadores.

La comisión oficial de la ciudad y los representantes federales recibieron a los aviadores argentinos a bordo del crucero "Garibaldi".

Fueron entregadas a los aviadores medallas con la inscripción "De la Asociación Pro Patria".

Más tarde, el Presidente Alvear les ofreció una recepción.—(U. P.)

Nuestro corresponsal entrevista a los aviadores

BUENOS AIRES, 13. — Estamos en casa de la familia de Duggan, situada en la calle Callao.

Afuera, la multitud ruge pidiendo en los balcones de la residencia la presencia de los aviadores que tripularon el "Buenos Aires".

Todas las habitaciones de la mansión están repletas de miembros de las familias y amigos de Duggan, Olivero y Campanelli.

La señora Andrea L. de Duggan, madre del aviador, me ha llevado hasta el cuarto en que los aviadores se cambiarán ropa. Con gentileza exquisita, la señora me dice: "Es el único lugar donde podrá hablar cómodamente con ellos". Dice la verdad.

En ese instante se abre la puerta y, empujados por una ola humana, penetran a la estancia los bravos muchachos. La puerta se vuelve a cerrar. Olivero me reconoce y corre a abrazarme. En seguida quedamos reunidos Duggan, Olivero, Campanelli y yo.

Los tres hablan en forma alborotada y tumultuosa, gozosos de pisar tierra argentina y libres al fin del entusiasmo de la muchedumbre que los ha dejado casi tan extenuados como el raid, que ha durado 85 días.

Se coloca un biombo y tras él los aviadores comienzan su transformación, mientras Duggan me hace una confesión para "La Nación" de Santiago, previa estas palabras de su madre:

—Como madre y como argentina agradezco a la prensa y al pueblo chilenos, por intermedio de "La Nación" el interés con que siguieron el raid de mi hijo, así como los telegramas que me enviaron a través de la cordillera, en los momentos en que creía volverme loca, al no saber la suerte que había corrido en la dura empresa.

En seguida Duggan me expresa que tuvieron que luchar contra las inclemencias del tiempo durante las cuatro cuartas partes del recorrido.

—Sólo tres etapas, me dice, hicimos con buen tiempo: de Miami a La Habana; de San Luis de Maranho a Aracatí, y de Victoria a Río Janeiro. En todas las demás, temporales, vientos y nieblas nos opusieron toda clase de dificultades y esto era tanto más lamentable, puesto que el motor del "Buenos Aires" funcionó siempre en inmejorables condiciones y nada debimos cambiarle hasta Río Grande.

Hoy mismo no me explico cómo hicimos el viaje a lo largo de la costa brasileña, donde no encontrábamos nafta de buena calidad y teníamos que utilizar la que se usa para los automóviles.

La parte más peligrosa de nuestro viaje fué la de Centro América y después la salida de Ilesos, a causa de la pequeñez de la bahía en que habíamos descendido, que se hallaba totalmente rodeada de cerros. En Maraca no nos fué en realidad peor, aunque no era nada agradable la travesía hasta Vigía, luchando con la tempestad. De Josino Cardoso nada puedo agregar. Es notorio nuestro agradecimiento para ese valiente piloto del mar. En cuanto a Olivero y Campanelli, ¿qué habría sido de mí sin ellos, sin el valor a toda prueba del primero y el espíritu altivo y tesonero del segundo? Uno y otro me alentaron en todo momento y a ellos debo el éxito de la empresa.

Alegre y jovial, Campanelli parece chico. Se ha puesto botines nuevos y ríe con la señora Duggan. Luego me palmotea y pregunta las impresiones que teníamos en los centros periodísticos de Buenos Aires sobre el raid, así como la forma en que ha repercutido éste en Chile. En seguida entra a hablar sobre el raid Nueva York - Buenos Aires, afirmándome que será el último viaje aéreo que realice, pues se encuentra ya fatigado de la aviación, a la que ha consagrado 14 años, recorriendo alrededor de 110,000 kilómetros, sin incluir los pequeños vuelos. Agrega que cree cosa imposible por ahora el establecimiento de una línea de comunicación entre Nueva York y Buenos Aires, es decir, la unión de las dos Américas, pues se oponen a ello las irregularidades del terreno y las inclemencias del tiempo.

—Varios días de niebla intensísima impidieron y dificultaron nuestra acción, continúa. En varias oportunidades no podíamos ver a menos de diez metros de distancia. En Ararangua, donde decidimos partir después de prolongada espera, debimos volver para descender, muy a pesar nuestro, ante la imposibilidad absoluta de proseguir. En Lagunas descendimos en esas mismas circunstancias, encontrándonos con un tembladeral. Era totalmente imposible elegir un lugar, pues la niebla no lo permitía. En toda la extensión de la costa del Pacífico, plagada de peligros en la época actual, ha sido un verdadero milagro que no nos hubiera ocurrido algún accidente que, seguramente, habría sido de fatales consecuencias.

Momentos más tarde nos toca hablar con Olivero, quien me expresa con toda franqueza:

—¿Qué quieres, viejo, que te diga después de cuanto te han dicho Duggan y Campanelli? Ya sabes la mala suerte que nos acompañó durante toda la travesía. Nuestros mayores enemigos fueron las condiciones atmosféricas que reinaron durante la travesía, pero que no pudieron vencer la tenaz decisión que nos habíamos impuesto. Te reitero lo manifestado por Campanelli, en lo que se refiere a la imposibilidad de pretender establecer una línea aérea que una a las dos Américas. En los 15,000 kilómetros recorridos existen zonas completamente deshabitadas y solamente rompe esa carencia de poblaciones uno que otro villorio sin importancia, como para servir en el futuro de centros que puedan contribuir al mantenimiento de líneas aéreas.

En este instante de nuestra entrevista llegan los miembros de la comisión de recepción y reclaman de Duggan, Olivero y Campanelli que hablen al gentío que se ha aglomerado en la calle.

Cuando aparecen los aviadores en el balcón, se oyen mil pintorescas exclamaciones; es el delirio. La señora Duggan cree ver visiones, cree soñar, le parece imposible tener otra vez en su hogar al hijo. Mientras éste agradece la recepción popular, la madre llora y llora de alegría. Hermoso cuadro es éste que forman las madres de Olivero y Duggan, detrás de sus hijos, llorando de felicidad.—Alvarez.

L. M. FIGARI & CIA. ROSAS 1022

ALEMANIA

Se desrieló el expreso de Berlín

BERLIN, 13. — Se anuncia oficialmente que a consecuencia de haberse desrielado en Langenbach, cerca de Munich, el expreso Regenburg-Berlín, resultaron por lo menos 12 muertos y 27 heridos graves.—(U. P.)

El estado de las finanzas es favorable

BERLIN, 13. — El Ministro de Hacienda, señor Reinhold ha declarado que el estado de las finanzas es favorable y predijo que el año fiscal no presentaría dificultades que el Reichstag se abstenga de votar grandes sumas con fines que no se preven.

El Ministro declaró que la estadística de las ventas, salarios e impuestos, a pesar de lo bajo de su tipo, continuamente producían más altas entradas, e hizo notar que las aduanas en Julio produjeron el doble de lo que se había estimado en tanto que los gastos ordinarios, incluso aquellos que se refieren al mantenimiento de los desocupados, decrecen en forma continua.

El total de las entradas del mes de Julio alcanzó a 798 millones de marcos oro, excediendo a las de cualquier período en los últimos doce meses. — (U. P.).

Franco prepara un nuevo raid

FRIEDRICHSHAVEN, 13. — El comandante Franco, que realizó hace poco el vuelo transatlántico en el "Plus Ultra", ha resuelto partir en la Primavera para ejecutar el nuevo raid que tiene proyectado.

La tripulación que lo acompañará en esta ocasión, aún no ha sido designada, pero será netamente española.

La intención de Franco es llegar hasta Río de Janeiro para seguir luego a Buenos Aires y de ahí costear el Río de la Plata. Después, aceptando la invitación que le ha hecho el Gobierno chileno, alcanzará directamente hasta Valparaíso.

El aviador utilizará en su raid un aparato "Dornier super-Wall" de 1,400 caballos de fuerza y todas las comodidades.—(U. P.)

BELGICA

La liquidación de las deudas franco-belgas

BRUSELAS, 13. — Francia y Bélgica han concluído en principio un acuerdo sobre la liquidación de sus respectivas deudas.

Bélgica debe a Francia 310 millones de francos por empréstitos concedidos después del armisticio y Francia debe a Bélgica diversas sumas adelantadas como fondo de garantía durante la ocupación del Ruhr. El saldo a favor de Bélgica es de 150 millones. — (U. P.).

BRUSELAS, 13. — En el acuerdo entre Francia y Bélgica para la cancelación de las deudas recíprocas, el primero de estos países acepta reembolsar la suma que debe al segundo al efectuar el pago de la tercera anualidad que debe percibir de acuerdo con el plan Dawes. — (U. P.).

Hoy entrará en vigor el impuesto a los turistas

BRUSELAS, 13.— El Sábado próximo entrará en vigencia el nuevo impuesto fiscal que afectará sustancialmente las cuentas de los forasteros de visita en este país.

Sus cuentas de hotel aumentarán de 10 a 20 porciento por las piezas con alimentación.

Súbditos de las naciones siguientes están exentos de este impuesto:

Bulgaria, Luxemburgo, Francia, Grecia, Italia, Polonia, Portugal, Rumania, Checoeslovaquia y Yugoeslavia.—(U. P.)

MARRUECOS

Huelga general en Tánger

TANGER, 13.— Se ha declarado una huelga general cerrándose a consecuencia de ella las casas de comercio incluso los almacenes franceses.

En el meeting que se celebró hubo discursos en español y árabe censurando la incapacidad del administrador Tiona y la ineptitud de la Asamblea Legislativa. Se abogó, además, por la necesidad que existía de contar con una representación popular en dicha asamblea. Se hicieron protestas contra la ley de imprenta proyectada por la Asamblea y se pidió que fuera aprobado el reglamento sobre accidentes del trabajo, y que se aplazara el exámen de la ley de imprenta.

Una vez que se disolvieron los grupos de manifestantes, las establecimientos comerciales volvieron a abrir sus puertas al público.—(U. P.)

Las tropas españolas atacan Miskrela

MADRID 13. — Oficialmente comunican de Marruecos que la columna al mando del comandante Capaz atacó con todo éxito, Miskrela, donde las tribus rebeldes se habían agrupado después de la huida ante el avance de las fuerzas españolas. — U. P.

AUSTRIA

Se trataría de aminorar la importancia de la explosión de Manfred Weiss

VIENA, 13.— Comunican de Budapest que una agencia oficial informativa húngara trata de aminorar la importancia de la explosión ocurrida ayer en la fábrica de municiones de Manfred Weiss.

En los círculos contrarios a Hungría se opina que posiblemente se dan informaciones falsas a fin de disimular a la cantidad de material de guerra disponible, como igualmente para impedir que sufra el crédito comercial de la nación en el extranjero.

Las autoridades han rodeado con cordones de tropas el área de la explosión y han impedido a los periodistas el acceso a ella.

Se informa que las ventanas quedaron rotas en radio de 15 millas desde el sitio de la catástrofe.

La confusión de las informaciones se ha complicado por los despachos de hoy de la Agencia oficial húngara que desmienten varios de los despachos enviados ayer por la misma Agencia. (U. P.)

ITALIA

La explosión de Capurro

BARI, 13. — Según las informaciones que se tienen la explosión en la fábrica de fuegos artificiales de Capurro, resultaron treinta personas heridas y muertas. La explosión es debida a la combustión espontánea de la pólvora. — (U. P.).

VENECIA, 13. —Procedentes de Austria llegaron dos aeroplanos que iniciaron el servicio aéreo Venecia-Viena en tres horas. — (U. P.).

CIVITA VECCHIA, 13. — El señor Mussolini desembarcó del buque de la flota en que se había embarcado y partió hacia el Norte en automóvil. Se ignora el punto al cual se dirigió el señor Mussolini. —(U. P.).

ROMA, 13. — El señor Mussolini se ha embarcado en Civita Vecchia, aparentemente con el propósito de seguir a la flota que realizará ejercicios de tiro en el Tirreno.

Se cree que el Premier regresará a la capital el Miércoles de la próxima semana. — (U. P.).

ROMA, 13. — El padre ... presentó al Papa 130 peregrinos argentinos, a quienes Su Santidad dirigió la palabra, elogiando la ... tad, piedad y firmeza demostradas por ellos al realizar esta peregrinación y tan largo viaje en la ... de San Francisco de Asís. El Papa exhortó a los peregrinos a mantener eternamente los frutos espirituales cosechados en la peregrinación. — (U. P.).

De Pinedo posterga su ...

ROMA, 13. — (FLASH). El aviador italiano De Pinedo postergó su vuelo alrededor del ... a fin de efectuar algunos ... ramientos en su máquina. (U. P.)

Turatti terminó su jira por Sicilia

MESSINA, 13. — El señor Turatti ha terminado en esta ciudad su jira por Sicilia.

En un discurso que pronunció dijo que el pueblo italiano no ... descansar después de trabajar ... damente para sacar orden del caos que existía y construir una vida social de nuevo, pero, dijo el señor Turatti, las fuerzas plutocráticas internacionales desean una vez ... poner tropiezos a los italianos en su marcha hacia adelante. Sin embargo, ya sea que la plutocracia internacional esté o no esté firmemente resuelta a ganar la lucha, Italia está segura de ganar la batalla económica porque está gobernada por un hombre que encarna toda la fuerza y virtudes de la raza. — (U. P.).

ROMA, 13. — El Santo Padre dió audiencia a los peregrinos argentinos que se encuentran en esta capital. — (U. P.).

TURQUIA

Detención de cinco supuestos espías franceses

CONSTANTINOPLA, 13. — Han sido detenidos en los alrededores de los Dardanelos cinco presuntos espías franceses, quienes, según se asegura, llevaban cartas de mucha importancia. Se cree que los detenidos son tenientes argelinos ayudantes del general Gouraud. (U. P.).

Góndola BROCKWAY

EN PERFECTAS CONDICIONES SE VENDE CON RECORRIDO, $ 8,000 AL CONTADO.

TRATAR: DELICIAS 1175

SE VENDEN

DOS MAGNIFICAS VIDRIERAS CON MAMPARA

Verlas y tratar:

Estado 37

¡¡NO DEJE PASAR!!

LA ULTIMA OPORTUNIDAD DE COMPRAR UN SOMBRERO "ROSENBLITT". ESTAMOS LIQUIDANDO

FABRICA NACIONAL DE GORRAS Y SOMBREROS

Delicias 2636, frente a Libertad

SUCURSALES: SOMBRERERIAS ROSENBLITT:

SAN DIEGO 1140 Pasado Avenida Matta — SAN DIEGO 2007 Al llegar a Franklin — DELICIAS 2818 Entre Bascuñán y San Alfonso — PUENTE 619 Casi esquina Santo Domingo

NAHUM ROSENBLITT.

INFORMACIONES CABLEGRAFICAS DEL EXTERIOR

DE NUESTROS CORRESPONSALES ESPECIALES, VIA EASTERN Y ALL AMERICA CABLES INC. DE "THE UNITED PRESS". — LOS ORIGINALES DE TODOS LOS CABLEGRAMAS QUE SE INSERTAN EN ESTA SECCION, ESTAN A DISPOSICION DEL PUBLICO EN ESTA IMPRENTA

SE ACERCARIA EL TERMINO DE LA HUELGA MINERA BRITANICA

El llamado de Mr. Cook al Gobierno, pidiéndole que encuentre una solución, sería el eje de la conversión de los obreros.

(Correspondencia cablegráfica de Charles Mc Cann, especial para "La Nación")

LONDRES, 13. — El llamado formulado por Mr. Cook al Gobierno para que encuentre una solución a la huelga de mineros carboneros, es considerado como el punto eje de la vuelta de los mineros, aunque la huelga puede durar una quincena y tal vez un mes más, pues los dueños de minas y los trabajadores aún se encuentran ampliamente distanciados en cuanto a bases de arreglo.

Se indica que el Gobierno no muestra prisa para convocar a una conferencia, pues primero esperará el resultado de la reunión que el Lunes deben celebrar los delegados de los mineros, la que muy probablemente demostrará primero, si los mineros se encuentran decaídos, y segundo, si se encuentran bases definidas para la negociación, pues se ha reiterado que no se convocará a la conferencia a menos que exista la esperanza de que tales bases serán precisas. — CHARLES Mc CANN.

RUSIA

Hay 144,000 desocupados en el país

BERLIN, 13. — Informaciones procedentes de Leningrado anuncian que el número de desocupados en Rusia llega a 144,000, atribuyéndose el aumento del número de desocupados a la fusión de algunos establecimientos industriales. — (U. P.).

ESPAÑA

El señor Yanguas dictará una conferencia en San Sebastián

MADRID, 13.— Atendiendo a deseos manifestados por los políticos que se encuentran en San Sebastián de escuchar su anunciada conferencia, el señor Yanguas parte esta noche para San Sebastián.

Durante el día el señor Yanguas recibió a los periodistas y explicó sus declaraciones anteriormente hechas en la entrevista concedida a la United Press en el sentido de que el Tratado Italo-español no contiene acuerdos secretos. Todos los demás comentarios carecen de fundamento. "Además, dijo, España negocia actualmente otros tratados similares con otras naciones amigas.

Interrogado acerca de si el tratado sería registrado en la Liga de las Naciones manifestó que aún no se había resuelto aún al respecto.

Según la versión extranjera según la cual este convenio entre los dos países fué iniciado en Ginebra durante la Asamblea de marzo último, con el representante italiano ante esa institución. — (U. P.)

Doscientos cubanos ingresarán al tercio cubano

MALAGA, 13.— Llegó a esta ciudad la expedición compuesta de 200 cubanos que ingresarán a fines del Tercio.

Marcharon en dirección a Tetuán y Ceuta para incorporarse a sus banderas.—(U. P.)

Construcción de un puerto aéreo civil en Madrid

MADRID, 13.—El alcalde propuso al Ayuntamiento la construcción de un puerto aéreo civil desde el cual se establecerán comunicaciones aéreas con el centro de Europa. Según los proyectos que se estudian, será posible llegar a Berlín en 23 horas.—(U. P.)

MADRID, 13.—Falleció en ésta la Duquesa Pincharmoso, que había nacido en México.—(U. P.)

COLOMBIA

El Presidente aceptó la renuncia del Ministro de Relaciones

BOGOTA, 13. — La renuncia del señor Marco Fidel Suárez, como Ministro de Relaciones Exteriores, fué aceptada por el Presidente señor Abadía. — (U. P.).

Estudio de la administración del general Nel Ospina

BOGOTA, 13. — La Cámara de Diputados continuará hoy discutiendo la elección de un Comité de investigaciones, que estudiará los actos de la pasada administración del general Pedro Nel Ospina. — (U. P.).

BOGOTA, 13. — El Presidente de la República, señor Abadía, recibió hoy a los Embajadores y Ministros especiales designados por los países extranjeros para asistir a la transmisión del mando presidencial. — (U. P.).

HUNGRIA

NO HUBO MUERTOS EN LA EXPLOSION

DE LOS DEPOSITOS DE POLVORA DE LA ISLA CHEPEL

LONDRES 13. — Un despacho de Budapest dice "De fuente gubernativa se ha declararo que por un verdadero milagro no hubo muertos en la explosión de ayer aunque hubo que lamentar muchos heridos. Cuatro de un total de ocho depósitos subterráneos de pólvora estallaron en la isla Chepel situada en el Danubio a unos 18 kilómetros de Budapest y que estaba ocupada por cuatro fábricas, incluyendo la fábrica de municiones del Gobierno a la cual pertenecían los depósitos de pólvora.

Afortunadamente, la explosión perdió la mayor parte de su fuerza hacia la atmósfera, rompiendo los cristales de las ventanas por el estallido y destruyendo parcialmente los puentes de la vecindad. Además rompió el techo de cristal de la fábrica de tejidos situada en los contornos lo que ocasionó una lluvia de astillas que hirieron a cientos de obreros.

Los bomberos lograron inundar los otros depósitos evitando así la explosión de los ocho.

La población fué presa del pánico creyendo en el primer momento que se trataba de un terremoto, incluyendo los moradores del hospital situado cerca del sitio del siniestro, donde los enfermos y los cuatro médicos fueron arrojados al suelo y heridos.

Todos los heridos fueron atendidos en las calles. Cincuenta fueron atendidos en el hospital.

Hay un gran número de personas que sufrieron un fuerte shock nervioso a causa de la catástrofe. — (U. P.)

MEXICO

Un mensaje de los estudiante brasileños al Presidente Calles

RIO JANEIRO, 13. — Los estudiantes de la Universidad de Río han enviado una nota al Embajador mexicano declarando que los estudiantes de los colegios de enseñanza superior de Río de Janeiro le ruegan que trasmita a su Gobierno su absoluta solidaridad moral con la actitud enérgica observada por el General Calles poniendo en ejecución íntegramente la ley religiosa de la constitución mexicana. — (U. P.).

Una opinión de "Il Corriere d'Italia"

ROMA, 13. — "Il Corriere d'Italia desautoriza l idea de que los Estados Unidos puedan invadir el territorio de México con sus fuerzas "a no ser" dice, "que tenga lugar alguna provocación que no sería del todo improbable tratándose de un Gobierno desconsiderado como el de Calles."

Más adelante, el artículo de hoy dice que la intervención armada de los Estados Unidos perjudicaría enormemente la causa de los católicos mexicanos a quienes se culparía de ser antipatriotas y que tendrían que soportar todo el peso del odio nacional. — (U. P.).

PARAGUAY

ASUNCION, 13. — Ha llegado a ésta, la cañonera argentina "Paraná", conduciendo a bordo la delegación militar de ese país, que asistirá al homenaje que se tributará a la Memoria del Coronel Bogado.

La delegación es huésped oficial del Gobierno durante su permanencia en esta ciudad. — (U. P.).

LA PRENSA BOLIVIANA ESTIMA QUE LA CANCILLERIA NO DEBE DAR LAS EXPLICACIONES PEDIDAS POR CHILE

Algunos diputados piden al Gobierno que les informe sobre las gestiones realizadas

LA PAZ, 13. — "La Razón", ocupándose editorialmente sobre las explicaciones que pide Chile, dice, entre otras cosas, que la revisión del Tratado de 1904, como tesis nacional, ha sido sustentada oficialmente.

El mismo diario agrega que el señor Guzmán no hace alusión en su discurso a la caducidad del Tratado, sino a su revisión. En seguida añade:

"Opinamos que la Cancillería se niegue a dar explicaciones, aún cuando el aserto en cuestión hubiera sido consignado en el discurso del senador Guzmán."

Los editoriales de "La República", "El Eco Liberal" y "Nueva Era", expresan conceptos análogos.—(U. P.)

LA PAZ, 13. — Los diputados Abastoflor, Alvarez, Plata y Fernández, presentaron una petición en el sentido de que el Ministerio de Relaciones Exteriores informe sobre las gestiones hechas por el Gobierno para atender el anhelo nacional de reivindicar la costa marítima que retiene Chile.—(U. P.)

N. de la R.—Como se sabe, esos editoriales se refieren a las declaraciones hechas últimamente en La Paz por el Presidente del Senado, señor Guzmán, quien dijo, entre otras cosas, lo siguiente:

"Ha llegado para Bolivia la hora de declarar, lisa y llanamente la caducidad del Tratado de 1904, y que la República del Altiplano no tiene por qué recibir de limosna lo que le corresponde de pleno derecho".

INFORMACIONES COMERCIALES, POR CABLE

CAMBIOS

NUEVA YORK, 13.— Hoy se cotizaron los siguientes cambios en esta plaza: Inglaterra, 4.85 1|2 dólares por libra; Francia, 2.71 1|2 centavos oro por franco; Italia, 3.28 centavos oro por franco; Suiza, 19.32 centavos oro por franco; Alemania, 23.81 centavos oro por marco oro; España, 15.24 centavos oro por peseta; Yugoeslavia, 176 3|4 centavos oro por dinar.—(U. P.)

NUEVA YORK 13. — Hoy se cotizaron los siguientes cambios:

Argentina. 40.50 centavos oro peso. Chile, 12.18 centavos oro por peso. Japón, 47.75 centavos oro por yen. Perú, 3.82 dólares por libra peruana. Brasil, 15.43 centavos oro por milreis. Suecia, 26.76 centavos oro por corona. Noruega, 21.93 centavos oro por corona. Dinamarca, 26.57 centavos oro por corona. Austria, 14 1|25 centavos oro por corona. Portugal, 5.20 centavos oro por escudo. — U. P.

LA LIBRA ESTERLINA

LONDRES, 13. — El valor de la libra esterlina, en monedas extranjeras, se cotizó como sigue: Estados Unidos, 4.85 27|32 dólares; Francia, 177 3|8 francos; Bélgica, 177 5|8 francos; Alemania, 20.40 marcos oro; Finlandia, 193 marcos; Austria, 34.39 chelines austriacos; Holanda, 12.10 7|8 florines; Italia, v147 7|8 liras; Suiza, 25 1|4 francos; Suecia, 18.15 1|4 coronas; Noruega, 22.15 1|2 coronas; Dinamarca, 18.27 1|2 coronas; España, 31.86 1|2 pesetas; el yen se cotizó a 23 5|8 peniques; el peso oro argentino, a 45 5|16 peniques; la libra sobre Praga, a 164 1|16, y el escudo portugués, a 2 17|32. — (U. P.).

CUEROS

CHICAGO, 13.— Las cotizaciones de cueros de frigorífico, fueron las siguientes:

Novillos del país, pesados 15; de Texas, pesados, 13 1|2; marcados, 13 1|2; de vaca, marcados, 13 1|2; del interior del país, de vaquillonas y novillos, 13 1|2; del interior del país, de vacas, pesados, 9 1|2; del interior del país, de vacas, 10 1|2; de terneras, 19; de becerros, 18 1|4. Los precios anotados son de centavos por libra.—(U. P.)

TRIGO Y MAIZ

CHICAGO, 13.— Se cotizaron los precios siguientes por granos, según las fechas de entrega: trigo, 1.35 7|8 para entrega en Agosto, por bushel; 1.39 3|8 para entrega en Octubre, por bushel; maíz, 0.82 1|4 para entrega en Agosto por bushel; 0.86 para entrega en Octubre por bushel.—(U. P.)

CARNE DE VACUNOS

CHICAGO, 13.— La carne de vacuno se cotizó hoy en la forma siguiente: de primera, de 15 a 17.50 centavos oro por libra; de segunda, de 12.50 a 14.50 centavos oro por libra; la carne de ternera de 19 a 21 centavos oro por libra.—(U. P.)

LINAZA

CHICAGO, 13.— La linaza se cotizó a razón de 2.49 para entrega en Agosto y 2.50 para entrega en el mes de Setiembre.—(U. P.)

AZUCAR

NUEVA YORK, 13.— El azúcar en bruto se cotizó a 2.43 la bolsa de cien libras para entrega en el mes de Setiembre; 2.59 para entrega en el mes de Diciembre; y 2.64 por las cien libras para entrega en Enero del año próximo.—(U. P.)

ESTAÑO Y COBRE

NUEVA YORK, 13.— Los metales estaño y cobre quedaron en las cotizaciones siguientes: estaño, 64.50 centavos por libra; cobre, 14.50 centavos por libra. —(U. P.)

ALGODON

NUEVA YORK, 13.— Se fijaron los siguientes precios para el algodón en las fechas que se indican: No se cotizó, para entrega en Agosto; 16.33 centavos oro por libra para entrega en Octubre; 16.28 centavos oro por libra para Diciembre; 16.30 centavos oro por libra, para Enero; 16.48 centavos oro por libra para Marzo; 16.70 centavos oro por libra para Mayo.—(U. P.)

LIVERPOOL, 13.—En las transacciones de algodón que se llevaron a efecto en esta plaza, fueron vendidos un total de 5,000 fardos. —(U. P.)

CARNE DE CERDO

CHICAGO 13. — La carne de cerdo para entrega en Agosto se cotizó a razón de 14.70 las cien libras. — (U. P.)

MERCADO DE ACCIONES

NUEVA YORK, 13.—Se cotizaron los siguientes títulos a los precios que se indican:

American Metal Co., 53; American Smelting Co., 147 1|2; American Woollen, 27 1|2; Ferrocarril Atckinson de Santa Fe, 149 1|8; American Telephone Co., 143 7|8; Anaconda Copper Co., 51; Allis Chalmers, 90; Bethlehem Steel Co., 47 1|2; Chile Copper Co., 34 1|4; Cerro de Pasco, 71; Continental Oil Co., 20 3|4; General Leather, 8; Dupont de Nemours, 300; Dodge Brothers, 31 1|2; General Motors, 208; Great Western Sugar, 96 1|4; Hudson Motor, 63 1|2; International Cement, 53 7|8; International Harvester, 132 7|8; Kennecott Copper, 57 3|4; Missouri Pacific Railway, 38 3|4; The National City Bank of N. Y., 632; Standard Oil of N. Y., 43 7|8; Standard Oil of California, 60 1|2; Southerns Pacific Railway, 107; Studebacker Motor Co., 54 1|8; Unión Pacific Railway, 157; U. S. Rubber Co., 59 3|4; General Asphalt Co., 71 3|8; U. S. Steel Co., 153; International Railroad Car Co., 26 3|4.—(U. P.)

GANADO EN PIE

CHICAGO, 13.— Se cotizaron hoy los precios siguientes por animales en pie: novillos, 10.75 centavos oro por libra; terneros de un año, 10.65 centavos oro por libra; y terneras, 14.50 centavos oro por libra.—(U. P.)

AVENA

CHICAGO, 13.— Se fijó el siguiente precio por avena en las fechas que se indican: para entrega en Agosto, 0.39 3|4 por bushel; para entrega en Octubre 0.43 1|4 por bushel.—(U. P.)

METALES

LONDRES 13. — Las cotizaciones de metales en esta plaza fueron las siguientes:

Cobre standard, al contado, 58 libras, 3-9 la tonelada.

Estaño standard, al contado, 289 libras 2-6 la tonelada.

Zinc extranjero, £ 34-3-1|2 la tonelada.

Plomo extranjero, £ 32-5-0, la tonelada.

Plata en barras, £ 0-28-5|8 pago contra entrega.

Mercurio en botella, no cambió.

Tungsteno, no cambió. —(U. P.)

EDUCACION

HOY CONTINUAN LAS FIESTAS EN EL LICEO "ROSARIO ORREGO"

El interesante programa confeccionado por la Dirección, profesorado y alumnado del Liceo de Niñas N o 5 "Rosario Orrego", con el objeto de celebrar el 20 aniversario del establecimiento, se inició ayer en forma brillante y continuará hoy, con los números que publicamos en seguida:

A las 12 A. M., se llevará a efecto un almuerzo que la Dirección ofrece a los profesores, ex-profesores y algunos altos jefes de reparticiones públicas.

A las 4 P. M., se iniciará en el Salón de Honor de la Universidad de Chile, la fiesta oficial. En esta ocasión se desarrollará un programa literario-musical, entre cuyas partes figura la lectura de los trabajos premiados en el concurso respectivo.

Mañana que será el último día de celebración, se efectuará el siguiente programa de festividades:

A las 5 P. M. se servirá unas once a las ex-alumnas y se despedirá a la profesora señorita Isaura Salas, que estudió en el Liceo y que en breve partirá a Estados Unidos.

A las 6 P. M. habrá un gran baile en el establecimiento, al que están invitadas las alumnas, ex-alumnas y sus familias.

Las adhesiones para las fiestas de mañana se reciben hasta hoy, a las 12 M. en la secretaría de la Universidad de Chile, en donde la señorita Yolanda Biondi atenderá a las interesadas.

EL GOBIERNO APLICARA CON ESTRICTEZ AL PROFESORADO LAS DISPOSICIIONES SOBRE INCOMPATIBILIDAD

El Ministerio de Instrucción envió en la tarde de ayer el siguiente oficio al Director del Tesoro:

Al efectuar la revisión de las planillas de pagos de sueldos y trienios del profesorado de los establecimientos de instrucción, superior, secundaria, comercial y especial, este Ministerio ha podido comprobar que hay numerosos profesores que desempeñan horas de clases en exceso, sobre los máximums fijados por el decreto ley 479, y profesores que desempeñan clases en escuelas primarias y Escuelas Normales, en contravención a lo dispuesto en el decreto ley 480.

En efecto, el art. 9 de este decreto ley establece que los cargos de profesor o director de escuela primaria son incompatibles con otro empleo público; el art. 16 fija los máximus de horas de clase que puede desempeñar el personal administrativo de las Escuelas Normales, y, finalmente, el art. 17 establece que ningún profesor de Escuela Normal podrá servir más de 24 horas de clases dentro o fuera del establecimiento.

Por otra parte, el decreto ley 479, en sus artículos 6 y 15, fija los máximus de horas que pueden desempeñar los profesores de instrucción superior y secundaria.

A fin de evitar que se continúe en esta irregularidad, ruego a usted se sirva impartir las instrucciones del caso a las Tesorerías Fiscales de la República para que procedan al pago de los sueldos del profesorado de dichos establecimientos ajustándose estrictamente a las referidas disposiciones legales y al decreto N.o 3,551 de 20 de Julio último, que estableció normas definitivas sobre la materia.

Las incompatibilidades del personal de instrucción primaria deberán aplicarse a contar desde el 1.o de Octubre de 1925; las del personal de las Escuelas Normales a contar desde el 1.o de Abril del presente año, y los máximus de horas del personal de instrucción superior, secundaria, comercial y especial, a contar desde el 1.o de Noviembre próximo.

Incluyo a continuación la nómina que hasta la fecha este Ministerio ha podido comprobar que tiene exceso de horas e incompatibilidades:

Estenia Aliaga de Vila, incompatibilidad; Ana Alvarez, incompatibilidad; Miguel Alvarez Alvarado, incompatibilidad; Ercilia Aguirre Pizarro, 12.30 horas de exceso; Francisco Araya B., 12 horas de exceso; Elia Arenas de G., 8 horas de exceso; Marta Artigas Caces, 3 horas de exceso; Roberto Burr, 17 horas de exceso; Pablo Burchard, 2 horas de exceso; Gertrudis Cáceres, 2 horas de exceso; Matilde Cañas, 2 horas de exceso; Victoria Cabieres, 4 horas de exceso; David Canobra Díaz, incompatibilidad; Filidor Castro, incompatibilidad; Samuel Contreras S., 2 horas de exceso; Josefina Courtin de L., 2 horas de exceso; Alfredo de la Cuadra Lazo, 4 horas de exceso; Santiago Cornejo, incompatibilidad; Margarita Cofré, 2 horas de exceso; Herminia Escobar de E., 2 horas de exceso; Ramón Espinoza G., incompatibilidad; Donato Espinoza, incompatibilidad; Luzmira Farías, incompatibilidad; Blanca Figueroa de V., 3 horas de exceso; Florencio Gajardo, 14 horas de exceso; Luis Gostling, 5 horas de exceso; Luis Giarda, 2 horas de excesoá Amalia Guzmán de la C., 3 horas de exceso; Federico Greve, 10 horas de exceso; Julio Guerra, 8 horas de exceso; Santiago Husband, 2 horas de exceso; Augusto Hotheur, 1 hora de exceso; Galo Jara, 4 horas; Abraham Joseph, 3 horas; Manuel Latorre Reyes, 6 horas; Clara Latapiat, 1 hora; Albina Lengo de S., 3 horas; Tomás Lagarribel, incompatibilidad; Josefina Lira, incompatibilidad; Leonidas Leigton, incompatibilidad; Daniel Martner, 12 horas; José Mac Courtney, 14 horas; Alberto Mandujano, 18 horas; Juana Massini, 9 horas; Luis Merino, 2 horas de exceso; Jorge Miranda, 3 horas; Enrique Molina, 4 horas; Vicente Muñoz, 4 horas; Amelia Muñoz de F., 2 horas; Enrique Marchell, 2 horas; Santiago Mora, incompatibilidad; José Martone, incompatibilidad; Héctor Norero, 2 horas; Evaristo Palma, 20 horas; Elba Peralta, 2 horas; Arturo Piga, 7 horas; Mercedes Poblete, 2.30 horas; Elcira Poblete, 16 horas; José Pinochet, 4 horas; Raúl Ramírez, 4 horas; Berta Rencoret, 1 hora; Guillermo Robles, 2 horas; Homero Rodríguez, incompatibilidad; Hilda Rojas, 5 horas; Alfredo Saavedra, 4 horas; Manuel Salazar, 2 horas; Ana Santis, 6 horas; Manuel Soto, 6 horas; Vicente Suau, 3 horas; Julio Torres, incompatibilidad; Arturo Varela, 4 horas; Víctor Valdivieso, 8 horas; Leontina Venegas, 8 horas; Carlos Videla, 6 horas; Luis Videla, 2 horas; Laura Zagal, 8 horas; Guillermo Ziegler, 6 horas.

UNA ESCUELA NOCTURNA EN BARRANCAS

Un grupo de vecinos de esa localidad, entre los que figuran los alcaldes y los regidores, han elevado al Ministerio de Instrucción una presentación, en que solicitan la creación de una escuela nocturna, con el objeto de que sirva para la instrucción de aquella parte de la juventud que debido a sus escasos medios de vida, tiene que trabajar y no puede, por tanto, asistir, de día a la escuela.

Nuevo profesional

La señorita Rosa Aída Escobedo Pérez ha obtenido su título de farmacéutico, después de un lucido examen.

Conferencia en el anfiteatro de la Escuela de Farmacia

El doctor señor Guillermo García Latorre dictará mañana, a las 10 A. M., una conferencia sobre "Concentración de iones de hidrógeno de una solución".

Se invita especialmente a los médicos.

ACTIVIDADES DEPORTIVAS MUNDIALES

Dempsey inicia su entrenamiento

NUEVA YORK, 13. — Jack Dempsey iniciará hoy en Saratoga Springs su entrenamiento para el match contra Gene Tunney por el campeonato mundial de peso pesado, a pesar de los rumores pesimistas en que se asegura que es prácticamente imposible obtener la autorización del Comité de Permisos para llevar a cabo el match este año en Nueva York.

Se cree que en caso de que el Comité niegue su permiso, se anunciará que el match se realizará en Jersey City o en Filadelfia. — (U. P.)

Wills quiere pelear con Dempsey

NUEVA YORK, 13. — Harry Wills continúa su campaña, tratando de obligar a Dempsey a pelear con él. Wills ha declarado que jamás ha recurrido a engaños en sus peleas. "Estoy dispuesto a pelear con Dempsey —dijo— en cualquiera parte, aún sin remuneración alguna."

Wills aseguró que Dempsey era un "mentiroso" por haber dicho que había tratado de pelear con él durante los últimos cinco años. — (U. P.).

ESTADOS UNIDOS

Los Caballeros de Colón piden intervención en México

WASHINGTON, 13.—Una delegación de los Caballeros de Colón, en representación de 800,000 miembros de la institución, visitó al Presidente Coolidge.

Se tiene entendido que el objeto de la visita es protestar contra la no intervención de Estados Unidos en la política de México. (U. P.)

Dos leaders mineros británicos solicitan la ayuda financiera de los obreros norteamericanos

NUEVA YORK, 13. — Entrevistados a un mismo tiempo los leaders británicos de los mineros, Mr. Ben Tillet y Josephus Jones, declararon que tenían la esperanza de obtener 5 millones de dólares en tres semanas en los Estados Unidos, con el objeto de aliviar las condiciones de las familias de los mineros británicos.

Los jefes citados insisten en que, a pesar de la reciente declaración de Mr. Baldwin, en contrario, las condiciones de esas familias son miserables y dijeron: "Literalmente hay dos millones de niños que se mueren de hambre, solamente en nuestros distritos."

La Federación Americana del Trabajo colectará fondos para enviarlos a los mineros británicos.

Los citados leaders declararon que "cinco millones de dólares podrían mantener un millón de familias, a media paga, por dos semanas. Si podemos hacer que nuestros compañeros tengan fondos por espacio de un mes más, ganaremos la batalla. Es esencial para los trabajadores de los Estados Unidos que nuestros trabajadores ganen."

Mr. Jones iniciará una jira por el Estado de Nueva Inglaterra hoy en la noche. Se estima que ya se han colectado 100,000 dólares. — (U. P.).

Catorce países de la Unión Panamericana han aceptado

YA ASISTIR A LA CONFERENCIA DE DIRECTORES DE SALUBRIDAD

WASHINGTON, 13.—De 21 Repúblicas suramericanas que componen la Unión Panamericana, 14 han aceptado las invitaciones para asistir a la primera Conferencia Panamericana de Directores de Salubridad, que se reunirá en ésta en los días 27 a 29 de Setiembre, bajo los auspicios de la Oficina Sanitaria Panamericana.

Los países que han aceptado son: Argentina, Chile, Cuba, República Dominicana, Haití, Honduras, México, Perú, El Salvador, Venezuela, Bolivia, Ecuador, Guatemala, Estados Unidos.

Se espera que los demás países adhieran antes de fines de este mes. El retardo en hacerlo aparentemente se debería a la falta de presupuestos listos que puedan ser utilizados con tal objeto.

Continúan los arreglos para someter a la discusión del Congreso las tesis presentadas por los peritos sanitarios designados por varios países representados. — (U. P.)

No se debe pensar en la unión de los diferentes credos religiosos

WILLIAMSTOWN, 13.— Durante la sesión que se celebró hoy en el Instituto Político, el doctor Alberto Dieffenbach, editor del "Christian Register" declaró que a su juicio la posibilidad de una unión de las diferentes denominaciones religiosas no es más que una falacia popular. "Según mi modo de ver, dijo el doctor Dieffenbach, a medida que subimos en la escala de la inteligencia vital, las diferencias se hacen cada vez más sútiles y no menos en número".

Más adelante agregó "la Iglesia es una de las instituciones más prácticas de la Humanidad desde la Iglesia Católica hasta la Unitaria. La religión organizada es un gran negocio".

ARGENTINA

UNA CONFERENCIA SOBRE LA NUEVA LEGISLACION BANCARIA CHILENA

(Especial para "La Nación")

La Facultad de ciencias económicas con el patrocinio del Colegio de doctores en Ciencias económicas, dió hoy una conferencia sobre las características de la nueva legislación Bancaria de Chile.

El doctor Víctor Barón Peña habló primero del actual régimen legal bancario en la Argentina y reconoció que adolece de graves deficiencias. En cambio citó como un verdadero progreso en la materia la legislación chilena.

Destacó el hecho de que el superintendente es el funcionario que con excepción del Presidente goza del mayor sueldo. Reconoció por último otras bondades de la ley y señalando el franco éxito que ha alcanzado con la reorganización de los bancos chilenos.

Fué muy aplaudido. -(Alvarez).

BOLIVIA

LA PAZ, 13. — Después de inaugurar el camino carretero de Luribay a Patacamaya, regresó anoche a la capital el Presidente de la República, acompañado del Prefecto y de su comitiva. — (U. P.).

URUGUAY

MONTEVIDEO, 13. —El Ministro de Guerra, General Ruprecht, que se hallaba enfermo, reanudó hoy las tareas propias de su cargo. — (U. P.).

Los probables candidatos nacionalistas

MONTEVIDEO, 13. — En el ambiente nacionalista se considera que se llegará a formular una sola lista de candidatos para la próxima lucha presidencial, que seguramente sería integrada por los candidatos al Consejo Nacional, titulares, Doctor Arturo Lusich, Doctor Roberto Berro y don Ismael Cortinas.

Para Presidente de la República se da el nombre del Doctor Luis Alberto de Herrera. — (U. P.).

BRASIL

RIO DE JANEIRO, 13. — Procedente de Sao Paulo llegó a esta capital Madame Curie, siendo muy recibidísima.

Dará conferencias durante su estada en ésta. — (U. P.).

RIO DE JANEIRO, 13. — Mañana se espera la llegada a ésta del Príncipe Axel de Dinamarca, que viene a tomar posesión de las tierras que heredó en el Estado de Santa Catalina. — (U. P.).

RIO DE JANEIRO, 13. — Los centros médicos y científicos realizan diversos actos en conmemoración del célebre médico Laennec, con motivo de su centenario. — (U. P.).

MADRES: Si no podéis amamantar vuestro nene, usad la leche desecada:

DRYCO M. R.

ES EL UNICO alimento similar a la leche materna.
Recomendado por las eminencias médicas mundiales.
En venta en todas las boticas del país, al precio de $ 7.50 el tarro de Valparaíso al Sur; y $ 8 de Coquimbo al Norte.

Base: leche desecada.

Distribuidores: MORRISON & Co.—SANTIAGO Y VALPARAISO.
Ag-10

EL CINCUENTENARIO DE LA PARROQUIA DE LA ASUNCION

Será celebrado mañana con extraordinarias ceremonias religiosas que ha preparado el Cura señor Francisco Fresno y sus feligreses.

En la mañana habrá un solemne pontifical que estará a cargo del Nuncio Apostólico, Monseñor Aloise Masella y al que concurrirán miembros del Cabildo Eclesiástico y distinguidas personalidades.

A medio día el Cura Párroco señor Fresno ofrecerá un gran almuerzo a destacadas personalidades.

En la tarde se realizará una solemne procesión en homenaje a la Vírgen con motivo de la Asunción.

Concurso para proveer dos cargos judiciales

En el Pleno celebrado ayer tarde por la Corte de Apelaciones, se acordó abrir concurso para proveer el puesto de Secretario judicial de Cachapoal y de Juez Letrado del departamento de La Ligua.

El primer cargo se halla vacante por haber sido nombrado fiscal de la Corte de Santiago el señor Estéban Ortúzar, que lo servía, y el segundo por promoción del señor Iturrieta al cargo de Ministró de la Corte de Iquique.

La fiesta patronal de la Catedral

Esta tarde a las 4 se da comienzo a estas festividades religiosas con las Vísperas a la que concurrirán el alto Cabildo Eclesiástico, los alumnos del Seminario Conciliar y representantes del clero secular y regular de la capital.

Mañana habrá una misa solemne con este motivo a la que también concurrirán las autoridades eclesiásticas.

VALPARAISO (DE NUESTRO CORRESPONSAL)

Medidas que se insinúan en defensa de Valparaíso

EN LA ASAMBLEA CELEBRADA EN LA CAMARA CENTRAL DE COMERCIO

A esta reunión asistieron las siguientes personas:

Señores: Aurelio Cruzat, Rafael Luis Barahona, Alberto Vial Infante, Arturo Lyon, Silvestre Ochagavía, José Ríos Arias, Gustavo Rivera, José María Lorca, Alfredo G. Bravo, Manuel Muñoz Cornejo, Luis Valencia Courbis, Francisco Montané Urrejola, Pedro León Ugalde, Intendente de la Provincia, Intendente Municipal, miembros de la Junta de Vecinos, miembros de la Junta Local del Puerto, Superintendente de Aduanas, presidente de la Asociación de Productores de Salitre, gerentes de Bancos, presidentes de las Cámaras de Comercio extranjeras, presidente de la Cámara Industrial, presidente de la Asociación de Comerciantes e Industriales de Chile, presidente de la Cía. Sud Americana de Vapores, Alfonso Bórquez (senador), Augusto Rivera Parga (senador), director de "El Mercurio", director de "La Unión", director de "El Heraldo", director de "South Pacific Mail", presidente de la Bolsa de Corredores, Jorge Jones, Gastón Ossa, gerente de la Compañía de Gas, Federico Claude, Daube y Cía., Duncan Fox y Cía., Dupont Nitrate y Co., Federico Elton, Max Fontaine, Folsb y Cea., Aycaguer Duhalde y Cía., Jack Morrison, Fagalde e Irigoyen, Gildemeister y Cía., Vorwerk y Cía., E. W. Hardt, Staudt y Cía., Director General de la Armada, Director del Territorio Marítimo, Consejo de la Cámara Central de Comercio, Pascual Baburizza, Agustín Edwards, David Blair, L. Wederspoon, Augusto Bruna, Thompson Matheus, Luis Luxardo y Cía., Luck y Cía., T. P. Metzner, Luis Mitrovich, Nieto y Cía., Roberto Nagel, Arsenio Olguín, Wessel Duval y Cía., Pedro Pineda Ríos, Schernau Schmutzer y Cía., Juan Somavía, Locket Bros y Cía., Soc. Braun y Blanchard, Soc. Establecimientos Americanos "Gratry", Soc. Fábrica de Cemento del Melón, Soc. Explotadora Tierra del Fuego, Carlos Van Buren, Velarde Osuna y Cía., Mario Vial, Weir Scott y Cía., West India Oil Company.

Iniciada la reunión, el secretario de la Cámara Central de Comercio leyó una nota en la cual se insinuaban diversas medidas para el objeto.

A continuación, sobre estas medidas, se suscitó un largo debate en el cual terció la casi totalidad de los asistentes.

Después de agotado el debate, la asamblea aprobó las siguientes conclusiones:

1.o Que es obra de interés nacional defender, sin omitir esfuerzos ni sacrificios, los cinco mil millones que representan para la economía del país las inversiones hechas en el puerto de Valparaíso.

2.o Recomendar a los parlamentarios que consigan nivelación de las tarifas ferroviarias desde San Fernando a San Antonio y de San Fernando a Valparaíso.

3.o Terminación de las obras marítimas de Valparaíso.

4.o Construcción del ferrocarril de Valparaíso a Melipilla.

5.o Activar la construcción del camino de Valparaíso a Casablanca, y

6.o La construcción de un tercer riel de trocha angosta, que empalme con los ferrocarriles transandino y Longitudinal.

DEMANDA CONTRA 1,800 PROPIETARIOS

El Tesorero Fiscal de este puerto ha entablado demanda contra 1.800 propietarios del departamento, por deudar éstos el impuesto territorial de 3 por ciento para la reconstrucción de Valparaíso.

EL EXPRESO DE LA NOCHE

La Administración de la zona ferroviaria ha dispuesto que empiece a correr nuevamente a fines del presente mes.

Los funerales del Ingeniero de Fragata, señor Poupart

SE VERIFICARON EN LA MAÑANA DE AYER

Después de una solemne misa oficiada en la Iglesia de San Vicente de Paúl, los restos del ingeniero de fragata, don Adolfo Poupart, fueron trasladados al Cementerio N.o 1, donde se hizo la inhumación.

Asistieron al sepelio altos jefes y oficiales de la Armada y un gran número de ingenieros, compañeros del extinto.

¡Madre!

Debes amamantar a tu hijo para que se crie sano y fuerte. Esto te reportará satisfacción y a él grandes beneficios; pero piensa también en tu nutrición. Toma

Somatose

No hay nada mejor para estimular las fuerzas y crear sangre y leche abundantes. No te dejes convencer por los sustitutos „tan buenos como ella". 21

BAYER

Somatose M. R., a base de prepeptonas solubles de albumosas de carne.

Los ejercicios de la Escuadra

LA REVISTA QUE EL DIRECTOR GENERAL DE LA ARMADA PASARA EN QUINTERO

La Escuadra que comanda el Contra-Almirante Bahamondes, ha zarpado con rumbo hacia alta mar, con el objeto de iniciar los ejercicios de tiro de combate, reconocimientos y demás trabajos inherentes a las prácticas navales.

La revista en Quintero, la pasará el Director de la Armada una vez terminados estos trabajos.

Los presupuestos navales

El Director General de la Armada ha comenzado últimamente el estudio de los presupuestos navales del año próximo, que someterá a la aprobación del Gobierno.

El lago de Peñuelas

Por las últimas lluvias ha aumentado el caudal del Lago de Peñuelas que suministra el agua potable a la ciudad, siendo a la fecha 68 millones y medio los metros cúbicos de agua, cantidad suficiente para 5 años.

Colisión entre los vapores "Aysen" y "Tiltil"

La Cía. Sud Americana de Vapores nos pide informar que el vapor "Aysen" que intervino en esta colisión no es el de la Cía., sino que de una flota regional de Magallanes.

El Inspector General de Puentes

Este funcionario estuvo anteayer en este puerto, visitando los caminos de la provincia. Estudió la conveniencia de construír pronto el puente "Pérez Cotapos", en el camino Valparaíso a Santiago.

Hizo también una visita de inspección al puente Rabuco en Constitución en el camino de Ocoa a Pachacama.

ATOQUINOL CIBA

EL MEDICAMENTO POR EXCELENCIA EN EL TRATAMIENTO DE LA

REUMA y GOTA

QUE DESPUES DE CORTA MEDICACION DA ALIVIO AL ENFERMO, Y USADO CON REGULARIDAD HARA DESAPARECER LAS INFLAMACIONES ARTICULARES

Atoquinol se toma en comprimidos o en forma de pomada que se aplica por medio de fricciones sobre las partes dolientes. Para afecciones crónicas se recomienda un tratamiento combinado de comprimidos y pomada de Atoquinol.

FIJESE BIEN EN LA MARCA "CIBA"

En toda buena farmacia, en tubos de 20 comprimidos y pomada 25 gramos. Los envases llevan instrucciones.
Unicos fabricantes:

SOCIEDAD PARA LA INDUSTRIA QUIMICA EN BASILEA (Suiza)

Agentes generales: Emilio Haas y Cía., Santiago. Miraflores 382. Casilla 2668

Base: Eter alílico del ácido fenilcincónimico.

Convención de industriales de panaderías

SE INAUGURA HOY EN LA SOCIEDAD PROTECTORA DE EMPLEADOS

Con asistencia de los delegados de Ovalle, Concepción, Valdivia, Talca, Talcahuano, Iquique y otras ciudades, a las nueve de la mañana de hoy, en el citado local, se iniciará la reunión inaugural de este torneo.

Sumario del Banco E[illegible]ñol

La Corte de Apelaciones resolvió ayer en la consulta de excarcelación bajo fianza del ex-corredor de la Bolsa de Comercio, don Eugenio Rodríguez Vergara que últimamente fué declarado reo en este sumario.

En su resolución declara que no ha lugar a la libertad provisional del procesado.

CHILOE

Un Cargamento de papas al Nor[illegible]

(De nuestro Corresponsal, por Telégrafo)

CASTRO 13.—Mañana fondeará en este puerto el vapor "Santiago", procedente de Punta Arenas, para tomar un importante cargamento de papas con destino al Nor[illegible] tiérrez).

TALCA

El Lunes se hará una colecta pública en Talca

(DE NUESTRO CORRESPONSAL, POR TELEGRAFO)

TALCA, 13.—El Lunes próximo se verificará una colecta pública en favo[illegible] de las Hijas de María.

Comisiones de señoritas de nuestra sociedad la tendrán a su cargo. —(Iturriaga).

Manifestación a dos doctores

(DE NUESTRO CORRESPONSAL, POR TELEGRAFO)

TALCA, 13.—En el Club Talca se ofrecerá mañana un banquete en honor de los doctores Dionisio Astaburuaga y César Garavagno, con motivo de su próximo viaje a Europa.—(Iturriaga).

VALDIVIA

Quese se organice el servicio sanitario de los Ferrocarriles

(De nuestro corresponsal, por telégrafo)

VALDIVIA 13.—En un largo memorial elevado por el personal de empleados y obreros de la 4.a Zona Ferroviaria, se pide la reorganización completa del servicio sanitario de la Empresa, reduciendo los médicos sólo a dos, que estarían bien rentados, y un especialista en afecciones a la vista.—(Barra).

Manifestación a los[illegible] gentes de un Club [illegible] meros

VALDIVIA 14.—Don [illegible] mer ofreció anoche una [illegible] Directorio del Club de [illegible] Arturo Prat.

En el transcurso de esa [illegible] tación se brindó por el [illegible] este saludable deporte.—(Barra).

Un día primaveral ayer en Valdivia

(De nuestro corresponsal, por telégrafo)

VALDIVIA 13.—Un día [illegible] ral hizo hoy en esta región [illegible] de haberse presentado [illegible] estado del tiempo.—(Barra).

CHILOE

Se entrega una nueva [illegible] ba al Cuerpo de C[illegible]

(De nuestro corresponsal, por telégrafo)

CASTRO 13.—Ante el [illegible] General del Cuerpo de Bo[illegible] técnico enviado por la C[illegible] hizo entrega de la bomba [illegible] adquirida recientemente [illegible] institución bomberil.—(Gra[illegible]

Un servicio regular de [illegible] vegación con Valpa[illegible]

CASTRO 13.—La firma [illegible] de Valdivia, ha establecido [illegible] vicio regular de navega[illegible] Valparaíso y Castro, [illegible] res Gilda y Alba.—(Gra[illegible]

VALDIVIA

CONTINUAN LOS ROBOS DE MERCADERIAS EN CORRAL

(De nuestro Corresponsal, por Telégrafo)

VALDIVIA 13.—Se ha descubierto un nuevo robo de mercaderías en Corral, llegadas por el vapor "Rapot", consistentes en sombreros de paja, loza y cristales. El Administrador de la Aduana, don Sergio Ríos, que lo descubrió, celebró hoy una reunión con el Gobernador Marítimo y el Agente del Lloyd Inglés, don Carlos Prochelle, con el objeto de adoptar medidas que eviten futuras piraterías de esta especie.—(Barra).

TARAPACA

DON FERNANDO GANDARA PARTE HOY A ANTOFAGASTA

(De nuestro Corresponsal, por Telégrafo)

IQUIQUE, 13.—Mañana parte a Antofagasta, don Fernando Gándara, representante en viaje de "La Nación".

En esta ciudad ha sido muy atendido por sus relaciones.—(Bustamante).

Hoy se despedirá el Ministro don Bonifacio Toledo

(De nuestro corresponsal, por telégrafo)

IQUIQUE, 13.—Mañana, a las 6 P. M. se ofrecerá un champañazo al Ministro don Bonifacio Toledo, que parte en breve a Concepción a ocupar un cargo igual en la Corte de Apelaciones de esa ciudad.

Esta fiesta promete adquirir proporciones y en el curso de ella se hará entrega de un cronómetro de oro con cadena del mismo metal, como un recuerdo de su larga permanencia en esta ciudad.—(Bustamante).

ACONCAGUA

DESDE HOY SE RESTABLECERA LA COMBINACION TRANSANDINA

(De nuestro Corresponsal, por Telégrafo)

LOS ANDES 13.— La actividad con que se han ejecutado los trabajos para despejar la vía internacional, después del último temporal, permiten la carrera de combinaciones desde Argentina, mañana y el Lunes, y de Chile hacia ese país, el Domingo venidero.—(Masafierro).

Una conferencia sobre reforma educacional

LOS ANDES 13.—Sobre la reforma educacional hablará el Domingo en esta ciudad el profesor don Víctor Troncoso.—(Masafierro).

ATACAMA

Enferma

(De nuestro corresponsal, por telégrafo)

COPIAPO 13.—Se encuentra enferma la señora Fidelisa de Garay, esposa del Vice-Cónsul de Argentina. —(Villagrán).

Después de un día espléndido la noche se presentó amenazante en Copiapó

(De nuestro corresponsal, por telégrafo)

COPIAPO 13.—El día de hoy se presentó espléndido y hasta caluroso. En cambio, a la oración, empezó a garuar amenazando con caer una fuerte lluvia.

Estos frecuentes cambios de temperaturas siguen produciendo bronco-neumonías, de las cuales numerosas son fatales.—(Villagrán).

Noticias deportivas de Copiapó

(De nuestro corresponsal, por telégrafo)

COPIAPO 13.— Mañana vendrán los ferroviarios de Vallenar a sostener un partido de foot-ball con Copiapó, a fin de seleccionar el equipo de Atacama para enfrentar al de los ferroviarios de Coquimbo.

—Causa extrañeza en ésta la noticia de que Coquimbo jugará con Antofogasta, a pesar de haberse negado a jugar con Copiapó.

La Federación de Foot-Ball no ha oído los reclamos de esta Liga, con lo cual se acarreará una situación crítica.

La Liga local cuenta con 8 años de actividad no interrumpidos.—(Villagrán).

COLCHAGUA

Un hallazgo macabro

(De nuestro corresponsal, por telégrafo)

SAN FERNANDO 13.—En la madrugada de hoy la policía encontró en los alrededores de la Morgue una caja de calzado que contenía el cadáver de un párvulo recién nacido, atado fuertemente con unas huinchas en el cuello y con demostraciones de haber sido estrangulado.

Este crimen permanece aún en el misterio.—(Mesías).

Nuevas plantaciones se hacen en San Fernando

(De nuestro corresponsal, por telégrafo)

SAN FERNANDO 13.—Por disposición de la Alcaldía se están plantando castaños de la India en la Av. Manuel Rodríguez, para reemplazar a los viejos aromos que interrumpían el tránsito en esa carretera. Una plantación análoga se está haciendo en el Stadium José María Valderrama, que será adornado de esta manera en sus contornos con plátanos orientales.—(Mesías).

Compañía Sud Americana de Vapores

DIVIDENDO N.o 121

El dividendo de $ 1.00 por acción, acordado en reunión general ordinaria de accionistas de 12 del actual, se pagará en las oficinas del Banco de A. Edwards & Co., en Valparaíso y Santiago, desde el Viernes 13 del mes en curso.

Valparaíso, 12 de Agosto de 192[illegible]

EL GERENTE.

16—A

VAPOR RAPIDO AL NORTE

EL COMODO VAPOR DE PASAJEROS

"TALTAL" saldrá para COQUIMBO, HUASCO CALDERA, CHAÑARAL, TALTAL, ANTOFAGASTA, GATICO, TOCOPILLA e IQUIQUE.

EL SABADO 14 DE AGOSTO, A LAS 6 P. M.

VAPOR **"CHILE"** saldrá para COQUIMBO, HUASCO, CHAÑARAL, TALTAL, ANTOFAGASTA, TOCOPILLA, IQUIQUE y ARICA.

EL MARTES 17 DE AGOSTO, A LAS 6 P. M.

Por fletes pasajes y demás pormenores, verse con:

E. DONOSO GRILLE — Galería Alessandri N.o 237 — SANTIAGO

CIA. TRASPORTES UNIDOS — Estado esq. Alameda — SANTIAGO

En VALPARAISO: Soc. Anon. Marít. GONZALEZ SOFFIA y Cía. BLANCO N.o 903

14-Ag.

P. S. N. C.

VAPORES PARA EUROPA

Vía Canal de Panamá

OROPESA	21 de Agosto	1 P. M.	Para Antofagasta, Mejillones, Iquique, Arica, Mollendo, Callao, Balboa, Cristóbal, La Habana, Coruña, Santander, La Pallice y Liverpool.
OROYA	4 de Setiembre		
ORIANA	18 de Setiembre		

VAPORES PARA NUEVA YORK

Por estos vapores se expenden boletos de segunda clase para Europa y puertos de la costa, a precios convenientes.

EBRO	8 de Setiembre	1 P. M.	Para Antofagasta, Iquique, Arica, Mollendo, Callao, Santander, Pavía, Balboa, Cristóbal, La Habana y Nueva York.
ESSEQUIBO	6 de Octubre		
EBRO	3 de Noviembre		

R. M. S. P.

SERVICIO RAPIDO DE LUJO DESDE Buenos Aires a Europa

PROXIMAS SALIDAS DE LOS AFAMADOS VAPORES "A"

VIAJES RAPIDOS A LISBOA, EN 18 DIAS; CHERBURGO Y SOUTHAMPTON EN 19 DIAS

"ALMANZORA"	25 de AGOSTO
"ANDES"	4 de SETIEMBRE
"ASTURIAS"	15 de SETIEMBRE
"ARLANZA"	29 de SETIEMBRE
"AVON"	9 de OCTUBRE

PROXIMAS SALIDAS DE LA LINEA "D"

Demerara	9 de Setiembre	Oseado	7 de Octubre
Darro	23 de Setiembre	Desna	21 de Octubre

VIAJES DE LLAMADA DESDE VARIOS PUNTOS DE EUROPA, SIRIA Y TURQUIA

Agustinas 1017 — Casilla 536 SANTIAGO — THE PACIFIC STEAM NAVIGATION Co. — VALPARAISO Calle Blanco — Casilla 34 V.

SUB-AGENTES EN SANTIAGO: TRASPORTES UNIDOS, ESTADO ESQUINA ALAMEDA — VILLALONGA, AGUSTINAS N.o 617.

SOCIEDAD ANONIMA COMERCIAL BRAUN y BLANCHARD

Servicio de pasajeros y carga para el Norte y Sur del país. Salidas cada 21 días a Punta Arenas y semanales a Arica.

SALIDAS PARA PUNTA ARENAS

"VALPARAISO" ... 19 de AGOSTO

SALIDAS PARA ARICA

"VALDIVIA" ... 18 de AGOSTO

"CHILOE" ... 24 DE AGOSTO

AGENCIA EN SANTIAGO

Blanchard y Puelma Ltda.— Huérfanos 1059.— Teléfono Inglés 4952.— Casilla 1123

¡¡ VENGA LUEGO !!

A COMPRAR EN BARATURA UN SOMBRERO "ROSENBLITT"

FABRICA NACIONAL DE GORRAS Y SOMBREROS

SUCURSALES SOMBRERERIAS ROSENBLITT:

Pasaje Avenida Matte SAN DIEGO 1140

SAN DIEGO 2007 Al llegar a Franklin

DELICIAS 2818 Entre Bascuñán y San Alfonso

Delicias 2636, frente a Libertad

PUENTE 616 Casi esquina Santo Domingo

NAHUM ROSENBLITT.

Incomparablemente mejor que pastillas, píldoras, extractos etc., etc., de bacalao

EMULSION DE SCOTT

el Verdadero producto científico de Aceite de Hígado de Bacalao en forma digerible

Rica en Vitaminas y otros elementos nutritivos fortificantes para robustecer y vitalizar al organismo

Ingredientes que forman la base de la composición de la Emulsión de Scott: Aceite de hígado de bacalao, glicerina, hipofosfitos de cal y soda, acacia y aromáticos.

A propós to del accidente del Vapor "Ays[illegible]

UNA ACLARACION

Se ha publicado la noticia de una colisión entre los vapores "Aysen" y "Fautil" a consecuencias de la cual, el primero habría recibido averías de alguna consideración. A este respecto, debemos informar que no se trata del vapor "Aysen" de la Cía. Sud Americana de Vapores, pues esta nave no da servicio a la navegación de Puerto Montt, sitio que se indica como teatro del siniestro.

Actualmente el vapor "Aysen", se encuentra sin novedad navegando en el Litoral Peruano.

N. G. I.

LINEA MENSUAL: VALPARAISO — PUERTOS DEL NORTE — EUROPA

"NAPOLI"	10 DE SETIEMBRE
"VENEZUELA"	2 DE OCTUBRE
"BOLOGNA"	4 DE NOVIEMBRE

LINEA GRAN EXPRESS BUENOS AIRES — BRASIL — NUEVA YORK

"DUCA ABRUZZI"	18 DE AGOSTO
"GIULIO CESARE"	25 DE AGOSTO
"PSSA. MAFALDA"	4 DE SETIEMBRE
"DUCA D'AOSTA"	22 DE SETIEMBRE

NAVIGAZIONE GENERALE ITALIANA

VALPARAISO, Blanco 1136 — SANTIAGO, Agustinas 1041

C. S. A. V[illegible]

SERVICIO MENSUAL A NUEVA YORK EN 18 DIAS

"TENO" — SABADO 28 DE AGOSTO A LAS 4 P. M.

con escalas en ANTOFAGASTA, IQUIQUE, ARICA, CALLAO, PAYTA y CRISTOBAL.

SERVICIO QUINCENAL DE LOTA A GUAYAQUIL

con escalas en Tomé, Talcahuano, San Antonio, Valparaíso, Coquimbo, Antofagasta, Gatico, Tocopilla, Iquique, Caleta Buena, Arica y puertos peruanos.

SALIDA DE VALPARAISO

"PALENA" — VIERNES 20 DE AGOSTO A LAS 6 P. M.

SERVICIO QUINCENAL A PIMENTEL (Perú)

"Cachapoal" — VIERNES 27 DE AGOSTO A LAS 6 P. M.

con escalas en Coquimbo, Huasco, Caldera, Chañaral, Taltal, Antofagasta, Iquique, Arica y puertos peruanos.

VALPARAISO A PENCO, LOTA, TOME Y TALCAHUANO

SALIDAS DE VALPARAISO TODOS LOS MIERCOLES

COMPAÑIA SUD-AMERICANA DE VAPORES

WESSEL DUVAL y Cía. — Huérfanos esquina Morandé. — Agentes en Santiago

Cía. TRASPORTES UNIDOS — Estado esquina Delicias — Sub-agentes en Santiago

WAGNER, CHADWICK & Co., Agentes en San Antonio

GRACE LINE

Servicio rápido de pasajeros para Antofagasta, Iquique, Arica, Mollendo, Callao, Salaverry, Talara, Balboa, Cristóbal y Nueva York

"SANTA TERESA" Saldrá de VALPARAISO, EL 19 DE AGOSTO, a la 1 P. M.

SANTA ANA ... SETIEMBRE 15

SANTA ELISA ... SETIEMBRE 29

"SANTA LUISA" ... Octubre

New Orleans and South American Steamship Co. Servicio mensual de vapores de carga desde New Orleans (EE. UU.) a puertos chilenos y vice-versa

GRACE Y CIA., (CHILE S. A.)

HUERFANOS N.o 1189 — SANTIAGO

LA FIESTA DE ESTA TARDE EN LOS SALONES DEL CLUB HIPICO.—

Como estaba anunciado, esta tarde a las 5 P. M., se efectuará el té-dansant que la sociedad de "Las Creches" ha organizado en los salones del Club Hípico (Agustinas).

Dado el número de entradas colocadas y el entusiasmo que reina por asistir a esta fiesta, no dudamos, que ella será esta tarde el centro de reunión de nuestra sociedad.

Espléndidas orquestas ejecutarán los mejores bailes modernos y uno de los salones estará destinado a los jugadores de bridge.

El té será servido en mesitas artísticamente arregladas.

El valor de las entradas es de $ 10 para los caballeros y $ 5 para las señoras.

RECEPCION.—Esta tarde se llevará a cabo la recepción que ofrece la señorita Alicia Acuña Herreros, en su elegante residencia de la Alameda. A esta fiesta ha sido invitado un distinguido grupo de señoritas de nuestro mundo social.

VIAJEROS.— Se ha dirigido a su hacienda, en Quillota, la señora María Cristina Vicuña de Barros.

—Se encuentra en su residencia de Reñaca, la señora Blanca Figueroa de Riesco.

—Han llegado, procedentes de Viña del Mar, la señora Natalia Kraemer de Carvallo e hija María.

A EUROPA.— Próximamente se dirigirá a Europa la familia Valdés Herrera.

ALMUERZO.— A mediodía se efectuara en el Club de la Unión el almuerzo que un grupo de sus amigos ofrece en honor del señor Pedro Felipe Iñiguez con motivo de su reciente regreso de Europa.

MATRIMONIO CONCERTADO.—Ha quedado concertado el matrimonio de la señorita Maclovia Flores Conejeros con el señor Luis Alberto Quiróz Opazo.

A EUROPA.— Don Nathan Novodworsky ha partido a Europa acompañado de su hijo René. Fijará su residencia en París.

FUNCION DE BENEFICIO EN EL SETIEMBRE. — El Lunes 16 del presente se llevará a cabo en el Teatro Setiembre una función de beneficio a favor de una institución cuya obra es demasiado conocida en nuestros círculos educacionales.

Aparte de significar una obra social la concurrencia a esta velada, la presentación de una película de indiscutible mérito como "La víspera del combate", según la obra de Claude Farrere, constituye también una ocasión de asistir a un espectáculo artístico y del mejor gusto.

La función comenzará a las 6.15 en punto.

EN EL LICEO ROSARIO ORREGO.— Con motivo de celebrarse el aniversario de este plantel de educación, las señoritas ex-alumnas tendrán un té, al que se han adherido las señoritas:

Sofía y Ester Tannenbaum, María Labra, María Elberg, Cristina Salinas, Valentina Marmentini, Copelia Salbatierra, Kate Gachelin, Albertina Sagües, Fresia Sepúlveda, Olga y Laura Monetta, Elvira y Cristina Valdés, María Cariola, Lidia Bravo, Hortensia Arriaza, Carmen Bruna, Amanda González, Marta Méndez, Mercedes Medina, Afda Mónaco, Florencia Barrios, Juana y Violeta Deglin, Inés Vásquez, Hortensia Varas, Yolanda Biondi, Amalia Carvajal, Angela Berríos, Laura Barrenechea, María Guerra de Jara, Emilia Gjvovich, Irma Zunzunegui, Margot Moraga, Olcanira González, Raquel I. de Piraino, María Ipinza, Hortensia Pérez, Julia Pérez, Berta Chait, Gabriela Barrenechea y otras.

VELADA EN LA ASOCIACION CRISTIANA FEMENINA.— Hoy, a las 6 P. M., se efectuará en el local de la Asociación Cristiana Femenina una simpática velada en la cual se exhibirá la hermosa producción de Carlos Chaplin, titulada: "La Quimera del Oro".

Las entradas están a disposición del público en el local de la Asociación, Delicias 1850.

EN HONOR DEL REAL DEPORTIVO ESPAÑOL.—

LOS MIEMBROS DEL TEAM VISITANTE, REAL DEPORTIVO ESPAÑOL, RODEADOS DE UN GRUPO DE LA COLONIA, QUE LOS FESTEJO AYER CON UN ALMUERZO EN EL CENTRO ANDALUZ

ESTUDIOS ESPIRITUALES.— Hoy Sábado se llevará a efecto a las 6 P. M., la conferencia que el señor Sady Concha dará en el local del Suddha Dharma Mandalam, calle Sotomayor 589.

Se invita a las personas que se interesen por estos estudios.

ENFERMOS.—Enferma de cuidado se encuentra la señorita Elsa Barrera Vásquez.

—Se encuentra restablecida de salud la señorita Mercedes Saavedra Rodríguez.

—Continúa mejor, el estado de salud de la señora Mercedes Valdés de Barros Luco.

—Se ecuentra delicado de salud el señor Sergio Donoso Bañados.

—Se encuentra delicada de salud la señorita Sara Zegers Tupper.

LOS DINNER-DANSANTS DE ESTA NOCHE.— Esta noche se llevará a cabo en los comedores del Savoy, el dinner - dansant semanal de la temporada.

—El Prince of Wales, como de costumbre, ofrecerá también a sus habitués el dinner y souper dansant, que congregan un selecto grupo de familias.

—El Club de la Unión lleva a cabo esta noche su más elegante reunión que tiene todo el brillo de un acontecimiento social.

EN HONOR DEL DOCTOR PRUNES.— Mañana se llevará a cabo en los comedores del Club de la Unión la manifestación que el cuerpo médico residente y sus amigos le ofrecen al doctor, señor Luis Prunés, con motivo de su nombramiento de profesor extraordinario en la Escuela de Medicina.

LA SEÑORA JESUS GARCIA HUIDOBRO DE VALDIVIESO.—

A una avanzada edad y después de haber cumplido su misión en esta vida, ha dejado de existir la distinguida dama doña Jesús García Huidobro.

Formada en los severos moldes de las bien entendidas virtudes, siempre brilló por su corazón bondadoso y las dotes extraordinarias que adornaban su alma, conservando como una tradición el cúmulo de bellas cualidades que hacían una santa de cada dama de su época.

Tuvo la suerte y tino, y este es un merecimiento más para su vida, dedicada de lleno al bien y a la caridad, de transmitir y hacer cultivar en su hogar todas las nobles prendas que la adornaban, logrando en vida ver los frutos de sus virtudes.

Esta desgracia, por muchos motivos irreparable, enluta a numerosos y distinguidos hogares de nuestra capital y será, sin duda, una dolorosa sorpresa para cuantos tuvieron oportunidad de conocerla.

NACIMIENTO.— Ha venido al mundo, Eduardo Manuel Alvarado Hernández, hijo de don Enrique Alvarado Lemus y de la señora Lía Hernández de Alvarado.

—Ha nacido Jorge Zilleruelo R., hijo del doctor Ricardo Zilleruelo O., y de la señora María Ríos de Zilleruelo.

—Ha nacido un hijito del señor Darío Rojas Espoz y de la señora Olga Besoain de Rojas.

—Ha nacido una hija del señor Ernesto Hevia Mozó y de la señora Celia Astorquiza de Hevia.

CLUB DE SEÑORAS.— Biógrafo.— El cine de esta institución estrenará hoy a las 6.15 una de las cintas más emocionantes que la pantalla haya producido, que se titula: "Misericordia, Señor", obra dramática que está interpretada por María Jacobini, recordada heroína de "La Casa de vidrio" que obtuvo un éxito tan marcado.

La orquesta Alex desarrollará un hermoso programa musical especialmente adecuado para esta exhibición. Para mañana, a las 6.15 este cine anuncia a sus habitués el estreno del drama francés, titulado: "Cómo maté a mi hijo".

COLECTA A FAVOR DEL PATRONATO SAN RAMON.— El próximo Lunes tendrá lugar la colecta anual que un grupo de distinguidas señoras de nuestra sociedad organiza en favor del Patronato de San Ramón y Apostolado de la Instrucción. Los benéficos fines de la institución mencionada, como asimismo el prestigio de las damas organizadoras harán que sin duda alguna el público contribuya gustoso con su óbolo al mantenimiento de las obras del Patronato.

IN MEMORIAM.— Mañana 15, segundo aniversario del fallecimiento de la señorita Margarita López Saavedra se dirá una misa por el descanso de su alma a las 8.30 A. M. en la Capilla de Ossa.

PRINCE OF WALES
RESTAURANT
COMERCIAL LUNCHEON
Servicio rápido
$ 8 CUBIERTO
N|O

GC Ltd'
MAÑANA
ASUNCION de N. S.
Seguramente usted tendrá que hacer algún regalito.
Recurra hoy al Tea Room
Gath & Chaves

SAVOY HOTEL
HOY — DINER DANSANT — HOY
El punto de reunión obligado de nuestra élite social.
ESPLENDIDA ORQUESTA

ESTADO N.o 52
EDIFICIO UNDURRAGA
Novedades para Señoras
Trajes de última moda a precios de costo.
CONFECCIONES SOBRE MEDIDA
Gran surtido de medias y ropa interior para señoras
14-A

PROSPERA SALUD
tendrá toda persona que compre calzado a Morel, en San Antonio 85.

El desayuno más nutritivo y el recomendado para niños, débiles y enfermos.

EN VENTA EN TODOS LOS ALMACENES Y BOTICAS

Base:—Cacao desgrasado.

A. LAUNAY
AHUMADA 335
SOMBRERERIA Y ARTICULOS DE LUJO PARA CABALLEROS
Avisa a su distinguida clientela que ha recibido de la Casa GUELDY de París, una AGUA DE COLONIA extra fina, fabricada exclusivamente para la casa y que, a título de réclame, venderá a precio reducido.
CREME NENITA
Esta casa recomienda especialmente esta crema por su eficacia para embellecer el cutis, teniendo en PARIS un gran éxito.

LA COLECTA
A BENEFICIO DEL
PATRONATO DE SAN RAMON
— Y —
APOSTOLADO DE INSTRUCCION
TENDRA LUGAR EL
— LUNES 16 DE AGOSTO —

Otras Familias de Aquí Usan Moderno Remedio Externo
Excelente para toda afección catarral, dolor de cabeza o afecciones de la piel.
Aunque hace poco que se trajo aquí el remedio, ya las personas satisfechas que han usado el Vicks VapoRub en todo Chile lo alaban y lo recomiendan para el tratamiento de muchos padecimientos. Se preparó el Vicks en primer lugar para curar los resfriados externamente—con frotaciones e inhalaciones.

Pero los testimonios recibidos de miles de consumidores han probado que es igualmente eficaz cuando se usa como linimento o como cataplasma para ciertas clases de inflamación y congestión de la piel y los músculos como lo son la picazón, quemaduras, mordeduras o reumatismo muscular.

Atestados de Tres Pueblos

"He empleado el Vicks VapoRub tanto para resfriados como quemaduras, tonsilitis y bronquitis, obteniendo los mejores resultados." Sra. Luisa Carvajal, Calle Catedral 1934, Santiago.

"Siguiendo las instrucciones, he aplicado el Vicks VapoRub para sabañones, callos, cortaduras y dolor de oídos, obteniendo buenos resultados en todos estos casos." Sra. Amardina Placencia, Calle M. Rodríguez 942, Temuco.

"Hemos usado el Vicks VapoRub para dolores de muelas, rasguños, resfriados y otras afecciones catarrales, según las instrucciones del prospecto, dándonos resultados excelentes en todos los casos." Sr. Feliciano Aedo Pardo, Avenida P. Valdivia 69, Concepción.

VICK'S VAPORUB
Para Toda Afección Catarral
Base: Mentol, alcanfor y tomillo, etc.
Depositario:
O. C. WENBORNE
Casilla 1564 — Santiago

Luis Ramírez Sanz
OPERACIONES COMERCIALES
195 — BANDERA — 195
15-A

No más feas
La persona más fea se pondrá bonita al momento, usando la Maravillosa Leche de Rosas de Werck. Crema de la Reina de Hungría. Rojo Líquido de Werck, Leche Ideal de Werck y los fraganciosos polvos de la Reina de Hungría de Werck.
Pedirlos a Daube y Cía. y en todas las boticas de la República.
JABON AMOUR DIVIN JUNOL
ES EL MAS SOLICITADO POR SU FRAGANCIA Y SUAVIDAD
N|O

TE DANZANTE
MAÑANA SABADO 14, A LAS 5 P. M.
A BENEFICIO DE LA
SOCIEDAD "LAS CRECHES"
EN LOS SALONES DEL CLUB HIPICO
(AGUSTINAS)
Habrá una espléndida Orquesta y en uno de los salones se colocarán mesas para los aficionados al bridge.
VALOR DE LA ENTRADA
Caballeros: $ 10. —:— Señoras: $ 5.

PARA EL
TRANSITO
Compre sus regalos temprano y no olvide nuestra especialidad en:
TORTAS, POSTRES, PIEZAS de FANTASIAS, PASTELES, Etc.
que harán las delicias del paladar más exigente y serán la atracción de toda fiesta.
Anote nuestra dirección:
DELICIAS 2867
y que atendemos pedidos por el
TELEFONO INGLES 304, Estación
«LA EUROPEA»
JUAN DE FRUTOS

NO OLVIDE QUE EN EL CURSO DEL MES PROXIMO PODRA USTED CONTAR EN SU CASA CON EL PRODUCTO
MILKO
(M. R.)
o sea con la leche desecada más pura y sana que es dable obtener.
Después de la buena leche materna, MILKO es el alimento soberano para devolver la salud y las fuerzas a los niños enfermos y para evitar muchos trastornos y enfermedades a los niños sanos.
Para las personas débiles o convalecientes, MILKO es un alimento de fácil digestión y de un gran poder nutritivo.

Señoras y Señoritas de nuestra sociedad
Poseída de la gran necesidad y guiada por la iniciativa de varias familias de esta ciudad, la Compañía de Consumidores de Gas, ofrece para señoras y señoritas de nuestra distinguida sociedad, abrir un curso destinado a la enseñanza del ramo de
ECONOMIA DOMESTICA
Las clases estarán a cargo de la señorita Elvira Castillo R., profesora de Economía Doméstica y funcionarán los Viernes de 3 a 5 P. M.
Las señoras que gusten del verdadero arte de cocinar, pueden pasar por nuestra Sección Ventas, SANTO DOMINGO 1061 a matricularse.
El número de alumnas será limitado y los cursos serán trimestrales y su valor será de diez pesos mensuales, pagaderos por trimestres anticipados.
15.-A.

¡SEÑORES MEDICOS!
Recetad la
VACUNA ANTIGRIPAL POLIVALENTE
del
INSTITUTO M. T. SANITAS
Preparada con gran cantidad de razas virulentas del país
Fórmula: Neumococos, Estreptococos, Micrococos catarralis, N. B. de Friedlander
3 Ampolletas de 2 cc. en inyecciones subcutáneas día por medio

RESERVE
CON ANTICIPACION SU MESA
para el diner y souper dansant de HOY en el
PRINCE OF WALES
Así tendrá opción a un valioso objeto de arte importado por Irarrázaval Hnos. y Cía. que obsequiará este lujoso Restaurant

IMPERIO

CHILEAN CINEMA CORP.

Gran Orquesta Grazioli **HOY**

MATINEE EXTRAORDINARIA SOLO PARA MAYORES DE QUINCE AÑOS, A LAS 3 P. M. UNICA EXHIBICION DIURNA DE

EL

Hermoso Brummel

CREACION DE JOHN BARRYMORE Y MARY ASTOR

Película estupenda, obra suprema de elegancia y fuerza dramática, en la cual se resucita todo el esplendor de la corte de Jorge IV de Inglaterra

ESPECIAL 6.30, NOCHE 9.30 — SUCESO DE RISA

ESTRENO DE LA SIMPATIQUISIMA COMEDIA

JORGITO Washington

por el célebre pecoso, el canillita y la encantadora actriz

WESLEY BARRY GERTRUDE OLMSTEAD

Las aventuras de un peneca que quiso imitar al Presidente Washington y decía verdades que volvían loco a su padre. Divertidas aventuras de unos novios que se casan al minuto.

Mañana:

Presentamos la primera película inglesa de la Stoll Pictures Films

ORGULLO de HIDALGA

Película que reune lo dramático a lo humorístico

MARJORIE HUME y BRIAN HERME

PRINCIPAL HOY

Francisco y Félix Sanfuentes Smith

Especial y Noche

La prodigiosa película de éxito estupendo, que ha sido el suceso del año.

EL HERMOSO BRUMMEL

Por JOHN BARRYMORE

Próxima Semana: Estreno en Chile de la obra máxima de ARTE FRANCES

"GENOVEVA" de Lamartine

Continuación de JOCELYN

ORIENTE

San Francisco 178, HOY:

UNA OBRA MAESTRA DEL ARTE FRANCES

COMO MATE A MI HIJO

PRODUCCION DEDICADA A LAS MADRES CEGADAS DE CARIÑO POR SUS HIJOS

PROVIDENCIA

6.30 — HOY — 9.30

ESTRENO DE LA EXTRAORDINARIA PRODUCCION "FOX"

EL INFIERNO DEL DANTE

OBSEQUIO DEL N.o 9 DEL SEMANARIO PROVIDENCIA

SUPREMA CREACION DE ARTE Y BELLEZA por Paulina Starke, Diana Miller y Gloria Grey

MATINEE A LAS 3 COLOSAL PROGRAMA COMICO y de Aventuras

MUSICA

LA TEMPORADA LIRICA EN EL MUNICIPAL SE INAUGURARA EN LA ULTIMA SEMANA DE ESTE MES

Sigue preocupando la atención de nuestra sociedad y de nuestros aficionados a la música, la próxima inauguración de la gran temporada lírica oficial en nuestro primer teatro.

El elenco que hemos publicado ha causado la más óptica impresión, pues este año vienen artistas jóvenes y prestigiados ya por hermosas campañas en los más importantes escenarios líricos de Italia y de América.

Esta calidad excepcional de los artistas ha permitido a la empresa confeccionar un repertorio de primera calidad para esta temporada, que, como decimos, se caracterizará por la noble línea de ponderación artística.

Por primera vez tendremos un ciclo de óperas alemanas de los dos más grandes compositores germanos como son: Ricardo Wagner y Ricardo Strauss, formado por "Tristán e Isolda", "Tanhauser" y "Salomé", las tres primeras de Wagner y la última de Strauss. Además, se dará completa la joya del gran compositor francés A. Maurage, y que aquí conocimos fragmentariamente con el cuadro de ópera de cámara de Crabbe y la Ottein.

Con motivo de la disolución de la Orquesta Sinfónica, la empresa Salvati Faren, tendrá un mayor márgen de oportunidades para organizar una orquesta de mayor eficiencia artística, más numerosa y formada por los elementos nacionales de más prestigio q que sean capaces de dar todo el colorido y matiz necesario a las obras alemanas por ser difíciles de interpretar.

El abono continúa abierto diariamente en la secretaría de la empresa concesionaria, San Antonio 14, altos, de 10 a 1 P. M. y de 3 a 8 P. M.

El repertorio completo es el siguiente:

Estrenos en Chile:

"Salomé", de Ricardo Strauss.

"Tristán e Isolda", de Ricardo Wagner.

"Noces D'Or", de A. Maurage.

Operas a elegir:

"Fanciulla del West", "Boheme", y "Madame Butterfly", de Puccini; "Fedora" y Andrea Chenier", de Giordano; "Manon" y "Thais", de Massenet; "Zazá" y "Pagliacci", de Leoncavallo; "Ballo in Maschera", "Aida" y "Rigoletto", de Verdi; "Gioconda", de "Ponchielli; y "Cavallería Rusticana", de Mascagni"; "Lohengrin" y "Tanhauser", de Wagner; "Mefistófeles", de Boito, y "Don Pasquale", de Donizetti.

MAÑANA, A LAS 6 P. M., EN EL MUNICIPAL, DA PALACIOS SU CONCIERTO DE DESPEDIDA

Con un programa interesante y que servirá para poner de relieve sus grandes condiciones de ejecutante y de intérprete, se despedirá del público de Santiago, el eminente pianista chileno Armando Palacios, quien regresa a Estados Unidos a dar una nueva serie de conciertos por todos los Estados de la Unión.

Palacios en esta visita que nos ha hecho, ha demostrado una mayor conciencia artística y un dominio absoluto de la técnica del teclado, lo que unido a su vigoroso temperamento artístico hacen de nuestro compatriota uno de los pianistas más completos que hayamos oído.

En el concierto de mañana, Palacios ejecutará la difícil sonata op. 53, en do mayor, de Beethoven, y varios estudios de Chopin, que agregados a dos preludios de nuestro compositor Allende, "Los juegos de agua de Ravel", "Triana", de Albeniz, dos trozos maravillosos de Debussy y el "Amor brujo", de Falla, hacen de esta audición musical, la más perfecta y delicada reunión artística que se nos haya ofrecido en este año.

En nuestro público reina gran entusiasmo por asistir a este recital del joven pianista y no dudamos que mañana el Municipal se verá como en sus mejores días repleto de una concurrencia inteligente y culta.

Las localidades están a la venta en la Casa Otto Becker, Ahumada 113 y mañana todo el día en la boletería del Municipal.

DISCOS NOVEDADES

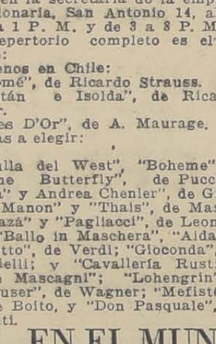

VALENCIA, cantado en español
PUM, GARIBALDI
LANGOSTA
YO TE BENDIGO
FEA

Y TODOS LOS DE ACTUALIDAD ENCUENTRA USTED UNICAMENTE EN LA CASA

CESAR RAU — AHUMADA 31

ABIERTO HOY HASTA LAS 8

LOS PROGRAMAS DE HOY

TEATROS

COMEDIA (Huérfanos).—Compañía de Revistas Mexicanas.—tarde y noche: La Lotería del Amor, y En Tierra de Pancho Villa.

SANTIAGO (Merced).—Compañía Palmada.—Tarde: La Marcha de Cádiz y La Bejarana. Noche: El Pobre Valbuena y Las Delicias de Capua.

CINES

ALHAMBRA (San Antonio esquina Monjitas).—Tarde y noche: El hermoso Brummel, por John Barrymore.

AMERICAN CINEMA (Arturo Prat esquina Alonso Ovalle).—En trasformación.

APOLO (Victoria frente a Juan Vicuña).—Tarde y noche: Potros indomables, por Jack Holt, y Golpe tras golpe, por Buck Jones.

ATENAS (Maestranza 1035).—Tarde y noche: ¿Tiene usted un fósforo? por Raymond Griffith, y Joven y diablo, por Wesley Barry.

AVENIDA (Viculña Mackenna 624).—Tarde y noche: París en cinco días, por Dolly Davis.

AVENIDA MATTA (Avenida Matta 618).—Tarde y noche: El Infierno del Dante, por Paulina Starke, y Cómo Educar a la Mujer, por María Prevost y Monte Blue.

BRASIL (Brasil esquina de Huérfanos).—Tarde y noche: La Sinfonía Fantástica, por Esther Ralston.

CLUB DE LA UNION (Delicias esquina Bandera).—Tarde: La Novela de un Pobre Millonario, por Richard Talmadge.

CINEMA STAR (Avenida Recoleta 343).—Tarde y noche: El Hermoso Brummel, por John Barrymore.

COLISEO (Arturo Prat y Avenida Matta).—Próxima reapertura.

COLON (Plazuela Ecuador).—Tarde y noche: Sombras de París, por Pola Negri, y No Abandonéis a Vuestras Esposas, por Alma Rubens.

DELICIAS (Delicias esquina San Alfonso).—Tarde y noche: Millones Desaparecidos, por William Fairbanks, y Nieve y Fuego, por Irene Rich.

DIECIOCHO (Dieciocho 14).—Tarde y noche: Circe, por Mae Murray.

ELECTRA (Catedral esquina Sotomayor).—Tarde y noche: Circe, por Mae Murray.

ESMERALDA (San Diego 1035).—En reconstrucción.

EXCELSIOR (Independencia 1070).—Tarde y noche: El Hermoso Brummel, por John Barrymore y programa cómico.

FERROVIARIO (Exposición 155).—Tarde y noche: La Reina del Circo, por Carol Dempster.

FRANKLIN (San Diego 2015).—Tarde y noche: Millones Desaparecidos y Potros Indomables, por Jack Holt.

HIPPODROME CIRCO (Artesanos 725).—Matinée: Programa cómico. Tarde y noche: Labios Sellados y Programa cómico.

IMPERIAL (San Diego 1344).—Tarde y noche: ¿Tiene usted un fósforo por Raymond Griffith y Baree, el hijo de Kazan, por Anita Stewart.

IMPERIO (Estado 239).—Matinée: El hermoso Brummel, por John Barrymore. Tarde y noche: Jorgito Washington, por Weslay Barry.

INDEPENDENCIA (Independencia 373).—Tarde y noche: Cómo maté a mi hijo, por Pierre L. Hermite, y Oh, Susana, por Bebé Daniels.

IRIS (Castro 130).—Tarde y noche: El triunfador, por Thomas Meighan y Un Lucero Más, por El Turnio.

LATORRE (Delicias 3734).—Tarde y noche: Un Café en El Cairo, por Priscilla Dean.

MINERVA (Chacabuco 780).—Tarde y noche: Oh, Susana, por Bebé Daniels, y El Ladrón de Alto Copete, por Perico Metralla.

MUNDIAL (Plazuela Almagro).—Tarde y noche: Sombras de París, por Pola Negri, y No Abandonéis a Vuestras Esposas, por Alma Rubens.

ODEON (Barroso esquina San Pablo).—Tarde y noche: Peripecias de un Idilio, por Wanda Hawley y programa cómico Los Empapeladores.

O'HIGGINS (San Pablo esquina Cumming).—Tarde y noche: Don Quijote moderno, por Jack Hoxie y Los Perros Sabios.

POLITEAMA (Portal Edwards).—Tarde y noche: Mi compañera, por Irene Rich y programa cómico Chaplín emigrante.

PRINCIPAL (Ahumada 162).—Tarde y noche: El Hermoso Brummel, por John Barrymore.

PROVIDENCIA (Avenida Manuel Montt 46).—Matinée para escuelas. Tarde y noche: El Infierno del Dante, por Paulina Starke.

REPUBLICA (Avenida República 239).—Tarde y noche: Nuevamente socios, por Alexandre Carr y Sidney Bray.

SALA ORIENTE (San Francisco 178).—Tarde y noche: Cómo maté a mi hijo, por Pierre L'Ermite.

SETIEMBRE (Delicias 404).—Tarde y noche: La sinfonía fantástica, por Esther Ralston.

SPLENDID (Huérfanos 1060).—Tarde y noche: Nuevamente socios, por Alexandre Carr, George Sidney y Betty Jawell.

VICTORIA (Huérfanos esquina San Antonio).—Tarde y noche: Al fin vencida, por Tom Moore y Paulina Starke.

YUNGAY (Plaza Yungay).—Tarde y noche: ¿Tiene usted un fósforo? por Raymond Griffith.

Teatro de La Comedia

VERMOUTH Y NOCHE, ESTRENO DEL SAINETE "LA LOTERIA DEL AMOR" Y "TIERRA DE PANCHO VILLA"

Para las dos funciones de hoy, la compañía mexicana del Comedia nos anuncia el estreno del sainete original de César Sánchez, titulado, "La lotería del amor", que consta de un acto y tres cuadros.

La vermouth y la nocturna, cuentan, también, con el atractivo de dos nuevas representaciones de la revista cómica: "En tierra de Pancho Villa".

—En la semana entrante César Sánchez nos dará a conocer la revista nacional "Adelante con los faroles", original de Carlos Cariola y del maestro Angel Torrens.

Troupe de perros sabios en el O'Higgins

El entusiasmo por el arte nacional es contagioso, No solamente son nuestros artistas humanos los que se apresetan a imponerse ante el público. Hoy se presentará en el O'Higgins una troupé de perros sabios nacionales que hacen un trabajo admirable.

Teatro Santiago

VERMOUTH, "LA MARCHA DE CADIZ" Y "LA BEJARANA". — NOCHE: "EL POBRE VALVUENA" Y "LA CORTE DE FARAON"

En la vermouth que ofrece esta tarde la compañía Palmada, subirá a escena dos de las mejores obras del género chico. Son ellas la popular "Marcha de Cádiz" y la preciosa zarzuela, en dos actos, "La Bejarana", original esta última del poeta Fernández Ardavín, con música de los maestros Alonso y Serrano.

—La función de la noche tiene el atractivo de la reprise de "La corte de faraón", la célebre opereta bíblica en un acto y cinco cuadros, original de Perrín y Palacios, con música del maestro Lleó. Esta obra gusta extraordinariamente por sus escenas intencionadas y su bella partitura.

La primera parte del programa nocturno será ocupada por la zarzuela de gran éxito cómico, "El pobre Valbuena", que tiene en Palmada y los suyos intérpretes sobresalientes.

NO.....

ES UNA PELICULA

El más grande suceso cine lírico

porque más que una super-producción cinematográfica de gran rango artístico, es como un espejo fiel que refleja todas las infinitas dulzuras y recias emociones del drama del gran escritor, maestro de emotividad, Giovanni Grosso, drama inmortalizado con la genial partitura de

PIETRO MASCAGNI

CAVALLERIA RUSTICANA

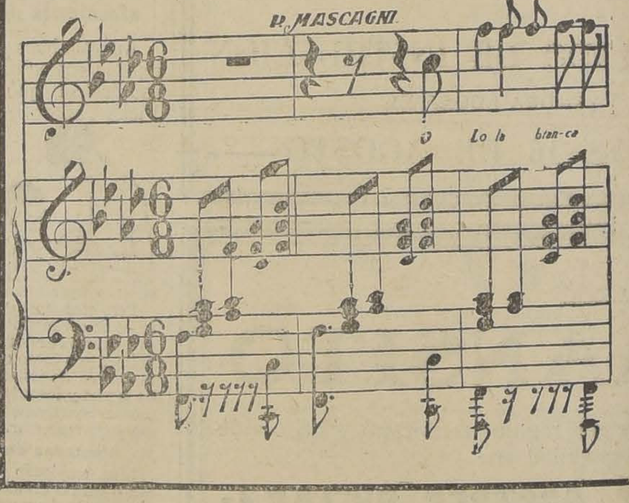

NOTICIAS CINEMATOGRAFICAS

HOY EN EL SPLENDID Y EL REPUBLICA ESTRENO DE "NUEVAMENTE SOCIOS", POR GEORGE SYDNEY, ALEXANDRE CARR, BETTY JEWELL, Y ALLAN FORREST

En las secciones de hoy el Splendid y el República presentarán un estreno cómico destinado a producir viva sensación entre los habitués a esas elegantes salas y a constituir un suceso jocoso remarcable en la temporada. Es la curiosa y original producción cómica de Samuel Goldwyn titulada "Nuevamente socios", obra de regocijada factura que narra la historia de dos hombres de negocios que pasan la vida discutiendo inventos estupendos y perspectivas fantásticas. Paralelamente a las disenciones diarias de esta sociedad se desenvuelve con tonos de aguda hilaridad un romance entre la hija de uno de los socios y un muchacho empeñado en hacerse de un nombre en los talleres de Potsh y Perlmutter. La forma en que se desarrolla la cinta es muy novedosa, pues armoniza en talentosa estructura la nota jocosa que produce carcajadas incontenibles con el pasaje sensacional que angustia el espíritu y hace temblar de emoción al espectador. Hay actos realmente prodigiosos en este film, tales como las carreras automovilísticas en pleno centro de una ciudad a cien kilómetros por hora y aventuras de los socios en un plano a cuatro mil metros de altura. Sólo estas escenas bastan para dar atracción a la cinta.

Interpretn "Nuevamente socios" artistas de mucho prestigio en los cultores del género cómico, que lo explotan con finura, originalidad y sprit. Son ellos George Sydney, Alexandr eCarr, Betty Jewell y el galán Allan Forrest.

HOY DIA DE RISA EN EL IMPERIO, ESTRENO DE "JORGITO WASHINGTON", POR WESLEY BARRY Y GERTRUDE OLMSTEAD; EN MATINEE EXTRAORDINARIA: "EL HERMOSO BRUMMELL"

MATINEE EXTRAORDINARIA: "EL HERMOSO BRUMMELL"

Las funciones de hoy de la Sala Imperio están dedicadas al público de buen humor. En ellas reaparece el famoso pecoso Wesley Barry, conocido también con el nombre de Canillita y que goza entre nosotros de grandes admiraciones. Lo acompaña en esta creación una lindísima actriz, Gertrude Olmstead, la cual herirá a todos los corazones sensibles con las flechas de su simpatía y su belleza. La comedia que se titula "Jorgito Washington" es una serie de escenas de gran comicidad realizadas en elegante ambiente. Wesley Barry aparece llamándose Jorgito Washington Belgrave, pero poseído de santa admiración por el gran hombre norteamericano, se lanza a imitarle en todo terreno, lo cual atrae sobre él y sobre su familia una serie de divertidas contrariedades.

En matinée, a las 3 P. M. se efectuará la novena exhibición de "El hermoso Brummel" en el Imperio. Esta película, ya no necesita comentarios. Su triunfo definitivo, su éxito dominante y completo en todas las funciones en que se ha presentado han hecho que la dirección del Imperio prepare una matinée especial con ella, pues es una obra que, por no estar apropiada para menores, es imposible incluir en los programas corrientes de las matinées dominicales. "El hermoso Brummel" ha sido calificada por nuestro público como la más grandiosa producción del año. En ella ha realizado una labor genial el célebre actor John Barrymore quien, con su hermosa figura y su arte incomparable ha logrado revivir al extraordinario personaje Jorge Brian Brummel. Lo secundan las lindas actrices Irene Rich, Mary Astor, Carmel Myers y los actores Alec B. Francis y Willard Louis.

"¡OH, SUSANA!" Y "COMO MATE A MI HIJO", EN EL INDEPENDENCIA

Hoy estrena este concurrido teatro de la Avenida de su nombre la hermosa película titulada: "Como maté a mi hijo", adaptación de una novela de Pierre L'Hermite. Además exhibirá la deliciosa comedia, "Oh, Susana!", por la linda Bebé Daniels y el simpático Rod La Roque.

BIOGRAFO del CLUB DE LA UNION

Hoy Sábado 14, a las 6.30 P. M.

New York Film Exchange presenta a RICHARD TALMADGE, en

"LA NOVELA DE UN POBRE MILLONARIO"

Un hermoso romance y linda novela de aventuras. Escogido programa musical.

Entrada por la calle New York

TEATRO AVENIDA

MATTA

AV. MATTA
Frente San Isidro

HOY EN ESPECIAL A LAS 6.30—NOCHE 9.30, DOS GRANDIOSAS PELICULAS— 1a PARTE — ESTRENO FANTASTICO DRAMATICO

"EL INFIERNO DEL DANTE"

sublime reconstrucción encuadrada en un drama moderno de la prodigiosa fantasía dantesca. LA DIVINA COMEDIA. Es el inmortal poema florentino: Horrorosos suplicios, hermosas mujeres torturadas. Visión del lago de sangre en que se ahogan los homicidas, el suplicio de los avaros. La desesperada sed de hermosura de las que pecaron por sensualidad.

Segunda parte.—Estreno del precioso drama social altamente educativo.

Cómo Educar a la Mujer

Por MARY PREVOST Y MONTE BLEU

SPLENDID

Dirección: MAX GLUCKSMANN.

HOY 6.30 — Y — 9.45

PLATEA NUMERADA, $ 3.-

GRANDIOSO ESTRENO COMICO DE LOS "ARTISTAS UNIDOS",

Nuevamente Socios

RISA A BORBOTONES CON DOS SOCIOS JUDIOS.— CARCAJADAS CON UN VIAJE EN AEROPLANO EN CAMISA DE DORMIR.— SOBRESALTOS CON LA CARRERA DE AUTOS QUE TERMINA EN UN CEMENTERIO.

República

Dirección' Max Glücksmann

ESPECIAL y NOCHE HOY

PLATEA: $ 2.50.

SPLENDID

MAÑANA

Gran MATINEE Triple,

CHAPLIN

MACK SENNETT y NUEVAMENTE SOCIOS

ESPECIAL y NOCHE: Gran estreno de lujo:

CONCERTANDO MATRIMONIOS

Creación Paramount, exclusividad MAX GLUCKSMANN, de

AGNES AYRES

HOY EN EL VICTORIA: "AL FIN VENCIDA", POR TOM MOORE Y PAULINA STARKE; ADAPTACION MAGISTRAL DE LA MAS BELLA NOVELA DE JACK LONDON

Una obra muy interesante, de argumento de singulares valores literarios y de magnífica presentación escénica es la que se estrena hoy en el teatro Victoria. Se titula "Al fin vencida" y es la adaptación de una de las más bellas novelas del célebre literato Jack London.

Su trama originalísima, su gran fondo moral y filosófico y su ameno desarrollo, hacen de esta cinta una de las obras más entretenidas del género pasional y de aventuras. Pinta el carácter de una muchacha orgullosa que se ve asediada por gentes de mal talante y que es víctima de tenebrosas intrigas. De todas ellas las salva un galán a quien ella ha despreciado, pero que al fin doblega su corazón altivo.

Los protagonistas son tres estrellas de insuperable prestigio entre nosotros: la bella y distinguida Paulina Starke; el simpático y varonil galán Ton Morre, cuya actuación es muy apreciada del público femenino; y Wallace Beery, el actor que encarna los roles de cínico y malvado.

EN EL PRINCIPAL: "EL HERMOSO BRUMMELL", LA CREACION DE JOHN BARRYMORE

La sensación cinematográfica de este mes ha sido la gran cinta americana "El hermoso Brummel", editada por la Warner Bros. y cuya interpretación básica tiene el gran actor John Barrymore.

"El hermoso Brummel", es la cristalización cinematográfica de la vida del famoso galán británico Jorge Bryan Brummel y que desde un puesto de humilde teniente de lanceros llegó a dirigir los destinos de la elegancia del mundo. Brummel, por su audacia y por su talento dominó la corte británica, impregnándola de un sello de distinción y elegancia único que envolvió hasta el mismísimo Príncipe de Gales, un hombre gordo y sin ningún atributo de belleza masculina.

Brummel, con su entereza varonil, su elegancia y su temperamento destrozó corazones femeninos, derribando las virtudes más acrisoladas. Sus hazañas amorosas le dieron luego fama de don Juan y pronto su poder se hizo tan grande que llegó a ser un hombre temible hasta la propia corona británica.

Como se recordará, Barrymore es uno de los pocos artistas de teatro que ha triunfado ampliamente en el cine y en Inglaterra es considerado como el único que ha igualado a Irving en la interpretación del Hamlet.

Junto con John Barrymore actúa un grupo de estrellas como Mary Astor, Carmel Myers y el actor Willard Lewis, quienes hacen una labor encomiable y que da realce a la labor del protagonista.

"LA SINFONIA FANTASTICA", EN LOS TEATROS SETIEMBRE Y BRASIL

Un espectáculo de risa, de novedad y de arte es el que presenta la Paramount hoy en los teatros Setiembre y Brasil. Se titula "La sinfonía fantástica" y es interpretada por Ester Ralston, la encantadora nueva estrella que debutara con tanto éxito en "La Venus Americana".

El argumento es una sátira sabrosísima a los nuevos ricos y a los hombres quo se casan por dinero. El heroe es un músico bohemio que no puede terminar una obra maestra porque sus oídos son torturados por los acordes endemoniados de la música de pazz de un cabaret vecino, por los pitos de las fábricas y por los pedidos exigentes de un estómago hambriento.

La solución más acertada le parece casarse con una de sus discípulas, hija de un nuevo rico. Así tendría el dinero necesario para terminar tranquilamente su sinfonía y conquistar fama mundial.

Decidido ya el sacrificio tiene un sueño tremendo, que le muestra lo que sería su vida de artista en medio de esa familia de incultos ricachos. Este sueño produce las consecuencias que verán nuestros lectores en la cinta.

EN EL O'HIGGINS UN EXTRAORDINARIO ESPECTACULO DE AVENTURAS Y VARIEDADES

Hoy se estrenará la última creación de Jack Hoxie "Don Quijote moderno". Es una de las más lindas cintas de aventuras de la Universal.

Jack, el compañero de Hoot Gibson hace el rol de cowboy que vaga por las praderas con el mismo espíritu del ilustre caballero manchego, dispuestos a desfacer entuertos, defender doncellas y castigar malandrines y follones.

La segunda parte del programa será ocupada por el interesante y curioso espectáculo de los Perros Sabios.

LOS TEATROS DE GLÜCKSMANN

POLITEAMA

Esta sala del Portal Edwards presenta un programa doble, encabezado por el recio drama "Mi compañera", creación de Irene Rich, All. Roscoe y Pauline Garón y que termina con el programa cómico "Chaplín emigrante", "Crema Eud" por Billy West y "El empleo le venía grande", por el "lindo" Ralph Graves.

REPUBLICA

Esta sala estrenará simultáneamente con el Splendid el último acontecimiento de los Artistas Unidos "Nuevamente socios", por Alexandre Carr y Sydney Bray.

ELECTRA

Esta sala de Catedral estrenará por última vez "Circe" la creación de Mae Murray.

ODEON

Esta sala de San Pablo empezará su Sábado con el monumental "vaudeville" "Peripecias de un idilio", por Wanda Hawley, Sylvia Breamer y T. Roy Barnes y lo terminará con el programa cómico que inicia Bobby Ray en "Los empapeladores".

"EL HERMOSO BRUMMELL", EN EL ALHAMBRA Y CINEMA STAR

Con gran éxito, como ante todos los públicos, se estrenó anteayer en estos teatros "El hermoso Brummel". Produjéronse llenos completos, siendo imposible que pudiera entrar la gran concurrencia que solicitaba sus localidades. Por este motivo, fácil es suponer que las reprises de hoy se verán muy concurridas y constituirán buenos triunfos para la grandiosa creación de John Barrymore. John Barrymore aparece seguido por las lindas estrellas Mary Astor, Irene Rich, Carmel Myers y por los famosos actores Willard Louis y Alec B. Francis.

SPLENDID

Dirección MAX GLUCKSMANN

MARTES

LOCALIDADES EN VENTA

LA EPOPEYA DE LA EMOCION

Para Amar y Honrar

La suprema creación de aventuras y romance de

BETTY COMPSON y BERT LYTELL

Paramount. Exclusividad MAX GLUCKSMANN.

PIANOS

CARL HARDTMANN

LA MARCA FAVORITA POR SU REDUCIDO PRECIO Y ESPLENDIDA CALIDAD

GRANDES FACILIDADES DE PAGO

César Rau

AHUMADA 31

UNICO AGENTE

¿SABEN LAS MADRES POR QUE HAN LLEGADO A SER MADRES?

ESTA PELICULA ES LA REVELACION. MUESTRA COMO SE TRANSFORMA UN HUEVECILLO MICROSCOPICO EN UN NUEVO SER AL CONTACTO MARAVILLOSO del AMOR

LA FORMACION DEL HOMBRE

MARTES: SETIEMBRE Y O'HIGGINS

POLA NEGRI EN "SOMBRAS DE PARIS" Y ALMA RUBENS EN "NO ABANDONEIS A VUESTRAS ESPOSAS", EN EL MUNDIAL Y COLON; EN EL DELICIAS: "NIEVE Y FUEGO" Y PRIMERA DE "LOS MILLONES DESAPARECIDOS"

Los teatros de la empresa Santiago Serra, Mundial, Colón y Delicias presentan hoy espectáculos gigantes de excepcionales proporciones.

El Mundial y el Colón, a las 6.15 y 9.30 exhiben la magna producción de doble aspecto en que aparece el París aristocrático y elegante y el París trágico de los apaches con sus hondas pasiones, sus damas crueles y sus cafées torvos, "Sombras de París", creación de la genial Pola Negri a quien secundan Charles de Roche y Adolfo Menjou; en seguida se dará la delicada comedia de profundo sentido y estupendo lujo, "No abandoneis a vuestras esposas", a cargo de la hermosa Alma Rubens.

El Delicias, a las 6.15 y 9.30 desarrollará un programa doble de éxito seguro y arrebatador: irá la admirable leyenda de los buscadores de oro que se aventuran al norte de Alaska en donde suelen dejar su vida, novela palpitante y vivida, denominada "Nieve y fuego", creación de Irene Rich y Charles Jones, y después se presentara la primera función de la apasionante historia en 15 capítulos, llena de honda y hábil intriga, "Los millones desaparecidos".

LAS REFORMAS DEL COLISEO DE LA EMPRESA SERRA INFLUIRAN EN EL AMBIENTE TEATRAL SANTIAGUINO

El vetusto Coliseo, polvoriento y sin comodidades ya ha desaparecido. La mano de un moderno hombre de negocios, dotado de iniciativas excepcionales, arrasó con toda aquella ignominia y puso en su lugar el sello de lo nuevo, de lo que representa las exigencias del día.

La apertura del Coliseo será un suceso inicial de trascendencia: a partir de la fecha en que abra sus puertas, el ambiente teatral santiaguino sufrirá, en bien de todos, una modificación completa, un cambio ventajosísimo.

Este nuevo teatro,—pues se trata de un teatro totalmente nuevo,—consulta las exigencias de toda clase de espectáculos, desde el cine hasta el circo; desde el batacián importado hasta la más grande compañía de ópera. Dada su ubicación,—que no puede ser más favorable;—dada la perfecta distribución de su sala, lujosa y cómoda, por fin, la amplitud de su intachable y bien tenido escenario, no habrá empresa que no tenga asegurado su éxito pecuniario. Ahora podrán financiarse en Santiago los más caros espectáculos extranjeros y nos será dado admirar muchas novedades que hasta el presente se estrellan en la falta de un teatro amplio, lujoso y barato, tres condiciones que reunirá el Coliseo.

EL PROVIDENCIA EN MATINEE PARA LOS ESCOLARES Y "EL INFIERNO DEL DANTE" EN TARDE Y NOCHE

Hoy esta sala dará tres funciones, dedicando la matinée a los niños de las escuelas públicas del distrito escolar Providencia, desarrollándose un programa de películas cómicas de primera categoría del repertorio Fox y Mack Sennet.

En las funciones de vermouth y nocturna se da hoy "El Infierno de Dante", obra máxima de la Fox y cuyas exhibiciones han constituido un éxito grande para esta manufactura.

SAURER

VEHICULOS INDUSTRIALES DE

CALIDAD

FUNDICION LIBERTAD

SANTIAGO

TEATRO DE LA COMEDIA

EMPRESA ERNESTO BOUQUET

Compañía de Revistas Mexicanas LUISA AROZAMENA

HOY — SABADO 14 — HOY

Vermouth a las 6. Noche a las 9.30:

EN TIERRA DE PANCHO VILLA

Estreno del sainete en un acto y tres cuadros:

LA LOTERIA DEL AMOR

En la semana próxima. Estreno nacional: **Adelante con los Faroles,** de Carlos Cariola y Angel Torrens.

TEATRO SANTIAGO

EMPRESA ERNESTO BOUQUET

Compañía de Zarzuelas Española JOSE PALMADA

HOY — SABADO 14 — HOY

Vermouth a las 6.15. Notable programa:

LA MARCHA DE CADIZ — LA BEJARANA

Noche a las 9.30. Gran éxito cómico:

EL POBRE VALBUENA

Grandiosa reprise. La opereta bíblica:

LA CORTE DE FARAON

Pronto. Estreno de la revista **Las Bellezas de Capua.**

PROXIMOS ESTRENOS

EL VIERNES PROXIMO EN EL PRINCIPAL, LA SUPER-PRODUCCION DE ARTE GAUMONT: "GENEVIEVE DE LAMARTINE"

De toda la producción de Lamartine, ninguna de sus obras tiene el encanto y la emoción de este maravilloso poema del sentimiento y del sacrificio. Lamartine, el poeta sentimental por excelencia, en esta producción dió todo el esplendor maravilloso de su genio. Con una sensibilidad refinada en el dolor de un amor sin esperanzas, el sublime cantor de Elvira, aquí nos da una maravillosa prueba de sus facultades creadoras con este episodio de la vida de una mujer buena y pura, que sacrificó su vida por la felicidad de los demás.

En Genoveva está todo el encanto sublime de "Jocelyn" y nada hay de una sensación de mayor encanto emocional que las divinas palabras que el poeta pone en boca de la joven amante que va a morir al saber la muerte de su amado: Ah! se lo perdono todo, pero, cuánto sufro y qué horizonte tan negro cubre a mis ojos el porvenir...! En fin, yo sé morir...!

Tan tiernamente emocionantes como esa frase son las que pronuncia Genoveva al recibir de su madre el Cristo, como única herencia maternal, símbolo dos veces santo, de una mano moribunda, imagen de mi Dios!

Protagonista de "Genoveva" es una artista única por su arte y talento: Mlle. Myrga, la misma encantadora intérprete de "Jocelyn" y que aquí culmina en el poderío de su genio creador. Su composición de esa mujer buena y hermosa, que pudo saborear toda la dicha de la vida pero que prefirió sufrir y padecer por hacer la felicidad de su hermanita, está hecha con todo el encanto, la emoción y la ternura necesarios. Ni un gesto, ni una nota que haga perder la línea suavemente bella de la figura de Genoveva haya puesto de más la genial actriz. Su labor es de detalles y de conjunto y en todo momento se ve la armonía entre el ser interior que sufre y el ser exterior que da la objetividad del color.

La dirección técnica de "Genoveva" es del gran director de la Gaumont, Mr. León Poirier, quien con este trabajo formidable en su grandiosa concepción de belleza y sentimiento, ha superado todo lo hecho hasta hoy en el cine de ralgambre puramente artística.

"Genoveva", como decimos, será estrenada el Viernes en el Principal, que será la única sala que la exhibirá en el centro.

HOY — 6.30 - 9.40, GRAN ESTRENO Paramount.

UNA ADMIRABLE REALIZACION CINEMATOGRAFICA DE LA MAS BELLA NOVELA, DEL CELEBRE

JACK LONDON

AL FIN VENCIDA

Visión de ambiente exótico con extrañas escenas pasionales y de aventuras, interpretada por

TOM MOORE Y PAULINA STARKE

ESCENARIOS BELLISIMOS Y FIESTAS TIPICAS

TEATRO

VICTORIA

La Sala más cómoda, hermosa y aristocrática de Chile. — Espectáculos de primer orden seleccionados entre las grandes producciones de las más afamadas marcas cinematográficas del mundo.

MAÑANA: 3 GRANDIOSAS FUNCIONES

EN SECCIONES SOCIALES, SE ESTRENA EL VIBRANTE DRAMA SOCIAL DE AMBIENTE EXOTICO:

ORGULLO de MUJER

Creación de la más atrayente pareja artística:

ALICE JOYCE y KENNETH HARLAN

EXCLUSIVIDAD: NEW YORK FILM EXCHANGE

MATINEE DOBLE 3 P. M., ESPECIAL PARA NIÑOS:

"ESPUELAS y CORAZONES" Por BUCK JONES.

"AMOR LEONINO" "A TODA VELA", cómicas en dos actos cada una.

Independencia - HOY ESTRENO DEL HONDO DRAMA DE ARTE FRANCES

COMO MATE A MI HIJO

Además, estreno de la comedia Paramount:

"OH! SUSANA"

MUNDIAL Gálvez 447 — Plaza Almagro y **COLON** San Pablo esq. Teatinos

SIEMPRE ESPECTACULOS **GIGANTES** — HOY — .. Especial 6.15 y Noche 9.30

POLA NEGRI y ALMA RUBENS en CHARLES DE ROCHE — Y — ADOLFO MENJOU EN **SOMBRAS DE PARIS**

NO ABANDONEIS VUESTRAS ESPOSAS

T. Excelsior Independencia frente a la Escuela de Medicina **HOY** ESPECIAL Y NOCHE

EL HERMOSO BRUMMEL

por JOHN BARRYMORE

Hoy **ALHAMBRA** **Cinema Star** Especial y Noche

EL HERMOSO BRUMMEL

CREACION DEL GENIAL ACTOR, CONSIDERADO POR LA CRITICA COMO EL MAS GENIAL DEL CINE: John Barrymore

El mayor éxito del año

POLITEAMA

6.30 y 9.30, programa doble. Estreno del emocionante drama policial

"MI COMPAÑERA"

Y el más divertido Programa Cómico "CHAPLIN EMIGRANTE"

REPUBLICA

6.30 — CON ABONO — 9.30

Estreno del notable exponente festivo de los ARTISTAS UNIDOS

NUEVAMENTE SOCIOS

ODEON

Especial y noche, magno programa doble. Estreno de la bellísima y original comedia moderna, creación de la linda rubia WANDA HAWLEY

"Peripecias de un Idilio"

Y el Programa Cómico "EMPAPELADORES"

ELECTRA

Especial y noche, la obra cumbre de la divina estrella MAE MURRAY

CIRCE

FOX INDEPENDENCIA Y FIRMEZA

MARTES 17 — EMOCIONANTE ESTRENO EN EL TEATRO VICTORIA

EL DRAMA MODERNO DE PALPITANTE ACTUALIDAD Y HONDA EMOCION:

LA LOCURA DEL BAILE

Por ALMA RUBENS, MADGE BELLAMY, GEORGE O'BRIEN

A LAS MADRES

A través de las conmovedoras escenas de esta cinta, comprenderéis los peligros que acechan a las niñas que consagran sus vidas inútiles a "LA LOCURA DEL BAILE"

¿HASTA CUANDO BAILA LA HUMANIDAD?

NO DEJE USTED DE ASISTIR AL ESTRENO DE ESTE DRAMA INTENSO Y EDIFICANTE, QUE ENVUELVE UNA RUDA LECCION CONTRA LA FRIVOLIDAD DE CIERTAS NIÑAS DE HOY

A LOS NOVIOS

¿Es su prometida loca por el baile? Vea usted esta película de dolor humano y aprenderá a inclinarla hacia fines más nobles y elevados.

UNA PELICULA TOMADA EN EL AUTENTICO MOHGREB E INTERPRETADA POR ARABES

Una gran novedad para nuestro público constituirá la película que presentará en la próxima semana la Sala Imperio y que se titula: "In' Ch' Allah", o "En el país de Abd-el-Krim" y que ofrece la extraordinaria particularidad de haber sido filmada en el propio Mohgreb y de tener varios de sus papeles a cargo de actores árabes. Las más soberbias visiones pintadas por Pierre Loti en sus famosos libros de viajes aparecerán en realidad ante los ojos de los espectadores. Ciudades árabes a donde nunca ha llegado el europeo, tales como Matarka, e Irchad, ciudades sarracenas de enorme encanto, paisajes soberbios del desierto, costumbres árabes atrayentes y voluptuosas, todo es presentado en esta cinta con soberbia belleza. El principal papel masculino está a cargo del actor árabe Brahim El Hadjeb, quien ha revelado un gran temperamento artístico. Las actrices son la bella rusa Stacia Napierkowska y la francesa Fabienne Frea.

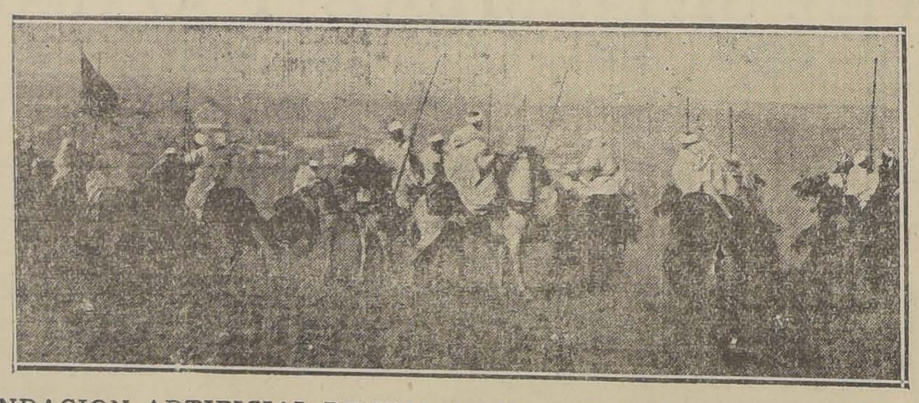

¿ES POSIBLE LA FECUNDACION ARTIFICIAL DE UNA MONA CON INJERTO DE OVARIOS DE MUJER?

Nuestras informaciones cablegráficas han dado cuenta del extraordinario experimento que acaba de realizar el doctor Voronoff al injertar un óvulo de mujer en una chimpancé y procurar su fecundación artificial.

Para darse cuenta del procedimiento seguido y del proceso de la fecundación y desarrollo de un feto, es necesario asistir a la exhibición de la extraordinaria película alemana "La formación del hombre", que se estrenará el Martes en los teatros Setiembre y O'Higgins.

El conocimiento de este fenómeno maravilloso no es un pecado. La prueba es que autores católicos, como el abate Monlau, lo han tratado en libros que son guía de matrimonios bien organizados. En los liceos empieza a enseñarse puericultura como cosa indispensable para las futuras madres.

En la película "La formación del hombre" se verá mediante qué maravilloso mecanismo se efectúa la fecundación y cómo se va formando el nuevo ser.

MAÑANA EN EL IMPERIO: "ORGULLO DE HIDALGA", CREACION DE MARJORIE HUME

Las funciones de mañana en la Sala Imperio revelarán a nuestro público la primera película de la célebre manufactura inglesa Stoll Pictures, titulada "Orgullo de hidalga". Esta cinta, que es una novedad para nuestro público, está interpretada por la encantadora actriz Marjorie Hume que goza de gran fama entre los públicos de las más grandes capitales, no sólo por su gran temperamento artístico, sino también por su seductora belleza. "Orgullo de hidalga" es una película que reune la nota humorística y de comedia fina y ligera, junto al detalle emocionante que nos hace profundizar en un corazón animado por un amor grande que se encastilla en un tenaz orgullo. Al mismo tiempo que esta cinta nos mostrará las costumbres de la alta sociedad inglesa, conoceremos también las de algunas de las más pintorescas regiones de aquel país. Marjorie Hume, en su papel de castellana y de enamorada está admirable, pues ha sabido detallar su papel enriqueciéndolo de matices psicológicos y reforzando aquellos pasajes dramáticos con su temperamento de gran actriz. Brian Haerme, el galán, es un muchacho simpático y varonil que ha sabido dar a su papel mucha desenvoltura y carácter. Es el tipo del gentleman inglés, elegante, tranquilo y con una no despreciable dósis de humorismo.

"EL HOMBRE MOSCA", NO ES TAN SOLO UNA PELICULA SENSACIONALISTA NI SU JOCOSA ACCION SE HALLA POR ENTERO SUSPENDIDA EN LOS AIRES

Hasta el presente sólo hemos hecho hincapié en las escenas aéreas de "El Hombre Mosca". Hemos otrado este aspecto de la película así, al azar, como uno de sus muchos valores, y hemos hablado de él con el entusiasmo con que hablaremos de sus fases restantes, ya que todo en "El Hombre Mosca" merece elogios especiales y cálidos.

En tierra firme, bajo el techo de una tienda de modas, entre un maremagnum de telas, saca a cabeza Harold Lloyd, provocando a cada instante tempestades de risa. La paciencia con que tiene que atender a ese mundo femenino que va a las tiendas a matar el tiempo y a distraer la mirada con la policromía de los trapos, le da margen al ingenioso bufo para hilvanar chistes tras chiste con la rapidez del rayo y la espontaneidad que le es propia. Sus ensueños amorosos, turbados y paralizados por la falta de plata, resultan un filón inagotable de carcajadas tan estrepitosas y seguidas que llega un momento en que la risa colectiva se transforma en un inmenso grito: una carcajada atropella a la otra y todas se confunden en una sola explosión. Los recursos que toca para sostener ante su novia la farsa que había inventado, de que él era uno de los jefes del establecimiento en el cual es apenas un simple vendedor al detalle, evidencian una vez más la inventiva portentosa de que está dotado y que emplea con aciertos estupendos.

Para ver "El Hombre Mosca" es preciso no ser muy gordo ni muy corto de cuello. Los que se hallen en estas condiciones, si no resisten la tentación, deben consultar antes a su médico a fin de ponerse a salvo de un ataque apoplético.

El 25 del presente se dará por vez primera en el Teatro Victoria esta monumental película que arrasará con la tristeza y el mal humor de la ciudad entera.

"CAVALLERIA RUSTICANA"

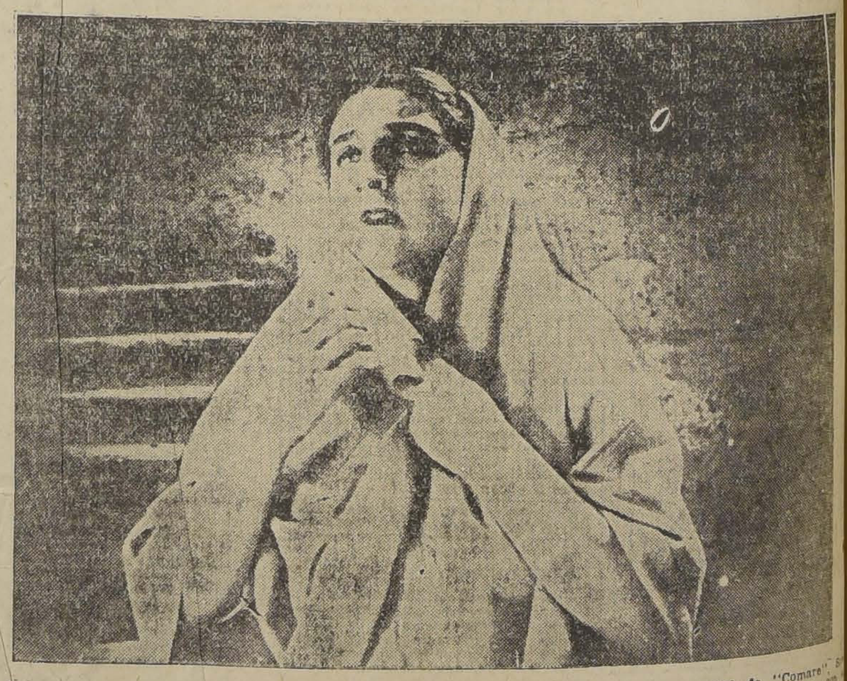

Este drama de Giovanni Grosso, escritor veneciano llamado el maestro de la emotividad, ha sido inmortalizado en la música de todos los tiempos con la genial partitura de Pietro Mascagni. Las partes líricas serán cantados por nuestros elementos locales más destacados en el "bel canto" y los coros serán escogidos con sumo cuidado en forma tal que sus exhibiciones correspondan al máximo de la importancia de "Cavallería Rusticana" que como producción cinematográfica es vallosa, con intérpretes de primera categoría como Livio Pavanelli, que fuera tan aplaudido en "El bailarín de mi mujer"; Giovanne Grasso, que es algo así como el Williams Farnum de la escena latina y la principal belleza del arte mudo europeo, Tina Xeo, que en forma encomiable ha encarnado el papel de "Comare", Santuzza, la bila siciliana que con amor generoso y vehemente y celos volcánicos llego hasta matar su adorado y frívolo Turrido, el corazón partido en dos por el final furioso y vindicador del honrado "compare" Alfio, el esposo de Lola, la mujer fatal en cuyas venas se diría corre la lava ardiente del volcán Etna.

Todo el encanto de la "VILLE LUMIERE" EN ESCENAS DE INOLVIDABLE ESPLENDOR

PROXIMO MIERCOLES DE MODA

Las Locas Noches DE Paris

Bárbara La Marr la actriz malograda, en plena gloria y en el apogeo de su belleza:

El gran actor, elegante y supremo hombre de mundo, que conoce a fondo el alma de las mujeres: **CONWAY TEARLE**

En el cine más elegante de la capital:

SALA IMPERIO

AVENIDA VICUÑA MACKENNA 624 **HOY** **MINERVA** SAN PABLO ESQUINA CHACABUCO

(CIA. CINEM. ITALO-CHILENA)

Estreno de la más original comedia de lujo y alegría:

PARIS EN 5 DIAS

Maravillosas visiones de la Ciudad Luz, Montmartre, el Louvre, Notre Dame, etc.

CREACION DE LA BELLISIMA ACTRIZ

DOLLY DAVIS

Programa doble: estreno de la divertida producción Paramount de lujo:

¡OH, SUSANA!

Interpretada por la encantadora estrella BEBE DANIELS. Además, la sensacional novela de amor y aventuras elegantes: LADRON DE ALTO COPETE, por el famoso actor JORGE LAFAURIE (Perico Metralla).

"LAS LOCAS NOCHES DE PARIS", EL PROXIMO MIERCOLES DE MODA EN EL IMPERIO

Se ha fijado para el próximo Miércoles de moda el estreno de "Las locas noches de París", el otro gran acontecimiento de arte que lanzara durante el mes la Sala Imperio y que, después "El hermoso Brummel", está llamado a causar la más viva sensación. "Las locas noches de París" es una película de ambiente moderno, en la cual se ha hecho un lujosísimo derroche de lujo. Cada escena de este film es un cuadro grandioso en el cual se ha reunido todo aquello que da a nuestra época un sello propio y refinado. La acción, como el título del film lo indica, se desarrolla en París, lo cual da ocasión para que se presenten a los ojos del espectador los múltiples bellezas de la "ville lumière" en su más aristocrático ambiente.

Lo que principalmente llamará la atención del público será el elenco compuesto todo él de grandes artistas encabezados por la maravillosa actriz Bárbara La Marr, por los famosos actores Conway Tearle, Charles de Roche y por la seductora rubia Edna Murphy. Cada uno de estos nombres basta por sí solo para acreditar el valor de la interpretación realizada. Bárbara La Marr, la admirada actriz malograda en plena juventud, en el apogeo de su talento y de su belleza, ha hecho en "Las locas noches de París", una creación más seductora. Conway Tearle, actor que goza entre nosotros de enorme prestigio, encarna el tipo del perfecto elegante, del consumado hombre de mundo que seduce a las mujeres por la fuerza de su carácter y la serenidad de su espíritu, al mismo tiempo que por el sentimiento profundo que revela del corazón femenino. Charles de Roche es admirable en su rol de hombre de teatro, de bailarín famoso que conoce la gloria y el amor.

"LA LOCURA DEL BAILE", EL MARTES EN EL VICTORIA

Con un argumento sencillo y moderno, entretenido y de fondo moralizador, ha confeccionado la Fox esta película dramática "La locura del baile", destinada a obtener un éxito franco entre nosotros, tanto por el ambiente de lujo y distinción en que se desarrolla, como por la actualidad de su tema que envuelve valientemente un verdadero conflicto social provocado por la insensata afición al baile escandaloso, y por la descollante interpretación a cargo de tres estrellas del arte cinematográfico, como son las bellas y sugerentes actrices Alma Rubens, Madge Bellamy, y el simpático galán George O'Brien. En "La locura del baile", que el Teatro Victoria tiene anunciada para el próximo Martes 17, se presenta el caso de un joven romántico y varonil, que ha pasado una existencia de esfuerzo y de aventura en las más apartadas regiones de la Argentina, al frente de un humilde cabaret, donde Maxine, la soñadora bailarina lo ama sin esperanza; el muchacho, que enriquece de pronto, abandona a Maxine, y se lanza a Nueva York a buscar a su novia de los años de adolescente, con la que ansía casarse en seguida. Ella, entregada desde hace tiempo a las locuras del baile, deja transcurrir su vida frívola entre la ruidosa alegría del cabaret elegante, de la farra y de la cotidiana trasnochada; en una de estas fiestas, el pudor de Una Mayne cae entre la espuma del champagne, el humo de los cigarrillos y la fiebre de la danza moderna.

"PARA AMAR Y HONRAR", EN TRES DIAS MAS EN EL SPLENDID

En tres días más se llevará a cabo en la sala del Splendid un acontecimiento artístico, social y cinematográfico que parece alcanzará gran des proporciones, ya que se trata de uno de los sucesos cinematográficos de mayor importancia de la temporada.

Nos referimos a "Para amar y honrar", una producción monstruo del gran cine espectacular que puede equipararse y aún superar en muchas cosas al inolvidable "Halcón de los mares" y que significa uno de los "records" más laudables del cine mundial. Se trata del mayor esfuerzo artístico realizado hasta ahora por la manufactura Paramount y la incuestionable obra maestra del eminente "metteur" Georges Fitzmaurice que supo dirigir afinadamente todo ese cúmulo de elementos monumentales y de millares de personas en escena que la significa la adaptación cinematográfica de la celebérrima novela de Mary Jonston: "To have and to hold".

"SIGFRIED", LA OBRA QUE INSPIRO A WAGNER, UNA PROEZA DEL CINE MUNDIAL

La leyenda de Sigfried, el heroe germano-escandinavo, puede ser considerada como la inspiradora de Wagner. A ella debe el arte alemán las obras sublimes del maestro de Bayreuth.

La cinematografía no podía dejarse de tentar por un tema tan hermoso. Así es como Fritz Lang, después de dos años de preparación, logró editar para la Ufa la película que es dentro de la cinematografía mundial lo que son las obras de Wagner en música.

La película se titula "Los Nibelungos". Ha sido importada a Chile por Amador Pairoa.

Su exclusividad ha sido contratada por la Sociedad Aurelio Valenzuela B. y Cía., quien la presentará dentro de poco en la forma excepcional que merece.

HOY PLATEA $ 2.10 Setiembre y Brasil

EXTRAORDINARIO ESTRENO PARAMOUNT

LA SINFONIA FANTASTICA

ESPECTACULO COMICO Y MARAVILLOSO POR

ESTER RALSTON

LA VENUS AMERICANA

La más pitable sátira para los que se casan por plata.
La novela de un músico enemigo del jazz

EN BREVE

SIEGFRIED

LA LEYENDA DE "LOS NIBELUNGOS"

HOY PLATEA: $ 2.10 O'HIGGINS

DEBUT DE LA TROUPPE DE PERROS SABIOS

Y ESTRENO DE LA SENSACIONAL UNIVERSAL DE AVENTURAS

DON QUIJOTE MODERNO

POR JACK HOXIE

MAÑANA EN EL VICTORIA ESTRENA: "ORGULLO DE MUJER"

Una de las producciones mas interesantes y bellas de la temporada se estrenará mañana en el teatro Victoria. Es "Orgullo de mujer", obra de gran fondo moral que analiza con sutileza e ironía uno de los aspectos más curiosos de la vida moderna.

Una muchacha de rancia nobleza va a casarse presionada por sus padres, con un millonario a quien no quiere. Desesperada y aflebrada, sale a pasearse por las playas cuando ve un aeroplano que acaba de aterrizar no lejos de allí. Deseosa de libertad, de escapar de ese mundo ficticio y convencional en que vive, corre hasta donde está el aviador y le suplica la lleve lejos de allí. Tras prolongados ruegos, el aviador accede y la lleva a su solitaria cabaña en medio de la selva.

Alyce Joyce realiza el mejor trabajo de su carrera artística encarnando el rol de Lady Andrea. Le da distinción, elegancia y vigor dramático. Kenneth Harlan, su galán, crea admirablemente el tipo del aviador intrépido.

La obra va mañana en especial y nocturna.

Padres e hijos se reunirán hoy en la Y. M. C. A.

A las 5 de la tarde de hoy tendrá lugar en el local de la Asociación de Jóvenes una reunión a la que se ha invitado especialmente a los padres de los miembros de la institución.

Se ha preparado un interesante programa de música y de literatura de inspiración que tiende a enaltecer el culto del hogar y la acción de los afectos en la formación de los corazones juveniles.

Entre los padres de familia esta iniciativa ha sido acogida con entusiasmo, por lo que la fiesta alcanzarán un gran éxito.

Mañana a las 6 1|2 de la tarde, el profesor de la Escuela de Medicina señor Eduardo Moors dictará una conferencia sobre "Moral sexual".

Se invita a la juventud de ambos sexos. La entrada es libre.

Se nota un marcado interés por escuchar esta disertación, tanto por la importancia del tema como por la versación del conferencista.

El Congreso Pedagógico Nacional

Todas las comunicaciones relacionadas con este Congreso deben dirigirse a los secretarios generales, Delicias 357, que atienden personalmente de 8 a 11 A. M.

Próximamente el Secretario General del Congreso editará una revista de pedagogía y filosofía.

Manifestación al profesor Coll y Pi

Se efectuó en la tarde de ayer en la Biblioteca de la Escuela de Arquitectura. Con esto lo salumnos de ese establecimiento querían despedirse del maestro, que durante veinte años, desempeñó la cátedra de Modelado.

Ofreció la manifestación el Presidente del Centro de Estudiantes, y contestó en emocianadas frases el festejado.

CIGARRILLOS LA CUBANA no tienen RIVAL 40 cts fumad!

La Cancillería mantendrá contacto con el Congreso en los asuntos internacionales

EL MINISTRO DE RELACIONES EXTERIORES CONCURRIO A UNA REUNION CELEBRADA AYER EN EL SENADO. — ASISTIERON TODOS LOS MIEMBROS DE LA COMISION

DE RELACIONES DE AMBAS CAMARAS. — HOY CONTESTARA EL MINISTRO EN BOLIVIA, SEÑOR BARROS CASTAÑON LA NOTA DEL CANCILLER SEÑOR HUNEEUS

En la tarde de ayer se reunieron en una de las salas del Senado las Comisiones de Relaciones de ambas Cámaras, especialmente citadas por el Presidente de la Comisión de Relaciones del Senado, señor Roberto Sánchez, a quien el señor Huneeus había prometido hacer una exposición de la situación internacional a fin de dar a conocer al Congreso las últimas novedades producidas en la Cancillería.

El señor Canciller manifestó que su propósito de informar al Congreso de todo lo que aconteciera respecto a la cuestión Internacional, le había inducido a invitar a las comisiones de Relaciones de ambas ramas legislativas a esa reunión.

Acto continuo el señor Huneeus dió cuenta de algunos telegramas y antecedentes que obran en poder del Gobierno sobre esta materia y dió a conocer cuál es la política que el Gobierno se ha propuesto seguir en estos asuntos.

Terminó el señor Ministro de Relaciones manifestando que a medida que se produjeran novedades sobre la materia, las iría poniendo en conocimiento del Congreso y que si no le fuera posible concurrir a la Cámara, invitaría a los señores parlamentarios a que pasaran a imponerse personalmente de estos asuntos a la Cancillería.

NO HA LLEGADO LA RESPUESTA DEL SEÑOR BARROS CASTAÑON

Según se nos informó en el Ministerio de Relaciones, hasta anoche no se había recibido la respuesta del señor Barros Castañón a la nota que le enviara hace algunos días el señor Huneeus, y que se refiere a las declaraciones del señor Guzmán, Presidente del Senado de Bolivia.

EL MINISTRO DE BOLIVIA EN EL MINISTERIO DE RELACIONES

En la tarde de ayer estuvo en el Ministerio conferenciando largamente con el Canciller, el Ministro de Bolivia, Excmo. señor Eduardo Diez de Medina.

EL CANCILLER CON EL PRESIDENTE

En la mañana pasó a la Presidencia el Canciller señor Huneeus, quien conversó detenidamente con el señor Figueroa Larraín.

Según nuestras informaciones, en esa conferencia se trató única y exclusivamente sobre los asuntos relacionados con la cuestión del Norte.

EL MINISTRO DE BOLIVIA EN LA CANCILLERIA

El Excmo. señor Diez de Medina pasó en la tarde de ayer al Ministerio de Relaciones Exteriores a conversar con el señor Huneeus.

Según nuestras informaciones, la visita del distinguido diplomático boliviano obedecía al propósito de retribuir la que le hiciera el canciller hace pocos días con motivo de la celebración del aniversario de la Independencia de la República del Altiplano.

El señor Diez de Medina tenía el propósito de saludar también el Presidente de la República, pero debido a que el señor Figueroa había partido a Reñaca, no lo pudo hacer.

MAÑANA HABRA UN BAILE ESTUDIANTIL EN EL CLUB ALEMAN

Mañana a las 4 1|2 de la tarde se dará comienzo en el amplio local del Club Alemán, Nataniel 117, el baile estudiantil organizado por el Centro de Alumnos del Instituto Americano de Comercio, a beneficio de la Biblioteca.

Se ha confeccionado un novedoso programa de variedades y entretenciones, habiéndose contratado dos de nuestras mejores orquestas de jazz band.

El profesor de bailes, señor Escobar, aportará su concurso haciendo una presentación de los bailes que actualmente hacen furor entre los aficionados.

Las entradas han sido ya colocadas casi totalmente y las que quedan pueden ser adquiridas en el local del Instituto Americano, Bandera 152, 2.o piso. Valen tres pesos para los caballeros; las señoritas tendrán invitaciones especiales que hay que retirar en el mismo local ya indicado.

NUEVOS ANTECEDENTES PARA LOS PRESUPUESTOS

Se recibieron ayer en la oficina respectiva del Ministerio de Hacienda los datos enviados por los Ministerios de Higiene y de Instrucción.

Según se nos dijo, en aquel Departamento de Estado, el Presidente de la República está vivamente interesado porque el estudio de los presupuestos se haga cuanto antes, a fin de que sean enviados al Congreso Nacional el 1.o de Setiembre.

Con este motivo el señor Figueroa Larraín habría reiterado la orden en el sentido de que se acelerara en el envío de antecedentes al Ministerio de Hacienda.

SE HA POSTERGADO LA CELEBRACION DEL "DIA DEL VENDEDOR"

La fiesta que desde hace tres años vienen realizando los vendedores de casas mayoristas de Santiago anunciada para mañana, ha sido postergada como un homenaje al Real Club Deportivo Español, que nos visita.

Esta se llevará a efecto el Domingo 22 del presente.

EL CONGRESO DE EX-ALUMNOS SALESIANOS DE VALPARAISO

que se llevará a cabo durante los días 11 y 12 de Setiembre próximo, ha despertado interés entre los distintos círculos de esta capital, formados por jóvenes que han recibido su educación en los diversos colegios que mantiene en el país la Congregación Salesiana.

Varios Centros, como el Camilo Ortúzar y otros han designado ya sus delegados a ese torneo destinado a unificar la acción social de todo el ex-alumnado mencionado.

Otro de éstos, el Blas Cañas, se reunirá el Lunes próximo en el local del Pensionado Universitario, Rosas 1165, para hacer la designación de los suyos.

La policía seguirá su campaña en contra los narcóticos

DICE EL DIRECTOR GENERAL DE ELLA, EN UNA COMUNICACION A LA LIGA DE HIGIENE SOCIAL

El doctor don Luis Prunes, Presidente de la Liga Chilena de Higiene Social, ha recibido del Director General de Policías señor Bartolomé Blanche la siguiente respuesta a una carta que esa institución le enviara a propósito de la campaña emprendida en contra los narcóticos:

"He tenido la honra de recibir su atenta nota N.o 518 de 6 del actual, por la que Ud. en representación del directorio de la Liga Chilena de Higiene Social, se sirve manifestarme la complacencia con que esa institución se ha impuesto del Proyecto de Ley y Reglamento sobre importación y venta de narcóticos, redactado y presentado al Supremo Gobierno por esta Dirección, en su deseo de cooperar en la lucha contra estos venenos que destruyen la raza.

Al agradecer a Ud. y por su digno intermedio a la Liga Chilena de Higiene Social, los benévolos conceptos consignados en la honrosa nota de felicitación que ha tenido a bien enviarme, debo manifestar a Ud. que esta Dirección proseguirá con mayor empeño la campaña iniciada, cuyo éxito depende en gran parte de la ayuda que le presten instituciones como la que Ud. tan dignamente preside, sobre todo en estos momentos en que se va a presentar al Congreso por el Ministerio de Higiene un Proyecto de Ley relativo al uso de narcóticos, en cuyas circunstancias habrá que vencer muchas dificultades propias de los intereses creados de ciertos elementos, que moverán grandes influjos, como asimismo la apatía e indiferencia de una gran masa del público, que ignora los efectos desastrosos que está ocasionando actualmente el uso extra-médico de estas drogas.

Dios guarde a Ud.—(Firmado).—**Bartolomé Blanche**, Director General."

POR LOS TRIBUNALES

CONFORME AL DERECHO INTERNACIONAL Y A LA LEY PENAL CHILENA

EL PRESIDENTE DE LA CORTE SUPREMA NEGO LUGAR A LA EXTRADICION DE UN CIUDADANO ARGENTINO

El Presidente de la Corte Suprema, señor Javier Angel Figueroa, se pronunció ayer en el recurso suscitado por la petición de extradición que formuló la justicia argentina contra un ciudadano de esa nacionalidad llamado Alejandro Cané.

La resolución que damos extractada a continuación, expresa los fundamentos que ha tenido en consideración el Presidente de nuestro más alto Tribunal, para no dar lugar a la extradición solicitada.

ACUSADO POR DEFRAUDACION

se halla el citado Cané, en uno de los tribunales de la capital federal de la República Argentina, que servía interinamente como Juez de Instrucción en lo criminal el doctor Arturo L. Domínguez.

Cané es argentino, y desempeñaba actividades comerciales en la ciudad de Paraná, provincia de Entre Ríos.

De paso en Buenos Aires, trabó conocimiento en una casa de pensión con el señor Alberto Lehmann, quien, según sus declaraciones, comisionó a Cané para que le vendiera cuarenta carteras de seda para señoras, cuyo avalúo asciende a 1,751 pesos nacionales.

Como no apareciera a entregarle las especies ni el dinero, entabló contra él un juicio de rendimiento de cuentas, pero el acusado tampoco compareció, resultando infructuosos los esfuerzos de la policía para localizarlo.

Sólo se pudo saber que Cané había huído a Chile y se encontraba viviendo en Punta Arenas.

Entonces el juez de Buenos Aires expidió un exhorto, el que fué enviado para su tramitación al señor Embajador de Argentina en Santiago.

El señor Embajador lo remitió al Ministro de Relaciones Exteriores de esa época, señor Jorge Matte y éste al Presidente de la Corte Suprema, conforme a las prácticas establecidas en nuestra legislación.

LA SENTENCIA

Ya en la Corte Suprema los antecedentes, el señor Presidente dispuso que pasaran en vista al Fiscal, funcionario que en su informe fué de opinión que debía negarse lugar a la solicitud de extradición.

Y ayer se ha expedido la resolución definitiva que, en síntesis, dice:

Que no ha sido posible establecer el paradero del prófugo, ni en Punta Arenas, ni en Valparaíso, ni en otra parte.

Que no existe tratado entre Chile y la República Argentina que consulte los casos en que pueda tener lugar la extradición del delincuente, y en tal virtud, para pronunciarse sobre la demanda de autos es necesario resolver si ella procede con arreglo a los principios del Derecho Internacional y a las disposiciones de las leyes nacionales.

Que se procese a Cané en la Argentina por una defraudación que conforme a la ley penal chilena se castiga con presidio o relegación en sus grados medio o máximo, castigos que corresponden a simple delito.

Que, según los pricipios o reglas del Derecho Internacional simple, sólo se concede la extradición de los individuos condenados o procesados por delitos graves contra la humanidad o que afecten la tranquilidad social y a los que corresponde pena de crimen.

Que la extradición del inculpado Cané se pide en la inteligencia de que ella debe necesariamente sujetarse a la reciprocidad en casos análogos, siendo de advertir que el Gobierno de Chile quedaría privado de solicitar y hacer efectiva una correspondencia mutua en iguales o parecidas condiciones si con arreglo a lo preceptuado por el artículo 683 del Código de Procedimiento Penal la extradición activa de los ciudadanos chilenos residentes en el extranjero sólo tienen cabida cuando estos hayan cometido crímenes a que se aplique pena aflictiva.

Finalmente dice la sentencia que en mérito de las consideraciones enunciadas y teniendo presente lo dispuesto en los artículos 695,696 y 703 del Código de Procedimiento Penal, se declara que no ha lugar a la extradición a que el recurso se refiere.

De orden del Presidente de la Corte Suprema, señor Javier Angel Figueroa, esta resolución deberá ser transcrita al Ministro de Relaciones.

POR LA MONEDA

EL EMBAJADOR ARGENTINO ENVIO UN INFORME relacionado con los acuerdos que se tomaron en el Congreso contra el Alcoholismo celebrado en Buenos Aires últimamente. Entre esos acuerdos figura el de realizar fiestas que se llamarán Día del Médico, de la Mujer y de la Juventud.

EL ENCARGADO DE NEGOCIOS EN POLONIA HA COMUNICADO al Gobierno de Chile que en ese país no se cobrarán derechos por la internación de salitre. Esa medida aparece en el nuevo arancel aduanero que entrará en vigencia el año próximo.

EL CONGRESO DE AERONAUTICA IBERO-AMERICANO se realizará en Madrid el 24 de Octubre próximo. Dando cuenta de tal cosa, se recibió en la Cancillería una comunicación de nuestro Ministro en España, señor Rodríguez Mendoza.

EL PRESIDENTE DE LA REPUBLICA RECIBIO UNA carta autógrafa del Presidente de la República de Grecia, Mr. Teodoro Pangalos, en que le da cuenta de haber asumido el mando, formulando al mismo tiempo votos por la prosperidad de Chile y ventura personal del señor Figueroa Larraín.

CON EL SUBSECRETARIO DE RELACIONES CONFERENCIÓ ayer el Ministro de México y el Encargao de Negocios de Gran Bretaña.

EL TRIBUNAL DE CUENTAS CONTINUA ESTUDIANDO las disposiciones contenidas en la ley de emergencia. Posiblemente el Lunes próximo informará el fiscal de esa entidad.

FUE PROMULGADA LA LEY QUE CONCEDE POR 30 años los terrenos ubicados en la calle Moneda esquina de San Antonio, al Cuerpo de Bomberos.

EJERCITO Y ARMADA

LA MANIFESTACION AL GENERAL SEÑOR ORTIZ

Que le ofrecerán los Generales, Coroneles y jefes de reparticiones militares de la guarnición, con motivo de su permanencia en el Ejército, se efectuará hoy a las 12.30 P. M. en el Club Militar.

A esta manifestación concurrirá también el Ministro de Guerra, Coronel señor Ibáñez.

E LJEFE DE LA INFANTERIA.—El Coronel don Otto Narshall ha regresado del Sur del país, después de pasar revista de documentación a los cuerpos que tienen su guarnición en Curicó y San Fernando.

LOS DECRETOS DE ASCENSOS.—De los siguientes oficiales fueron firmadas ayer por el Presidente de la República:

A Mayor el Capitán don Tomás Argomedo; a Capitanes los Tenientes señores Osvaldo Puccio, Alfredo de Amesti y Eduardo Villarroel Ballesteros.

EL EDECAN DE LA PRESIDENCIA.—El Capitán señor Fuentes ascenderá en breve a Mayor, pues en la actualidad está ocupando el primer lugar en el escalafón de capitanes.

RETIROS DEL EJERCITO. — En la tarde de ayer se ha dado curso a los decretos por los que se concede el retiro absoluto del Ejército a los siguientes oficiales:

Mayores don Jorge Souper y don Félix Navas, Capitán don Guillermo Lorca y Mayor de Veterinaria don Juan A. Díaz.

LOS JUEGOS DE GUERRA.— De las tropas de infantería que tienen su guarnición en esta capital empezarán el 19 del presente mes, bajo la dirección del jefe de la Infantería, Coronel don Otto Narshall.

El programa de los juegos de guerra que se desarrollarán han sido confeccionados por el Comandante de la División de Infantería, General señor Orozimbo Barbosa.

LA COMIDA ANUAL.— De los oficiales que salieron al Ejército en 1914, se verificará esta noche en el Club Militar.

A ella han adherido todos los oficiales en servicio activo y en retiro que perenecieron a aquel curso.

NOTICIAS BREVES; PERO IMPORTANTES

La Universidad Popular Lastarria invita a los alumnos y profesores a una reunión que se verificará hoy en Bandera 542, a las 6 P. M.

Una reunión de padres e hijos se celebrará hoy a las 5 de la tarde en la Asociación Cristiana de Jóvenes.

El baile estudiantil en el Club Alemán se verificará mañana a las 4.30 de la tarde.

Los cursos de Arte Decorativo en el Club Social de Profesores comenzarán hoy a las 2 de la tarde en el edificio antiguo de la Biblioteca Nacional.

¡¡A CUALQUIER PRECIO!!

PUEDE USTED ADQUIRIR EN NUESTRA LIQUIDACION UN LINDO SOMBRERO MARCA "THE ROSENBLITT HAT", EL PREFERIDO DE TODOS

FABRICA NACIONAL DE GORRAS Y SOMBREROS Delicias 2636, frente a Libertad

SUCURSALES: SOMBRERERIAS ROSENBLITT

Pasaje Avenida Matta SAN DIEGO 1140

SAN DIEGO 2007 Al llegar a Franklin

DELICIAS 2618 Entre Bascuñán y San Alfonso

PUENTE 616 Casi esquina Santo Domingo

NAHUM ROSENBLITT.

AYER FUE TERMINADO EL PRESUPUESTO DE INSTRUCCION

La confección de este presupuesto, que debía efectuarse de acuerdo con la Ley de Emergencia, demoró algún tiempo debido a las numerosas modificaciones que hubo de introducirse en el confeccionado a principio de este año.

Este presupuesto sólo quedó terminado en las últimas horas de la tarde de ayer.

El Presidente se fué a Reñaca

Por el expreso de las cinco de la tarde, el Presidente de la República se dirigió a Reñaca. Posiblemnte regrese mañana Domingo, a las 11 de la noche, o bien el Lunes en la mañana.

Concurrieron a la Estación del Norte, su secretario, señor Valenzuela y el Edecán de Servicio, capitán señor Fuentes.

LA VIDA ESTUDIANTIL EN ESTADOS UNIDOS

LA CONFERENCIA DE HOY DEL PROFESOR Mr. JOSLIN COX

Hoy a las 6 de la tarde, en el nuevo edificio de la Biblioteca Nacional, dará su conferencia sobre la "Vida estudiantil en Estados Unidos", el profesor norte-americano, Mr. Isaac Joslin Cox.

El doctor Cox, es, como se sabe, profesor de historia de la Northwestern University de Illinois y se halla en Chile desde hace algún tiempo estudiando la historia de nuestro país a través de las obras más importantes nacionales que le han sido facilitadas en la Sección Chilena de la Biblioteca Nacional.

Con la conferencia que dará hoy se inicia también la vida activa de la Biblioteca Nacional en su nuevo edificio. Es de suponer que dada la actualidad que presenta el tema elegido por el doctor Cox numeroso público acudirá a esa conferencia.

La entrada es libre.

El sumario de la conferencia es el siguiente:

1.o Condiciones generales. — Crecimiento de las inscripciones, año por año. — Menos extravagancias en las relaciones entre los grupos. — Más franqueza en las relaciones entre los sexos, y en otros aspectos sociales. La vida estudiantil es más seria y al mismo tiempo más intensa.

2. La influencia atlética. — Ejercicios atléticos, obligatorios y facultativos. La influencia del football. Publicidad y éxitos financieros-El profesionalismo en los deportes.

3. Otras actividades fuera de programa. — Los periódicos universitarios son mejor redactados, y, en sentido literario, menos pretensiosos que antes. — La vida en las **fraternidades** y en las **sonoridades**. — Los espectáculos y funciones públicas.

4. Expresión colectiva. — Más autonomía entre los estudiantes y el profesorado. — La actitud religiosa. — Actitud en pro de los problemas sociales y políticos. — La actitud internacional. — Militarismo y pacifismo.

5. Actividades en los cursos. — Cursos vocacionales **versus** cursos culturales. — Requisitos más altos tanto de parte de los estudiantes como de los profesores. — El espíritu de progreso demanda cambios, pero con estudio y cooperación.

LA JUNTA DE VECINOS Y LAS FINANZAS MUNICIPALES

Consideraciones que se hicieron en la reunión de ayer al informe del Inspector del Tribunal de Cuentas:

Presidida por el Intendente, señor Phillips, y con asistencia de los señores Vicuña Subercaseaux, Corvalán, Salas, Manríquez, Zamudio y Avendaño, se verificó la sesión ordinaria de la Junta de Gobierno Local.

Después de leída el acta de la sesión anterior, y la cuenta, en la que se informó de diversas solicitudes, entre ellas, una del presidente de la Cámara de Diputados, en que pide se conceda a los miembros de esa Corporación un distintivo especial para usarlo en sus automóviles, usó de la palabra el señor Vicuña Subercaseaux.

Manifestó el señor Vicuña, refiriéndose al informe presentado por el Inspector del Tribunal de Cuentas, sobre el estado de las finanzas municipales, que esta cifra no existe, y "que en el peor de los casos, según los estudios practicados por la Tesorería, el déficit sería de dos millones de pesos". Agregó que en la situación producida, se hacía un deber en declarar que estaba en perfecto acuerdo con la actitud asumida por el Intendente Municipal señor Phillips.

Contestó a estas palabras el Intendente, quien manifestó que se complacía en agradecer la entusiasta cooperación que le han prestado los miembros de la Junta.

Hablaron después los señores Corbalán y Salas Rodríguez, manifestando este último que el Inspector del Tribunal de Cuentas ha estado equivocado al emitir su informe. El señor Zamudio, dijo, sobre este mismo particular, "que los datos de ese informe son absolutamente falsos, y que el tesorero municipal debía informar cuál es el verdadero estado de las finanzas del Municipio".

Después de un largo debate, suscitado sobre este asunto, en el cual los señores Salas, Vicuña, Manríquez, y Zamudio, reiteraron su adhesión al Intendente Municipal, la Junta prestó su acuerdo para el despacho de diversos asuntos administrativos, entre ellos, la aprobación de una solicitud de los comerciantes del Mercado Central, en que piden nueve meses para desalojar los locales que allí ocupan.

AGRUPACION ESTUDIANTIL SIONISTA "JOSE TRUMPELDORR"

ELECCIONES DEL DIRECTORIO

El Martes 10 del presente se llevaron a efecto, en los salones del Círculo Israelita, las elecciones de Directorio de la Agrupación Estudiantil Sionista "José Trumpeldor", por el período 1926-27, quedando constituído de la siguiente manera:

Presidente, señor Jaime Drapkin.
Vice-presidenta, señorita Dora Voloski.
Secretario, señor Isaís Rimski.
Pro-secretario, señorita Aída Fishman.
Tesorera, señorita Emilia Iscovich.
Pro-tesorero, señor Marcos Prilutzki.
Directores. — Señor Manuel Libedinski y señoritas: Sara Mandel, Aída Milinarski, C. Cohen y E. Friedman.

La trasmisión del mando se efectuará el Domingo 15 del presente a las 10 A. M. en el Círculo Israelita.

Las playas de la provincia de Llanquihue están ocupadas ilegalmente

ESTA SITUACION, EXISTENTE EN CASI TODO EL PAIS, PRIVA AL ERARIO PUBLICO DE FUERTES ENTRADAS

En el Ministerio de Vías y Obras Públicas se recibió ayer un informe del Ministerio de Hacienda, el que había sido enviado a este Departamento, por la Sección Bienes Nacionales y que se refiero a los títulos de los ocupantes de playas y terrenos fiscales de Castro, en la provincia de Llanquihue.

A pesar de no haber encontrado facilidades de ningun género para conocer dicho documento, hemos logrado obtener detalles de él, que nos permiten informar sobre lo que en el se trata.

Algunos antecedentes

El decreto ley que dió organización al Ministerio de Obras Públicas, Comercio y Vías de Comunicación dispuso que sería este nuevo departamento de Estado el que intervendría en las concesiones y arrendamiento de tierras situadas a la orilla del mar de todo el territorio.

En uso de estas atribuciones y siendo Ministro el señor Francisco Mardones, se pidió a la Inspección de Bienes Nacionales, el envío de un funcionario que determinará la situación de los ocupantes de las playas del departamento de Castro.

Este Inspector, que lo fué el señor Cid Pinuer, evacuó su informe el día 10 del presente, el que, como ya lo dijimos, fué enviado al Ministerio de Hacienda y de ahí al de Vías y Obras.

94 ocupaciones indebidas

El inspector no se concretó, según nuestras informaciones a investigar sobre los títulos de los ocupantes del citado departamento, sino que extendió su acción a toda la provincia, pudiendo establecer que 94 ocupantes de playas se habían establecido sin ningún derecho para hacerlo.

En el informe se comprobaría fehacientemente que gran número de estas ocupaciones de playas se han efectuado por concesiones otorgadas por los Gobernadores, sin que se haya pedido la autorización administrativa que ordena la ley en forma terminante.

Acompaña al informe algunos planos ilustrativos de estos denuncios. Más aún, los Gobernadores no tienen facultad para extender concesiones por un plazo mayor de un año y siempre que se pida la autorización administrativa a que hicimos referencia; sin embargo estos concesionarios han permanecido instalados allí durante largos años sin que el Fisco haya percibido las sumas que legítimamente le corresponden.

Instalaciones, edificios e industrias

Los ocupantes han estado seguros de que podrían usufructuar tranquilamente del patrimonio fiscal, pues, según nuestras informaciones, han construído en las playas de la provincia de Llanquihue, toda clase de instalaciones, edificios y faenas.

Se nos dice que se han hecho hasta pequeños embarcaderos donde se efectúa el cargío de papas y otros productos típicos de la zona.

El Gobierno en virtud del informe de la Sección Bienes Nacionales deberá resolver lo que corresponda ante estas prolongadas ocupaciones indebidas e ilegales.

¿Cuánto ha dejado de percibir el Fisco?

Miéntras nos esforzábamos por conocer el informe tuvimos que recorrer diversos Ministerios y oficinas públicas, donde conversamos con algunos funcionarios conocedores de estas materias.

Segun cálculos de uno de estos empleados el Fisco pudo obtener una entrada de dos millones de y en la forma como lo determinan pesos si estas concesiones se hubieran hecho por arrendamiento las leyes.

Nos agregó que una situación igual existe en muchas otras provincias y que son incalculables las sumas que por este capítulo deja de percibir el Erario Público anualmente.

Nos llamó la atención la reticencia demostrada en algunas oficinas para proporcionar datos sobre el asunto, llegando a declarársenos que el informe de la Sección Bienes Nacionales contiene algunos detalles que a juicio de algunos altos funcionarios no sería conveniente ni oportuno dar a la publicidad.

Una prolongada miseria ha traído la desesperación a los empleados públicos

Miéntras en la Cámara de Diputados, el Ministro de Hacienda defiende el proyecto de Conversión de la Deuda, los empleados públicos continúan esperando el pago de sus sueldos correspondientes a los meses de Junio y Julio.

En todos los círculos públicos, no se oyen sino comentarios espeluznantes acerca de la situación en que se encuentran las familias de los servidores da le Administración Pública.

Lo sentimos mucho: pero no hay dinero...

Esta es la respuesta que tiene que dar mil veces al día el Cajero de la Tesorería Fiscal a las muchas personas que concurren a esa repartición en busca de dinero.

Un telegrama al Presidente de la República

Enviaron ayer numerosos empleados públicos de Valparaíso. El texto de esa comunicación es el siguiente:

"La aflictiva situación de nuestras familias, nos obliga a dirigirnos respetuosamente a V. E. rogándole interponga su alta influencia para que se dicte a la brevedad posible la orden de pago de nuestras pensiones de jubilación correspondientes a Junio y Julio por estar comprendidas dentro de los Decretos-Leyes.

Encabezan una larga lista de firmantes, las siguientes personas: Oscar Raithel, Eugenio Vicuña, Manuel Andrade, Ramelio Alvarez, Alberto Pérez, Carlos Müller H., Luis Cárdenas, Alejandro Ríos, etc., etc.

En San Carlos habrá dinero para pagar

Los sueldos correspondientes a los meses de Junio y Julio. Así nos lo comunica nuestro Corresponsal señor Reyes.

Informaciones de provincias

Sobre la situación de los empleados públicos, nuestros corresponsales nos enviaron ayer las siguientes comunicaciones:

CHILOE

El comercio ha cerrado sus créditos a los empleados fiscales

(De nuestro corresponsal, por telégrafo)

CASTRO, 13. — Reina un marcado descontento entre los empleados públicos de este departamento, en vista de que aún no se les cancelan los sueldos correspondientes a los meses de Junio y Julio.

Esta situación perjudica al comercio, que ya no quiere dar facilidades a los empleados en atención a la demora en el pago de sus emolumentos.—(Gutiérrez).

O'HIGGINS

El profesorado de Buín estj en situación angustiosa

BUIN, 13. — La Asociación Departamental de Profesores de este pueblo ha enviado a "La Nación", el siguiente telegrama:

"Todo el profesorado de este departamento está impago, porque los fondos se han agotado.

La situación, es por este motivo, angustiosa.—**Pérez**, Presidente.—**Berta de Santibáñez**, Secretario".

«No se ha comprobado delito en la Dirección de Especies Valoradas»

NOS DICEN EL MINISTRO DE HACIENDA Y EL DE LA CORTE DE APELACIONES DON FELIPE URZUA

Salía del Congreso el Ministro de Hacienda, después de una sesión de la Cámara de Diputados, cuando le preguntamos:

—¿Qué hay de nuevo en el asunto de las Especies Valoradas?

—Nada que yo sepa, nos respondió. Eso está entregado a un Ministro de la Corte como ustedes saben.

Preguntamos en seguida al Ministro si el Fisco se había hecho parte en este asunto, en que parecen encontrarse comprometidos los dineros públicos, a lo que nos respondió:

—No se ha establecido la existencia de una defraudación y de consiguiente, no hay juicio o proceso en que el Fisco pueda hacerse parte. Más tarde, ya veremos, nos dijo al despedirse.

Entrevistamos en seguida al Ministro de la Corte de Apelaciones, señor Felipe Urzúa, quien tiene a su cargo el conocimiento de los denuncios formulados por la Comisión designada por el Gobierno y cuyo informe publicamos oportunamente.

El señor Urzúa nos declaró que él no está conociendo de ninguna defraudación, sino que se le ha encargado la investigación de los denuncios hechos contra el ex-Director de Especies Valoradas, para establecer si existe o no delito en sus actuaciones.

Con este objeto he pedido todos los antecedentes que se tengan sobre el particular a la Dirección del Tesoro, de la cual depende la tesorería fiscal, a la Dirección de Especies Valoradas, al Banco Central y al propio Ministerio de Hacienda.

Algunos de estos antecedentes, prosiguió el señor Urzúa, aún no los he recibido de modo que aún no se puede decir si existe o no delitos.

Cabe recordar que las incidencias de la Oficina de Especies Valoradas se iniciaron hace ya tres meses.

El Inspector del Tribunal de Cuentas insiste en un déficit municipal superior a 10 millones

"QUEDAN EN PIE TODAS LAS PREMISAS DE MIS RAZONAMIENTOS", DICE EL SEÑOR FLORENCIO GUTIERREZ LEON, EN LA SIGUIENTE EXPOSICION

"INSISTO"

"Déficit — M —**Descubierto que resulta de una cuenta por exceder los gastos a los ingresos". (Diccionario de la Lengua Española, de D. José Alemany de la Real Academia Española. Edición de 1925).**

"Se me permitirá decir algunas pocas palabras para corroborar lo dicho en el informe que presenté el Sábado último al señor Intendente Municipal, don Luis Phillips, a su pedido, para verificar si eran fundadas las censuras hechas por el Senador don Luis Alberto Cariola, sobre incumplimiento de leyes y errores administrativos cometidos por dicho señor Intendente y la Honorable Junta de Vecinos, en el carácter que invisten como administradores de la ciudad de Santiago.

La refutación que el señor Phillips hizo públicamente de mi informe, me obliga a tener que volver sobre este asutno, para defender mis actuaciones, por la importancia del objeto a que iban encaminadas y para hacer triunfar la verdad por encima de toda consideración.

El año pasado, la Honorable Junta de Vecinos, elaboró un presupuesto, calculando sus entradas en $ 28.967,000.00 y sus gastos, naturalmente, en igual cantidad.

El 1.o de Agosto le quedaban por gastar, según el balance de saldos, a la Tesorería:

En sueldos de los empelados, por los cinco meses restantes del año	$ 1.696,415.07
En cancelación de contratos de obras en ejecución y por terminarse, de pagos de seguros y de asignaciones establecidas por la ley	901,312.76
Y en saldos de todos los items de variables, deducida la cifra anterior	12.184,934.93
Total	$ 14.782,662.76
Para hacer frente a estos gastos, calculó que la Municipalidad iba a tener las siguientes entradas dentro de los cinco meses que quedan del año:	
Impuesto sobre Bienes Raíces	$ 1.600,000.—
Deudores Morosos por el mismo Impuesto	500,000.—
Patentes Industriales y Profesionales	500,000.—
Otras entradas, sin contar el 2½ % de la entrada bruta de la Tracción Eléctrica, porque de esta suma se incautaría dicha Compañía en pago de las deudas que tiene por cobrarle a la Municipalidad. (El detalle completo de las partidas de entradas salió en el informe)	2.093,500.—
	$ 4.693,500.—
Déficit con respecto a los cálculos del Presupuesto acordado por la H. Junta de Vecinos	$ 10.089,162.76

He creído conveniente volver sobre este punto, para declarar que, el señor Cariola, al pronunciar su discurso que motivó la petición de mi informe, tenía plena razón al afirmar que la situación de la Municipalidad sería gravísima al término del año, si no se adoptaban medidas enérgicas para disminuir los gastos.

El discurso del señor Cariola tuvo eficacia, porque con posterioridad, el señor Phillips presentó un proyecto a la Honorable Junta de Vecinos, para dejar sin efecto muchas partidas variables consultadas en el presupuesto, proyecto que todavía no ha aprobado la Junta. Esto no quiere decir, como lo ha entendido un respetable órgano de la prensa de la capital, que la Municipalidad seguiría rigiéndose por un nuevo presupuesto, con la aprobación de dichas economías.

Mi informe se hace cargo de la situación que tiene que encarar la Municipalidad y ha descontado en globo todos los gastos que no son de imprescindible necesidad y urgencia, para llegar a establecer este cálculo final:

Entradas a percibir en los cinco meses que restan del año	$ 4.693,500.00	
Pagos de sueldos, id. de decretos encarpetados en Tesorería, de planillas de trabajadores, Pavimentación, forraje, cumplimiento de contratos en el Teatro, Casa Consistorial, Hornos Crematorios, etc.		11.339,340.62
Suma que faltaría para hacer dichos gastos. Déficit	6.645,840.62	
Sumas iguales	$ 11.339,340.62	$ 11.339,340.62

El señor Intendente ha criticado mi cálculo de posibles ingresos, diciendo que la Municipalidad recibirá en lo que queda del año, dos millones seiscientos mil pesos ($ 2.600,000), por Impuesto de Bienes Raíces, en vez de $ 1.600,000 como lo he calculado yo, y asimismo, $ 1.200,000 en vez de $ 500,000 por Patentes Industriales y Profesionales, lo que daría una posible entrada de más de $ 1.700,000 que habría según él que rebajar del déficit.

Mi informe consignó como entrada posible para la partida Deudores Morosos por Impuesto de Bienes Raíces	$ 500,000.—	
que sumados a los ingresos del primer semestre	597,067.79	
darían un ingreso total en el año de		$ 1.097,067.79
Siendo la suma consultada en el Presupuesto por este capítulo		900,000.—
Se calculó un ingreso de más de		197,067.79
Sumas iguales	$ 1.097,067.79	$ 1.097,067.79

Consultados el Tesorero y el Subtesorero de la Municipalidad, sobre qué suma total produciría hasta fines de año la Partida Impuesto de Bienes Raíces, estuvieron conformes con el suscrito en que debía calcularse siempre su ingreso con un 20% de rebaja sobre el Presupuesto, que es lo que queda pendiente de un año para otro.

Tendríamos en consecuencia que sobre la suma de $ 6.300,000.00 presupuestada por este ramo por la H. Junta de Vecinos, habría que deducirla como incobrable en el año el (20%)		1.260,000.00
Suma cobrable para todo el año	$ 5.040,000.00	
En los 7 primeros meses de 1926, la Tesorería le adjudica a ésta partida como ingresados		3.299,239.23
Mi informe calculó para los cinco últimos meses, una entrada de		1.600,000.00
En el ramo de Deudores Morosos se estampó de más la cifra de como posible entrada por haberse confundido algunas partidas de Impuesto de Bienes Raíces del primer semestre con las de Morosos		197,067.79
De modo que mi cálculo pecó de optimista en	56,307.02	
Sumas iguales	$ 5.096,307.02	$ 5.096,307.02

Vamos al otro factor, los $ 700 mil de más que calcula el señor Phillips que percibirá la Municipalidad en el resto del año por Patentes Industriales y Profesionales, sobre lo establecido en mi informe.

Respecto a este punto, me remito a las cifras suministradas por el Tesorero y Sub-tesorero y que he dado a la publicidad, con cuyos funcionarios debatí este cálculo.

Posteriormente ha opuesto el señor Phillips a la opinión de los más altos funcionarios de la Municipalidad, la del Jefe de Policía Local, señor Alberto Ahumada, persona muy capacitada y celosa en las funciones que desempeña. El señor Alberto Ahumada fué quien sugirió al señor Intendente Municipal el parecer de que la Municipalidad percibiría en lo que queda del año por el ramo de Patentes Industriales y Profesionales, $ 700,000.00 más de lo que me había parecido a mí. Pero el señor Ahumada funda sus apreciaciones basado en un Rol de Patentes que está formándose, cuya clasificación no ha sido aceptada todavía por el público ni aún se ha constituído la Junta Clasificadora para la fijación definitiva de sus precios.

"Además, la cobranza del Impuesto se empezará tardíamente, después del 15 de Octubre, habiéndose llenado las formalidades exigidas por la ley, y, aunque se haga uso del mayor apremio a los contribuyentes para que paguen sus patentes, llegará el término del año con una cantidad de morosos que no se puede imaginar.

"En vista de esto lo prudente es pisar en terreno firme, y basar los cálculos sobre clasificaciones conocidas.

"En el dictamen que he pasado al señor Intendente Municipal, he declarado que la Municipalidad no podría contar con la participación del 2 1|2 o|o en las entradas brutas de la Compañía Chilena de Electricidad, de los cinco últimos meses del año, porque dicha Compañía se incautaría de ellas ($ 660,000 calculados), pues la Municipalidad le debe aún algunas otras partidas a la Compañía que no se tomaron en cuenta en mi balance y, además, el porcentaje ha sido mal calculado desde su origen por la Empresa, la que se cree deudora de menores sumas a la Municipalidad por haber deducido equivocadamente la participación sobre las entradas facturadas, en vez de las recaudadas.

"Quedan, en consecuencia, en pie todas las premisas de mis razonamientos para llegar a la conclusión que, con respecto a lo presupuestado, la Municipalidad tendrá en el presente año un déficit, aproximado, naturalmente, de $ 10.089,162.76.

Pero el señor Phillips, comprendiendo que no podría hacer frente a esta situación se ha decidido a hacer economías, a aminorar dicho déficit, dejando de invertir todo lo que le permiten las glosas de los item variables del Presupuesto. En mi dictamen he estudiado prolijamente cuáles son los gastos imprescindibles, aquellos que no pueden dejar de hacerse, teniendo a la vista el Presupuesto por una parte, y por otra, los contratos celebrados por cumplirse, los decretos de pagos ya librados y que comprometen la fe de la Municipalidad, el mantenimiento de los servicios de aseo, etc. Teniendo presente todo esto, el señor Intendente Municipal y la Honorable Junta de Vecinos no podrán acordar economías superiores a $ 3.500,000 aproximadamente, en lo que resta del año, a menos que dispongan no pagarle a los empleados, a los contratistas, a las Empresas de alumbrado, a los jornaleros, los seguros, los dividendos de la Caja, etc., etc., y que se les suprima el pienso a las mulas de la Policía de Aseo.

Hechas las rebajas del presupuesto se llega a mi conclusión, que el Municipio tiene forzosamente que gastar en los cinco meses que quedan del año	$ 11.339,340.62
para lo cual sólo contaría más o menos con	4.693,500.00
Le faltarían para sus pagos	**$ 6.645,840.62**

"Esta penuria de las arcas municipales se explica, por haberse hecho adquisiciones de propiedades, como lo manifiesta el mismo señor Phillips, y por haberle fallado la expectativa de dos empréstitos, por un total de 20 millones, cuya emisión el Supremo Gobierno no ha autorizado todavía. Las compras se hicieron fuera de la ley, contando sólo con esperanzas, y fueron protestadas por el tesorero municipal.

"Le llama la atención al señor Phillips que me haya preocupado de las ganancias del contratista de la panadería, señor Otero. ¿Cómo no ha de ser así, si antes de valorizarse la responsabilidad del contratista, el señor Phillips y la Honorable Junta de Vecinos, le concedieron un crédito de cien mil pesos? Al efecto, todavía no se ha hecho la tasación del incompleto inventario levantado, de las instalaciones del señor Otero, y que he rogado practicar al señor Director de Subsistencias.

"Mis declaraciones no van más allá para no abusar de la atención del público en un asunto al que no le he querido dar las características que le atribuyen algunos órganos de publicidad y que han sorprendido al señor Phillips. Está lejos de mi ánimo embarcarme en una polémica, que, haya lo que haya, no habré de seguir. Las funciones que desempeño nada tienen que ver con las actividades que dividen las opiniones ni con los intereses creados. Admiro el espíritu empeñoso y progresista del señor Phillips y de los miembros que forman la Junta de Vecinos, cuya honorabilidad proclamó intangible el señor Cariola, y que, aunque me aparte de mi rol, al decirlo, me complazco en reconocer.

"Esta misma admiración me ha empujado a expresar la verdad tal cual es. Llegué a convencerme que mi informe iba a hacerle inútil al señor Intendente, no obstante de habérmelo pedido: por el movimiento que se desarrolla en la Tesorería y en todos los Departamentos últimamente creados; por las obras nuevas que se emprenden y que se anuncian que se ejecutarán; por la instancia repetida de pago de los acreedores municipales.

Antes que mi informe cayera en el canasto de los papeles rotos, después de haberlo remitido al señor Intendente Phillips el original, y la primera copia para mi jefe, entregué las restantes a la prensa."—(Fdo.)— **Florencio Gutiérrez León**, Inspector del Tribunal de Cuentas.

PRONOSTICO DEL TIEMPO

En las últimas 24 horas ha persistido la influencia del régimen anticiclónico con máximum barométrico de 772 milímetros en las islas de Juan Fernández. En la tarde de ayer se inició un nuevo desconso barométrico provocado por una importante depresión que se aproxima.

El tiempo se manifestó como sigue:

ZONA NORTE: Fueron frecuentes los nublados matinales en el litoral. En Atacama y Coquimbo se han registrado nuevos temblores. Continúa la crisis sísmica.

ZONA CENTRAL: Hubo buen tiempo general, con intensas heladas en el valle central. En la tarde aumentó la temperatura, registrándose máximas superiores a 20 grados. Hubo un temblor en Curicó.

ZONA SUR: Hubo cambios atmosféricos, aumentó la nebulosidad y llovió con intermitencias en Valdivia, Llanquihue y Chiloé. En Isla Huafo principia a soplar nuevamente el Norte con una velocidad de 600 a 700 metros por minuto.

RADIACION SOLAR: Ha vuelto a aumentar. Según las últimas observaciones recibidas de Montezuma Observatory de Smithsonian Institution, la Constante Solar diaria estaba en [illegible] caloría 939 milésimas.

PRONOSTICO DEL TIEMPO: En las próximas 24 horas se acentuará el descenso barométrico, manifestándose el tiempo como sigue: a) En la zona Central, buen tiempo con aumento de la temperatura; b) En la zona Sur, tendencia al mal tiempo.

OPOSICION DE JUPITER: Mañana Domingo el planeta Júpiter estará en oposición con el sol y a la menor distancia de la tierra en el presente año.—Observatorio de El Salto, a las 22 h. del 13 de Agosto de 1926.

SOBRE EL PROYECT[O DE] ORDENANZA DE ADU[ANAS]

INFORMA LA CAMARA D[E CO]MERCIO DE VALPARAI[SO]

Una comisión de socios [de la] Institución, acompañada de parlamentarios concurrió ayer [al Mi]nisterio de Hacienda.

Después de conversar breves momentos con el sub-Secretario [del] Departamento de Estado, se [entregó] un interesante documento [que se re]fiere al mencionado proyecto.

El señor Sánchez Mira, pro[metió a] la Comisión, hacer llegar el [documento] al Congreso Nacional para [los efec]tos del estudio que se hace.

29 MILLONES PODRA[...] TAR EL MINISTER[IO] DE JUSTICIA

A la cantidad anotada en el presupuesto, confeccionado para mantener durante el presente año los servicios dependientes del Departamento, conforme a la ley de Emergencia dictada últimamente, igual suma es la consultada para el año 1927.

Este presupuesto presenta poca diferencia con el que se hizo a principio de este año, de acuerdo con el Estatuto Administrativo; esto se debe a que el Ministerio de Justicia tiene un mínimum de empleados para atender sus diversas reparticiones, como los tribunales, el personal de la sub-secretaría, oficiales de Registro Civil, Gendarmería de Prisiones, etc. Los más gastos, entre los que figura la alimentación de los reos, [...]

ELECCION DE MIEM[BROS] DE LA COMISION CLA[SI]SIFICADORA DE PA[TENTES]

El siguiente es el decreto [del In]tendente Municipal por el [cual] convoca a una reunión para [los] efectos:

"Cítase a sesión a la H. Junta Municipal de Vecinos, para el Domingo 15 del mes en curso, de 2 1|2 a 4 y media P. M., para el cumplimiento de lo que se dispone en el artículo 14 de la ley N.o [...] sobre patentes, que se refiere al sorteo hasta de cien nombres de contribuyentes inscritos en los registros de patentes, para la elección de los miembros integrantes de la Comisión Clasificadora de Patentes".

CARTA DEL JEFE D[E LA] OFICINA DE UTE[NSI]LIOS DE ESCRITO[RIO]

Se nos pide la publicación [de la] siguiente:

"Santiago, 12 de Agosto [de 1926] —Señor Editor de "La N[ación"]. En su número de hoy, [apareció un] artículo cuyo epígrafe es [...] cina de Utiles de Escr[itorio].

Debo confesar que me [ha causado] una impresión bastante [...] hecho de que su diario [haya dado] acogida a ese artículo, [lleno de] errores, que parece destinado [a des]prestigiar al jefe de la Oficina [y] a su personal.

Por no extenderme demasiado [no] enumero las reparticiones [a las] cuales provee en la actualidad [la] mencionada Oficina; pero, sí, [debo] decir que, a excepción de unas [po]cas, todas las demás reciben [los útiles] de escritorio por su intermedio.

Solamente haré hincapié [en la] aseveración de que su reglamento no se ha aplicado jamás y es [letra] muerta: lo que es absolutamente falso y desprovisto de todo fundamento.

El articulista dice: "Por [...] el artículo 4.o dice: "La pro[visión] se hará una vez al año y por [lo] tanto, sólo podrá renovarse des[pués] de transcurrido año completo contado desde la fecha de la últi[ma] provisión. Los aumentos [o pre]cedentes que se soliciten sobre [las] cantidades señaladas en los cua[dros] de reparto deberán ser [visa]dos por el Ministerio de [Hacienda] y serán resueltos mediante [decretos] firmados por el mismo".

Ahora bien, para comprobar [que] esta disposición no ha sido [letra] muerta, paso a copiar el [siguiente] decreto: "Santiago 31 de Ma[rzo de] 1919.—Hoy se decretó lo que [sigue:] N.o 694.—Vista la nota que [prece]de, decreto: Autorízase al [Jefe de] la Oficina de Provisión de [Uti]les de Escritorio, para que [efectúe] durante el presente año, la [provi]sión de útiles de escritorio a [la Go]bernación de Taltal, en con[formi]dad al artículo 4.o del decreto [re]glamentario N.o 303, de 11 de [Fe]brero último.—Tómese razón, [co]muníquese.—**Sanfuentes.—Luis [Cla]ro Solar."—El Jefe de la Oficina [de] Utensilios de Escritorio."**

Despedida a uno[s de] los jefes de la Co[m]pañía de Alumbra[do]

A mediodía de hoy se [llevó a] cabo la manifestación que el [personal] de la Compañía de Tra[nvías y] Alumbrado de esta capital [ofreció] al ingeniero don John Stanley, jefe de una de las sec[ciones] de esta Empresa, con ocasión [de] su próxima partida a Inglaterra.

A esta manifestación, que [con]siste en un almuerzo, que se [sirvió] en una de las quintas de la Recoleta, concurrirá todo el [perso]nal de la Sección de su dependencia y otros jefes de la Compañía, quienes, por sus condiciones de caballerosidad, el señor Stanley, ha sabido conquistarse el [...] aprecio y respeto.

Una asociación secreta se encargaba de internar el opio que fué encontrado por la policía

ESTABA FORMADA POR EL COMERCIANTE ALBAGLY Y EL INSPECTOR DE BOTICAS, MATUS, Y GIRABA BAJO EL NOMBRE SUPUESTO DE VICENTE FLORES BARROS. — AMBOS HABIAN TRABAJADO ANTES EN ESOS MISMOS NEGOCIOS, UNO EN IQUIQUE Y EL OTRO EN ESTA CAPITAL, IMPORTANDO INCIENSO Y MIRRA.—FUERON VARIAS LAS PARTIDAS QUE LLEGARON DE SMYRNA, ALGUNAS DE LAS CUALES SE VENDIERON A BORDO DE LOS VAPORES, A COMERCIANTES PERUANOS.

EN EL CENTRO ANDALUZ, AL CALOR DE UNA PARTIDA DE POKER, SE ORIGINO LA NEGOCIACION, ENTRE LOS SEÑORES MATUS Y JULIUS HELFF, QUE HA DADO EN LA CARCEL CON LOS ASOCIADOS

En todo el día de ayer la Sección de Seguridad continuó trabajando activamente a fin de terminar las investigaciones que lleva a cabo para establecer el origen de la crecida cantidad de opio de que dimos amplios detalles en nuestra edición última y que fué encontrada en poder de los señores: Tomás Matus, inspector de boticas, y Santiago Albagly, representante de una casa negociante en este artículo, establecida en Smyrna.

El Director General de Policías, coronel señor Blanche, que ha seguido muy de cerca estas importantes diligencias debidas a su iniciativa, estuvo en la mañana de ayer en la Sección de Seguridad conferenciando con los jefes de esa repartición señores Bravo Murillo, Peralta y Maturana, quienes han tomado también parte activa en las pesquisas.

Después de interrigar a los tres detenidos, y cuando ya todos los detalles estaban en poder de la Sección de Seguridad, se procedió a redactar el parte policial, que fué puesto en la tarde en conocimiento del juez del crimen señor Erazo, en compañía de las personas detenidas y a quienes se inculpa de estos ilícitos procedimientos.

EL PESO DEL OPIO

Mientras se realizaba la confección del parte a que nos referimos, los jefes de la Sección de Seguridad ordenaron que se procediera a pesar los cajones y latas que contenían el opio.

Varios individuos se encargaron de trasladar de las bodegas a una pieza esos cajones y latas y llevar a cabo la operación.

Se decía en los primeros momentos que la totalidad de opio recogido alcanzaba a la suma de 901 kilos; pero el peso que se hizo en la mañana de ayer, con todo cuidado y precisión, dió una suma mayor.

El peso exacto alcanzó a la cantidad de 848 kilos 400 gramos.

Después de terminada esta operación los envases conteniendo el alcaloide fueron nuevamente conducidos al departamento que se les destinó y donde se guardan con todo cuidado hasta que se disponga su destrucción.

DEL ORIENTE

Se ha establecido ya que el opio que se encontró en poder del señor Albagly fué adquirido en Salónica, lugar donde se produce y se prepara, por una firma comercial establecida en la ciudad de Smyrna.

Esa cosa comercial de Smyrna tenía también un representante en esta capital en la persona de don Santiago Albagly, quien recibió hace algunos meses una cantidad de 1,000 kilos de este alcaloide y que guardó autorizado por la Dirección de Sanidad; pero que debía destinar sólo a usos exclusivos de medicina veterinaria y previo el control de esas oficinas y de sus empleados.

En consecuencia, el señor Albagly debía solicitar autorización especial cada vez que expendiera alguna cantidad de este opio, a fin de que la Dirección General de Sanidad pudiera llevar el debido control.

Pero gracias a la oportuna investigación de la Sección de Seguridad se estableció que el señor Albagly estaba muy lejos de cumplir con tales disposiciones y que, debido a la complicidad de un empleado de la misma oficina que debía vigilarlo, se hallaba negociando con el opio en grandes cantidades, burlando todas las disposiciones vigentes sobre la materia.

Una película con todos sus argumentos no habría dado resultados tan satisfactorios como la investigación que nos preocupa y que terminó teatralmente con un disparo de revólver y con la aparición simultánea de varios agentes de policía.

UN PERSONAJE MISTERIOSO

Dijimos también en nuestra edición anterior que hace tiempo un señor que aparecía llamándose Vicente Flores Barros se había presentado solicitando que se le permitiera la internación de 2,000 kilos de opio para usos medicinales.

Previas las consultas del caso y los informes correspondientes se accedió al pedido del señor Flores Barros, hecho que dió origen a una reclamación diplomática del Ministro inglés y a un debate en la Cámara de Diputados.

¿Quién era el señor Flores Barros?

Cuando el opio llegó a Chile en una de las bodegas de los transatlánticos que hacen la carrera a este país, desde aquellos lejanos territorios, el señor Flores Barros no apareció por ninguna parte.

Fué entonces cuando empezó a actuar el señor Albagly en representación de la casa importadora de Smyrna y que terminó quedándose con los mil kilos de opio que se conocen.

Pero la autoridad policial trata ahora de establecer si efectivamente existe el señor Flores Barros, si se oculta una persona bajo ese nombre o si fué sólo una maniobra para poder importar el alcaloide y burlar después a las autoridades.

Para descubrir lo que haya de verdad en este asunto, la Sección trabaja con todo empeño.

EN PANES Y EN PASTA

Como el opio que ha recibido la policía es de dos clases, se estima que ha llegado al país en dos remesas.

En la casa del señor Matus ubicada en la Avenida Chile-España de la comuna de Ñuñoa se encontraron varias latas conteniendo el opio en panes y que se considera de calidad muy superior al que se halla en cajones y que viene en pasta.

La negociación que iba a llevar a cabo el señor Matus por intermedio del señor Verdugo y que fracasó tan lamentablemente para ellos, era por las latas.

Estas latas que se hallaban sueltas y algunas en sacos, estaban cuidadosamente ocultas en el subterráneo del chalet.

En los viajes posteriores fueron encontrados dos cajones enterrados en el jardín y en algunas habitaciones, conteniendo opio pero en pasta y de valor inferior al de las latas, según nos lo afirmaron algunos entendidos que tomaron parte en la pesquisa.

Y varios cajones de esta misma clase de opio fueron también encontrados en la casa del comerciante don Santiago Albagly, el representante de la casa de Smyrna.

EN BUSCA DE OTRA CANTIDAD DE OPIO

Por los antecedentes que se han reunido al respecto, se estima que todavía debe existir por allí otra cantidad de opio mayor aún que la descubierta.

Como el misterioso señor Flores Barros pidió permiso para internar 2,000 kilos, y solo se encontró en su debida oportunidad los 1,000 que retiró el señor Albagly, se cree que los mil kilos que faltan se han internado al país por cualquier medio.

Y como no sería raro que esos 1,000 kilos de opio se encuentren también en esta capital, se hacen activas pesquisas para encontrar el escondite.

Se habla también de la posibilidad de que existan cantidades de opio diseminadas, ya que se tiene la convicción de que se ha internado clandestinamente opio y otros alcaloides sin que las autoridades sanitarias se den cuenta de ello.

Por esta causa, las pesquisas seguirán adelante.

EL PARTE OFICIAL

A mediodía de ayer, los jefes de la Sección de Seguridad se ocuparon en la confección del parte que debían pasar al juez del crimen de turno señor Erazo, que es el magistrado que debe iniciar el sumario.

Con este objeto se tomaron nuevas declaraciones a los detenidos los que esta vez fueron muchos más explícitas y terminaron por exponer y confesar toda la participación que tuvieron en estos escandalosos negociados que proyectaban a espaldas de las autoridades sanitarias.

El parte se compone de varias carillas escritas a máquina y contiene toda la historia detallada de las investigaciones hasta el éxito obtenido.

Allí también aparecen las declaraciones dadas por los señores Matus, Verdugo y Albagly.

En la tarde, los tres detenidos fueron puestos a disposición del juez del crimen de turno quien en el acto ordenó la instrucción del sumario respectivo.

Los jefes de la Sección de Seguridad que actuaron en las pesquisas se presentaron también ante el tribunal a fin de sostener las acusaciones respectivas.

ANTE EL JUEZ DEL CRIMEN

El jnez señor Erazo, interrogó por espacio de varias horas, ayer en la tarde, a los detenidos acerca de las inculpaciones que se les hacen.

Cada uno de ellos expuso allí su intervención en este asunto que ha dado motivo a la instrucción del sumario en el que deberá hacerse parte la Dirección General de Sanidad.

Hasta cerca de las 10 de la noche permaneció el juez, señor Erazo en el tribunal interrogando a los señores Matus, Verdugo, Albagly y a los detectives señores Maturana y Vásquez que tuvieron a su cargo la investigación.

COMO SE ORIGINO LA PESQUISA

Terminadas ya las investigaciones y detenidos los sindicados de culpables, se pueden dar interesantes detalles acerca de cómo se pudo descubrir la existencia de este opio en poder de las personas que están detenidas.

Como lo dijimos en nuestra edición anterior, la Dirección General de Policías cuenta con los servicios de un experto en esta clase de investigaciones que ha hecho espléndidos trabajos de esta naturaleza en las ciudades del Norte allanando fumaderos de opios y descubriendo traficantes en alcaloides.

Este experto que para la pesquisa que tan felizmente ha terminada, ocultó su verdadera personalidad bajo el nombre de Julius Helff, dando como su domicilio el Hotel Francia y se ocupó en recorrer cabarets, bares, centros, etc., etc., en busca de antecedentes.

Y una vez que se encontró en el Centro Andaluz tuvo la oportunidad de jugar una partida de poker con don Lucas Verdugo con quien poco a poco fué intimando.

MUY AFICIONADO A LA DROGA

En esas partidas de poker el citado Helff expuso confidencialmente a su compañero que era muy aficionado al opio y demás drogas heroicas.

Le agregó además que estaba interesado en adquirir una partida de opio y dispuesto a pagar bien, pues tenía un encargo de un súbdito chino, residente en el Norte.

En una de esas conversaciones, el señor Verdugo le contestó que podía ponerlo en comunicación con una persona que tenía una gran cantidad de opio.

De allí nació la iniciación del negocio con la salvedad de que el valor del kilo fué acordado en la suma de $ 5,000 y no en $ 1,000, como se dijo en un comienzo.

Lo demás ya se sabe en su totalidad con las informaciones anteriores y las líneas que anteceden.

LA ASOCIACION

Resumiendo las declaraciones de los detenidos, se saca en limpio lo siguiente:

El señor Matus tuvo una botica de su propiedad en Iquique en la calle de Tarapacá, denominada Botica Inglesa.

Allí tuvo amistad con muchos chinos y conoció cómo se efectuaba la internación del opio.

Después se vino a Santiago donde ocupó el cargo de inspector de boticas.

Aquí conoció a Santiago Albagly Hayn, con quien se relacionó y que es hijo de Smyrna.

Se asoció con éste para la internación de opio y negociar en compañía.

Al efecto, buscaron el nombre de Vicente Flores Barros, individuo fallecido en 1922, y con él empezaron a actuar.

Antes de formar la sociedad, Albagly se ocupaba en la internación de incienzo, mirra y artículos parecidos.

LLEGA EL OPIO

Los socios internaron primeramente una partida de tres paquetes conteniendo 150 kilos cada uno.

Después importaron otra partida de 1,200 kilos, parte de la cual vendieron en los mismos vapores a sujetos peruanos.

Después internaron seis cajones con 497 kilos cada uno, el que retuvo en su poder el socio señor Albagly en su casa de la calle de Marín N.o 359.

Cuando llegaron esos cajones intervino la Dirección General de Sanidad, por lo que el negocio empezó a paralizarse.

Pero se vendió una partida a don Miguel Chiliusa, comerciante de Valparaíso, domiciliado en la Avenida Francia N.o 375.

Se buscó un agente para que se encargara del corretaje y don Lucas Verdugo Ovieta fué el hombre.

En su declaración, este último dice que aceptó esa misión porque se le dijo que se ganaría mucho dinero.

LA TRANSFORMACION DEL OPIO EN ADOBES

El señor Albagly tenía una jabonería que vendió a unos comerciantes turcos y en cuyo interior dejó olvidado dos cajones de opio.

Cuando fué en su busca los turcos le expusieron que un chino los había adquirido en la suma de $ 17,000.

El señor Albagly hizo todos los trajines hasta encontrar esos 17 mil pesos para recuperar esos cajones, pero cuando tuvo esa suma en su poder los turcos le agregaron que ahora el chino exigía la suma de $ 40,000.

Pero tanto rogó que los turcos le entregaron esos dos cajones por la suma de $ 17,000, pues lo del chino era un cuento...

Los cajones fueron retirados y conducidos a la calle de Marín, pero en su interior no iba opio, ni nada parecido, sino adobes...

El señor Albagly había sido estafado en la suma indicada por los turcos, estafa que no pudo denunciar.

UNA VISITA AMENAZANTE

En estas circunstancias el señor Albagly tuvo conocimiento que de orden de la Dirección General de Sanidad, una comisión compuesta de médicos y de inspectores se iba a dejar caer a su casa para establecer si los cajones de opio guardaban conformidad con el control que se llevaba en las oficinas.

Como faltaran los dos cajones que estaban con adobes, temió ser sorprendido y salió en busca de su socio señor Matus.

Fué entonces cuando éste inventó lo de la disolución del opio por encontrarse inservible y por cuya causa el señor Albagly le obsequió un cajón de ese alcaloide.

El señor Matus valiéndose de su influencia y de su empleo en la Dirección de Sanidad se consiguió esa autorización para disolver ese opio inutilizado ya, y para lo que buscó la firma del médico quien no tuvo reparos para certificar la operación confiado en el inspector de boticas.

Y en esta forma se trató de burlar la vigilancia de la autoridad.

Y mientras ocurría esto, el señor Verdugo terminaba la negociación con el señor Helff que era más tarde conocida por la policía.

EL OPIO REQUISADO DEBERIA ENTREGARSE A LA BENEFICENCIA

En la tarde de ayer, en la Universidad de Chile, celebró sesión la Facultad de Medicina, con el objeto de ocuparse de diversos asuntos, que pendían de su consideración.

Después de designar a los doctores Soto, Parada y Servet, para que informaran acerca de los trabajos que están en condiciones de optar a los premios universitarios de este año, la Facultad entró a considerar el descubrimiento de la gran cantidad de opio, que hoy se encuentra en poder de la justicia.

A1 respecto se acordó que la corporación enviara una comunicación al Ministro de Higiene, pidiéndole que el opio requisado, no fuera incinerado como se pensaba, sino que se entregara a la Junta de Beneficencia Pública, para que ésta, a su vez, lo repartiera en los hospitales, clínicas y dispensarios que mantiene a través del país, y de esta manera se pudiera aprovechar en beneficio del país.

TOMAS MATUS CASTILLO, INSPECTOR DE BOTICAS DE LA DIRECCION GENERAL DE SANIDAD, Y QUE OCULTABA GRANDES CANTIDADES DE LA DROGA

LUCAS VERDUGO OVIETA, QUE HACIA DE INTERMEDIARIO EN LA NEGOCIACION

SANTIAGO ALBAGLY HAYN, REPRESENTANTE DE LA CASA DE SMYRNA, EXPORTADORA DE OPIO, Y EN CUYO PODER SE ENCONTRARON VARIOS CAJONES DEL ALCALOIDE

LOS DETENIDOS POR EL "AFFAIRE" DEL OPIO FUERON ANOCHE PUESTOS EN LIBERTAD INCONDICIONAL

DESPUES DE PRESTAR EXTENSAS DECLARACIONES ANTE EL JUEZ SEÑOR ERAZO, A LAS 10 1|2 DE LA NOCHE SALIERON LIBRES

Como lo dijimos en la información correspondiente, a las 6 de la tarde, el juez señor Erazo comenzó el interrogatorio de los detenidos.

Se encontraban también presentes en el Tribunal, los empleados de la Sección de Investigaciones que tomaron parte en las pesquisas.

Uno a uno, y detenidamente, el juez señor Erazo interrogó a los detenidos, señores Tomás Matus, Santiago Albagly y Lucas Verdugo.

Sólo minutos antes de las 10, el juez terminaba su labor, dedicándose entonces al estudio en conjunto de los interrogatorios.

Mientras esto pasaba, los detenidos fueron enviados nuevamente a los calabozos que ocupaban en la Sección de Seguridad. Allí permanecieron por espacio de algunos minutos, hasta que fueron nuevamente llamados por el juez señor Erazo.

Una vez en presencia del juez, se les leyó la resolución de éste, que era la de concederles la libertad incondicional. Con visible emoción los detenidos se impusieron de la resolución, saliendo luego fuera de la sala, preparándose para salir en libertad.

A las 10 1|2 de la noche, los señores Tomás Mátus, Santiago Albagly y Lucas Verdugo se retiraban de la Sección de Seguridad donde habían permanecido por espacio de más de cuarenta y ocho horas.

LABORATORIO CHILE

DIVIDENDO PROVISORIO

Se avisa a los señores accionistas que, según acuerdo del Directorio, se pagará desde el 20 del corriente en las oficinas del Banco Nacional (Centro), un dividendo provisorio de

UN PESO SESENTA Y CINCO POR ACCION

Queda cerrado el registro de transferencia de acciones, desde esta fecha hasta el 19 del corriente inclusive.

Santiago, Agosto 14 de 1926.

CAMILO CARRASCO B.

PARECE IMPOSIBLE!!

DICEN NUESTROS COMPRADORES, QUE PUEDAN USTEDES VENDER SUS ARTICULOS A PRECIOS TAN BAJOS; SI USTED NO ES DE LOS QUE SE HA PERCATADO DE ELLO, PUEDE VENIR A CONVENCERSE POR SI MISMO.

CAMISAS DE COLOR, con dos cuellos, calidad fuerte, durable y de bonita presentación. . . . . $ 10.60
CAMISAS DE COLOR, con dos cuellos, calidades muy finas que se vendían a 24 y 28 pesos, ahora. . . . . $ 15.50
CAMISAS DE POPELINA DE SEDA, sólo le rogamos que vea el precio. . . . . $ 22.—
CAMISAS DE POPELINA DE SEDA, lo más fino que se fabrica, dibujos de alta novedad, antes se vendían a 45 y 50 pesos, ahora. . . . . $ 28.—
PAÑUELOS DE COLOR "PYRAMIDE" y otros bonitos estilos, docena a $ 28, 22 y. . . . . $ 14.80
PAÑUELOS BLANCOS, grandes y de gran resultado. . . . . $ 10.50
CUELLOS DUROS y de Sport, para niños, REGALO INCREIBLE. . . . . $ 0.90
LIGAS de magnífico elástico. . . . . $ 1.90
CALCETINES lisos y de fantasía, en mil colores bonitos, artículo muy rebajado. . . . . $ 2.30

¡CORBATAS!

Desde artículos de 24 pesos que ahora están a 12, hasta corbatas de $ 3.50, todas de PURA SEDA; hay cantidades de calidades y dibujos para dejar satisfechos a todos los gustos.

¡¡SALDOS de MERCADERIAS de INVIERNO VENDEMOS a CUALQUIER PRECIO!!

ESTADO 82
ESTADO 381

MATAS Y CIA.

AHUMADA 342

EL CAMPEONATO ESCOLAR DE BOX

ESTA TARDE SE INICIARA LA PRIMERA RUEDA.— EL PROGRAMA.— ENTUSIASMO QUE DESPIERTA ESTA COMPETENCIA

La Asociación Escolar de Deportes, institución que dirige todas las ramas deportivas de los escolares en la capital, se encuentra sometida a una activa y eficaz labor a fin de realizar con el mayor brillo posible el torneo escolar de box del presente año, el que sin duda revistirá grandes caracteres.

La primera rueda que se efectuará esta tarde a las 6.30 P. M., en el cómodo y amplio local de la Asociación de Estudiantes, ubicado en la calle de Agustinas 1038, veremos actuar a los mejores exponentes escolares como son los conocidos amateurs Aquiles y Domingo Osorio que competirán por la categoría peso mosca y que son muchachos que se espera mucho de ellos, pues son hermanos del conocido campeón sudamericano Guillermo Osorio que se desempeñó en forma tan brillante en la Olimpiada de Río de Janeiro y que hace poco fué asesinado en la capital.

Otro exponente que se puede esperar mucho de él, es Grecco, hermano del actual campeón sudamericano de aficionados, Salvador Grecco, y que en esta ocasión defenderá con tesón los colores del Instituto Nacional, establecimiento al cual pertenece.

El San Pedro Nolasco, también en esta etapa inicial del torneo boxeril se hará representar por sus campeones Risopatrón y Soruco, elementos que poseen buenos conocimientos del arte que practican y que desean para su colegio conseguir los laureles de la victoria ya que en esta ocasión entra por primera vez a una competencia de índole deportiva.

SEÑOR HORACIO ESQUELLA GUZMAN, PRESIDENTE DE LA ASOCIACION ESCOLAR DE DEPORTES

EL PROGRAMA

Esta vermouth boxeril llevará al tablado a los siguientes aficionados por la eliminatoria inicial del torneo escolar de box.

Campeonato peso hoja: Humberto San Martín, del Comercial Zambrano, con A. Zúñiga, del Instituto Nacional.

Reserva: E. Sepúlveda, del Amunátegui.

Campeonato peso mínimo: Enrique Rodríguez, del Liceo Amunátegui, con Ricardo Leiva, de la Escuela Normal Anexa.

Reserva: Guillermo Soruco, del San Pedro Nolasco.

Campeonato peso mosca: Aquiles Osorio, del Amunátegui, con Eduardo Figueroa, de la Escuela de Artes.

Pareja de reserva del campeonato: Domingo Osorio, del Amunátegui, con Eduardo Blanco, de la Escuela de Artes.

Campeonato peso gallo: Luis Benítez, del Superior de Comercio, con Juan Montecinos, de la Escuela de Artes.

Reserva: Rosario 2.o Grecco, del Nacional.

Campeonato peso gallo: Alberto Ravest, del Amunátegui, con Raúl Risopatrón, del San Pedro Nolasco.

Reserva: Ernesto Carrasco, de la Escuela de Artes.

Campeonato peso pluma: Raúl Polanco, del Técnico Comercial, con Eleazar Poblete, del Academia de Humanidades.

Reserva: Carlos Finkas, de la Escuela de Artes.

Menjou.

LAS ACADEMIAS

Fuera de los matchs por el campeonato, habrá dos interesantes presentaciones académicas. La primera estará a cargo del campeón universitario de Chile, Salvador Valenzuela, con el campeón de la Universidad Católica, Luis Cerda Varas, y la segunda llevará al ring a nuestro conocido profesor de box profesional Pablo Muñoz, quien hará una demostración técnica del arte de la defensa propia con el conocido aficionado Alberto Tuñón, exhibiciones que prometen revestir bastante interés y entusiasmo entre los aficionados al boxeo que asistan a cooperar por el progreso de nuestro box, que en tan mala situación se encuentra.

JURADO

Arbitro general, señor Salvador Valenzuela Arís.

Ayudante, señor Edesio Vial González.

Directores de la Asociación Escolar, señores Maximiliano Ibáñez, Horacio Squella y Mario Infante.

Director de la Federación de Box de Chile, señor Francisco Avila.

Interventores de boletería, señores Pedro Aréchaga y Reinaldo Marín.

Interventores de puertas, señores Luis Escalona y Teniente Castro.

Comisión de pesaje, señores Marcos Vera y Tomás Roa Carrasco.

Anunciador oficial, señor Luis Ramírez Arís.

Cronometradores, señores Vial y Cerda Varas.

Inspector de ring, señor Temístocles Sáenz Soro.

PESAJE

Se advierte a los aficionados que les corresponde actuar en la rueda de hoy, que el pesaje se efectuará en la Federación de Box de Chile, Serrano 39, de 12 a 12.30 P. M. y de 5.30 a 6 P. M. en punto.

El peso será tomado desnudo; el aficionado que no asista al pesaje quedará eliminado de la competencia, siendo castigado por la dirigente escolar conforme a las bases.

REFEREES

Los matchs por el campeonato serán arbitrados por referees oficiales de la Federación de Box de Chile, no habiendo jurados sino un juez único. Se encuentran designados para estos cargos los señores Sáenz Soto, Campusano y Valenzuela.

OTROS DETALLES

Especialmente invitados concurrirán los redactores deportivos de los diarios de la capital, como también de las revistas boxeriles, quienes tendrán un asiento reservado para el mejor desempeño de su cometido.

Cada peleador que actúe tendrá derecho a entrar gratis a dos seconds.

La segunda rueda de este torneo escolar se efectuará el próximo Jueves, en el mismo local con un excelente programa, que lo daremos a conocer próximamente.

La entrada para los escolares valdrá un peso y para extraños, dos pesos.

SANDOW'S MAGAZINE. — LAS PELEAS DE ESTA NOCHE.—Hoy llevará a efecto este Centro una velada boxeril, en la que tomarán parte aficionados de reconocidos méritos de los Centros Mac Kay, Medidores, M. Eléctrica y Cóndor.

ESTA NOCHE EN EL MEDIDORES ROBINSON GALDAMES CON ZENEN ALCENDIGA. — Para esta noche nos anuncia la comisión de box del Medidores en su local de la calle Riquelme esquina de Mapocho, un interesante programa pugilístico que tendrá como base el match concertado entre los pesos bantam Zenén Alcéndiga del Adolfo Morales y Róbinson Galdámes, del Vicente Salazar.

De Alcéndiga, podemos elogiar sus actuaciones últimas y quien ha dado prueba de encontrarse en espléndidas condiciones de salud, así lo ha demostrado con sus triunfos sobre Floridor Varas, Manuel Muñoz y otros, sólo perdió por escasos puntos con el campeón Alfredo Aravena.

Galdámes, es de sobresaliente figura de amateurs, habiéndole tocado enfrentar a prestigiosos aficionados, tales como Pedro Santibáñez, Luis Aguilera, con quienes ha hecho lucidas peleas, recibiendo el fallo en empate.

El semi-fondo de hoy estará a cargo de los pesos plumas Eduardo Muñoz, del Medidores, con Ramón Rodríguez, del Enrique Madrid, este encuentro será una demostración de agresividad y valentía por parte de los contendores, que se distinguen por esta cualidad en sus peleas, pelearán cinco rounds.

Seis escogidos preliminares completarán el programa de esta noche, entre los más diestros aficionados de los centros amigos.

La velada se efectuará aunque llueva, y será amenizada por una buena banda de músicos! En nuestra edición de la tarde publicaremos el programa completo de la velada de hoy.

RAFAEL GONZALEZ v. JOSE DUBBAL HARAN ESTA NOCHE UNA INTERESANTE PELEA. — Estos dos aficionados desde hacía tiempo buscaban la ocasión de medirse. Este anhelo se les cumple hoy. Han querido tomar como escenario para dirimir superioridades, el cuadrado del Centro Los Sports, el cual tiene su público, que gustoso concurrirá esta noche a ver a estos dos medio livianos, que se destacan como futuros campeones.

Hemóglobina

ARSENICAL Macker INDICADA ESPECIALMENTE PARA ORGANISMOS ANEMICOS a base de sangre pura.

EL GRAN FESTIVAL PUGILISTICO DE ESTA NOCHE EN EL COLISEO POPULAR DE VALPARAISO

Esta noche el público de Valparaíso se dará cita en el Coliseo Popular para presenciar una de las veladas más interesantes.

Se trata de un inter-centro donde actúan elementos de Los Sports versus el combinado Valencia-Barcelona, de ese puerto.

Estamos en antecedentes para manifestar que los oponentes a los santiaguinos son aficionados que figuran en sus respectivos centros en la primera división.

Por esta misma razón, la dirección del Centro Los Sports ha llevado los mejores muchachos; en consecuencia se encontrarán en el cuadrado once santiaguinos que dejarán bien puesto el nombre de la capital, y a la vez, demostrarán los progresos que ha alcanzado el box.

Antes de dar el carnet pugilístico, debemos manifestar, nuevamente, que el encuentro de fondo estará a cargo de dos colosos en la categoría peso gallo: Luis Ramos, de Valparaíso, versus Alfredo Aravena, de esta capital.

El primer semi-fondo lo tendrán a su cargo Carlos Jiménez versus Mario Alvarez; y el siguiente, entre Eduardo Bollo con Octavio Martínez.

Uno de los preliminares que llamará la atención será el que harán José Cajales, de Santiago, con Juan Plaza, porteño, del Centro Barcelona.

Damos a continuación el programa completo, poniendo en cada pelea primero a los porteños:

Tres rounds, entre los pesos hoja, Mario Parra versus Moisés Machiavello.

Cinco rounds, entre los mínimo, Segundo Sánchez versus Aquiles Lorca.

Cinco rounds, netre los mosca Félix Barraza versus Carlos Rojas.

Cinco rounds, entre los gallo Juan Plaza versus José Cajales.

Cinco rounds, entre los pluma Antonio Fuentes versus Germán [illegible]ter.

Cinco rounds, entre los livianos Humberto Rossilli versus [illegible]des.

Cinco rounds, entre los livianos José Inostroza versus Pedro [illegible]rez.

Cinco rounds, entre los medio liviano Mario Alvarez versus Carlos Jiménez, primer semi-fondo.

Cinco rounds, entre los medio liviano Octavio Martínez versus Eduardo Bollo, segundo semi-fondo.

Cinco rounds, entre los pesos gallo Luis Ramos versus Alfredo Aravena, gran match de fondo.

En total, cincuenta y tres rounds, programa pocas veces visto en el puerto, que tanto gusta de los buenos programas boxeriles.

Mañana daremos un breve resultado de este inter-centro [illegible].

UN ATRAYENTE PROGRAMA SE DESARROLLARA ESTA NOCHE EN EL HIPPODROME

MANUEL ABARCA Y JORGE NAVARRO SE MEDIRAN EN DIEZ ROUNDS.—INTERES POR PRESENCIAR EL ENCUENTRO.

Esta noche, a las 9, se dará principio en el ring del Hippodrome Circo a los interesantes encuentros anunciados a base del match a 10 rounds entre los ases de la nueva generación en el peso liviano Manuel Abarca y Jorge Navarro que gozan en nuestro ambiente deportivo de un alto prestigio por sus sobresalientes cualidades que tienen para el boxeo.

En las esferas boxeriles como en el público en general reina un marcado interés por concurrir a presenciar las incidencias de esta lucha que reune todas las características de la emotividad por la igualdad de fuerzas y conocimientos que poseen los combatientes, que ya en una ocasión, cuando cruzaron guantes por vez primera en el match Cano con el argentino Gómez, lograron entusiasmar al público en tal forma que fueron vitoreados durante todo el transcurso de la pelea.

Desde aquella fecha, tanto Navarro como Abarca anhelaban un nuevo encuentro para dirimir de una vez por todas la superioridad que ambos reclaman para sus puños; es así como estos científicos y bravos muchachos no han desperdiciado un solo día, preparándose en forma metódica hasta alcanzar sus mayores energías que esta noche pondrán en juego para anotarse el triunfo que les significaría un gran paso para medir sus fuerzas con los más sobresalientes púgiles de su categoría.

En esta forma, los aficionados están a cortas horas de darse la satisfacción de concurrir a presenciar en el Hippodrome un encuentro reñido y emocionante, y donde se hará gala de destreza, agresividad y valentía para combatir.

LA PRESENTACION DEL CAMPEON DE CUBA, ELADIO HERRERA

Una nota simpática de la reunión de esta noche lo constituye la presentación que hará al público de Santiago el campeón peso medio de Cuba, Eladio Herrera, reciente vencedor del formidable peruano Icochea. Este sólo triunfo del cubano nos da una idea clara de sus imponderables condiciones que tiene para el boxeo, ya que Icochea no encontró competidor que le hiciera sentir el amargor de la derrota en su triuunfal jira por los cuadrados argentinos.

Herrera ha venido a Chile con el objeto de medir sus fuerzas con los púgiles de acá, y para que el público se compenetre en forma concreta de sus conocimientos y estado actual, ha querido presentarse en esta ocasión, lo que hará con varios profesionales de figuración y de diversos pesos.

Será sin duda una nota de [illegible] y que el público recibirá con [illegible]do, máxime si ya se habla de [illegible] posible encuentro con el [illegible] Eliecer Ortega.

EL SEMI-FONDO DEL PROGRAMA

En 8 rounds harán la pelea de semi-fondo los conocidos profesionales Mario Valdés y Miguel [illegible], los que con la extremada [illegible]ción con que van a la lucha [illegible] desempeñarse en conformidad [illegible] sus antecedentes. Ya en [illegible] sión midieron sus fuerzas [illegible]do escasamente por puntos [illegible]. Se trata pues de una revancha [illegible] será altamente movida e interesante.

El primer número del programa ha sido encomendado a Temístocles González y Baldomero Ruz, quienes se medirán en 5 rounds.

Por lo anteriormente detallado, dudamos que el público amante de esta clase de espectáculos, deje de corresponder a los esfuerzos de la empresa que no escatima sacrificios por presentar los mejores programas.

EL PESAJE DE REGLAMENTO

A las 11 A. M. de hoy se llevará a efecto en la secretaría de la Federación de Box de Chile, Serrano 29, el pesaje de reglamento de todos los competidores de esta noche.

LAS LOCALIDADES

Para mayor comodidad de público la Empresa ha dispuesto expender las localidades durante el día en las boleterías del Hippodrome a precios reducidos.

¡¡No deje de acudir a nuestra Gran Liquidación de Sombreros POR FIN DE TEMPORADA!!

SOMBREROS de Fieltro, estilo "Príncipe", en 6 lindos colores ... $ 26.00
SOMBREROS de Fieltro, con Dorsay ... $ 28.00
SOMBREROS de Fieltro, con ribete ... $ 30.00
SOMBREROS de Fieltro Castor, a ... $ 32.00
SOMBREROS de Fieltro Extra, con Rule ... $ 34.00
SOMBREROS de fieltro Italiano, variedad de colores, gran moda, a ... $ 35.00

SOMBREROS de Paño, en colores y clase de mucha aceptación, a ... $ 9.60
SOMBREROS de Paño, con Dorsse, gran surtido en forma y colores, a ... $ 9.80
SOMBREROS de Paño con ribete, a ... $ 10.50
SOMBREROS de Paño Negro, Cáscara y Plomo, muy bonitos y durables ... $ 12.50
SOMBREROS de Paño Italiano, de "Monza", colores surtidos, a ... $ 15.00

SOMBREROS de "Paño Inglés", distintos modelos y colores de gran novedad, a $ 21.50, $ 22.50 y $ 24, y ... $ 25.00
SOMBREROS de Felpa nacional, a ... $ 32.00
SOMBREROS de Felpa de Seda Italiana, a ... $ 50.00
FELPA AUSTRIACA, marca "FRAENKEL". (Todos colores surtidos) ... $ 80.00

TODOS NUESTROS ARTICULOS SON AMPLIAMENTE CONVENIENTES PARA COMERCIANTES, PUES ESTAN SUMAMENTE REBAJADOS DEL PRECIO DE COSTO EN FABRICA.— VEA NUESTRAS VIDRIERAS Y QUEDARA ADMIRADO DE LA BONDAD DE NUESTROS ARTICULOS Y DEL INFIMO PRECIO A QUE LOS LIQUIDAMOS

FABRICAS UNIDAS AMERICANAS DE SOMBREROS

Depósito único: ESMERALDA 872 A 20 metros de 21 de Mayo

V I D A O B R E R A

LOS PANIFICADORES CELEBRARAN HOY UN COMICIO PUBLICO

TOMARAN PARTE VARIAS ORGANIZACIONES OBRERAS

Para hoy, a las 6 de la tarde está anunciada la celebración de un gran comicio público, que tiene por objeto protestar contra las leyes sociales, y pedir la inmediata liberación de los obreros italianos Nicolás Sacco y Bartolomé Vanzetti, procesados y condenados a muerte por los tribunales de Estados Unidos.

La protesta es especialmente dirigida contra la ley 4054, que los obreros estiman inconveniente.

Asistirán varias organizaciones obreras de la capital, las cuales han nombrado ya los oradores que expondrán las ideas de esas colectividades en lo relacionado con los objetivos del mitin.

La columna partirá del Hogar Sindicalista de Panificadores, Castro 359, a las 6 P. M., para dirigirse a la estatua de San Martín, en donde se levantará la primera tribuna.

Acuerdos del Consejo Local Gremial 2.a Zona

En sesión celebrada por este Consejo, con asistencia de todos los directorios de los gremios de Alameda, Patio Sur y Yungay, se tomaron los acuerdos siguientes:

Dejar constancia en el acta aprobada, del 20 por ciento de descuento que se les hace a los representantes en la Cooperativa, 2.a Zona;

Dar lectura en la próxima asamblea amplia a una circular enviada por el Director General de los Ferrocarriles a los jefes de ingenieros de las distintas reparticiones, exigiéndoles no ocupar a ningún empleado en labores ajenas a la ocupación;

Enviar nota a los personales de San Eugenio, para que nombren delegados a este Consejo;

Contribuir el mayor número de organizados al Comité pro-sueldo del secretario general de la Confederación;

Nombrar comisión para que se acerquen a algunos gremios que se encuentran en falencia; y

Asistir hoy Sábado todos los miembros del Consejo Local a la sesión que ha convocado el Directorio de la Cooperativa Ferroviaria, con el objeto de someter a la deliberación de los accionistas el proyecto recientemente reformado por una comisión compuesta por miembros del Servicio de Bienestar Social y representantes obreros en la Cooperativa. Esta asamblea se llevará a efecto en el Teatro Ferroviario, hoy a las 3 P. M.

COMITE PRO ABOLICION LEY N.o 4054 Y DEL CARNET OBLIGATORIO (Nataniel N.o 1057).—En su junta general efectuada anoche se acordó pedir a todas las organizaciones que lo componen asistan con sus estandartes al comicio público que llevarán a efecto hoy, a las 5 1|2 de la tarde los panificadores al pie de la estatua San Martín.

Federación "Santiago Watt"

A raíz del castigo impuesto por uno de los jefes de la Maestranza de San Bernardo, a los socios de la Federación Santiago Watt, señores Hermógenes Guajardo y Oscar Millán, sus compañeros de labores y el Directorio General de esta institución han designado una comisión para que reclame ante los jefes superiores de esta sanción, que estiman injusta y exijan que se aplique el reglamento respectivo.

La excursión de mañana al Volcán

Mañana, a las 7 A. M. partirán los socios de esta institución, desde la Estación de Pirque en dirección al Volcán. La organización de esta excursión ha estado a cargo de la Comisión de Excursiones y Deportes, que preside el miembro señor Vicente Ruiz.

Las personas que deseen asistir a este paseo pueden dirigirse todas las noches al local social, donde serán atendidos por los miembros de la comisión respectiva.

En el Centro Sol de Mayo

Los miembros de esta institución ofrecerán esta noche una fiesta en honor del campeón de baile de Chile, don Alberto Flores Vergara.

Con tal motivo se ha confecciona do un buen programa de fiesta, que finalizará con un baile.

Unión Local de la (I. W. W.)

Para mañana, a las 3 P. M. está anunciada la conferencia que el presbítero don Guillermo Viviani dictará sobre la "Iglesia frente a los obreros y al Estado".

Además el Cuadro Rojas Gallardo pondrá en escena la obra cómica titulada "El arreglo de Washington".

Habrá tribuna libre.

R E U N I O N E S   S O C I A L E S

Al personal de Hoteles que fué a Tacna y Arica, se le cita para hoy a las 10 P. M., en Bandera frente al Pasaje Alessandri.

Federación Sindical de Electricistas de Chile. —Sección Santiago.—Bandera 542.—Cítase a junta general ordinaria, mañana a las 10 A. M.

Sección Obreros Municipales, de la F. O. Ch. Delicias 1867.—Sesión de Directorio y de delegados, hoy a las 7.30 P. M.

Sociedad Figueroa Alcorta. — Se cita a junta general para mañana, a las 2.30 P. M.

Unión de Carroceros y Operarios en Garages. —Castro 359.—Cita al gremio para mañana, a las 10 P. M.

Liga de Arrendatarios, 14. Sector, Comuna de Providencia. — Hoy a las 2.30 P. M. se cita en Santa Isabel esquina Avenida Italia, para dirigirse al comicio público.

Liga de Arrendatarios, 2.º Sector, 7.a Comuna. — Hoy cita a las 2.30 P. M., en Santa Isabel esquina Avenida Italia, para dirigirse al comicio en la Alameda.

Sociedad de Pintores Miguel Angel. — Arturo Prat 1242. — Cita a junta general para mañana, a las 10 A. M., y a la Comisión de Contabilidad, para el mismo día, a las 9 A. M.

Unión de Obreros de Diarios. — Cita al Directorio a sesión para hoy, después de las labores.

Conjunto Artístico Sindical Carmelo y Praga. —Cítase a ensayo, hoy a las 8.30 P. M., en el local de costumbre.

Sociedad de Inválidos del 79 y Veterano del Ejército y Armada. — Se cita a los miembros de esta institución para mañana, a las 10.30 A. M., en Plaza Italia esquina de Vicuña Mackenna.

Centro Social San Ignacio. — A fin de elegir el Directorio definitivo, se cita a asamblea general para hoy a las 8.30 P. M.

Sociedad Unión de Talabarteros. — Cítase a junta general ordinaria, hoy a las 2 P. M.

Sociedad de S. M. de Industriales y Operarios en Escobas, Arturo Prat.—A reunión general para hoy a las 5 P. M.

Cuadro Artístico Vénus. — Cítase para hoy a las 9 P. M., a ensayo, en la Sociedad La Universal.

Federación de Obreros de Imprenta de Chile (Sección Santiago). — Esta sección celebrará mañana junta general extraordinaria, para tratar importantes asuntos.

Centro Social y Familiar Los Copihues. — Este Centro llevará a efecto en el Teatro Rogelio Ugarte, una velada literario - musical, el Lunes a las 9 P. M.

Sociedad Unión Andrés Bello. — Se cita al Directorio a sesión para mañana Domingo 15, a las 10 A. M., en Compañía esquina Morandé.

Federación Provincial de Sindicatos Blancos

Mañana se efectuará en Bandera 637, la concentración que la Federación ha preparado a fin de estudiar los estatutos de la Cooperativa de Construcciones, que está organizando con el objeto de adquirir casas baratas para los asociados de los diferentes sindicatos.

En esta concentración harán uso de la palabra don Samuel Díaz Ossa y don José Luis Sepúlveda.

SOCIEDAD MANUEL RODRIGUEZ.—La tesorería nos pide avisar a los socios que se encuentren morosos en sus pagos que deben apresurarse a ponerse al día antes que se pase la nómina de socios a la Unión Social Mutualista.

A los socios que deseen adquirir casa barata, se les pide se vean con los señores: Doctor don Pedro Fajardo, don Guillermo Doren y don Alfredo Téllez, en la sociedad los Domingos, Lunes y Miércoles, de 10 a 12 y de 8 a 11 P. M.

CENTRO EJERCITO LIBERTADOR DE LA UNION NACIONAL.—El Directorio de esta Congregación acordó celebrar el cuarto aniversario de la fundación de ella y al efecto ha preparado diversos actos que se llevarán a cabo mañana.

Por la tarde a las tres, se efectuará una gran Asamblea Mariana, con asistencia de los fundadores de la Congregación.

LA UNION SOCIAL MUTUALISTA CELEBRARA MAÑANA SU PRIMERA SESION ORDINRIA

Esta nueva organización se reunirá mañana, a las 10 A. M., en San Francisco 748, para dar principio al desarrollo del amplio programa de trabajo que se ha trazado en beneficio de sus asociados.

Establecerá en forma estricta el derecho de los asociados a los nuevos beneficios, siempre que hayan cumplido o acatado las disposiciones de sus estatutos y los acuerdos de junta generales.

Dará amplias facilidades e igualés garantías a las corporaciones masculinas de idénticos fines que deseen ingresar a este nuevo y grande organismo societario.

A las 12.30 P. M. ofrecerá una manifestación de significativas proyecciones a la prensa local, para cuya manifestación se ha fijado como valor del cubierto un precio popular.

CONJUNTO MUSICAL LA ARMONIA.—Se nos pide poner en conocimiento de las personas amantes del arte musical, que deseen ingresar a esta institución, que se ha hecho cargo de la dirección y enseñanza de este Conjunto, el conocido y competente profesor de música, señor Andrés Copia Marní.

Los jóvenes y señoritas interesados en seguir un curso de música, pueden pasar por la secretaría Olivares 1643, a solicitar datos de incorporación los Miércoles y Sábados, días de clases, de 9 a 11.30 P. M.

CENTRO RECREATIVO VICTORIA.—Hoy baile familiar, de 8 a 11 P. M.

FEDERACION OBRERA LOCAL ADHERIDA A LA F. O. R. CH.—Se cita para hoy, a las 5 P. M. a todos los gremios que componen la local: U. en Resistencia de Albañiles, U. R. de Estucadores, S. de Empajadores en Damajuanas, Obreros de Imprenta, Obreros de Mueblería, U. R. de Baldosistas, U. R. de Pintores, U. S. de Electricistas, U. R. de Hojalateros y Gasfiters, U. de Obreros Metalúrgicos, U. R. de Carpinteros de Construcciones, para que asistan a la manifestación de protesta por Sacco y Vanzetti.

Local: el de los Panificadores, calle de Castro N.o 359.

ESTA TARDE SE LLEVARA A EFECTO EL COMICIO DE ARRENDATARIOS

ORGANIZADO POR LA JUNTA EJECUTIVA NACIONAL

Hoy, a las 4 P. M. se llevará a efecto el comicio público que la Junta Ejecutiva Nacional de Arrendatarios ha preparado con el objeto de manifestar públicamente su protesta por la falta de acogida a las peticiones de este organismo.

Durante este acto se hará entrega al Ejecutivo de un extenso memorial.

En esta manifestación tomarán parte los obreros cesantes llegados del Norte, a fin de hacer suya la tercera petición de este organismo, o sea exigir la iniciación de construcciones para omreros en la capital y demás provincias afectadas por este problema.

La organización de esta manifestación estará sujeta al orden siguiente:

De 2 P. M. en adelante deberán recorrer los diferentes barrios cada sector.

De 3 P. M. adelante deberán encontrarse concentrados los sectores en los siguientes puntos: Independencia esquina de Artesanos, Plaza Argentina, San Pablo esquina de Sucre, Santa Isabel esquina Avenida Italia, San Diego esquina de Avenida Matta.

De 4 P. M. en adelante, concentración general al pie de la estatua de San Martín.

En los puntos de concentración citados habrá una banda de música que encabezará la manifestación y será el dirigente de cada sector una miembro de la Junta Ejecutiva Nacional, que llevará la correspondiente insignia a fin de evitar equivocaciones.

LIGAS DE ARRENDATARIOS 2.a, 6.a, 13.a y 14.a DEL 2.o TRIBUNAL.—Las Ligas de Arrendatarios que forma este Tribunal de la Vivienda deberán reunirse hoy para asistir al comicio que se efectuará en la estatua San Martín, a las 4 P. M. Los puntos de concentración son los siguientes:

14 Sector partirá a las 2 P. M. desde Salvador esquina de Bilbao, para unirse a los sectores.

2.o y 13.o que deberán reunirse previamente en Avenida Italia esquina de Santa Isabel, de donde partirá a las 2 1|2 en dirección a Diez de Julio hasta la altura de Nataniel, donde se plegarán los sectores que forman el 4.o Tribunal para seguir hasta Castro, donde deberá estar concentrado el 6.o Sector, a las 3 P. M., para seguir hasta la Alameda.

UNION SINDICAL DE PELUQUEROS DE CHILE.—Cita para mañana, a las 10 A. M., en Rosas 1029, a junta general a los miembros de este Sindicato y a todos los peluqueros que se sientan afectados en sus intereses con el cierre dominical y estén de acuerdo con la libertad del trabajo hasta las 12 del día.

ATENEO OBRERO DE CHILE.—La velada anunciada para mañana en la Penitenciaría de Santiago, por inconvenientes del honorable Diputado señor don Manuel Rivas Vicuña, se postergará para el Domingo 22, a las 2 P. M.

LIGAS DE ARRENDATARIOS 4.o, 8.o Y 12.o DEL 4.o TRIBUNAL.—Estas Ligas deberán reunirse en los siguientes puntos para asistir al comicio de hoy:

Comuna San Miguel, a las 2 P. M. en San Joaquín esquina San Diego, de donde partirá a unirse con el 12.o Sector en San Diego esquina de Sargento Aldea y después seguir en Gálvez esquina de Avenida Matta con el 4.o Sector, para seguir por Nataniel hasta Diez de Julio para plegarse a los sectores del 2.o Tribunal, a las 3 P. M. y después seguir hasta Castro, por donde saldrá a la Alameda.

RECREATIVO ARTES GRAFICAS.—Hoy, de 9 a 12 P. M., habrá baile social.

Mañana, de 4 a 8 P. M. habrá matinée intercalada con números de variedades. Continuará el baile en la noche.

SOCIEDAD UNION DE PELUQUEROS.—Mañana, a las 9 P. M. se llevará a efecto una velada literario musical y baile a beneficio del señor Bernabé Prieto, por encontrarse gravemente enfermo.

SOCIEDAD DE ARTESANOS LA UNION.—Se encuentra enfermo de cuidado el primer vice-presidente de la Sociedad, señor Amador Gutiérrez.

Se medicina en su casa, Franklin 1081.

En la misma forma se encuentra el presidente de la Comisión de Fiestas, señor Rigoberto Arévalo. Se cuida en su casa, en Borgoño 1770.

—La Comisión de Fiestas llevará a cabo esta noche un baile familiar a las 9 P. M.

SOCIEDAD UNION DE PELUQUEROS

Cítase a junta general extraordinaria para el Lunes 16 del presente, con el objeto de tratar la compra a doña Trinidad Vial v. de Vial de la propiedad que da frente a las calles San Francisco-Santa Rosa, Concepción y Arauco y para hipotecar y solicitar las autorizaciones judiciales que les corresponden.

Un afiche del equipo español

...mente impreso en papel ...tulina y con los colores de ...aña y Chile, aparecerá en las ...imas horas de la tarde de hoy ...afiche del cuadro español, ...llamará la atención por la ...estría con que han sido combi... dibujos del talentoso dibu...nte Espejo, y buenas fotogra...s enviadas de Buenos Aires, ...la sección artística de "La ...ción" de la capital platense. ...amora, el popular arquero, es ...efigie principal del afiche en ...momento de hacer uno de sus ...midables rechazos.

...IGA NACIONAL OBRERA DE ...OOTBALL.—En la última reunión ...rada por el directorio de esta ...ración, se tomaron los siguien... acuerdos:

...pender las partidas oficiales ...as en el calendario para ma... ...en la tarde; en consecuencia, ...se jugarán las que están fija... en la mañana.

...ganizar una segunda rueda pa... División Intermedia y Cuarta ...División; las inscripciones se reci...n en la secretaría desde esta fe...

...spender por dos encuentros ...ales al jugador Héctor Tejo, ...Juan N. Frías, por promover ...entes durante el desarrollo del ...uentro jugado con el ...

...do.

...En esta secretaría hay corres...encia para los Clubs Manuel ...edo y Juan N. Frías. Los in...sados pueden pasar a retirarla ...de 6 a 8 P. M.

...NTRO DEPORTIVO "CASA DE ...NEDA".—Funerales del señor ...el Peña G.—A una sentida ma...tación de pesar dieron ocasión ...funerales del entusiasta socio ...este Centro, señor Manuel Pe...

...G.

...cortejo partió de la capilla del ...tal de San Juan de Dios. ...tes de sepultarse los restos, ...on uso de la palabra el se...rio de la institución, señor Ri... Ciudad; el secretario de la ...dad Juan M. D. Baeza y a ...re de la sección fundición de ...Casa de Moneda, el señor Fortu...to Moya.

...la pureza despidieron el due... sociedad Juan M. D. Baeza y ...bros de la familia del extinto.

...OCIACION DE FOOTBALL DE ...TIAGO. — Suspensión de parti... oficiales. — En conformidad al ...erdo adoptado por el directorio, ...an sin efecto los lances oficiales ...habían sido fijados para la tar... ...mañana Domingo, como un ho...aje a la delegación española que ...visita, y para dar facilidades a ...miembros afiliados a esta colec...idad, que deseen presenciar el ...ch de revancha que se verificará ...igual fecha.

La última presentación en la capital del Real Deportivo Español despierta gran entusiasmo

LA CONTIENDA DE REVANCHA SE INICIARA A LAS 3.15 P. M., EN LOS CAMPOS DE SPORTS DE ÑUÑOA.

EL PRELIMINAR ESTARA A CARGO DE LOS PRIMEROS CUADROS DE LOS CLUBS SANTIAGO Y NACIONAL

EN VALPARAISO JUGARAN MAÑANA LAS ZONAS CENTRAL E INTERMEDIA SUR, Y EN CONCEPCION, LAS ZONAS SUR Y AUSTRAL

El tema de todos los comentarios ha sido durante el día de ayer en todo el país y aún en los círculos deportivos suramericanos, la espléndida victoria obtenida por el conjunto de la Zona Central en la primera presentación del Real Deportivo Español.

Los visitantes postergan su partida

El cuadro del Real Deportivo Español, en vista de la contestación favorable que las instituciones del Perú le han dado a su petición de postergar por ocho días su presentación en el país vecino, los dirigentes del club visitante han decidido que el conjunto haga en Chile dos presentaciones, en conformidad a las noticias que alcanzamos a anticipar ayer.

Ellas han sido recibidas con señaladas muestras de aprobación por parte de los aficionados de esta capital y del vecino puerto, ciudades en las cuales el elenco europeo hará sus dos nuevas y últimas presentaciones: el Domingo en Santiago y el Martes en Valparaíso.

El Miércoles tomarán el vapor en viaje al Norte.

La gran jornada de mañana en los Campos de Sports de Ñuñoa

El cuadro peninsular tendrá como contendor a un combinado de la Zona Central, que ha sido integrado por algunos de los elementos que actuaron en el partido del Jueves y otros a quienes la Federación—persiguiendo los fines propios de la selección nacional que avanza a grandes pasos—desea probar frente al poderoso cuadro visitante. Para nuestros aficionados, este segundo encuentro de los jugadores españoles es una oportunidad para conocer con más base el verdadero juego de los hijos de España y constituye la atracción no tan sólo de aquellos que no pudieron presenciar el partido del Jueves pasado, sino también de los mismos que acudieron a Santa Laura, quienes estamos seguros no ocultarán sus deseos de ver en un nuevo partido a los niños de Zamora, dado el resultado del pasado encuentro y la forma en que en él se desempeñaron los peninsulares. Además, el hecho de que ésta sea para el Real Deportivo la ocasión para vengar la derrota sufrida en su debut y las circunstancias de presentarse ambos cuadros—especialmente el nacional—completamente reformados, le dan un carácter de mayor atractivo al lance de mañana.

El preliminar

Un buen partido preliminar completará la reunión de mañana en los Campos de Sports, como que él estará a cargo de dos equipos livianos que dentro de las actividades locales del popular deporte han cimentado un merecido prestigio, como instituciones organizadas y fuertes. Efectivamente, y en disputa de una copa, harán el partido preliminar los elencos superiores de los clubs Santiago, del registro de la Copa Chile de la Asociación Santiago y Nacional, del registro de la serie liviana de la Liga Metropolitana. Estimamos que un ligero análisis de la actuación que en lo que va corrido de la temporada les ha cabido a ambos contendores, dará a nuestros lectores una idea del interés que significará cada una de las jugadas del encuentro.

El match de fondo

A fin de que el match de fondo pueda desarrollarse íntegramente a plena luz, el preliminar durará solamente una hora. De esta manera, a las 3 P. M. se iniciará la contienda básica del programa encargada al Real Deportivo Español y a un combinado de la Zona Central.

Este último cuadro se presentará integrado por los siguientes jugadores:

Hill
Ernst, Poirier
Sanhueza, Elgueta, Morales
Moreno, Sublabre, Arellano
García Olguín

El cuadro español aún no ha precisado su composición, pero según se nos ha informado, incluirán en esta ocasión al zaguero Suprissa y a los delanteros Olariaga y Cubells.

COPA CASA GRAU, QUE SERVIRA DE ESTIMULO AL MATCH DE REVANCHA

La cancha

Durante la semana se han estado efectuando en los Campos de Sports diversos trabajos tendientes a mejorarlos notablemente y a dotarlos de más tribunas, como preparación para el próximo torneo suramericano, cuyos principales partidos se efectuarán en ellos.

Ya se ha alcanzado a levantar tribunas en uno de los costados chicos del field, de modo que mañana el público tendrá mayores comodidades que las acostumbradas.

En la pista de atletismo se colocarán mil sillas como localidades especiales y una mesa especial para los periodistas.

Asistirá S. E.

S. E. el Presidente de la República ha prometido honrar el espectáculo con su asistencia. Además, han sido invitadas también algunas caracterizadas personalidades de nuestro mundo social y político, el Excmo. señor Ministro de España y el Cónsul del mismo país, distinguidos miembros de la Colonia española, dirigentes de nuestras diversas esferas deportivas, los directores y redactores deportivos de la prensa local, etc., etc.

Medios de locomoción y resguardo del orden

Como ya lo ha hecho con motivo de las reuniones pasadas, la Compañía de Tranvías establecerá un servicio especial en la línea Ñuñoa. A su vez, los empresarios de autobuses organizarán un abundante servicio hasta las puertas de los Campos.

Citación a los jugadores nacionales

La secretaría de la Federación Chilena nos pide citar para mañana, a las 2 P. M., en los Campos de Sports de Ñuñoa, a fin de que intervengan en el lance con el Real Deportivo Español, a los siguientes jugadores: Hill, Ernst, Poirier, Sanhueza, Elgueta, Morales, García, Moreno, Sublabre, Arellano, Olguín y reservas.

Deberán ponerse a las órdenes de la comisión de equipo formada por los señores Homero Aguirre y Julio Morales del C. y de los masajistas señores Raúl Aguilera y Chacón.

Un té en honor del equipo español

A las 5 de la tarde, de hoy, en el Pabellón del International Sporting Club, Bellavista, se verificará un té en honor de los deportistas del Real Deportivo Español que nos visitan.

La venta de entradas para la reunión de mañana

En la Casa Grau, Estado esquina Portal Fernández Concha, se expenderán durante el día de hoy las entradas de sillas numeradas y tribunas para la reunión de mañana en los Campos de Sports de Ñuñoa.

WELLINGTON I Y II v. N. RUBIO I Y S. IZQUIERDO II. — Estas dos partidas por la primera y segunda división de la Asociación Deportiva de Providencia, se llevarán a efecto mañana, en las canchas de S. Izquierdo y E. de Carabineros, a las 2 P. M., respectivamente.

GOLD CROSS INFANTIL v. SANTIAGO RANGERS INFANTIL. — En la cancha del Gold Cross se efectuará mañana, a las 3 P. M., el match concertado entre estos equipos infantiles. Arbitrará el señor A. Tobar.

ESGRIMA

Federación de Esgrima de Chile

Para hoy está citado el Consejo Superior de esta entidad para tratar de su organización definitiva. La reunión se efectuará a las 3 P. M., en la secretaría del Audax Italiano, San Isidro N.o 92.

Se recomienda encarecidamente la asistencia a los delegados de las siguientes instituciones:

Escuela Militar, Escuela Policial, Escuela de Aplicación Infantería, Escuela de Carabineros, Regimiento Tacna, Regimiento Buin, Regimiento Lautaro, Regimiento Cazadores, Regimiento Dragones, Regimiento Telégrafo, Escuela de Caballería, Brigada Central, Audax Italiano, Ferroviarios, Y. M. C. A., Armas y Deportes "La Nación", y de otros clubs que no hayan acreditado delegado.

TURISMO

Touring Club Chileno

ASAMBLEA GENERAL DEL TOURING CLUB

Para esta tarde, a las cuatro, se cita a asamblea general en secretaría de esta institución, a fin de resolver importantes asuntos.

Se recomienda la asistencia, en especial a los socios fundadores, llevándose a efecto la asamblea a las 4.30 P. M., como segunda citación, con el número que asista.

LA DIRIGENTE DEL FOOTBALL NACIONAL

RECIBE CONGRATULACIONES POR EL TRIUNFO

Con motivo del hermoso triunfo del equipo de la Zona Central sobre el Real Deportivo Español, la Federación de Football de Chile ha recibido numerosas felicitaciones de entidades deportivas nacionals y extranjeras. Damos a continuación algunas:

"Montevideo, 13.—Federación Football.—Santiago, Chile: Grandes felicitaciones por el "récord" de perforaciones a Zamora. Saludos.—**Machado Ribas.**"

"Valparaíso, 12.—Federación Football.—Santiago: Nos congratulamos por el soberbio triunfo de hoy y felicitaciones a la Federación por el éxito de la jornada deportiva. Saludos.—Liga Valparaíso."

"Valparaíso, 12.—Federación Football.—Santiago: Felicitaciones por el triunfo de hoy.—**Sciaccaluga**, delegado Liga de Ovalle".

"Valparaíso, 12. (Rush bulletin).—Federación Football. Santiago: Muy sinceras felicitaciones por triunfo. Felicítome buena actuación de mis hombres.—**Soto Bunster.**"

POR EL TROFEO "LA NACION"

ATLETICO ESCUELA NORMAL v. RANCAGUA F. C., EL DOMINGO PROXIMO

Mañana, ante el árbitro señor Erasmo Zapata, se llevará a efecto este encuentro en la ciudad de Rancagua, competencia por el hermoso trofeo donado por este diario.

Existe un vivo interés por presenciar esta brega, pues el Normal pasa por un período sobresaliente. En la presente temporada ha ganado al Audax Italiano, por 2 goals a 1, conquistando definitivamente la copa "Brusadelli"; al Barcelona, por 5 tantos a 0; al Santiago National, por 4 a 0.

Militan en su línea de ataque Pastene, y Calderón, dos elementos que han sido seleccionados por la Liga Metropolitana y Arellano en la línea media, seleccionado del cuadro de la Zona Central.

El Rancagua, por su parte, es un equipo muy aguerrido y hoy por hoy es uno de los mejores de la Liga O'Higgins, y no es raro que esta vez derrote nuevamente al cuadro normalista.

LOS ENCUENTROS ENTRE - ZONAS PARA LA SELECCION DEL CUADRO INTERNACIONAL

Con los partidos Inter-zonas que se efectuarán mañana en Valparaíso y Concepción, la selección del elenco que en representación de los colores del país, intervendrá en el próximo campeonato suramericano por la Copa América, a realizarse en Octubre venidero en Chile, da un paso más seguro al éxito final de la eliminatoria.

La Federación de Football de Chile, dando cumplimiento al plan de selección completo que se trazó al comienzo de sus actividades relacionadas con esta materia, de suyo importante por tratarse de la elección del conjunto representativo de nuestro fotball nacional, ha fijado estos partidos eligiendo la sede de cada uno, de acuerdo con los intereses mismos de la selección y en su deseo de que los aficionados de las principales ciudades del país tengan oportunidad de presenciar buenos partidos.

En Valparaíso

ZONA CENTRAL v. ZONA INTERMEDIA SUR

En el Estadio Ferroviario de Valparaíso se jugará el match entre los combinados de las Zonas Intermedia Sur y Central.

Como se sabe, la primera comprende a los elementos de las Ligas de Sewell, Rancagua, Curicó, Talca, Linares y Chillán y la segunda abarca a las Ligas de Aconcagua, Santiago y Valparaíso.

El conjunto de la Intermedia Sur, llegó anteayer a mediodía a Santiago y seguirá viaje hoy a Valparaíso por el ordinario de las 2 de la tarde.

El conjunto de la Zona Central ha sido formado con algunos elementos que actuaron el Jueves contra el Real Deportivo Español y otros de la Liga Valparaíso, Asociación Santiago y Metropolitana. A pesar de que muchos elementos destacados de la Zona, como Poirier, Sublabre, Arellano y Olguín, no tomarán parte en este encuentro en representación de ella, — lo que sin duda habría sucedido a no mediar la circustancia de jugarse un segundo encuentro de los españoles que nos visitan, con la región del centro del país, — el elenco que enfrentará a la zona Intermedia Sur, es potente y de eficiencia probada, por lo que estamos seguros, hará un lucido papel en el lance de mañana en el puerto.

LOS EQUIPOS

El match que se efectuará en el Estadio Ferroviario, posiblemente será arbitrado por el señor Alberto Sabugo, a cuyo llamado, los contendores se presentarán constituídos por los siguientes elementos:

Zona Central

Ramírez
Veloso Urrejola
Calderón Catalán González
Rousseau Bravo Leiva
Abarzúa Román

O

Bertone Barberis
Moyano Catalán de la Fuente
Cárcamo Saavedra Cabrera
Zavala Guzmán
Lillo

Zona Intermedia Sur

CITACION A LOS JUGADORES DE LA CAPITAL

Como decimos, por el ordinario de esta tarde, los jugadores santiaguinos de la Zona Central harán el viaje a Valparaíso, yendo a cargo de los señores Humberto Andwanter y Julio Saldaño. Por este motivo la Federación Chilena nos encarga citar a la 1.30 P. M., en la Estación Mapocho, a los siguientes integrantes del conjunto, quienes deben llevar medias y zapatos y ponerse a las órdenes de los señores nombrados: Aníbal Ramírez, Leoncio Veloso, Francisco Rousseau y Abarzúa.

Por el mismo tren harán el viaje al puerto, los jugadores de la Intermedia Sur.

En Concepción

ZONA SUR v. ZONA AUSTRAL

En la cancha de la Avenida Collao (Concepción), se jugará mañana el match entre las Zonas Sur y Austral, quizá las dos más poderosas del país.

El partido será arbitrado por el referee Francisco Jiménez y concurrirán a él dos directores de la Federación a fin de intervenir en la selección de los elementos que serán concentrados después de terminada la eliminatoria completa.

La Zona Sur se hará representar por el siguiente elenco:

Robles (C)
Mendoza (T) Figueroa (C)
Torres (T) Toro (C) Sánchez (C)
Domínguez (T) Ramírez (T) Reyes (C)
Coddou (C) Navarro (C)

Reservas: Robertson (T), Riveros (T), Carvajal (L), Beltrán (T), Venegas (L), Tordecilla (C), Ortega (C), Vidal (L), del Río (L), Coddou (C) y Sanhueza (C). Los marcados con C pertenecen a Concepción, los con T a Talcahuano y los con L a Lota.

LOS PARTIDOS DEL DOMINGO 22

El Domingo 22 se continuará la selección inter-zonas, jugando en Valparaíso, la Norte con la Central y en Santiago la Sur con la Intermedia Norte.

BOLIVIA INTERVENDRA EN EL CAMPEONATO SURAMERICANO DEL PRESENTE AÑO

A fines del año último, los señores Ramón Cañas Montalva y Carlos Fanta, fueron designados por el Gobierno para acompañar la Embajada Diplomática que fué al Centenario de Bolivia, con el objeto de presentar a los deportistas de aquel país el saludo de los aficionados chilenos.

El último de los deportistas nombrados echó las bases de la Federación Boliviana de Football, con asiento permanente en Cochabamba.

La nueva dirigente boliviana obtuvo por intermedio del delegado chileno, su afiliación a la Federación Internacional de Football y a la Confederación Suramericana, designando delegado en Chile al señor Federico Fanta.

Ultimamente se trasladó a Bolivia su representante permanente en Chile, quien nos envió ayer el siguiente despacho:

COCHABAMBA, 13. — Federación Football Bolivia inició entrenamiento cuadro oficial, fin participar campeonato suramericano presente año. — **Federico Fanta.**

CICLISMO

EL CLUB CICLISTA CENTENARIO Y SU 15.º ANIVERSARIO SOCIAL

Hoy, a las 8 P. M., en los comedores del Regina Restaurant, Rosas 1019, se efectuará la comida que esta colectividad ha organizado en celebración de su 15 aniversario social.

Esta fiesta conmemorativa promete resultar un completo éxito a juzgar por el interés que manifiestan los adherentes en concurrir a ella.

Entre los asistentes podemos mencionar a distinguidas personalidades dirigentes del pedal, entre otras a los presidentes de las Uniones de Chile y Santiago presidente honorario de la institución y de los diferentes clubs congéneres de la capital, que se han adherido a esta simpática manifestación.

"La Nación", el diario de los deportistas, que con su concurso hace una labor efectiva en beneficio del deporte, ha sido especialmente invitada a esta fiesta de ciclistas.

Se advierte a las personas que deseen adquirir entradas, que éstas se encuentran a disposición de los interesados hasta las 4 de la tarde de hoy, donde Francisco del Valle y en San Antonio N.o 150.

Una excelente orquesta tendrá a su cargo la parte musical del programa.

festiva deportivo en honor de Bolivia

...ra mañana se había organizado ...Estadio de Gath y Chaves, un ...val deportivo en homenaje a la ...blica de Bolivia, acto en el que ...parían los equipos de basket... de la Asociación Cristiana de ...es, Unión Deportiva Española, ...Chaves y Jorge Matte. ...organizadores de esta fiesta ...endo peticiones de los equipos ...que desean presenciar el lan... football, entre el Real Depor... Español y el Cuadro Nacional, ...postergado su verificación para ...timo Domingo.

...E ATLETICO v. TROVADOR ...ENO. — Mañana, a las 3 P. M. ...un amistoso estos clubs, ...cancha San Miguel.

...ERCADO CENTRAL F. C. v. ...O ARACENA F. C. DE TILTIL. ...ana, a las 3 P. M., se llevará a ...en la cancha del O'Higgins, ...interesante lance.

Liga Bancaria de Football

Partidas oficiales que se jugarán hoy:

Muzard y Cía. v. Cía. de Teléfonos. Cancha Magallanes. Arbitro, señor Valencia. Director, señor A. Concha. Hora: 2 3|4 P. M.

Huth y Cía. v. E. Delporte y Cía. Campos de Sports N.o 2. Hora: 3 P. M. Arbitro, señor Barrueto. Director, señor Delgado.

Margarita dice que:
Para que el hombre pueda
Una mujer dominar
Tendrá que darle seguido
Su Blanco y Negro fumar

Estos cigarrillos tienen premio de 50 a 20,000 pesos.

LIGA INFANTIL. — La Comisión Clasificadora de jugadores y reclamos, se reunirá hoy, de 4 a 5 P. M., en la Secretaría del Magallanes. Deben asistir los jugadores Alonso Rencoret y Orestes Navarrete, del U. Cordillera; Ricardo Arenas, del Santos Dumont; Guillermo Núñez, del Artesanos La Unión, y Daniel Hinojosa, del Wanderer.

El tesorero de la Liga atenderá en el mismo local y a la misma hora.

GIMNASTICO v. MAESTRANZA ATLETICO F. C. — Para mañana, se ha concertado este importante encuentro en competencia de once medallas de plata. Este encuentro se efectuará en la cancha que posee el Maestranza, al final de la calle Exposición, y dará comienzo con el preliminar de los segundos equipos, a la 1.30 P. M.; el partido de fondo empezará a las 3 P. M.

ATLETICO SAN MIGUEL v. DEPORTIVO Cía. DE GAS. — Hoy, a las 3 P. M., se llevará a efecto un match amistoso entre estos dos clubs ambos dependientes de la Compañía de Gas, en la cancha que dicha Compañía tiene a disposición de sus operarios en la sección San Borja, calle Exposición, esquina de Antofagasta.

MANIFESTACION. — Hoy, a las 8.30 P. M., se llevará a efecto impostergablemente, en Bandera 755, la manifestación que en honor del señor Segundo Lillo F., estaba anunciada para ayer, y que hubo de ser suspendida debido a enfermedad del festejado.

Las adhesiones se reciben en la secretaría, hasta las 8 P. M.

THE AMERICAN SHOE FACTORY F. C. v. AYCAGUER DUHALDE. Hoy, a las 3 P. M., se jugará este amistoso en la cancha Patronato San Ramón, bajo la dirección del señor Juan Palominos.

CONSTITUCION F. C. — Programa con que esta institución de Santiago, celebrará mañana su 23 años de vida en el vecino pueblo de Malloco.

La partida será de la Estación Alameda, a las 8 A. M., a la llegada a Malloco habrá reunión para el nombramiento del nuevo Directorio, y de 10.45 a 12 M., el siguiente programa:

Lanzamiento del dardo, lanzamiento del disco, 400 metros planos, 200 metros con obstáculos, carretilla humana, 100 metros planos, dándose premios a los ganadores que ocupen los 1.o y 2.o puestos en las diferentes pruebas.

Desde las 12.30 hasta las 2 de la tarde, almuerzo y recepción del nuevo directorio, y de 2.30 a 4 P. M., football.

A las 5 P. M., lunch ofrecido por el presidente honorario del club y regreso a la capital.

ASOCIACION DE ARBITROS DE CHILE. — Sección Santiago. — De orden del señor presidente, se cita para hoy, a las 6.30 P. M., en la secretaría de la Liga Metropolitana, a los siguientes directores: Francisco Jiménez, J. Sepúlveda, J. Figueroa, P. J. Malbrán, J. Mac Donal y A. Warnken.

Se advierte a los señores directores que por tratarse de un asunto urgente, se celebrará sesión de directorio, con el número que asista.

ATLETISMO

CENTRO ATLETICO Y DE EXCURSIONISMO LOS VIEJOS.—Cita para hoy, a las 7 P. M., en Victoria 1428, al directorio y a la comisión de estatutos.

Mañana, a las 8 A. M., habrá ensayo general en el Parque Cousiño.

CITACIONES

UNION SAN EUGENIO F. C. — Junta general para mañana a las 9 y media A. M. en el teatro de la población.

5 D EABRIL F. C.— Directorio para mañana a las 10 y media A. M. en Chiloé 1142.

REMINGTON F. C. — Junta general para mañana a las 9.30 A. M. en Rosas 1049.

GIMNASIO F. C. —Cítase para hoy Sábado a las 2 P. en el Parque Cousiño en las tribunas a todos sus jugadores. Se les encarga llevar equipo de football.

También quedan citados para mañana en la cancha del Maestranza los jugadores del 1.o, 2.o, 3.o, equipos a la 1 y media P. M., para jugar los lances con el Maestranza Atlético F. C., en la cancha, al final de la calle Exposición.

GENERAL BORGOÑO F. C. — Junta general para hoy a las 6 P. M. en Bandera 755. Tabla: Intercity con Los Angeles.

DEPORTIVO EL TANI.—Junta general para hoy, a las 8.30 P. M., en San Diego 1330.

GUILLERMO GUZMAN INFANTIL F. C.—Junta general para hoy, a las 5 P. M., en el local de costumbre.

EXCURSIONISMO

CUERPO DE EXCURSIONISTAS SANTIAGO.—A "El Caimán".—Esta tarde, a las 3.30 partirán algunos socios de esta colectividad al punto denominado El Caimán, los cuales forman el primer grupo en carácter explorador anticipándose en llegar a ese lugar para examinar las condiciones del camino que faldea por la parte del Cerro San Ramón.

El resto de excursionistas, entre los que se han adherido algunas señoritas de la sección femenina, saldrán mañana desde Plaza Italia, a las 7 A. M. La ruta que se ha acordado seguir y que ya se conoce es el camino de Macul.

El primer grupo dejará una huella con un signo oficial ya adoptado con espléndidos resultados como señalización en ocasiones anteriores.

en un tocador elegante cuya dueña es dama distinguida y cuidadosa, puede Ud. tener la certeza de que siempre encontrará un frasco de

DANDERINA

¡Cómo limpia, esponja y abrillanta el cabello instantáneamente; qué sedoso y fácil de peinar lo deja; qué bien lo protege contra la caspa y las canas, y cómo lo aumenta y hermosea!

Si hay que rizarse con tenacillas, una aplicación previa de DANDERINA evita que el pelo se reseque, se reviente, o se descolore y hace que el rizado quede mejor y dure mucho más.

Danderina M. R., a base de ácido salicílico.

¿MEDIA noche? La hora en que un dolor es "más dolor." Por eso debe tenerse siempre en casa un tubo de

CAFIASPIRINA (BAYER)

Alivia rápidamente los dolores de cabeza, muelas, oído, etc., levanta las fuerzas y no afecta el corazón ni los riñones

Tubos de 20 tabletas y "Sobrecitos" de una. No acepte tabletas sueltas!

Cafiaspirina M. R., a base de ... compuesto del ácido orto... ...con 0.05 gr., Cafeína... Bayer M. R.

CAMISERIA BARCELONA

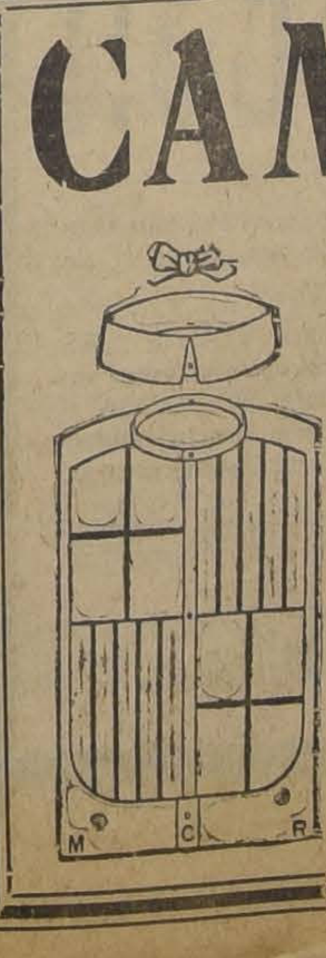

Puente 593, esq. Santo Domingo

LA PRIMERA DE SANTIAGO

Nada de Liquidaciones ni remates, pero sí precios muy bajos. Antes de hacer sus compras vea nuestras vidrieras y se convencerá de que es

LA CASA QUE VENDE MAS BARATO

PRECIO FIJO

MEDIAS ELASTICAS
—: PARA VARICES :—
Recién Recibidas
Instituto Ortopédico Alemán
SAN ANTONIO 540-6
Casilla 3454
SANTIAGO

CABALLERO ALEMAN

se ofrece para puesto de responsabilidad; larga experiencia comercial, administrativa.

Se rinde fianza. Aceptaría Sociedad activa.

Dirigirse:

CASILLA 660
K. T. V.

SOLO LAS VERDADERAS LLANTAS DE BAJA PRESION RINDEN KILOMETRAJE EXCEPCIONAL Y VERDADERO CONFORT DE BALLOON

DOS adelantos notables en la fabricación de neumáticos, hacen que los U. S. ROYAL CORD BALLOON" sean verdaderos neumáticos de baja presión, en todo el sentido de la palabra.

EL PRIMER ADELANTO:

La rodadura Plana ROYAL CORD es la primera que se adapta al contorno de una llanta de baja presión corriendo bajo carga. La superficie plana de contacto distribuye el peso más uniformemente que la rodadura redonda de una llanta balloon ordinaria.

Con la rodadura plana ROYAL CORD, puede usarse la llanta a la baja presión indispensable para obtener el verdadero confort de balloon sin desgaste prematuro o desigual.

EL SEGUNDO ADELANTO:

El procedimiento patentado de construcción de Membrana de Cordones Impregnada de Látex da a los ROYAL CORD la combinación de gran resistencia y flexibilidad excepcional que se obtiene con este procedimiento; es ideal para llantas balloon, a las que da fuerza poco común para resistir por largo tiempo el continuo movimiento de flexión característico de las llantas de ese tipo.

Con gusto le enviaremos un ejemplar del folleto ilustrado. "Aquí empiezan los neumáticos mejores". que le convendrá estudiar antes de comprar sus neumáticos.

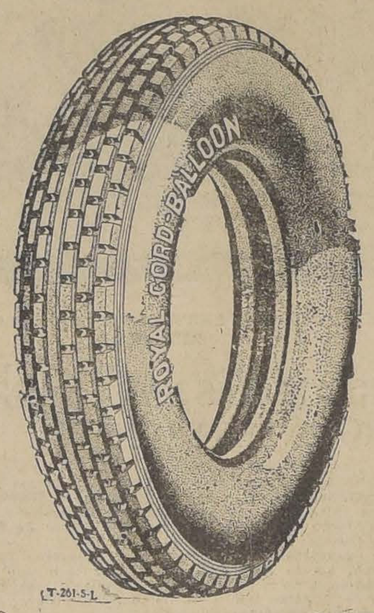

United States Rubber Export Co., Ltd.
CATEDRAL 1213 ESQ. MORANDE
SANTIAGO. · CHILE

EN VENTA EN LOS ALMACENES DEL RAMO

ROYAL CORD BALLOON

Marca de fábrica

La llanta de verdadera baja presión

CINZANO

VERMOUTH

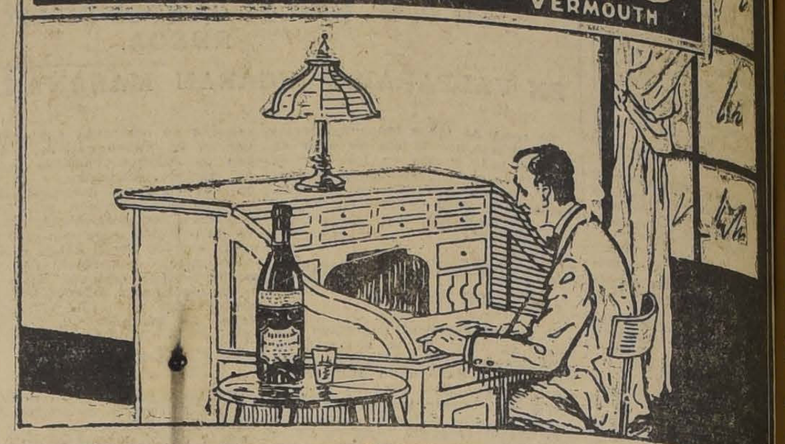

MIGUEL FUENZALIDA B.

SECCION MADERAS

Este departamento atiende pedidos de maderas por carros completos, de: RAULI, LINGUE, LAUREL, ROBLE, de todas dimensiones. BASAS, DURMIENTES, POSTES redondos y cuadrados para cercos. RODRIGONES para viñas. CAJONES PARA TODA CLASE DE INDUSTRIAS. GARANTIZO PRECIOS MAS BAJOS QUE CUALQUIERA BARRACA DE ESTA PLAZA—LOS DESPACHOS SE HACEN CON LA MAYOR RAPIDEZ.

LOTE DE MADERAS DE TODAS CLASES Y TIPOS, HASTA SEISCIENTAS MIL PULGADAS.

SECCION CONSTRUCCION

En este Departamento encontrará usted toda clase de facilidades para CONSTRUIR Y REFACCIONAR edificios, TRANSFORMACION DE LOCALES PARA NEGOCIOS, DIVISION DE LA PROPIEDAD para obtener MAYOR RENTA y SANEAMIENTO de Citées.

Obtiene préstamos para estos trabajos.

SECCION TECNICA

Esta Sección atiende toda consulta sobre HIJUELACION, TASACIONES, PLANOS DE FUNDOS, CANALES, etc.

1061 = MONEDA = 1061

¿Parecen Agotadas sus Fuerzas?

A qué dificultades no nos conduce la Experiencia! Según vamos pasando por la escuela de la vida nos parece que la Experiencia ha venido agotando nuestras fuerzas y que con ellas se va todo vestigio de ilusiones, de juventud, del goce de la vida.

Pero es un hecho que la Naturaleza humana tiene grandes poderes recuperativos. Para cerciorarse de esto, tome usted Hierro Nuxado por dos semanas. Vea qué efecto le hace. Note como vuelve la sensación normal de bienestar, que hace renacer lo que parecía "perdido para nunca más volver". El hierro orgánico y los glicerofosfatos son los principales ingredientes del Hierro Nuxado y la ciencia no conoce combinación más potente para revitalizar el organismo.

Pruébelo. Convénzase. Y luego siga con Hierro Nuxado hasta completar su regeneración.

Base: Peptonato de hierro, glicerofosfato de calcio, hipofosfito de calcio, nuez vómica, cáscara, carbonato de magnesia, jenjibre y canela.

Arriendo chalet
cómodo y elegante y una bodega especial para dueño de negocio; prefiero familia extranjera.
IRARRAZAVAL 541
Tratar:
MAESTRANZA 675

$ 28

Es el precio de un rico calañés de paño castor finísimo. Garantizando la legitimidad de que son importados de las mejores procedencias Europeas.

Sombrerería Capellaro
ESTADO 230

Gran local central en calle MORANDE

Ofrecemos en arriendo extenso local cubierto, apropiado para industria, garage, etc. CANON: 850 PESOS.

HUDSON Y SILVA LTDA., HUERFANOS 1243

Taquígrafo Dactilógrafo
con práctica en trabajo de escritorio, ofrécese como corresponsal.
San Ignacio 728

Muebles

a precios sumamente bajos y con grandes facilidades de pago, vende:

MUEBLERIA "ARTURO PRAT"

Consulte nuestros precios:

ARTURO PRAT 182

CON CUALQUIERA
- EMULSION -
obtiene Vd. los resultados que le dá la

EMULSION DE BACALAO
CON HIPOFOSFITOS
del LABORATORIO CHILE
M. R.
désela desde hoy a sus niños

Casa Messina

Pasaje Matte N.o
Al lado Librería Tesche

Regala calcetines de seda para caballeros a

$ 3.90

Inmenso surtido en Medias y ropa interior para señoras a precios de Fábrica

HERNIAS

Bragueros, elásticos, fajas, pelotas neumáticas, piernas artificiales, aparatos ortopédicos, muletas.

Chappuis y Theódulaz
ARTURO PRAT 346—CASILLA
Unicos especialistas en Chile

URODONAL

Base: Urotropina y diuréticos. (M. R.)

DISUELVE EL ACIDO URICO

Papas

Semillón corahilas, Ispitos de los Canales, para entrega inmediata, puestas sobre carro en San Antonio, ofrecen:

Wagner, Chadwick y Cía.
SANTIAGO
HUERFANOS 1153 — Casilla

Mueblería COLON

56.—BANDERA—

GRANDES REBAJAS DE PRECIOS

NUEVO Y ESPLENDIDO LOCAL

¡EL TIEMPO es ORO!

ASI QUE DEBE AHORRARLO

¿COMO HACERLO?

— ACUDA A —

LA MUEBLERIA "EL AGUILA"

que tiene el secreto en las verdaderas oportunidades que le ofrecen:

MUEBLES

JUEGOS de dormitorio, desde	$ 520.00
JUEGOS de comedor, desde	600.00
JUEGOS de salón, desde	260.00
ROPEROS con luna, en lingue, desde	230.00
PEINADORES en lingue, desde	130.00
APARADORES modernos, desde	100.00

PIANOS—PIANOS

PIANO FEIFFER alemán, a	$ 2,400.00
PIANO REINHARD aleman, a	2,400.00
PIANO de estudio	550.00
VICTROLA Víctor, N.o XLV, en caoba, tamaño muy grande, mitad precio	2,100.00
VICTROLA Pathé con dos diafragmas	750.00
VICTROLA Sonora, mueble, caoba	900.00
VICTROLA Sonora portátil, de suela	475.00
VICTROLA Odeón de roble americano	320.00

CATRES—CATRES

CATRES con sommier, desde	$ 37.00
CATRES gruesos con varillas de bronce, desde	85.00
CATRES de bronce, desde	180.00
COLCHONES higiénicos, desde	20.00
SOBRECAMAS lindas, desde	18.00
SOBRECAMAS de piel de Vicuña, desde	135.00
COLCHAS especiales, desde	13.00
FRAZADAS réclame, desde	5.50

ALFOMBRAS—ALFOMBRAS

ALFOMBRAS inglesas, rizadas, desde	$ 65.00
ALFOMBRAS rizadas, tamaño grande, desde	180.00
ALFOMBRAS de tripe cortado, finas, desde	220.00
ALFOMBRAS de tripe cortado de lana, muy grandes	550.00
BAJADAS de cama de lana, desde	30.00

MAQUINAS DE ESCRIBIR

MAQUINA portátil Erica, nueva, a	$ 350.00
MAQUINA Continental, nueva, a	650.00
MAQUINA Royal, nueva, a	675.00
MAQUINA escribir Addler	200.00
MAQUINA portátil Corona, nueva	300.00
MAQUINA CERNIDORA DE TALCO, OCASION	1,500.00

HAY: Joyas finas con brillantes, perlas, relojes oro, plaquées y artículos para regalos.

NO PIERDA ESTA VERDADERA OCASION

QUE LE OFRECEN EN

SAN DIEGO 460

FRENTE A LA PLAZA ALMAGRO

EL AGUILA

ALERTA FUMADORES

Estan en venta los nuevos

CIGARRILLOS

RECORD

CALIDAD Y PRESENTACION INCOMPARABLE

PRECIO de COMBATE $0.30

con regalos en dinero de 5 a 1000 pesos

Dirección General de Sanidad

Propuestas Públicas

Pídense propuestas públicas para la adquisición de útiles en general, destinados a la Escuela de Enfermeras Visitadoras.

Las propuestas se abrirán el Martes 17 del actual, a las 11 A. M.

Datos y antecedentes en el Departamento de Educación Sanitaria (Segundo Pabellón-Ministerio de Higiene).

EL JEFE DEL DEPARTAMENTO.
17.-A.

Productos NESTLE

"LECHE CONDENSADA" Nestlé, "Lechera", cajón de 48 latas.

"HARINA LACTEADA" Nestlé, cajón de 50 latas.

"LECHE MALTEADA" Nestlé, cajas de 25 libras.

"LACTOGENO", Alimento para niños, Nestlé, cajón de 24 latas.

— AGENTES —

Duncan, Fox y Cía.

— SANTIAGO —

¡POLVOS INGLESES!!

Habiendo hecho transferencia de la fórmula de estos polvos a los señores MUZARD Y CIA., quienes los han vendido por mi cuenta durante 17 años, me hago un deber ponerlo en conocimiento del público consumidor que, desde el 1.o de Agosto se expenderán en Santiago únicamente en la "CASA MUZARD".

Me permito, al mismo tiempo, asegurar que la preparación de este maravilloso medicamento para TODAS LAS AFECCIONES DE LA PIEL, COCEDURAS DE LAS GUAGUAS y sus múltiples aplicaciones como desinfectante poderoso y UNICO para evitar los olores desagradables de la transpiración de los pies y axilas, estará bajo mi constante y estricta vigilancia, lo que será una garantía de que sus efectos curativos no desmerecerán en absoluto, tanto por la calidad de sus componentes, su severa y cuidadosa preparación, como por la seriedad de la firma a quien he hecho transferencia.

Hago esta pública declaración, no solamente como un deber a los señores Muzard y Cía., sino también a mi numerosa y distinguida clientela, a la que aprovecho esta ocasión para agradecerle sinceramente la confianza con que siempre me distinguió y que creo seguirá dispensándole a los señores Muzard y Cía.

Dolores Pinochet de Hidalgo.

LOS TRABAJOS EFECTUADOS EN LA MAÑANA DE AYER EN EL CLUB HIPICO

(Pista de arena)

Ja Ja

montada por L. Muñoz pasó una vuelta en 2.17.

El Diecisiete

montado por L. Muñoz atropelló 700 metros en 47.
Después de un descanso repitió igual distancia en 46 2|5.

Don Berto

montado por P. P. Quezada pasó 1,000 metros en 1.23 3|5.

Rey Sol

montado por P. Silva atropelló 700 metros en 45.

Inmortal

montado por P. P. Quezada largó 1,000 metros en 1.35 2|5.

Zona Seca

montada por un aprendiz y **La Riviera**, atropellaron 700 metros en 45 2|5; ganó Zona Seca por un cuerpo.

Acun Cahuen

montado por R. Sepúlveda posó 1,200 metros en 1.19.

Italiana

montada por P. P. Quezada pasó 1,000 metros en 1.9 1|5.

Wu-li-Chang

montado por un aprendiz y **Vancouver** por O. Godoy pasaron 1,400 metros sin apuro en 1.38; llegaron iguales.

Puñalada

montada por C. Guerra atropelló 700 metros en 44 1|5.

Menudita

conducida por O. Lanzoni largó 1,000 metros en 1.6 2|5.

Tibidabo

montado por O. Godoy movió 600 metros en 39 3|5; después de un descanso, repitió 700 metros en 45 2|5.

Damassin

manejada por Alf. Silva largó 1,200 metros en 1.19 2|5.

Desáforado

montado por P. P. Quezada pasó 1,000 metros en 1.10.

Greembach

montado por Alf. Silva atropelló 700 metros en 46 4|5.

Danger

montado por M. J. Silva largó 700 metros en 47 1|2, después de un descanso; repitió 800 metros en 52 1|5.

Fachino

montado por L. Aguilar, pasó 1.600 metros en 1.49.

Anastasio

montado por Alf. Silva largó 1,200 metros en 1.21 4|5.

Chanta

montada por M. J. Silva atropelló 800 metros en 52 3|5.

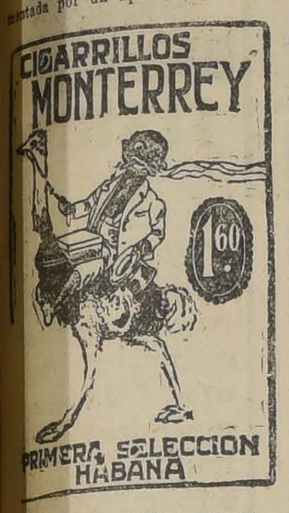

LOS TRABAJOS EFECTUADOS EN LA MAÑANA DE AYER EN EL HIPODROMO CHILE

PISTA PESADA (MANO DEL CHILE)

Lantenac

montado por M. Vergara, pasó 400 metros en 26 1|5.

Simplicíssimus

montado por C. Sagredo, pasó 600 metros en 40 2|5.

Aquelarre

montada por un aprendiz, pasó 800 metros en 54 2|5.

Pisaverde

montada por un aprendiz, pasó 1,200 metros en 1.25 1|5.

Presidencia

montada por J. Donaire, pasó 600 metros en 37 4|5.

Trifulca

montada por M. Vergara, pasó 600 metros en 40.

Flingot

montado por L. A. Soto, pasó 600 metros en 39 3|5.

Fullero

montado por C. Sagredo, pasó 600 metros en 39.

Eclipse

montado por M. Rojas, pasó 1,000 metros en 1.6 4|5.

Galloway

montado por C. Rosas, pasó una vuelta y 200 metros en 1.58.

PISTA PESADA (MANO DEL CLUB

Corfú

montado por J. Vergara, pasó una vuelta en 1.45.

Anémona

montada por un aprendiz, pasó 800 metros en 39 1|5; después de un descanso, repitió 400 metros en 25 4|5.

Madagascar

montada por C. Sagredo, pasó 400 metros en 24 1|5.

Kayukeo

montado por F. Fuentes, pasó una vuelta en 1.42.

Cedro

montado por R. Olguín, pasó 600 metros en 38 3|5.

PISTA LIVIANA

Limasol

montado por un aprendiz pasó 400 metros en 27 2|5.

María Vescera

montada por un aprendiz, pasó 400 metros en 25 3|5.

Fronteriza

montada por O. Sepúlveda, pasó 800 metros en 52 1|2; después de un descanso, repitió 1,000 metros en 1.6 3|5.

Spectrún

montado por M. Muñoz, pasó 400 metros en 26 2|5.

Vigésima 2.a

montada por R. Olguín, pasó 1,000 metros en 1.5 3|5.

Volupté

montada por M. Muñoz, pasó 400 metros en 25 3|5; después de un descanso, repitió en 26 1|5.

Jacobino

montado por un aprendiz, pasó 400 metros en 26 3|5.

Clodia

montada por un aprendiz, pasó 400 metros en 26.

Yeso o Cal "Volcán"

ABONOS PUROS GARANTIDOS

PEDIRLOS HOY A

COMPAÑIA INDUSTRIAL "EL VOLCAN"

SANTIAGO — BANDERA 60 — Casilla 1245 — Teléfono 3327

ESTUFAS A PARAFINA

$ 20.50

ES LA REBAJA QUE HAN SUFRIDO POR FINES DE TEMPORADA.

HOY **$ 59.50**

Mercería Belga

AHUMADA 169. — SANTIAGO

14—A

CONCURSO BANCO GARANTIZADOR DE VALORES

Se previene a los tenedores de bonos que deben concurrir hoy a las 2 P. M. a verificar sus créditos ante el 4.o Juzgado Civil, Bandera esquina de Compañía, y resolver sobre las proposiciones de convenio. Deben concurrir aún las personas que hayan adherido al Convenio.

Banco de Chile

Pídense propuestas para el arrendamiento del antiguo local del Banco de Chile, ubicado en la calle Huérfanos N.o 930.

Las propuestas deberán presentarse dentro del curso de este mes, en la Contaduría del Banco de Chile.

Santiago, 1.o de Agosto de 1926.

15—A.

BOLSA DE COMERCIO

MOVIMIENTO

La mayor parte de la actividad de la plaza durante el desarrollo de las ruedas de ayer se concretó a negocios sobre Bonos Hipotecarios, dándose conforme por valor a 923.700 nominales.

En títulos de sociedades se transaron con preferencia acciones de Morococalas, Mineras, Higueras, Tocopilla, Kelluani y Disputada.

En Bonos se adjudicaron 481 Banco de Chile a 194.

En el remate que se verificó durante la 2.a rueda se hicieron 17 Electr. Ord. 1000 Florida y 50 Morococalas.

Los precios se mostraron sostenidos en acciones y de baja en Bonos.

SUBIERON

Bonos

Caja 8 1|2 de 96 1|2 a 96 3|4; 8-1 de 94 1|4 a 94 3|4.

Industriales

Electr. Pref. de 34 a 34 1|2; Ord. de 9 a 9 1|2; Gas de 53 a 53 1|4.

Bancos

R. Valenzuela de 96 a 95.

Salitreras

Loas de 38 a 37 1|4; Castilla de 19 1|4 a 19.

Industriales

Papeles y Cartones, de 170 a 165; a 11.

Mineras

Higueras de 4 1|8 a 4 1|4.

Mineros

De 18 1|2 a 19, Onix de 24 1|4 a 28; Patiño de 282 a 285.

BAJARON

Tabacos de 86 1|2 a 85 1|4; Vapores Ord., de 17 a 16; Funicular de 22 a 21.

Mineras

Florida de 1.30 a 1; Huanuni de 57 a 55 3|4; Kala-Uyu, de 11 1|4 a 11.

OPERACIONES EFECTUADAS AYER

1.a RUEDA

28,000 Caja 8-1, 94 1|2.
150000 Caja 8 1|2, 96 1|2.
5000 Hip. 8-1, 93 1|2.
102000 Id. 93 3|8.
200 Pap. y Cart., 165.
900 Dichas, 3.
5 Bco. Chile, 194.
6.5.0 £ Electr. Ind., 34.
100 Tabacos, 85 1|4.
15 Gas, 53.
80 Onix, 25.
300 Minera, Ag. 19, 19.
400 Minera, Set. 2, 19.
5 Electr. Ind., 40.
8.15.0 £ Electr. Ind., 34.
900 Morococala, Set. 2, 43 3|4.
300 Tocopilla, Id., 86.
500 Kelluani, Id., 4 5|8.
500 Disputada, Id., 17 1|2.

2.a RUEDA

700 Caja 8-1, 95.
219000 Caja 8-1, 94 1|2.
32000 Id. Id., 94 3|4.
69000 Id. 8 1|2, 96 1|2.
40000 Id. Id., Set. 2, 96 3|4.
40000 Id. Id., 97.
162000 Id., 96 3|4.
32000 Id. 7-1, 87.
30 Cem. Melón, 48.
100 Funicular, 21.
100 £ Electr. Ind., 34.
44000 Hip. 8-1, 93 1|2.
476 Bco. Chile, 194.
100 Tocopilla, Set. 2, 86.
500 Higuera, 4 1|4.
300 Higuera, 4 1|2.
100 Oploca, Ag. 19, 135.
300 Tocopilla, Set., 86 1|4.
300 Patiño, Id., 284.

Cambio

TIPO DE VENDEDOR

COMERCIAL	$ 39.40
1 PESO PAPEL, VALE LIBRAS EN ORO AMERICANO	6 3|32
	485 3	4

BANCO DE LONDRES Y AMERICA DEL SUD LTDO.

(Antes Banco de Londres y Río de la Plata Ltdo.)

Cambio sobre el exterior

PLAZA	90 V. D.	Vista
Londres	39.40	39.85
París	21.80	22
Lmbares	21 1|4	21 1|2
New York	8.13	8.00
España		1.95 1|2
Italia		26 3|4
Brasil		39.85
Uruguay		8.40
Argentina		3.2[illegible] 1|4
Holanda		3.29 1|4
Suiza		1.58 1|2
Siria		39.85
Portugal		39.85
Panamá		39.85
Perú		39.85

REMATE

17 Electr. Ord., 6 3|4.
1000 Florida, Ag. 19, 1.
50 Morococala, Set. 2, 42 1|2.

PRECIOS DE COMPRADOR O VENDEDOR AL TERMINAR LAS RUEDAS

TITULO	COMPRADOR Cantid.	COMPRADOR Precio	VENDEDOR Cantid.	VENDEDOR Precio
BONOS				
Caja 8-1|2	10000	96 3|4	10000	97
Caja 7-1	20000	87	1000	87
Caja 6-1			21000	90
Hip. 8-1	10000	93 3|8	56000	93 1|2
Elect. Ind. £			200	34
Garant. 8	3000	36		
Id. id. 1915			8000	41
BANCOS				
Chile	40	194		
Nacional	100	72	150	73
R. Valenzuela			100	95
Central			10	900
MINERAS				
Caylloma			500	5 1|4
Penco	1000	050		
Colquiri Set. 2	1000	7 1|2	400	7 5|8
Condoriaco id.			400	2 1|2
Cerro Gde. id.	100	48 1|2	100	49 1|4
Dichas			100	3
Disputada Set. 2	500	17 3|8		
Fort. de Colq. Ag. 19			500	2 3|4
Gatico Set. 2			100	6 1|2
Higuera id.	1500	4 1|4		
Kumurana id.			200	3
Huanuni id.	200	55 3|4		
Kala Uyu id.	100	10 1|2		
Minera id.	500	17 3|8	100	19
Morococala id.	200	43 3|4	200	44
Onix id.	200	25		
Oplocas id.			100	13 1|2
Oruro	100	28		
Patiños Set. 2	500	284		
S. Cristo id.			200	2 1|8
Tocopilla id.	500	86 1|4	100	86 1|2

TITULO	COMPRADOR Cantid.	COMPRADOR Precio	VENDEDOR Cantid.	VENDEDOR Precio
SALITRERAS				
Loa Set. 2	200	36	200	38
Lautaro Port. id.			100	179
GANADERAS				
Gente Grande Set. 2	100	58	20	59
Rupanco id.	500	25		
Fuegos	200	160		
INDUSTRIALES				
Gas	30	53 1|4	20	53 1|2
P. Tomé	50	35		
Cervecerías	172	89		
Elect. Ind.	110	40		
Funicular			100	21
Telg. Comercial	13	39	100	40
Elect. Ord.	400	9 1|4	100	9 1|2
Viñas, Set. 2	200	27	100	29
Malvoa	500	8 1|2		
Elect. Pref	200	34 1|2		
Vapores Ord.	500	16	500	18
Feria Izquierdo			70	99
Tabacos	100	85		
C. Melón	100	46		
VARIOS				
Club Hípico	1	89000		
CIERRE A LAS 4.30 P. M.				
CAMBIO		39.40		39.40
C. Melón		47		
Onix trans. Set. 2		28		
Morococala tr. Ag. 19		43 1|2		
Patiño Set. 2				235
Kala Uyu Ag. 19				11
Cerro Gde. Set. 2				49
Tocopilla id.				86 1|2

OPERACIONES EN VALPARAISO

1.a RUEDA

200 Huanuni, Ag. 19, 55.
200 Loa, Set. 2, 37 1|4.
200 N. Castilla, Ag. 19, 19.
2250 Chilena Ord., id., 9 1|2.
300 Morococala, Set. 2, 43 1|2.
300 Huanuni, Set. 2, 55 1|2.
100 Id. id., 55 3|4.
200 Colquiri, id., 7 5|8.

CAMBIO

Vendedor: 39.30.
Comprador: 39.20.

2.a RUEDA

19000 Caja 8-1, 94 1|2.
100 Vapores Ord. Set. 2, 16 1|4.
100 Id. id., 16.
200 Morococala, Ag. 19, 43 1|2.
50 Electr. Pref., 34 1|2.
10000 Caja 8-1|2, 96 1|4.

REMATE

25 Schwager, 18.
54 Tabacos, 85.
51 Minera, 18.
18 Vapores Ord., 15.
20 Vapores Pref., 43
3 Gente Gde., 52 1|2.

CAMBIO

Vendedor: 39.40.
Comprador: 39.30.

FERIA EDUARDO RODRIGUEZ y Cía.

EXPOSICION ESQ. DE ANTOFAGASTA.— REMATES LOS MARTES Y VIERNES

Precios corrientes de la Feria de Animales del Viernes 13 de Agosto de 1926:

Terneros:
De pie, gordos, de $ 50 a $ 140
De 1 año, de 90 a 180
Novillos:
De 1 1|2 años, mestizos, $ 105 a 170
De 2 años, de 220 a 340
De 3 años, de 300 a 440
Vaquillas:
De 1 1|2 año, de $ 100 a $ 200
De 2 años, de 120 a 210
De 3 años, de 150 a 340
Vacas:
Flacas, de $ 150 a 200
A media gordura, 280 a 330
Gordas, 400 a 700
Paridas, mestizas, 360 a 390
Toros, 380 a 870
Bueyes:
Flacos, de 300 a 400
A media gordura, 280 a 380
Gordos, de 560 a 690
De trabajo, de 360 a 600
Varios:
Corderos, de $ 37 a 82
Yeguas, de 60 a 700
Caballos, de 50 a 500
Mulas, de 180 a 290

VENTAS AL PESO

Vacas, de $ 1.01 a $ 1.39 el kilo
Bueyes, de 1.05 a 1.49
Novillos, de 1.03 a 1.26
Torunos, de 0.98 a 1.16

PINO ARAUCARIA

RAULI PARA PISO, ZOCALO y PARQUET — MADERAS EN BRUTO Y ELABORADAS — BATIENTES — PALILLOS — MOLDURAS OFRECE LA BARRACA Y FABRICA

LA REPUBLICA

Domeyko 2354 - Telef. 182 Parque

15.-A.

CONCURSO PARA CONTADOR

de la Dirección de Especies Valoradas

Convócase a concurso de competencia para la provisión del puesto de Contador según las bases que obtendrán los interesados en la Secretaría de la Dirección de Especies Valoradas, (Quinta Normal).

Este concurso se efectuará el Miércoles 25 del presente, a las 4 1|2 P. M., en una oficina del Banco Central de Chile.

EL DIRECTOR.

16.-A.

SOCIEDAD ANONIMA Empresa Eléctrica de Los Andes

JUNTA GENERAL ORDINARIA

En conformidad a los artículos 26, 27, 28 y 29 de los estatutos, cítase a los señores accionistas a Junta General Ordinaria, para el Lunes 16 del mes en curso, a las 3 h 30 m. de la tarde, en el local de la Sociedad.

EL DIRECTORIO.

El Registro de Transferencias de Acciones permanecerá cerrado desde el 9 hasta el 16 del mes en curso, ambas fechas inclusives. Los Andes, 8 de Agosto de 1926.

EL GERENTE.

15—A

Carbón ESPINO

de primera

$ 17.50

Quillay

de primera

$ 11.50

Desde 10 sacos a domicilio vende:

BODEGA "LA PATRIA"

Chacabuco N.o 15

Teléfono N.o 188 Estación

5—A

COTIZACIONES DE METALES

Cablegrama sobre cotizaciones de los metales correspondientes a hoy:

Estaño: £ 289.0.0, al contado; subió 0.10.0; a plazo, 284.0.0; subió 0.5.0.

Cobre Standard: Se pidió rectificación.

Plata: d al contado, 28 3|4; subió 1|16.

MATADERO PUBLICO

Los corrales de este establecimiento encerraron ayer el siguiente ganado para la venta de hoy:

Ganado mayor		Ganado menor	
Bueyes	116	Corderos	783
Novillos	125	Cerdos	216
Vacas	202		
Q. vivos	17	Cabros	—
Id. en vara	66	Terneros	54
Total	526	Total	1053

PRECIOS DE LAS CARNES POR KILO

Ayer se fijó el siguiente precio para la venta de hoy:

Carne de buey, 1.a	2.20	a	2.25
Id. de 2.a	2.00	a	2.10
Id. de 3.a	1.40	a	1.80
Carne de novillo, 1.a	2.20	a	2.25
Id. de 2.a	2.00	a	2.10
Id. de 3.a	1.40	a	1.80
Carne de vaca, 1.a	2.20	a	2.25
Id. de 2.a	2.00	a	2.10
Id. de 3.a	1.40	a	1.80
Carne de cordero, 1.a	3.20	a	3.30
Id. de 2.a	2.80	a	3.00
Id. de 3.a	2.20	a	2.60
Carne de oveja, 1.a	2.50	a	2.60
Id. de 2.a	2.20	a	2.40
Id. de 3.a	1.60	a	2.00
Carne de cerdo, 1.a	2.60		
Id. de 2.a	2.30	a	2.50
Id. de 3.a	1.60	a	2.20
Grasa en rama	1.60	a	1.70
Sebo de ovejuno	1.30		
Cuero de buey	1.20		
Cuero de novillo	1.50		
Cuero de vaca	1.55		
Cuero de ternero	3.00		
Cuero de ovejuno	70.00	a	90.00

pesos la docena.

Puertas - Ventanas

GALERIAS y PERSIANAS se hacen de medida y hay listas para entrega inmediata. Ofrece la

Barraca y Fábrica

LA REPUBLICA

Domeyko 2354 - Tel. 182 Parque

DESPACHO A PROVINCIAS

SEÑORES CONSTRUCTORES, PROPIETARIOS Y ARRENDATARIOS

Por acuerdo de los acreedores de la Suc. Madariaga, se liquidan todas las existencias de la

Gran Papelería Madariaga

54 — AHUMADA — 54

al precio de costo menos un 30 o|o que han acordado los mismos acreedores.

Hay más de 200 mil rollos de papel de diversos precios y calidades.

EL LIQUIDADOR.

14.-A

MOVIMIENTO HABIDO EN 13 DE AGOSTO DE 1926

CORTE SUPREMA

1.a Sala

1. Recurso de amparo de Pedro Javier Fernández, acuerdo y trámite.
3. Fisco con Eloísa Larrañaga, acuerdo y trámite.

Las demás no vistas.

Don Guillermo Fuentes, por el recurso en la primera; y don Teodoberto Alvarez, por el recurso y don Washington Bannen, contra el recurso, en la 3.a.

2.a Sala

1. Recurso de amparo de Juan Antonio 2.o Moreno, fallada, confirmada.

4. Francisco Huerta contra Enrique Ugarte fallada, confirma resolución.

CORTE DE APELACIONES

1.a Sala

Relator: señor Sanz

Agregada, contra Alfonso Caroca, fallada.
1. Sumario por muerte de S. Menares, fallada.
2. Sumario por suicidio de R. Cerda, fallada.
3. Horacio Meza Campbell, contra Enrique Prost, fallada.

4. Contra María Cortés, fallada.
5. Contra María Hernández, fallada.
6. Guillermo Alessandri contra José Dellepiano, fallada.
7. Guillermo Alessandri contra Ana Benavente, fallada.
8. Fernando Guzmán contra Armando Camus F., fallada.
9. Contra Exequiel Pardo, fallada.
10 Sumario por robo a D. Jiménez, fallada.
11. Sumario por muerte de un desconocido, fallada.
12 Denuncio de Braulio Sutil, fallada.
13. Sumario por muerte de Gaspar Coppa, fallada.

Las demás no vistas.

Alegaron:

Don Benjamín de la Barra con don Horacio Meza C., en la agregada y en la 1, 2 y 3, don Lorenzo Saxie, revocando en la 7.a.

Don Pedro Velasco, en la 6.a.

Don Fernando Guzmán, revocando en la 8.a.

Falladas en cuenta:

Arturo Fernández, con Osvaldo Marín y Elvira Rojas con Ramón Mancilla.

Fallada de menor cuantía.

Cristino Alonso con Simón Grispon.

2.a Sala

Relator, señor Silva

1. F. Acuña, con Rosa M. González. Trámite.
2. M. Montero y otros con M. Ramírez y otros, no es competente esta Corte.
3. Olga Fellúde C., con L. Correa, mal anunciada.
5. R. Garrido O., nombramiento de partidor, trámite.
6. Sociedad A. Valenzuela B. con J. Dimenstein. Acuerdo.
7. M. Blanlot con C. Rodríguez, retenida.
11. J. Andresen con L. Santelices, acuerdo.
14. El Piñeiro con S. Ulloa. Sin estado.
16. R. Valdés con Francisco Aubele. Trámite.

No vistas las demás.

Alegaron:

En la 3. Don Franklin Otero confirmando.

En la 5.o don Pedro Gálvez, confirmando.

En la 6.a, don Raúl Obrech con D. Enrique Barboza.

En la 7.a, don Alfredo Arenas por la aprobación.

En la 11 don Víctor Jara, confirmando.

14. Echeverría Hnos., con Sabus Miriako, y otros, en trámite.

Las demás no vistas o suspendidas.

Don Guillermo Fuentes, apelando y don Enrique Barboza, confirmando en la 4.a.

Fallada de acuerdo.

Extradición Alejandro Caná, apruebe resolución consultada.

Desistida:

Benjamín Lagos con Banco Español de Chile, C. fondo.

Manuel Arceu, con Eugenio Arceu, C. fondo.

Borradores de sentencias:

El señor Artorquiza entregó en la causa contra Corrales.

El señor Cruz en la causa contra Palnecura, y Saaved ra con Miranda.

3.a Sala

Relator, señor Bernaries

1. Contra L. Uribe, fallada.
2. Muerte de Manuel Saavedra, fallada.
3. Muerte de Juan I. Tapia, fallada.
4. Muerte de Hilario Jorquera, fallada.
5.o Incendio Casa de A. Echeverría, fallada.
6. Robo a M. Inostroza, fallada.
7. Muerte de un desconocido, fallada.
8. Muerte de Justo Vásquez, fallada.
9. Muerte de Moisés Villarroel, fallada.
10. Contra Angel C. Verdugo, fallada.
11. Homicidio de N. N., fallada.
12. Incendio edificio Municipalidad de Santiago, fallada.
13. Contra Fernando Machuca, fallada.
14. Muerte de un desconocido, fallada.
15. Contra A. Erranz, y otro, fallada.
16. Alberto Vargas, fallada.
17. Contra Velot Alegría, fallada.
18. Contra Jorge Urzúa, fallada.
19. Contra Carlos González, fallada.
20. Contra Toribio Silva, fallada.
21. Federico Pardo R., contra Onofre Salinas V., fallada.
22. Contra Ernesto Ovalle Catalán, fallada.
23. Contra Luis E. Godoy, y otro, en trámite.
25. Contra Angel San Pedro, fallada.

Concepción Borne, posesión efectiva, fallada.

Concepción Borne, posesión efectiva, precautoria, fallada.

Alegatos: No hubo.

4.a Sala

Relator, señor Videla

2. J. Biscupovic, con M. Llullmal, anunciada.
3. S. Castillo, con Banco Garantizador de Valores, sin relator.
4. M. Valdés de Fernández con L. Fernández, trámite.
5. E. Herrera v. de S. con E. Román, desistida.
6. Ferraz Co., con P. Palma, confirmada.
7. A. Silva con Rivas Hnos., mal anunciada.
9. J. Dunner con E. Azolas, confirmada.
8. C. Montes con E. Ugarte, confirmada.
10. Partición de los bienes de D. Blanco. Acuerdo.
11. J. Palma con J. Rodríguez. Sin relator.

No vistas las demás.

Alegaron:

En la 6, don Enrique Jaramillo, confirmando.

En la 8, don Hernán Figueroa, revocando.

En la 9, don Pedro Gálvez G., D. Aurelio Fernández.

En la 10, don Salvador de la Vega con D. Alberto Finlay.

AVISO

De acuerdo con lo dispuesto en el decreto del Ministerio de Hacienda N.o 1265, de 30 de Julio ppdo., se piden propuestas públicas cerradas para la enajenación de bonos autorizados por Ley N.o 3814, de 29 de Noviembre de 1921, a fin de atender a los gastos de prolongación de la canalización del Mapocho hasta por una suma que produzca $ 4.300,000 en billete.

Estos bonos ganarán un interés de 8 o|o anual y serán amortizables en cinco años, estando exentos de las contribuciones fiscales y municipales y se entregarán por parcialidades en las fechas que a continuación se indican: $ 1,000,000 el 1.o de Setiembre del presente año; $ 1.000,000 el 1.o de Enero de 1927; $ 1,300,000 el 1.o de Setiembre de 1927, y $ 1.000,000 el 1.o de Enero de 1928.

Las propuestas se abrirán en la sala del Director del Tesoro, el día Viernes 20 del presente, a las 3 P. M.

EL SECRETARIO.

14.-A

FERROCARRILES DEL ESTADO

AVISO

RAMAL DE CARTAGENA

A partir desde el 7 del presente se restablecerá la carrera de los siguientes trenes:

Omnibus N.o 49, diario. Sale Alameda 13.15. Llega a Melipilla 14.36.

Omnibus N.o 54, diario. Sale Melipilla 6.42. Llega a Alameda 8.28.

Local 6-TL, diario. Sale de El Monte 6.45. Llega Alameda 7.55.

Tren local N.o 9-TL., seguirá corriendo hasta Melipilla. Sale de Alameda a las 18.45 para llegar a Melipilla a las 20.07.

EL ADMINISTRADOR DE LA II ZONA

15-A

Solicítase propuestas públicas para el 10 de Noviembre próximo, para el suministro de los siguientes materiales: accesorios para la conservación de frenos de aire del equipo: acero, bombas, cañerías, coplas, codos, espátulas, llaves, martillos, remaches y compresoras portátiles.

Bases y antecedentes en la Sección Pruebas del Departamento de Materiales y Almacenes (Estación Alameda).

Santiago, Agosto 5 de 1926.

El jefe del Departamento de Materiales y Almacenes.

15.-A.

RESTABLECIMIENTO DE LA CARRERA DE LOS OMNIBUS N.os 25|26, ENTRE ALAMEDA Y CARTAGENA

Desde el 15 del actual se restablecerá la carrera de los ómnibus N.os 25|26, entre Alameda y Cartagena, de acuerdo con los mismos itinerarios vigentes antes de su suspensión, a saber:

Omnibus N.o 26.— Sale Cartagena 7.45. Llega Alameda 11.23.

Omnibus N.o 25.— Sale Alameda 16.25. Llega Cartagena 19.25.

Desde la misma fecha indicada, se suprimirá la prolongación a Melipilla del tren local N.o 9-TL. a El Monte.

EL DIRECTOR GENERAL.

15.-A.

PROPUESTAS PUBLICAS POR MATERIALES, UTILES, ETC.

EL DIA 31 DE AGOSTO DE 1926

Grupo N.o 33.—Repuestos para locomotoras, coches y carros. . . . . $ 3.188.509.00

EL DIA 20 DE AGOSTO DE 1926

Grupo N.o 36.—Materiales para Señalización, Telégrafos, Teléfonos y Timbres. . . . . $ 410.560.00
Grupo N.o 37.—Materiales eléctricos para sub-estaciones, líneas aéreas y alumbrado. . . . . $ 65.000.00
Grupo N.o 38.—Muebles y útiles. . . . . $ 21.000.00

EL JEFE DEL DEPARTAMENTO DE MATERIALES.

17—A

MODIFICACION TEMPORAL DEL ITINERARIO DEL OMNIBUS N.o 28 DEL RAMAL DE PELEQUEN A LAS CABRAS

A partir del 15 del presente, y mientras se mantenga suspendida la carrera del ómnibus N.o 10, de Larraín Alcalde a Alameda, se modificará el itinerario del ómnibus N.o 28 que actualmente sale de Las Cabras a las 14.45, para llegar a Pelequén a las 15.55, en la forma siguiente:

Martes, Jueves y Sábados.— Sale Las Cabras 15.50. Llega Pelequén 17. Combina con el expreso N.o 2, a Alameda, y con el ómnibus N.o 7, a Curicó.

Lunes, Miércoles, Viernes y Domingos.— Sale Las Cabras 13. Llega Pelequén 14.10. Combina con los ómnibus N.os 4 a Alameda y 13 a Talca.

EL JEFE DEL DEPARTAMENTO DE TRANSPORTE.

15—A

PROPUESTAS GRUPO N.o 33

Pónese en conocimiento del Comercio u interesados que las propuestas correspondientes al Grupo N.o 33, cuyas aperturas estaban anunciadas para el día 20 del actual, han sido postergadas hasta el 31 de Agosto, fecha en que se abrirán las propuestas en la oficina del suscrito y a la hora de costumbre.

EL JEFE DEL DEPARTAMENTO DE MATERIALES Y ALMACENES

17—A

AVISOS ECONOMICOS

Todo Hombre se Siente Fascinado Por un Cutis Adorable

Si Ud. sufre de la digestión, si su hígado y estómago no funcionan como debieran, si su sangre es impura y su organismo está viciado por una eliminación defectuosa, no podrá esperar nunca tener una tez limpia y aterciopelada. Estas son las causas de los horribles barros, espinillas, el cutis manchado y pálido, las mejillas hundidas y el cuello delgado.

Si Ud. desea disfrutar del encanto irresistible de un cutis sonrosado y limpio, comience desde luego a recobrar su salud. Miles de mujeres declaran que para este objeto Tanlac no tiene igual.

Tanlac regularizará su digestión, hará que el estómago y el hígado vuelvan a funcionar en condiciones normales y depurará y vigorizará todo su organismo. Se redondearán los tejidos flácidos, el cutis se volverá elástico y limpio, el cuello y las mejillas adquirirán forma y los labios serán como cerezas.

Ud. puede disfrutar de esta brillante salud y la belleza natural que la caracteriza. Comience a tomar Tanlac hoy, y observe con qué rapidez y seguridad hace desaparecer los signos de su enfermedad, y cómo la reconstituye hasta hacerla adorable y llena de vitalidad gloriosa.

Tanlac se vende en todas las droguerías, farmacias y boticas.

Se han vendido más de 40 millones de frascos.

Las Píldoras Vegetales Tanlac son el remedio natural del estreñimiento. Elaboradas y Recomendadas por los Fabricantes del Tanlac.

Base: Extractos fluidos de quina, genciana, cáscara sagrada, berberis, y Pareira brava.

1.—Avisos judiciales

REMATE.—POR ACUERDO DE LOS interesados, el Viernes 3 de Setiembre próximo, a las 3 1|2 P. M., en presencia de los infrascritos y ante el Notario don Pedro N. Cruz (Palacio de los Tribunales) saldrá a remate la propiedad de gran porvenir situada en la calle de Gálvez N.o 297, esquina de Eleuterio Ramírez de esta ciudad. El mínimum para las posturas será de $ 60,000 al contado. Acto continuo saldrán también a remate los sitios N.os 525 y mitad del 524 de la manzana 43 de la Población "El Carmen", inmediato a la Plaza Bogotá, con lo edificado y plantado, y con una extensión de 360 varas cuadradas. Mínimum: $ 5,000 al contado. Demás bases y antecedentes en la Notaría del señor Cruz.—Narciso Sepúlveda F.—Horacio Passi P.
A-30

EN EL JUICIO MATUS CON SANfuentes, cobro de pesos, 5.o Juzgado Civil, se ha fijado el 2 de Setiembre próximo, a las 2 P. M., para el remate de los bienes embargados: Manzana A: Sitios 1, 4, 23, 24, 25 y 26, entre Mercedes Mira, Chiloé y Serrano. Manzana B: Sitios 9, 10, 19, 20, 21 y 22, entre Mercedes Mira, Serrano y San Francisco. Manzana C: Sitios 18, 19, 20, 21, 8, 9, 10, 14 y 16 entre Mercedes Mira, San Francisco y San Isidro, y Manzana D: Sitios 3, 6 y 10, entre Mercedes Mira, San Isidro y deslindando al Oriente con varios propietarios. Las cuatro manzanas indicadas deslindan también al Sur con varios propietarios. Se rematarán, además, los créditos embargados en este mismo juicio. Bases y antecedentes en la Secretaría del Juzgado.
A—14

SEGUNDO JUZGADO CIVIL. — POR resolución de fecha diez de Julio, del presente año, el juzgado dió lugar a la oposición formulada por don Carlos A. Gutiérrez, a la declaración de concurso y dejó sin efecto el auto que lo declaraba de fecha 26 de Mayo de este año. — El Secretario.

2.—Arboles, plantas y semillas (Compra-venta)

REALIZAMOS VARIEDAD ESCOgida en árboles frutales. Vicuña Mackenna 393. Ag—19

CEREZOS CORAZON PALOMA grandes realizo y muchos otros árboles. — Vicuña Mackenna 2. 14-A.

ALMACEN DE SEMILLAS MORANdé 717, recibió inmenso surtido bulbos, flores, hortaliza, arvejas, raygrass, tréboles. Alfalfa Provence.— Todo garantido. Precios bajos.
16—A.

SE VENDEN PLANTAS DE AZAleas y Camelias, en Pedro de Oña 52.
A—14

CRIADERO DE SEMILLAS DEL país, especialidad en porotos sin hilo, maices dulces, arvejas, almácigos hortalizas, jardín, espárragos, frutillas, alcachofas. Arboles frutales. — Rosa Suazo. — Mercado Central.

3.—Automóviles, afines y accesorios. (Compra-venta y composturas)

TENEMOS DIEZ MAGNIFICOS coches Hudson Speedster, turismo, coupé y limousine perfecto estado de marcha, grandes facilidades de pago. Escobar y Ebell Ltda., Delicias 1751. 15—A.

FORD TURISMO, SEDAN Y LANdaulet con grandes facilidades de pago y desde $ 2,500 ofrecemos varios. Escobar y Ebell Ltda. Delicias 1751. 15—A.

PATENTE USADA AUTO PARTICUlar, compro. Agustinas 603. 14-A

CON 20 POR CIENTO AL CONTAdo y saldo grandes facilidades se pueden comprar buenos automóviles donde Escobar y Ebell Ltda., Delicias 1751. 25—A.

DUEÑOS DE FORD MODELO 1925. Si quieren adquirir el modelo 1926, diríjanse a "Puelma y Cía. Ltda." Huérfanos 819-23. A-15

COMPRO PATENTE DE AUTO Particular, de primera. Miraflores 269.
15A

CASI REGALADA VENDO GONdola Catedral-Quinta por no poder atenderla. Bascuñán N.o 130.
16-A

VENDO GONDOLA BROCKWAY, recorrido Alameda, perfecto estado.— Alameda 103. 16-A

AUTOMOVILES. RECIBE CONSIGnación, anticipa dinero, permuta por propiedades. No olviden interesados, no hay casa, más conveniente para hacerse de un automóvil bueno, precios verdadera ocasión. Casa Automóviles. San Antonio 816.
16-A

AUTOMOVIL ESSEX SEDAN, 4 CIlindros, 6 ruedas en buen estado, se vende. Agustinas 1115. 15-A

VENDO GONDOLA DODGE, 5138, recorrido Matadero. Poniente. Verla, Paradero. A—14

VENDO GONDOLA FORD 5688, SAlón, con facilidades de pago. Verla recorrido Salvador Mapocho.
A—15

$ 600 BUEN CAMION DOS RUEdas. Avenida Matta 1460. 14—A.

SE VENDE DE OCASION AUTO Chandlers siete asientos. Esmeralda 673. A-14

OCASION VENDO CAJA RUEDAS Docart. Doce Febrero 33. A-14

VENDO CARRETONCITO MANO, llanta goma, ocasión. Toesca 2760.
A-14

OFREZCO CAMION DOS TONELAdas fletas, Arturo Prat 28. 16-A

GONDOLA DODGE, PERFECTO EStado, con recorrido, véndese por viaje urgente $ 3,500, antes mandarla remate; chassis sólo vale doble para carga. Bellavista 0883.

GONDOLA FORD, NUEVA, RECOrrido Palma, vendo. Independencia 486.

CAMBIO FORD POR NEGOCIO CHIco o cantina. Delicias 5.
A—15

GONDOLA FORD, MODELO MUNIcipal, vendo ocasión, por viaje. Recorrido Catedral. Doy facilidades. Compañía 2876. Casa C.
A—15

CAMION FORD VENDO $ 3,200 O cambio por sitio; camioncito lechero regalo $ 2,800. Martínez de Rozas 3040. 15—A.

CAMION DODGE PERFECTO EStado, véndese de ocasión. Independencia 2135. 15—A.

VENDO O PERMUTO POR PROpiedad una góndola Ford, buen recorrido y un auto-camión 1 1|2 tonelada. Todo en perfectas condiciones. Delicias 2474. 16-A

4.—Animales (Compra y venta)

VENDO YEGUA HIJA OLASCOAga. Doce Febrero 33. A-14

$ 20 VENDO LINDA PERRA POlicial, nueva. Dominica 154.

VENDESE LINDO PERRITO POLIcial muy fino. — Luis Coo 102. Puente Alto. 15-A

VENDO GATITOS PERSAS. Franklin 1079. 15—A.

VENDO LINDA YEGUA OSCURO, tiro solo. Verla Chiloé 1127.

5.—Alhajas, joyas, monedas (Compra y venta)

BRILLANTES, JOYAS DE CUALquier valor compro por cuenta de casa extranjera. Dinero listo. Ahumada N.o 3. 27-Ag.

ANILLO DE COMPROMISO PERdido en el paradero góndolas Matadero-Mapocho, se gratificará a quien lo entregue en el mismo paradero al inspector de partida.

7.—Aves y pájaros (Compra y venta)

HUEVOS INCUBAR, GALLINAS seleccionadas gran postura, Rhode Island, Leghorn, Catalanas, Orpigton blancas, vende establecimiento avícola Lo Franco, para visitarlo tomar autobús Carrascal salen Puente frente Mercado. 15-A

3.60 DOCENA DE HUEVOS FREScos, reparte domicilio el Establecimiento Avícola Lo Franco. Ordenes teléfono 1402. 15-A

CRIE MINORCA, COMPRE HUEVOS Minorca. Rosas 1771, quedará satisfecho. 15-A

CRIADERO CATALAN VENDE huevos garantidos, para incubar, de gallinas catalanas de la ex-Granja Blanca, en Ramírez 40-A.
15-A

HUEVOS FRESCOS, CIENTO 29.00 Copiapó 1144. Teléfono 3904.

POLLAS, GALLOS RHODE, CATAlanas, Leghorn, huevos incubar, vendo. Román Díaz 1930, por Irarrázaval. Teléfono 5127. Ahumada 178.

8.—Avisos varios

FABRICA CARTONAJE PARA LAboratorios. Sevilla 1396. 16—A.

QUESERIA LA MOCHITA, SAN Diego 1316, frente a la calle Santiago. Por tener curtiembre propia vende a los más bajos precios de plaza. Completo surtido de materiales para zapateros y talabarteros.
A-14

CALIGRAFO. LIBERTAD 531-5.
17-A

PELUQUEROS: NAVAJAS LLEGAron. Merced 427. A-17

DARLING QUINCE DIAS SILENcio, oportunamente escribiré novedades. Margot Cortés, no Ulloa.

10.— Casas, departamentos y piezas amobladas. (Ofrecidas y buscadas)

ARRIENDO UNA PIEZA AMOBLAda. Puente 681. A—14

ARRIENDASE PIEZAS LUJOSAmente amobladas, con todo confort, moderno, a caballeros extranjeros, en casa particular. Ahumada 85.
14-A

PIEZA AMOBLADA LAVATORIO patente, comodidad confort y central, arriendo, Bandera 236. 14A

ARRIENDASE PIEZA AMOBLADA caballero formal casa francesa, Sta. Rosa 279. 15-A

CONFORTABLEMENTE AMOBLAda arriendo casa próxima San Cristóbal, prefiero matrimonio extranjero. Purísima 262. 15-A

CASAS AMOBLADAS ESPLENDIdas arriéndase desde $ 500 a 2,000 mensuales. Bandera 195. 16-A

ARRIENDO BONITO CHALET Amoblado, Avenida Vicuña Mackenna, F. Correo 5. 15-A

ALONSO OVALLE 1244. — PIEZA amoblada, arriéndase, persona sola.—
16A.

PIEZA AMOBLADA BALCONES calle, lavatorio patente, arriéndase. Bandera 236. A—15

PIEZA AMOBLADA PERSONA honorable. Segunda cuadra, Sotomayor 57. 15—A.

11.— Casas, departamentos y piezas sin muebles. (Ofrecidas y buscadas)

Casas

SE ARRIENDA CASITA NUEVA amoblada, estilo colonial, todo en espléndido estado. Verla de 2 a 5 P. M. Bellavista 0497. N.O

¿QUIERD USTED ARRENDAR SU casa? ¿Quiere usted tomar en arriendo alguna? Diríjase a Huidobro y Silva, Huérfanos 1243, casilla 200 y será atendido a su satisfacción. 17—A.

$ 150 ARRIENDASE BONITA CASA moderna, en Martínez de Rozas 2319, cerca Cumming. 14A

$ 400 ARRIENDO CASA ESQUINA, nueva, bajos 6 piezas, toda comodidad. Molina 417, esquina Gorbea. 16A

$ 450 ARRIENDO JOSE ARRIETA 98, casa, 3 dormitorios, escritorio, salón, comedor, dos hall, baño y dependencias. Llaves: V. Mackenna 94. 14—A

EXTRANJERO NECESITA PARA 1.o Setiembre casa habitación ocho piezas, fuera servidumbre, preferencia barrio alto. Ofertas a "B". Santa Rosa 135. A-14

$ 200 ARRIENDASE CASA SANTA Elena 1341, 6 piezas y dependencias.
A-14

ARRIENDASE ALTOS, 4 PIEZAS Y cocina, luz eléctrica. San Rafael 950. A-14

ARRENDAMOS EN LA MEJOR SItuación de la Manzana Residencial, dos regias casas en altos, con 5 dormitorios, 3 toiletts, salón, escritorio, piezas de ropa, comedor, repostero, terraza y dependencias. Una de las casas tiene garage y patio en bajos. Cánones $ 1,000 y $ 1,500. Teatinos 80.
17—A

$ 120 CASA FAMILIA, BUEN DEpartamento, 2 piezas asoleadas, balcones calle. Marín 401, altos.
14-A

$ 240 ESPLENDIDOS BAJOS, 5 piezas fuera dependencias, dos patios. Delicias 3982. 15-A

$ 250 ARRIENDO COMODA CASA chica. Diez de Julio 320. 15-A.

MANUEL MONTT ENTRE AVENIda España y República, casa en altos recién terminada, consta de 4 dormitorios, hall, etc., canon: $ 480. Los Leones, chalet recién terminado. 4 dormitorios, jardín, garage, etc. Canon: $ 500. Seminario a una cuadra de carros, altos, en perfecto estado. 4 dormitorios, hall, galería, canon: $ 200. — Miguel Fuenzalida, B. Moneda 1061. 15A

150 CASA ESQUINA FERMIN VIvaceta esquina Avenida San Diego, llaves al lado. Tratar: Bezanilla 1451.
15-A

$ 150 ARRIENDO CASA TRES PIEzas. Las Heras 1630. 14-A

CASA QUINTA ALREDEDORES DE Santiago necesito arrendar desde Setiembre a Abril. Preferible amoblada. Dirigirse M. Jiménez. Casilla 78. 14-A

CASA MODERNA, 5 DORMITOrios, dos baños, arriéndase en Cerro 63. 18-A

$ 120, 135, LINDAS CASITAS MOdernas para matrimonios. Comodidad y temperamento. Unica para gente decente. Toma autobús Salvador, bajándose Lautaro. Cité Blanca, Avenida Infante 1436.
A—22

ALTOS MODERNOS, NUEVOS, CINco piezas, hall, toilette, servicio, arriéndase, R. Santa Cruz 673 esquina Santa Rosa. A—14

ARRIENDASE CASA, SANTA ISAbel 358. Tratar: Olivares 1439.
A—14

ARRIENDO COMODOS Y ESPACIOsos altos. Carmen 117. Verlos, de 2 a 5. A—15

DESEO ARRENDAR SITIO DOS MIL metros, con casita para cuidador. Canon $ 250. Riquelme 280.
A—14

DEPARTAMENTOS BAJOS, LUZ, gas, cocina, patios, ofrezco. Carrera 247. 14-A

ARRIENDO MUY BARATOS LIN. dos altos, nuevos, estuco piedra, diez habitaciones fuera dependencias, lindo hall, gas, luz eléctrica, todo confort. Llaves en los bajos: Carmen 785. A-14

CASA NECESITO CON 6 DORMItorios, salón, escritorio, hall, comedor y dependencias. Dirigirse indicando canon, a A. A., casilla N.o 2725. — Santiago. 16—A

SANTA ELENA CERCA AVENIDA Matta, 180 pesos. Llaves: Santa Elena 1315. Casita 3. 15-A

$ 250, ARRIÉNDASE CASA ASOleada, ocho departamentos, galería. Libertad 766.

$ 140, CASITA TRES PIEZAS, Hall, luz eléctrica. Gálvez 1147.

DESDE EL 1.o DE SETIEMBRE se arrienda casa calle José Arrieta N.o 80, piezas recién empapeladas. Verla de 2 a 4. Tratar: Botica Santo Domingo. 18—A

170 ARRIENDASE CASA, LUZ, PAriña 439, interior. 15—A

BAJOS ESQUINA, MODERNOS, hall, toilette, siete habitaciones. Huérfanos 2303.

ARRIENDASE COMODA CASA BAjos, luz eléctrica, gas. Juárez 685. Verla dos a cuatro. 15—A

CASA QUINTA NECESITO PRImero Setiembre. Indicar precio y condiciones. Casilla 3223. O. P.
A-16

ARRIENDO CASA MUY COMODA 6 piezas. Av. Chile 585. A-16

ARRIENDANSE ESPLENDIDOS altos, Santa Rosa 135. Verla de 2 a 6. Tratar en los bajos.
A-16

$ 230 CHALET INTERIOR, BUEN estado, de dos pisos, tres dormitorios, en Cóndell 767, con garage $ 270. A-16

100 PESOS ARRIENDASE CASITAS tres piezas. Cité Aldunate 1051.
A-15

$ 300 ARRIENDASE CASA ALTOS, 11 habitaciones, 5 balcones. Bueras 180, frente Parque Forestal.
A-15

$ 330, ARRIENDO CASA CINCO piezas, baño, hall, arboleda. Sevilla 1345. A—15

CASAS NUEVAS, DELICIAS arriéndanse $ ndera 195.
15-A

OFICINA OS ESPECIAL PAra profesional, pleno centro $ 200. Bandera 195. 15-A

CASITAS ARRIENDANSE COSTADO Vega Municipal. Llaves: San Vicente 1007.

$ 350, ESPLENDIDOS ALTOS OCHO piezas, hall y dependencias. Tratar: Loreto 277.

AVENIDA PEDRO VALDIVIA 1814, arriéndase casa cómoda de 7 piezas.
A—18

$ 200, ARRIENDO CASA CUATRO piezas, almacén, gran sitio. Pedro Lagos 1481. A—16

NECESITO CASA QUINTA, APROpiada para criar aves. En Ñuñoa, Los Leones. Pedro Valdivia. Dirigirse: Matucana 759.
A—15

CASITAS LIMPIAS, DOS PIEZAS, 50 pesos. Indispensable recomendaciones. Góndolas a la puerta. Santa Rosa 1494. A—15

$ 350, ARRIENDASE CASA ALTOS, siete piezas, hall. Buenos Aires 361.
A—16

ARRIENDASE CASA, CAMILO Henríquez 538.

400 ARRIENDO ESPLENDIDOS altos. Andes 2750. 15—A.

220 ARRIENDO CASA, BARROSO 83. 15—A.

EXTRANJEROS ALQUILO CASITA asoleada, buen patio. San Isidro 811.

$ 450 ARRIENDO CASA ROSAS 2515 ocho piezas hall y dependencias, llaves en los bajos. 15-A

$ 150 ARRIENDO CASAS CON TOda comodidad. Franklin 550.
15-A

$ 260 ARRIENDO BUENA CASA altos, 5 piezas, baño, toilette, hall, electricidad, dependencias. Matucana 66-A. 15-A

Departamentos

NECESITO DEPARTAMENTO INdependiente, de 2 ó 3 piezas, entre Vicuña, Santa Rosa, Diez de Julio y Alameda. L. E., San Ignacio 500.
A-14

FAMILIA HONORABLE ARRIENda departamento. Huemul 648, desde 12 M. A-14

80 PESOS ARRIENDO DEPARTAmento en altos independiente. Lira 885. 14—A.

ARRIENDO BUEN DEPARTAMENto a la calle, 4 piezas y luz eléctrica, por $ 160, a matrimonio respetable, veinte metros carro. O'Higgins 1258. 14-A

$ 100 DEPARTAMENTO DOS PIEzas, balcón a la calle. Caupolicán 922 (Independencia). 14-A

ARRIENDO DEPARTAMENTO SOlo a persona honorable. Verlo de 3 a 4 P. M. Cruz 1253. A-15

ESPLENDIDO DEPARTAMENTO amoblado puerta independiente, dormitorio y toilette se arrienda. Tratar: Merced 329. A-15

NECESITO DEPARTAMENTO DE 3 a 4 piezas y servicios. Precio, a Casilla 3981. L. M. A—15

DEPARTAMENTO O PIEZAS CON o sin muebles, balcón, arriendo. Maestranza 94.

ARRIENDA DEPARTAMENTO O piezas. Lira 341. 15-A

ARRIENDO DEPARTAMENTO Dos o tres piezas, personas serias. Dardignac 134, pasado Pío IX. 15A

ARRIENDASE ESPLENDIDO DEpartamento. Santa Rosa 927.
A—15

ARRIENDO COMODO DEPARTAmento. Sazié 2504.
A—15

DEPARTAMENTO DOS PIEZAS independiente. Santa Rosa 662.
15—A.

Piezas

SE ARRIENDAN PIEZAS, —ARTUro Prat 594. 15—A.

FAMILIA HONORABLE ARRIENda linda pieza con baño. San Isidro 746. 14-A

PIEZAS UNA O DOS ARRIENDO. San Diego 219. 14—A.

ARRIENDO DOS PIEZAS ANDES 4309. 14A

PIEZA BALCON CON SIN MUEbles, pensión, Bulnes 30. 14A

ARRIENDASE PIEZA SERRANO 475. 14-A

ARRIENDO PIEZAS. COCHRANE 181. 15-A

DOS PIEZAS INDEPENDIENTES calle, sin pensionistas, arriéndase con pensión. Fontecilla 63.
15-A

ARRIENDO PIEZA. MATURANA 759. A-15

CABALLERO SOLO NECESITA pieza independiente, con puerta calle sin muebles ni pensión, casa familia propietaria. —Htims, Correo Central.

ARRIENDASE BUENAS PIEZAS, calle, pensión. Santa Rosa 34.

ARRIENDO 1 A 3 PIEZAS. — DElicias 294. Tratar: 2 a 6. 15-A

ARRIENDO ESPLENDIDAS PIEZAS a matrimonio o dos jóvenes. Agustinas 829. 15-A

SE ARRIENDAN BONITAS PIEzas, con o sin muebles en casa familia; honorable. Compañía 1335. 15A

EXTRANJERO DESEA ARRENDAR pieza sin muebles, central, en casa familia, honorable. — V. C. — Casilla 1850. 15A

60 PESOS PIEZA CON LUZ, LIBERtad 92, llegar Moneda. 15-A

SERRANO 580, ARRIENDASE PIEza, balcón.

ARRIENDO PIEZAS HIGIENICAS, con patios independientes. Independencia 1859. A—15

ARRIENDO PIEZA MUY CENtral, con cocina, persona o matrimonio solo. Bandera 826, casita A.
15—A.

ARRIENDO CASITA TRES PIEzas bajos. Bascuñán 37.

PIEZAS HIGIENICAS ARRIENDO. Barroso 83. 15—A.

ARRIENDO PIEZA A PERSONA honorable. Tratar: Arturo Prat 408.
15-A

12.—Compra y venta de casas y sitios.

CASA SE VENDE, AV. FRANCIA 1058, siete piezas y dependencias.
14A

COMPRO SITIO O CASA BARAta pagando con dinero y almacén abarrotes, bien situado, mucho porvenir. Dirigirse, M. J., casilla 120-D. 15—A.

VENDO DOS QUINTAS EN POBLA. ción Besa, extensión: 8190 y 2011 m2. Precios: 30,000 y 7,000 pesos, respectivamente. Tratar: Andes 2631, de 12 a 4 P. M. 15A

COMPRO CASA APROPIADA IN. dustria, barrio Estación Central. Hasta $ 100,000. Con deuda Caja Ahorros. Ordenes detalladas: Casilla 4546. A-14

VENDO GRAN CASA 1,232 M2. SAN Francisco 273. Tratar: Carmen 778.
14-A

VENDO EN $ 20,000 CASITA BIEN tenida, cerca Alameda. Tratar: Dardignac 239. 15-A

COMPRO CASITA O SITIO ESQUIna, en barrio urbano. Copiapó 1474.
14-A

60,000. ROSAS, VENDO ESPLEN. dida casa 10 piezas, dos patios, parrón. Tratar, su dueño: Recoleta 229. 14—A

EN SAN PABLO VENDO CASITA cuatro piezas y toda comodidad, en 12,000. Tratar su dueño: Eyzaguirre 1036. A-14

COMPRO CASA CHICA, HASTA cuarenta mil pesos, más o menos central. Dirigirse por carta. Castro 730. 15—A

CHALET MODERNO EN MEJOR barrio de Providencia, 4 dormitorios, ropería y baño en altos. Salón, comedor, escritorio, hall, toilette, cocina y dos despensas en bajos. Garage con dos piezas servidumbre en altos y toilette independiente. Bodega y jardín. Se vende en 110 mil pesos, por ausentarse del país su dueño. Verlo de 2 a 4, calle Antonio Bellet N.o 173. 15—A

OCASION: LIRA 968 — $ 48,000, moderna casa esquina, antes Matta, gran porvenir, siete piezas, fuera dependencias gas, luz eléctrica. Tratar misma, sin comisionistas.
A-15

$ 79,000, SERRANO A DOS CUAdras Delicias y seis de Plaza de Armas, propiedad de renta, construcción sólida, dos casas con siete piezas cada una, hall, baños, patios y servicios. Produce el 12 o|o y con pequeña reparación producirá el 14 o|o. Facilidades pago. Tiene deuda Caja Hipotecaria. Puente 558, de 3 a 7 P. M. 15-A

$ 35,000 ESQUINA COMERCIAL, San Alfonso, almacén, seis piezas grandes a la calle, servicio y gran patio. Espléndida para almacén. Puente 558, de 3 a 7 P. M.
15-A

$ 31,000 MARURI, BARRIO INDEpendencia a una cuadra carros, seis grandes piezas, tres de servicios y patio. Construcción de ladrillos. Facilidades pago. Puente 558, de 3 a 7 P. M. 15-A

$ 28,000, SAN FRANCISCO A MEdia cuadra Av. Matta, construcción antigua, siete piezas, servicios y patio. Puente 558, de 3 a 7 P. M. 15-A

$ 130,000 RIO JANEIRO, PROPIEdad de renta y gran porvenir con 2,400 metros cuadrados, $ 65,000. Lira, 8 piezas, hall, dependencias, etc., $ 15,000. Porvenir, sitio de 10 x 25, $56,000, Benavente, casa antigua 14 x 48, cerca Alameda, $ 18,000, Víctor Manuel, sitio 24x60, 5 piezas.—Fritis y Herrera, Bandera 156, oficina 10. 15-A

VENDO DE OCASION CASA PARA ser refaccionada, Santa Mónica 2153. Tratar: Cumming 541.

COMPRO CASA VALOR $ 15,000 a $ 25,000. Ofertas: Avenida Manuel Montt 1873. 15-A

$ 60,000, SAN ISIDRO CERCA ALAmeda, 16 x 36 metros, edificio antiguo. Miguel Fuenzalida B. Moneda 1061. A—15

38,000 VENDO CASA CAL Y LAdrillo, 12 x 25, 8 habitaciones, vestíbulo, servicio. Deuda Caja, Sierrabella 1359. Tratar 1401.

25,000 VENDO CASITA PROXIMA Ejército, Rosas 2232. 15-A

13.—Compra y venta de negocios

POR AUSENTARME DEL PAIS, vendo baratísima la acreditada pensión con bebidas alcohólicas, arriendo barato, $ 160. Echeverría N.o 1097. 14-A

VENDO NEGOCITO MENESTRAS, poco capital. Cochrane 1021.
A-14

SANTO DOMINGO 1187 OFICINA 1 tiene en venta, sin cobrar comisión, toda clase negocios garantidos.
18—A

POR ENFERMEDAD SE VENDE negocio frutos del país poco capital. Jofré 304. 15A

VENDESE NEGOCIO POCO CAPItal, rodeado de cités, arriendo barato, 5 piezas. Chacabuco 82.
A-15

VENDO TALLER DE GASFITERIA con muy buena clientela, por cambio de residencia. San Isidro 289.— Juan Francisco Arenas. 15—A.

NEGOCIO ABARROTES, ESPLENdida situación véndese por disolución de sociedad. Poco capital. Nataniel 299. 14—A

POR TENER QUE SALIR FUERA de Santiago vendo un puesto de frutas y verduras. Franklin 736.
14—A

POR ENFERMEDAD VENDESE ALmacén abarrotes buena posición, ventas comprobadas. Tratar: Mapocho 954. 14A

BAR RESTAURANT "ADRIANA", vendo en 1,500 pesos con el arriendo pagado hasta fines del mes actual. Salas 254. 15-A

SE VENDE O SE ARRIENDA Carnicería con clientela por tener otro negocio. Libertad 31. 14-A

SE VENDE CIGARRERIA Y LUStrín. Tratar: Hotel América.
14-A

COMPRO ALMACEN O MERCADErías. Maule 1008, casa 5. 14-A

REGALO POR $ 700 SOMBREREría, San Pablo 1452. 15-A

INDUSTRIA POCO CAPITAL, vendo. Calle Bilbao 31.
A—14

SE VENDE UNA CASA DE CENA, San Pablo 3314. Abierto día y noche. A—15

VENDO EL ANTIGUO HOTEL REStaurant El Cambio. Chacabuco esquina Romero. 15-A

NEGOCITO MENESTRAS, VENDO, poco capital. Mapocho 1584.
14-A

VENDO NEGOCIO ABARROTES, urgente muy barato y buena situación. Maipú 67. 15-A

VENDO ALMACEN. VICTORIA 1023. A-14

VENDO TALLER DE GASFITEría, electricidad. Santa Rosa 310.
A-14

OPORTUNIDAD UNICA, ALMAcén abarrotes véndese por enfermedad. Verlo para creer. San Pablo esquina Lourdes N.o 3801.

VENDO LA LLAVE DE UNA pensión, en Salas N.o 185.
15—A

ESPLENDIDA SITUACION INS. talar cigarrería, lustrín, puerta club, ofrécese dándolo a medias u otras condiciones. San Diego 220.
14-A

MUY BARATISIMO Y CON ESpléndidas piezas para vivir vendo puesto de verdulería y carbón y leña, en $ 200. Calle Franklin 1016.

VENDESE LA PENSION 10 DE JUlio 350. 16-A

POR CAMBIO DE GIRO, VENDO almacén buena situación. Bellavista 0297. 16-A

NEGOCIO DE MENESTRAS, CON depósito de licores, buena clientela, arriendo barato. Se vende por no poderlo atender. San Francisco 860.

COMPRO Y VENDO NEGOCIOS DE abarrotes. Cobranzas, contabilidades, pago de contribuciones, reclamaciones de avalúos.

DE OCASION VENDO PENSION EN paradero góndolas, pensionistas numerosos, valor $ 1,600. Compañía 1065. Oficina 23.

VENDO SOMBRERERIA. RECOLEta 290. Tratar: San Antonio 378.
A—15

VENDO ALMACEN ABARROTES, anexo licores, bien situado, casa habitación, arriendo barato. San Pablo 3999. A—16

SE VENDE UN RESTAURANT. — Calle Malpú 12. 15—A.

VENDO BAR Y RESTAURANT, por enfermedad del dueño. Avenida Matta 1420. 16—A.

VENDO BODEGUITA FRUTOS DEL

VENDESE UN NEGOCIO DE OCAsión, por falta de capital, muy buen local, arriendo muy barato. Carrascal 3332. 14-A

VENDO DULCERIA, CIGARRERIA, lustrín. Acepto socia. Vicuña Mackenna 357.

VENDO ALMACEN POCO CAPITAL Aldunate 1199.

CARNICERIA Y VERDULERIA vendo barato. Nataniel 1195.

VENDO, TRASPASO PENSION frente Matadero. Franklin 987.

VENDO ALMACEN $ 1,000 POR no poderlo atender. Cueto 892.
15-A

VENDO ALMACEN Y FRUTERIA muy central. Establecido 15 años. Contrato largo, local espléndido con gran bodega. Tratar, Unión Comercial, Estado 33. 15—A.

14.—Citaciones

DE ORDEN DEL PRESIDENTE DE la Junta de Administración de la Compañía Carbonera Antihuala, Limitada, cítase a Junta General Extraordinaria para el 29 de Agosto de 1926 a las 11 A. M. con el objeto de elegir reemplazante a los miembros de la Junta de Administración que terminaron su período, en conformidad al artículo 21 de los Estatutos, en la oficina del gerente, edificio Banco Anglo, 3.er Piso, Oficina 3
15-A

DE ORDEN DEL PRESIDENTE DE la Junta de Administración de la Compañía Carbonera Antihuala, Limitada, cítase a Junta General Extraordinaria para el 23 de Agosto de 1926 a las 11 A. M., con el objeto de elegir reemplazante a los miembros de la Junta de Administración que terminaron su período, en conformidad al artículo 21 de los estatutos, en la oficina del gerente, edificio Banco Anglo, 3.er piso. Oficina 3. A—16

15. — Compras y ventas varias

COMPRO LANA Y COLCHONES usados. Dirigirse por carta: Coquimbo N.o 1030, casa 6. Voy a domicilio. 24-A

LECHE COCIDA ESPECIAL PARA helados, a precios bajísimos ofrece cualquiera cantidad puesta a domicilio. San Pablo 3635. 14A

FOTOGRAFOS: COMPRO DE OCAsión para provincia cámara de taller y objetivo para retratos y cámara de viaje, 18 x 24 o 24 x 30, y objetivo gran ángulo. — Hotel San Diego, — Pieza N.o 9. 14A

AZUL ULTRAMAR, BARRILES 50 kilos, a $ 3.20. Lira 715. 15-A

FABRICA DE LAMPARAS Y FAroles de fierro. Santa Victoria 326.
16-A

VENDO HERRAMIENTAS PARA herreros. Encalada 2729. 14-A

COMPRESOR FRIGORIFICO, 5,000 frigorías, nuevo véndese ocasión. — Merced 770. 15A

COCINITA GAS IMPORTADA TRES platos, horno, vendo o cambio por económica, Recoleta, Centenario 525
14-A

RUEDA HIDRAULICA DE FIERRO se vende de ocasión. Casilla 520. 14A

SE VENDEN DOS BILLARES. SAN Pablo 1636. 14-A

LECHE, SE VENDE POR CONTRAto anual la producción de leche de la chacra San Rafael, Recoleta 2550. Tratar en la misma chacra, de 9 a 11 y de 2 a 5. 14-A

GRAN LIQUIDACION BAÑOS FIErro enlozado, 6 pies, $ 360; lavatorios patente, $ 75; bidet, $ 20; califont cobre, $ 195. Casa Sanitaria, Chacabuco 13. A—22

EL BIENESTAR FISICO se refleja en el espíritu

Atienda a su salud corporal y al sentirse Ud. bien se sentirá alegre y feliz, la vida será agradable y diendo llevar a multiples inconvenientes con mucho mayor ventajas. Todo lo conseguirá fortalecerse

Tomando el CORDIAL COMPUESTO (Cerebrina Ulrici) que es un poderoso tonico reparador de fama mundial. Pida el legítimo que lleva la firma del DR. C. ULRICI preparado por

ULRICI MEDICINE CO., INC. NEW YORK

Base: Acido Fosfórico, Fosfato de Fosfato de Sosa, Fosfato de Hierro, nato Manganeso, Glicerina, Quinina Porasa, Cafeina Alcaloide, Quinina Sosa, Cincontidina Alcaloide, Cinchonina caloide, Sulfato de Quinina, Estricnina Vomica, Alcohol.

Cuerpo de Bomberos

6.a COMPAÑIA DE BOMBEROS Salvadores y guardias de prop De orden del director, cito, por da vez, a la Compañía a sesión el Viernes 13 del actual, a las M. — Tabla: Reforma del Reglamento y demás a que haya lugar. Secretario.

8.a COMPAÑIA DE BOMBEROS Unión es Fuerza". — Citase a la compañía a ejercicio para el Domingo del presente, a las 10 A. M. con uniforme de trabajo. Punto de reunión: El cuartel. Asistencia especial recomendada. — Los Tenientes.

12.a COMPAÑIA DE BOMBEROS "Chile Excelsior". — De orden del Capitán, cito a la Compañía a ejercicio para el Domingo próximo, a las 9 A. M. Punto de reunión: Catedral con Matucana. Se encarga uniforme de trabajo. Se encarece la puntualidad en la hora. — El Ayudante accidental.

16.—Dentistas

TADURAS VIEJAS, COMPRO antemente. San Diego 214.

ADURAS POSTIZAS, USA- quebradas, compro. Maestranza A—19

17.—Escuela de choferes

UELA PRACTICA CHAUF- mecánicos, cursos rápidos. marcas. Vicuña Mackenna 2-S

18.—Extravíos y hallazgos

ADECERE SE SIRVA DEVOL- Hotel Oddo, una sombrerera viada anteayer a las 6 1|2 del ordinario Valparaíso.

QUE COMPRO PRENDEDOR menor edad Portal Edwards. lverlo a Gorbea 2517, casa 2, contrario daré cuenta policía. sabe su nombre.

BUENA GRATIFICACION AL entregue libreta con recibos. Radical. Copiapó 1428.

HABERSE PERDIDO LA LI- de ahorros N.o 37939, queda nu-

Mantequilla y Quesos
rias clases tenemos disponibles más bajo precio por mayor y nor: PUENTE 570. Sucursal: 21 MAYO 879. TE- FONO 5128, EL TORO. A-19

19.—Empleados para comercio y oficinas. (Pedidos y ofrecidos)

ORITAS, EMPLEADOS, NECE- mos. Venegas Salas, Plazuela to Domingo. 15—A.

APRENDIZ LIBRERIA NE- sito. Brasil 620. 15—A

VENDEDOR PARA SANTIAGO, petente en ventas licores y pu- nacionales se necesita, con bue- referencias. República 591, de 4 P. M.

JOVENES ACTIVOS!!! NECESI- se, pueden ganar fácilmente 30 pe- diarios, vendiendo producto cono- císimo. Exígese fianza diez pesos ponder muestrario. Ahumada 17.

ORITA MUY COMPETENTE pa- la venta de sombreros necesito. presentarse sin muy buenos in- mes. Estado 278. De 2 a 4 P. M. 16-A

VENDEDOR VIAJERO ACEPTA stras comisión, Santiago, Valpa- raíso, Aconcagua, Zona Central y ramales. Martín. Juárez 746. A—15

ORITA O SEÑORA APRENDIZ necesita fotografía. Estado 46.

ORITA COBRANZA, PROPA- ganda necesito. Sueldo 300 pesos. Participación. Exijo $ 1,000 como Central, E. L. M.

JOVEN ACTIVO VENDER AR- escritorio en plaza, necesito. Rozas 2460. 15-A

22.—Hoteles y pensiones

HOTEL FORNOS PIEZAS DESDE pesos San Diego 117 A—30

ARRIENDO PIEZAS CON PENSION amobladas, asoleadas. Catedral 2679. A—14

COMPRAMOS
muebles máquinas de coser, colchones y lana sueltos. Vamos a domicilio.
MAESTRANZA 392

ARRIENDASE PIEZAS CON PEN- San Francisco 367. 18—A.

DIO DEPARTAMENTO PARA trimonio con pensión, residencia extranjera. Moneda 1511, A—15

CASA FAMILIA PIEZA PENSION. 663. 14—A.

MATRIMONIO SOLO DAMA BUE- económica pensión para acom- pañarse a otro matrimonio o per- solas con o sin piezas. San cio 866. 15-A

PENSION ITALIANA PIEZA CA- bien amueblada para matrimonio. mada 136. Asensor. 2.o piso. 15A

PENSION ESPAÑOLA SE ARRIEN- piezas a la calle a caballero Rosas 1267. A-14

ALAMEDA 1621, PIEZAS PEN- precios bajos. 14—A.

PIEZA PARA PENSION. CAMPO te 79. 14-A

CENTRALISIMO PIEZAS CON, SIN muebles pensión. Argomedo 316. A—14

ARRIENDASE PIEZAS CON SIN muebles, pensión, Catedral 1650. Al- 22A

PIEZAS CALLE PENSION, MATRI- monios, $ 260. Sotomayor 552. 14A

ARRIENDANSE ESPLENDIDAS balcones, excelente pensión.— Vivez 179. 14-A

EXCELENTE PENSION PIE- amoblada. San Antonio 812. 14-A

CASA EXTRANJERA OFRECE calle bien amoblada con bue- pensión. Delicias 1011. 16-A

DEPARTAMENTO CALLE O PIE- pensión. Carmen 135. 14-A

ARRIENDASE DEPARTAMENTO independiente o pieza con pensión. San Antonio 40. 15-A

ARRIENDASE AMOBLADOS PEN- Catedral 1287. 14-A

ARRIENDO PIEZA AMOBLADA con pensión. — Marín 189. 14-A

PIEZAS, BALCON, PENSION, AR- Prat 238. 15A

ARRIENDASE PIEZA AMOBLADA pensión, a matrimonio. Prat 22. A—14

DEPARTAMENTO PENSION, BO- 2063. A—15

ARRIENDO PIEZAS CON SIN pen- San Ignacio 197. A—14

ARRIENDASE LINDO DEPARTA- a la calle con pensión. Alonso lle 827. A-14

GIA PENSION POR MESES, Por $ 3.50 cubierto, con vino, da el tro Familiar Español. San Diego

ORITAS, ARRIENDANSE PIE- pensión. Agustinas 2205.

EN CASA DE FAMILIA EXTRANJERA sin pensionistas se arrienda pieza a la calle con pensión. Victorino Lastarria 82.

DEPARTAMENTO PENSION. AGUSTINAS 2066. A—15

PIEZAS PENSION. MONEDA 1324. 15-A

90 RICA PENSION MESA, CASA particular. Rosas 2087. 13-A

PENSION PIEZAS AMOBLADAS, días, meses. San Diego 110. 15-A

PIEZA PENSION, DE MESA, MORANDÉ 753. 15-A

FAMILIA DISTINGUIDA, ARRIENDA piezas, departamentos, pensión, baratísima. Santa Rosa 583. 15A

ARRIENDASE PIEZA CON PENSIÓN, Alonso Ovalle 830. 16-A

DEPARTAMENTO ASOLEADO CON o sin muebles, pensión. — San Francisco 1257. 15A

A MATRIMONIO ARRIENDASE pieza con pensión. Granado 347. 15-A

ALAMEDA 777 ARRIENDASE PIEZAS balcón, pensión. 16A

BUENAS PIEZAS ARRIENDASE con pensión, casa honorable. Maestranza 104. 16A

PIEZAS CON PENSION. SANTO DOMINGO 1219 A—15

SE ARRIENDA BUENA PIEZA PARA matrimonio, balcones, calle, con pensión. Santa Rosa 216. A—15

ESPLENDIDAS PIEZAS, ABUNDANTES comidas. Rosas 1355.

NECESITO UNA O DOS PIEZAS, con o sin pensión, o casitas con 1 o dos piezas en los alrededores de la calle Thompson.—N. M. Víctor Manuel N.o 1417.

PIEZAS ASOLEADAS, BUENA pensión encontrarán señoritas. Echaurren 429.

CASA RESIDENCIAL, MONEDA 1316, recibe pensionistas. 28—A.

DESDE $ 55 PIEZAS AMOBLADAS arriéndanse. San Pablo 1961.

ARRIENDO PIEZAS AMOBLADAS con pensión. Bascuñán 133. 16-A

ARRIENDO PIEZA CON O SIN pensión. Aconcagua 1426.

SEÑORA SOLA NECESITA PENSIÓN pieza grande, balcón sin altos ni pensionistas, cerca Plaza Almagro. Cochrane 475.—R. T.

23.—Instalaciones y accesorios para negocios. (Compra y venta)

SE VENDE VIDRIERA EN PERFECTO estado. Tratar: Merced 832. 14-A

SE VENDE VIDRIERA, VERLA en Echáurren N.o 65. 14-A

VENDO REGIA INSTALACION DE peluquería. Jofré 189. Almacén.

SE VENDE DE OCASION DOS VIDRIERAS mostrarios. Delicias 2822.

OCASION VENDO MOSTRADOR. Erasmo Escala 2408.

24.—Instrucción y educación. (Colegios, academias y profesores)

"INSTITUTO SAN MARTIN", SAN Martín 64. Recibe internos, mediopupilos, externos. Profesores de Estado. Exámenes válidos. Kindergarten, preparatorias, humanidades. Ag-16

INSTITUTO DE CONTABILIDAD.— Santo Domingo 831. Teléfono 4136.— Nuevos cursos comercio; especiales para señoritas; nocturnos para empleados. Enseñanza rápida, seria económica de Contabilidad, Taquigrafía, Aritmética, Idiomas, escritura máquina. Diplomas legalizados. A 15

ENSEÑAMOS RAPIDAMENTE contabilidad, taquigrafía, idiomas, dactilografía. Instituto Comercial. Agustinas 1060. 22-Ag.

ENSEÑANZA POR CORRESPONDENCIA, de mecánica, electricidad, automovilística. Vicuña Mackenna 456. 17-A

INGLES, MECANOGRAFIA. INSTITUTO "Pinochet". Huérfanos 1657. 2-S

CONTABILIDAD GENERAL Y TAQUIGRAFIA. Cursos breves de la responsabilidad profesor G. Silva Santiago se iniciarán 16 del presente. Diplomas competencia, módico honorario. Delicias 340 (edificio Universidad Católica), 10 a 12 y 3 a 7.30. 17-A

CURSOS BREVES ESCRITURA A máquina, enseñanza de la responsabilidad profesor Gmo. Silva Santiago. Clases en días y horas elección interesado. Diploma competencia. Honorario módico. Delicias 340 (edificio Universidad Católica). 10 a 12 y 3 a 7.30. 11—Set.

HACE CLASES DE PIANO ALUMNA del Conservatorio. Precio módico. Agustinas 879. 14-A

PROFESORA INGLESA NECESITA para practicar el idioma. Marta Silva L., Correo 6. 17—A

CURSO PARTICULAR RAPIDO DE tejidos indígena. Alameda 678. 15—A

FRANCES, ANTIGUO FUNCIONARIO, oficial de Academia, deseando ocuparse algunas horas diarias, daría lecciones de gramática y conversación francesas. Dirigirse: N. Montandon. Casilla 101. A—15

SEÑORITA O JOVEN ESTUDIANTE pedagogía, para hacer clases de física, necesito. Arturo Prat 1548. 15-A

25.—Instrumentos musicales, afines y accesorios. — (Compra-venta y composturas)

VICTROLAS, GRAMOFONOS, COMPOSTURAS económicas, repuestos legítimos. San Pablo 2215. Ag.-26

VICTROLAS DE TODOS MODELOS con facilidad de pago, entrega inmediata. San Pablo 2215. Ag.—26

COMPOSTURAS PIANOS, AUTOPIANOS, atención personal para confección presupuestos. Casa Doggenweiler. Prat 166. Ag—19

DISCOS: TODAS LAS SEMANAS recibimos novedades. San Pablo 2215. Ag.—26

MUSICA IMPRESA, LITERATURA musical, inmenso surtido. Casa Doggenweiler. Prat 166. Ag—19

RIQUISIMA VICTROLA CON DISCOS vendo muy barato. Molina 546. A—18

DE OCASION VENDO PIANO ESTUDIO flamante. Llano Subercaseaux 412. Esquina Carnot. 15-A

DISCOS VICTOR TODAS MARCAS, desde $ 4. Llegaron últimas novedades. Cambio discos usados, rotos por nuevos. Máquinas Singer, victrolas. Vendo facilidades pago. Repuestos en general, composturas económicas, muebles para victrolas. San Pablo 2786. Oct—12

VENDESE PIANO ESTUDIO, SAN Isidro 516. 16—A

DE OCASION, VENDO PIANO ESTUDIO, flamante. Llano Subercaseaux 402, esquina Carnot. A—16

RICO, ELEGANTE PIANO ALEMÁN afamado, flamante $ 2,000. Santa Victoria 360.

PIANO ELECTRICO CON TECLADO flamante, véndese, arriéndase. Huérfanos 2496.

RICO PIANO ALEMAN, FLAMANTE, baratísimo vendo urgente. Santo Domingo 2008.

IMPERATOR VICTROLA AMERICANA importada directamente, discos rojos, vendo. Villavicencio 358. 15-A

PIANO VENDO CLARAS 254. 15-A.

MUSICA ORQUESTA, MUSICA GUITARRA, acordeones, artículos para jazzband, guitarras, panderetas, castañuelas españolas, pitos, flautines, guaripolas, tambores scouts, "Bumbas". — Instrumento jazzband, novedad recibió. San Pablo 1515. 15-A

RICO PIANO ALEMAN, FLAMANTE, vendo muy barato. Dávila 710. A—15

27.—Farmacia y Medicina

SIFILIS, GONORREA, CONSULTAS gratuitas 1-6. Nocturna 8.30-10. Clínica doctor Cifuentes. Santo Domingo 1953. A—30

ENFERMOS, PERSONAS AGOTADAS física, mentalmente, nerviosas, neurasténicas, cansancio cerebral, anemia, raquitismo, impotencia, insomnios. El mejor tónico Cerebrol. Base: Fierro, fósforo, cal, potasio. 17—A.

BUENA FORTUNA, SUERTE Y atracción. Zahumerios, plantas, yerbas medicinales. San Pablo 2452. A—15

28.—Materia de construcción (Compra y venta)

FIERRO ACANALADO GALVANIZADO y negro para techo, realízase. Bandera 827. 17A

MAMPARAS $ 80, PUERTAS, VENTANAS, galerías, precios incompatibles. Fábrica La Norte-Americana. San Pablo 1884. A-16

TUBOS CEMENTO, MOSAICOS granito artificial, cemento blanco y melón. Lira 715. 15-A

LADRILLOS MURALLA FISCALES vendo. Chiloé 1678. 15-A

REALIZO PUERTAS DESDE $ 20. San Camilo 724 esquina Diez de Julio. 16—A.

CAÑERIA, DE UNA Y MEDIA, NEGRA, vendo. General Bustamante 80. A—15

VENDO OCASION CORTINA FIERRO sin uso 2.40 x 2.60 con tragaluz. Egaña 558. 16-A

VENDO DE OCASION UNA MAMPARA para puerta de calle, dos hojas, con vidrios dobles. Gorbea 2348.

29.—Máquinas, motores, afines y accesorios (Compra-venta y composturas)

MAQUINAS DE BIOGRAFO PHOWERS y Pathé, vendo. San Pablo 1884. A—18

MAQUINAS TEJER, ALEMANAS, llegó nueva partida. Estado 91. Of. 30. A—18

CHANCADORA VRUPP, MOLINO de bola, vendo. Unión Americana 77. A—15

MOTOR PARA MOLINILLO DE café, necesítase. San Antonio 516. A-14

MAQUINA CALAR MOTOR SINGER, casi nueva, véndese ocasión. — Merced 770. 15-A

MAQUINA SINGER DE PIE, VENDESE de ocasión. Verla y tratar: Pérez de Valenzuela 80 (Providencia), de 1 a 4 P. M. 14-A

SE NECESITA COMPRAR DE ocasión dos motores a gas pobre, en buen estado, de 20 a 30 H. P. c|u. Dirigirse a J. Tauner, casilla 123. N. Imperial. 15-A

MAQUINA AMPLIADORA, FOTOGRAFICA vendo. San Pablo 1048. 14—A

MAQUINARIAS, HERRAMIENTAS, cerrajeros, vendo. General Bustamante 80. A—17

MAQUINA CEPILLADORA Y ESMERILADORA, vendo. General Bustamante 80. A—17

MAQUINAS SOBADORA Y REVOLVEDORA, panadería, compro. Tarapacá 1019, bajos.

MOTOR CONTINUO SIEMMENS Schuckert, 2 H. P. 220 Volt. en perfecto estado se vende de ocasión. Lillo 321. 17-A

MAQUINA AUTOMATICA, FABRICAR tacos madera, vendo. Andes 3389.

OCASION, VENDO MAQUINA ELECTRICA, cortar género. Alameda 1102.

POR VIAJE EUROPA VENDO máquina Singer, 7 cajones con poco uso. Pasaje Londres 1016. 15-A

VENDESE UN MOTOR 1 1|2 CABALLO marca A. G., calle 25 de Mayo N.o 338. Pobl. Buenos Aires.

COMPRAMOS
máquinas de coser, lana suelta muebles y colchones.
Atendemos a domicilio.
SAN DIEGO 2116
A—22

30.— Muebles. (Compra-venta y composturas)

MUEBLES, DORMITORIOS, COMEDORES, salón, escritorios, variedad estilos y especialidad en coloniales. Precios bajísimos. Grandes facilidades de pago con entrega inmediata. Especialidad sillas desde 100 pesos docena. Venga consultar. Fábrica Nacional de Muebles. Serrano N O. 398.

MUEBLES: OFRECEMOS CUALQUIER estilo, precios muy ventajosos; entrega inmediata, grandes facilidades de pago. Consulte nuestras condiciones. Fábrica Sociedad Nacional de Muebles y Maderas. Copiapó 1060, entre Prat y San Diego. 12-S

MUEBLES DORMITORIO, COMEDOR, salón, salita, oficina, etc. de esmerada fabricación propia, ofrece la nueva Mueblería Washington, Maestranza 443-44-. Precios muy ventajosos, con grandes facilidades de pago. No compre muebles sin consultarnos. Set-9

AMOBLADOS SALON DESDE 100 pesos y muebles sueltos encontrará en Casa de Remates y Consignaciones, Maturana 40. 16-A

Vendedor viajero
muy bien relacionado con casas mayoristas en el Sur, emprendiendo jira de venta en la segunda quincena del presente, acepta mostrarios por ventas a comisión. Deja fianza para los mostrarios.
M. B. — CASILLA 3343
15 A

VENDESE MUEBLES SALA, COMEDOR, dormitorios, cocina. Santo Domingo 1436. 20—A.

VENDO RICO BILLAR IMPORTADO de ocasión. Dieciocho 742. 19—A

SE VENDEN TRES ELEGANTES muebles de peluquería. García Reyes 651, casa 3. 14—A

BILLAR VENDO DE OCASION, EN $ 600, bolero de marfil, marcador y 12 tacos, verlo en calle Recoleta N.o 160. De 10 A. M. adelante. 15-A

VENDO AMOBLADO SALON, $ 300; dos cortinajes felpa, $ 80; rico piano, espejos, escritorio, estante libros.— Amoblado comedor, alfombrados, peinador, ropero espejo, cocina económica. Rosas 1290. 14-A

COMPRAMOS MUEBLES, CATRES y colchones usados. Vamos a domicilio. Castro 528. A—27

OCASION VENDO LINDO CATRE. Catedral 2258, casa 1. 14—A.

OCASION VENDO AMOBLADO mouquet. Echáurren 428. 14-A

VENDO BILLARES FLAMANTES. Maipú 6. 16-A

AMOBLADOS DORMITORIOS MODERNOS, catres fierro y bronce, mesas redondas fijas, veladores, aparador, trinche, juego servicio inglés, vende San Diego 263. 22-A

AMOBLADO DORMITORIO, VENDO 400. Lira 986.

ALFOMBRAS LEGITIMAS PERSIA, roja de interior seda, rica clase, importada. Guantes, medias, mantelería, crepe de seda, cristalería, juguetes realizo por pocos días. Galería Alessandri N.o 1, por Huérfanos. A-16

BILLAR, VENDO DE OCASION, EN $ 620, bolero de marfil, marcador y 12 tacos, verlo en calle Salto 1251, por Recoleta, de 10 A. M. adelante.

CATRE FIERRO, 2 PLAZAS SOMMIER véndese barato. San Isidro 302.

VENDO CATRES, MARQUESAS, SILLAS comedor cuero, 21 Mayo 843. 15-A

AMOBLADO SEDA, FLAMANTE, 260; antesala, 150; marroquí, 200; Viena, 100; alfombrado grande, 80; estantes, roperos, cómodas, veladores, trinches, coche guagua. Santo Domingo 2008.

VENDO MUEBLES, FONDOS DE COBRE, cultivadoras, desgranadoras de uva. — Independencia 3086. 15A

REALIZO POR CAMBIO, ROPERO luna biselada, peinador, velador y 2 catres iguales, con varillas bronce. San Ignacio 1034. A—15

ALFOMBRAS, TAPICES, TRAJES caballero, señora, limpio, lavo, viro. Lutos 8 horas. Dieciocho 85.

$ 300 AMOBLADO SALA VENDO, ocasión. Sotomayor 49.

VENDO SILLAS VIENA POCO USO $ 12 cada una. Blanco 2559. 15-A

VENDO POR VIAJE AMOBLADO dormitorio 550 pesos, mesa corredera 145, sillas comedor, vitrina, amoblado sala moderno 280. Bascuñán 120, también varias plantas y servicio.

31.— Notificaciones comerciales

AL COMERCIO, CON FECHA 13 del presente el señor S. Fernández K. ha vendido al señor E. Martínez S., la mercería Internacional, Delicias 2963. El señor E. Martínez se ha hecho cargo sólo del activo. Los acreedores deben reclamar dentro del tercero día para los efectos legales.—S. Fernández.—Esteban Martínez. 14-A

AVISO AL COMERCIO. — HABIENDO comprado el negocio de Restaurant Adriana al señor José Mazzachi, calle Salas 254, no respondo por cuenta ninguna desde esta fecha.— A. Domínguez.

33.— Oficinas, locales y garages. (Ofrecidos y buscados)

$ 50 ARRIENDASE ALMACEN CON casa espaciosa, recién construída. 10 de Julio 60. 16-A

SE ARRIENDA UN LOCAL CON dos piezas. San Diego 849. A-16

ÑUÑOA, ARRIENDASE LOCAL aparente cualquier negocio, por su situación, Irarrázaval 3362. A—15

ARRIENDASE LOCALCITO PARA cigarrería. Bascuñán 17. A—14

LOCAL ESPACIOSO, GRANDES VIDRIERAS y anexo interior de 400 m2. para bodega o talleres, arriéndase, $ 750. Merced 386. A—15

ARRIENDO ESPACIOSO ALMACEN, con departamento, barrio muy comercial. Delicias 3537. A-14

163, CASA CON LOCAL GARAGE, negocio. San Rafael 998. 15—A

TRASPASO ARRIENDO COMPRANDO instalación negocio. Brasil 620.

OFREZCO LOCAL PARA INDUSTRIA con casa-habitación. Vergara 467. 15—A

PARA CIRCO ARRIENDASE GRAN local frente Mercado Municipal. Llaves: San Vicente 1007.

SE OFRECEN PUESTOS DE LECHE a personas que den garantías, se prefieren que las que faciliten los útiles. Tratar: Arturo Prat 1226. 16A

SE ARRIENDA UN LOCAL SANTA Rosa 236 B. 16A

34.— Operarios para fábricas, talleres, etc. (Pedidos y ofrecidos)

Carpinteros y mueblistas

OFICIALES MUEBLISTAS ADELANTADOS necesito. Santiago Concha 1561. 15-A

Sastres, modistas y costureras

MODISTA ENTENDIDA EN TODA clase de costuras se ofrece para coser a domicilio. Calle Nueva Matte 1225. 14-A

MODISTA ENTENDIDA EN TODA clase de costuras se ofrece para coser a domicilio. Calle Nueva Matte 1225. 16—A

SEÑORITA MODISTA SE OFRECE para trabajar en casa particular. Dirigirse a Almirante Barroso 167.

BUENA AYUDANTA PANTALONERA, necesito. Victoria 535. Casa 19.

VESTONERAS, CON MUESTRA, NECESITO. Moneda 848.

COSTURERAS NECESITO. COCHRANE 148. 16-A

COSTURERAS, TRABAJOS FIRME, Teatinos 76.

NECESITO BUENAS AYUDANTAS vestoneras, pago bien. Eyzaguirre 1040. Casa 36. A—15

NECESITO COSTURERA. JOFRE esquina Angamos 354.

Zapateros

SE NECESITA CORTADOR DE cueros, de forros y aparadoras buenas en Artesanos 693. A-16

NECESITASE CALADORA Y APRENDIZA. Fábrica de Calzado. Ricardo Santa Cruz 753. A—14

10 ZAPATEROS ESTAQUILLADO, necesito. Brasil 31. A-14

APARADORAS NECESITO. WASHINGTON 1812. 14—A.

ZAPATEROS: SACADORA DE PUNTERA vendo barato. Independencia 459. 14-A

SE NECESITA COSEDOR TALABARTERO. Cuevas 1274. 14-A

10 ZAPATEROS BLACK, HOMBRE y señora, necesito. Brasil 31. A-14

ZAPATEROS PLANTILLEROS NECESITO. Botería Escalante. Compañía 1999. 16—A

ARMADORES BLACK, ENTACADORES de suela, estaquillados de todas clases. Los que vengan necesito en Melipilla, Plaza de Armas. —Juan B. López. Doy facilidades a cumplidores. 16-A

NECESITO MAESTROS ENTREGADORES calzado, pago inmediato, California. Delicias 2659. 16-A

ZAPATEROS Y ARMADORES PARA calzado Black señora, necesito.— Salvador Gutiérrez 4613, comuna Yungay. 16-A

Oficios varios

NECESITO RUEDERO. MAESTRANZA 1701. 14-A

SE NECESITA UN CENTRADOR competente para la Sección Goodyear The American Shoe Factory. Nueva Andrés Bello 35. A—15

PREPARADORA SOMBREROS SEÑORA, competente, necesito. Maison Elfride. Victorino Lastarria 295. 15—A

RELOJERO PARA INSTALARLO, necesito. San Diego 214.

NECESITO MAQUINISTAS SOMBREROS. Pago bien. San Diego 639. A—16

BARNIZADOR NECESITO, PARA trabajar al día, con buenas recomendaciones. Teatinos 86.

NECESITO MAESTRO PARA HACER bañitos. Catedral 3311. 16-A

APRENDIZ JOYERO QUE SEPA ALGO y desee practicar el calado necesítase. San Antonio 108. 15A

NECESITO OPERARIOS COMPETENTES. Pasaje Arrate 137.

NECESITO TAPICERO SEPA CAPITON. Jofré esquina Angamos 354.

NECESITO PANADERO PALANCAS. Dominica 307.

NECESITO UN MAESTRO PARA fragua. Av. Matta 905.

HERRERO CARROCERO NECESITO para fundo. Tratar: Carmen 1480. 15-A

NECESITO MAQUINISTA PARA sombreros. Brasil 29. 14-A

35.— Oficios y servicios diversos. (Pedidos y ofrecidos)

Peluqueros

PELUQUERO O PELUQUERA Competente en ondulaciones y melenas necesita, Reichert. Osorno. Casilla 268. 16A

PELUQUEROS COMPETENTES con herramientas necesito. San Pablo 2567. 14-A

PELUQUERO NECESITO. SAN DIEGO 1383. 14—A.

PELUQUERO NECESITO. DIEZ Julio 227. 14-A

NECESITO PELUQUERO. DELICIAS 3924. A-14

NECESITO PELUQUERO. 10 DE Julio N.o 547.

NECESITO UN BUEN PELUQUERO. Chacabuco 52.

PELUQUERO SABADOS CON HERRAMIENTAS necesito. Castro 596.

NECESITO PELUQUERO FIRME. San Pablo 1683.

PELUQUERO CON HERRAMIENTAS, para Sábado, necesito. Recoleta esquina Lillo.

PELUQUERO FIRME NECESITO. —Blanco Encalada 2802.

NECESITO PELUQUERO COMPETENTE. Eyzaguirre 1015.

NECESITO PELUQUERO. SAN DIEGO 1934.

NECESITO PELUQUERO, BUENA utilidad. Matta 1393.

NECESITO PELUQUERO SAN DIEGO 1556.

PELUQUERO PARA SABADO, 25 pesos aseguro. Avenida Matta 357.

NECESITO PELUQUERO, SABADO. Chacabuco 9.

PELUQUERO NECESITO. MEIGGS 42.

PELUQUERO NECESITO PARA Sábado, seguro $ 25. San Pablo 2388. 14-A

NECESITO PELUQUERO. SAN Diego 1934.

PELUQUERO NECESITO. PELUQUERIA El Adelanto. Franklin 881.

PELUQUERO PARA SABADO. SAN Diego 807.

NECESITO PELUQUERO. INDEPENDENCIA 812.

PEINADOR O PEINADORA NECESITO. Delicias 2791.

Chauffeurs

CHAUFFEUR PARA CAMION Ford muy competente, necesito. General Bustamante 26. 14-A

SE NECESITA PARA AUTO PARTICULAR, chofer con buena recomendación. Dirigirse: Avenida Vicuña Mackenna 613. De 12 a 2 P. M. de 8 P. M. hasta 9 P. M. 17-A

Cocineras

COCINERA Y NIÑA DE MANO PARA 3 personas. Providencia, Prado 874. 14-A

COCINERA COMPETENTE, CON buenos certificados, de preferencia joven, se necesita. San Cristóbal, 352. Carros N.o 7. Tratar, de 1 a 3. 15—A.

NECESITO COCINERA JOVEN.— Independencia 870. 14—A

SE NECESITA COCINERA CON recomendaciones en Cienfuegos 26. 15A

COCINERA PARA EL CAMPO NECESITO. Tratar: Teatinos 172. 14-A

COCINERAS, COMEDOR, PIEZAS, presentarse: Esmeralda 650. 16-A

EMPLEADA PARA LA COCINA, necesito. Carreras 341. A—15

COCINERA, NECESITO. ROSAS 2260.

COCINERA RECOMENDADA NECESITO. Arturo Prat 332.

COCINERA NECESITO, AVENIDA Pedro Valdivia 231. 15—A

COCINERA JOVEN, ASEADA, PARA tres personas, necesítase, comida sencilla Sueldo sesenta pesos. Santa Rosa 1654, cerca Maule.

URGENTE COCINERAS, NIÑERAS comedor, buenos sueldos necesita La Radio. San Pablo 950.

COCINERA NECESITO, ASEADA y bien recomendada. Dieciocho 481. 15-A

COCINERA COMPETENTE ASEADA y recomendada necesítase, en casa extranjera. — Los Leones, Avenida San Luis N.o 172. Pago carro. 16-A

EMPLEADA ENTIENDA ALGO COCINA necesito. San Pablo 1333.

COCINERA NECESITO. ARTURO Prat 588.

COCINERA NECESITO, AVENIDA España 68. 15A

COCINERA RECOMENDADA NECESITO. $ 50. Sto. Domingo 1334. 16A

NECESITO COCINERA PARA FAMILIA. Eyzaguirre 541.

COCINERA JOVEN, SIN NIÑO, para cuatro personas, aunque sepa poco, sueldo: $ 60. Compañía 1776.

COCINERA NECESITO, SAN IGNACIO 816. 16-A

EMPLEADA PARA LA COCINA, RECOMENDADA, necesito. Catedral 1727. Bajos. A—15

COCINERA, NECESITO SUELDO 50. San Francisco 382.

NECESITO COCINERA JOVEN; buen sueldo. San Diego 1242.

NECESITANSE DIARIAMENTE cocineras $ 80, niñeras. Libertad 543. 14-A

COCINERA NECESITO URGENTE, muy formal. Sto. Domingo 1269, buen sueldo. 15-A

COCINERAS NECESITO. BANDERA 339.

NECESITO COCINERA. NATANIEL 1122. 15-A

NECESITO BUENA COCINERA SIN niño. Chiloé N.o 1281. 15-A

NECESITO COCINERA. INDEPENDENCIA 734.

NECESITO COCINERA PARA RESTAURANT. Mapocho 884.

Mantenga su intestino corriente con ayuda de las
PILDORAS CASERAS 18
(A base de áloes genciana, sen y raíz altea) que son purgativas vegetales. M. R.

Lavanderas

LAVANDERA PARA LAVAR EN mi casa, recomendada, necesito. Dávila 759. 14—A

PLANCHADORA DE CAMISAS SE necesita. Bulnes 642. 15-A

LAVANDERA NECESITO. ROSAS 2260.

POSTICERA, NECESITO. DIEZ DE Julio esquina de Serrano. A—17

Mozos

NECESITO MOZO PARA EL ASEO de negocio pensión, con recomendaciones. Blanco Encalada 2715.

NECESITO MOZO DE PREFERENCIA extranjero. Puente 582.

Niños

NIÑOS ASEADOS RECOMENDADOS, necesítanse. Taller Art. y Novean. Mercado 770 17-A

SE NECESITA NIÑO PARA EL aseo. Ahumada 27. 14-A

MUCHACHO 18 AÑOS PRECISO, prefiero de campo. Tratar: Carrión 1608. A-15

MUCHACHO PARA EL REPARTO con buenas recomendaciones, necesito. Castro 11.

NIÑOS ASEADOS, RECOMENDADOS, necesítanse. Taller Art. y Nouveau. Merced 770. A—18

NIÑO 13 A 14 AÑOS NECESITASE. Esmeralda 650.

¡¡NIÑOS!! CAMA ADENTRO, BUENOS sueldos, cocineras, niñas comedor, todo servicio, acudan. — Arturo Prat 16.

NIÑOS PARA VENDER DULCES necesito. Sublé 688. 15—A.

MUCHACHO REPARTIDOR, CON informes sepa andar en bicicleta, necesito. 7 a 9. San Ignacio 229. 15—A.

CONCURSO
Se ha abierto concurso para proveer clases de Castellano, Higiene, Trabajos Manuales y Matemáticas, en las Escuelas Normales de Talca, La Serena y Curicó. Detalles en el "Diario Oficial".
El Director General de Educación Primaria 17.-A.

NECESITO NIÑO 14 A 15 AÑOS para comedor. Matta 1182. 15-A

Oficios y servicios Varios

MATRIMONIO EXTRANJERO NECESITA persona apta y de buena voluntad para atención de un niñito de cuatro meses. Se exige buenas referencias. Preferiría extranjera. Antecedentes: Casilla 603. Santiago. 14-A

NECESITO MATRIMONIO: EL MOZO, ella cocinera. Espléndido sueldo. Muy buenas recomendaciones. Brasil 28. 14—A.

SE NECESITA EMPLEADA PARA todo servicio y buenas recomendaciones. Salvador 2024 esquina Colo-Colo. 14—A

NIÑERA NECESITO BUEN SUELDO. Estado 141 B. 14-A

ARBORICULTOR - HORTALICERO muy competente, muy buenos antecedentes, honrado, sin vicios, con buenas recomendaciones necesito, para chacrita cerca de Santiago. — Sazié 2409. 14A

SEÑORA JOVEN DESEA OCUPACION como vendedora o para gobernar casa u otra ocupación decente. Clasificador 235. 14-A

EMPLEADA COMPETENTE CUIDAR niño y otra para las piezas necesito, buen sueldo. Vergara 541. 14-A

NECESITO SEÑORA O SEÑORITA sepa contabilidad. Casilla 3222. 14-A

EMPLEADA PARA COMEDOR NECESITASE. Esperanza 567. 17-A

SE NECESITAN 3 EMPLEADAS para atender en bar serio. San Diego 1801. 15—A

LAVANDERA SIN NIÑO, PUERTAS adentro, necesito. Carmen 418. A-16

NECESITO CARRETERO HORTALICERO con familia, entendido en el ramo. Tratar: Mercado Municipal N.o 1, Pilastra E. Guzmán. A-15

NIÑAS COMPETENTES EN TRABAJO de hacer ampolletas, necesito. Castro 11.

SEÑORITA ENFERMERA OFRECESE cuidar enfermos, cajera o cualquiera ocupación decente, puertas afuera.— Manuel Thompson. Cité Susana. Casita 18. A-15

NIÑERA CON RECOMENDACIONES se necesita. Recoleta 336.

NIÑA INDEPENDIENTE, SANA, para ayudar trabajo fácil y aprender necesito. Avenida Matta 75.

NIÑERA JOVEN RECOMENDADA necesítase para cuidar dos niñitas. Rosal 329 entre Lastarria y Cerro Santa Lucía.

NIÑA PARA QUEHACERES DE CASA, necesito. Víctor Manuel 1151.

NECESITO NIÑA PARA VENDER fruta. San Pablo 1622.

NIÑA DE 10 a 12 AÑOS, NECESITA señora sola. Puente 576.

EMPLEADA PARA TODO SERVICIO, necesita matrimonio solo. — Carrión 1523. 16-A

EMPLEADA PARA EL COMEDOR recomendada, necesito. Catedral 1727. Bajos. A—15

NECESITO EMPLEADA. DOMINGOS libres. Arturo Prat 226.

EMPLEADA JOVEN NECESITO.— San Martín 940.

NECESITO AMA DE LECHE, DOLORES 209. 15-A

NECESITO EMPLEADA PARA POCA familia, buen sueldo. Maule 1075. 15-A

OFICINA BRASIL 22, NECESITO maestras cocina, cocineras, ayudantas, mozos, mucha servidumbre. 14-A

JOVEN PARA MOSTRADOR DE Botica necesito. Delicias 2902.

OFICIALES BARNIZADORES NECESITO. Alameda 862. 14-A

REPARTIDORES DE PAN SE NECESITAN en Bellavista 0112. 14-A

ENFERMERA NECESITA EL BALNEARIO Melocotón. Dirigirse por correo. 15-A

NIÑERA JOVEN NECESITO. Echáurren 237. 14-A

EMPLEADA POCA FAMILIA SE necesita, Salvador 2034, esquina Colo-Colo. 14—A

CHACAREROS, MEDIEROS CON bueyes para sandiales, etc., necesita Fundo Polpaico, en la misma estación. Tratar: Darío Arroyo. 15—A

EMPLEADA DE LA MANO SE NECESITA. Recoleta 754. 14-A

EMPLEADA PIEZAS, CON BUENOS informes, necesito. Santo Domingo 1510. A—14

NECESITO SEÑORA SOLA COMO dueña de casa. Prefiero extranjera. Rivera 1802. A—15

SE NECESITA EMPLEADA PARA piezas. Delicias 2820. 15-A

SEÑORITA ENFERMERA DESEA ocuparse por meses. Catedral 2268. 16-A

NIÑA SERVIR MESAS NECESITO, sueldo y propinas. Mercado Municipal, Exposición, sección cocina. 14-A

NECESITASE EMPLEADA. MANUEL Montt 2370. 14-A

REPARTIDOR PARA PANADERIA del barrio Matadero, que se comprometa a vender más de $ 200, se necesita. Dirigir referencias: Casilla 5066. 14-A.

EMPLEADA DE MANO NECESITO. Chacabuco 847. A-14

36.—Pensión en familia

FAMILIA ARRIENDA PIEZA CALLE, pensión. Prat 187. A—14

FAMILIA OFRECE BUENA PIEZA, pensión. Catedral 2429. 15-A

FAMILIA SIN PENSIONISTAS arriéndase una pieza con pensión, caballero honorable. Brasil 540. 14A

FAMILIA EXTRANJERA NECESIta dos empleadas recomendadas. Siglo XX N.o 40 14A

FAMILIA DA BUENA PENSION, bonitas piezas calle y adentro. Cóndor 1353. 15A

FAMILIA OFRECE PIEZAS BALcones, pensión. Recoleta 287. 14-A

FAMILIA ARRIENDA PIEZA CON pensión. Arturo Prat 807. 15—A.

NECESITO 1.o DE SETIEMBRE departamento con pensión en casa de respeto, sin pensionistas. Dirigirse Grajales 2350.—G. González. 15-A

FAMILIA ESPAÑOLA ARRIENDA linda pieza con pensión, matrimonio, caballero. Libertad 41. 14-A

DEPARTAMENTO ARRIENDASE a personas honorables en casa familia. Ñuble 1128, cerca San Diego A-1

SEÑORA: ARRIENDA MUY BUENA pieza, amoblada, muy asoleada, con sin pensión. San Francisco 454. 16A

2 BONITAS PIEZAS AMOBLADAS, con pensión en casa extranjera, espaciosa, con jardín, arriendo a matrimonio y caballero extranjeros. Vicuña Mackenna 656. A16

FAMILIA ARRIENDA CON PENsión departamento piezas con sin muebles. — Carmen 474. 15-A

pieza, balcón, con sin pensión, una cuadra Plaza. Claras 518.

38.—Préstamos e hipotecas.

NECESITO CUATRO MIL PESOS sobre hipoteca, sin intermediarios. — A. M. Correo 16. 12-A

INDUSTRIA MUY PROGRESIVA, necesita préstamo 20 mil pesos. Da garantías. Mayores datos: Avenida San Miguel 261. Llano Subercaseaux. A—15

39.— Propuestas.

PROPUESTAS PUBLICAS.— LA Empresa de Agua Potable de Santiago, solicita propuestas públicas para la confección de libros e impresiones que necesitará para el año 1927. Bases y demás antecedentes se consultan en Delicias N.o 1123, Contador. Hora de 10 a 11 1|2 A. M. Las propuestas se abrirán el Lunes 16 de Agosto a las 4 P. M. —El Secretario. 15-A

40.— Profesionales

ARQUITECTO EXTRANJERO. — Construcciones y transformaciones. Dirigirse: "Arquitecto". Correo Central. A-13

CONDOR 1158, CASA ANTIGUA, única, especialidad zurcidos invisibles. Jersey, viraduras, hechuras. Transformaciones. Ag-17

ZURCIDOS INVISIBLES: NOTAble zurcidor japonés. Especialista único. Especialidad en viraduras. Transformaciones perfectas. San Diego 228. Teléfono 667. No confundirlo. Se evitará molestias. Señal: letrero luminoso. A—28

SOBRETODOS REGALADOS, DEpósito casimires, precio fábrica $ 12. Sección sastrería, hechuras, 70. Vicuña Mackenna 1080. 24-A

ZOILO CAMUS NECESITASELE. Chacabuco 735.

SE NECESITA MASAJISTA MANIcure competente. Moneda 950. 15-A

41.—Prendas de vestir

ABRIGOS Y TERNOS DE OCAsión de todas medidas, colores y corte de moda vende con facilidades de pago "La Cantábrica". Esmeralda 863, entre 21 de Mayo y San Antonio. 14-A

TERNOS CON POCO USO, VESTOnes y pantalones, realiza Ropería Andrés Bello 601, esquina Recoleta. 4—Oc.

SUB-OFICIALES DEL EJERCITO vendo ocasión uniforme fino. Gálvez 632, de 12 a 2 1|2 P. M. 14—A

TERNO FRAC, DE LA MEJOR SAStrería de Santiago, casi sin uso, véndese. $ 300. Huérfanos 2460. A—15

42.—Personas buscadas

ELCIRA GUZMAN DESEASE SAber domicilio. Baquedano 838.

SE DESEA SABER LA DIRECCION del señor Emilio Villegas Villagrán, en Gálvez 1065. A—17

E. R. P. NECESITA SABER DIrección S. A. V. R. 17—A.

SEÑOR ORESCENTE MORALES F. se necesita saber su dirección por asuntos de herencia. Delicias 2814.

43.—Profesionales pedidos y ofrecidos.

NECESITO FARMACEUTICO PARA provincia, de muy buenas condiciones. Castro 103. 15-A

44.—Remates.

ARTURO SANCHEZ, MARTILLEro, consignación remates, órdenes. Bascuñán 120. A—16

45.—Rodados, accesorios y caballos. (Compra y venta).

VENDO CAMION DOS RUEDAS. Erasmo Escala 2945. 14-A

VENDO UN BREACK. MANUEL Thompson 3426. 14-A

VENDO CARRETELA FIRME PARA todo trabajo, $ 950. Independencia 2601. A—14

VENDO COCHE DOS RUEDAS, CON patente. Tratar Arica N.o 3575. 14-A

SE VENDE CABALLO DE TIRO solo y de pareja. Aldunate 1608.

VENDESE YEGUITA PARA NIÑIto, nueva, mansa, con montura inglesa. — Luis Coo 102, Puente Alto. 15A

SE VENDE UNA CARRETELA Con arneses para tres caballos en perfecto estado. — Arturo Prat 1225.

CARRETELA Y APEROS VENDO. Verla y tratar: Chiloé 1127.

—:— HOY —:—

Remate Voluntario

En nuestra oficina remataremos el Sábado **14 DE AGOSTO,** a las **2 P. M.,** el sitio y casa de la calle **CHILOE N.o 1911,** esquina de Concepción. Esta propiedad tiene **2,060 metros** y saldrá a remate en un solo lote por el **MINIMUM DE $ 122,424.00.** Si no hubiera interesados por todo el lote, la remataremos ese mismo día en tres porciones con los mínimums de **$ 25,480 $ 45,936 y $ 51,008.**

Los subastadores pagarán 1 o|o de comisión a esta oficina en la que pueden consultar todos los datos y antecedentes del caso.

El precio se pagará la mitad al contado y la otra a seis meses con el 8 o|o.

LARRAIN BULNES Y TOCORNAL
BANDERA 101

Remate Voluntario

El 20 del presente, a las 2 P. M., se rematará en el Primer Juzgado Civil, la propiedad ubicada en la calle del Dieciocho N.os 562, 586 y 604, con salida a San Ignacio N.os 555, 559 y 7, en dos lotes.

LOTE 1.— Frente a San Ignacio, más de 500 metros.

MINIMUM: $ 45,000

LOTE 2.—Frente a Dieciocho, dos reglas casas de habitación en bajos y una gran residencia en altos.

MINIMUM: $ 375,000

Las propiedades deben $ 180,000 a la Caja, que se dividirá. Mayores datos y antecedentes en la secretaría del juzgado indicado, expediente Luis Eduardo Videla Charme, autorización para enajenar.

REMATE

Por acuerdo de los herederos de don J. Gabriel Palma Guzmán y de doña Carolina Rogers de Palma, se rematarán en un solo cuerpo las propiedades situadas en Santiago,

CALLE MIRAFLORES N.os 329 - 333

el día 16 de Agosto de 1926, a las 4 P. M., en la notaría de don Fernando Errázuriz Tagle, calle Bandera N.o 347, ante el compromisario don Emilio Valdivieso.

MINIMUM: $ 210,000

El precio se pagará reconociendo una deuda a la Caja Hipotecaria de $ 30,000 primitivos, del 7 por ciento y 1 por ciento, reducida a $ 14,136.30; reconociendo también, por su valor de redención ascendente a $ 3,714.75, dos censos de $ 5,000 y de $ 1,500; y el resto la mitad al contado y la mitad a seis meses con intereses del 8 por ciento.

Bases y antecedentes en la notaría de don Fernando Errázuriz.

ARRIENDO

EL JUEVES 26 DE AGOSTO, A LAS 4 P. M., se rematará el arriendo de la casa calle **ALMIRANTE BARROSO 17,** de propiedad de la Junta de Beneficencia de Santiago.

MINIMUM: $ 7,800 ANUALES

Bases y demás antecedentes en la Tesorería de Beneficencia, Monjitas 695, de 2 a 6 P. M.

LUIS LIRA LUCO,
TESORERO.
15—A

REMATE DE PLANTAS

HOY SABADO, A LAS 10 A. M., EN MORANDE 650

SE EFECTUARA

un gran remate de plantas de duraznos de las siguientes variedades: May flower, Mas precoz, Waterlóo Amarillo, Colosal amarillo, Lillo, Rey de los Amarillos, Blanquillo, Reina Elena, Charavizano, Magdalena, Gran Monarca, Cardenal Mora y Bruñón Rojo.—En árboles de flor: Ciruelos y Damascos.

Se garantiza la perfecta clasificación.

REMATES DE PRENDAS DE PLAZO VENCIDO

Hoy, Sábado 14 de Agosto, a las **9 1|2 A. M.,** el martillero señor Casanova, rematará en la **Casa de Préstamos "La Estrella", calle San Pablo N.o 916,** las prendas no rescatadas y comprendidas entre los números 46,871 a 47,162 y 2,557 a 2,899.

Hay: Plaquées, alhajas con brillantes, diamantes, perlas; cortes casimir, etc.

Hoy, Sábado 14 de Agosto, a las 10 1|2 A. M., el martillero señor Villegas, rematará en la **Casa de Préstamos "LA SAN JUAN", Avenida V. Mackenna N.o 801,** las prendas no rescatadas y comprendidas entre los números 20,196 a 22,148.

Hay: Manteles, carpetas, máquinas coser, catres bronce, rebozos, ternos, etc.

Hoy Sábado, 14 de Agosto, a las 2 P. M., el martillero señor Patiño, rematará en la **Casa de Préstamos "EL GLOBO", calle San Diego N.o 580,** las prendas no rescatadas y comprendidas entre los números 65,478 a 65,856.

Hay: Carpetas, maletas cuero, plaquées, ternos, bicicletas, rebozos, manteles, etc.

Las prendas estarán a la vista desde dos horas antes del remate.

PAGO AL CONTADO.

EL INSPECTOR.

250 PESOS VENDO YEGUA TIRO solo 4 yeguas percheronas tiro solo y arado; 700 pesos caballo grande, de 4 años, tiro solo. Victoriano 473.

47.—Servicios y cosas útiles para familias

SASTRERIA, SAN DIEGO 1143. HEchuras ternos, 60 pesos. A—15

ONDULACION MARCEL, 3.00; corte, 2.00. Rosas 948. 15—A.

VENDO UNA PARTIDA DE MANIquíes finos, de ocasión. Rosas 1869. A-14

ONDULACION Y MELENAS, ENseñanzas garantizadas. Precios módicos. Recoleta 155. 14—A

AGUSTINAS 1580, VENDESE TRAjes, facilidades, recibo hechuras. 27-Ag.

PELUQUERIA VILLALOBOS, DElicias esquina Nataniel. Servicios higiénicos; atención de niños y señoras. A—18

LINDA FLAMANTE CUNITA bronce, vendo, 180. Lira 986.

COCHE CUNA PARA GUAGUA compro. Avenida Miguel Claro 144.

EL SALON DE PEINADOS DE VIcuña Mackenna 647, Trasladóse a Maestranza 972.

48.—Socios capitalistas e industriales. (Pedidos y ofrecidos).

INDUSTRIA FLORECIENTE ESTAblecida, necesita socio con capital de 20 a 30 mil pesos. Más datos: Avenida San Miguel 261. Llano Subercaseaux. 15-A.

CAPITALISTAS. — APROVECHEN oportunidad. En $ 80,000 se les ofrece industria nueva patentada, única en su ramo, de gran demanda y de inmenso porvenir, establecida en esta capital. — Negocio puede triplicar capital. — Dirigirse a B. González A. —Correo Central.

REMATE

El 25 de Agosto, a las 2 de la tarde, se rematará en el 5.o Juzgado Civil de mayor cuantía la propiedad

— MOLINA 558 —

MINIMUM $ 25,000

al contado. Más bases y antecedentes en el Juzgado indicado, expediente Enrique Araya, autorización para vender y en la oficina del abogado, don Víctor A. Salas Romo, COMPAÑIA 1325. 14-Ag.

REMATE JUDICIAL

DE LAS INSTALACIONES, MUEBLES Y EXISTENCIAS DEL TEATRO AMERICAN CINEMA, PERTENECIENTES A LA QUIEBRA PELLISSA

HOY SABADO 14 DEL PRESENTE, A LAS 2 P. M., EN ARTURO PRAT 100

HAY: Máquina cinematográfica Pathé completa, con motor y resistencia, cromo proyectador Pathé, enrolladora películas, armario con entradas, lámparas de escritorio, juego de lavatorio, espejo, alfombra, excusado silencioso, instalación de guarda-ropa, mamparas con vidrios de cuatro hojas, lámparas plafonier, piano cuarto cola alemán, cuatrocientas sillas platea, estufas de gas, instalación eléctrica completa, extinguidores de incendio, diversas lámparas y ampolletas, cortinas de felpa y numerosas otras especies a la vista.

El remate se llevará a efecto en un solo lote, según inventarios que los interesados pueden consultar en mi oficina. En caso de no haber interesados en un lote, se procederá al remate en detalle el Lunes 17 del presente.

Pago al contado. A la vista desde hoy Viernes

ARCADIO MEZA SALINAS,
Martillero de Hacienda
MORANDE 434

EL HOTEL ODDO

SIGUE ATENDIENDO A SU CLIENTELA COMO DE --- COSTUMBRE. ---

REMATE

Por acuerdo de los interesados en la partición de los bienes de doña MARIA GERARD de SANFUENTES, y ante el Compromisario don MANUEL GAETE FAGALDE, en su Oficina calle HUERFANOS N.o 1242, el 30 DE AGOSTO PROXIMO, A LAS 4 P. M., saldrán a remate: la propiedad denominada.

VILLA "EL PORFIADO"

ubicada en la

AV. VICUÑA MACKENNA N.o 1466

por el mínimum de $ 300,000

El precio que se obtenga de la subasta se pagará: un tercio al contado; un tercio, a seis meses plazo y un tercio, a un año plazo, con más el interés del 8 por ciento anual, y el 12 por ciento en caso de mora, quedando hipotecada la propiedad para responder al pago de las cuotas de precio a plazo.

Establecimiento denominado

HOTEL ODDO

ubicado en la calle Ahumada N.o 327, Y SU ANEXO

HUERFANOS N.o 1012

POR EL MINIMUM DE $ 200,000

Se comprenden en la venta la marca comercial, derechos de llave, contratos de arrendamientos y todos los muebles, instalaciones, menajes y existencias de ambos hoteles.

El precio que se obtenga de la subasta se pagará: la mitad al contado y la otra mitad a seis meses plazo, debiendo el subastador garantizar el pago de la parte de precio a plazo con garantía hipotecaria calificada de suficiente por el Compromisario.

Datos y antecedentes: en la Oficina del Compromisario.

HUERFANOS N.o 1242

Lámparas de Cristal

de fabricación francesa

EXPOSICION Y VENTA PRIVADA

CASA RAMON EYZAGUIRRE
1262 - AGUSTINAS - 1262

ARRIENDO

EL JUEVES 26 DE AGOSTO, A LAS 4 P. M., se rematará el arriendo de la CHACRA MIRADOR DEL GALLO, situada en la AVENIDA CLUB HIPICO, de propiedad de la Junta de Beneficencia de Santiago.

MINIMUM: $ 7,200 ANUALES

Bases y demás antecedentes en la Tesorería de Beneficencia, Monjitas 695, de 2 a 6 P. M.

LUIS LIRA LUCO,
TESORERO.
15—A

REMATE JUDICIAL

DE MERCADERIAS DE TIENDA Y PAQUETERIA
INSTALACIONES DE TIENDA

Agustinas No. 865

DEPARTAMENTO DE MERCADERIAS

HOY Sábado 14 a las 2 P. M.

POR ORDEN DEL 2.o JUZGADO DEL CRIMEN

—: HAY :—

Satines doble ancho, Velos negros y colores, Alpaca negra, Cachemires de lana, Lanas en colores para vestidos, Géneros de ... en variedad de colores, Puntos negros y blancos, Lanilla para ... deras, Terciopelos de algodón. Paños, Esterilla Organd', ... Brines, Casinetas, Fulgurante de seda, Echarpes de seda.

50 Docenas de calcetines en colores diversos, 50 docenas de ... negras. 65 docenas de calcetines para niños, 48 cajas de ... piezas de cintas de seda y algodón, 60 docenas de cuchillos ... negro, 100 docenas de huincha de seda para calzado, 10 docenas corbatas tejidas, 100 gruesas de colleras, 60 docenas guantes ... para militares, 80 docenas de pañuelos surtidos, 80 docenas ... de polvos Floria, Piel España, Jazmín, Tejidos de lana y ... Paja para sombrero, Cuellos para hombres, etc., etc.

Una instalación de estanterías y vitrinas y mostradores para ... da.

A LA VISTA DESDE HOY, DE 9 A 11 Y DE 2 A 5 P. M.
PAGO AL CONTADO.

VICTOR ARAYA L.,
MARTILLERO DE HACIENDA

REMATE DE PARTE DEL MENAJE DE CASA

DEL SEÑOR JUAN DE DIOS ROJAS
(Por cambio de domicilio)

HOY SABADO 14, A LAS 2 P. M.

821 ALONSO OVALLE
ENTRANDO POR LONDRES

—: HAY :—

SALON.—Piano vertical alemán, alfombra de una pieza, amoblado **Luis XV de nogal francés tapiz seda de:** 1 sofá, 2 sillones, ... y 2 cortinas azulinas, mesa centro, 2 pedestales dorados, consola dorada **Luis XVI y espejo luna cortada,** cuadros al óleo, grabados, **boul con aplicaciones de bronce y marquetería,** etc.

ESCRITORIO.—Lámpara eléctrica de 2 luces, alfombra, escritorio ministro de roble, 2 estantes, cuadros, 1|2 amoblado tapiz cuero ... etc.

COMEDOR.—Gran alfombra cortada de una pieza, amoblado renacimiento de: aparador y 2 trinches con mármoles plomos y espejos lunas cortadas, mesa corredera y 12 sillas junco de encina ... de roble, carpeta mesa, manteles de hilo, servicio de loza inglesa ... 12 personas, cuchillerías, jarros, bandejas, servicios de té, ... ras y paneras plaqué.

PRIMER DORMITORIO.—Alfombra de Bruselas, gran amoblado **estilo inglés de:** 2 veladores con mármoles, 1 gran peinador, 1 ... con 3 espejos y un ropero de 3 cuerpos con espejos lunas cortadas, **servicio lavatorio fino, rico catre de bronce moderno,** colchón, amoblado asiento, etc.

2.o DORMITORIO.—Alfombra de una pieza, amoblado Luis ... **con marquetería y bronces de:** 2 veladores con cristales, 1 peinador con 3 espejos, 1 chiffonier y un ropero de 2 cuerpos con espejos lunas cortadas, mesa centro de caoba, amoblado asiento, cuadros, servicio lavatorio, **catre de bronce moderno.**

OTROS DORMITORIOS.—Alfombras de una pieza, 2 amoblados un cuerpo, estilo inglés, catres de bronce, fierro y al laqué, colchones, mesas centro servicios lavatorio, cuadros, **rica máquina coser de pie.**

VARIOS.—Cocina a carbón y algunos útiles, gran mesa de ... posición y otras de zinc, carnicera de fierro, tina baño zinc, 1 ca... dor, 2 lavatorios desagüe, espejos al laqué, madera suelta y ... **excusados completos en buen estado,** plantas, un paragüero con ... **2 pares patines finos.**

ENRIQUE MANDIOLA EASTMAN
MARTILLERO DE HACIENDA.

RENATE DEL MENAJE DE CASA

DEL SEÑOR PEDRO BERGERET

325 - MOLINA - 325

HOY SABADO, A LAS 2 P. M.

—: HAY :—

SALON.—Amoblado estilo inglés, compuesto de 8 piezas; Victrola mueble, Discos, Alfombra centro, cuadros, etc.

ESCRITORIO.—Mesa ministro, Máquina escribir Underwood, mesa para Id., escritorio niñito, sillas tapiz cuero, etc.

COMEDOR.—Amoblado de Aparador, Vitrina con cristales y espejos, trinches Id., mesa corredera redonda, 12 sillas tapiz cuero, **Rico servicio té plaqué,** Reed Barton, servicios de: cristalería, cuchillería, loza; fruteros, alcuzas, tazas platos carpeta, etc.

DORMITORIO LUIS XVI.—Amoblado importado 3 cuerpos de ... do ropero, chiffonier, peinador y 2 veladores, mesa centro Id. Par **de catres de bronce cuadrado,** catrecito Id. para niño, colchones, Diván, 1|2 amoblado de asiento, **rica** alfombra centro, servicios lavatorios, etc.

DORMITORIOS ESTILO INGLES.—2 amoblados color ... de 2 y 1 cuerpo, compuesto de Ropero, chiffonier, peinador y veladores, sillas, catres al laqué etc.

DORMITORIO NOGAL.—De un cuerpo compuesto de Ropero moda, peinador, velador; mesitas con cajones, sillas, sillones, etc.

VARIOS.—Rica cocina gas, carnicera estante, mesas, sillas, fierro, **Califont Juncke** tamaño chico, bidet, coche guagua, mesa guagua, **Paragüero con asiento. Plantas** finas en maceteros, jardineras. **BICICLETA GRANDE MANDERET Y OTRA DE NIÑA FIAT.**

A LA VISTA DESDE HOY, A LAS 2 1|2.

JORGE BALMACEDA PEREZ,
MARTILLERO DE HACIENDA.
VICTOR TORO OLIVOS
CASA REMATES, TEATINOS 94

REMATE DEL MENAJE DE CASA

DEL SEÑOR RICARDO SWET
POR HABERSE AUSENTADO DE SANTIAGO

HOY Sábado a las 2 P. M.

70-San Ignacio-70

— HAY: —

SALON.—Piano Schonlein, lindo amoblado tallado enjuncado estilo **Luis XVI,** compuesto de: lit de repos, 2 bergeres, 4 sillas, banqueta y mesa de centro, mesa grande tallada, reloj antiguo, lámparas ... rrones de cristal, cuadros al óleo, tapicería grande, lámpara de fierro con velas, alfombra de Smyrna, etc.

SALAS.—Amoblado estilo Jacobo tapizado en felpa granate, compuesto de sofá, 4 sillas y banqueta. Otro juego confortable tapizado en cretona, muebles antiguos de caoba compuesto de sofá, sillas, armario, cómoda, espejo de pie, vitrinas, mesa redonda y dos de arrimo, etc.; dos chales de terneaux, colección de medallas, artículos de plata, piezas de cobre y de bronce, cuadros antiguos, victrola Victor con discos, lámparas eléctricas, alfombras, etc.

COMEDOR.—Lindo amoblado tallado estilo colonial compuesto de aparador bajo, con trinche igual, mesa de correderas, dos sillones y ocho sillas; amoblado de asiento tallado, servicios de loza y de cristales, licorera, servicio de plaqué para té, fuentes, botellas, alcuza, paneras y diversos útiles, carpeta de color, platos Talavera, lámpara de pantalla, alfombra de una pieza, etc.

DORMITORIO 1.o—Amoblado de marquetería con bronces estilo **Luis XVI,** compuesto de: ropero de tres cuerpos, chiffonier, toilette, dos marquesas y dos veladores, amoblado de asiento tapizado en seda, pieza de toilette de plaqué, cuadros religiosos, lámpara eléctrica, alfombra de una pieza, etc.

OTROS DORMITORIOS.—Varios juegos compuestos de ropero, moda, peinador y velador, catres de bronce y de fierro, colchones, catres para niño, mesas y sillas de centro, servicio de lavatorio, grabados, lámparas, etc.

VARIOS.—Dos magníficos guarda-ropas desarmables, dos tinas enlozadas, dos lavatorios de desagüe, calentador a gas, magnífica silla de montar para señora Champion y Wilton, bicicleta de hombre, banco de fierro para jardín, amoblado de viena, cocina económica, útiles de cocina, plantas, etc.

A LA VISTA HOY DE 2 A 5 P. M.

JORGE Y VICTOR EYZAGUIRRE H.
MARTILLEROS DE HACIENDA.