Edición de 18 páginas

LA NACION

PRECIO EN TODO EL PAIS
VEINTE CENTAVOS

Año VIII — SANTIAGO DE CHILE, SABADO 16 DE FEBRERO DE 1924 — SUSCRICIONES: Por 1 año: $ 60.—Por 6 meses: $ 32 Por 3 meses: $ 17. — Por 1 año extranjero: $ 120 — Núm 2,590

La buena educación

Cuento por Maurice Level

Cuando entré en casa de mi sastre, que era un hombre excelente, me sorprendió sobremanera verle turbado, hasta el punto de que, contra su costumbre, después de haberme ensenado varias muestras, no me aconsejó que me hiciese dos trajes en vez de uno, puesto que se anunciaba un alza considerable en los tejidos. Esta actitud me pareció tan extraña como su palidez y nerviosidad y la agitación insólita de sus empleados. Y como para tomarme la medida del chaleco permaneciese distraído con el metro desde la espalda, donde le tenía fijo con el pulgar izquierdo hasta el tercio inferior de mi cadera, me arriesgué a decirle:

—¿Qué os sucede, señor Gololup? Parece que estáis inquieto, desasosegado...

—¡Ah, señor,—me respondió.—Lo estoy, en efecto: lo estamos todos, y a fe que hay motivo para ello. ¿No os habeis encontrado aquí alguna vez al señor Peujot, uno de mis clientes? Un joven muy distinguido, muy cortes, muy "chic"...

—¿Alto, rubio?

—El mismo. Pues bien señor; este joven...

—¿Ha muerto?

—¡Plugiese al cielo que así hubiera sido! Permítame que en este instante no acabe de tomaros las medidas. Las manos me tiemblan; estoy completamente trastornado. ¡Ah, señor! ¡Qué sorpresas y disgustos reserva la vida!

¿Os acordáis de ese joven, tan encantador? Era un cliente desde hace quince años. Yo servía a su padre, a su tío—un buen señor; —a toda la familia.

Anteayer por la mañana vino aquí y empezamos a hablar de la lluvia y del tiempo como de costumbre. Después le pregunté: "¿Qué desea el señor Peujot?"

—Quisiera—me respondió— que me enseñaseis muestras para un traje.

Un casa de un sastre, esto es lo más natural; pero dicho por el señor Peujot me sorprendió porque el señor Peujot no era de esos jóvenes que tiran el dinero por la ventana y se hacen dos o tres trajes cada estación. Uno sólo le bastaba, que él elegía de un espesor medio, a fin de que le sirviese lo mismo para el verano que para el invierno. Y como ocho días antes le había entregado un traje me permití decirle amistosamente:

—Esperaos quince días, señor Peujot. En este momento no tengo mucho donde elegir, y espero muy bonitos dibujos.

—No, no—me respondió;—necesito el traje en seguida.

Aunque este no fuese mi papel —encargo diferido es encargo perdido,—insistí diciendo.

—¿De verdad no podéis pasar con el que tenéis?

Mi proposición pareció contrariarle y me replicó secamente:

—Nó; al que tengo le ha ocurrido un percance.

En seguida, sin que yo se lo preguntase, me contó que al abrir el cajón del armario donde guardaba el traje se había roto una de las mangas, por lo cual el traje había quedado inservible.

Le presenté entonces lo que tenía en el almacén... y nada le convino. El señor Peujot parecía distraído, preocupado; miraba a cada instante la puerta, se frotaba la frente... Yo saqué todas las piezas de paño que él reclazaba sin examinarlas casi, hasta que, señalando una que estaba plegada sobre un estante, dijo:

—Esa..

—Pero, señor Peujot, si es negro para luto riguroso.

Se retorció el bigote y repuso:

—No importa; al contrario, precisamente por eso.

Le miré, me miró, y desconcertado por su respuesta, le preguntó:

—¿Se os ha muerto alguien?

—Mi tío—contestó, bajando la cabeza.

—¿Vuestro tío? ¡Qué hombre tan amable! ¡Y lo que os quería! Si parecía que iba a vivir cien años!

—Sí—suspiró el señor Peujot:—eso mismo me había dicho el doctor hace una semana.

—¿Y de qué ha muerto?

El señor Peujot, haciendo un gesto vago, contestó:

—Un accidente... Un revólver manejado con imprudencia...

Y bruscamente cogió su sombrero y su bastón, atravesó en tres zancadas el almacén, abrió la puerta y se fué. Le ví bajar las escaleras de cuatro en cuatro, y luego, por la ventana montar en un "taxi" que partió veloz, y adiós.

Quedé aturdido, queriendo buscar una explicación a esta huída, y pensé que la pena le había vuelto loco.

Esta mañana cojo el periódico y leo: "Asesinato de un octogenario. El asesino, su sobrino, un tal Peujot, es detenido".

El señor Gololup, mi sastre, me entregó el periódico, que le devolví después de haber leído el relato del crimen; donde su nombre estaba escrito con todas las letras.

—Bien señor Gololup; se os va a hacer un gran reclamo.

Volvió a coger el metro y levantando un brazo, murmuró:

—¿Usted cree?

—Después, dejándome en una postura incómoda, añadió:

—Yo no defiendo al criminal ¡Eso, no! Pero el no haber elegido un traje claro cuando se acaba de perder un pariente, reconoceréis que, a pesa de todo, revela que el señor Peujot es un hombre de buena educación

M. L.

EL ESPECTRO GRIS DE LA HONDONADA

La angustiosa aventura ocurrida a dos amigos. — La extraña aparición que llenó de terror a los caminantes nocturnos. — Uno de ellos pierde la razón

Una tarde, hace algunos años, dos amigos, Herbert Rodney y Walter West, que pasaban sus vacaciones de Verano en una excursión a pie por la región occidental inglesa, llegaron a una pequeña villa cerca de Goucester.

Después de tomar el té en una vieja y confortable taberna, preguntaron por el camino que conducía a la estación más cercana del ferrocarril, a lo cual se les informó que había dos caminos, uno mucho más largo que el otro, pero que era preferible seguir, especialmente de noche.

—¿Por qué—preguntó West — ¿Qué tiene el otro?

—Hay en él una hondonada que no es muy agradable, por cierto... Ocurren allí cosas raras.

Nada pudo disuadir a los dos amigos.

Aquellas palabras parecieron decidirlos aún más a seguir el camino y lo emprendieron alegremente, gozando de antemano con lo que "se iban a divertir".

Cuando llegaron a la hondonada que les había sido descrita por el informante, notaron en ella un raro silencio, como de muerte. A pesar de que mientras caminaban había un fuerte viento que silbaba entre los árboles, en aquella especie de hueco el silencio era absoluto.

—Este debe ser el lugar—exclamó West.—Por cierto que no es muy agradable que digamos.

—De veras,—contestó su amigo. —Apuremos el paso para salir de aquí cuanto antes.

Siguieron caminando entre espesas sombras, bajo los árboles que había en gran cantidad en la hondonada. El paso de los dos hombres era forzosamente lento, pues como no se veía absolutamente nada, era peligrosa cualquiera prisa.

Mientras iban así, tratando de perforar con sus miradas la sombra que parecía algo tangible, de espesa que era, tuvieron de repente la sensación de que algo se movía entre ellos.

A aquella hora y en tal lugar, era natural que la atención de ambos se sintiera atraída hacia "aquello". West y Rodney miraron "con todas sus fuerzas" y en su mirada había ya algo parecido al miedo.

Al poco rato pudieron ver algo más claramente. Era una figura aparentemente humana, inmensamente alta, que caminaba tranquilamente pero con unos enormes pasos.

La figura seguía la misma dirección que los dos amigos e iba solamente unos cuantos metros delante, pero los dos comprobaron con sorpresa, que, aun cuando apuraron el paso, no podían acercarse a "aquello" ni un milímetro más.

De pronto, Rodney, tal vez más por tranquilizarse que por otra cosa, gritó:

—¡Eh!... ¿quién anda ahí?

No obtuvo respuesta alguna. La figura aquella siguió caminando con toda tranquilidad, sin la menor muestra de haber oído. Y de repente los dos amigos se dieron cuenta de que no oían el ruído que al caminar debía hacer la persona o lo que fuera que iba ante ellos.

Esta comprobación, que fué una sorpresa para ellos, les produjo una rara sensación de temor. Ninguno de ellos lo confesó, ya que su amor propio les vedaba reconocer el miedo.

De repente, "aquello" abandonó la senda y, torciendo a la derecha, atravesó un espacio escampado, entrando de lleno bajo la luz lunar. Los dos amigos lanzaron un grito. La figura estaba desnuda y de su cuerpo se desprendía una luz grisácea y repugnante. Tenía los brazos y las piernas larguísimos, la cabeza muy pequeña y redonda, y al volverse a mirar a los dos hombres, éstos se detuvieron aterrorizados. La expresión de aquella cara, más o menos humana, era espantosa.

West y Rodney se detuvieron. Entonces el espectro o lo que fuera, se acercó nuevamente, con lentitud, a ellos. Y de repente, una cosa blanca, increíblemente repugnante, como si fuera una mano hecha de nubes, envolvió como una máscara la cara de West.

Este cayó al suelo con un espantoso grito, mientras su amigo emprendía una veloz carrera. El espectro no lo siguió.

A la mañana siguiente, un grupo de vecinos salió del pueblo en busca de West y lo encontraron en el bosque, medio loco de terror.

Desde entonces, a pesar de los esfuerzos realizados. West no ha podido recuperar la razón.

El ladrón gimnasta

En ocasión de estar comiendo en su residencia de Londres los señores de Vestey, hijos de lord Vestey, penetró en la habitación una doncella, gritando: "Un hombre acaba de desaparecer por el balcón, llevándose todas las joyas que había en el vestuario".

Los señores de Vestey se precipitaron al balcón del comedor y observaron, con asombro, que desde el cuarto donde se guardaban las joyas descendía por la fachada de la casa, como si fuese un gato, un hombre provisto de un saco y que desaparecía por la calle, huyendo a gran velocidad, al oir los gritos que proferían los habitantes de la casa.

La altura del piso ocupado por los señores de Vestey es de unos veinticinco metros sobre el nivel de la calle. Cuando acudieron los "policemen" y practicaron pesquisas por los alrededores del edificio no consiguieron dar con el fugitivo.

El individuo en cuestión había penetrado en la casa trepando por las paredes con una facilidad asombrosa. Desde la calle presenciaron con gran curiosidad el ejercicio gran número de personas, que admiraban la agilidad del que suponían un artista de circo que estaba practicando ensayos en su trabajo escalando las paredes del edificio.

Luego, cuando se enteraron de que el tal artista no era de circo sino que ejercía una profesión tan peligrosa como la de aquéllos, pero infitamente mucho más lucrativa, se hacían cruces por la osadía que revelaba y el ingenio de que hacía gala en la realización de su trabajo.

El ladrón se había llevado alhajas y vajillas estimadas en veinte mil libras esterlinas.

El autor del delito, después de trepar por la pared hasta el piso en que lo cometió, abrió las maderas del balcón, que estaban cerradas, valiéndose de una varilla muy fina, que introdujo por los intersticios para levantar la falleba. Después de abierto el balcón, con la misma varilla franqueó la puerta de una habitación y se introdujo en el guardarropa, donde se depositaban las alhajas.

Esta circunstancia hace suponer que el criminal conocía perfectamente la disposición del cuarto y el sitio en que sus ocupantes conservaban las joyas.

Ya en otra ocasión, en Octubre de 1913, fué objeto de un robo semejante otro caballero que ocupaba el mismo cuarto y al cual despojaron de 5,000 libras esterlinas.

Entre las joyas ahora robadas figura un collar de perlas de la señora Vestey valorado en 5,000 libras.

Una hora después de tener la Policía conocimiento de este robo avisaron de otra casa del mismo barrio dando cuenta de que acababa de ser desvalijado uno de los cuartos por ladrones misteriosos, que se habían llevado alhajas que importaban 10,000 libras. Se supone que el autor de este delito sea también el hombre que antes penetrara en la casa de los señores de Vestey.

UN NOVIO ENLOQUECIDO

Los periódicos de Berlín refieren que hace poco tiempo la madre de un joven de veintiún años, llamado Franz Murn, residente en una ciudad de Baviera, que se encontraba en situación muy angustiosa, logró convencer a éste de que contrajese matrimonio con una señora llamada Paulina Berndt, viuda, inmensamente rica, que poseía diferentes granjas, contaba sesenta y tres años de edad y era fea como una maldición.

El joven no conocía a la señora con quien querían casarlo; pero por las referencias que había adquirido sabía que era una mujer impresentable.

A viva fuerza, el joven fué conducido a la iglesia, y cuando se hallaba en ella llegó la viuda con varios amigos suyos. Llevaba ésta sobre el rostro un espeso velo, que le ocultaba por completo las facciones. En el momento preciso del casamiento tuvo que descubrirse, y entonces el joven observó con espanto que ante sí tenía un verdadero vestigio que parecía recién salido de un aquelarre.

El muchacho y los que lo acompañaban lanzaron un grito de espanto. Franz Murn trató de huir; pero los hombres que acompañaban a Paulina lo sujetaron fuertemente y cerraron las puertas del templo para evitar la huída.

El novio, sin embargo, luchó bravamente con los que lo detenían, y, de pronto, cogió a la viuda en sus brazos y la arrojó violentamente contra la pared.

Los convidados a la boda se lanzaron sobre el novio para reducirlo y conseguir que contrajese el proyectado matrimonio; pero después de una enconada lucha, el muchacho comenzó a lanzar estrepitosas carcajadas, dando manifiestas señales de haberse vuelto loco.

En tanto que los testigos lo miraban con asombro, Franz Murn sacó una daga de las que los bávaros suelen llevar siempre consigo, y lanzándose sobre la viuda, el sacerdote y los concurrentes que se hallaban más cerca, empezó a acometerlos con furia.

La novia, el sacerdote y cuatro testigos, se desplomaron en el suelo, heridos, y los restantes emprendieron precipitada fuga, para no caer víctimas de las iras del joven.

Este pudo al fin ser detenido.

Veterinaria

El Director de la Sección Veterinaria de "La Nación", Dr. L. Schmidt Herman, atiende consultas y llamados a domicilio en su Estudio, calle SAN ANTONIO N.o 457. TELEFONO 3649.

Horas 9 a 12 y 2 a 6 1/2

Hernan Vigil

Establecido 1906

Agente General de Aduanas

Se encarga de Despachos de Aduana, Embarques, Desembarques, Movilizaciones, Descargas y Comisiones en General.

Tarifas especiales, con contrato.

Dirección Telegráfica: VILOF.

Correo, Casilla 1185.
Oficina, Serrano 169.
Bodega, Cochrane 530.

VALPARAISO

BENGURIA

Invita a usted a curarse las Canas y la Calvicie. Basta aplicarse unas pocas veces este maravilloso tónico y se mejorará radicalmente.

Dr. RAFAEL BENGURIA B.

MONEDA 875. — TELEFONO 882. — CASILLA 2426

Atiendo pedidos a provincias.

ALMORRANAS

Pocas personas ignoran que triste enfermedad constituyen las Almorranas, pues es una de las afecciones mas generalizadas; pero como a uno no le gusta hablar de estos padecimientos, hasta con su mismo medico, se sabe mucho menos que existe desde algunos años un medicamento delicioso al gusto

El ELIXIR de

VIRGINIE NYRDAHL

que las cura radicalmente y sin ningún peligro. No hay mas que escribir a: PRODUCTOS NYRDAHL, Casilla 1495, Valparaiso, para recibir franco de porte el folleto explicativo, Se vera cuán facil es librarse de la enfermedad mas penosa, cuando no la mas dolorosa.

DE VENTA EN TODAS LAS DROGUERIAS

PERFECCION
— Y —
BARATURA
CORSES HECHOS
Y DE
MEDIDA
SAN ANTONIO 98
LA FLOR DEL DIA
N|O-2

GLICERINA

Industria, 28.o Bé destilada y bidestilada 30.o Bé

Ofrecen para entrega inmediata:

Compañía Industrial

Santiago - Delicias 3015 - Casilla 757

AVISOS de REMATE

ULTIMA PAGINA

HOY FERIA IZQUIERDO.—ANIMALES.
EL 18 EL TATTERSALL.—GANADO HEREFORD.

E. TURRI

BUENOS AIRES: Galería Güemes 356 — Casilla 1752.

PROXIMOS SORTEOS

DE MONTEVIDEO: Febrero 18 y 23, de $ 50,000 oro arug. ENTERO, $ 120; QUINTO, $ 24 chilenos.
DE BUENOS AIRES: Febrero 21 y 29, de $ 80,000 argentinos, ENTERO, $ 80; QUINTO, $ 16 chilenos.
DE BUENOS AIRES: Febrero 21 y 29, de $ 20,000 argentinos, ENTERO, $ 30; QUINTO, $ 6 chilenos.

Si quiere ganar en estas loterías, adquiera sus billetes UNICAMENTE en la afortunada

CASA E. TURRI (Casa de cambio de Monedas)

LOTERIAS

Nacional Argentina y Caridad de Montevideo

CASA E. TURRI - SANTIAGO, Huérfanos 955 VALPARAISO, Prat 52 - Cambio de Monedas

Conviene a Ud. consultar las cotizaciones de esta Casa antes de efectuar cualquiera operacion de cambio

GUIA PROFESIONAL

ABOGADOS

GABRIEL AMUNATEGUI.
SALVADOR DE LA VEGA
Estudio: Morandé 285, interior. 3-6. Casilla 3091. Teléfono 1903.

ERNESTO BARROS JARPA
Atiende sus asuntos profesionales el señor Agustín Barros Jarpa, en Morandé 285.

JUAN BARROS RIESCO
Oficina: Huérfanos 1435 .Domicilio: Carrera 487.

GUSTAVO BISQUERT
Abogado. Servicio militar. Compañía 1331. Oficina 2.

NAZARIO CHACON DEL CAMPO
Morandé 450. Bajos. Teléfono 2008. Casilla 3211.

LUIS MALAQUIAS CONCHA
Civiles, criminales, casaciones. Compañía 1065. Casilla 1088.

FEDERICO DUNCKER BIGGS
Huérfanos 833, altos Banco Germánico. Casilla 219. Teléfono 295.

ALBERTO DURAN B.
Huérfanos 1235. Ofi. 8, Casilla 2914.

NICANOR ELGUETA
Galería Alessandri 19. Teléfono 536. Asuntos civiles, comerciales, mineros y criminales.

GALVARINO GALLARDO NIETO
Ahumada 168, altos. Teléfono 2348.

HECTOR ARNALDO GUERRA
Asuntos criminales, nulidades matrimonios, divorcios. Teléfono 4352. Santo Domingo 1251.

OSVALDO HEVIA L.
Morandé número 244. Casilla 1831.

MANUEL MERINO E.
LUIS MERINO E.
Bandera 166. Teléfono 3077. Casilla 3401. 10-11 y 4.30-5.

LORENZO MONTT
AMBROSIO MONTT WILMS
Compañía 1207. Teléfono 1207.

ARISTIDES NOVOA V.
Abogado. Agustinas 1111. Regresa el 1.o de Marzo.

BERNARDINO LEIVA
Abogado. Bandera 552. Casilla 3083.

MANUEL OLIVA
Galería Alessandri 15-A. Teléfono 3203. Juicios civiles y criminales.

ROBERTO DE PETRIS
Estudio y domicilio: Galería Alessandri 25. Ausente hasta 20 de Febrero. Teléfono 168. Casilla 4044.

ANTONIO PLANET O.
Especialmente cuestiones comerciales. Estudio: Bandera 170. Casilla número 4024. Teléfono inglés 1137. Santiago. Huérfanos 234 Ofi. 10-11.

HUBERTO SALGADO GALLARDO
Criminalista. Alegatos Cortes. Asuntos civiles, militares. Estudio, domicilio: Bandera 667.

LISANDRO SANTELICES E.
Abogado .Compañía 1246. Tel. 331.

HUBERTO YAÑEZ VELASCO
Agustinas 618. Teléfono 1614.

JULIO ZAMORA LARRAIN
ANIBAL VERGARA BARROS
Abogados. Amunátegui 550. 10 a 12.

INGENIEROS

ALFREDO LEA PLAZA
Moneda 1168. Teléfono 137.

RAFAEL TORREBLANCA
Oficina técnica: Galería Alessandri 84. Casilla 952. Teléfono 1349.

CONSTRUIMOS Y REFACCIONAMOS económicamente. Ingenieros. Edificio Ariztía. 8.o piso. Oficina 22.

MEDICOS

Dr. ITALO ALESSANDRINI
Cirugía y ginecología: 1 a 3. Merced 392 .Teléfono 3555.
Ausente hasta el 27 de Febrero.

Dr. ALCAINO
Oído, nariz, garganta. Vías lacrimales. Especialista Hospital Salvador y Niños, 3-5. Dieciocho 257. Tel. 357.

Dr. AMENABAR OSSA
Oculista. Catorce años Europa, ocho años médico director Hospital de Ojos Condado Stanford (Inglaterra). Merced 484. De 1.30-4. Teléf. 602.

Dr. CARLOS D. AGUIRRE
Especialidad vías urinarias, venéreas y sífilis. Carmen 191. De 5 a 7.

Dr. ARNELLO
Cirujía, anestesia general, venéreas. García Reyes 17. De 12-3. Hospital San Vicente, 4-5.

Dr. ANIBAL ARIZTIA
Enfermedades niños. Consultas 1.30 a 3.30 .Teléfono 1547. Huérfanos 1734.

Dr. BUNSTER
Médico Hospital San Juan de Dios. Asistencia Pública. Santa Rosa 88. Consultas: 2 a 3. Teléfono 3479.

ARTURO BARRAZA URATA
Médico-Cirujano
Especialmente vías urinarias, venéreas, sífilis. De 3 a 6. Puente 567. Teléfono 4274.

Dr. BORQUEZ SILVA
Estudios Europa, Pulmón, corazón, estómago, intestinos. Rayos X, 3 a 6. Arturo Prat 30, Tel. 19, Matadero.

Dr. RIFO BUSTOS
Estudios en Europa, medicina interna, preferentemente corazón, estómago. 3 a 5. Cochrane 117.

Dr. BISQUERT
Vías urinarias, sífilis. Moneda 859. De 3 a 5. Casilla 2563. Teléfono 759.

Dr J. BRONFMAN
Estudios Europa. Cirujía. Enfermedades de señoras. Venéreas. 2 a 5. Compañía 1463. Teléf. 3457. (Teléfono domicilio 3086).

Dr. JULIO BUSTOS
Médico ciudad Santiago. Medicina interna. Niños, sífilis. Recoleta 707. De 2-4.

Dr. ROBERTO BALTRA C.
Medicina general, vías urinarias 3.30 a 6. Ahumada 11. Teléfono 170 Parque.

Dr. BARRENECHEA
Oculista y especialista en oídos, nariz y garganta. (Ausente)

Dr. BRAGA CASTILLO
Rayos X. Merced 136. Teléfono 1393. Consultas: de 9 a 10 y 1 a 4.

Dr. MARIANO BAHAMONDE RUIZ
Cirujía y ginecología. Cochrane 66. 3 a 5. Domicilio: Delicias 1230.

Dr. HECTOR CORONA T.
Se dedica exclusivamente a exámenes de laboratorio. Delicias 308. Teléfono 2483.

Dr. RODOLFO CASTILLO
Oídos, nariz, garganta, de 3 a 7. Delicias 1164.

Dr. ALDO CONTRUCCI
Estudios Europa. Medicina interna. Sífilis. Agustinas 1729. 2.30 a 4.30. Teléfono 2240.

Dr. LEON CHOLCHOL
Medicina general Rayos X. Sífilis, piel, venéreas. Consultas: 2 a 5. Serrano 34.

Dr. CASTAÑEDA IGLESIAS
Médico residente Hospital Niños. Trasladóse Compañía 1889. Teléfono 254. De 1.30 a 3.30 .

Dr. CHARLIN
Profesor de enfermedades de la vista de 3 a 6. Compañía 2315, Tel. 2632.

Dr. CROIZET
Trasladóse Londres 25, entre Serrano y San Francisco. De 1 a 3. Teléfono 637.

Dr. EDUARDO CRUZ COKE L.
Medicina interna. Merced 205. De 4.30 a 6.30. Teléfono 4205.

Dra. JUANA DIAZ MUÑOZ
Especialista enfermedades señoras y niños, 4 a 6. Delicias 338. Tel. 1716.

Dr. E. DAVILA R.
Estudios Europa, Medicina interna. Laboratorio: de 5 a 7. Nataniel 13.

RODRIGO DONOSO GARTE
Medicina interna. Lunes, Miércoles y Viernes, 3 a 5. Santo Domingo N.o 1474. Teléfono 256.

Dr. BODDS
Cirugía, huesos, ingertos óseos, cirugía cráneo-cerebral, de la médula y nervios. Estudios Estados Unidos, Europa. 21 de Mayo 572, 3 a 5.

Dr. RICARDO DONOSO ...
Enfermedades del corazón, pulmón. Regresó de Europa. 3.30 a 4.30 Agustinas 619.

Dr. FAULINO DIAZ
De 1.30 a 4. Enrique Concha 42. (Entrada por Delicias o E. Escala).

Dr. CARLOS DORNEN N.
Enfermedades de señoras. Cirugía, Monjitas 536. Teléfono 2571. Consultas: 1 a 4.

DR. DIMITSTEIN
Agustinas 1308, esquina Teatinos. Rayos X. Medicina general, especialidad corazón, pulmón, estómago o hígado. 1—4, Teléfono 3848.

Dr. ESPINA
Rayos X. Medicina interna. Estudios Europa. Delicias 1223, esquina Gálvez. Teléfono 2102. De 1.20 a 4. Ausente hasta el 1.o de Marzo.

Dr. JULIO ENDARA
Medicina interna, estómago, corazón, riñones, obesidad. 2—5. Delicias 221.

Dr. FRANCISCO EDWARDS
Estudios Europa. Vías urinarias. Teatinos 10. De 2 a 4. Regresó.

Dr. FUENZALIDA CORREA
Cirugía, enfermedades señora. Partos. De 2 a 3. Huérfanos 745. Teléfono 406.

Dr. FUENZALIDA BRAVO
Profesor extraordinario. Enfermedades de niños. Merced 560. Teléfono N.o 721, 3 a 4.

Dr. FONTECILLA
Estudios en Europa. Afecciones pulmonares y nerviosas. Rayos X. Delicias 1626.

Dr. CARLOS GARCES BAEZA
Delicias 1276. Teléf. 3747
Exámenes químicos, bacteriológicos. Reacción Wassermann. Rayos X. Medicina interna. 1 a 5.

Dr. RICARDO GUNTHER
Ayudante Clínica Ginecológica Universitaria. De 2 a 4. Avenida España 696. Teléfono 253, Parque.

DR. FELIX GROHNERT B.
ENFERMEDADES DE LA PIEL, SIFILIS Y VENEREAS
Luz ultra-violeta. Radioterapia. De 2 a 5. Ejército 381.

Dr. ANIBAL GREZ
Oídos, nariz, garganta. De 3.30 a 5.30; Merced 324. Teléfono 2555. Ausente hasta el 18 de Febrero.

DOCTOR GIANELLI
ESTUDIOS EUROPA SIFILIS PIEL VIAS URINARIAS
21 de MAYO 562
CONSULTA 2 a 6

Dr. GREENE
Estudios Europa. Cirugía y Ginecología. San Martín 509. 2—4. Teléfono 2860.

DR. GIANANI
Medicina interna, especialmente pulmón, corazón, venéreas, sífilis. De 10 a 11.30 y 3 a 5. Agustinas 1111. Dep. 4.

Dr. ENRIQUE GONZALEZ H.
Estudios Europa, especialmente estómago, intestinos, hígado, diabetes, obesidad, reumatismo. Ejército 644, De 1 a 2.30.

Dr. GUSTAVO GIRON L.
Cirugía y Ginecología. Brasil 32.— Teléfono 3126. De 1 a 3.

A. ICAZA BARROS
Médico Cirujano
Santo Domingo 739. Teléfono 2309.

Dr. ALEJANDRO INFANTE
Médico Jefe Policlínico, Niños, Hospital Salvador. 2 a 5. Delicias 258.

Dr. AGUSTIN INOSTROZA
Cirugía general, especialmente de niños. Sífilis. 1-6. Puente 583.

Dr. JOHOW
Estudios Europa. Cirugía y Ortopedia. Adultos, niños. 3-4. Santo Domingo 1522.

Dr. ROBERTO JARAMILLO
Ejército 707. Teléfono 142, Parque.

Dr. KORNER ANDWANTER
Estudios en Estados Unidos. Cirugía, ortopedia. Consultas: 1-4, Santo Domingo 823.

INSTITUTO RADIOLOGICO
Radioscopía, radiografía, radiaterapia, aplicaciones radium.

Dr. ADOLFO KAPLAN
Estudios Estados Unidos y Europa. Compañía 1429.

Dr. TEODORO LEIBLE
Enfermedades nerviosas. Medicina interna. Rayos X. Lunes, Miércoles, Viernes, 5-7, Martes, Jueves, Sábado, 2-4. Olivos 794.

DR. H. LEA PLAZA
Estudios en Europa. Compañía 2115. De 2-5. Teléfono 2839.

Dr. LABRA LETELIER
Nariz, garganta, oídos. Consultas: de 1 a 5. Compañía 1361.

Dr. ARMANDO LEON I.
Cirujano. Compañía 1909. Martes, Jueves, Sábado, 1-3. Teléfono 3846.

Dr. LOIS
San Pablo 1236. Medicina general. Vías urinarias. Sífilis. De 1 a 4.

Dr. LAVAL
Medicina interna. Amunátegui 24. De 1-3. Domicilio: Cochrane 346.

Dr. MEZA OLVA
Estudios Europa. Medicina interna. Sífilis. 4-6. Dieciocho 268. Teléfono 1769. Domicilio: Vicuña Mackenna 955. Teléfono 9, Santa Elena.

Dr. MONTERO
Enfermedades piel, sífilis y venéreas. Delicias 1694, esquina Castro.

Dr. MOORE FUENZALIDA
Enfermedades señoras. Cirujano Hospital San Borja. 1.30 a 3.30. Vergara 155. Teléfono 3674.

Dra. CORA MAYERS
Médico-cirujano
Regresó de EE. UU. Especialista en niños. Luz ultra-violeta. Ahumada 49. Teléfono 711.

Dr. MUÑOZ VALENZUELA
Médico residente Hospital de Niños. Matucana 303. 2 a 5.

DOCTOR ITALO MARTINI Z.
Oculista
Regresó de Europa. Ahumada 17. Consultas 3 a 6.

Dr. JUAN MARIN
Ausente hasta 1.o de Marzo.

Dr. MORALES BELTRAMI
Medicina general. Especialmente niños. Catedral 2237. De 1 a 3.

Dr. JUAN MONTENEGRO M.
Enfermedades de niños. Compañía 1770. Teléfono 2120.

Dr. OSCAR MELENDEZ
Medicina interna. Sífilis. Merced 773. De 3-5. Domicilio: Sazié 2001, Teléfono 2246.

Dr. MALBRAN
Enfermedades internas y nerviosas. De 2 a 6. San Antonio 584.

Dr. MANUEL MORENO
Medicina general. Particularmente pulmón, estómago, intestino. Tratamiento especial tuberculosis pulmonar. Estudios Europa. San Francisco 155, 2.30 a 4.30.

Dr. H. NUÑEZ ZAMORA
Martes, Jueves y Sábado. 2-6. Matucana 289. Teléfono 291. Estación.

Dr. LUIS OPAZO P.
Jefe Policlínica Niños Universidad Chile. Compañía 3007. Teléfono 48. Estación.

Dr. OHLERICH
Titulado Alemania y Chile. Medicina interna. Enfermedades Niños. Teléf. 382. Catedral 1488. De 2-4.

Dr. MARCIAL PARADA
Oídos, nariz, garganta. De 3 a 5. Santo Domingo 831. Teléfono 1859.

Dr. ORREGO PUELMA
Médico hospital San Juan de Dios: De 1.30 a 2.30. Agustinas 1314. Teléfono 1317.

Dr. PANTOJA
Corazón, pulmón, estómago, sífilis. Delicias 1276, 2 a 3. Teléf. 3747. S. Domingo 1030, 6 a 8. Teléf. 574.

Dr. A. CUSTODIO POBLETE
Medicina interna y niños. Recoleta 65. De 1.30 a 2.30. Teléfono 4665.

Dr. DAVID PULIDO I.
Enfermedades niños. Santo Domingo 1790. Teléfono 2162. De 1 a 4.

Dr. PRUNES
Estudios Europa. Jefe clínica, piel, sífilis. Venéreas. Merced 490. Casilla 2396.

GUILLERMO PUELMA
Médico Cirujano. 171 Avenida Vicuña Mackenna. Ausente en Europa.

Dr. OSCAR PERALTA
Medicina general; señoras 3 a 4.30. Prat 673. Teléfono 194. Matadero.

Dr. IVAN PRIETO N.
Enfermedades niños. Castro 240.— Teléfono 2432.

Dr. ALBERTO PANATT
Médico jefe Policlínica Prof. García Guerrero. Pulmón, corazón, estómago, hígado. Rayos X. Teléfono 1211. Huérfanos 1819. De 2 a 4.

Dr. EDUARDO DE RAMON
Regresó de Europa. Cirugía, enfermedades señoras. 1 a 3. Agustinas 1606. Teléfono 3628.

Dr. ALBERTO RAHAUSEN
Carmen 47. De 4-6. Teléfono 2022. Riquelme 47. De 1 a 4. Teléfono 1642.

Dr. JOEL RODRIGUEZ P.
Estudios Europa. Medicina interna. Especialidad estómago, intestinos. Rayos X. De 2 a 4. Amunátegui 559. Teléfono 2810.

Dr. T. RODRIGUEZ
Piel, hemorroides. 3-4. Lira 929.

Dr. CESAR RODRIGUEZ LEON
Medicina interna general. Adultos y niños. 1-3. Catedral 2607.

Dr. DEL RIO GUNDIAN
Medicina interna. De 2 a 4. Trasladóse Santo Domingo 2061. Tel. 4223.

INSTITUTO SANITAS
AGUSTINAS 1855
Laboratorio, Autovacunas, Radioscopías, Terapia de Radium y de Rayos X. Luz ultra-violeta. Aplicaciones eléctricas. Inhalaciones de Radium. Baños de ácido carbónico. Diatermia.

Dr. SCROGGIE
Especialidad enfermedades de niños. Jefe de clínica de niños. Universidad de Chile. Consultas: de 2 a 4 P. M. Claras 490.

Dr. STOLTING
Oculista. Médico recibido Alemania y Chile. Compañía 1392. De 3 a 6.

Dr. SUAREZ ALVAREZ
Oculista. Jefe clínica oftalmología. Compañía 1480. De 1-2 y 5-6.

Dr. SANTANDER
Estudios Europa. Corazón, riñón, Sífilis. Rayos X. Laboratorio: Alameda 2131. De 3 a 5.

Dr. SANCHEZ DEL POZO
Medicina interna. De 2 a 4. Monjitas 559. Teléfono 3828.

Prof. Dr. SOTO PARADA
Laboratorio clínico. Moneda 1035. De 3 a 6.

Dr. MARCO A. SEPULVEDA R.
Laboratorio: Bandera 736. Teléfono 233. Exámenes completos sangre, orina, esputos, etc. Cultivos autovacunas. Abierto a toda hora.

Dr. CRISTOBAL SAENZ
Estudios en Europa. Afecciones médico-quirúrgicas del abdomen. Especialmente estómago, sífilis. Rayos X. De 3 a 4. Agustinas 1885. Teléfono 3098.

O. SCHWARZENBERG TH.
Médico cirujano. Enfermedades de niños. De 2 a 3. S. Domingo 1523.

CARLOS SEAMAN
Médico cirujano. Consultas 1.30 a 4. Trasladóse Delicias 225.

Dr. KELLUMUTH SIEVERS W.
Médico cirujano. Domicilio: Molina 672. San Antonio 275. De 2 a 3 1/2.

Dr. TASSO
Estudios Europa. Villa Salus. Av. Pedro Valdivia 2380. Teléfono 37. Ñuñoa. Consultas: 9 a 11. Sanatorio Privado, cura natural. Obesidad, Diabetes, Arterio Esclerosis, Reumatismo, Gota. Enfermedades Corazón. Hígado, Riñones. De 1 a 4, en Agustinas 1111. Dep. 4.

Dr. TORRES TORRES
Jefe Clínica Prof. Korner. Enfermedades internas y cirugía. Catedral 1349. De 2 a 5.

Dr. VEGA MACHER
Exclusivamente pulmón. Nataniel 109. De 2 a 2.30. Lunes, Miércoles y Viernes.

Dr. J. M. VERGARA KELLER
Regresó de Europa. Partos, ginecología. Agustinas 828. De 2 a 4. Teléfono 3855.

Dr. RAUL VENTURA JUNCA
Médico Hospital Salvador. Medicina interna. Corazón y sangre. 4.30 a 5. Molina 559. Teléfono 3828.

Dr. VILLAGRA
Estudios Europa. Unicamente pulmón. Rayos X. 2-6. Dieciocho 427-A. Teléfono 134 (Parque).

Dr. JAIME VIDAL OLTRA
Ex-Director Sanatorio San José. Pulmón, corazón, tubo digestivo. Laboratorio. 3 a 5. Puente 557. Atenderá desde el 1.o Marzo.

Dr. G. P. VIDAL S.
Delicias 2806. Teléfono 245. Estación. Consultas: 5 a 6.

Prof. Dr. VARGAS SALCEDO
Se trasladó: Compañía 2490. Teléf. 1090. Martes, Jueves. Sábado. De 2-5.

Dr. VICUÑA HERBOSO
Jefe Clínica Servicio Prof. García Guerrero. Hospital San Vicente. Medicina interna, especialmente enfermedades del corazón. Martes, Jueves, Sábado, 3.30 a 4.30. Almirante Barroso 270. Teléfono 1658.

Dr. YAÑEZ G.
Estudios Europa. Piel, sífilis, venéreas. Trasladóse: Delicias 866. De a 6. Casilla 618.

Dr. WAUGH ALDUNATE
Estudios Europa. Especialmente enfermedades internas. Venéreas. Sífilis. Reacción Wassermann. 2 a 4. Compañía 1853. Permanecerá en Santiago durante vacaciones.

Dr. WEINSTEIN
Estudios Europa. Enfermedades de la piel, Sífilis y venéreas. Radioterapia y luz ultra-violeta. Agustinas 1357. De 2 a 5.

Dr. WIREN
Oídos, nariz, garganta. Compañía 1606. De 2 a 3.

DENTISTAS

Dr. CERDA LOPEZ
Dentista. Riquelme 47. Teléfono 1642. Atenderá vacaciones.

Dr. CLODOMIRO CONTRERAS
San Antonio 451. Teléfono 3642. Horas: 9-11 y 3-6.

Dr. A. DE LA FUENTE
Trasladóse: Catedral 1280. Larga práctica Dr. Valenzuela. Basterrica.

FORTUNATO ENCINA
Especialmente puentes, placas, coronas, extracciones. Huérfanos 762.

Dr. GALLARDO GONZALEZ
Estudios en Filadelfia. Consultas diurnas y nocturnas. Echaurren 20. Regresó.

PEDRO MENDEZ
Estudios Estados Unidos. Europa. Precios antiguos. Huérfanos 782.

WENCESLAO MUÑOZ L.
Dentista. Tratamientos rápidos. Extracciones sin dolor. San Diego 448.

ARMANDO MORA PINOCHET
Dentista. Trasladóse Sta. Rosa 672.

ALFREDO MUÑOZ LOBOS
Extracciones sin dolor. Somnoformo, puentes, placas. Tratamientos rápidos. Compañía 1852.

LUIS PLAZA
Diez años jefe Clínica Prof. Valenzuela Basterrica. Extracciones difíciles. Serrano 42, bajos, próximo Delicias.

C. VALENCIA COURBIS
Ayudante Escuela Dental. Operaciones indoloras. Teatinos 50.

DOCTOR ROCAT
ESPECIALISTA PIORREA-ALVEOLAR ENCIAS SUPURADAS DIENTES MOVIBLES BOLSA COMERCIO

DENTISTA SALAZAR ROIJERS
DENTADURAS OBTURACIONES EN HORAS. Alameda

ISAAC VAISMAN R.
Especialista enfermedades boca. Extracciones difíciles. Coronas, puentes. 2 a 5. Dieciocho 33.

CLINICA DENTAL Dr. VALENZUELA BASTERRICA
Atendida por médico-cirujano y cuatro dentistas especialistas. Alameda 47. Teléfono 1642.

GERMAN UGARTE BORQUEZ
Dentista. Trasladóse S. Antonio.

VETERINARIOS

SCHMIDT HERMAN
Enfermedades animales en general. Llamados domicilio. San Antonio 477. Teléfono 3649. De 9-11.

ARQUITECTOS

RICARDO MOUAT
Arquitecto. Edificio Ariztía, 8.o piso, oficina 1.

OFICINA DE CONSTRUCCIONES
Económicas y de renta.
E. LEOPOLDO NAVARRETE
Morandé 67. Teléf. 3189. Casilla

EDUARDO TASSO
Construcciones, transformaciones, reparaciones. Honorarios, 2 por ciento. Huérfanos 1258.

MATRONAS

SARA OSORIO DE GONZALEZ
Matrona. Pensionado particular para partos y curaciones. Asistencia a domicilio.

PENSIONADO PARTICULAR
Mercedes Rojas, matrona. San ... 930. Recibo enfermas, ... internas. Consultas toda hora.

MATRONA BRAÑO
Recibo pensionistas. Atiendo a domicilio. Inyecciones. Huérfanos

Mme. R. FRAGNAUD
Matrona francesa. Trasladóse Avenida Matta 72, entre Vicuña Mackenna y Santa Elena.

CLINICA PRIVADA DE OBSTETRICIA
Señora Reyes, matrona graduada. Establecimiento moderno, atendido por dos cirujanos especialistas. Recibo enfermas de todas partes del país. Partos. Precios módicos. Consultas gratis. Esmeralda

MATERNIDAD PARTICULAR
Lucrecia Arce de Martínez, matrona enfermera. Recibo pensionistas. Ibáñez 324.

E. SILVA DE ROMAN
Trasladóse Av. Matta 1470.

PENSIONADO Dra. VICENTA
Recibo enfermas de provincias, meses, días. Asistencia completa, partos, 50 pesos. Turnos permanentes. San Diego 57.

ANA G. VARGAS BARRERA
Partos. Recibo pensionistas. Americana 627.

MATERNIDAD PARTICULAR
Recibo pensionistas. Partos 50 pesos. Curaciones. Consultas. San Diego 267.

CARMELA TORO G.
Partos. Asistencia toda hora. Recibo enfermas. Matucana 612.

DEFUNCION

Habiendo dejado de existir nuestra idolatrada hija y hermana

Rosario Román Calderón

Rogamos a nuestras relaciones se sirvan acompañar sus restos al Cementerio Católico hoy Sábado 16, a las 3 1/2 P. M. El cortejo partirá de Rosas 1874. Servicio que agradeceremos eternamente.—Clodomira C. v. de Román y hermanos.

DEFUNCION

Habiendo dejado de existir en Los Andes, el Domingo 10 del corriente nuestro querido deudo señor

Augusto Ahumada Estay

damos nuestros más expresivos agradecimientos a las personas que se sirvieron acompañar sus restos al Cementerio de aquella ciudad.—Marta Montalva v. de Ahumada.—Familia Ahumada.—Irene Martínez v. de Montalva e hijos.—Eduardo Frey S.

DEFUNCION

Habiendo dejado de existir nuestro querido esposo y padre don

Justo Pastor Bobadilla Valenzuela

Rogamos a los que fueron sus amigos y a los nuestros se sirvan acompañar sus restos mortales al Cementerio General, hoy a las 5 1/2 de la tarde.
El féretro saldrá de su casa habitación, Gálvez 628.

LA FAMILIA.

POMPAS FUNEBRES
"LA CONFIANZA"
servicios completos a precios sin competencia.
62—SAN ANTONIO—62
(ENTRE MONEDA Y ALAMEDA)
Teléfono Inglés 689

EXPRESION DE GRACIAS

Damos las más expresivas gracias a todas y cada una de las personas que se dignaron acompañar a su última morada los restos de nuestro querido deudo

Auguste Richard Guerin

FILOMENA L. v. DE RICHARD Y FAMILIA.

Tintorería "La Selecta"

Tiño en negro luto cualquier clase de ropa hecha.

TERNOS	$ 14.00
TRAJES SASTRE ...	12.00
BATAS..	10.00

Teñidos garantidos entregables en el día.
Oficina:
San Antonio N.° 102
Esq. MONEDA
Talleres:
LAS ROSAS Núm. 2209

Propuestas Públicas

En conformidad al acuerdo municipal N.o 96, del 4 de Setiembre próximo pasado y al acuerdo de la Comisión de Estadio, tomado en sesión del 16 del presente, se piden propuestas públicas para la construcción del Estadio de Valparaíso.

Las bases, planos y cual quiera otra información deben solicitarse en la secretaría de la Comisión, edificio de la Municipalidad de Valparaíso, oficina de la Dirección de Obras.

Las propuestas se abrirán el 1° de Marzo próximo, a las 5.30 P. M., en la sala de la I. Municipalidad de Valparaíso.

Valparaíso, Enero 27 de 1924.

LA COMISION DE ESTADIO.

Leña

Se piden propuestas privadas para el 18 del corriente, por 12,000 quintales métricos de leña de eucaliptus de primera clase, de raja, que no tenga más de 15 o|o de humedad, puesta en los Establecimientos de la Junta de Beneficencia, al contado.

Detalles, en esta Oficina.

JUNTA DE BENEFICENCIA
CENTRAL DE COMPRAS
MONJITAS 695

Venta de una Tienda

Se admiten propuestas cerradas para la venta de la tienda que fué de don Ramón Gurruchaga, ubicada en el barrio más comercial de Santiago,

DELICIAS No. 3367

hasta el Martes 19 del actual, a las 2 P. M. Las propuestas deben dirigirse a la "Comisión Liquidadora", oficina de la Liga Comercial de Santiago, Bandera N.o 575, Casilla N.o 430, de 9 a 12 A. M. y de 2 a 6 P. M., en cuya oficina están a disposición de los interesados todos los datos y antecedentes.

La Comisión se reserva el derecho de aceptar cualquier propuesta o rechazarlas todas.

LA COMISION.
F-16

DIRECCION GENERAL
— DE —
CORREOS Y TELEGRAFOS

Se llama la atención hacia el aviso que se publica en el "Diario Oficial" desde el 16 del presente hasta el 5 de Marzo próximo, pidiendo propuestas públicas para la impresión de papeles del servicio.

Las propuestas se abrirán el 5 de Marzo próximo, a las 3 P. M., en la oficina del Director.

Santiago, 16 de Febrero de 1924

EL DIRECTOR.

Concurso

Llámase a concurso entre los arquitectos del país, con el objeto de realizar un ante-proyecto para la construcción del edificio destinado al Liceo de Niñas N.o 5 de Santiago. Dicho concurso se cerrará el 1.o de Abril próximo, a las 3 P. M.

El mejor ante-proyecto tendrá un premio de ($ 15,000). Habrá un segundo premio de dos mil pesos. ($ 2.000).

Bases y antecedentes podrán consultarse en la Sección de Instrucción Secundaria del Ministerio de Instrucción Pública.

El Sub-Secretario.

SOLO CON $ 30 MENSUALES
usted puede obtener un rico terno de medida de casimires ingleses finos, en la acreditada
SASTRERIA POBLETE
SAN DIEGO 1356
F-11

ANGORA
EL MEJOR SOMBRERO

MANUFACTURA AMERICANA

FOLLETIN (16)

TRAGEDIA DE UN MATRIMONIO

por GUSTAF OF GEIJERSTAM

...no para todo lo que intentaba, por creer que carecía de objeto.

—¿Me ha dejado de querer? —se preguntaba Bob a sí mismo cuando en el escritorio de la biblioteca estaba agachado sobre sus libros. ¿Es posible que se haya cansado de mí?

Y a esas preguntas salía rápidamente esta otra:

—¿La quiero yo todavía?

Bob tampoco sabía dar contestación a esta pregunta y la apartaba deliberadamente sin contestarla porque temía la verdadera contestación. Solamente sabía que no podía vivir sin su mujer. No quería oir ninguna otra contestación a las involuntarias preguntas que surgían en su espíritu.

Pero lo que positivamente sabía Bob era que Ana y él habían empezado a caminar cada uno por camino diferente. Habían dejado de preguntarse mutuamente el empleo de las horas en que no se veían. Ana, convencida ahora de tener derechos que no había reclamado antes, exigía la entera libertad personal que no tiene que dar cuenta a nadie de sus acciones. Bob no podía convencería de lo contrario porque ella le argumentaba con tanta lógica que le era difícil contradecirla. Al mismo tiempo Ana le dejaba entera libertad, libertad que él no podía ni sabía cómo emplear.

Tampoco sabía cómo empleaba la suya su mujer. Pero le sucedía con frecuencia que cuando por la mañana telefoneaba a casa le contestaban que había salido; si proponía algún paseo para la tarde, su mujer no podía acompañarle, porque tenía algún compromiso u otra ocupación que se lo impedía.

Y Bob se agitaba y sufría en silencio sin atreverse a sospechar ni a preguntar, pero sí tenía la oscura sensación de que su vida se había roto y convertido en ruinas. También a veces deseaba saber si algo había sucedido. Por qué que algo debía de haber sucedido para cambiar así la vida de dos seres antes tan íntimamente unidos, le parecía a veces imposible de ponerlo en dudas. ¿Pero qué podía él hacer? A esta pregunta no encontraba contestación, ni le servía de consuelo la idea de que la intranquilidad que le consumía día y noche era puramente imaginaria.

Una tarde Bob estaba solo en casa. Ana había ido a visitar una amiga y Bob pensaba trabajar. Pero le era imposible coordinar sus ideas y sentía con intranquilidad el temor de que una desgracia podía entrar en casa a cada momento. Se abrió la puerta del cuarto y entró el pequeño Jorge. Venía andando de puntillas para no estorbar con ruido al papá a quien quería decir buenas noches.

Bob tomó a su hijo, le sentó sobre su regazo y se puso a charlar con él. Jorge le contó la historia de un perro ajeno con el que había estado jugando ese día en el parque.

Bob acariciaba tranquilamente la cabellera de su hijo, al mismo tiempo que los pensamientos iban y venían por su cerebro. El chiquillo notó que el papá estaba distraído y un tanto enojado le preguntó:

—¿Por qué no me contestas?

—¿Qué quieres que te conteste? —dijo Bob tratando de parecer alegre.

Pero Jorge pensaba ya en otra cosa y preguntó:

—¿Por qué está mamá ahora tanto tiempo ausente de casa?

La pregunta le hizo a Bob el efecto de un golpe recibido en plena cara. Se agachó y besó a su hijo para que no viera las lágrimas que brotaron de sus ojos. Tomó en seguida al niño de la mano y le guió al niño de la mano y le acompañó hasta la puerta de su cuarto, diciéndole se acostara. Luego volvió a su habitación y cerró la puerta con llave para que nadie pudiera entrar y ver el estado de excitación en que se encontraba. Y como si fuera una súbita revelación pensó ahora que su mujer había principiado a descuidar a su hijo. No jugaba como antes con él, se impacientaba cuando el chiquillo le preguntaba algo y lo enviaba al cuarto de los niños. ¡Pero acaso no había sido siempre así desde antes, cuando con frecuencia jugaba con Jorge y le acariciaba con placer! Porque el amor del uno para el otro, las invitaciones y visitas y los intereses intelectuales habían llenado casi completamente la vida de ambos esposos, sin dejar mucho tiempo de sobra para el niño que creció principalmente al cuidado de los sirvientes.

Bob pensó que ese era el origen de su desgracia doméstica y decidió, lleno de energía, hablar con Ana sobre el particular. Era necesario que todo cambiara. Sí, debía cambiar.

Y Bob habló con Ana sin conseguir que nada se modificase. Su mujer le declaró con tal firmeza que todo lo que decía se fundaba en vanos temores y suposiciones que Bob creyó al fin que ella tenía razón y él se equivocaba. Sin embargo, su espíritu no se tranquilizó, pues en las palabras de Ana se revelaba bien la indiferencia de su corazón.

CAPITULO XIII

Algunos días después, un domingo por la mañana, Bob estaba sentado en la habitación de Goesta Wickner, en la calle del Arsenal. Entre ambos amigos estaba un tablero de ajedrez. Bob acababa de ganar una partida. Habitualmente esto le ponía de muy buen humor, pero esta vez tenía aspecto de haber ganado sin saber cómo. En cuanto la partida terminó se levantó como si hubiera estado deseando que el juego terminara para poder hablar.

Y haciendo un gran esfuerzo empezó a contar al amigo sus sinsabores domésticos. Jamás antes había hecho tal cosa. Jamás se le había ocurrido decir a nadie ni una palabra, ni siquiera insinuar que entre él y su mujer no existía en el fondo la armonía que se manifestaba en la apariencia. Al hablar Bob estaba profundamente turbado y apenas si miraba a su interlocutor.

Si le hubiera observado con atención habría visto que Goesta Wickner tampoco le escuchaba en calma. A pesar de estar acostumbrado a no dejar traslucir en su semblante sus impresiones no pudo evitar que su cara se pusiera muy colorada. Pero como sabía bien que la voluntad bien ejercitada puede hacer desaparecer el color que sube a la cara pudo al poco tiempo recobrar el imperio sobre sí mismo y el color normal de su semblante.

Cuando Bob terminó de hablar y levantó la vista, Goesta estaba exteriormente completamente tranquilo. Hasta le pareció a Bob leer claramente la compasión en el semblante de su amigo. Durante un rato se quedó Bob esperando oir lo que el otro iba a decirle. Esperaba que Goesta le diera algún consejo salvador, que la energía de la desesperación le había aferrado a esta esperanza y el juego de ajedrez no había sido más que pretexto de que él se valió al anunciar por teléfono su visita, y durante todo el tiempo del juego se había arrepentido de no haber hablado desde el principio con toda franqueza.

Naturalmente, Goesta Wickner comprendió perfectamente la situación y aún sintió sincera compasión por Bob. Estaba convencido de que en cada matrimonio se esconde una llaga moral, por lo menos, en los casos más propicios, una o muchas crisis. Se arrolló con naturalidad su vista a los ojos de Bob y continuó diciendo que según su opinión era probable que todos los matrimonios hubieran pasado por una crisis semejante a la que atravesaba el de Bob.

Sin embargo, Bob meneó la cabeza poco convencido.

—¿Cómo puede ser eso posible? ¿Cómo es posible que el amor se convierta en odio? —dijo.

—Sí, contestó Goesta. Yo no sé por experiencia propia, porque nunca he estado verdaderamente casado, pero me parece

DIFICULTADES MINISTERIALES

Cuando menos había el derecho de esperarlo, se ha producido ayer un quebrantamiento ministerial. Se da como causa de esta grave incidencia política, la dificultad surgida en torno de la aplicación práctica de las garantías electorales solemnemente pactadas entre la Unión y la Alianza Liberal.

Junto al desaliento que esta crisis incipiente llevará al ánimo de la opinión honrada y patriota del país, nos encontramos, pues, con un factor de nuevas y legítimas esperanzas. Si la dificultad está en el procedimiento que debe adoptarse para resguardar la más preciosa de las conquistas de nuestra democracia: la libertad electoral, es evidente que ambas combinaciones tienen la voluntad y el poder de solucionarla honrosamente.

El punto preciso del desacuerdo está en la remoción de algunos representantes del Ejecutivo, solicitada por la Unión y resistida por la Alianza. Esto tiene arreglo y debe terminar por un buen acuerdo, por poco que los dirigentes de ambas entidades políticas hayan seguido viviendo en esa atmósfera de cordura y de contemplación de las grandes aspiraciones públicas en que han estado últimamente.

Las cuestiones de personas son chicas y baladíes ante las cuestiones de principios doctrinarios y de intereses nacionales. No resisten la discusión serena de los altos consejos políticos, y la voluntad del país basta para hacer en ellas una luz justa y tranquilizadora.

No puede haber nadie que tenga interes en negar a la Unión Nacional el cumplimiento de los pactos solemnes en cuyo respeto se generó el actual Gabinete. Este Gabinete y especialmente su Jefe ha desplegado hasta hoy el máximum de los esfuerzos por llevar a la conciencia pública el sentimiento preciso de que las garantías se estaban acordando en forma ecuánime y efectiva.

Por su parte, la Unión Nacional no puede ni debe exigir la remocion de empleados públicos, sobre los cuales no pesen cargos efectivos que les alejen la confianza que es propia de las funciones que desempeñan. No sería aceptable una remoción exagerada del personal de la Administración porque esto equivaldría no sólo a una injusticia ya de por sí bastante sensible tratándose de funcionarios que se han conducido dentro del correcto ejercicio de sus atribuciones y de las órdenes que el Gobierno les haya impartido, sino que además toda exigencia injustificada estaría destinada a herir los intereses de la Alianza Liberal y a romper así el espíritu de conciliación y armonía que ha presidido la organización del actual Ministerio.

Fué entendido que se aprobarían primero por los partidos en lucha, las reformas constitucionales que distinguirán ante la posteridad la obra de la presente administración.

Y fué expresamente concertado que a raíz del despacho de las citadas reformas, se darían "bona fide" todas las garantías necesarias para asegurar el prestigio absoluto de la abstención del Ejecutivo y el respecto más amplio al derecho de los partidos y de los ciudadanos durante los comicios que han de decidir el gran pleito de opinión que se libra casi tradicionalmente entre la Unión y la Alianza.

La Alianza Liberal ha ofrecido y cumplirá las garantías de una amplia y efectiva libertad electoral. Es esta su tradición, su doctrina y su conveniencia.

Ayer no más el Presidente de la República, por su parte, ha declarado solemnemente al país por intermedio de los diarios que forman parte de la Empresa de "La Nación", que está resuelto a asegurar por encima de todas las cosas la más absoluta prescindencia y corrección electorales.

No puede ponerse en duda el espíritu del Gobierno, ni la necesidad de dar el más estricto cumplimiento a lo pactado entre las combinaciones políticas, pacto de cuyos términos son Ministros de fe los distinguidos ciudadanos que tomaron sobre sí la responsabilidad de una delicadísima mediación.

Esos mediadores deben hacerse oir en estos momentos para llevar la discusión al terreno preciso de lo acordado. Determinado éste, no puede haber nada que cierre el paso al avenimiento que la República exige y anhela a la vez. Lo que se convino efectivamente, será cumplido, porque esa es la voluntad nacional.

No es posible que una discrepancia de orden secundario sea capaz de relevar al Ministerio de su compromiso de continuar atendiendo el Gobierno, hasta presidir y garantizar las próximas elecciones.

El Gabinete debe mantenerse, y la cuestión debe quedar solucionada a la brevedad posible en forma honrosa y justa.

No cabe en la idiosincrasia de nuestra opinión pública, la posibilidad de que exista aquí un problema sin salida ni avenimiento de ninguna especie.

No es posible olvidar, por lo demás, que la mirada del mundo está pesando sobre el ejemplo brillante que acaba de dar nuestra democracia. Y ni los partidos ni los hombres podrían empañar por un solo instante el glorioso faro que hemos sabido proyectar sobre el caos de las ideas y de los derechos que aflige a tantos pueblos que habían recibido el paso dado por Chile como una lección y un estímulo a la vez. No somos insensatos ni tendríamos el derecho de serlo a esta altura de las situaciones.

Hay por todo Chile una gran sed de armonía y de respeto; un amor al progreso que acabamos de alcanzar, que tiene todas las características de un renacimiento orgullo patrio. Pensar que esta gran conquista puede durar un día, que este monumento levantado a costa de tanto sacrificio pueda desaparecer en una hora, es tender un velo fúnebre sobre la efigie de la República.

Bien mirado, esto no puede ocurrir; esta diferencia no resiste un ligero examen. Es simplemente un malentendido, un mal miraje de las arideces partidaristas que el día de hoy habrá de desvanecer. Tenemos el legítimo derecho de ser optimistas y de hacernos eco de la gran voz nacional, que está pidiendo concordia y armonía a los que mandan y deciden en esta naciente controversia.

EL IMPUESTO A LA RENTA

por MARIANO PUGA VEGA

VII

El Impuesto de la Quinta Categoría grava con una tasa de 2% el monto íntegro de los sueldos, pensiones y montepíos.

Por sueldos, debe entenderse la remuneración que reciben los contribuyentes por un trabajo cuyo elemento preponderante es el intelectual. Lo que distingue al obrero o al sirviente doméstico que gana un salario del empleado que goza de sueldo, es la importancia que en el primer caso adquiere el trabajo físico o manual. En consecuencia y en vista de que la Ley no hace mención de los salarios, creemos que era innecesario el Decreto del Ejecutivo que aclara la Ley en el sentido de que los obreros están exentos de este Impuesto. No creemos que la intención del legislador haya sido exonerar a los operarios, pero ese es el alcance del texto legal. La Ley y el Decreto referido han cometido así una flagrante injusticia en perjuicio de los empleados que quedan gravados aún con respecto a sueldos inferiores a los salarios libres de impuesto. Ejemplo patente de la utilidad de la cooperación social: los obreros, o sea las clases populares, tuvieron por voceros a poderosos organismos; los empleados, reclutados en su mayoría en la clase media, han callado y seguirán callando.

La Ley grava además los premios y las asimilaciones y gratificaciones que aumentan la remuneración, y por fin, las pensiones fiscales y montepíos fiscales. En cuanto a las pensiones debe observarse desde luego que esta Categoría sólo comprende aquellas que remuneran un trabajo pasado, no las alimenticias o derivadas de Cajas de Retiro y de Accidentes del Trabajo, como tampoco las que importan una renta vitalicia, fruto de una donación o contrato especial.

Estas últimas pensiones son gravadas con arreglo a la Categoría de los capitales mobiliarios, a razón de 4½ %. La Ley parece excluir las pensiones servidas por particulares, puesto que sólo habla de las fiscales, pero entendemos que aquéllas figuran entre "las gratificaciones que aumentan la remuneración". La Ley ha asimilado a las de esta Categoría las rentas de los obreros que trabajan en sus casas o en casas de particulares, sin oficial; obreros que trabajan en taller con aprendiz menor de 16 años; la viuda que prosiguo la industria del marido con otra persona; los vendedores ambulantes de especies de escaso valor; los pescadores.

Están exentos del impuesto de esta Categoría los diplomáticos y Agentes Consulares extranjeros cuyos países otorguen iguales franquicias a los nuestros.

Para establecer la base imponible debe colacionarse todo lo que recibe el contribuyente en dinero, especies y servicios a título de remuneración. Con esto la Ley atañe las asignaciones para representación (en los sueldos fiscales), las gratificaciones y propinas, los abonos en alimentación, habitación y vestido, los premios de asistencia a los consejos sociales, las asignaciones para pérdidas de caja, etc., etc.

La Ley grava el monto íntegro y sólo desprecia para el cómputo del impuesto las asignaciones para traslación y viáticos. Es esta una disposición evidentemente muy severa, puesto que son muchos los empleos que exigen gastos extraordinarios y especiales que debe sufragar el desempeñante mismo: uniformes y equipos militares y diplomáticos, gastos de oficina, de movilización, etc.

Tampoco ha atendido el legislador, ni en esta ni en las demás Categorías, a los gastos de familia. Es innegable que esta deducción calza mal dentro del impuesto meramente celular, como es el vigente, pues ella sólo se armoniza bien con el impuesto global. Esta desigual repartición del impuesto apenas se hace sentir con tasas tan bajas como la actual, pero la reforma se hará imprescindible cuando se aumente el impuesto, y en todo caso cuando se implante el impuesto global, lo que tiene que venir necesariamente.

El Legislador ha estimado suficiente remedio para las iniquidades que en la práctica produce una tasa pareja, la fijación de un mínimum imponible ascendente a $ 2,400 al año. Esta igualdad matemática encierra una desigualdad práctica. El sacrificio que impone el pago de $ 4 mensuales a un individuo que gana $ 200, es muy superior al sacrificio que soporta quien gana $ 600 y paga $ 12. Mientras más se estudie la solución de esta dificultad, estamos ciertos de que se irá introduciendo en los ánimos la convicción de que el único sistema que consulta la equidad, la fácil percepción y el interés fiscal, es el de la progresión. Esta progresión puede obtenerse gravando sólo el excedente sobre un mínimum determinado con una cuota progresiva, o haciendo arrancar la progresión desde el mínimum mismo. Según el primer procedimiento pudiera gravarse el excedente, por ejemplo, sobre $ 300 hasta $ 800 con 2%, y seguir aplicando la tasa progresiva. En conformidad al segundo sistema se pudiera gravar las rentas desde $ 200 hasta $ 800 con 1% y continuar con una cuota progresiva. En ambos casos debiera consultarse atenuaciones para los contribuyentes casados y jefes de familia.

El Reglamento determinará la forma de pago del impuesto de esta categoría. La Ley sólo sienta la norma de que este impuesto debe ser retenido por las personas que pagan las rentas de esta Categoría, para abonarlo en seguida al Fisco. Los patrones y firmas responden en todo caso de la cancelación del impuesto, y los jefes de casas comerciales son codeudores de sus firmas. El Ejecutivo deberá señalar los plazos de reintegro en arcas fiscales y el procedimiento de fiscalización. Cuando los sueldos no estén sometidos a retención, el que los reciba deberá otorgar carta de pago en la cual cancelará en estampillas el Impuesto de estampilla y el de esta Categoría. Cuando una persona percibe en casas distintas varios sueldos que singularmente no alcanzan al mínimum legal, como sería el caso de una persona que ganara dos sueldos de $ 150, el pagador no está obligado a retener el impuesto, si bien es evidente que el empleado adeuda impuesto sobre su renta de $ 300. En tal caso el pago queda entregado a la honradez del contribuyente, tanto mas por cuanto la Ley no le impone la declaración de su sueldo, y la Dirección de Impuestos no podría en consecuencia exigírsela. Mayor aún es la dificultad que surge en el caso de los contribuyentes que ganan en un empleo un sueldo que computado anualmente da lugar a retención y que, sin completar el año, se trasladan a otra empresa donde ganan una remuneración inferior al mínimum legal. Este problema ha desaparecido al exonerar de impuesto a los obreros, que en industrias como la salitrera y la agrícola son verdaderos nómadas. Pero esta exensión no será mantenida sin duda, por anti-democrática y antifiscal. En efecto, los obreros deben contribuir con su cuota, si bien ínfima, a los gastos fiscales, y el Estado no puede sin esterilizar el impuesto exonerar a la enorme mayoría de los contribuyentes. En tal caso no debiera cobrarse el impuesto cuando el tiempo trabajado en una misma plaza es inferior a un período prudencialmente fijado por la Ley. ¿Qué decir de un individuo a quien se ha retenido impuesto y que por enfermedad deja de ganar en el año el mínimum imponible? Es este uno de los numerosos escollos insalvables que se oponen a una aplicación justiciera de la Ley.

M. P. V.

A LOS EMPLEADOS ANTIGUOS
DE CASAS COMERCIALES, FABRICAS Y TALLERES
Podrán adquirir un buen traje sobre medida, de corte y hechura irreprochables,
CON SOLO DIEZ PESOS SEMANALES O CINCUENTA MENSUALES
Extenso y variado surtido en Casimires de alta novedad, para la Estación y para Invierno.
EXCELENTE CORTADOR — 644 - BANDERA - 644

(DE NUESTROS CORRESPONSALES EN EL EXTERIOR)

¿EL PROCER O EL BOXEADOR? ¡EL BOXEADOR!...

por LUIS MARIA ALVAREZ

Luis Angel Firpo, el hombre de los puños, rival de Vicente López, el gran poeta... Curioso debate en el Honorable Consejo de Guaymallén.—Una calle es bautizada con el nombre de Firpo y se rechaza el de López.—El patricio de la Independencia vencido por el hombre que por unos pesos quiso cambiar de nacionalidad.

BUENOS AIRES, FEBRERO DE 1924.

Guaymallén es un pueblo del interior de la República Argentina; pertenece a la provincia de Mendoza. Un pueblo de quinto orden, pero con el número suficiente de habitantes para darse el lujo de mantener su Intendencia y su Consejo Deliberante. En Guaymallén la vida transcurría plácida y tranquila; jamás un hecho de importancia apasionó a la población, como no fueran las elecciones de concejales y de Intendente, o las clásicas procesiones de la iglesia católica o las romerías de la colectividad hispana. Actos marcados en el calendario de Guaymallén con carácter de inamovibles.

Un hecho, simple en principio, mas, de especial trascendencia, conmovió hace algunos días a los pacíficos pobladores del villorrio. Vamos a ocuparnos de él. Guaymallén tenía una calle judía. ¡Oh, desidia de la comuna!, exclamaron el boticario, el almacenero y el jefe de correos, enterados por no faltó quien de la censurable anomalía. Y allá fueron en queja colectiva ante el Honorable Consejo Deliberante. No era posible que el pueblo tuviera una de sus calles sin bautizar. Había que dar nombre a esa arteria, que, según afirman los corresponsales, es una de las más importantes de la localidad.

El asunto ocupó sitio de honor en la orden del día de la primera sesión del Concejo Deliberante. Todos los representantes municipales estuvieron de acuerdo en subsanar inmediatamente el lamentable olvido. Guaymallén no tendría una calle judía. Pero llegó el momento de buscar un nominativo para adjudicar a la calle y produjose un escándalo mayúsculo. Una fracción de concejales propuso, con cordura ejemplar, el nombre de un prócer argentino. Vicente López, el inspirado poeta, autor de la letra del Himno Nacional. Creyeron los proponentes no encontrar resistencia con su candidato. Se equivocaron. El otro bando de ediles traía, también, su nombre preferido: Luis Angel Firpo... Casi se desmayan los buenos auspiciantes de López. ¿Era posible que entre un prócer y un boxeador existiera rivalidad?

—¡Que se ponga a votación mi candidato!, cuentan que gritó un lopizta.

—¡Veremos quién vence a Firpo!, le replicó un firpista, casi en desafío.

El presidente del Concejo, juez supremo de las deliberaciones, rugió entonces:

—No, señores. Corresponde primero, fundar las mociones.

Y vino la parte cómica y trágica de la sesión. Un lopizta, con cálido entusiasmo patriótico, elevó a máximo de los elogios la simpática figura del prócer. En un arranque nacionalista, como enrostrando a los firpistas su actitud vergonzante, remató su panegírico con las estrofas inmortales. Y cantó:

"Oíd, mortales, el grito sagrado,
¡Libertad! ¡Libertad! ¡Libertad!
Oíd el ruido de rotas cadenas,
Ved en trono a la noble igualdad.

Se levanta a la faz de la tierra
Una nueva y gloriosa nación,
Coronada su sien de laureles
Y a sus plantas rendido un león

Sean eternos los laureles
Que supimos conseguir,
Coronados de gloria vivamos,
O juremos con gloria morir".

Una ovación clamorosa de una parte de los concejales y del público de las galerías, saludó el convincente epílogo del orador. Y habló, en seguida, el miembro informante de la fracción firpista. Expresó con sin igual petulancia, que aires renovadores venían de Norte América. El box, en su juicio, era una de esas ráfagas que modifican todo. En los puños de "El toro salvaje de las pampas", la Argentina había asombrado al mundo. La pujanza viril de Firpo, como un emblema de la raza, debía servir de himno a las nuevas generaciones. El nombre del campeón suramericano, mejor que otros cualesquiera, honraría a Guaymallén y recordaría, además, la singular y egregia (?) figura de nuestra esperanza nacional. ¡Firpo sólo!, gritó atronando el espacio el fogoso "leader" de la nueva causa del boxeo. Varios concejales jóvenes respondieron con tres ¡hurras! que anonadaron a los reposados defensores del prócer Vicente López. La voz estentórea del Presidente se dejó oir de nuevo.

—Señores, van a votarse las mociones. Los concejales que simpaticen con el nombre del "proser" Vicente López, pueden levantar el brazo

Gran expectativa en la sala. El secretario cuenta los brazos en alto.

—Los dos brazos de un "mismo" concejal, no valen!, grita el presidente descubriendo una tentativa de engaño. Luego agrega:

—Hay empate, señores. De acuerdo con las ordenanzas en vigor, le corresponde al presidente decidir la votación. El presidente soy yo y yo voto por el gran ¡Firpooooo!...

Y es así cómo Guaymallén tiene ahora una de sus calles bautizada con el nombre de Luis Angel Firpo. De nada valieron, después de la agitada sesión, los comentarios locales, las insinuaciones y los ruegos. El Intendente no transigió, tampoco, con el nombre del patricio, quizá por ignorar su actuación en los albores de nuestra Independencia. Para él, para el Intendente,—lo mismo que para el presidente del Concejo—valía más Firpo. Y como el que manda, manda, los pacíficos pobladores de Guaymallén que, en honor de la verdad, no comulgan con las ideas estrechas de su Intendente y de algunos de sus concejales, se van resignando poco a poco a llamar "Firpo" a la calle que, muy justamente, pensaron llamar "Vicente López"...

De lo dicho se infiere, con cruel moraleja, que en el suelo argentino se equiparó al autor de las hermosas octavas del Himno Nacional, patriota generoso, con un hombre que por economizar unos pesos no vaciló en cambiar de patria... ¡Injusticias de esa admiración popular!...

L. M. A.

Viña San Pedro
(J. G. Correa Albano)
Esta marca mas acreditada

Ofrezco en arriendo
COMPAÑIA.—Casa en altos recién construída.—Consta de: Salón, escritorio, comedor, un gran hall, cinco dormitorios, dos piezas toilette, dos piezas de servicio, repostero, despensa en subterráneo, cocina y terraza. Canon: $ 750.
SANTO DOMINGO. — Casa en altos.—Consta de un gran hall, salón, escritorio, gran comedor, 4 dormitorios, pieza de baño, cocina y numerosas dependencias. Canon: $ 750.
TEATINOS.—Casa en altos. —Consta de salón, comedor, escritorio, tres dormitorios, dos piezas toilette y dependencias. Canon: $ 550.
LIBERTAD.—Casa en altos, recién refaccionada. —Consta de: salón, comedor, escritorio, siete dormitorios, pieza toilette, 2 halls, galería, cocina y dos piezas de servicio. Recién pintada, empapelada y con parquet. Canon: $ 600.
CARLOS OSSANDON B.,
168 BANDERA 168
Horas de oficina: de 9 A. M. a 12 M., y de 2 a 5 P. M.

Odeon-Odeon
INSTRUMENTOS MUSICALES "DINOS"
FABRICACION ALEMANA

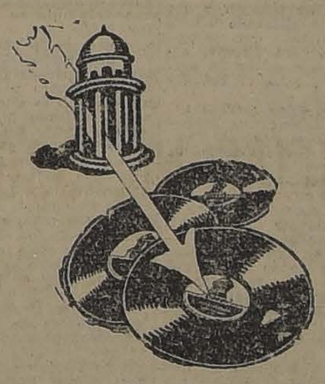

Llegó nueva partida de discos de esta afamada marca, que sin discusión son los mejores tanto por sus orquestas como por su duración.
FONOTIPIA
El disco que por su sonoridad no tiene rival, siendo la mejor prueba que son preferidos por artistas de fama mundial como R. Stracciari, Bonci, Anselmi, M. Barrientos, C. Melis, etc., etc.
NO SE OLVIDE
ESTOS DISCOS SON TODOS DE DOBLE FAZ
DISCOS MIGNON Y ARTOPHON
ACABAN DE LLEGAR LAS ULTIMAS NOVEDADES EN DISCOS DE $ 12.00 CADA UNO.
AUGUSTO C. BOHME & Cía.
HUERFANOS 710 (Al llegar a Claras)
NOTA. — La Casa abre los días Sábados hasta las 7 P. M.

SE NECESITA
persona bien relacionado con los médicos y Farmacias de Santiago y Valparaíso para trabajar un renglón de Farmacia. Solamente personas indicando remuneración que han recibido, experiencia, pretensiones, y copias de testimonios serán consideradas. Contestar A. B. C., copias este diario. F-16

Compro al Contado
BUENA PROPIEDAD DE RENTA
De valor hasta de $ 800,000
Dando en parte de pago un buen fundo en el ramal de Melipilla, de 350 cuadras abundantemente regadas, al lado de Estación Ferrocarril, buenas casas y edificios, bien cerrado y cultivado, cuyo precio es $ 650,000. Debe $ 250,000 Caja Hipotecaria, bonos 8 por ciento; saldo disponible, $ 400,000.
La diferencia de valor de la propiedad se paga en dinero efectivo, al contado
ALEJANDRO GREENE CRUZAT
ABOGADO Y CORREDOR DE COMERCIO
TEATINOS 36 — CASILLA 3722

LAS MANCHAS DE LA CARA SON LAS CONSECUENCIAS DE LA DEBILIDAD GENERAL, ANEMIA, DIGESTIONES DIFICILES
Eminentes médicos del país RECOMIENDAN el TONICO RECONSTITUYENTE soberano, a base de Hipofosfitos, Hemoglobina, Arsénico, Quinina, Estricnina y Kola.
STHENOGEN
Rechace Ud. las imitaciones — Sthenogen no tiene otro nombre.

A los Mayores Contribuyentes de la Unión Nacional
Pedimos y rogamos encarecidamente a los mayores contribuyentes de la Unión Nacional que figuran entre los 12 de cada comuna, concurran el Sábado 16 del presente a la reunión que debe verificarse ese día a las 2 de la tarde, en la Sala Municipal de la cabecera del departamento, conforme a los artículos 55 y 66 de la Ley Electoral, a formar las mesas receptoras de sufragios.
Atribuimos a esta reunión una importancia trascendental. La corrección electoral que el País anhela y la garantía de nuestros derechos dependerán de la formación de las mesas receptoras de sufragios.
Invocamos el patriotismo de nuestros amigos y esperamos que nadie excusará su concurso, por graves que puedan ser las dificultades para el cumplimiento de este fundamental deber cívico.
Deben concurrir todos los mayores contribuyentes, cualquiera que sea el estado actual de las reclamaciones electorales. Las comisiones receptoras que van a ser nombradas el Sábado 16 deben tener a su cargo la recepción de los sufragios en las elecciones que ocurran en los años 1924, 1925 y 1926.
Esto demuestra aún más la importancia de la asistencia.
LUIS CLARO SOLAR.—JUAN ENRIQUE CONCHA S.—ABSALON VALENCIA. — MANUEL HEDERRA
F-16

CORREAS
DE TODAS CLASES Y DIMENSIONES A LOS PRECIOS MAS CONVENIENTES
OFRECEN:
FUNDICION LIBERTAD
LIBERTAD 53 y 58

MUEBLERIA COLON
66 - BANDERA - 66
FRENTE A LA BOLSA
Grandes rebajas durante los meses de Verano.
EMBALAJE GRATIS PARA EL CAMPO

LABORATORIO CLINICO
— DE —
Dr. Leonidas Corona T.
Delicias 168 — Teléfono 2483
Reacción Wassermann. Sección química, sección de bacteriología
Tratamiento de la bronquitis crónica.
AUTOVACUNAS

VINOS
ERRAZURIZ-PANQUEHUE
Sólo para paladares delicados.
Pida estos exquisitos vinos al agente en Santiago.
LUIS GONZALEZ Z.
SANTA ROSA 835.—TELEFONO 464.—MATADERO

ENTERO
10
Pesos
LIGA PROTECTORA DE ESTUDIANTES PRIMARIOS
Gran Sorteo Febrero 18
A LAS 4 P. M.
$ 40,000.00
EN PREMIOS
Entero: $ 10.— Quinto: $ 2.—
Pídalos en las agencias establecidas en los diferentes barrios de la ciudad.
Agentes en toda la República.
Oficina Principal: HUERFANOS 1372. CAS. 3182
QUINTO
2
Pesos
V-18

Los representantes de la Unión Nacional en el Ministerio presentan la renuncia de sus cargos

FUNDAN ESTA DETERMINACION EN EL NO CUMPLIMIENTO DEL COMPROMISO CONTRAIDO CON LA ALIANZA LIBERAL POR INTERMEDIO DEL JEFE DEL GABINETE

LOS SEÑORES MAZA Y LABARCA HABRIAN INSINUADO A S. E. SU PROPOSITO DE RESIGNAR TAMBIEN SUS CARGOS

Se hacen gestiones, que se espera tendrán éxito, para solucionar las dificultades que se han presentado con motivo de la remoción de funcionarios públicos

Las incidencias ministeriales de que dimos cuenta en nuestra edición anterior, derivadas todas de la forma en que fueron consideradas las peticiones de la Unión Nacional en orden a remover de sus cargos a algunos funcionarios públicos, se han agravado ayer con la presentación de su renuncia de algunos miembros del Gabinete.

Los Ministros de la Unión Nacional, ante las consideraciones en que se han basado tres de los miembros del Gabinete para no acceder a algunas de las peticiones de esta combinación política, han estimado llegado el momento de presentar la renuncia de sus cargos, fundándose en el no cumplimiento de los compromisos contraídos entre los señores Claro Solar y el Ministro del Interior.

Esta renuncia insinuada tan sólo el Jueves, fué formalizada ayer, después de una prolongada conferencia de los Ministros unionistas celebrada en la tarde.

Momentos después de esta reunión, S. E. el Presidente de la República conocía la resolución de los señores Claro Lastarria y Sánchez.

LA REUNION DE LOS MINISTROS UNIONISTAS

A las tres de la tarde se reunieron los Ministros de la Unión Nacional y procedieron a considerar el rechazo de algunas de las peticiones de remoción de funcionarios por ellos solicitadas a petición de sus partidos.

Tomando en cuenta la firme resolución del Ministerio en orden a no acceder a la remoción del Intendente de Ñuble, decidieron los señores Claro Lastarria y Roberto Sánchez formular por escrito la renuncia de sus cargos, documento que pusieron en manos del Ministro del Interior.

ENTREVISTA DEL JEFE DEL GABINETE CON S. E.

En esta situación, el señor Maza se habría trasladado inmediatamente a conversar con S. E. el Presidente de la República, a fin de imponerlo de la determinación de los señores Sánchez y Claro.

Durante la entrevista el señor Maza habría manifestado a S. E. su opinión en el sentido de que debía aceptarse las peticiones unionistas por cuanto esto era lo convenido, y porque además la Unión Nacional no hacía cuestión ni indicaba nombres sobre las personas a quienes se podía nombrar en reemplazo de los funcionarios cuya remoción solicitaban.

Como S. E. no estuviera de acuerdo con la opinión del señor Maza, éste habría insinuado al Excmo. señor Alessandri la renuncia de su cargo. S. E. pidió entonces al señor Maza iniciara algunas gestiones para evitar la crisis ministerial, que dijo veía venir, y le rogó no le hiciera entrega de las renuncias de los señores Sánchez y Claro, y por su parte no insistiera en sus propósitos de alejarse del Gobierno.

LA RENUNCIA DE LOS MINISTROS

Según las informaciones que hemos podido recoger en los círculos políticos, la renuncia presentada por los señores Claro y Sánchez estaría basada en el no cumplimiento, por parte de la Alianza de los compromisos contraídos y en los cuales taxativamente se enumeraron los funcionarios que debían removerse de sus puestos.

En la noche pudimos oír algunos comentarios a uno de los Ministros de la Unión Nacional quien refiriéndose a sus renuncias expresó que las remociones pedidas por su combinación política habían sido aceptadas por el señor Maza antes de que las reformas fueran despachadas por el Congreso, y que por lo tanto su actitud no podía ser otra después de lo ocurrido.

GESTIONES DE ARREGLO

En las últimas horas de la tarde fuimos informados de que S. E. el Presidente de la República habría conferenciado con el Ministro del Interior, y que se habrían orientado las ideas en el sentido de que era necesario buscar la solución del conflicto.

El señor Maza habría quedado a cargo de estas gestiones.

En efecto poco antes de las 8 de la noche llegaba al Club de la Unión el señor Maza encontrándose con los señores Claro Lastarria y Sánchez. En una de las salas del Club celebraron una prolongada reunión, al término de la cual el Premier nos hizo la siguiente declaración:

"ES EFECTIVO QUE SE HAN PRODUCIDO DIFICULTADES QUE PUEDEN AFECTAR LA PERMANENCIA DEL MINISTERIO, PERO CONFIO EN QUE PUEDE ALCANZARSE A CORTO PLAZO UNA SOLUCION QUE LAS HAGA DESAPARECER".

EN LOS CIRCULOS POLITICOS

Conocidas en los círculos políticos las gestiones de arreglo fueron comentadas favorablemente, estimándose que ellas tendrían seguramente éxito.

Los Ministros de la Unión Nacional han expresado por su parte que ellos confían en el arreglo de las dificultades, y que producido éste retirarían inmediatamente sus renuncias.

LOS RUMORES SOBRE CRISIS TOTAL

Poco después de conocerse en la Cámara la noticia de la renuncia de los Ministros unionistas, llegaba el rumor de que los demás Ministros de Estado habrían adoptado igual determinación.

Estos rumores fueron poco después desmentidos por los propios Ministros, subsistiendo sin embargo, la duda al respecto.

EL MINISTRO DE JUSTICIA

Según nuestras informaciones, el Ministro de Justicia señor Guillermo Labarca, habría conferenciado anoche con S. E. el Presidente de la República, insinuándole, durante el curso de la conversación, sus propósitos de presentar la renuncia de su cargo.

S. E. habría hecho al señor Labarca la misma petición que formuló al señor Maza, en orden a desistir de sus propósitos.

El Excmo. señor Alessandri es de opinión que el Lunes pueden quedar terminadas satisfactoriamente estas dificultades.

LA ACTITUD DEL PRESIDENTE DE LA REPUBLICA

"Los Tiempos", en su edición de ayer, publicó la siguiente información:

"Un diario de la mañana de hoy da a conocer como propósitos sustentados por S. E. el Presidente de la República, el de oponerse a la promulgación de las reformas constitucionales, legales y reglamentarias despachadas por el Congreso.

"Agrega que esta actitud obedecería a diferentes razones que se desprenden de la situación actual provocada por la remoción de funcionarios públicos.

"La misma información da a esta cuestión un nuevo aspecto, y dice que el Ministro del Interior, no aceptando el voto de las reformas, tendría el propósito de presentar la renuncia de su cargo.

"Sobre este particular, tuvimos oportunidad de conversar a medio día con S. E. el Presidente de la República, quien nos declaró:

"Que cualesquiera que sean las vicisitudes o dificultades ministeriales, él promulgaría las reformas constitucionales, y daría amplias garantías electorales."

LOS SENADORES ALIANCISTAS POR ÑUBLE SE DIRIGEN A S. E. EL PRESIDENTE DE LA REPUBLICA

Los candidatos de la Alianza Liberal a la senaturía de Ñuble, señores Guillermo Subercaseaux y Juan Serrano, han enviado al Presidente de la República el siguiente telegrama relacionado con la remoción del Intendente de esa provincia:

"Chillán, 14 de Febrero.—Señor Arturo Alessandri.—Moneda.—Hemos entrevistado al señor Guillermo Edwards, diciéndole que se nos comunica que la Unión Nacional exige el retiro del Intendente.

Le agregamos que se daba por razón para los actos … candaloso cohecho que … ban cometiendo, por la … Nacional, la necesidad … fenderse contra la interv… de las autoridades.

Por nuestra parte, pro… mos a los señores Edwa… Irarrázaval, que se comp… tieran a cumplir lealm… ley contra el cohecho, y … caso no tendríamos el … inconveniente para … la elección fuera presid… delegados designados por la … pia Unión Nacional.

De esta manera no … el pretexto de intervenció… disculpar los abusos del … cho.

El señor Edwards se … decirnos que no se creía … zado para dar una respu… respecto, sino que era el … té Directivo de la Unión … nal quién debía darla.

Nos limitamos, entonc… manifestarlo que con es… daría constancia de que l… didatos de la Alianza no b… el amparo de las autori… para la intervención, al … los de la Unión están dis… a practicar el cohecho en … nunca vista, burlando, de … manera, la ley que ellos … han aceptado.—GUILLERMO SUBERCASEAUX.—JUAN SERRANO."

JUNTA CENTRAL RADICAL

Para hoy a las 6.30 de la tarde está citada la Junta Central Radical para ocuparse … actualidad política …

LA CORTE DE APELACIONES SIENTA JURISPRUDENCIA EN MATERIA ELECTORAL

DECLARA QUE LOS PROCESOS POR INCLUSION NO APELADOS NO SON CONSULTABLES A LA CORTE

Ayer la primera sala de la Corte de Apelaciones, compuesta por los señores Astorquiza, Monreal don Ricardo, Hevia y Bianchi ha dictado una providencia por medio de la cual se sienta jurisprudencia en materia electoral, por lo que respecta a los juicios de inclusión no apelados.

Según esta providencia establece, los juicios de inclusión que no sean apelados en primera instancia, quedan de hecho impedidos para ir a la Corte en consulta, lo que viene a significar que si el juez declara "que no ha lugar" a la inclusión y no se apela de ella, la reclamación queda de hecho terminada.

EL TRIBUNAL HA FALLADO YA TODOS LOS EXPEDIENTES DE EXCLUSIONES DE LA PROVINCIA

Por informaciones que hemos podido recoger sabemos que en los últimos días la Corte de Apelaciones ha fallado todos los expedientes de exclusiones que tenía en su poder y que sumaban en total más o menos un mil.

Sólo restan para el fallo los de las comunas de Lampa, departamento de Santiago; Alhué, departamento de Melipilla Paine, departamento de Maipo y Tinguiririca y Placilla, del departamento de San Fernando.

Quedan en consecuencia para el conocimiento y fallo de la Corte fuera de los indicados expedientes de exclusiones todos los expedientes de inclusión los que deberán ser empezados a estudiar en la próxima semana.

DECLARACIONES DE DON GUILLERMO SUBERCASEAUX EN EL CENTRO DE PROPAGANDA RADICAL DE CHILLAN

(De nuestro Corresponsal, por telégrafo)

CHILLAN, 15. — En la sesión inaugural del Centro de Propaganda Radical, el candidato a senador señor Guillermo Subercaseaux pronunció el siguiente discurso:

"Señoras y señores: quiero aprovechar la tribuna que me ofrece el Centro de Propaganda Radical no sólo para felicitar muy sinceramente a los organizadores de esta nueva institución de propaganda política, y hacer votos por su prosperidad, sino también para tratar una cuestión que, a mi juicio, es de la más alta trascendencia en los momentos del presente. Me refiero a los incalificables abusos del cohecho a que recurren día a día en medio del escándalo público, los candidatos de la Unión Nacional señores Guillermo Edwards y Fernando Yrarrázaval, cuyos agentes recorren las calles y caminos de la provincia en busca de aquellos electores o mayores contribuyentes que consideran más débiles para resistir a los halagos del dinero, y esta actitud viene a raíz de la aceptación de los pactos, uno de cuyos acuerdos ha sido, como todos bien lo sabéis, la aprobación de una ley que limita los gastos electorales de cada candidato a una suma máxima, como medio de reprimir los abusos del cohecho.

Firmaron los pactos con la más completa mala fe persiguiendo única y exclusivamente el propósito de derribar un Ministerio que los amenazaba efectivamente en sus propósitos de cohecho. Los portavoces de la Unión Nacional declaran por todas partes, para disculpar tan escandalosos procedimientos, que se ven en la necesidad de recurrir al cohecho como medio único de contrarrestar los abusos de la intervención de las autoridades en favor de los candidatos de la Alianza Liberal; para desenmascararlos ante tan hipócrita argumentación, les propusimos a los señores candidatos de la Unión Nacional, que se comprometieran fiel y lealmente, bajo su palabra de caballeros, a cumplir la ley contra el cohecho que ellos mismos han aceptado, y nosotros, por nuestra parte, permitiríamos que la propia Unión Nacional designara los delegados de Gobierno encargados de fiscalizar los actos electorales en la provincia.

De esta manera quedaba bien en claro que los candidatos de la Alianza Liberal no buscan el amparo de las autoridades para fundar en su intervención las expectativas de su triunfo. ¿Sabéis señores, señoras, como nos han contestado los candidatos y dirigentes unionistas?

No sólo se han negado a aceptar nuestra proposición sino que han llegado en su audacia hasta exigir al Gobierno el inmediato retiro del Intendente de la provincia. No contentos con tener en el Ministerio a sus representantes pretenden ahora derribar aquellas autoridades que por su especial prestigio, como el Intendente del Ñuble, pueden ser un obstáculo serio para el desarrollo de sus inicuos planes.

Señores: ha llegado el momento de pensar en buscar la manera más eficaz de combatir tan escandalosos abusos que amenazan con perpetuar en el Senado la actual mayoría política que con sus odiosidades partidaristas, con los intereses que patrocina, con la torpeza de sus procedimientos, constituye una verdadera amenaza para el Gobierno regular de la República. Si los Poderes Públicos han llegado a tan alto grado de corrupción que son incapaces de corregir estos abusos por medio de los dictámenes del derecho en sus correspondientes sanciones, a vosotros jóvenes radicales, y liberales, y al pueblo entero, corresponde la tarea de conseguir por medio de la fuerza lo que se nos niega por medio de la ley." **(Corresponsal).**

Se propiciará en Valdivia la unión de los radicales anti - reglamentarios con los conservadores y comunistas

VALDIVIA 15.—"La Nación". — Circulan insistentes rumores acerca de las gestiones iniciadas por el grupo de radicales anti-reglamentarios, que preside el señor Tomás Rojas Clark, para obtener el concurso de los conservadores y los comunistas.

A los conservadores se les habría ofrecido como compensación la proclamación y ayuda para uno de sus probables candidatos, el cual contaría además con la adhesión y apoyo de los comunistas.

Por otra parte se informa que los comunistas proclamarán esta noche la candidatura senatorial del señor Serrano.—**Corresponsal.**

Tintura Araucana

para teñir Cabello y Barba en 4 colores: Negro, Castaño, Oscuro, Claro y Rubio.

PRECIO: $ 3.80

PIDASE EN TODAS LAS BOTICAS

PRESTAMOS
EL AGUILA
Sobre alhajas, plaqueés, pianos, victrolas, etc., etc., etc.
SAN DIEGO 460

ALIANZA LIBERAL

MAYORES CONTRIBUYENTES DEL DEPARTAMENTO DE SANTIAGO

Hoy Sábado 16 del presente a las 2 de la tarde, se reunirán en la Sala Municipal de esta ciudad los 12 primeros mayores contribuyentes de cada una de las Comunas Urbanas y Rurales del Departamento de Santiago, con el objeto de dar cumplimiento a lo dispuesto en los artículos 55 y 56 de la **Ley Electoral.**

Esta reunión tiene una importancia trascendental para los intereses de la ALIANZA LIBERAL, por cuanto en ella se designará a los vocales de las mesas receptoras de sufragios.

Rogamos encarecidamente a todos los **mayores contribuyentes** aliancistas que asistan a dicha reunión, aún haciendo los mayores sacrificios.

EL COMITE EJECUTIVO DE LA ALIANZA

Asamblea Liberal Doctrinaria

Ayer celebró sesión la Asamblea Liberal Doctrinaria de Santiago, presidida por don Osvaldo Fuenzalida Correa, y actuando de secretario don Raúl Gabler Herrera, asistiendo numerosos asambleístas.

Delegar las facultades de la Asamblea para los efectos de la elección, de diputado, en los señores, Belisario Díaz Ossa, Julio Zúñiga Morán, Lisandro Santelices, Alfredo Urzúa, Eugenio Matte Hurtado, Jorge Walton, Enrique Matta Figueroa, Alfredo Ferrán, Francisco Lobos, Edmundo Camus, Julio Lezaeta Rojas, Luis A. Baeza, Sergio Melo Lecaros, Juan B. Acevedo, Bernardo Rozas Claro, Carlos Cruz Santa María, Manuel Jara Cristi, Aniceto Almeyda, Félix Otto, Eduardo Castillo Urízar, Carlos Porter, Raimundo de la Cruz, Guillermo Díaz Ossa, Fabio de Petris, Francisco de Borja Echeverría yBernardino Leiva. Secretarios de esta comisión serán los señores Raúl Gabler Herrera, Julio Fallet, César Fuenzalida, Pablo Lafoy, Alfredo Díaz, y Enrique Allendes Gana.

Citar a los indicados asambleístas a sesión para el Lunes próximo a las cinco y media P. M., en el Club Liberal;

Los secretarios de esta comisión atenderán diariamente a los correligionarios y adherentes de cinco y media a siete y media P. M., en el Club Liberal, Catedral esquina de Teatinos.

CONSTITUCION DE LAS MESAS RECEPTORAS DE SUFRAGIOS

La asamblea acordó encarecer a los mayores contribuyentes del partido la concurrencia al acto electoral de hoy en que se designarán los miembros de las juntas receptoras de sufragios.

RECONOCIMIENTO DE LA ASAMBLEA LIBERAL DE SAN MIGUEL

De acuerdo con lo dispuesto en los estatutos, se procedió a estudiar la continuación de la nueva Asamblea Liberal de San Miguel, acordándose informar favorablemente la respectiva solicitud.

HOMENAJE A DON MANUEL MAGALLANES MOURE

A indicación del presidente se acordó dejar constancia en el acta del sentimiento de la Asamblea por el sensible fallecimiento del distinguido correligionario don Manuel Magallanes Moure, enviarle una nota de condolencia a la familia y designar una comisión que recolecte fondos destinados a la estatua que se piensa erigir al poeta fallecido. Esta comisión quedó compuesta de los asambleístas señores: Carlos Préndez Saldías y Alberto Romero Cordero.

APLAUSO AL MINISTRO DEL INTERIOR

Finalmente se acordó enviarle una nota de felicitación al señor Ministro del Interior don José Maza por su brillante actuación en los últimos acontecimientos políticos.

Mayores contribuyentes conservadores

Rogamos a los mayores contribuyentes conservadores de este departamento, que figuran entre los doce primeros de cada comuna, concurran a la reunión que se efectuará hoy, a las 2 de la tarde, en la Municipalidad de Santiago.

Le pedimos este servicio en nombre de los intereses de la Unión Nacional y en especial del Partido Conservador. — **Joaquín Echenique G.— Rafael Luis Gumucio. — J. Ramón Herrera Lira.—Emilio Tizzoni Luciano.—Fernando Varas C.**

El acto electoral de hoy en Traiguén

"TRAIGUEN, 15.—"La Nación". —El diario aliancista "La Prensa" de Traiguén, anuncia en su edición de hoy que las autoridades de esa ciudad, de acuerdo con los jefes del Regimiento Miraflores, impedirán mañana la concurrencia a la Sala Municipal de nuestros mayores contribuyentes.

Se dice que las autoridades pondrán en vigencia algunos poderes que ninguna ley les confiere para hacer tal cosa. Se me ha informado que en Angol se pretendería observar igual actitud.—(Firmado).—**Augusto Smitsmans. — Ignacio García U.**"

En el Partido Conservador

Hoy día, con motivo de la reunión de contribuyentes, se abre la etapa más importante del período electoral y por lo mismo ayer hubo en los círculos conservadores gran de animación, viéndose los Centros del Partido y en especial el Club Domingo Fernández, muy concurridos.

Ya en la próxima semana, las diversas colectividades conservadoras comenzarán a abrir las secretarías comunales para atender con comodidad a los correligionarios.

Desde luego se puede anunciar, además, que los candidatos a senador don Joaquín Echenique, y a diputados, señores Rafael Luis Gumucio, J. Ramón Herrera Lira, Emilio Tizzoni y Fernando Varas, tendrán proclamaciones en los siguientes días:

Jueves 21, a las 9 P. M., en el Teatro Baquedano, calle de San Pablo esquina de Baquedano, por los Directorios conservadores de las comunas 2.a y 3.a unidas.

Sábado 23, a las 9 y media P. M., por la Asamblea de Propaganda Conservadora.

Domingo 24, a las 9 P. M., por el Directorio Conservador de la 4.a comuna Estación.

Sobre estas proclamaciones se ocupó anoche el Centro Social Católico Recoleta.

ASAMBLEA RADICAL DE VALPARAISO

(Versión oficial de la sesión de anteayer)

Presidida por don Aurelio Cruzat; con asistencia del regidor señor Luperció Arancibia; del miembro de la Junta Central, Dr. Paulino Díaz; y un crecido número de asambleístas, se abrió la sesión a las 9.50 P. M., actuando de secretario el señor Ignacio Otero Bañados.

Se leyó y aprobó el acta de la sesión anterior.

INCIDENTES

El señor **Víctor González Báez.**—Se refiere a que es necesario dejar bien establecido y en forma oficial que las reformas reglamentarias y constitucionales que con el aplauso unánime del país se acaban de aprobar, no son obra del señor Guillermo Rivera, como intencionadamente se propala, y publica con fines exclusivamente electorales, sino que este trabajo se debió primero a la labor del Ministro señor Aguirre Cerda y a la colaboración eficaz del señor Enrique Zañartu. Estima de un deber ineludible el poner en claro estas cosas a fin de que nadie se apropie de acciones y se atribuya actos que no le pertenecen.

El señor **Dr. Paulino Díaz.**—Hace ver que la Junta Central Radical fué la cuna de donde nacieron estas reformas y que debe hacerse justicia a este organismo político.

El señor **Luis A. Herrera.** — Da cuenta a la Asamblea de actos de verdaderos abusos que están cometiendo los propietarios, quienes, a pretexto del impuesto a la renta, han subido los cánones de arrendamiento, cometiendo una expoliación imperdonable, ya que el impuesto a la renta los viene a beneficiar, puesto que ahora pagan sólo el 8 o|o en vez del 9 o|o que pagaban antes de la dictación de esta ley. Cree el señor Herrera que el Partido Radical, como la entidad política más fuerte del país, debe tomar la iniciativa de organizar y llevar a efecto un movimiento enérgico de opinión a fin de impedir este incalificable abuso de gente inescrupulosa que acoge cualquier pretexto para obtener algunos pesos más, sin mirar la moral ni el derecho, sino el bolsillo propio.

Cree que uno de estos medios sería el que los parlamentarios despacharan rápidamente el proyecto Cruzat, que consulta los intereses de los arrendatarios.

El señor **Presidente.**—Cree que este medio sería tal vez un poco largo y que por el momento el Partido Radical podría redactar un manifiesto al pueblo dando a conocer estos abusos, y que este manifiesto fuera firmado por todos los partidos políticos, ya que se trata de una cuestión de interés general.

El señor **José D. Vásquez.**—Estima que debe abrirse un proceso público sobre este asunto, empezando desde luego con la publicación de los nombres de los propietarios que aumenten los cánones de arriendo a fin de someterlos a la consideración del pueblo.

El señor **Jorge Garay.**—Hace indicación para que se nombre una Comisión compuesta de los señores Cruzat, Hererra y Vásquez, a fin de que tomen a su cargo la redacción del manifiesto y organicen el proceso público a que hizo referencia el señor Vásquez.

Esta indicación fué aprobada.

ORDEN DEL DIA

Los incidentes en la Junta Central

El señor **Garay Pacheco.**—Pasa a dar cuenta de la misión que le confiara el Directorio, conjuntamente con el vice-presidente señor Bravo, para que llevaran a la Junta Central la opinión de la Asamblea con respecto a la falta de competencia que el organismo más alto del Partido tenía para entrar a conocer de las acusaciones que los enemigos del señor Ricardo Cornejo habían llevado hasta allá, después de haber fracasado en todas partes con sus extrañas pretensiones.

Explica detalladamente cómo se verificó la sesión del Sábado último y hace notar, cómo después que ellos habían planteado una cuestión previa, por culpa del señor Domingo Durán, que actuaba de presidente, los enemigos del señor Cornejo lograron leer los discursos que llevaban escritos, sin que nadie lograra dejar en claro y obtener que se diera a la mencionada cuestión previa su verdadero carácter de tal.

Todo—dijo—se debió a que el señor Durán no sabe dirigir debates.

Así las cosas, cuando ya los acusadores, en forma irregular se habían desatado en todo género de denuestos en contra del señor Cornejo y de la propia Asamblea Radical de Valparaíso, se vió clara la necesidad de que alguien fuera a decir quién era nuestro candidato y quiénes eran los miembros de esta entidad, a quiénes el señor Muñoz Mena, de la Asamblea de Viña del Mar, había presentado como verdaderos desperdicios políticos.

Así vino y se produjo la votación del Sábado, de donde nació la indicación de que la Junta Central conociera del asunto aludido.

Se nombró entonces la Comisión compuesta por los señores Lois, Iribarren y Peña, personas prestigiosas y con criterio desapasionado.

Se oyeron todos los cargos en una tarde entera, en presencia de todos los acusadores. Después, al día siguiente, la Comisión oyó los descargos y presentó, con perfecto conocimiento de causa, el respectivo informe. Vino un amplio debate en la Junta Central, se hizo plena luz y se aprobó por aplastante mayoría el voto que rechazó las acusaciones y aprobó la elección del señor Cornejo.

En todas estas actuaciones, la Junta Central ha procedido con criterio recto y justiciero, con el ánimo sólo de saber la verdad, por lo que merece los aplausos más entusiastas de la Asamblea.

El señor **José D. Vásquez.**—Cree que la Junta Central ha hecho precipitarse al fondo, todo el barro y el lodo que algunos individuos quisieron sacar a luz en desprestigio del candidato señor Cornejo y del Partido mismo; pero cree también que sería grave falta no entrar al fondo doctrinario del asunto. Estima el señor Vásquez que la Junta Central tiene un Estatuto Orgánico que respetar y de cuyos límites no puede pasarse. El precedente sentado debe alarmar profundamente a las colectividades radicales llamadas Asambleas, porque es imposible que la autonomía de ellas pueda estar a merced de las decisiones antireglamentarias que tome la Junta Central.

Cree que la Junta Central ha sido sorprendida en la buena fe de sus hombres rectos y justicieros, honrados y probos, por ciudadanos que quisieron derramar sobre el Partido una mancha revestida de calumnia y de lodo y quisieron convertir a la Junta Central en un receptáculo del estiércol, que ellos derramaban.

Aprovecha la ocasión para hacer ver la necesidad de celebrar la Convención Radical, y ya que las reformas constitucionales y legales han venido a reconocer la fuerza inconmovible de las mayorías parlamentarias, también nuestro Partido debe reorganizarse, reformar sus reglamentos en forma más democrática porque ahora las Asambleas chicas están sujetas a una tutela inconveniente de parte de ese Reglamento General dictado por la Junta Central.

Reconoce que la Junta Central Radical, tuvo un buen espíritu de justicia y de equidad al declararse competente para conocer las reclamaciones calumniosas llevadas por ciertos individuos a su seno; reconoce que este conocimiento vino a levantar una atmósfera pesada de oprobio que se cernía sobre el candidato señor Cornejo y sobre la Asamblea misma que lo eligió, pero no porque este resultado haya sido favorable, ya que había justicia para destruir los cargos gratuitos de esos acusadores, deja de haberse faltado al principio primario, doctrinario y primordial de las Asambleas, cual es, la autonomía de elegir sus candidatos, sin tener un poder revisor de la moral de los elegidos.

Pide se deje constancia en acta de esta declaración en defensa de los fueros y de la dignidad del organismo político de Valparaíso.

El señor **Garay.**— Hace ver que la Asamblea de Valparaíso no tuvo representantes ante la Junta Central porque los delegados de la provincia no supieron cautelar sus intereses y por tanto es indispensable que se nombren delegados de Valparaíso ante la Junta.

El señor **Adolfo Alvial.**— Lamenta en forma enérgica que los diputados de Valparaíso, miembros de derecho de la Junta Central, no hayan acudido como era de su deber, en esta ocasión en que se debatía un asunto de importancia para la dignidad de la Asamblea de Valparaíso, que los ungió diputados. Cree ver en esta ausencia una inconsecuencia que ojalá no se repitiera.

El doctor **Paulino Díaz.**— Expresa que no sabe si tendría derecho a usar de la palabra no siendo asambleísta de Valparaíso, pero solicita la benevolencia de la sala para expresar algunas ideas en contestación a las observaciones formuladas por el señor Vásquez. Hace ver que la Junta Central, en conformidad con las disposiciones de los artículos 11 y 15 de los Estatutos, se creyó autorizada y competente para conocer este asunto privado del candidato señor Cornejo, ya que había en este caso una agrupación de la que formaba parte más de una asamblea y, una de ellas, la de Viña del Mar, había formulado las observaciones en su contra.

Por lo demás, el señor Feliú, agrega, se ha permitido formular cargos en contra de la Junta Central en un artículo de prensa. No es verdad lo que afirma este señor, —dice— al pretender que no se le oyó, puesto que el primer día se oyó a los acusados, al segundo a los defensores y se examinó la documentación, y en el tercer día, la Junta se constituyó en sesión secreta para deliberar y fallar la causa. Expresa el señor Díaz que él no es abogado, pero cree que en los Tribunales de Justicia, en las Cortes, los abogados hacen sus alegatos, pero cuando los Ministros van a fallar y estudiar el proceso, están solos sin la intervención de extraños; por ésto pues, se constituyó la Junta Central en sesión secreta al emitir su fallo. Y este fallo agrega, fué dado en arreglo a la Justicia y al Honor, de la más alta corporación que tiene el Partido Radical de Chile. Hizo el señor Díaz una exposición de los cargos y descargos presentados y llegó a la conclusión de que todos eran infundados.

El señor **Vásquez.**— Aunque el señor Díaz nos ha dado una brillante exposición, cree sin embargo que la tesis sentada por la Asamblea de Valparaíso al no reconocerle competencia es inconmovible, pues, por lo mismo que es el más alto organismo del Partido, no debe oír, debe descalificar a los elementos difamadores y que llevan a ella los chismes recogidos del barro.

Tomaron parte en el debate otros señores asambleístas y se propuso un voto de reconocimiento a los señores Luis y Víctor A. Salas Romo, Héctor Arancibia L., y demás miembros de la Junta que tomaron parte en defensa de la justicia y de la dignidad de esta Asamblea.

Finalmente se acordó enviar a la Junta Central una nota en la que se le manifieste la complacencia que ha tenido la Asamblea de Valparaíso, al ver que ha rendido, como corresponde a los hombres de Honor, un tributo de justicia y de equidad, pero, dejando constancia de que a pesar de este fallo, que satisface nuestros intereses morales y doctrinarios, la Asamblea mantiene la tesis sustentada en toda ocasión, de que la Junta no es competente para conocer de asuntos privados de candidatos elegidos legítimamente y sin reclamos, por la soberanía de las Asambleas.

Se levantó la sesión a las 11.55 P. M.

LA GRAN FARSA

A pretexto de que no se remueven algunos funcionarios, contra quienes no hay antecedentes que aconsejen la medida, han presentado las renuncias de sus cargos los Ministros de la Unión Nacional, manifestando que la Alianza no cumple los compromisos celebrados últimamente.

Entretanto, forma parte de esos compromisos una ley en que se prohibe el cohecho y éste se ejercita, sin embargo, en la forma más descarada por los acaudalados candidatos a senadores de la Unión Nacional. Hay casos en que con un cheque se han pagado $ 60,000 a un mayor contribuyente.

Quienes así faltan a su palabra, gritan, sin embargo: ¡Al ladrón! ¡Al ladrón!

¡Es la eterna historia: el Diablo vendiendo cruces!

No se crea que la violación al compromiso de honor de abandonar la práctica infame de corromper las conciencias, aún de los hombres que tienen una vida pura y una inteligencia cultivada, mediante el alza de la oferta, es la única falta a los compromisos contraídos.

El Presidente del Senado, cabeza visible de la Unión Nacional, el gestor más destacado de los pactos electorales, ha encontrado un procedimiento mucho más simple y mucho más económico para favorecer a la Unión sin importarle violar los compromisos contraídos, alterando anticipadamente la voluntad nacional.

El señor Claro Solar h… enviar registros a comu… encuentran en la situació… da con el Presidente de la … de Diputados para que … todos los útiles en que de… se a cabo las elecciones.

No haría este denuncio … tero, si no tuviera en mi … pruebas, que paso a dar.

En lo que concierne a … cia de Concepción, que … nozco,—debo suponer que … se hace en otras,—el Pr… Senado se ha negado a … gistros a Talcamávida y … do que obran en poder del … de la Cámara de Senado… de la de Diputados, … que se dice, por el … quien le corresponde, … maciones entabladas en … esas comunas fueron de… el juez y la Corte.

Para que se aprecie la … cia del fraude electoral … tende cometer desde … bastará recordar que en … de Talcamávida hay … inscritos y en la de … cientos y que al menos … los electores de ambas … aliancistas.

Al señor Claro Solar y … Directivo de la Unión Na… corresponde explicar … tan desenfadada actitud, … violan los compromisos … en favor de sus parciales.

ENRIQUE ZAÑ…

UNION NACIONAL

COMITE EJECUTIVO DE LOS CENTROS DE LA UNION NACIONAL

Se ha citado a la juventud y obreros de la Unión Nacional, a una asamblea plena que se celebrará hoy Sábado, a las 9 P. M., en punto, en el Club Presidente Balmaceda, Compañía 1238, para tratar de las últimas incidencias políticas.

Se votarán los votos pendientes y harán uso de la palabra los señores Ismael Edwards Matte, Absalón Valencia, Emilio Tizzoni y otros oradores.

TELEGRAMAS RECIBIDOS EN LA SECRETARIA DEL PARTIDO CONSERVADOR

CUREPTO.—Señor Juan Enrique Concha.—Sigue intervención autoridades en ésta. Hoy fué secuestrado, con auxilio policía, por secretario Gobernación, Primitivo González, el mayor contribuyente, Bautista Castillo, quien encuéntrase detenido casa secretario Gobernación. Urge tomar medidas hacer cesar intervención. — (Firmados).—**Forster.—Alberto Parot.—Marcos Letelier.**

CUREPTO.—Juan Enrique Concha.—Gobernador Stange dice no haber sido llamado. Ruégole apurar la orden ministerial y comunicarme cuando salga.—(Firmado).—**Förster.**

CALBUCO.—Juan Enrique Concha.—Al desembarcar en este momento fué también allanado y declarado reo don Ignacio García Sierpe, ex-diputado durante 23 años, que venía de simple pasajero en vapor "Minita". Fué puesto en calabozo y vejado sin ninguna consideración ni a sus años ni a su respetabilidad. Lo ocurrido al señor García Sierpe es una triste, pero fehaciente prueba de lo que venimos denunciando y da idea de lo que ocurre y seguirá ocurriendo: los procedimientos de las autoridades aliancistas que pretenden a sangre y fuego impedir que la voluntad del electorado se manifieste libre y correctamente. Desde luego se impone la destitución inmediata del Gobernador y del Prefecto de Policía. —(Firmados).—**Enrique …** **Cabrera, candidatos a dip…**

CALBUCO.—Juan … cha.—Este momento … telegrama Ministro … Vengo en viaje de … donde resido y al desemb… este puerto mientras … carbón, al pisar muelle … sente policías, 6 carabineros … man viva fuerza y sin … alguna de mi parte me … cuartel de carabineros … me en negro calabozo … nezco cuarenta minutos … so a Gobernador … Rodolfo Westhoff, de … nes de que era víctima … su domicilio donde … viéndome conducido por … se oculta. Esto momento … bertad, según me dicen … judicial. ¡Aquí no hay … guna!—(Firmado).—Ignacio … **Sierpe.**

PUERTO MONTT.—Juan … Concha.—Ex-Intendente … Urzúa, trató en Ancud … tendencia. Intendente … vera Matte negóse … vista presión radical … mandante Dejeas. … larizar inmediatamente … ción.—(Firmado).—**Lyon.**

ACHAO.—Juan Enrique C… Prefecto Navarrete … vención desde hace días … policía y caballada a … candidatos aliancistas y … partamento ejerciendo … amenazas. No tienen … guna nuestras personas … nuevamente su inmediato … Santiago. — (Firmado).— **Lyon.**

CHILLAN.—Juan Enrique … —Asamblea conservadora … dó pedirle gestione … paración Intendente y … plente ésta. Con ellos … libertad lectoral.—(Firmado) … **In Henríquez, presidente …**

MAXIM…
¿Qué será?

Gran Tienda de Calzado
SE VENDE
Barrio muy comercial. Esquina. Con facilidades de pago.
TRATAR: CASILLA 6112

LOS MAYORES CONTRIBUYENTES DESIGNARAN HOY A LOS MIEMBROS DE LAS JUNTAS RECEPTORAS DE SUFRAGIOS

LA REUNION EN SANTIAGO DEBERA EFECTUARSE EN LA SALA DE HONOR DE LA MUNICIPALIDAD A LAS 2 P. M.

Las disposiciones pertinentes de la Ley de Elecciones

Esta tarde, a las 2 P. M., deberá efectuarse en el Salón de Honor de la Municipalidad de Santiago la reunión de los mayores contribuyentes con el objeto de proceder a designar a los miembros de las Mesas Receptoras de Sufragios para la elección del 2 de Marzo próximo.

El acto electoral de hoy, extensivo a todo el país, está limitado sólo a aquellas comunas donde deba verificarse elección, y se rige por las siguientes disposiciones de la Ley Electoral.

LOS ARTICULOS PERTINENTES DE LA LEY DE ELECCIONES

Art. 55 (54). Quince días antes de aquel en que deba verificarse la elección de Senadores y Diputados, se reunirán a las dos de la tarde, en la sala municipal de la cabecera del departamento, los mayores contribuyentes que forman la junta electoral de cada comuna para proceder a nombrar la delegación a que se refiere el artículo 66 o las comisiones receptoras de los sufragios en su caso.

A esta reunión sólo ... concurrir los mayores contribuyentes de aquellas comunas en que deba verificarse elección. La junta se constituirá con la mayoría absoluta de sus miembros, designando en votación uninominal un presidente y un secretario; se proclamará presidente al que obtenga mayor número de votos y secretario al que obtenga la segunda mayoría. En caso de empate, decidirá la suerte. Si no concurriere la mayoría absoluta de los contribuyentes del departamento se procederá como en el caso del artículo 55.

Si hecha la citación ordenada por dicho artículo no alcanzare a reunirse el **quorum** necesario, el juez del crimen citará nuevamente para dentro de tercero día y se procederá entonces con los que concurran.

Se nombrará una comisión receptora para cada sección del registro en que los inscritos excedan de ciento. Si el número de inscritos no excede de ciento, se agregará dicha sección a la más próxima del mismo territorio municipal, salvo que el total de inscritos en la subdelegación de la respectiva comuna no alcance a ciento, en cuyo caso se nombrará siempre una Mesa.

La comisión receptora se compondrá de cinco vocales y su nombramiento se hará siguiendo el orden numérico de las subdelegaciones del departamento, debiendo votarse por contribuyentes que figuren en las listas de la respectiva comuna formadas con arreglo a lo establecido en los artículos 1.o y 6.o

Agotadas todas las listas de contribuyentes, la designación se hará en la misma forma entre los electores de la subdelegación.

La votación se hará por voto acumulativo, en la forma expresada en el inciso 3.o del artículo 73 (71), en cédulas que suscribirá cada contribuyente. Las cédulas que sirvieron para la votación se guardarán en la oficina del Notario Conservador de Bienes Raíces hasta que la autoridad correspondiente haya calificado la elección.

En caso de empate, en la designación de los vocales, serán preferidos por el orden alfabético del primer apellido, y si los apellidos fueren iguales, por el del primer nombre.

Las comisiones receptoras nombradas para las elecciones ordinarias de Senadores y Diputados funcionarán también en las elecciones ordinarias de municipales y de electores de Presidente de la República.

Art. 56 (55). Si en el día indicado en el artículo anterior la junta no celebrare sesión por falta de número, el juez del crimen citará a los miembros inasistentes en el término de veinticuatro horas, bajo apercibimiento de prisión, hasta que la junta integre las comisiones receptoras.

Artículo 59 (58). La junta, al hacer la elección de cada comisión receptora, designará también el sitio público en que deberá funcionar, dentro de los límites urbanos de la comuna o territorio municipal. Los sitios señalados no podrán estar a más de cien metros uno de otros en las cabeceras de departamento y de cincuenta metros de las cabeceras de las comunas. Producido el acuerdo sobre el sitio donde deban funcionar las comisiones receptoras, no podrá reconsiderarse ni alterarse por circunstancia alguna.

Los empates que ocurrieren en estas designaciones se resolverán a la suerte.

MAYORES CONTRIBUYENTES ALIANCISTAS

El Comité Central de la Alianza nos pide invitar a los mayores contribuyentes aliancistas a concurrir a los Colegios Electorales que deben reunirse hoy Sábado 16 del presente, a las 2 P. M., con el objeto de designar los vocales de las juntas receptoras de sufragios que actuarán en la elección del 2 de Marzo.

El Comité Central nos ruega encarecer a los representantes aliancistas la necesidad de prestar su concurso concurriendo a la constitución de dichos Colegios.

CITACIONES IMPORTANTES PARA HOY

Se recomienda especialmente a los radicales de la séptima comuna, asistan a una reunión que tendrá lugar hoy, a las 10 P. M., en el Club Radical, Huérfanos 1264, a fin de tratar asuntos de suma importancia electoral.

Las comunas tercera, quinta y octava siguen reuniéndose todas las noches en el mismo local

DISCOS

GRAN REPERTORIO DE LAS ULTIMAS NOVEDADES

TODOS DE DOBLE FAZ, A $ 12 c|u.

LA CASITA	Hermosa Canción.
PADRE NUESTRO	Tango de Moda.
LA BAYADERA	Shimmy con Serrucho
LA BOMBONERA o (Maquinalmente)	Shimmy.
HO HAROLD	Hermoso Fox-Trot.
HUMMING	Shimmy.
LA COPA DEL OLVIDO	Tango.
J'en Peux pas Vivre Sans Amour	Hermoso Shimmy.
J'AIME	Shimmy.
JE'N AI MARRE	Shimmy.

Y MUCHOS OTROS DE OPERAS, TANGOS, SHIMMYS, FOX-TROT, Etc.

CASA CESAR RAU

31 — AHUMADA — 31

Agentes en Chile de los Fonógrafos Portátiles OUTING y AMPLIPHONE, los mejores del mundo

VENTA CON FACILIDADES DE PAGO

LA CASA ABRE LOS SABADOS HASTA LAS 8

EL ENVIO DE UTILES ELECTORALES A LAS COMUNAS

LO QUE NOS DICE EL SEÑOR LUIS SALAS ROMO SOBRE LOS ACUERDOS TOMADOS EN LA REUNION DE LOS PRESIDENTES DEL CONGRESO

En la tarde de ayer tuvimos oportunidad de conversar breves momentos con el Presidente de la Cámara de Diputados, don Luis Salas Romo, sobre los acuerdos tomados en la reunión de Presidentes del Congreso, acerca del envío de útiles electorales a las distintas comunas del país.

El señor Salas Romo se sirvió manifestarnos lo siguiente:

"Las informaciones de la prensa sobre lo ocurrido en la reunión de ayer, han sido un tanto inexactas, por cuanto, en verdad, no se produjo el acuerdo de que se ha dado cuenta.

"Lo que se resolvió fué enviar útiles a todas las secciones electorales que han cumplido las disposiciones consultadas en las reformas que tiempo atrás hiciera la Comisión de Presidentes, y que se refieren al envío de las comunicaciones sobre sentencias falladas de inclusión o exclusión. Para obtar a este envío, las comunas respectivas debían haber mandado las comunicaciones en referencia dentro de un plazo que venció ayer.

"Asimismo, se acordó enviar útiles a todas las secciones con más de cien inscritos, aun cuando no hubieren sido falladas las reclamaciones de inclusión.

"En el curso de la reunión se suscitó un incidente sobre el envío de útiles a San Bernardo y Los Sauces, porque, a mi juicio, no deberán despacharse los útiles correspondientes a esas comunas, por no haber cumplido los requisitos establecidos en la ley, en lo que respecta a las publicaciones.

"En Los Sauces, estas publicaciones se hicieron fraudulentamente, que es lo mismo que si no se hubieren hecho.

"Finalmente, acordamos reunirnos nuevamente el Miércoles de la próxima semana.

"Antes de terminarse la reunión, el Presidente del Senado expresó que ordenaría el envío de útiles a todas las comunas, a lo que yo contesté que no me extrañaría este procedimiento, en el señor Claro, pero que me reservaba para formular mi protesta oportunamente."

Ecos de la manifestación al Ministro del Interior

Con motivo del banquete ofrecido antenoche al Ministro del Interior por la Asamblea y Centro Liberales de Santiago, el senador por Valparaíso, don Guillermo Rivera, dirigió al Presidente de la Asamblea Liberal el siguiente telegrama:

"Febrero 14 de 1924. — Osvaldo Fuenzalida Correa.—Ruégole tenerme como uno de los adherentes más entusiastas a la manifestación que se tributa a José Maza. Es una de las esperanzas del país por su talento y por su probidad moral. Llévele mis más cariñosos saludos.—(Fdo.) **Guillermo Rivera**".

En el Club Presidente Balmaceda

REUNION PLENA DE TODOS LOS PARTIDOS DE LA UNION NACIONAL

Esta noche se efectuará una interesante sesión en el Club Presidente Balmaceda.

A las 9 se reunirán, en sesión plena, todos los Partidos de la Unión Nacional, para tratar de la cuestión ministerial, acerca de la cual hará una importante exposición el diputado por Santiago, don Absalón Valencia.

Harán, también, uso de la palabra otros políticos.

Hay mucho entusiasmo, entre los unionistas, por concurrir a esa sesión.

Diputaciones aliancistas por Serena, Elqui y Coquimbo

COQUIMBO, 15. — "La Nación" —La resolución de la Junta Central Radical, apreciando la elección de los candidatos radicales doctor Avilés y señor Rodolfo Michels, ha contribuido a agrupar a los elementos de la provincia que pertenecen a este partido, considerándose asegurado el triunfo de ambos candidatos.

El Lunes próximo se efectuará la solemne proclamación de los señores Avilés y Michels.

A raíz de la última reunión de los dirigentes aliancistas, la opinión unánime de los elementos autorizados, estima que el triunfo de la candidatura senatorial del señor Lamas está completamente seguro. — **Corresponsal.**

Incidencias electorales en Traiguén

TRAIGUEN, 15. — "La Nación". —El Gobernador señor Leoncio Provoste y el secretario de la Gobernación, mantienen secuestrado en su casa particular al mayor contribuyente y Gobernador de Purén, señor Sinecio Tejo.

La intervención de estas autoridades en los preparativos eleccionarios perjudican mis intereses.

La telegrafista de Purén, señora Ernestina Uribe de Vega y su marido Manuel Veha, se niegan a aceptar los telegramas de mi correligionario señor Jovino Urra. Como éste reclamara en días pasados de esta actitud, lo agredieron entre ambos, armados de garrote, y le fracturaron un brazo.

El subdelegado de Purén, señor Rigoberto Ramírez, encabezando en Lumaco una contra - manifestación radical, agredió de hecho a varios de mis electores que asistían a la reunión en forma ordenada y tranquila, como todos mis partidarios.

La intervención de las autoridades en contra de mi candidatura me obliga a pedir al Gobierno que ampare mis legítimos derechos de candidato.— (Firmado). — **Diputado Chanks.**

Senaduría aliancista por Malleco

RENAICO, 15.—"La Nación".— La Agrupación Demócrata de esta ciudad, por intermedio de su presidente, señor Cid, nos comunica que cumplirá estrictamente los pactos de Alianza Liberal y que por lo tanto prestará decidido apoyo al candidato señor Saavedra.—(Firmado).— **Pradenas Muñoz.—Vicente Adrián.**

TRAIGUEN, 15.—"La Nación".— La Agrupación Demócrata de Angol a indicación del diputado señor Chanks acordó aceptar los Pactos de Alianza Liberal y apoyar la candidatura senatorial de don Cornelio Saavedra. La Agrupación de Traiguén hará lo mismo el Viernes próximo. Estos acuerdos han producido muy buena impresión en todos los círculos aliancistas.—(Firmado).—**Vicente Muñoz**, presidente demócrata.

Comité Central de la Alianza

Hemos sido informados de que se ha hecho un ofrecimiento al Senador señor Héctor Arancibia Laso, para que entre a formar parte del Comité Directivo de la Alianza Liberal.

El señor Arancibia Laso se excusó de aceptar por tener que ausentarse pronto de la capital.

El Presidente de la Cámara

Por el expreso de ayer se dirigió a Valparaíso el presidente de la Cámara de Diputados, don Luis Salas Romo.

Consejo de Estado

Para el Martes próximo a las 3.30 P. M., está citado el Consejo de Estado, con el objeto de sancionar las reformas constitucionales, legales y reglamentarias despachadas por el Congreso. Prestará también su acuerdo al proyecto de ley interpretativo de la dieta parlamentaria.

Con el objeto de que para ese día haya el número reglamentario para que celebre sesiones esta corporación, se ha pedido a los señores Porto Seguro y Saavedra, vengan ese día a la capital.

Intendente de Llanquihue

Se encuentra en Santiago, llamado por el Gobierno el Intendente de Llanquihue señor Roa Urzúa.

Candidatura Ernesto Barros Jarpa

Se ruega a los adherentes a esta candidatura pasar a la Secretaría General, Morandé 235, donde serán atendidos diariamente, de 9 a 12, y de 2 a 7 P. M.

Partido Radical

ASAMBLEA RADICAL ENRIQUE MAC-IVER. — Comuna Yungay. —En conformidad a las publicaciones de la prensa, el Domingo 10 del presente mes, se efectuó la junta general con asistencia de 53 asambleístas. Se eligió directorio definitivo y se recibieron tres presentaciones de nombres para la elección interna; se nombró la comisión receptora para la votación del Domingo 17 y se acordó que la mesa funcionará de 10 A. M. a 5 P. M.

Conjuntamente con la elección de candidatos se efectuará la de la Comisión Electoral.

Como ya se ha anunciado, sólo tendrán derecho a votar los asambleístas que hayan firmado el Registro Especial, el que permanecerá abierto hasta el momento de la votación en San Pablo N.o 5191.

9.a COMUNA. — Anoche celebró sesión el Directorio Comunal, con gran asistencia de asambleístas, tomándose los siguientes acuerdos: Reunirse diariamente todos los días de la semana a las 9 P. M., en el local del Centro Radical Octavio Maira.

Citar a todos los radicales se sirvan pasar a la Secretaría provisoria del Centro, que se encuentra instalada en calle Vergara N.o 842, con el objeto de activar los trabajos, para el buen éxito de la campaña electoral.

Se encarece especialmente la asistencia de los jóvenes que por primera vez han ingresado al partido para que se pongan en contacto y se conozcan y al mismo tiempo puedan recibir instrucciones con relación a los trabajos preliminares de la campaña.

Se tomó nota con especial agrado que varios jóvenes inscritos en los registros electorales ofrecieron su generoso concurso y firmaron solicitudes de admisión al partido.

CANDIDATURA BARROS JARPA

LA OPINION DE ALGUNOS PROHOMBRES DEL LIBERALISMO SOBRE ERNESTO BARROS JARPA

No cabe disimular que la crisis ha producido, en todos los países del orbe, hondas trizaduras en los regímenes de sus actividades cívicas y, por nuestra parte, estamos asistiendo a los patrióticos empeños que se realizan para conformar las normas tradicionales de nuestros organismos republicanos con la firme y hondamente sentida aspiración del país por un trabajo más eficiente de evolución y de progreso.

Pero todos estos nobles empeños no podrán rendir los fecundos beneficios que de ellos se esperan si sólo atendiendo a la virtud de las ideas nos olvidamos de que son los hombres los que están llamados a trasformar, en realidades, esas ideas.

Es esta consideración la que impone a todos los espíritus que se interesan verdaderamente por el porvenir de la Nación, la necesidad de confiar a voluntades sanas y disciplinadas, a caracteres de probado civismo y a espíritus animados de nobles esperanzas, la representación, en el Parlamento, de las altas aspiraciones de nuestra democracia.

De entre la falange de servidores públicos que hacen sus armas en las nuevas jornadas políticas se destaca la figura de ERNESTO BARROS JARPA. Su obra, hija del talento y del esfuerzo, es la que, con justicia, le ha señalado, ante la conciencia colectiva.

Su actuación en el periodismo evidenció un comprensivo e ilustrado interés por todas las cuestiones de bien público, singularmente aquellas que tocan a la vida de relación de nuestro país con el mundo civilizado. Como Subsecretario del Ministerio de Relaciones Exteriores, su actuación fué brillante y de ello dan testimonio los Cancilleres que hubieron menester de su colaboración. Llamado, más tarde, a servir la cartera de Relaciones Exteriores le cupo emprender reformas y organizaciones de alto interés en el servicio diplomático y consular y plantear, finalmente, ante la expectación americana, nuestra demanda de solución del viejo conflicto del Norte, llevando ante el árbitro norteamericano el acervo de nuestros indiscutibles derechos, con gesto viril que ha reivindicado para nuestra Patria el generoso espíritu de paz de que siempre dió muestra en la vida continental de América.

Era necesario que, en la delicadísima jornada de nuestra defensa, estuviera presente el que había sido promotor y sostenedor empeñoso de la gran gestión, y el Gobierno de Chile le confió el cargo de abogado de la causa patria ante el supremo tribunal de Washington.

En estas horas, sus incansables actividades están laborando en la defensa de nuestra integridad territorial y en la obra que ha de darle el triunfo a nuestros derechos.

Sus amigos han lanzado su nombre a la lucha de las urnas no como premio de la obra que ya ha realizado, sino para fijarle un nuevo compromiso de trabajo y de colaboración patriótica.

Se puede confiar ampliamente que, en el Congreso de la República, ERNESTO BARROS JARPA será uno de esos hombres que la hora actual necesita, portaestandarte de los grandes ideales democráticos que esperan su realización en las actividades parlamentarias.

Es hombre de ideas y de ideales y ha dado pruebas de que tiene voluntad para hacer triunfar las ideas y mantener, sin mancilla ni claudicaciones, su ideal.

Los que firman estas declaraciones, dictadas por un espontáneo sentimiento de justicia, estiman que la candidatura a diputado de ERNESTO BARROS JARPA representa una genuina aspiración democrática porque ella responde, también, a un hondo anhelo colectivo.—(Firmados).— **J. Raimundo del Río. — Manuel Rivas Vicuña.—Luis Garnham. — Alcibiades Roldán. — Jorge Matte Gormaz. — Armando Jaramillo Valderrama. — Hernán Correa Roberts.**

Partido Liberal

CENTRO LIBERAL DE SANTIAGO. — Se ha citado a los miembros de esta colectividad para la asamblea plena que la juventud y obreros unionistas celebrarán hoy en el Club Presidente Balmaceda, Compañía, 1238, a las 9 P. M. en punto.

Partido Liberal Democrático Aliancista

CONSTITUCION DE LA ASAMBLEA DE LA 2.a COMUNA. — Con la concurrencia de los señores: José S. Soto, Julio Moreno, Armando Molina, Manuel González, Salvador Fernández, Dolorindo Bermedo, Custodio Grez, Luis Aguilera, Manuel Yáñez, Rodolfo Fernández, Fausto Soto, José Arellano, Rolando Rodríguez, Víctor G. León, Alberto Ross, Luis Abarca, Pedro Palominos, Juan Herrera, Vicente Ruiz, Manuel Moraga, Santiago Valencia, Ramón 2.o Osorio, José Megías, Juan Retamal, Mario Gouthier, Enrique Carrasco, Julio Salinas, Benigno Veloso, Enrique Bustos, Carlos Vásquez, Osvaldo Lorca, Manuel Abarca, Manuel Droguett, Ismael Rebolledo, Augusto Fierro, Hugo Molina, Alberto Gana, Manuel Avila, Luis Garrido, Ricardo Bastías, Manuel Muñoz, Jorge Heliger, Cirilo Morales, Fidel Reyes, Alejandro González, Dante Ramírez, Roberto Bustos, Uldarico Parra, Manuel Reyes, Luis Garrido, Segundo Sandoval, Víctor Villavicencio, Juan Martínez, Oscar León, Wilfredo Molina, Humberto Leiva, Manuel Pinto, Luis Vargas, Narciso Correa, Luis Inostroza, Domingo Correa, Manuel Palominos, Edmundo Zúñiga, Arturo Gómez, Luis Morales, Carlos Duque, José Pacheco, Alberto Gouthier, Diego Carrasco, Guillermo Rebolledo, Ernesto Vergara, Manuel Flores, Manuel Washington, Justo Vargas, Carlos Cornejo, Enrique Iñiguez, se constituyó ayer la asamblea balmacedista de la 2.a Comuna.

Presidió don Arturo Eyzaguirre C., y actuó de secretario el señor Rodolfo Valencia I.

El señor presidente manifiesta que, según el artículo 5.o, de los estatutos del partido, correspondía a esta comuna constituirse en Asamblea por reunir los requisitos necesarios que exige el artículo mencionado, pide en seguida se pongan de acuerdo los asistentes para constituir la mesa directiva, para lo cual levanta la sesión por 5 minutos. Reabierta la sesión, y una vez efectuado el escrutinio, dió el siguiente resultado:

Presidente, don Arturo Eyzaguirre E.

Vice, señor Salvador Fernández F.

2.o vice, señor Luis Aguilera V.

Secretario, señor Rodolfo Valencia I.

Tesorero, señor José Arellano M.

El señor Eyzaguirre agradece su elección en un improvisado discurso en el que dió a conocer su plan de trabajo en las próximas luchas electorales de Marzo y Abril próximo, y solicitó de todos sus correligionarios su concurso a fin de ser coronado su programa de trabajos ya trazado que significa cumplir fielmente los que le legara el mártir de la democracia, don José Manuel Balmaceda, y terminó solicitando un voto de aplausos para el presidente del Partido, don Enrique Zañartu Prieto, siendo aceptado por unanimidad en medio de grandes aplausos.

A indicación del presidente se nombró una comisión de propaganda compuesta de la mesa y de los señores José A. Díaz Bobadilla, José S. Soto, Manuel González, Armando Molina, Fausto Soto, Vicente Ruiz y Enrique Carrasco.

Se presentaron diversas indicaciones propiciando medios eficaces de propaganda.

Varios asambleístas preguntan sobre el alcance de las publicaciones de prensa respecto a los incidentes habidos en el seno del Directorio Departamental, a lo cual replica el secretario señor Valencia, relatando ampliamente lo sucedido y declarando que todas las dificultades han sido satisfactoriamente arregladas dentro de la mayor armonía. Termina haciendo diversas observaciones referentes a las proclamaciones de los candidatos a diputados y municipal del partido de los señores Francisco Benimelis y Bernardo Rioseco Rojas, respectivamente.

Siendo la hora muy avanzada se levantó la sesión a las 12 3|4 P. M., acordando sesionar el próximo Lunes 18, a las 9 P. M.

CANDIDATURA A DIPUTADO MENDEZ BINIMELIS.—Hoy tendrá lugar en la Asamblea Balmacedista de la 10.a comuna, Chiloé 2026, la proclamación del candidato a diputado por el departamento de Santiago, don Francisco Méndez Binimelis, prestigioso miembro del Directorio General del Partido y uno de los jóvenes que más se ha destacado por sus elevadas condiciones de carácter democrático.

Presentará al candidato el Presidente de la Asamblea Liberal Democrática de esa comuna, don José Letelier Varas; hablarán además a nombre de la juventud, el Presidente del Centro, don José Miguel Alzérreca, don Raimundo Covarrubias y un delegado de la juventud balmacedista, y los delegados de los Partidos Radical, Demócrata y Liberal Aliancista.

El candidato irá acompañado por prestigiosos miembros del Directorio General, del Directorio Departamental y del Centro de Propaganda.

Se invita a los correligionarios, amigos y miembros de los Partidos aliados.

Partido Liberal Democrático

CENTRO LIBERAL DEMOCRATICO. — Se ha citado a los miembros de esta colectividad para la asamblea plena que la juventud y obreros unionistas celebrarán hoy en el Club Presidente Balmaceda, Compañía 1238 a las 9 P. M. en punto

Partido Demócrata

AGRUPACION DEMOCRATA DE SANTIAGO. — (Oficial). — Para hoy Sábado, de 9 a 12 P. M., está citado a sesión extraordinaria el Directorio Departamental, conjuntamente con los directorios de las diez comunas urbanas, centros de propaganda y el señor Arturo Moreno y Cerda.

A la sesión que celebrará mañana Domingo, de 10 a 12 de la mañana, el Directorio Departamental, se ha citado especialmente para que concurran los Directorios de todas las comunas rurales, conjuntamente con los Directorios de los Centros Demócratas, Social e Instructivo de San Miguel, Las Condes, Ñuñoa, "Zenón Torrealba" de Yungay, los Centros: "El Porvenir" y "Providencia", de la misma comuna y los regidores en ejercicio de todas las comunas rurales de Santiago.

A fin de darles toda clase de facilidades para que puedan firmar los Registros de esta Agrupación, tanto a los correligionarios antiguos, como igualmente los inscritos últimamente en los Registros Electorales, ya sean de las comunas urbanas o rurales, que aún no los hayan firmado o que tengan solicitudes de admisión presentadas al Directorio Departamental, se han tomado últimamente los siguientes acuerdos:

Poner en conocimiento de todos los demócratas del departamento de Santiago, que el Directorio Departamental, atenderá desde hoy Sábado, tanto la firma de los Registros, como igualmente lo relacionado con la organización de los trabajos electorales en favor de los candidatos a Senador y Diputados del Partido Demócrata, permanentemente todos los días, en la secretaría, 31 de Mayo 859, en la tarde, de 2 a 7 P. M. y en la noche, de 9 a 12 P. M.

Que el actual Directorio Departamental en vista de no haber tiempo para llamar a elegir nuevo Directorio y tomando en consideración los acuerdos tomados a este respecto por el Directorio General, vióse obligado a postergar hasta después de la elección general de Marzo, la elección del nuevo Directorio, que había acordado realizar el último Domingo, por cuyo motivo no omitirá ningún sacrificio hasta obtener para los candidatos del Partido Demócrata, el más espléndido triunfo en las elecciones generales de Marzo próximo, para cuyo efecto, solicita desde este momento, la cooperación entusiasta y siempre generosa de todos los demócratas de la capital.

CENTRO DEMOCRATA "ISAIAS GONZALEZ". — Candidatura a Diputado de don Vicente Adrián y Luis Torres Lucero, a Municipal. (Oficial) — El Martes último, ante numerosa concurrencia de socios y adherentes a las candidaturas a Diputado de don Vicente Adrián, y Luis Torres Lucero, a municipal, se llevó a efecto con gran entusiasmo, en la secretaría de esta colectividad democrática, la recepción del nuevo Directorio elegido últimamente, para que rija sus destinos durante el presente año, el cual ha quedado constituido en la siguiente forma:

Presidente, don Eduardo Guzmán A.; primer vice-presidente, don Clodomiro Figueroa Ponce; Segundo vice-presidente, don Rafael Valenzuela Escobar; tesorero, don Fernando Barra; subtesorero, don Severo Ahumada Ferreira; secretarios, señores: Edgardo Cavada Riesco, Pedro Cárdenas Núñez y Diego Campiña Mateo; bibliotecario, don Rafael 2.o Valenzuela Catalán y directores, señores: Manuel J. Fernández, Amador González C., Lorenzo Faure, Santiago Amvena, Carlos E. Díaz O., Luis Alvarez San Martín, José A. González R., Eusebio Sánchez, Fernando Matus, Manuel J. Pérez, Juan Silva Pinto, Alfredo Téllez, Fidel Rodríguez, Justo P. Valderrama y José R. Alemany.

A continuación tomáronse entre otros, los siguientes acuerdos:

Citar a los miembros del nuevo Directorio, para hoy Sábado, a las 8 y media P. M., en la secretaría, San Pablo 1191, a fin de resolver varios asuntos de gran importancia relacionados con las candidaturas que patrocina este Centro, tanto, en Santiago, como en los departamentos;

Prestarle toda la cooperación necesaria al Directorio Departamental, a fin de asegurar el éxito de los candidatos a Senador y Diputados del Partido Demócrata, en las próximas elecciones;

Activar los trabajos en favor de la candidatura a municipal en la lucha interna, del actual presidente de la agrupación de Santiago, don Luis Torres Lucero, tanto más que el Sr. Torres Lucero, por trabajar abnegadamente por el éxito de las candidaturas a Senador y Diputados, carece en absoluto de tiempo actualmente para dedicarlo a trabajar por el éxito de su candidatura a municipal dentro de lucha interna próxima;

Reiterar a todos los socios y adherentes inscritos a las candidaturas que patrocina este Centro, se apresuren a firmar los registros de la Agrupación, en los días fijados por el Directorio Departamental;

Designar en la sesión de hoy Sábado los comitées de propaganda, para las comunas urbanas y rurales de Santiago;

Poner en conocimiento de los correligionarios de Santiago, que diariamente se atenderá en la Secretaría General, San Pablo 1192, de 6 a 9 P. M., todo lo relacionado con las candidaturas a Senador, Diputado y Municipal, que patrocina este Centro; y

Finalmente, en medio de grandes aplausos, tanto, para el Directorio saliente, como igualmente para el nuevo, especialmente, para los candidatos señores Pedro A. Fajardo, Vicente Adrián, Clodomiro Figueroa y Luis Torres Lucero, la asamblea tributó por aclamación un voto de aplauso para los miembros del actual Directorio Departamental, especialmente para los que pertenecen al Centro "Isaías González", por la abnegación que demuestran para trabajar en bien del Partido.

CANDIDATURA A DIPUTADO DE DON NICASIO RETAMALES.— (Versión oficial).— El Comité General, pone en conocimiento de los amigos adherentes a esta candidatura, que tienen solicitudes de admisión para firmar los Registros de la Agrupación que el Directorio Departamental en sesión celebrada extraordinariamente el 11 del presente, aprobó las solicitudes indicadas.

Se ha citado al mismo tiempo a todos los correligionarios a una reunión que se celebrará en San Alfonso 7 (Secretaría General), a las 8.30 P. M., de hoy, con el objeto de tratar varios asuntos de importancia.

CENTRO LA AVANZADA DEMOCRATA.—Como está acordado, la comisión de fiestas del Centro La Avanzada Demócrata llevará a efecto mañana a las 6 P. M., en la quinta Victoria, un lunch en honor de nuestro presidente honorario, señor Vicente Adrián, y recepción del nuevo directorio, y al efecto asistirán especialmente invitados el director honorario señor Alfonso Roje, y el presidente de la Agrupación, señor Luis Torres Lucero.

CLUB DEMOCRATA LA IGUALDAD.— Esta entidad política en su última asamblea y después de tratar sobre actualidad política, acordó los siguientes puntos:

Apoyar ampliamente la candidatura del candidato a Municipal señor Julio Abarca.

Hacer extensiva la manifestación que se dará en honor del director y presidente, señor Julio Abarca, a los Directores de la Agrupación, señores Aniceto Sánchez y Carlos Acosta, por su activa labor que han desarrollado durante el año que han ocupado esos puestos.

Citar para hoy, a las 8.30 P. M., en el local del Club, a los señores Julio Becerra, Florencio Llona, Julio Gómez y Carlos González, miembros comisionados por la asamblea para preparar la manifestación que se hará a los correligionarios antes nombrados.

AGRUPACION DEMOCRATA.— (Comuna de Yungay).—Para mañana, a las 4 P. M., está citada la asamblea de esta Agrupación Demócrata.

CENTRO DEMOCRATA "ZENON TORREALBA".—(Comuna Yungay) —Se ha citado para mañana, a las 3 P. M., a la Junta General de esta colectividad política.

AGRUPACION DEMOCRATA DE "LAS CONDES". — (Oficial).— De orden del presidente don Juan de Dios Vargas, se ha citado para mañana Domingo, de 9 a 12 de la mañana y de 1 a 5 P. M., a los demócratas de esta comuna, a fin de elegir un secretario y un tesorero, por no haberse obtenido la mayoría reglamentaria para elegirlos en la votación realizada el Domingo anterior.

La votación se llevará a efecto en el local de costumbre, habiéndose designado las siguientes comisiones receptoras:

De 9 a 12 de la mañana, los señores Patricio Liberona, Juan de Dios Vargas y Ernesto Romero; y

De 1 a 5 de la tarde, los señores: Samuel Villagrán, Samuel Palma y Guillermo Espinola.

A las 5 P. M., junto con proclamarse el resultado de la votación, se llevará a efecto una asamblea a fin de tomar acuerdos relacionados con la organización de los trabajos para la elección general de Marzo próximo y dar cuenta de las instrucciones recibidas a este respecto, de parte del Directorio de la Agrupación Departamental.

CLUB SOCIAL DEMOCRATA LA VANGUARDIA.—Se nos pide poner en conocimiento a sus socios y adherentes, que tienen entradas tomadas para la fiesta del aniversario de nuestro Club, que por enfermedad del vice-presidente, don Pantaleón Amaro, se ha postergado la fiesta para el Domingo 24 del presente.

Se ha citado a asamblea para hoy Sábado, a las 9 P. M.

AGRUPACION DEMOCRATA QUINTA NORMAL.—En la última sesión extraordinaria se acordó:

Efectuar la elección interna de candidatos a municipales el próximo Domingo 24 del presente, en las horas reglamentarias.

La comisión receptora de sufragios quedó compuesta para la mañana, por los señores Zacarías Vergara y Carlos Flores; y en la tarde, de los señores Luis A. Romo y Juan Ramírez.

CANDIDATURA INTERNA A MUNICIPAL POR "YUNGAY", JUAN SILVA PINTO.—Mañana se efectuará el banquete que sus correligionarios ofrecen al candidato señor Juan Silva Pinto.

El local de la manifestación está situado en la calle Las Heras, casi esquina de San Juan (Población Buenos Aires), y se efectuará a las 11 1|2 A. M., en punto.

Asistirán los correligionarios de la Comuna y dirigentes del Partido especialmente invitados.

Partido Nacional

ASAMBLEA DE PROPAGANDA NACIONAL. — Se ha citado a los miembros de esta colectividad para la asamblea plena que la juventud y obreros unionistas celebrarán hoy en el Club Presidente Balmaceda, Compañía 1238, a las 9 P. M. en punto.

Partido Popular

CENTRO DE PROPAGANDA. —Se ha citado a sesión para hoy Sábado 16 a las 4 P. M. con el objeto de tratar asuntos políticos. Local: Agustinas 1111.

Partido Conservador

CANDIDATURA OBRERA A MUNICIPAL POR SANTIAGO DE DON DANIEL VARGAS LAZO.—Con motivo de que el Partido Conservador ha ofrecido una candidatura a los obreros conservadores para el cargo de municipal por Santiago, los conservadores de la 8.a Comuna han lanzado la candidatura del señor Daniel Vargas, que actualmente desempeña los cargos de Presidente del Centro de Propaganda de la 8.a Comuna, Vice-presidente del Partido Conservador de la misma, Vice-presidente del Club Obrero Conservador y Vice-presidente de la Federación Chilena del Trabajo.

Las adhesiones se reciben en la secretaría comunal del Partido Conservador de la 8.a Comuna, Arturo Prat 131, y en la misma calle N.o 819.

ASAMBLEA DE PROPAGANDA CONSERVADORA. — Se ha citado a los miembros de esta colectividad para la asamblea plena que la juventud y obreros unionistas celebrarán hoy en el Club Presidente Balmaceda, Compañía 1238, a las 9 P. M. en punto.

ASAMBLEA OBRERA CONSERVADORA. — Se ha citado a los miembros de esta colectividad para la asamblea plena que la juventud y obreros unionistas celebrarán hoy en el Club Presidente Balmaceda, Compañía 1238, a las 9 P. M.

Aquiles Vergara Vicuña

CANDIDATO INDEPENDIENTE

A DIPUTADO POR SANTIAGO

Moralidad Administrativa. — Orden y Justicia Sociales. — Transformación de Santiago. — Fomento de los Deportes.

Se reciben adhesiones en la Secretaría Central:

Compañía 1065

donde se atenderá diariamente a los que quieran favorecer esta candidatura.

CASILLA 3165

EN HONOR DE NUESTRO EMBAJADOR EN LOS ESTADOS UNIDOS, SEÑOR BELTRAN MATHIEU

Anoche se llevó a efecto en los salones del Club de Viña del Mar, e[illegible] despedida que un grupo de amigos de nuestro Embajador en Washington, señor Beltrán Mathieu, ofrecían en su honor para despedirlo con motivo de su próximo viaje a Estados Unidos.

Durante la comida y en hora oportuna hicieron uso de la palabra varios comensales, entre ellos, y ofreciendo la manifestación, el senador por Valparaíso don Guillermo Rivera, quien se refirió en [illegible] del señor Mathieu, de quien dijo era un timbre de honor pora la diplomacia chilena.

A continuación usó de la palabra el señor Mathieu, agradeciendo el homenaje que se le tributaba y confirmando una vez más sus decididos propósitos de mantener siempre muy en alto fuera de Chile el nombre de nuestra patria. Ambos fueron muy aplaudidos. Se leyeron adhesiones, entre ellas, de S. E. el Presidente de la República y los Ministros de Estado, reunidos en la capital a causa de las últimas incidencias.

Concurrieron al banquete las siguientes personas:

Intendente [illegible] Pinto Concha, Embajador de Estados Unidos, señor Collier, Secretario del Embajador señor Martín, Encargado de Negocios de Francia Jorge H. Jones, Manuel Paruc Correa, J. Luis Walker, Horacio Fabres, Guillermo Rivera, doctor Guillermo Münich, Carlos Soublette Luis Gómez Carreño, Tomás Eastman, David Blair, Edmundo Eastman, Guillermo Aguiar, Carlos Van Buren, Jorge Kenrick, Víctor Prieto Valdés, Andrés Scott, Guillermo Deformes, Roberto Balbontín, Guillermo Edwards M., Pascual Baburizza, Juan Fischer, Guillermo Soublette, Jorge Astaburuaga, Max. Fontaine, Luis Langlois, Alberto Gómez, Ricardo López Pérez, Luis A. de Ferari, Carlos Rodríguez Alfaro, Nicanor Señoret, Enrique Villarino, Francisco Cave, Jorge Dittborn, Rafael Cruz, Arturo Searle, Alb. Barboza, P. Luis Vidal, Enrique Balmaceda, Fernando Lira, Rafael Torres, Juan Enrique Tocornal, Javier Díaz Lira, Luis Díaz Palacios, Tomás Peake, Miguel Abuvich, D. M. Hoschild, R. S. Neuburler Juan E. Lyon, José F. Valdés Cuevas, Enrique Jara Torres, Fernando Silva M., Claudio Vicuña, Ricardo Searle, Carlos E. Fuenzalida, Juan M. Valle, Carlos Lyon, Félix Bazán, Javier Herreros, H. Reymond David C. Duncan, Patricio Ossa, F. E. Metzner, Carlos Prieao S., Ricardo Pepper, Roberto Pretot F., Manuel Ossa R., Manuel Ossa S. M., Ricardo Valdés, Arturo Prat, W. Adelsdorfer, comandante Ewing, Gonzalo Herreros, Fernando Alamos, Andrés Ramírez Sanz, Olegario Reyes, comandante Bulnes, Carlos Jouanne, Gustavo Rivera, Carlos Briones Luco, Enrique Rocuant, Luis Ossa B., prefecto Carrasco, Horacio Sandford, C. F. Delchman, Rea Hanna, W. A. Murphey, J. P. Chadwick, E. M. Greve, Luis G. Valdés, doctor N. Anguita, Federico Elton, P. V. Peake, G. Le Lorraine, J. J. Heavey, Alfredo Irarrázaval, Ministro en Alemania; Gustavo Roger, Pedro Vergón, Ernesto Edwards, J. V. Steigleman, Jorge Buchanan, Julio Dittborn, Orlando Gigliotto, C. Briggs, W. A. Reid, James Coleman, J. J. Lennon, E. P. Fisher, D. Allan, W. Fishofer, G. Haraman, L. C. Ball, Gonzalo Brañas, A. ". Broom, Harold Smith, Almirante Aguirre, Alois Flesch de Boos, Carlos Ward, E. N. de Noniga, A. F. Baker, Luis Puelma.

EN ZAPALLAR.—Ayer ofreció un té a sus relaciones la señorita Magdalena Huneeus Valdés. Entre las señoritas asistentes anotamos:

Magdalena y Carolina Huneeus Valdés, Marta Balmaceda Valdés, Yolanda Pra Balmaceda, Luisa Amunátegui Jordán, Sofía Aldunate Errázuriz, Inés Pereira Montes, Luz Aldunate Errázuriz, Eugenia Huidobro Rodríguez, Cristina Aldunate Errázuriz, Raquel Ureta Valdés, Celia Cifuentes Grez, Luciana Guzmán Cruz, Luz Cifuentes Grez, Teresa Ossandón Guzmán, Raquel Cifuentes Grez, Fanny Infante Reyes, Elena Concha Subercaseaux, Inés Valdivieso Barros, María Concha Subercaseaux, Elena Talavera Larraín, Edith Larraín del Campo, Elena Valdés Anderson y Olga Larraín Ortúzar.

TABLETAS
Quadronal
contra resfriados, jaquecas, dolores de cabeza, etc., etc.

BUICK
Tipo Roadters, muy buen estado vendo de ocasión, sin agente.
BILBAO 73
DE 12 A 2 P. M.

MUEBLES
de todos estilos, a precios bajísimos, vende
"LA UNIVERSAL"
Catedral 1131
FRENTE AL CONGRESO
Damos facilidades en el pago. Entrega inmediata.
E-28

Instituto Inglés
LICEO PARTICULAR PARA HOMBRES
Fundado en 1877
Las clases de este antiguo y acreditado plantel de educación empezarán el Miércoles 12 de Marzo.
Cursos de Preparatorias, y de Humanidades, con
EXAMENES VALIDOS
desde 1923, cuando el 70 ojo de los exámenes rendidos ante Comisiones Universitarias en el mismo Instituto, fueron aprobados.
Preparación para el Comercio o para estudios universitarios en los Estados Unidos. Atención especial a la enseñanza del inglés.
Se recibe como interno a niños desde la edad de ocho años. Hay externado y medio-pupilaje.
Pídase prospecto al Director, EDUARDO G. SEEL, Avenida Portales 3076, Casilla 77-D, Teléfono 40, Estación, Santiago.

EL 17 DEL PRESENTE, EN EL "OROPESA", LLEGARAN A VALPARAISO NUMEROSOS TURISTAS INGLESES. — En el vapor "Oropesa" que deberá fondear en Valparaíso el día 17, llegarán a nuestro país numerosos turistas ingleses que vienen a Chile en viaje de placer.

Damos a continuación la lista completa de nuestros futuros visitantes:

Sir Wm. Watson Cheyner, K. C. M. C. señorita Grace E. Watson Cheyne, señor y señora John Malcolm, señorita Margaret B. Malcolm, señor Ian Malcolm, Sir John Simley, Bart, señor y señora C. C. Morley, capitán Harry W. Eastcott, señor y señora C. E. Brierclifte, señorita Edith D. Briercliffe, señor y señora T. R. Mausergh, señor H. B. Dawhurst, señor Samuel H. Chambers, señor Joseph W. Mills, señora E. F. Duff, señor y señora Frank Marlor, señor John A. Mackay Scobie, señora M. Lyons, señorita G. E. J. Lyons, señora J. D. L. Gorman, señorita M. Berry, señor D. A. Mc Neight, señorita J. E. Mc Neight, señor Thos E. Lewis, señorita Annie Heald, señorita J. Culverhouse, señor H. J. Walker, col. Edward Esson, col. Nicolás C. Ferguson, col. Wildred E. Young, col. Jas P. Barnes, brig. gen. G. Dominic Close, capt. Francis H. E. Monk., señorita Joan W. Monk, señor Stanley V. Coote, señora Louisa Coote, señor Wm. J. Gow., señor y señora Jas. Wickham, señora Ethel M. Simpson, señor John C. Russell, señora Sybil B. Batchelor, mayor John H. Montagu, señor Wm. March Stevenson C. B. E., señora Cecilia V. Stevenson, mayor Wm. E. Long., señorita Felicité A. Long, señor Jas. E. Wilson, señorita E. M. Wilson, señorita Annie L. Simpson, señora Bárbara Venner señor Reginald Hargrove, señora Hazel S. Le Messurier, señor Edwin J. Stevenson, señor John T. Simpson J. P., señorita Beatrice L. Simpson, señor Albert Whiteside, mayor T. H. M., Saville, señora T. H. M. Saville, señora Helen Man Stuart, señorita Rose Hartley, señora Donald Sinclair, señor y señora John Howard Howard, señorita Andrey C. Howard Howard, señorita Catharine G. Boot, señorita Marian de Quincey Quincey, señorita Dorothy Heywood, mayor Robert Stewart Saville.

VIAJEROS. — Han partido a Viña del Mar, por algunos días, los señores Lorenzo 2.o y Leonidas Belmar.

—Se han dirigido a Viña del Mar los señores: Raúl Infante Biggs, Fernando Astorga Williams, Santiago Cumins, Felipe Urzúa Soupper y Gastón Astorquiza Parot.

—Se han dirigido a Cartagena, don Ismael Morandé, señora Eloísa Concha de Morandé y señorita Luz Concha V.

—A Malleco partió ayer, el señor Armando Oyarzún Ascui.

—Se encuentra de paso en Santiago don Guillermo Barth, procedente de Antofagasta.

—Han regresado de Cartagena la señora Gertrudis G. de Lira, acompañada de su hija señorita Ema Lira G., y de sus nietos señorita Olga Lira Lira y Raúl Lira Lindemberg.

—Han partido a Valdivia el general don Jorge Lorca Prieto, señora y familia, la señora Isabel Bustos de Bustos y la señorita Carolina Bustos Sánchez.

—Ha regresado de La Paz (Bolivia), el capitán don Jorge Garretón Prieto.

—Se ha dirigido a Constitución el señor Armando Alvarez González, señora Ana Luisa Peña de Alvarez e hija.

—Se ha dirigido a su fundo "El Tambo Real", en Las Cabras, el doctor don Edmundo Bruna Vaché, señora Dolores Cuevas de Bruna e hijos.

—Desde hace algunos días se encuentra en Constitución don Guillermo Valenzuela Alvarez.

—Han partido a Valparaíso los señores Belisario Bustos y Próspero Bisquertt.

—Han partido a Constitución los señores Carlos y Emilio Vargas González.

—De regreso de Estados Unidos se encuentra en Santiago el doctor Iván Prieto N.

—Se ha dirigido a Valdivia la señora Josefina E. de Müller, acompañada de su hijo Guillermo y de don Luis Silva Salinas.

—A Viña del Mar se ha dirigido el señor Agustín Cannobio Zamora, acompañado de su hermana Olga.

—Por el expreso del Martes han regresado del Sur, la señora Luz H. Duchesne de [illegible], acompañada de la señorita Luisa E. Vera Torres.

—Han partido a Valparaíso don Horacio Fabres y don Manuel Ossa Covarrubias.

—A Valparaíso se han dirigido don Luis A. Hurtado, señora Dora Covarrubias de Hurtado y Berta Zenteno de Covarrubias y jóvenes Raúl Covarrubias Zenteno y Luis Hurtado Covarrubias.

—A Chillán se ha dirigido don Ernesto Covarrubias Lira.

APERITIF CONCERT. — La moda de los aperitivos implantada por la Casa Gath y Chaves, se ha generalizado entre nuestras señoras elegantes, que día a día acuden al Tea-Room a estas simpáticas reuniones matinales.

El programa de la Jazz Band, para hoy de 11.30 a 12 3|4, es el siguiente:

1. Byjacoo. Adis Abeba. One Step oriental.
2. Whiting. Ain't we Got fun. Fox-Trot.
3. Buglione. La Maleva. Tango.
4. Carley. Derwish. Shimmy-Fox.
5. Krome. Elly, my girl. Two-Step.
6. Davis. Margie. Fox-Trot.
7. Baynes. Frivolry. Valse Boston.
8. Stolz. O Manon. Shimmy Lyric.
9. Hening. Libellen. Fox-Trot.
10. Salabert. Maxixe. Brésilienne.

DEL CONCURSO DE BELLEZA FEMENINA ORGANIZADO POR EL "ZIG-ZAG" Y "LA NACION".

Señorita ROSA MARCKMAN Foto. Llaguno.—(Santiago).

A EUROPA.— En el vapor "Oroya" se dirigirá próximamente a Europa la señora Domitila Ossandón de Ahumada acompañada de sus hijas Mercedes y Luisa Ahumada.

—En breve se dirigirá a Europa el señor Egho Lupel.

MATRIMONIO. — Ultimamente contrajeron matrimonio don Urslcinio Bermúdez Muñoz, con la señorita Antonieta Valdés Prado.

Fueron padrinos en la ceremonia religiosa, por parte de la novia, don Julio Valdés M. y la señora Fidela Prado de Valdés y por parte del novio, don Andrés Casas Cordero Bonilla y la señora Elena Muñoz de Bermúdez.

Belleza significa Triunfo. Use Vd. la maravillosa
CREMA DEL HAREM
y triunfará por la belleza encantadora de su tez.

MUEBLERIA
Franco Argentina
82-BANDERA-220
JOSE GURFINKEL
Gran surtido de muebles de todos estilos
Fábrica: Chiloé 1367 al 1375
A precios más bajos que en todas las mueblerías. Antes de hacer sus compras, consulte mis precios.
F-29

GRAN BAILE
HOY 9 1|2 adelante. Sigue siendo el punto de reunión de los amantes de la buena música y el baile. Siendo los Sábados de moda los más concurridos.
BAILES: en las tardes diariamente, $ 2. Noche: Sábados, Domingos y Miércoles.
CLASES: Privada y colectivas. Enseñanza distinguida.
Prof LUIS A. ESCOBAR.
Escuela: Puente 682. La más concurrida y extensa.

Botería Ripoll
Atiende pedidos de provincias; confección rápida.
PEDRO RIPOLL
112 — ESTADO — 112
Casilla 2368
Feb.-17

COMPAÑIA DE SEGUROS "EL GLOBO"
JUNTA GENERAL DE ACCIONISTAS
Se convoca a los Señores Accionistas a reunión general ordinaria para el Jueves 21 de Febrero, a las 3 P. M., en la oficina de la Compañía, Bandera 148.
El Registro de Transferencias de Acciones permanecerá cerrado desde el 13 al 21 de Febrero, ambos días inclusive.
Santiago, 13 de Febrero de 1924.
EL PRESIDENTE.
F-31

Alimente su guagua con
"DRYCO"
Y tendrá hijos sanos y robustos.
En venta en todas las boticas.
Distribuidores: MORRISON & Co. - Santiago

ENFERMOS. —Mejor de salud continúa el señor Antonio del Villar.

IN-MEMORIAM. —El Domingo 17 del corriente aniversario del fallecimiento de la señora María Respaldiza de Calvo Mackenna, se dirán misas por el descanso de su alma en la Capilla de las Animas.

CENTRO FEMENINO DE ESTUDIO.—Hoy Sábado 16, de 7½ a 8½ asistencia a las madres por el doctor Rencoret Ovalle. Continúa abierta la matrícula para las clases de corte, sombreros, cestería, pantallas, piano, canto, declamación y danzas clásicas.

EN LOS BAÑOS DE COLINA. —Veranean en los baños de Colina las siguientes personas:

Víctor García y señora, Agustín Vásquez y familia, José Piñeiro Correa, Baldomero Rivas Albina Román, Teófilo Berríos y señora, Angel Saini, Enrique Ubicini, Irene Alarcón, María Torres, Albina Krumenaker, Petronila Munizaga de Oyarzún, Federico Videla, Luis Katz y familia, Mariano Guillén y señora, Jesús Fernández Duque y señora, Josefa Palacios, Mariano Palacios, Arturo Aranda, Nicasio González, Clorinda Castro, Juan J. Siassi, Francisco Amaro, Luis Costa Molfino y señora, Rafael López Navarro, Erwin Kandora, Gerónimo Yancovic, Antonio Yancovic, coronel Anabalón y Urzúa y señora, Santiago Medina, Elena B. de Benedicto, Andrés Rici y señora, Rafael Molledo y señora, Carlos A. Salinas Carlos Boher, Enrique von der Berg, Fidel Mellado, Federico A Claude, Christian Rasmusen, Mateo Polish y señora Felipe Murkerker, Braulio Moreno, Simliano Sáez Alberto Mongard, Elmire Mongard de Sempé, Bernardo Vera y familia, Juan Francisco Jiménez e hijo, Arsenia Bahamondes, Lidia H. Alvina, Arturo Fontaine Calvo y familia, Enrique de la Fuente, Rafael de la Fuente, Dionisio Bernald y familia, Arturo Fernández Pradel, Ludovica Guajardo Ricardo Escobar Guajardo, Margarita Morales de Escobar, Alejandro Abraham y familia, Rafael V. Venegas Clara Elmilforth, Emilia Sverloff e hijo, Víctor Gil y familia, Eduardo Jiménez y familia, Aurora Freire de Meneses, Elisa Mistein e hijos, Adolfo Rojas y familia, Joaquín Vieytes, Gustavo Placier, Gustavo Paul Placier, Higinio Aguirribeña e hijos, Everilda Camerón e hijos.

TEA-ROOM. — Muy hermosa resultó la reunión social de ayer tarde en el Tea-Room de Gath y Chaves, notándose un crecido número de distinguidas familias, entre las cuales anotamos a las siguientes:

Prado Reyes, Tapia Caballero, Moradé Dávila, Scroggie Vergara, Pereira Montes, Lyon del Río, Mayor Palacios y señora, Trejo Lerdo, Cortés Monroy, Ferrer de Sazié, Lazo Silva, Ortúzar de Lagos, Ortúzar Bulnes, Bianchi Rojas, Pinto del Río, Villamil Concha, Lyon Subercaseaux, Montt Willms, Ureta Valdés, Echenique Zegers, Correa Fuenzalida, Garcés Ugarte, Chaigneau Morel, Herrera Lira, Ossa Lynch, Puelma de Ossa, Lyon de Alamos, Zegers Tupper, Concha Cazotte, Ewards Bello, Balmaceda Saavedra, Pellé Mandiola, Torres Boonen, De la Cruz Rojas, De la Cruz de Torres, Boonen Zañartu, Vargas Salcedo, etc., etc.

BAILE Ud.
Si no sabe, aprenda. Cursos rápidos y en privados. Clases a toda hora del día: mañana de 8 a 12; tarde de 2 a 8. Días de clases: Lunes, Miércoles y Viernes.
M. AGUILAR, profesor de más actualidad.
GALVEZ 202

Desde $ 50
OPERACIONES INDOLORAS
DENTADURAS — EN — 10 MENSUALIDADES

MUEBLES
De comedor, dormitorio, escritorio
A precios sumamente bajos, con grandes facilidades en el pago, vende:
LA SAN ANTONIO
Moneda 952
FRENTE CASA MUZARD

ALMANAQUE
del Patronato Nacional de la Infancia
(1924)
250 Páginas de lectura amena e instructiva
Literatura, Ciencias, Artes, Conocimientos útiles, Cocina, Tejidos, Informaciones Comerciales, Guía Policial, Noticias religiosas, Itinerarios de Ferrocarriles, Tarifas Postales y de Vehículos, Tabla de cambios, Cuerpo Diplomático y Consular residente, Indice de avisadores.
Precio: UN PESO EJEMPLAR
En las principales librerías y casas de comercio.

EN HONOR DE DON BERNARDO ZEGERS

ASISTENTES A LA MANIFESTACION

Anoche se efectuó en los comedores del Restaurant "La Playa" la comida que un grupo de amigos íntimos de don Bernardo Zegers le ofreció con motivo de su viaje a Europa.

A la hora del champagne ofreció la manifestación el señor Raimundo Guzmán contestando el festejado en sentidas frases de agradecimientos.

Asistieron las siguientes personas: Bernardo Zegers, Muñez, Carlos Novoa, Enrique [illegible]zúa, Raimundo Guzmán, [illegible] Rufin, Hernán Reyes, [illegible] Rodríguez, Rubén Bascuñán, Alberto Franzoy.

Excusaron su inasistencia los señores Alvaro de la [illegible], [illegible]quín del Río, Arturo [illegible], Francisco Alvarez.

MANIFESTACION.— Con motivo de emprender viaje a Nueva York, el señor don Alamiro Ovalle C., un grupo de sus amigos le ofreció anoche una comida de despedida.

Asistieron las siguientes personas: señores. Alamiro Ovalle C., Juan B. Ovalle C., Enrique Garcés Mandiola, Teófilo Fuenzalida Zúñiga, Osvaldo Correa Ramírez, Francisco Sánchez T., Antonio y Bernardo Suárez Torres, Benjamín Astorquiza, Luis Mandiola, Humberto Madrid y varios otros.

DESPEDIDA DE SOLTERO. — Con motivo del próximo matrimonio del señor Daniel P. Mac Niven, se llevó a efecto anoche en el comedor reservado del restaurant "Olimpia", una comida con que el personal superior del Banco Anglo-Sud Americano Ltd., le festejó con este motivo.

Damos a continuación la lista de las personas asistentes:

El gerente, señor S. H. Salmon, señor D. P. Mac-Niven, Sub-Gerente S. Vatky, Hugo Jackson, J. Robertson, Francisco Olivares, M. Aníbal Tapia, Carlos Prado, Julio Castaings, Carlos Oviedo A., Manuel Millas R., L. Williams, E. Terrazas, J. O'Driscoll, Alejandro Undurraga, W. Cairns, A. Angulo, Alfredo Ruiz Tagle, Oscar Rojas, Pedro Castillo, A. Alvarado y señor Eterovich.

BAUTIZO.—Hoy será bautizada Yessie Marina, hija del señor Fernando Altermatt y de la señora Marina A. de Altermatt.

Servirán de padrinos la señorita Olga Plateo y don Germán Yanquy.

RESIDENCIA.—De Osorno ha llegado el dentista señor Luis Palma Miranda y ha fijado su residencia en Providencia 1360 (altos).

M. PAUL WALLE.— Después de una corta estada en Concepción ha regresado ayer a la capital el attaché comercial de la Legación de Francia ante nuestro Gobierno, señor Paul Walle y señora.

DON BERNARDO TRISTAN JARA. — Un lacónico telegrama de Talca nos anuncia el fallecimiento del distinguido y respetable caballero de la localidad, don Bernardo Tristán Jara, acaecido anoche en esa ciudad.

Un lacónico telegrama de Talca nos anuncia el fallecimiento del distinguido y respetable caballero de la localidad, don Bernardo Tristán Jara, acaecido anoche en esa ciudad.

El señor Jara, extensamente vinculado a la sociedad talquina, contaba también con vastas relaciones en la capital, y había trabajado con entusiasmo durante largos años velando por el porvenir de su familia. Su hogar, considerado con respeto y cariño por cuantos tuvieron oportunidad de llegar hasta él, era mirado por la sociedad de Talca como [illegible] recuerdo de las antiguas [illegible] del país.

En los últimos años [illegible] retirado a la vida [illegible] su hogar, había dedicado [illegible] energías a inculcar [illegible] las normas rectas y [illegible] su personalidad.

El fallecimiento del señor Bernardo Tristán Jara, [illegible] gar prestigioso, y será [illegible] lamentado en el vasto [illegible] sus relaciones.

SERGIO ENRIQUE [illegible] AMARAL.— Después de [illegible] ga y penosa enfermedad [illegible] jado de existir el niño [illegible] Enrique Cañas Amaral [illegible] señor Alejandro Cañas [illegible] de la señora María Amaral [illegible] ñas.

Sus restos fueron sepultados privadamente.

La Sra. ROSARIO [illegible] VEGA.— En Copiapó ha [illegible] esta distinguida dama [illegible] te a una de las más [illegible] respetables familias de [illegible]

La señora Vega había [illegible] timamente a Santiago a [illegible] a una delicada operación [illegible] cladamente los esfuerzos [illegible] Ciencia no lograron [illegible] y el sensible desenlace [illegible] ducido cuando recién [illegible] su hogar. Su fallecimiento [illegible] pecialmente sentido en [illegible] de Copiapó donde era [illegible] te querida y respetada [illegible] sus hermosas prendas [illegible] Su desaparecimiento [illegible] bién a numerosas y distinguidas familias de esta capital.

LA SEÑORA MA[illegible] HIRTZ DE WINSOR.—[illegible] cido en Valparaíso la señora [illegible]dalena Hirtz de Winsor, [illegible] conocido caballero señor A. Winsor.

La noticia del fallecimiento de la señora Hirtz de Winsor [illegible] sado general impresión [illegible] los círculos porteños [illegible] cuales era muy estimada [illegible] prendas de carácter y [illegible]

EL Sr. CARLOS NAV[illegible] BENITEZ.—Ha dejado [illegible] repentinamente en Valparaíso [illegible] conocido caballero señor [illegible] Navarrete Benítez, estrechamente vinculado a distinguidas [illegible] de la sociedad porteña.

El fallecimiento del señor Navarrete Benítez ha sido [illegible] mente sentido entre sus [illegible] sas relaciones.

DON AUGUSTO [illegible] ESTAY. — El Domingo [illegible] jó de existir en Los Andes [illegible] nocido y respetable vecino de [illegible] la localidad don Augusto [illegible] da Estay.

El fallecimiento del señor [illegible] mada ha sido muy sentido [illegible] sus vastas relaciones [illegible] tre las que disfrutaba [illegible] simpatías por su hombría [illegible] y la ecuanimidad de su [illegible]

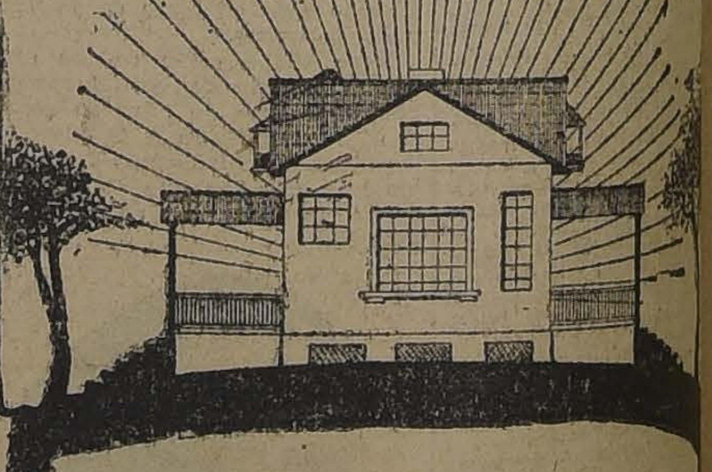

Revart
MATERIAL IMPERMEABLE ACANALADO PARA
TECHOS
ECONOMICO — DURABLE — AISLADOR
INCORRUPTIBLE — INOXIDABLE
No necesita entablado ni tornillos para su colocación
LISTO PARA ENTREGA INMEDIATA
A $ 1.50 la PLANCHA, (de 0'57 x 0'55), pintada
EL MAS LIVIANO 3,800 gms. por m2.
SOLICITE PROSPECTOS Y DETALLES
FABRICANTES:
GREGORIO TRAVER E HIJO
AVENIDA MATTA 375. — CASILLA [illegible]
Teléfono 223. Matadero
AGENTES:
ERRAZURIZ SIMPSON Y CIA. LTDA.
HUERFANOS 1118

SPLENDID - HOY 6.30 Y 10.30
Hoy, 9.30, "Cadena de Pruebas", por Ana Lehr
Ideal Estreno "Paramount". — Exclusividad Max Glücksmann. — El poema de amor y de romanticismo conmovedor
MARIA AUGUSTA por el gentil HARRISON FORD y VIVIAN MARTIN la encantadora favorita

Avenida 6.30 HOY 9.30
Perico Metralla
EL RIVAL DE TOM MIX EL CRACK DEL PUÑETE, EN SU CREACION SENSACIONAL.
El Capitan de Rurales
Con fenomenales luchas que ponen los pelos de punta.
Además: Pirulita en "Carmen", el Circuito de Letras sube con la victoria de la máquina FIAT.

MIERCOLES SETIEMBRE y BRASIL
LA SERIE DE LAS ESTUPENDAS ACROBACIAS AEREAS

El debut de la Compañía Cordero en el Santiago

Entre los espectáculos que se anuncian para el presente mes, merece señalarse muy especialmente el que ofrece la Compañía Andrés Cordero en el Teatro Santiago, desde el día 20 del corriente.

En efecto, se trata de una temporada de verdadero arte, pues se llevarán a la escena las más celebradas obras dramáticas, antiguas y modernas, así como también las comedias de más éxito del teatro español, francés e italiano.

Esta compañía basa su prestigio, que data de muchos años, en la soberbia presentación de su espectáculo, tanto en lo que se refiere a interpretación como a la mise en scene.

La primera figura femenina es Concepción Olona, eminente actriz española que acaba de dejar el conjunto de Ernesto Vilches para ingresar a esta Compañía.

Como dama joven viene Teresa Sánchez Zenén, muchacha de extraordinaria simpatía y mucha elegancia.

Como otra primera actriz forma en el elenco Carmen Jarque, artista que compartirá los éxitos de Concepción Olona en muchos roles interesantes.

Aída Pujol es una dama joven de gran belleza y simpatía y sus condiciones artísticas complementan admirablemente la talentosa actuación de las otras primeras partes.

En nuestras ediciones siguientes nos ocuparemos más detenidamente de los otros elementos que componen esta notable compañía, entre los cuales, queremos señalar hoy a Juan Domenech, un cumplido primer actor de gran prestigio en la escena española.

Como decimos más arriba, esta Compañía se presentará en el Teatro Santiago, escenario que deberá dejar Inés Berutti a fines del presente mes.

Hoy, "La Tempestad", en el Coliseo

El Coliseo, con motivo de celebrarse las bodas de plata de "Las Libélulas", se vió muy concurrido.

La versión que hicieron de la obra los elementos de Retes-Jarques, estuvo admirable, como asimismo la presentación, que fué buena.

En el acto de variedades se hicieron aplaudir Amalia del Valle, Rosita Glné, Blanca Larini y Rugel Retes, quienes estuvieron muy lucidos en este acto.

Hoy va en nocturna la hermosa zarzuela "La Tempestad", protagonizada por Amalia del Valle, Blanca Larini, Gironella, Rodríguez y Jarques.

Mañana habrán tres funciones.

Beneficio de Aurora Ferrandiz

La empresa del Teatro Santiago ha fijado la fecha del Jueves próximo para que tenga lugar un beneficio en honor de Aurora Ferrándiz, la aplaudida tiple cantante que tanto se ha distinguido en el elenco de Inés Berutti.

Para esta fecha se prepara un programa novedoso e interesante, lo que, añadido al interesantísimo de la velada, promete un lleno para el Jueves.

"Eva", por la Berutti

El Lunes próximo pondrá la Compañía Inés Berutti, la obra maestra de Franz Lehar, "Eva", que según nos dicen, alcanzará una brillante interpretación con los elementos de que dispone la Compañía.

En el reparto figuran Inés Berutti, en el rol central; Angela Torrijos, Marina Ferrándiz, y los señores Gozálevs, Sánchiz, Carrasco, Albadalejo y Castilla.

El debut de Arcos en el Unión Central

Pocos días faltan ya del presente mes, para el debut de Rafael Arcos, quien se embarcó hace tres días en La Habana, y viene en viaje directo a esta capital, para trabajar en el Unión Central.

Un hecho que merece recordarse, es el que Arcos fué quién trajo "El Cielito Lindo", canción que tanta popularidad alcanzó. Para dar un dato exacto del espectáculo que en breve presenciaremos, bástenos decir que acompaña a Arcos una de las más célebres bailarinas, La Gioconda, que también dejó gratos recuerdos.

Vemos pues, que las veladas que nos ofrecerá Arcos en el Unión Central, serán interesantísimas, y si a esto agregamos el cuadro de variedades que viene con él, podemos decir, sin temor a equivocarnos, que constituirá la temporada más grata en el año teatral que se inicia.

Teatro Santiago

HOY, "EL VALS DEL AMOR" Y "REVISTA DE REVISTAS".—A solicitud de muchas personas que no alcanzaron a conocer "El Vals del Amor", por encontrarse ausentes de Santiago, la empresa ha resuelto ponerlo por última vez en el cartel, en la vermouth de hoy. Como se sabe, esta obra alcanzó un éxito bien definido a raíz de su estreno, y ha constituído una poderosa atracción para los aficionados a esta clase de espectáculos.

En la nocturna irá por 16.a vez, "Revista de Revistas", el último éxito de la Compañía Berutti, obra que pone la Compañía con verdadero suntuosidad, y en la que se destacan en su interpretación las principales partes de la Compañía.

Los cuadros novedosos y bien presentados hacen que el público vea ese "divertissement" con verdadero agrado, y que aplauda los momentos más felices de la obra.

El reparto marca roles interesantes para Inés Berutti, que siempre se granjea la simpatía y admiración de todos los asistentes, así como Aurora Ferrándiz y Angela Torrijos, y los señores Gozálves, Castilla, Carrasco, Albadalejo, Sánchiz y Arroyo, a cuyo cargo y con las señoritas García y Rubín, corren los bailables de la obra.

Empezará el espectáculo en la nocturna, con "Ratoncito Pérez", el simpático lunemes de Ricardo Blasco, en el que se destacan Angelita Torrijos, Carrasco y Castilla.

"Anton Caballero", de Pérez Galdós, en el Unión

Las dos funciones de ayer en el Unión Central, por la Compañía Recabarren-Lillo, fueron buenas.

La obra puesta en escena de Paso y Abatti, "El Infierno", llevó a este coliseo una numerosa concurrencia.

Las situaciones escabrosas, de suyo delicadas, tuvieron en la larga sucesión de enredos e intrigas, escenas de gran comicidad, que mantuvieron a la concurrencia en constante hilaridad.

Se destacaron en la interpretación de esta obra, Haydé Recabarren, Aurora Mendoza, Elsa Alarcón, Chico de la Peña, Lillo y Bracellis.

Hoy va en la vermouth "El Infierno". En la función de la noche se estrena "Antón Caballero", obra póstuma del inspirado autor español don Benito Pérez Galdós.

El beneficio del Martes a Haydée Recabarren

El primer beneficio, como despedida al público santiaguino, toca a Haydé Recabarren, la primera actriz del conjunto del Unión, artista de indiscutibles méritos que ha evidenciado en todo momento la riqueza de su temperamento artístico, creando con singular acierto todos los tipos protagonísticos.

Nada más justo y plausible que este beneficio, que se efectuará el Martes próximo en el Unión, y en el que la beneficiada ha elegido para su "serata d'honore" la genial e inspirada obra del maestro don Jacinto Benavente, "La Malquerida", interpretando el rol de "La Raimunda".

De antemano auguramos a esta velada en honor de Haydée, éxito, toda vez que ella ha sabido captarse grandes simpatías en nuestro público.

MUSICA

PRIMER CONCIERTO MATINAL POR EL ORFEO CATALA.—El Domingo 24 del corriente, de 11 a 12 M. será inaugurada la serie de conciertos matinales de este conjunto coral.

El programa está compuesto de ocho escogidas piezas.

A juzgar por conciertos anteriores que hemos oído al Catalá, el último de ellos en el Esmeralda, es indudable el éxito que han de obtener esta clase de audiciones, que tienen el doble mérito, la mayoría de ellas, de ser cantadas a cuatro o más voces solas, es decir, sin ningún acompañamiento orquestal.

Además, tres piezas especiales serán acompañadas por una gran orquesta compuesta de 20 profesores, tomando parte en dichas canciones, en consecuencia, más de 100 ejecutantes.

Las localidades ya están a la venta en el Centro Catalá, Plaza de Armas, Galería San Carlos, y su precio es de 3 pesos por platea y tertulia, y 20 pesos los palcos con cuatro entradas.

CIRCOS

GRAN CIRCO ITALIANO

La empresa Benvenuto, anuncia sus últimas funciones.

El programa de esta noche será escogido, pues la Compañía presentará sus trabajos más seleccionados, y mañana, en el último matinée, como despedida dedicada a las familias y al mundo infantil, trabajará toda la troupe.

Esta noche, los gauchos, en combinación con el huaso, presentarán nuevas escenas de costumbres criollas argentinas, y los clowns musicales ejecutarán sus mejores conciertos excéntricos.

NOTICIAS CINEMATOGRAFICAS

SPLENDID THEATRE

Hoy estrena el romance pasional, "María Augusta", por Vivian Martin y Harrison Ford.— En la sección especial a las 6.30 P. M., y en la noche a las 10.30 P. M., de hoy ofrecerá el Splendid, el estreno de una producción Paramount, cuyo título es: "María Augusta", conmovedora novela de amor, desarrollada en un ambiente de gente sencilla. Entre esta gente ha crecido la protagonista de esta obra, huérfana que ha sido recogida por dos viejos de gran corazón, que sufren la primera pena de su vida, al saber que la niña está enamorada del hijo de su mayor enemigo, del hombre que los engañó vilmente y casi les deja en la calle.

Los sufrimientos de la muchacha, la tristeza del muchacho al verse despedido por ella sin conocer la causa, y la forma como se resuelve la felicidad de estos corazones, es lo que forma la interesante trama de esta cinta.

Vivian Martin, hace de esta obra su mejor creación secundada por Harrison Ford y el popular Teodoro Roberts.

En la primera sección de la noche a las 9.30 P. M., se estrena el hermoso drama pasional "Cadenas de prueba", creación conmovedora de la bella gran actriz americana Anita Lehr.

ALHAMBRA Y VICTORIA

La película de veinticinco artistas—Damos oportuna cuenta de los valores artísticos y del éxito que obtuvo en su estreno presentado por la Sala Imperio la película: "Por qué yerran las mujeres". Hoy que les corresponde estrenarla a los cines Alhambra y Victoria, nos limitaremos a remarcar dos puntos principales que dan idea de lo que significa este espectáculo: su argumento, que es un estudio serio, presentado con amenidad y encanto; y el hecho extraordinario de que en la interpretación de este argumento figure un enorme elenco de veinticinco artistas.

SANTA LUCIA

"Escalera arriba, escalera abajo".—La divertida comedia que ha sido en esta temporada lo que "Las libélulas", en el teatro hablado, el más gran éxito de taquilla, va hoy en nocturna.

En la tarde baile a gran orquesta.

BRASIL

En las dos funciones de hoy se estrenará en este cine "Las dos rivales", la reciente producción de los Artistas Unidos dirigida por Mack Sennett e interpretada por Mabel Normand. Esta cinta que ha constituído un gran triunfo porque es para todos los gustos. Tiene escenas que son cómicas y otras sentimentales. Mabel personifica una chiquilla celosa, quien se propone conquistar un hombre.

IMPERIAL

"Rosa de la muerte", cinta prohibida para menores.—En sus secciones de hoy exhibirá este teatro la cinta alemana de fuerte realismo, titulada: "Rosa de la muerte", algunas de cuyas escenas, por su natural crudeza han determinado la restricción de la entrada a señoritas y menores de edad. El estreno en el centro fué un éxito para esta obra del arte alemán. Con ella se pasará también la comedia dramática cow-boy de la Universal: "Los jinetes de la noche".

ATENAS

Termina la novela: "El mar de oro".—Con los capítulos denominados: "El legajo del pirata", y "En el fondo del cráter", este cine terminará hoy de exhibir la apasionante novela de viajes, de Emilio Salgari: "El mar de oro". Estos capítulos, correspondientes a la tercera y última función, superan la intensidad dramática y la curiosidad original de los anteriores, presentando un sorpresivo y emocionante desenlace.

ALAMEDA

Un programa doble.—Toca hoy a su fin, en este teatro, el desarrollo de la serial de aventuras, titulada: "Una aventura peligrosa", cuyo rol protagonista corre a cargo de Grace Darmond. Además exhibirá la última creación del actor cow-boy, Harry Carey Cayena, titulada: "Al galope", cinta en la cual ejecuta uan de sus mejores creaciones.

DELICIAS

El programa de hoy.—Dos cintas dará hoy este cine; estrenará la comedia dramática, titulada: "Defender mujeres no es siempre pleito perdido", "Saliéndose con la suya", creación del atleta Ricardo Talmadge.

NOVEDADES

"Rosa de muerte".— En las secciones de especial y noche de hoy, este teatro estrena la película pasional, titulada: "Rosa de muerte" obra realista de escenas fuertes, impropias para menores y señoritas, escenas que no pueden suprimirse sin desmedro de la obra. Además se exhibirá el drama de cow-boys, creación de Luisa Lorraine y Jack Perrine, titulado: "Los ginetes de la noche".

MINERVA

Para hoy anuncia este cine de la calle San Pablo en sus funciones de especial y nocturna, un triple programa: la cuarta función de la serie "Una aventura peligrosa", en sus episodios 10. "El charco de la selva"; 11. "El pantano de los hipopótamos"; y 12. "Presa de los leones"; "Labios tentadores", por Edit Rogers; y "Propinas", por Pirulita.

AVENIDA MATTA

El programa doble de hoy.—Un programa doble presentará hoy este teatro en sus dos funciones, especial y nocturna. En primer término exhibirá: 'El monte de las brujas", creación de Roberto Warwick. A continuación va la comedia titulada: "Produzcamos guaguas", en cuyas escenas reaparece Lette Neumann, en el rol protagonista.

FRANKLIN

Gran programa de aventuras. — Para hoy se anuncia el estreno de una cinta tragi-cómica que relata las aventuras y andanzas de "Un cow-boy en México", que es precisamente el título de la cinta.

En doble programa se presenta la función final de la interesante serial "Una aventura peligrosa".

IRIS

"El galope". — Hoy estrena este teatro en las funciones de tarde y noche: "El galope", interpretación del gran actor Harry Carey (Cayena).

PROGRAMAS DE HOY

IMPERIO. — **Tarde y noche.** — "El príncipe Sergio Panine", de Jorge Ohnet.

TEATRO ELECTRA. — Especial y noche. "El amor de la muerte", por Bert Lytell.

ALAMEDA. — "Aventura peligrosa", fin y "Al galope".

AVENIDA MATTA. — "El monte de las brujas" y "Produzcamos guaguas".

COLON. — "Aventura peligrosa", 10, 11 y 12 y "Comedias".

DELICIAS. — "Defender mujeres no es siempre pleito perdido", y "Saliéndose con la suya".

IMPERIO: JORGE OHNET
HOY: 6.30 Y 9.40
DIA de ARTE FRANCES
SOBERBIO ESTRENO DE LUJO
PATHE - PARIS
EL PRINCIPE SERGIO PANINI
INTERPRETACION DE VIOLETTE JYL, DORA KREYSER, ALBERT DE KERSTON, Etc.
EL CELEBRE NOVELISTA Y DRAMATURGO, FAVORITO DE NUESTRAS DAMAS, LLEVADO AL CINEMATOGRAFO EN LA MEJOR DE SUS OBRAS, EL DRAMA DE VIDA SOCIAL, TAN EMOCIONANTE Y HUMANO COMO
Felipe Derbay
LA NOVELA DE UN CAZADOR DE DOTES Y DE HONRAS
ASISTIR A LA SALA IMPERIO ES RODEARSE DE LA MEJOR SOCIEDAD, DISFRUTAR DE UN ESPECTACULO DE PRIMER ORDEN Y ESCUCHAR LA MEJOR MUSICA QUE SE EJECUTA EN LA CAPITAL.

MAÑANA
Gran matinée de dos y media horas. La edificante y ejemplarizadora cinta
Padres, Educad a Vuestros Hijos
por ella as de los mocosos del cine, el simpático CANILLITA. Además, Actualidades Pathé News 86 - 87 y comedia cómica final.

EN FUNCIONES SOCIALES: 6.30 y 9.40. Acontecimiento Vitagraph de lujo y arte:
La Duquesa Difamada
Comedia dramática de altas esferas, por las ilustres figuras del cine americano
ALICE JOYCE y MAY Mc. AVOY

Setiembre y Esmeralda HOY
Vermouth y noche
Platea $1.50
EL SARGENTO MOSQUETERO
Un drama tan hermoso y heroico como "Heliotropo" por
WILLIAM HART
El cow-boy de puños de hierro y de mirada de águila.
Extraordinaria Paramount de aventuras, en siete actos, en la cual se ve el campeonato mundial de doma de potros chúcaros y un terrible match de box a muerte, entre William Hart y un bandido gigante. Estupendas pruebas de equitación y de laceo.
Un emocionante episodio de policía montada. Un sargento que se finge bandido para capturar a un asesino y se enamora de la hermana del presunto criminal. La enorme lucha entre el amor y el deber, entre la justicia escrita y la justicia de verdad.
MAÑANA "FASCINACION" POR MAE MURRAY
LOS ESPECTACULOS AURELIO VALENZELA S. y Cía. SON LOS MEJOR SELECCIONADOS

BRASIL: HOY ESTRENO DE LOS Artistas Unidos: "LAS DOS RIVALES" PRODUCCION GIGANTE DE Mack - Sennett, por MABEL NORMAND

MARTES SETIEMBRE Y BRASIL
La Vorágine
UN DRAMA ANGUSTIOSO MOTIVADO POR LA LUCHA DE CREDOS RELIGIOSOS CONTRA EL CREDO DEL AMOR.

La Compañía de Operetas de la Comedia

Muchas de las operetas que habían sido relegadas por las dificultades de interpretación por los conjuntos que hasta ahora nos han visitado volverán a la escena soberbiamente presentadas por la compañía Bertini-Gioana. Así, nos será dado volver a escuchar las operetas "Las damas vienesas", "S. A. baila el vals", "Cinema S.ar", 'Saltimbanqui", 'La Bayadera", etc., y de los estrenos conoceremos las siguientes obras de gran espectáculo: "Ragazza holandesa", "La piccola cioccolatalia", "Acqua chet", "Rossini", "Una notte in Paradiso", etc.

De las obras recientemente conocidas por el público de esta capital, queremos referirnos a "La danza de las Libélulas", cuya presentación por el conjunto Bertini-Gioana se hace en buena forma.

Esta compañía llegará a esta capital a fines del presente mes, para hacer inmediatamente su presentación en el Teatro de la Comedia.

Esta noche "La Garra" en el American Cinema

Para esta noche se anuncia en este teatro el estreno de la notable comedia dramática "La garra", cuyos ensayos han sido esmeradamente dirigidos.

Muy del dominio público es el éxito que esta obra significó para su autor en España cuando fué representada por primera vez, lo que nos disculpa de insistir en sus relevantes méritos. Linares Rivas es autor de sólida reputación y "La garra" su obra máxima.

No dudamos que dado el buen conjunto de artistas con que cuenta la Compañía "Martal", este estreno ha de constituír un resonante suceso.

TEATRO SANTIAGO
EMPRESA ERNESTO BOUQUET
Compañía Española de Operetas INES BEEUTTI
HOY SABADO 16 DE FEBRERO
VERMOUTH a las 6 y 15:
EL VALS DEL AMOR
NOCHE, a las 9.30
REVISTA DE REVISTAS

COLISEO NACIONAL
COMPAÑIA DE OPERETAS RETES JARQUES
HOY — Sábado 16 — HOY
GRAN ESTRENO
La Tempestad
Lujosa presentación.
Localidades en La Higiénica, Ahumada 132.
PLATEA: $ 3.00

T. American Cinema
HOY NOCHE HOY
LA GARRA
M. Linares Rivas
POR LA
Cía. VAUDEVILLES "MARTAL"
BAILES. — Platea: $ 3.

BAILE Cerro SANTA LUCIA CINE
HOY a las 6 P. M. Orquesta de 12 PROFESORES
NOCTURNA: El sensacional éxito Escalera Arriba Escalera Abajo
TARDE Y NOCHE FUNCION DOBLE
ALAMEDA TEATROS REPUBLICA
ESTRENO EXTRAORDINARIO
Una Aventura Peligrosa fin y EL GALOPE COW-BOYS
Por CAYENA
MABEL NORMAND
En la obra maestra de MACK SENNET.
LAS DOS RIVALES

SETIEMBRE Y ESMERALDA

"EL SARGENTO MOSQUETERO" POR WILLIAM HART

El 123.o programa de aventuras que estrenan hoy los dos principales teatros de la Sociedad Aurelio Valenzuela B. y Cía., tiene como vista principal la película "El sargento mosquetero". Se trata de una Paramount en 7 actos interpretada por William Hart.

Hart hace el rol de sargento de la policía montada de Canadá, el cuerpo militarizado que más hechos heroicos registra en anales de tiempos de paz. Este sargento, orgullo de su destacamento en seis años que lleva en las filas ha cumplido incontables acciones de difícil realización. Es el terror de los bandidos contrabandistas y el ídolo de sus compañeros.

A este hombre se le encomienda una tarea difícil. Tiene que aprehender a un asesino que ha escapado de todos los policías gracias a sus extraordinarias facultades de jinete. Es de los que atrapan un caballo salvaje en el desierto y lo montan en pelo.

Hart descubre al asesino asistiendo a un campeonato cow-boy en el cual participan los mejores jinetes de América (Todas las pruebas por éstos ejecutadas se ven en la película). Sabe que pertenece a una banda que ocupa posiciones inexpugnables el Monte Calvo. Para llegar hasta él se finje bandido, asalta un Banco y llega hasta el refugio perseguido por la policía.

Su fuerza impone respeto, pero perpierta odio y envidia.

Allí vive una encantadora niña, Rosita, que es hermana del presunto asesino. Por ella sabe la triste historia del crimen de su hermano. Mató a un canalla por vengar la honra de otra hermana que no sobrevivió a la afrenta. Cualquier otro hombre de honor habría hecho lo mismo. . . Pero Hart no tenía derecho para juzgar. El pasado por sobre su conciencia, acallando su corazón enamorado de la niña, tenía la obligación de aprehender al muchacho y entregarlo a la justicia. La cárcel por años ya que no la horca sería el resultado. . .

Pero la situación se complicó. Un enemigo delató a Hart. Herido en un brazo, quedó a merced de los bandidos. En cuanto empezara a aclarar sería ahorcado. . .

Como nuestros lectores ven, se trata de una novela interesante, hay en ella intriga, sentimiento y sensacionales pruebas de destreza física.

Además de esta película se estrenarán "Caballero del Oeste", por el cow-boy Pete Morrison, y "Caprichos de la moda", por las Chicas Atléticas.

La platea vale solamente $ 1.50.

ODEON

"La ley de los hielos" y "Juan Faldas".— En las funciones de hoy va el estreno del drama de aventuras y amores, titulado: "La ley de los hielos". Una acertada interpretación de la actriz dramática Eva Novak, obra desarrollada en las desiertas y heladas regiones del Norte del Canadá. A continuación, el estreno del film de aventuras en el Far West: "Juan Faldas" La última y más admirable creación del popular actor William S. Hart. Para mañana se anuncia "Los dos rivales" por Mabel Normand.

DIECIOCHO

"El hotel de las siete llaves".—En sus dos secciones de hoy presenta este teatro el estreno de la producción Paramount, titulada "El hotel de las siete llaves", romance de amor interpretado por Ana Q. Nilson. Además, graciosa comedia Mack Sennett.

—Mañana, en matinée, estreno del programa cómico Universal y estreno Paramount "La vencedora", por Shirley Mason y Teodoro Roberts.

Especial y noche: "Pasión dominante", por Florence Vidor.

REPUBLICA

La gran producción Mack-Sennett: "Las dos rivales", por Mabel Normand.—Ya sabe el público la importancia que caracteriza a las producciones de los Artistas Unidos, especialmente, el interés con que ha sido recibido en el centro el estreno de la producción cómica de Mack-Sennett: "Las dos rivales". No es preciso respecto de esta cinta anotar detalle para marcar su mérito: Mabel Normand, la graciosa actriz tan prestigiada entre nosotros ha entrado por primera vez otros ha entrado por primera vez a filmar una cinta del rey de las astrakanadas; y esta cinta es de argumento, es de situaciones de abundante y original comicidad.

El Teatro República estrenará en sus funciones de hoy esta interesante película.

INDEPENDENCIA

Hoy estrena el "7.o programa de cow-boys y aventuras".— En ambas funciones de hoy se verificará el estreno del "7.o programa de cow-boys y aventuras", espectáculos que han logrado gran éxito entre el numeroso público del barrio. Este programa está compuesto por dos estrenos: "Un cow-boy en México", emocionante y gracioso drama sensacional cuyo argumento relata las peripecias terribles unas y cómicas otras que sucedieron a un cow-boy que fué a meterse en los dominios de un "Pancho Villa" de México. Crea el rol de protagonista el cow-boy William Desmond, secundado por Fritzie Brunette. El otro estreno se titula: "Vanidad", y es la novela de un farsante que era de lo más cobarde, y que se fué a Far-West a probar su valentía con el resultado que se comprenderá.

Mañana se estrena el hermoso drama pasional de gran lujo, "El sexo inquieto" por la lindísima Marión Davies.

AVENIDA

"El Capitán de Rurales".—Jorge Larkin (Perico Metralla) se presenta en las funciones de hoy de este cine, interpretando su hazaña titulada "El Capitán de Rurales", historia en la que Metralla interviene con amena despreocupación de los peligros y la audacia aventurosa que lo caracteriza, en un lío amoroso que un hombre pícaro y prepotente ha elaborado con espíritu de maldad para enredar en él a una graciosa niña y apoderarse de su fortuna.

POLITEAMA

Programa doble.—Hoy el estreno "Los dueños de la llanura", graciosa comedia de amor y escenas típicas del Far West americano, obra interpretada por Edmundo W. Cobb y Lillian Langdon. Proezas de lazo y doma de potros chúcaros; escenas de gran hilaridad. Además, en ambas funciones se dará la divertida comedia "En el país de los pibes".

TEATRO UNION CENTRAL
COMPAÑIA DE COMEDIAS RECABARREN-LILLO
HOY SABADO 16 DE FEBRERO
Vermouth, a las 6 y 30, éxito cómico.
EL INFIERNO
Noche, a las 9 y 30, colosal estreno
ANTON CABALLERO
de PEREZ GALDOS, arreglo de los hermanos QUINTERO.
PLATEA, $ 3.00

Por la cuarta parte de su valor
vendo dos espléndidas películas de largo metraje, exhibidas muy pocas veces. — Carlos Millán, Galería Alessandri N.° 33-A. De 3 a 5. F-16

ALHAMBRA y VICTORIA
HOY TARDE Y NOCHE
Estreno de la gran producción extraordinaria, por
VEINTICINCO ARTISTAS
Por qué yerran las Mujeres
Protagonista:
Florence Vidor
MAÑANA
6.30 Y 9.30
Esposas de Hombres Pobres
Creación de
Bárbara La Marr

INFORMACIONES CABLEGRAFICAS DE

Alemania recobra su optimismo

Espera un programa sobre ajuste de las reparaciones. — Ofrecería en hipoteca los ferrocarriles nacionalizados, como garantía para un empréstito. — Las compañías ferroviarias fueron transferidas hoy al Reich.

(Correspondencia cablegráfica de Carl D. Groat, especial para "La Nación")

BERLIN, 15. — Herr Schact, presidente del Reichsbank, ha partido a Londres, con el propósito de discutir con los banqueros los últimos detalles relativos al establecimiento del Banco de Créditos en oro.

Espera lograr, inmediatamente después de esta conferencia con los banqueros, la fundación del Banco, para lo cual tiene tanta prisa, especialmente ahora que se ha tenido conocimiento de la incertidumbre que existe respecto de la época en que será establecido el Banco a base de oro, proyectado por los expertos.

El Gobierno ha dado a conocer que espera un programa satisfactorio sobre ajuste de las reparaciones como resultado de la visita de los expertos.

También ha aludido a la necesidad de que se le conceda un empréstito emitido con hipoteca de las compañías ferroviarias nacionalizadas, las cuales han sido transferidas hoy al Reich.

Se teme que Francia ponga inconvenientes, respecto de la administración de los ferrocarriles de la cuenca del Ruhr y de la zona del Rhin, si bien M. De Marjarie ha informado a Alemania que Francia desea que el Reich tenga el control de la parte económica de los ferrocarriles, pero manteniendo Francia en sus manos, la administración de ellos.

Por otra parte, se sabe que Francia sostiene que ella debe mantener los ferrocarriles en sus manos, por razones militares, y muy especialmente porque sería arrojada de la zona de ocupación, en el caso de que Alemania capturara a Danzig. — GROAT (U. P.)

HOY SE INICIA LA HUELGA DE LOS OBREROS DE LOS MUELLES EN INGLATERRA

LONDRES, 15.—Los representantes de los obreros de los muelles han conferenciado esta tarde con los patrones. En esta reunión se hizo la última tentativa para impedir la huelga, mientras aquéllos daban instrucción por telégrafo a los trabajadores para que se prepararan para la huelga, la que se iniciaría mañana a mediodía, a menos que se dieran instrucciones posteriores en otro sentido.—(U. P.)

LONDRES, 15.—Mr. Tillet declaró que las negociaciones entre los obreros de los muelles y los patrones habían fracasado.

La huelga será declarada mañana.—(U. P.)

LONDRES, 15.—Ciento veinte mil obreros de los muelles, estarán en huelga mañana, a las 12, la que indirectamente afectará a un millón de trabajadores, paralizándose toda importancia y exportación, a menos que un milagro la evitara.

Sin embargo, después de las infructuosas conferencias habidas hoy entre los representantes de los obreros y los patrones, el Ministro del Trabajo, Mr. Shaw, ha obtenido esta noche un acuerdo separadamente con cada una de las partes, en el Ministerio del Trabajo.

Los obreros de los muelles han anunciado que no aceptan nada que sea inferior a un aumento de sus salarios en dos chelines. Los patrones han ofrecido pagarles un chelín inmediatamente y la designación de un árbitro para que resuelva respecto del resto.

Muchos de los miembros de la Unión Ferroviaria han pedido la adhesión a la huelga de los obreros de los muelles, mientras que otra parte es partidaria solamente de cooperar al movimiento. Otras agrupaciones obreras le han negado su concurso.

Muchos de los obreros que estarán en huelga a mediodía de mañana, trabajaron hasta esta noche, para obtener sueldos, y poder sostenerse durante los días de la huelga, adquiriendo abastecimientos que les asegurará su subsistencia; sin embargo, parece que su situación va a ser bastante difícil durante los días del paro.

Los obreros manifiestan que su condición ha empeorado, desde que sus salarios han sido reducidos rápidamente, en tanto que los precios de los artículos de primera necesidad se mantienen estacionarios.—(U. P.)

GRAN BRETAÑA

MAC DONALD NO DEBE TRABAJAR EN EXCESO

LONDRES 15.— Los amigos de Mac Donald insisten ante él para que abandone la doble tarea de Premier y de Ministro de Relaciones, pues consideran que este exceso de trabajo quebrantará su salud, en vista de que sufre de neuritis.—(U. P.)

CAMBIOS EN LA DISTRIBUCION DE LA FLOTA

LONDRES 15.— Se dice que la nueva distribución de la flota británica, altera completamente las posiciones actuales de las escuadras del Mediterráneo y del Atlántico, agregándose que será reforzada la primera.

La flota del Mediterráneo abandonará Malta el 3 de Marzo, para realizar maniobras combinadas en el Atlántico.—(U. P.)

EL PRINCIPE DE GALES ALMUERZA CON MAC DONALD

LONDRES 15.—La primera salida que hizo el príncipe de Gales, después de la fractura de la clavícula que sufrió a causa de una caída de a caballo, la realizó hoy.

Fué a Downing Street, donde almorzó con el Premier Mr. Mac Donald.—(U. P.)

LA LEY SOBRE EL TRAFICO DE LICORES

LONDRES, 15.—En la sesión celebrada por la Cámara de los Comunes, Mr. R. G. Morris, liberal independiente, inició la discusión en segunda lectura de la ley sobre el tráfico de licores.—(U. P.)

DESMENTIDO DEL PREMIER MAC DONALD

PARIS, 15.— El corresponsal de Le Matin en Londres entrevistó al Premier Mr. Ramsay Mac Donald, quién hizo las siguientes declaraciones:

"Yo jamás he manifestado que estaba pronto para convocar a una Conferencia Internacional de Reconstrucción, ya que esa idea es por demás vaga. Deseo que los autores de ella tengan un buen éxito, pero mis propósitos son distintos, pués, aspiro a que se celebren conversaciones personales, entre Embajadores de Gran Bretaña y Francia y en caso de que aún fuera necesario, se verificaría una Conferencia con el objeto de solucionar definitivamente algunos problemas.

"Mis deseos son el mejorar a Europa de los males que la aquejan y hacerlo de acuerdo con Francia. Debemos derribar el imperialismo alemán y hacerle una guerra tal como se la hicimos a los junkers.— (U. P.)

SUIZA

Agente destinado a asesinar a Conradi y Plounine

LAUSSANNE, 15.—"La Gaceta" local notifica a las autoridades que un agente del Cheka, llamado Letschinsky, ex-estudiante de la Universidad de Lausanne, ha sido mandado desde Moscou para que prepare el asesinato de Conradi y de Plounine, quienes, recientemente han sido absueltos de la inculpación de ser los asesinos de Vorosky.

Conradi actualmente trabaja de agente de una Compañía de Seguros de Vida, mientras que Plounine vive en París, donde ha sido notificado de este complot por el Prefecto del Sena.—(U. P.)

EGIPTO

SE IMPIDE A Mr. CARTER ENTRAR A LA TUMBA DE TUTANKHAMEN

LUXOR, 15.—La policía que resguarda la tumba de Tutankhamen ha impedido la entrada a ella de Mr. Carter.—(U. P.)

NORUEGA

El reconocimiento del Gobierno de los Soviets

CRISTIANIA, 15.—Se ha firmado el decreto de reconocimiento de jure del Gobierno de los Soviets de Rusia.—(U. P.)

La ley prohibicionista

BERLIN, 15.—Informan de Copenhague que los socialistas noruegos han pedido la realización de un plesbicito, para levantar la prohibición alcohólica.

El Ministro de Estado, señor Berg, ha declarado que la prohibición debe ser suspendida, sin temor pues es una carga para toda la nación.—(U. P.)

FRANCIA

Hallazgo de una víctima del "Dixmude"

SCIACCA 15.—Unos pescadores encontraron un cuerpo descompuesto, a que le falta la cabeza y el brazo derecho. Los restos de su traje indican que se trata de una víctima del "Dixmude".—(U. P.)

La emisión de bonos de lotería por el Gobierno

PARIS, 15.— La Cámara rechazó en contra-proyecto de M. Bonnefous, que disponía la emisión de bonos de lotería, sin interés, bonos que reemplazarían a los de la defensa nacional. El Gobierno con este motivo recibió un voto de confianza que fué aprobado por 330 contra 245 votos.— (U. P.)

Los Expertos se ocuparán de la situación financiera del Rhin

PARIS, 15.—Mr. Dawes, miembro norteamericano del Comité de Investigaciones, conferenció con M. Barthou.

Se cree que después que llegue Herr Schacht, presidente del Reichsbank, los expertos conferenciarán con las autoridades francesas de la Renana, sobre la situación financiera de esta región.

Las relaciones de los miembros del Comité de Investigaciones y M. Tirard, están un poco tirantes. —

La situación del Gabinete alemán

El Lunes se realizará la apertura del Reichstag.— Disgusto de sus miembros por los actos del Gobierno. — Temores de crisis ministerial.

(Correspondencia cablegráfica de Frederick Jahn especial para "La Nación").

BERLIN, 15.—Con motivo de la apertura del Reichstag, que se realizará el Lunes, se esperan nuevas complicaciones para el Gabinete, que pueden llegar a tener los caracteres de una crisis.

Los miembros del Reichstag se encuentran bastante disgustados con la serie de ordenanzas que se han promulgado, bajo el régimen de estado de sitio, y ha aumentado su descontento con la disminución de empleos públicos y más aún, con el nuevo impuesto de emergencia establecido recientemente.

Todas estas medidas traerán posiblemente como consecuencia, una moción de desconfianza al Canciler Herr Marx, a menos que el Reichstag pudiera ser disuelto.

El Canciller Marx tendría facultad para disolver el Reichstag, pero el Presidetne Ebert no sería partidario de este temperamento.

Al no llevarse a efecto la disolución del Reichstag, el Gobierno quedará expuesto a tener que hacer frente a las más severas críticas, que no podría soportar

Entre tanto, muchos miembros del partido "volks" han desertado de dicha organización, debido a que no están conformes con la política seguida por Herr Stresemann, Ministro de Relaciones, a quien acusa de falta de energía respecto de Francia y de ser el principal culpable de la enorme reducción de empleados públicos.

El Reichstag está dispuesto a otorgar al Canciller Marx y al Ministro de Relaciones, Stresemann, la ley que les faculta para hacer uso de amplios poderes, pues la que se había dictado anteriormente ya ha expirado. La discusión de esta ley y las críticas al Gobierno que se anuncian, colocarán a éste en una situación bastante difícil, y el resultado será que se le privará de las facultades dictatoriales de que ha gozado hasta ahora.—JAHN.—(U. P.)

ALEMANIA

Exaltación contra los franceses

LUDWIGSHAFEN, 15. — La población está exaltadísima en contra del comandante francés, quien aconsejó a los separatistas a permanecer en la Municipalidad, porque su partida podría provocar la repetición de lo sucedido en Pirmasens, y él no está en situación de protegerlos.—(U. P.)

LOS PODERES EXTRA ORDINARIOS DEL GOBIERNO

BERLIN, 15.—El Gobierno pedirá, temporalmente por lo menos, la renovación de la ley que le concedía poderes extraordinarios.—(U. P.)

VON SEECKT ABANDONARA SUS PODERES DICTATORIALES

PARIS, 15.— M. Pertinax atribuye el deseo de von Seeckt de abandonar sus poderes dictatoriales con el objeto de grangearse las simpatías de los Estados Unidos porque los expertos británicos y norteamericanos están a punto de informar a sus respectivos Gobiernos, sobre la situación económica y financiera de Alemania.— (U. P.)

El déficit a principios de Febrero

BERLIN, 15.—Una información relativa a la situación financiera de Alemania demuestra que en los primeros diez días de Febrero corriente, el déficit ascendía a 34 millones de marcos oro.—(U. P.)

La cuestión de las tarifas aduaneras

BERLIN, 15.—El Ministro de Economías, Herr Hamm, en un discurso pronunciado en el Consejo Económico, anunció que el Gobierno preparaba los nuevos aranceles; que las restricciones a las importaciones se levantarían gradualmente.

En la sesión anual celebrada por los agricultores alemanes, se resolvió urgir al Gobierno para la imposición de tarifas proteccionistas a las carnes y a los cereales.—(U. P.)

¿Qué ha hecho Stinnes por los necesitados alemanes?

BERLIN, 15.—El General Allens, miembro del Comité de Auxilios, ha pedido al Gobierno de Berlín la designación de un representante para que establezca qué ha hecho Stinnes para auxiliar a los necesitados alemanes.—(U. P.)

INDIA

La conferencia sobre revisión de la Constitución

DELHI 15.—La asamblea swarajista suspendió sus labores hasta el Lunes. Patel declaró que la conferencia sobre revisión de la Constitución sería incompleta, faltando en sus reuniones Ghandi, sus hermanos, Alí y otros revolucionario.—(U. P.)

ITALIA

Convención con el Gobierno del Soviet

ROMA 15.—Inmediatamente después de la ratificación del tratado ítalo-ruso, entrará en vigor la convención entre el Gobierno de los Soviets y el Lloyd de Trieste, con arreglo a la cual éste se compromete a transportar mercaderías rusas con un cincuenta por ciento de rebaja sobre las tarifas corrientes.—(U. P.)

"NO ME HABLE USTED DE LAS ELECCIONES"

ROMA 15.—Mussolini recibió ayer a varios visitantes, diciéndoles a cada uno: "Espero que no me hable Ud. de las elecciones. De lo contrario, nuestra entrevista ha terminado".—(U. P.)

Beatificación de Pío X

ROMA 15.— Comunican de Venecia que se iniciaron los procedimientos de beatificación del Papa Pío X. —(U. P.)

EL REY PROYECTA UNA VISITA A FIUME

ROMA, 15.—Se rumorea que el Rey tiene la intención de visitar a Fiume, después de la firma del acuerdo ítalo-sureslavo, que estipula que Fiume se incorporarán al territorio italiano.—(U. P.)

La reina de Rumania

NAPOLES, 15.—Se fué a Malta la Reina de Rumania.—(U. P.)

Presidente del Instituto de Agricultura

ROMA 15.—La asamblea de delegados del Instituto Internacional de Agricultura eligió presidente al marqués Giorgio Guglieml.—(U. P.)

Expulsión de miembros del Partido Socialista

ROMA 15.—Han sido expulsados del partido los ex-diputados socialistas Volpi, De Angelis, Di Vottorio, Pagella y Marchiero, acusados de no cumplir las órdenes respecto de las tácticas electorales que decretó el comité ejecutivo.—(U. P.)

EN LA CONFERENCIA NAVAL

ROMA 15.—La Conferencia Naval se reunió hoy a las quince horas. Se ha informado a la United Press que en la sesión de ayer el almirante De Ribben propuso que la Conferencia debería tomar como punto de partida la resolución que adoptó el Consejo de la Liga en Setiembre de 1923, invitando a la Comisión a examinar el proyecto original de la Convención desde el punto de vista técnico por los expertos de los países interesados.

Agregó que pensando en que la Conferencia debería ver sus decisiones mantenidas permanentemente, tales decisiones deberían ser aceptables no solamente para los círculos navales de los países representados, sino para todos los poderes a los cuales se invitaría a adherir a la Convención.—(U. P.)

Rumores sobre un ataque a un delegado papal

ROMA, 15. — En el Vaticano no se sabe nada de cierto respecto de la información, según la cual en Speyer fué atacado y herido por los separatistas, el delegado papal Monseñor Testa.— (U. P.)

Las actividades electorales

ROMA 15.— La prensa expresa unánimemente su satisfacción por la inclusión del señor De Nicola en la lista gubernamental

Los esfuerzos de la oposición para aislar las candidaturas fascistas por medio de la separación de prominentísimos parlamentarios, ha fracasado, aunque las condiciones de Orlando, comprendidas en su carta de aceptación, se consideran significativas.

El hecho de que Mussolini no le haya acusado recibo públicamente de ella, se considera de escasa importancia, pues, de otra manera la carta se hubiera dado a la publicidad por una agencia oficial.

La selección de los candidatos que faltan se ha facilitado ahora grandemente.—(U. P.)

TURQUIA

Servicio aéreo de Correos

CONSTANTINOPLA 15.—El primer vuelo llevando correspondencia a Angora, se realizó en tres horas y siete minutos.—(U. P.)

España y el estatuto de Tanger

Declaraciones del Marqués de Torre Hermosa, que fué uno de sus negociadores

(Correspondencia cablegráfica de Fernández, especial para "La Nación")

MADRID, 15.—El Marqués de Torre Hermosa, uno de los negociadores españoles del estatuto de Tánger, me ha declarado que el convenio no representa el logro del idal español, pero que es forzoso reconocer que la internacionalización de Tánger estaba prevista, desde el tratado de 1904.

"El nuevo régimen de Tánger —me ha dicho—asegura una permanente neutralidad al puerto. Se ha consagrado un solemne compromiso internacional. Ninguna potencia podrá servirse de él para ninguna empresa de fuerza, ofensiva o defensiva."

"En el tribunal mixto de nueva creación, tienen la misma participación España, Inglaterra y Francia. España tendrá seis votos en la asamblea municipal, el doble del número de los que se han fijado a Inglaterra."

"España conservará su administración postal y telegráfica y sus establecimientos con doscientos civiles y religiosos".

"En adelante, bastará al Cónsul de España denunciar a los indígenas de la zona española que se dediquen a labores ilícitas y condenables, para expulsarlos inmediatamente. Antes, estos enemigos de España hallaban en Tánger un refugio seguro."

"Ahora la autoridad del Alto Comisario irradiará a la zona de Tánger, que dejará de ser un foco anti-español. Esta y otras concesiones de la carta aneja contemplada en el tratado, han mejorado notablemente el Estatuto."

"El "statu-quo" era insostenible. Se producían incidentes cada día más grandes."

"Creemos que esto he terminado y que ha surgido una concordia de verdadera fraternidad internacional." — FERNANDEZ. — (U. P.)

HUNGRIA

Alarma en los círculos financieros

BUDAPEST 15.—El ... la posibilidad de que ... el empréstito de Hungría ... mado a los círculos fina... mentando con ello la ... —(U. P.)

Baja de la corona

BUDAPEST 15.—El ... Postergación del empréstito ... Liga de las Naciones ... Hungría, provocó la baja ... na, la que llegó a valer ... la corona austriaca.—(U. P.)

ESPAÑA

La Mancomunidad de Andalucía Occidental

MADRID 15.—En la ... sión de la diputación ... la formación de la Mancomunidad de Andalucía Occidental ...

Datos estadísticos de Barcelona

BARCELONA 15.—En ... ron 46 mil turistas; se ... 200 mil toneladas de mercaderías ... (U. P.)

¿QUE PASA CON EL CONGRESO DE PRENSA LATINA?

MADRID 15.— Se critica ... de que corresponda a la ... pañola una actitud de ... el Congreso de la Prensa ... Lisboa.

"El Sol" publica un ... tulado "Equívoco peligroso" que dice:

"Conocemos el verdadero ... ese Congreso y esto nos ... apartarnos, aunque pres... vigilante atención. Desde ... Congreso de Lyon, todo ... so. El latinismo es un ... política de invasión ... América donde se pretende ... el influjo luso-hispano".

"Acaso los portugueses ... verdadero papel que desempeñan ... esos Congresos".

"Los españoles, para ... con los pueblos ... necesitamos ayudas ...

"Pero se precisa una ... caz. Convendría la celebración ... Congreso de la Prensa Hispano... ricana o iniciativas ... (U. P.)

JAPON

EL ABANDONO DE LA BASE NAVAL DE SINGAPORE

TOKIO, 15.—El Almirante Takarabe, ex-Ministro de Marina, ha declarado al corresponsal de la "United Press":

"El anuncio de reconsiderar el propósito de establecer una base naval en Singapore, ha sido muy bien recibido. Esta noticia a todos nos interesa, por la paz mundial, pues, aunque fuera prematuro creer que se trata de una resolución definitiva de Gran Bretaña para abandonar dicha base, el anuncio prueba de todos modos, que Inglaterra no proyecta hostilizarnos".

Agregó: "El Japón no cree que sea una amenaza la construcción de la base de Singapore, pues Gran Bretaña no atacaría al Japón. Si ha pretendido establecer dicha base, se debe a que ha temido un futuro conflicto con el Japón, y, como mi país es la única potencia que hay en esta sección del mundo, existe la tendencia a interpretar este plan como dirigido contra el Japón. Tal vez sea errónea esta interpretación, pero es humana y natural, de ahí que la reconsideración anunciada por Gran Bretaña me haya producido el mayor agrado".—(U. P.)

NOTICIAS DEPORTIVAS MUNDIALES

Record de permanencia en el agua

BUENOS AIRES, 15.—El nadador Candioti intentará mañana batir el record de permanencia en el agua, atravesando el río de la Plata. Se lanzará en el muelle de Colonia.—(U. P.)

Boxeador chileno en Buenos Aires

BUENOS AIRES, 15.—Llegó el pugilista profesional chileno Víctor Contreras, que viene a Buenos Aires con la intención de medirse con los pugilísticas de su categoría. — (U. P.)

Mlle. Lenglen se preparará para los Juegos Olímpicos

CANNES, 15.—Mlle. Lenglen ha anunciado que se retirará de las canchas de tennis, después de los actuales partidos, para prepararse para los Juegos Olímpicos.—(U. P.)

EL BOX EN NUEVA YORK

NUEVA YOR, 15.—Prevalece la creencia de que ... está ya amenazado en el ... período de sesiones de ... tura, pues una importante ... leyes que están esperando ... bación de la legislatura ... rán indefinidamente toda ... ción contra el box. Más ... las reglamentaciones ... tadas por la comisión de ... den a reforzar la creencia ... la ley Walker permanente... gencia.

Hom Fahy, manager de ... sel, ex-campeón amateur ... pesado, ha informado ... iniciado negociaciones para ... zar un encuentro entre ... Firpo, y se cree saber ... desea que este match ... antes de medirse con Wills ... peleará esta noche dies ... Jim Hibbard, y si gana ... blará entonces sus ... concertar el encuentro ... sel.

Larry Etridge, peso ... do, negro, peleará mañana ... con Pierre Nikolas, campeón ... pesado de Francia, Nikolas ... a Battling Siki y empató ... Moore.—(U. P.)

INFORMACIONES COMERCIALES

Los cambios

NUEVA YORK 15.—Se han fijado hoy los siguientes cambios:

Gran Bretaña, 4.29 5|8 dólares por libra esterlina.

Francia, 4.44 centavos oro por franco.

Alemania, 4 trillones 650 billones de marcos por dólar.

Chile, 9.90 centavos oro por peso.

Japón, 45.625 centavos oro por yen.

Suiza, 17.39 centavos oro por franco.

Italia, 4.36 centavos oro por lira.

España, 12.75 centavos oro por peseta.

Suecia, 26.10 centavos oro por corona.

Noruega, 13.36 centavos oro por corona.

Dinamarca, 15.83 centavos oro por corona.

Austria, 0.0014 de centavo oro por corona.

Checoeslovaquia, 76.30 coronas por dólar.

Holanda, 37.39 florines por dólar. —(U. P.)

Mercado de Metales

NUEVA YORK 15.—El cobre se cotizó hoy a razón de 13 centavos oro la libra para pago al contado.

El estaño se cotizó a razón de 54.75 centavos oro la libra para pago al contado.—(U. P.)

CHICAGO 15.—Se han fijado los siguientes precios para cereales:

Trigo:

Para entrega en Mayo, 109 1|2 centavos oro el bushel.

Para entrega en Julio, 108 7|8 centavos oro el bushel.

Para entrega en Setiembre, 108 7|8 centavos oro el bushel.

Maíz:

Para entrega en Mayo, 79 5|8 centavos oro el bushel.

Para entrega en Julio, 80 1|8 centavos oro el bushel.

Para entrega ene Setiembre, 80 1|4 centavos oro el bushel.

Avena:

Para entrega en Mayo, 47 5|8 centavos oro el bushel.

Para entrega en Julio, 45 3|4 centavos oro el bushel.

Para entrega en Setiembre, 43 centavos oro el bushel.—(U. P.)

EN MAQUINARIAS AGRICOLAS

Y EN MAQUINARIAS INDUSTRIALES O MINERAS, LAS

CORREAS "COPPER - QUEEN"

DAN LOS MEJORES RESULTADOS POR SU RESISTENCIA Y GRAN DURACION.

IMPORTADORES:

Morrison & Co.

SANTIAGO

ongest ón Cerebral

Prevenga Ud. sus funestas consecuencias con el uso de la

Glaceyodina

N|O.

Revocación de Mandato

Para evitar perjuicios a terceros, prevenimos a los señores **Notarios Públicos de toda la República** y al público, que con fecha ocho del corriente, se notificó judicialmente a don **Adrián de la Cuadra** la revocación del mandato que le teníamos conferido para vender un grupo de salitreras que poseemos en Taltal.

ARTURO DELANO S.—GRACIELA ZELAYA DE DELANO. —HORTENSIA K. DE ZELAYA

ESPERAMOS SU ORDEN

Incluyéndonos sesenta centavos para remitirle el juego que nos indique de los que ha publicado "La Nación".

AGUA DE VICHY recibió Alfredo Blanchard — CALLE LA BOLSA 33 — TELEFONO 1890

ALAMBRE NEGRO N.º 14 PARA PASTO

OFRECEN PARA ENTREGA INMEDIATA

Williamson & Compañía

BANDERA ESQUINA CATEDRAL

"LA PODEROSA"

En el Sorteo de los Bonos de dos pesos, verificado ... salieron favorecidos con los premios mayores los siguientes ...

CON 5,000 PESOS: 24337 y 58955.

CON 1,000 PESOS.—41434, 59430, 65966, 93822 y ...

CON 500 PESOS.—36485, 39836, 55837, 77077 y 79150.

Las listas oficiales estarán a disposición del público hoy a las 2 de la tarde.

Los premios se pagan en los locales y horas de costumbre.

Próximo Sorteo: 25 de Febrero

Aconsejamos apurarse en adquirir los BONOS DE UN ... para el Sorteo del 25 DE FEBRERO, porque con motivo de ... estos Bonos tienen derecho, además, a participar gratis ... en el Sorteo Anual del 28 DE FEBRERO, o sea, tres días ... se agotan totalmente todos los años, debido al interés ... hay por adquirirlos.

ECONOMICE TIEMPO

y dedíquelo a leer las "BASES DEL CONCURSO" de "LA PODEROSA", que puede Ud. pedir en la Oficina Matriz o en ... de nuestras Sucursales o Agencias.

1,122 PREMIOS CON 19,500 ...

Pueden tomar parte en el "CONCURSO" todas las personas que saben leer y escribir.

EL CONCURSO SE CERRARA EL 1.o DE MARZO

Apúrese. Le quedan pocos días.

B. FERRAN, Gerente

Cable West Coast

Servicio directo por cable con Alemania

Tenemos el agrado de poner en conocimiento de Uds. que con la aprobación oficial del Reichs post Ministerium de Alemania, ha quedado abierta nuevamente la comunicación directa por cable entre Alemania y Sur América, comunicación que será atendida por intermedio de la Compañía Alemana "Deutsh Atlantische" que hará el servicio directamente desde Alemania a la estación vía "Eastern" de Londres para seguir desde ahí directamente a Sur América por nuestras líneas

Santiago, 13 de Febrero de 1924.

DE NUESTROS CORRESPONSALES ESPECIALES, VIAS EASTERN Y ALL AMERICA CABLES INC., Y DE "THE UNITED PRESS"
LOS ORIGINALES DE TODOS LOS CABLEGRAMAS QUE SE INSERTAN EN ESTA SECCION, ESTAN A DISPOSICION DEL PUBLICO EN ESTA IMPRENTA

EL DEPARTAMENTO DE ESTADO Y EL ESCANDALO PETROLIFERO

El Senado adopta una moción, según la cual, Mr. Hughes tendría que proporcionar algunos datos.

(Correspondencia cablegráfica de William Kuhns, especial para "La Nación")

WASHINGTON 15.—El Departamento de Estado, que hasta ahora no se había entrometido en la cuestión relativa a la investigación del affair petrolífero, tendrá ahora una ligera participación en él con motivo de la resolución adoptada por el Senado, después de una estrecha votación, según la cual se tendría el propósito de determinar si los intereses militares habrían tenido alguna influencia en la política exterior de Estados Unidos.

La resolución consta de dos peticiones. La primera se refiere a una consulta que se haría a los Gobiernos americanos que alguna ingerencia han tenido en las concesiones petrolíferas, tales como Argentina, Venezuela, México y Costa Rica; al Gobierno inglés respecto de las concesiones de Burma, Palestina y Mesopotamia; al Gobierno de Holanda respecto de las concesiones de las Indias Orientales y también respecto de las concesiones de Persia, Rusia y Checoeslovaquia.

La segunda petición se refiere exclusivamente a la intervención que le habría cabido al Gobierno de Colombia, asunto en el cual Mr. Fall habría tenido una directa participación.

Según la resolución, Mr. Hughes deberá proporcionar datos completos.

Los senadores no han dudado por un momento que se accederá a lo que han solicitado.—KUHNS. —(U. P.

NUEVA YORK 15. — El interés en la cuestión del petróleo se concentra en las declaraciones de Mr. Mc Lean y de Mr. Vanderlip, ya que, según se recuerda, fué la declaración de Mr. Mc Lean sobre un empréstito de cien mil dólares al Senador Fall para que adquiriera un "rancho", lo que sirvió de base y punto de partida a la comisión investigadora.

Informaciones recibidas de San Luis anuncian que pasó por ahí, en viaje a El Paso, el Senador Fall, debido a que su esposa se encuentra enferma. Los acompaña una nurse. La señora de Mr. Fall está gravísima.— (U. P.)

LA LABOR DE LA COMISION DE INVESTIGACION DEL SENADO

WASHINGTON, 15.—El comité del Senado ha informado que altos funcionarios del gobierno pidieron hace un año fuertes sumas en especulaciones hechas en acciones petroleras y por este motivo se reunió un fondo ascendente a un millón de dólares por los amigos que esos funcionarios tenían en Wall Street, enviándose ese dinero a Washington para ayudarlos.

La comisión investigadora declara que espera demostrar que los propietarios de intereses petroleros ayudaron también a la formación de ese fondo, el cual según se dice ha sido empleado únicamente para hacer préstamos, los que han sido todos pagados ya, a excepción de uno por doscientos mil dólares. La comisión espera también poner en claro todo lo relativo a esta última nota de doscientos mil dólares y el por qué ese dinero aún no ha sido devuelto.

Se anuncia que Otto Kahn, de la Kuhn Loeb Company y Benjamín Yoakum, presidente de una empresa ferroviaria, serán llamados a declarar.—(U. P.)

LONDRES, 15.— La prensa publica en sitio prominente en primera página los escándalos políticos que se están produciendo en los Estados Unidos, y que temporalmente han desviado la atención sobre los demás problemas que se le presentan al Gobierno norteamericano. Dicen los diarios londinenses que estos escándalos han alterado totalmente el curso de las elecciones presidenciales y que la situación creada es posible que tenga efecto en el mundo entero.—(U. P.)

Esta noche se realiza la pelea Firpo-Lodge

El interés por el encuentro no aumenta. — Los boxeadores subirán al ring más o menos a las 10.30 P. M., hora argentina.

"Va, pues, a cumplirse el primer acto de la farsa".

(Correspondencia cablegráfica de Luis María Alvarez, especial para "La Nación")

BUENOS AIRES 15. — No obstante la inminencia del match Firpo-Lodge, no aumenta el interés, en la muchedumbre. Se nota mediano entusiasmo entre los aficionados.

En verdad, se juega que la pelea de mañana carece de importancia en la historia del box, hasta en la misma carrera de Firpo, ya que se descuenta el triunfo del argentino.

El torneo de peleas de mañana en el estadio del River Plate, se iniciará a las veintiuna horas, de acuerdo con el programa anticipado ayer.

Se calcula que Firpo y Lodge subirán al ring a las veintiuna horas y media.

Actuará como réferee, ya aceptado, por Firpo, el campeón argentino Méndez.

Firpo ha declarado hoy que confía en su triunfo, aunque teme a Lodge, porque se ha entrenado mejor que él.

Lodge, por su parte, asegura que se revelará un boxeador temible que evidenciará sus condiciones poniendo en aprietos a Firpo. El norteamericano ha reiterado que espera vencer al argentino.

La jefatura de policía resolvió enviar las fuerzas necesarias para que garanticen el orden, en la posibilidad de que se alteren.

Va, pues, a cumplirse el primer acto de la farsa, con el encuentro Firpo-Lodge. Ambos actores llevan sus papeles estudiados, de manera de dar al espectáculo la apariencia más aproximada a la verdad.

El segundo acto vendrá después y será el encuentro Firpo-Spalla. — ALVAREZ. — (Especial).

QUINTIN ROMERO LLEGA A RIO JANEIRO

Envía un cariñoso saludo a la prensa chilena

RIO JANEIRO 15.—A bordo del "Mendoza", llegó Quintín Romero, quien se propone visitar la ciudad. Su manager, señor Echeverría, declaró que el boxeador chileno se hallaba en condiciones inmejorables. Actualmente pesa noventa kilos.

Romero se entrena todos los días, con su sparring Paul Gasquet, ex-entrenador de Carpentier.

El señor Echeverría hizo las siguientes declaraciones al corresponsal de la United Press:

"Quintín triunfará sobre Firpo. Sé que Firpo es un buen boxeador, pero Quintín nunca sufrió una derrota en sus tres peleas sostenidas en Francia, donde puso knock-out a sus rivales".

El boxeador chileno es un hombre sumamente modesto. Interrogado por los periodistas, les manifestó que si se batía con Firpo, no podría predecir el resultado de la pelea.

Quintín pidió al corresponsal de la United Press que saludara a los diarios de Buenos Aires y Santiago, "a cuya simpatía—dijo—debo mis triunfos".

Romero, después de visitar Chile, se dirigirá a Nueva York.—(U. P.)

Resultado de dos matchs realizados en Nueva York

NUEVA YORK, 15.—Carl Duane venció por puntos a Pepper Martin. El ganador tendrá opción a medirse con Dundee.

Barlenbach venció por knock out a Walsh, al primer round.—(U. P.)

ARGENTINA
Reproducción de un editorial de "La Nación" de Santiago

BUENOS AIRES 15.—"La Prensa" de hoy reproduce en su sección telegráfica el editorial de "La Nación", que se refiere a la necesidad de mejorar los servicios portuarios. —(Especial).

EL NUEVO PARTIDO PIDE LA POSTERGACION DE LAS ELECCIONES PROVINCIALES

BUENOS AIRES 15.—Una delegación del nuevo partido político que se ha constituído compuesto de elementos disidentes del radicalismo, presidida por el doctor Isaías P. Amado, se entrevistó con el Ministro del Interior, pidiéndole que postergue hasta el 30 de Marzo las elecciones provinciales que han sido fijadas para el 2 de Marzo.

El Ministro del Interior les declaró que consideraría esta petición. —(U. P.)

Visita de inspección del Ministro de Marina

BUENOS AIRES, 15.—El Ministro de Guerra y su comitiva se dirigieron a inspeccionar las guarniciones de la cuarta división. La visita durará quince días. Se encargó, mientras tanto, de la cartera el Ministro de Marina.—(U. P.)

Perjuicios ocasionados por un ciclón

BUENOS AIRES, 15.—Las últimas informaciones de Córdoba, Corrientes y Santa Fe dicen que un fuerte ciclón destruyó edificios, líneas telegráficas y los cables de la corriente eléctrica. Las pérdidas son cuantiosas.—(U. P.)

Derecho relativo a los presupuestos

BUENOS AIRES 15.—Se ha decretado que el presupuesto general para 1923 regirá hasta el 26 de Noviembre del presente año.—(U. P.)

La vuelta al mundo a pie

BUENOS AIRES 15.—En la semana entrante Ricardo Gutiérrez se propone partir desde Buenos Aires con el propósito de intentar la vuelta al mundo a pie. No ha fijado todavía el itinerario que va a seguir. —(Especial).

BUENOS AIRES 15.—Incendio.—Esta mañana se incendió un galpón de mil seiscientos metros cuadrados en la estación de carga del Ferrocarril Central de Buenos Aires. Se calcula que se han perdido doscientos cincuenta mil pesos en mercaderías.—(U. P.)

BUENOS AIRES 15.—El Presidente de la República.—El Presidente de la República, su esposa, su secretario privado y su edecán se fueron en excursión a Chapadmalal. Regresarán el Lunes.—(U. P.)

LA LLEGADA DE LA PRINCESA OLGA A RIO JANEIRO

Apenas se logró identificarla, desapareció

RIO JANEIRO 15.— La Princesa Olga, hija del infortunado ex-Czar de Rusia, se encuentra actualmente en algún sitio de esta capital.

A pesar de haber caído también en las manos de los asesinos del resto de la familia Romanoff, la Princesa Olga, auxiliada por un leal cosaco, escapó de las garras de los terribles asesinos que mataron a su padre, a su madre, a su hermano y hermanas. Ella huyó entonces a China; en seguida se fué a los Estados Unidos y ahora reside en esta capital.

Esta dama rusa, que hizo una repentina aparición en Río recientemente, reclama para sí la corona de Rusia, aunque en verdad esta corona no es hoy día de gran importancia. A pesar de que se cuidaba de guardar su secreto, relató un día la complicada historia a los repórters de los diarios. Les describió su escapada de las manos de los asesinos de la familia de Romanoff, su huída a la China, atravesando Siberia. Para confirmar su historia, la Princesa Olga mostró a los periodistas cicatrices en su pecho, restos de heridas que le ocasionaron los crueles bolcheviquis.

Durante tres días la dama rusa preocupó la atención del público y a los diarios, los que publicaron fotografías y largos artículos relatando su triste historia.

Ya al cuarto día de conocerse el secreto de su personalidad, la Princesa Olga fué citada por la policía para que informara sobre su esposo, sindicado de ejercer el tráfico de blancas. El esposo de Olga, que había llegado gracias a su esposa a una rápida y repentina fama, declaró a la policía que la "princesa" era medio loca. Dijo el esposo a la policía: "Me casé con ella en Berlín y toda la vida me está diciendo que ella es de sangre azul". "Es una maladera", agregó.

Los repórters no pudieron dar con el paradero de la Princesa, después que se retiró de la oficina de policía, donde su esposo, tan agriamente, echó por tierra sus reales aspiraciones.

Los dueños de la casa de pensión en donde Olga se hospedaba, han declarado que la ilustre princesa rusa desapareció, sin haberles pagado, pero la pensión ha ganado en importancia, en vista de que ha quedado prestigiada, desde que se hospedó en ella la desdichada princesa Olga.—(U. P.)

LAS INCIDENCIAS DE PEÑAFLOR

EL SEÑOR CABERO INFORMA AL GOBIERNO

En nuestra edición de ayer, informamos a nuestros lectores que el Intendente Interino señor Alberto Cabero, había sido comisionado por el Ministerio del Interior, para que se trasladase a Peñaflor, con el fin de evitar que se produjeran nuevos incidentes entre la policía y los obreros.

El señor Cabero cumplió con la diligencia encomendada y se impuso detenidamente de la situación creada en aquel pueblo, regresando el mismo día a Santiago.

En el informe que presentó al Gobierno en la tarde de ayer, analiza el conflicto, proponiendo en seguida algunas medidas conducentes a dar a aquel pueblo tranquilidad y orden. Entre ellas figura la de reemplazar la policía, por carabineros, y a de sustituir al actual subdelegado por otro que ofrezca mayores garantías.

El señor Intendente pudo constatar que la policía no hizo nada para evitar que se produjera el atentado de que fueron víctimas los obreros que predicaban la guerra al alcoholismo.

Junta de vecinos

PROPUESTAS PUBLICAS PARA LA INSTALACION DE UN CLUB SOCIAL

Hoy, a las 9 P. M., en el local de la Escuela Olea, Avenida Matta 907, se abrirán las propuestas públicas pedidas para la instalación del Centro Social de la Junta de Vecinos de Adelanto Local de la 7.a, 8.a, 9.a y 10.a Comunas de esta capital, del cual hemos venido hablando desde hace varios días atrás.

A este acto pueden concurrir la persona que lo desee y se invita muy especialmente a los interesados, a fin de evitar cargos contra el Directorio de este Club.

Comité de Empleados Pro-Reforma del Impuesto a la Renta

Hoy Sábado 16, a las 5 de la tarde, en el local de la Sociedad Protección Mutua de Empleados de Bancos, Morandé 129, efectuará este Comité una asamblea para elegir algunos miembros de la mesa Directiva, como también para dar cuenta de la correspondencia recibida de provincias.

Se ruega encarecidamente a los empleados de Bancos, que concurran a esta reunión que es de capital importancia.

Defunciones

Febrero, 15.— Elmo Font, 7 años; José Quezada, 1; Adriana Vargas, 1; América Muñoz, 1; Aydee Muñoz, 1; Hilda Arancibia, 4; Julio Mendoza, 4; Jorge Castro, 8; Nelson Grille, 1; Pedro Gutiérrez, 1; Exequiel Vega, 55; Tránsito Lara, 26; María Ordenes, 18; Sabina Alvarada, 68; Eduvi, s Ortiz, 105; Raimundo Jiménez, 33; Hermini Muñoz, 48; María Montes, 30; Luciano Carrasco, 55; Jorge Caballero, 8; Carlos Calle, 60; Marjano Gaete, 4; Iris Wall, 5; Delfina Orellana, 54; Manuel Herrera, 21; Mercedes Marambio, 63. Nolasco González, 54, y 23 menores de un año.

Trata de blancas

El Encargado de Negocios de Polonia ha solicitado de la Cancillería se le proporcione una copia de la ley [illegible] que prohibe la trata de blancas y de protección a la infancia desvalida.

La Cancillería ha transmitido esta petición al Ministerio del Interior para que se proporcione al representante de Polonia los documentos que solicita.

NOTICIAS DIVERSAS

TRIBUNAL DE CUENTAS. — Ha entrado en receso hasta Marzo próximo, el Tribunal de Cuentas.

INSPECTOR DE FERROCARRILES PARTICULARES. — Ha sido nombrado Inspector General de Ferrocarriles Particulares, el ingeniero señor Marcos Orrego Puelma.

La vacante de ingeniero Jefe dejada por este técnico será desempeñada por el señor Germán Claro Velasco

OFICINAS PUBLICAS. — La Municipalidad de Vallenar ha cedido unos terrenos al Fisco, para construir un edificio destinado a oficinas públicas.

LICEO DE SAN FERNANDO. — Se ha recibido en la Dirección de Obras Públicas una comunicación en la cual se da cuenta que el edificio del Liceo de Niñas de San Fernando, se encuentra en pésimas condiciones.

EL MINISTRO DE ITALIA. — El Ministerio de Relaciones Exteriores ha enviado al Ministerio de Ferrocarriles una nota en la cual pide a le dé las facilidades del caso al Ministro de Italia en nuestro país, Excmo. señor Castoldi, que visita actualmente el Sur del país, para movilizarse por los ferrocarriles

30 % más barato y pagando CON FACILIDADES, entrega ternos y ternitos a medida la Sastrería
"El Precio Fijo"
Alameda 2675, casi esq. Sotomayor

INDUSTRIAL NORTEAMERICANO EN VIAJE A CHILE

Mr. D. C. Jacklin, de la Utah Copper Company, partirá en breve a Santiago desde Buenos Aires

BUENOS AIRES 15.—Ha llegado a ésta Mr. D. C. Jacklin, conocido hombre de negocios de Estados Unidos. Mr. Jacklin ocupa una posición prominente en la industria minera. Es miembro de la poderosa Utah Copper Company y es inventor de un procedimiento especial que permite aprovechar en el mineral de cobre un porcentaje mucho más elevado que el que se obtiene con los sistemas antiguos.

El uso de dicho procedimiento fué adoptado hace treinta años por la Utah Copper Company y se ha generalizado hoy en todo el hemisferio Occidental, también en Argentina y Chile y demás países sudamericanos que producen cobre.

Dos grandes minas de cobre chilenas tienen intereses en la mencionada empresa, las que anualmente producen mil millones de libras del mencionado metal.

Mr. Jacklin se propone realizar una excursión a Chile y aprovechará este viaje para inspeccionar el trabajo en aquellas minas.

El conocido industrial norteamericano partirá en breve a Santiago.—(Especial).

ESTADOS UNIDOS LA CUESTION DE LA INDEPENDENCIA DE FILIPINAS

WASHINGTON 15.— La Cámara de Representantes, con motivo de tres proyectos relativos a la independencia de las Filipinas que penden de su consideración, se ocupó hoy de oir las alegaciones en favor de dicha independencia, de Mr. Cooper, de Illinois, quien dijo que se había continuado ocupando esas islas injustificadamente, además de no ser dicha ocupación ni americana ni democrática.

Abogó porque Estados Unidos renunciaran absolutamente a seguir asumiendo la responsabilidad del futuro de las islas, que si bien era prudente aconsejar que se convinieran garantías internacionales para su integridad, no había por qué temer una agresión de parte del Japón.—(U. P.)

SE POSTERGA EL RAID AEREO AL POLO

WASHINGTON, 15.—El Presidente Mr. Coolidge ha ordenado que todos los preparativos para realizar el vuelo del Shenandoah al Polo, sean suspendidos inmediatamente.

De acuerdo con esta orden, el Secretario del Departamento de Marina, Mr. Denby, ha enviado instrucciones para la suspensión de los trabajos preparatorios para el vuelo.

Se estima que la actitud del Presidente Coolidge se debe a las críticas que se han hecho en el Congreso, respecto a los gastos que demandaría este vuelo.—(U. P.)

EL ESCANDALO DE LA VENTA DEL PAN

WASHINGTON, 15.— Los leaders progresista del Senado han prometido una investigación federal sobre el escándalo del trust del pan, que según se dice, roba a los consumidores norte - americanos la suma de 500.000.000 de dólares anualmente. Este trust incluye a todos los estados de la Unión. La investigación se efectuará por un comité nombrado por el Senado o por la comisión federal de comercio.— (U. P.)

Nombramiento

WASHINGTON, 15.—Mr. Coolidge ha nombrado a Mr. Owen J. Roberts, de Filadelfia, para que se haga cargo del conocimiento del proceso administrativo iniciado con motivo del affaire del arrendamiento de las reservas petrolíferas de la Marina, en reemplazo de Mr. Strawn. —(U. P.)

Presentación del Gobierno de Persia

WASHINGTON, 15.—El Gobierno de Persia ha hecho una presentación informal al Departamento de Estado, respecto de los cargos que hace la prensa a los oficiales persas, quienes habrían sido cohechados con motivo de las concesiones petrolíferas de las provincias del Norte, a fin de que dieran garantías a Mr. Sinclair.

El Departamento de Estado contestó que desautorizaba dichas informaciones; pero que no tenía jurisdicción alguna sobre las publicaciones de prensa.—(U. P.)

EL ALCALDE MAYOR DE FILADELFIA

DESDE AYER SE ENCUENTRA EN SANTIAGO

Breve entrevista con el distinguido visitante

Desde ayer se encuentra en nuestra capital Mr. Hampton Moore, Alcalde Mayor de Filadelfia.

Mr. Hampton Moore es para los chilenos una figura excepcionalmente interesante, pues en Estados Unidos ha demostrado en diversas oportunidades su estimación por nuestra patria.

En la tarde el distinguido huésped, acompañado de don Enrique Bustos, ex-Cónsul en Filadelfia, visitó al Intendente y a otras autoridades.

Ayer, a su llegada, tuvimos la oportunidad de entrevistar a Mr. Moore, quien nos manifestó, entre otras cosas su excepcional conocimiento de nuestro país.

Se refirió a las relaciones comerciales entre Chile y su patria y especialmente con Filadelfia. Agregó que durante su estada aquí estudiará detenidamente las actividades comerciales e industriales y terminó por pedirnos transmitiéramos a las autoridades y pueblo en general un saludo suyo.

LAS ESTAFAS DE LA ISLA DE MAIPO

LA CORTE DE APELACIONES CONFIRMO AYER LA RESOLUCION QUE ENCARGA REOS A DOS PERSONAS QUE APARECEN COMPROMETIDAS EN ETE RSUIDOO PROCESO

Están impuestos nuestros lectores del proceso seguido en el tercer juzgado del crimen de esta ciudad para investigar los delitos de suplantación de persona, falsificación de documentos y estafas de que fué víctima la señora Concepción Rodríguez y que falleció hace poco, cuando la causa se encontraba en plena tramitación.

Como se recordará, la cuantía de la estafa asciende a más de 400 mil pesos y el juez de la causa después de una serie de tramitaciones decretó la prisión e incomunicación de la señora María Costa de Simonetti y de don Domingo Arellano, que aparecían comprometidos en este sensacional proceso.

Apelada la resolución de primera instancia, se elevaron los antecedentes a la Corte de Apelaciones, correspondiendo conocer de ella a la primera sala.

Ayer, esta Tribunal confirmó la resolución del juzgado del crimen que ordena la prisión de la señora Costa de Simonetti y del señor Domingo Arellano y no dió lugar a la excarcelación bajo fianza que había sido, también, pedida por los reos.

Prefecto de Los Angeles

Ayer se ha expedido un decreto por el cual se nombra Prefecto interino de Los Angeles, en reemplazo del señor Rivas que ha pedido licencia por dos meses, al inspector de 1.a clase, don Roberto Figueroa Ruiz.

INVENTARIO DE LOS UTILES EXISTENTES EN EL TEATRO MUNICIPAL

DESPUES DE CINCUENTA Y CUATRO AÑOS SE HACE POR PRIMERA VEZ

El administrador del Teatro Municipal, señor Agustín Boza, ha enviado a la Alcaldía una avaluación de los bienes existentes en cada una de las diferentes secciones que componen aquella repartición.

Como se recordará el Municipal de hoy data del año 70, siendo ésta la primera vez que se levanta un inventario de los bienes. Lleva, pues, cincuenta y cuatro años de vida y sólo hoy, bajo esta laboriosa administración, se viene a determinar cuál es el haber del teatro.

Para hacer la avaluación se ha tomado como base el estado en que se encuentran los útiles, decorados y demás especies, considerándose solamente aquellos que se encuentran en buen o regular estado, y dividiéndo en categorías los objetos, materia de la tasación. Para el avalúo de la música se ha consultado diferentes fuentes de información.

Las diversas secciones dan el resultado siguiente:

Música	63.476.—
Sastrería	648.415.—
Decorado	209.500.—
Utilería	44.795.—
Electricidad	34.192.60
Gas	24.818.—
Mobiliario	205.158.—
Total	$ 1.240.355.60

Hay que tomar también en cuenta el terreno, que ha sido tasado en cuatro millones doscientos sesenta y cinco mil seiscientos pesos, atendiendo a las transacciones recientes que ha tenido lugar en los contornos; y el edificio avaluado en la suma de cinco millones de pesos, ya que con el valor actual de los materiales, no podría hacerse otro igual por menos cantidad.

Ascendo toda la existencia, tomando en consideración el terreno, edificio, útiles, enseres, etc., a la suma de diez millones y medio de pesos.

El señor Boza lleva ya como administrador más de un año, habiendo desplegado durante este lapso de tiempo una gran actividad para poner orden a la administración de que se hiciera cargo.

Basta citar el caso de que es esta la primera vez que se levanta un inventario de los bienes del Teatro Municipal, para darse cuenta de las administraciones anteriores.

Hoy día se encuentran diseminados por México, Perú y otros países suramericanos, decorados que llevan el timbre del Teatro Municipal de Santiago, decorados que salieron del país años atrás, debido a que los administradores fueron incapaces de impedir esta salida.

En el interior del teatro actualmente se hacen algunas notables reformas y mejoras. El piso de la caja de resonancia que hay debajo del proscenio, se está asfaltando, y para hacer esto se ha tenido que extraer las basuras que habían depositadas en el fondo de ella. Además, los maderos que sostenían el proscenio se han revisado, cambiándose aquellos que se encuentran en mal estado.

AGRICULTORES
EL PRIMERO DE MARZO CON MAQUINARIAS PARA LA LIMPIA DE:
CEBADAS — TRIGO
FREJOLES — LENTEJAS
GARBANZOS — ARVEJAS
MOSTAZA — LINAZA
CURAGÜILLA, ETC.
ALFALFA — TREBOL
Ofrecemos nuestro:
ESTABLECIMIENTO PURIFICADOR DE SEMILLAS Y CEREALES
Instalado en
BODEGA PISO DE CONCRETO Y DESVIO PROPIOS
EXPOSICION 1166
CARGA.— Desvío Lizarralde.
OFICINA. — Galería Alessandri 29.
Carvajal y Muñoz
CASILLA 1909.—TELEFONOS: ING. 2047. — NAC. 241

DOUBLE WEAR
TRADE MARK
COLS "CORONA"
Ces fameux Cols se vendent dans les meilleurs magazins de chemiseries
$ 1.80 chacun - $ 10.- la demi douzaine - $ 20.- la douzaine

V A L P A R A I S O (DE NUESTROS CORRESPONSALES)

La Junta del Camino Plano

En la tarde de ayer se reunió, presidida por el Intendente de la Provincia, la Junta del Camino Plano para ocuparse de la aprobación de cuentas de los contratistas, que es la Sociedad Buques y Maderas.

Estas cuentas fueron aprobadas en definitiva, por lo que se acordó reducirlas a escritura pública.

Fallecimiento de un receptor

Ha fallecido en Valparaíso el receptor de mayor cuantía, señor Carlos Navarrete Benítez, vinculado a conocidas familias de este puerto y de la capital.

Guía de despachadores de Aduana

Casilla 1331-Tel. Ing. 3427
VALPARAISO
Aguayo & Bi w"er
Agentes comisionistas en general
DESPACHOS DE ADUANA, EMBARQUES Y DESEMBARQUES
JOSE M. AGUAYO G.
Agente autorizado de Aduana
PRAT 258 — VALPARAISO

CASTRO y ANDREWS
Facilidades en derechos de Aduana
Serrano 22. — Casilla 732
VALPARAISO
COLIN L. CAMPBELL
Bandera 620. — SANTIAGO

GUILLERMO FRIAS M.
Despachos de aduana. Embarques y comisiones en general.
Avda. Errázuriz 532. Casilla 377
VALPARAISO

Pretot Fontaine y Cía.
Blanco 951. — Casilla 32.
VALPARAISO

Pedro Santibáñez
SERRANO 69. — CASILLA 200
VALPARAISO

HERNAN VIGIL
VALPARAISO
Agente General de Aduanas
SERRANO 169

ALBERTO WITTIG IÑIGUEZ
Agente autorizado de Aduana
Casilla 990. Avenida Brasil 293
VALPARAISO

W..GAND & Co.
VALPARAISO
Blanco 891. — Casilla 32.
SANTIAGO
Bandera 547. — Casilla 457.

Wesse, Duval y Cía.
Se encargan de: EMBARQUES Y DESCARGAS MARITIMAS DOCUMENTACIONES RESPECTIVAS, SEGUROS Y DESPACHOS ADUANEROS.

La reunión de los Mayores Contribuyentes

Hoy, a las dos de la tarde, se efectuará en Valparaíso la reunión de los mayores contribuyentes en la Municipalidad de este puerto.

La conscripción naval del Sur

Hoy debe llegar a Talcahuano el vapor "Santiago", de la firma Braun y Blanchard, que trae desde Puerto Montt la conscripción naval de la zona del Sur.

Una vez que deje los conscriptos en Talcahuano, y que llegan a un total de 260, el "Santiago" seguirá viaje a Valparaíso.

El "Oropesa"

Mañana es esperado en Valparaíso el vapor "Oropesa", de la Compañía Inglesa, que hace el viaje de Liverpool por la vía Atlántico-Estrecho Magallanes.

Como hemos dicho, en este barco viene una partida de numerosos turistas ingleses que recorren la América del Sur para regresar a Inglaterra en el mismo vapor por la vía Panamá.

El Embajador de Chile en Washington

Anoche se sirvió en los comedores del Club de Viña del Mar, la gran comida que la sociedad porteña y santiaguina ofrecían al señor don Beltrán Mathieu, Embajador de Chile en Washington, que hoy se dirigirá a reasumir su elevado cargo, ración evidente de las muchas simpatías.

Este banquete fué una exteriorización de las simpatías que ha sabido conquistarse el señor Mathieu en su larga carrera política y diplomática.

La manifestación fué ofrecida en un brillante discurso por el senador por Valparaíso, señor don Guillermo Rivera, que puso en realce las brillantes dotes del festejado.

Contestó, visiblemente conmovido, el señor Mathieu, y su discurso fué interrumpido a cada momento por los aplausos.

Como se sabe, hoy el señor Embajador de Chile ante el Gobierno de los Estados Unidos, y la señora Elena Serrano de Mathieu, se embarcarán a bordo del "Aconcagua" con destino a Washington.

Por primera vez en Valparaíso el "Aconcagua" atracará a la dársena para recibir los pasajeros desde las 12 M. hasta la 1 de la tarde, hora en que abandonará Valparaíso.

Notas sociales

DIA DE RECIBO.—Ayer era día de recibo en casa del señor Arturo Irarrázaval y señora Georgina Llobet de Irarrázaval, quienes durante la temporada veraniega han fijado los días Viernes para recibir a sus relaciones sociales en su residencia en El Recreo.

OPERACION.—En el Pensionado Van Buren ha sido operado por los doctores Betzhold y Fonck el señor Germán Balbontín. Su estado es satisfactorio.

A JAHUEL.—Ayer se dirigió a pasar unos días en Jahuel el doctor Hans Betzhold.

RECEPCION.—Esta tarde la señorita Carmen Prieto Subercaseaux ofrecerá una recepción a un grupo de sus relaciones sociales en su residencia de Viña del Mar.

PIC-NIC.—Mañana la señorita Olga Amenábar Prieto ofrecerá en el lugar denominado "El Retiro", en Quilpué un pic-nic a un numeroso grupo de sus relaciones sociales.

MATINEE.—Próximamente la señorita Mercedes Anguita Buchanam ofrecerá una matinée a un grupo de sus amiguitas en su residencia de El Recreo.

MATRIMONIOO PEREZ LABRA-CEARDI FERRER.—Mañana será bendecido por el Pbro. don Luis Arturo Pérez, en la capilla de los RR. PP. Franceses, de Viña del Mar, el matrimonio de la señorita Amelia Ceardi Ferrer con el señor Luis Ignacio Pérez Labra.

Serán padrinos, por parte de la novia, el señor José G. Ceardi y la señora Amelia Ferrer de Ceardi; y por parte del novio, el señor Víctor Bezanilla Ariztía y la señora Elvira Labra de Pérez.

En la ceremonia religiosa actuarán de testigos, por parte de la novia, los señores Juan Somavía Asquett, Augusto Aninat y José Ceardi Ferrer; y los señores Lauro Pérez Larrain, Gonzalo Arrieta Pereira y José Manuel Bezanilla Jaraquemada, por el novio.

En la ceremonia civil servirán de testigos los señores Almirante Miguel Aguirre, Eduardo Vigil Zañartu y Rómulo Soruco, por la novia; y los señores Carlos Antúnez Cazotte, Carlos Urenda Trigo y Bernardo Salas Errázuriz, por parte del novio.

Acompañarán a la novia como damas de honor, las señoritas Disa Aninat Ferrer, Lola Bofil Ceardi, Raquel Gallardo Ferrer, Clary Briggs Pérez Canto, Olga Soruco del Campo y Mercedes Romaní Ferrer.

El gerente del Transandino

A bordo del "Oropesa" llegará mañana procedente de Montevideo, el Gerente del Transandino, Mr. White.

A Bolivia

En el mes de Marzo próximo se dirigirá a Bolivia, donde pasará una temporada, la señora Marina Coello de Salinas Lozada, esposa del Encargado de Negocios de esa nación, señor Juan Z. Salinas Lozada.

Acompañará a la distinguida viajera, la señorita Carlota Salinas Lozada, que se encuentra entre nosotros desde hace algún tiempo.

De La Serena

Ayer llegó de Serena a bordo del "América", el Coronel señor Ramón Cañas Pinochet, jefe de la II Brigada de Artillería de guarnición en aquella ciudad. El Coronel Cañas siguió viaje a Santiago.

En Valparaíso

Se encuentra en este puerto el señor Emilio Bello Codesido y señora Elisa Balmaceda de ...

La Junta Local del P...

Ayer se reunió la Junta ... Puerto, ...

Al abrirse la sesión, ... te don Javier Herreros ... la Comisión de Puertos ... condiciones para el ... de los sitios del malecón ...

Se dió cuenta del ... baja el precio del ... los sitios de los ... personas que se dedican ... vamente al comercio de ... bles, carbón, maderas ... pasto. Quedó ... mentación de este ...

Al tratarse de la ... José Dolores C... rechazar toda solicitud ... lar cualquier oficina ... del puerto.

Se dió cuenta que el ... movilización había ... labores, y que todas ... serían resueltas por ... nombrada por el Gobierno ... compuesta por los ... Lira y Moisés Poblete ...

AVISOS DE VAPORES

VAPOR PARA SAN ANTONIO
EL VAPOR DE PASAJEROS
"CHILE"
saldrá para SAN ANTONIO el Lunes 18 en la noche, donde recibirá carga para Valparaíso, Coquimbo, Huasco, Taltal, Antofagasta, Mejillones, Tocopilla, Iquique, Caleta Buena y Arica.
De Valparaíso para el Norte, saldrá el Jueves 21 de Febrero, a las 6 P. M.
Por fletes, pasajes y demás pormenores, verse con:
RODRIGO DONOSO G. G. Alessandri 237, Santiago — GONZALEZ SOFFIA CIA. Blanco 903, Valparaíso

The Royal Mail Steam Packet Company
SERVICIO RAPIDO DE — LUJO DESDE — **Buenos Aires a Europa**
Próximas salidas de los afamados vapores A

"ARLANZA"	14,930 toneladas,	14 DE FEBRERO
"AVON"	11,073 toneladas,	28 DE FEBRERO
"ALMAZORA"	15,531 toneladas,	13 DE MARZO
"ARAGUAYA"	10.530 toneladas,	20 DE MARZO
"ANDES"	15,620 toneladas,	3 DE ABRIL
"ARLANZA"	14,930 toneladas,	17 de ABRIL

Próximas salidas de la Línea D.
"DARRO" . . . . 29 Febrero "DESNA" . . . . . 28 de Marzo
"DESEADO" . . . 14 Marzo "DEMERARA" . 11 de Abril
Rebajas en boletos de ida y vuelta con descuento adicional para familias. Hay camarotes de 1, 2 y 3 camas, y también combinaciones de departamentos de lujo con baño privado y toda clase de comodidades.
Viajes de llamada desde varios puntos de Europa, Siria y Turquía.
The Pacific Steam Navigation Company
CASILLA 536. — SANTIAGO. — AGUSTINAS 1017
SUB-AGENTES. Compañía Expreso Villalonga y Compañía Transportes Unidos

SOCIEDAD MARITIMA Y COMERCIAL R. W. JAMES y Cía.
LINEA DE VAPORES RAPIDOS DE PASAJEROS
FLORA para Coquimbo, Huasco, Taltal, Antofagasta, Mejillones, Tocopilla, Iquique, Caleta Buena y Arica, saldrá el MARTES 19 DE FEBRERO, A LAS 6 P. M.
FRESIA para Lota, Corral, Tomé y Talcahuano saldrá el DOMINGO 24 DE FEBRERO, A LAS 4 P. M.
Por fletes, pasajes y demás pormenores, verse con
Sociedad Marítima y Comercial R. W. JAMES y Cía. Blanco 1014. — Tel. Inglés 2652 VALPARAISO — LUIS A. GONZALEZ Bandera 152 SANTIAGO

GRACE LINE
"SANTA LUISA"
Saldrá de Valparaíso el 20 de Febrero, a la 1 P. M.
Gran rebaja en los precios de Pasajes a Nueva York
PROXIMAS SALIDAS { "SANTA TERESA", Marzo 5. "SANTA ANA", Marzo 19. "SANTA ELISA", Abril 2.
SOLICITEN PORMENORES DE LOS AGENTES:
GRACE y Cía. (CHILE) S. A.
HUERFANOS 1087, SANTIAGO

Compañía Sud-Americana DE VAPORES
SERVICIO DIRECTO RAPIDO A NEW YORK
en 18 días, con escala en Antofagasta, Iquique, Callao, Payta y Cristóbal. PROXIMAS SALIDAS
"TENO" Viernes 15 de MARZO, a las 4 P. M.
"ACONCAGUA" Sábado 12 de Abril, a la 1 P. M.
EL PASAJE A NUEVA YORK VALE 250.00 DOLARES EN PRIMERA CLASE Y 110 00 EN INTERMEDIA; A CRISTOBAL, 150.00 Y 55.00 DOLARES, RESPECTIVAMENTE
SERVICIO A GUAYAQUIL
con escalas en Coquimbo, Antofagasta, Gatico, Tocopilla, Iquique, Caleta Buena, Arica, Ilo, Mollendo, Chala, Pisco, Tambo de Mora, Callao, Salaverry, Pacasmayo, Eten, Pimentel, Payta y Guayaquil. PROXIMAS SALIDAS:
"PALENA" Viernes 22 de Febrero, a las 4 P. M.
"HUASCO" Viernes 7 de Marzo, a las 4 P. M.
SERVICIO A PIMENTEL
con escalas en Coquimbo, Huasco, Caldera, Chañaral, Taltal, Antofagasta, Iquique, Pisagua, Arica, Ilo, Mollendo, Lomas, Pisco, Cerro Azul, Callao, Huacho, Supe, Huarmey, Casma, Samanco, Chimbote, Salaverry Pacasmayo, Eten y Pimentel. PROXIMAS SALIDAS:
"MAPOCHO" Viernes 29 de Febrero, a las 4 P. M.
"CACHAPOAL" Viernes 14 de Marzo, a las 4 P.M.
TARIFA REDUCIDA EN LOS PASAJES DE CAMARA DE LAS LINEAS A GUAYAQUIL Y PIMENTEL, ENTRE PUERTOS CHILENOS: ANTOFAGASTA, $ 125; IQUIQUE, $ 171; ARICA, $ 192
Al solicitar un pasaje es indispensable la presentación del certificado de vacuna
WESSEL DUVAL & Cía.
Huérfanos esq. Morandé, Agentes
COMPAÑIA TRANSPORTES UNIDOS
Estado esquina Delicias, Sub-Agentes

P. S. N. C.
VAPORES PARA EUROPA
OROPESA, 22 Febr. 3 P. M.
OROYA (1) 8 Mar. 1 P. M.
ORCOMA, 5 Abril 1 P. M.
ORIANA, Vía Estrecho de Magallanes. Saldrá de Valparaíso el 20 DE MARZO, a las 3 P. M.
(Para Antofagasta, Mejillones, Arica, Mollendo, Ilao, Balboa, Cristóbal, Habana, Santander, Vigo, ... y Liverpool)
(1) El OROYA hará escalas adicionales en JAMAICA y BERMUDA.
VAPORES PARA NUEVA YORK
GRANDES REBAJAS DE PRECIOS
Essequibo 29 de Febr. / Ebro 28 de Marzo / Essequibo 23 de Abril — 1 P. M. (Para Antofagasta, Iquique, Mollendo, Callao, Salaverry, Paita, Cristóbal, Nueva York)
The Pacific Steam Navigation Company
AGUSTINAS 1017 — SANTIAGO — CASILLA ...
Sub-agentes: Transportes Unidos, Estado esquina Delicias; Expreso Villalonga, Agustinas 640.

Soc. Anón. Com. Braun & Blanchard
SERVICIO DE VAPORES
MAGALLANES De Valparaíso, el 17 de Febrero, para SAN ANTONIO, TOME, TALCAHUANO, CORONEL, CORRAL (VALDIVIA), PUERTO MONTT, CASTRO Y PUNTA ARENAS.
VALDIVIA De Valparaíso, el 18 de Febrero, Coquimbo, Huasco, Caldera, Taltal, Antofagasta, Mejillones, Tocopilla, Iquique, Arica.
SANTIAGO De Valparaíso, el 20 de Febrero, Coquimbo, Huasco, Caldera, Taltal, Chañaral, ... gasta, Tocopilla e Iquique.
CHILOE De Valparaíso, el 21 de Febrero, mediodía, para: Coquimbo, Huasco, ... Taltal, Antofagasta, Tocopilla, ... Arica.
VAPOR A EUROPA
LLANQUIHUE Saldrá para LONDRES el Lunes ... Febrero, con escalas en Antofagasta, ... Payal. Recibirá carga en San Antonio de el 6 y en Valparaíso desde el 12.
SERVICIO REGULAR DE PASAJEROS Y CARGA A BUENOS AIRES
TARAPACA Este espléndido vapor, ex-"PRESIDENTE MITRE", con magníficas comodidades para pasajeros, saldrá de Valparaíso el ... Marzo, para: SAN ANTONIO, TALCAHUANO, CORRAL (VALDIVIA), PUERTO MONTT, CASTRO, PUNTA ARENAS Y BUENOS AIRES. Oportunidad para trasladarse a Buenos Aires, conociendo los canales magallánicos, considerados en el mundo por su belleza panorámica. Precios reducidos.
SANTIAGO AUGIER, BENAVIDES y Cía. BANDERA 180 — VALPARAISO BLANCO 957-959 Telef. Inglés 2747, Nacional ...

INFORMACIONES DEL INTERIOR (DE NUESTROS CORRESPONSALES)

TACNA

Mal servicio telegráfico

(De nuestro corresponsal, por telégrafo)

ARICA, 15.— La prensa, el comercio y el vecindario se quejan del mal servicio telegráfico, pues son continuas las interrupciones por el mal estado de las líneas de Copiapó al Sur.

La competencia de la "Vía Mollendo"

(De nuestro corresponsal, por telégrafo)

ARICA, 15. — La Administración del Ferrocarril de Arica a La Paz, estudia los medios de afrontar la competencia que le hace la "Vía Mollendo", en la internación de productos con destino a Bolivia, pues la empresa que tiene a cargo esta vía ha rebajado sus tarifas en un veinticinco por ciento.

ANTOFAGASTA

La partida del Gobernador de Tocopilla

(De nuestro corresponsal, por telégrafo)

TOCOPILLA, 15. — En el vapor "Chile" se embarcó el Gobernador de ésta, señor Tomás Lawrence, quien va a hacerse cargo de la Gobernación de Lautaro.

Lo despidieron a bordo las autoridades locales y el alto comercio. En el pueblo se siente el retiro del inteligente y laborioso mandatario del departamento.

La Municipalidad, el comercio y la policía, lo obsequiaron valiosos regalos, y la prensa en general dedica un elogioso concepto a la labor de este funcionario.

COQUIMBO

Accidente ferroviario en La Placa

OVALLE, 11. — Por la quebradura de un riel en un terraplén de la quebrada de La Placa, se produjo un accidente ferroviario, que por tratarse de un tren de carga no fué de grandes proporciones, pues sólo ha tenido que lamentarse la muerte de un obrero, Henríquez. Algunos otros que viajaban en el mismo tren han sufrido heridas de poca consideración.

Ha llamado la atención el hecho de que la noche en que ocurrió el accidente, no había quién fuese a curar a los heridos, pues no se hallaba presente el médico de la Empresa ni el practicante, y costó algunos sacrificios para que los enfermos pudiesen ser atendidos en el hospital que a esas horas estaba cerrado.

C U R I C O

LA HUELGA EN LA HACIENDA HUEMUL

EL INTENDENTE DE LA PROVINCIA DE CURICO HACE UNA EXPOSICION

CURICO, 14. — El Intendente de la provincia, señor Ricardo Costa Pellé ha dirigido una carta a un diario local, en la que dice que en cuanto tuvo conocimiento de la huelga en la Hacienda Huemul, se trasladó a ella, en donde mantuvo una conferencia con el propietario, quien le manifestó que las peticiones formuladas por los huelguistas eran en su mayor parte inaceptables, pero que en cuanto al aumento de jornales, horas para comidas, raciones de tierras, talaje para animales, habitaciones para viviendas, medias para siembras de trigo, y chacras y trabajo para los menores de 15 años, no tenía inconveniente en concederles algunas ventajas.

Hecho esto, el señor Intendente hizo reunir a los inquilinos en número de sesenta más o menos y les habló largamente explicándoles las concesiones hechas por su patrón, el significado de sus relaciones con la Federación Obrera y el resultado que podía acarrearles una actitud violenta como la que habían asumido. Acto seguido les pidió que manifestaran sus reclamos, pero ellos se consideraron satisfechos con todo lo concedido y actuado, prometiendo reanudar sus labores, lo que hicieron media hora después.

En vista de que se había solucionado el asunto, el señor Intendente regresó a Curicó y dió cuenta de su actuación al Ministerio del Interior.

Pero que la Federación Obrera no se dió por satisfecha con estas resoluciones y procedió a hacer publicaciones en los diarios, procurando desvirtuar todo lo hecho, dando como pretexto informaciones aisladas de inquilinos que no se hallaban presentes en los arreglos anteriores y atribuyendo a los carabineros una actitud violenta y amenazadora, de lo que protesta enérgicamente y deja claramente establecido que la huelga estaba terminada definitivamente el 2 de los corrientes.

Para terminar, manifiesta que considera como un movimiento agitador y subversivo, la actitud que están tomando los delegados de la Federación Obrera en Chimbarongo y San Fernando y que si continúan se verá en la dolorosa, pero imprescindible necesidad de reprimirla con mano enérgica, y sin consideración.

En el Cementerio ocurre algo grave

OVALLE, 11. — Posiblemente por la falta de nichos, se están desalojando de algunos de ellos, a los muertos que han permanecido más tiempo, o a los que no tienen un deudo cercano que reclame por ellos. Dos o tres cadáveres son echados en una sola urna y guardados en un nicho.

Los denunciantes de este hecho, se apersonarán al Administrador, a fin de pedirle que ordene la construcción de nuevos nichos, ya que al proceder en la forma que lo hacen se infringen las órdenes del Código Sanitario, a este respecto.

ÑUBLE

Los funerales de un guardián

CHILLAN, 14. — Ayer se efectuaron los funerales del guardián de policía Carlos Valenzuela, que murió trágicamente en circunstancias que montaba un caballo de la nueva partida.

POR BALANCE

Papas amarillas de guarda, 100 kilos, de primera clase, $ 13.00; otra muy buena, $ 10.00; afrecho afrechillo, 46 kilos, $ 7.50; leña monte, trozada, muy seca, 100 kilos, $ 9.00; leña, saco retobado, $ 4.50; carbón espino, tallo, saco 60 kilos, $ 14.00; quillay, $ 8.00; coke, 46 kilos, $ 9.00; forrajes, por mayor y menor; paja para barro, o mejor. **LA GRANADINA, Avenida Matta 1460, Teléfono 113 Parque.**

T A L C A

UNA ANCIANA GUARDA-VIA ATROPELLADA POR UN TREN

EN IGUALES CIRCUNSTANCIAS MURIO SU ESPOSO Y ERA ELLA QUIEN LO REEMPLAZABA EN SU PUESTO

TALCA, 14. — En el mismo sitio en que tres años atrás, murió destrozado por un convoy, Francisco Muñoz, encontró igual muerte trágica su infeliz viuda.

Este desgraciado accidente se produjo en el cruce Colín, en circunstancias que la víctima quiso atravesar la línea para hacer las señales acostumbradas, con la banderola de guarda-vía, al expreso que parte de esta ciudad a la una de la tarde en dirección al balneario de Constitución.

Después del accidente, el tren se detuvo y recogió a la infeliz anciana, para dejarla en la estación de Rauquen, en donde los auxilios que le prestaron fueron vanos, dada su extrema gravedad.

Clorinda Villegas, cuyo nombre es el de la víctima, deja en la orfandad algunos hijos, y entre ellos una joven de 16 años que continuamente la desempeñaba en sus obligaciones de guarda-vía.

Prohibición de cargar armas

(De nuestro corresponsal, por telégrafo)

CUREPTO, 15. — La Gobernación de este departamento ha lanzado un decreto con fecha de hoy dejando sin efecto los permisos para cargar armas prohibidas por todo el período de agitaciones políticas con el fin de no tener que lamentar desagradables incidentes.

Esta medida ha tenido muy buena aceptación dentro de todos los círculos políticos en lucha.

Sentido fallecimiento

(De nuestro corresponsal, por telégrafo)

TALCA, 15. — Grandemente sentido por nuestra sociedad ha sido el fallecimiento del señor Tristán Jara, caballero hondamente vinculado y cuyas dotes de caballerosidad y bondad lo hacían muy querido.

Su enfermedad fué rápida y no alcanzaron a salvarlo ni las solícitas atenciones de su familia, ni la intervención de la ciencia.

Este sensible fallecimiento enluta numerosas familias de destacada actuación en sociedad.

Sus funerales se efectuarán mañana.

Donación del candidato a senador

(De nuestro corresponsal, por telégrafo)

CUREPTO, 15.—El candidato a senador por la provincia de Talca, don Alberto Parot, viendo la angustiosa situación en que se encuentra el hospital de ésta, ha tenido la generosidad de donarle mil pesos.

ALIVIO INMEDIATO DE LA **TOS CONVULSIVA**
tendrán sus niños con el uso del
JARABE A-TOS
a base de Alquitrán y Eucaliptus. Se vende en las BOTICAS SURTIDAS.
LABORATORIO DEL STHENOGEN
SANTIAGO. — CHACABUCO 64.

CAUTIN

Los festejos al Ministro italiano

(De nuestro corresponsal, por telégrafo)

TEMUCO, 15. — Continuaron ayer los festejos al Ministro señor Castoldi. En el Regimiento Tucapel, se efectuó un gran desfile y una revista de gimnasia en su honor. En la noche el Intendente de la provincia señor Rosselot le ofreció un banquete en el Hotel Lassalle, al que asistieron las autoridades locales, civiles y militares, el Cónsul italiano en Valdivia señor Corte y el vice-Cónsul en ésta, señor Manuel Piana.

Durante el banquete hicieron uso de la palabra el señor Intendente el Alcalde señor Cabeza Foster y el juez señor Carlos Cruzat.

La señorita María Castoldi, hija del ilustre diplomático ha sido muy cumplimentada por las damas de la sociedad italiana, las que le ofrecieron ayer un té en el local de la "Fratellanza Italiana", el cual estuvo muy concurrido. El señor Intendente ofreció a la señorita hija del Ministro un bouquet de flores.

MALLECO

Se intenta desrrielar un tren

ANGOL, 14. — Entre las estaciones de Trigal y Traiguén, se intentó desrrielar un tren.

Manos criminales colocaron piedras en la línea, pero afortunadamente la trompa de la locomotora lanzó lejos las más grandes evitándose así la consumación de este atentado criminal.

No se conoce el fin que se perseguía, pues en el tren no iba fuerza de carabineros que pudiesen hacer averiguaciones inmediatas. La policía de Traiguén despachó algunas patrullas por si puede descubrirse algo.

VALDIVIA

Regresa la señora de Varela

(De nuestro corresponsal, por telégrafo)

VALDIVIA, 15.— Hoy regresa la señora Isaura Fernández de Varela.

Llega el Ministro italiano

(De nuestro corresponsal, por telégrafo)

VALDIVIA, 15.— Esta tarde arribará a ésta el Ministro Italiano, Comendador señor Castoldi. Irán a esperarlo a la Estación, numerosas personalidades y las autoridades locales.

El Embajador argentino se encuentra en Osorno

VALDIVIA, 15.— El Excmo. señor Embajador Argentino, señor Malbrán se encuentra en Osorno.

Cortador
para la SECCION SUELA se necesita.
San Francisco 285

La compañía Gutiérrez Ibarra

(De nuestro corresponsal, por telégrafo)

VALDIVIA, 15.— Hoy se estrena en el Teatro Edén, la Compañía de Dramas y Comedias Gutiérrez Ibarra.

La lluvia causa perjuicios

(De nuestro corresponsal, por telégrafo)

VALDIVIA, 15.— Desde antenoche llueve a intervalos, perjudicando los campos de agricultura, los que se encuentran en plena cosecha.

La brigada de la Sección Experimental

(De nuestro corresponsal, por telégrafo)

VALDIVIA, 15.— Hoy llega la brigada de la Sección Experimental de Higiene del Ejército.

Baile en honor de los profesores chillanejos

(De nuestro corresponsal, por telégrafo)

VALDIVIA, 15.— Esta noche se efectuará un gran baile en la Escuela Normal, en honor de los profesores de Chillán que se encuentran en ésta.

El general Lorca visitará el Regimiento Caupolicán

(De nuestro corresponsal, por telégrafo)

VALDIVIA, 15. — El general Lorca, visitará mañana el Regimiento Caupolicán.

Setecientos cincuenta mil pesos para pagar los ...

(De nuestro corresponsal, por telégrafo)

VALDIVIA, 15.— La ... Fiscal de esta ciudad ... setecientos cincuenta mil ... cubrir los sueldos de los ... públicos, por el mes de ... gas Juzgados fiscales.

Se suicida una niña de ... años

(De nuestro corresponsal, por telégrafo)

VALDIVIA, 15.— Una ... cuyo nombre es Felicinda ... 18 años de edad se suicidó ... dose al río.

Esta determinación la ... y la por disgustos de familia.

Reparaciones en la ... dencia

(De nuestro corresponsal, por telégrafo)

VALDIVIA, 15.— Se ... efectuar varias refacciones ... ficio de la Intendencia ... ascenderá a cincuenta mil ...

LLANQUIHUE

Fallece un socio de la ... Roja

PUERTO MONTT, 14.— ... muy sentido el fallecimiento ... ñor Luis Quezada, abnegado ... la Cruz Roja de Hombres ... nerales asistieron numerosas ... nas.

C U L T O

Sábado 16 de Febrero.—Jubileo circulante. Primer día en las Monjas Dominicas de Sta. Rosa. Amunátegui esquina de Rosas.

Por ser día Sábado dedicado a la Santísima Virgen, en la Catedral y comunidades religiosas, letanías, salves, trisagio y bendición con el Santísimo Sacramento.

Santos: San Julián y cinco mil compañeros y Santa Juliana, virgen y mártir.

Misas: Basílica de la Merced, misa cantada y salve, con bendición del Santísimo Sacramento: 6 a 9.
Buen Pastor, Av. Matta: 6.30.
Capilla de Animas: 8, 9 y 9.30.
Capuchinos: 6 a 8.
Carmen de San José, 6.30 y 8.30.
Carmen de San Rafael: 7.
Carmen del Niño Jesús de Praga: 6 a 9.
Casa de María: 6.30.
Catedral: 7.30 a 9.15 (cantada, letanías y salve) y 10.
Curato del Sagrado Corazón de Jesús, Delicias: 7.30 y 8.30.
Curato del Sagrario: 9.30, 10.15 y 11.
Gratitud Nacional: 6 a 9.
Hospital de San Juan de Dios: 5.30 y 9.
La Asunción, 7.30 y 9.
La Estampa Volada (Independencia 633): 7.30 y 8.30.
La Preciosa Sangre: 6.30 y 8.30.
Las Agustinas: 7.30, 8.30 y 9.30.
Las Sacramentinas (Sto. Domingo 2025): 6.30 y 7.30.
Nuestra Señora del Pilar: 6 y 7.30.
Nuestra Señora del ... 8 y 9.
Andacollo: 8 y 9.
Providencia: 8.30.
Recoleta Franciscana: ...
Salvador, 7 a 10.
San Alfonso: 5.30, 6 y ...
San Agustín: 6 a 9.
San Francisco: 6 a 9.
San Francisco Solano: ...
San Ignacio: 5 a 8.30.
San Lázaro: 7.30 y ...
San Pedro: 6.30, 8 ...
San Saturnino, 7 y ...
Santuario de San Antonio ...
San Vicente de Paúl: ...
Santa Ana: 6.30 a ...
Santa Filomena: 6 a ...
Santo Domingo: 6 a ...
Seminario: 6.30 y 7.30.
Templo Votivo del ... (A. Prat ...)
... Virginal Pureza de María ...
... 7 y 8.30.
Visitación: 6, 8.30 ...

Lourdes, continúa ... de costumbre, ... trisagio y bendición con el Santísimo Sacramento.

En San Ignacio, ... de los corrientes, ... de ejercicios de la ... 3 P. M., se dará ... el Santísimo Sacramento ...

En San Francisco, ... mingo del mes, ... mañana y tarde ...

Los sacerdotes que ... trado a ejercicios en ... pectiva, saldrán el Sábado ...

Hoy se inicia el gran raid aereo a Tacna

LA DIRECCION DE LA PRUEBA ESTARA A CARGO DEL JEFE DE LA FUERZA AEREA, GENERAL CONTRERAS, QUE IRA AL NORTE COMO PASAJERO DEL "FERROVIARIO"

LA ESCUADRILLA ESTA COMPUESTA POR LOS AVIONES "COQUIMBO", "GENERAL KORNER", "ATACAMA", "TARAPACA" Y "TACNA"

LAS MAQUINAS EFECTUARAN EL RECO RRIDO HACIENDO LAS SIGUIENTES ESCALAS: LA SERENA, COPIAPO, BAQUEDANO, IQUIQUE, ARICA Y TACNA.

La ceremonia de ayer en el Aeródromo de "El Bosque"

De acuerdo con lo dispuesto por la Dirección de los Servicios de Aviación, hoy, entre siete y ocho de la mañana, se inicia el gran raid aéreo al Norte que la Escuadrilla de ésta realiza en cumplimiento de su programa de instrucción y que aprovechará para inaugurar las pistas de aterrizaje que se han construído a lo largo del territorio de la República. Además, como lo hemos declarado la Dirección de los Servicios, en esta oportunidad, la Aviación Nacional, agradecerá a las provincias del Norte, el valioso concurso prestado en pro del incremento de la Fuerza Aérea Nacional.

La prueba, no sólo tiene un alcance militar sino que tiene otro de mayor trascendencia como es el que se refiere a la nueva etapa que marcará en los medios de comunicación entre las provincias del Norte y el centro del país, y que acortará las distancias en forma verdaderamente sorprendente.

El raid que hoy se inicia constituirá un timbre de justo orgullo para la Aviación Militar y en especial para su jefe, el General señor Contreras, quien ha venido preparando tan gran prueba con todo entusiasmo y dedicación, salvando todas las dificultades inherentes a la ejecución de pruebas de esta naturaleza.

Estará satisfecho con todo esto, el Director de la Fuerza Aérea, ha resuelto dirigir personalmente el raid, lo cual, sin duda alguna, estimulará a los pilotos que participarán en el raid.

LA COLOCACION DE UNA BANDERA EN EL AVION ESPAÑA

En la mañana de ayer se efectuó en el Aeródromo del Bosque, una significativa ceremonia con motivo de la colocación de la bandera española en el avión "España" que obsequiaban los miembros de la colonia.

El señor José de la Vega, en representación de la colonia española entregó al Director de Aeronáutica, General señor Contreras Sotomayor, una bandera española que llevaba la siguiente leyenda:

"La colonia española en nombre de sus connacionales, en Chile agradece a la Dirección General de Aeronáutica, el honor de dar el querido nombre de "España", al segundo avión construído en sus talleres con motor Hispano-suiza y le augura el merecido éxito en el raid Santiago-Tacna-Santiago, 14 de Febrero de 1924".

La bandera fué atada al avión "España" con cintas chilenas. A este acto estaban especialmente invitados el Ministro de España y el Cónsul de este mismo país y altas personalidades de la colonia.

EL POPULAR AVIADOR FIGUEROA

Entre los concurrentes al acto en referencia, se contaba el aviador civil, señor Clodomiro Figueroa, quien concurría por primera vez al Aeródromo del Bosque, después del accidente que sufriera no ha mucho.

El señor Figueroa fué objeto de especiales atenciones de parte de los pilotos militares.

GENERAL CONTRERAS SOTOMAYOR

LOS PREPARATIVOS FINALES

Puede decirse que la tarde de ayer fué dedicada en el Aeródromo del Bosque a ultimar los preparativos para la gran jornada aérea que se inicia en la mañana de hoy.

El Director General, señor Contreras, y demás jefes se ocuparon en revisar el material disponiendo lo necesario para estar listo para la partida.

EL ENVIO DE LA CORRESPONDENCIA

Como lo anunciamos en ediciones anteriores, en los aviones se llevará una determinada cantidad de correspondencia, y diarios.

La Dirección de Correos ha hecho fabricar un timbre especial para las cartas que van por vía aérea.

CONDICIONES A QUE SE AJUSTARA EL RAID

Como lo decimos, la partida de los aviones se hará hoy entre 7 y 8 de la mañana, siempre que las condiciones del tiempo lo permitan.

Damos a continuación las disposiciones adoptadas por la Dirección de los Servicios de Aviación para el raid.

DIRECCION DEL RAID

Aviones "Ferroviario" y "España", partirán 45 minutos antes que la escuadrilla.

Oficiales, Director, General Contreras y piloto Capitán señor Castro en el avión "España".

Teniente Montecinos, con su mecánico, en el avión "Ferroviario".

ESCUADRILLA

Avión de Comando "General Korner", piloteado por el Comandante de la Escuadrilla, Capitán señor Barahona, llevando como pasajero al Inspector de Máquinas señor Seabrook.

Avión "Coquimbo", piloteado por el teniente señor Soza; pasajero, Capitán señor Cruz, de la Academia de Guerra.

Avión "Atacama": teniente señor Marcial Arredondo, llevando como pasajero a su mecánico.

Avión "Tarapacá", piloteado por el teniente señor Lagrèze. Pasajero, su mecánico.

CAPITAN CASTRO

Avión "Tacna": piloto teniente señor Herreros. Pasajero, su mecánico.

ETAPAS

Primera: Aeródromo "La Serena".
Segunda: Aeródromo "Copiapó".
Tercera: Aeródromo "Baquedano".
Cuarta: Aeródromo "Iquique".
Quinta: Aeródromo "Arica-Tacna".

Al regreso, si se efectúa en buenas condiciones, se aterrizará en Antofagasta, Vallenar, Ovalle e Illapel.

La estada en los aeródromos término de etapa, dependerá de las condiciones en que se llegue, siendo la orden de la Dirección permanecer el tiempo estrictamente indispensable para la revisión y alistamiento del material.

TIEMPO QUE SE EMPLEARA EN EL RAID

Como lo hemos informado, se ha calculado emplear de cinco a seis días en el raid desde El Bosque a Tacna, haciendo jornadas diarias de dos horas, más o menos. Evidentemente que esta resolución queda subordinada al estado del tiempo.

SERVICIO ESPECIAL DE TELEGRAFO

Se ha establecido un servicio especial de telégrafo en comunicación con la Dirección de los Servicios, que irá informando del desarrollo del raid.

LAS CANCHAS DE ATERRIZAJE

Las comunicaciones recibidas ayer en la Dirección de Aviación hacían saber que las canchas de aterrizaje están listas, como también los estanques donde deben proveerse de bencina los aviones.

LA DIRECCION DE AVIACION

Para atender el despacho de los asuntos urgentes y demás servicios de aviación, ha quedado el Ayudante de la Dirección de Aviación, Capitán señor Francisco Quevedo.

Como se recordará, el distinguido oficial nombrado, figuraba como pasajero de uno de los aviones que van al Norte, pero el Director de los Servicios, considerando que debe quedarse al frente de este Departamento uno de los oficiales más capacitados, dispuso en la orden del día que éste fuera el Capitán señor Quevedo.

EL ENTUSIASMO QUE DESPIERTA LA NOTICIA DEL RAID

No sólo en Santiago sino que también en las provincias del Norte, la noticia de la realización del raid ha despertado gran entusiasmo e interés.

Son muchas las personas que han concurrido estos últimos días a la Inspección de Aviación, en demanda de noticias y detalles sobre el raid.

Nuestros corresponsales en el Norte nos comunican que en esas ciudades hay gran expectación por el raid y que se espera con verdadera ansiedad el momento en que los aviones lleguen a los distintos puntos indicados para aterrizar.

Además se les prepara grandes recepciones y fiestas.

Entre los telegramas recibidos anoche, damos el siguiente:

"ARICA, 15. — Ha causado gran entusiasmo popular el raid que los aviadores militares preparan hacia esta zona.

Se ha comenzado a preparar un regio recibimiento y los campos de aterrizaje que ocupó la escuadrilla que estuvo destacada en 1920, están completamente limpios".

MECANICO Mr. SEABROOK

TENIENTE SOZA

TENIENTE ARREDONDO

TENIENTE BARAHONA

TENIENTE MONTECINOS

TENIENTE LAGREZE

PILOTO HERREROS

NOMBRAMIENTOS DIPLOMATICOS

ENVIA AL SENADO LOS MENSAJES SOBRE LA DESIGNACION DE DON RAMON SUBERCASEAUX PARA EMBAJADOR ANTE LA SANTA SEDE

Se remite también el mensaje sobre nombramiento de don Oscar Gana Serruys para Ministro en Cuba y Venezuela

Hace algunos días, anticipamos la noticia de que el Gobierno tenía el propósito de designar Embajador de Chile ante la Santa Sede a don Ramón Subercaseaux, distinguido político que ha tenido una brillante actuación en la diplomacia.

En efecto, en la mañana de hoy el Presidente de la República y el Ministro de Relaciones, señor Sánchez García de la Huerta, firmaron el mensaje que debe enviarse al Senado pidiendo su acuerdo constitucional para designar al señor Subercaseaux como Embajador ante el Vaticano.

El señor Subercaseaux, durante su vida política ha pertenecido a la Cámara de Diputados, primero y a la de Senadores después, habiendo sido, en varias ocasiones, Ministro de Relaciones Exteriores en administraciones pasadas.

Igualmente, en la tarde de ayer fué enviado al Senado el mensaje por el cual se solicita la autorización constitucional para nombrar como Ministro de nuestro país ante los Gobiernos de Cuba y Venezuela, al señor Oscar Gana Serruys, que en la actualidad desempeña el cargo de Consejero de la Embajada en Washington.

LOS TRIBUNALES DURANTE EL FERIADO

LA CORTE DE APELACIONES LA SALA Y LA SECRETARIA DE TURNO FUNCIONAN DIARIAMENTE EN LA MAÑANA Y EN LA TARDE

Primer Juzgado Civil trabaja en la mañana, en la tarde y en la noche para llevar al día el movimiento y ha dictado más de quinientas sentencias en los procesos electorales

Según hemos informado, los Tribunales de Justicia se encuentran haciendo uso del feriado de vacaciones que la ley les concede, y que principió el día 15 de Enero, para terminar el 28 de Febrero.

Pero, con el objeto de no interrumpir el despacho urgente de los procesos y causas que allí se ventilan, la ley determina que durante el feriado debe quedar una sala en la Corte de Apelaciones de los Juzgados del Crimen, para que hagan esa labor.

LA CORTE DE APELACIONES

En la Corte de Apelaciones correspondió dirigir el turno al Ministro don José Astorquiza, decano del Tribunal, que ha organizado el trabajo.

A su vez, durante el feriado, por disposición expresa de la Corte Suprema, a pedido del Gobierno, los Tribunales deben despachar todas las reclamaciones que se interpongan en causas electorales.

Así es que la Corte de Apelaciones ha tenido que despachar todas las reclamaciones de los Juzgados de su jurisdicción, además, de los procesos criminales con reo preso.

Para este efecto, la Corte funciona con una sala de turno, durante todos los días de la semana, y hace una audiencia en la mañana y otra en la tarde, principiando sus labores a las 9 A. M., y terminándolas a las 9 6 9 P. M.

El turno de vacaciones lo está haciendo la secretaria Fabres, que debe funcionar de una hora antes hasta una después de las audiencias, con todo su personal.

EL JUZGADO CIVIL DE TURNO

Correspondió hacer el turno de vacaciones al Primer Juzgado Civil, servido por el Juez don Humberto Trucco.

Desde los primeros días del feriado, este Juzgado principió a funcionar todos los días, tanto en la mañana como en la tarde, y daba audiencia al público los días Miércoles y Viernes.

El número de audiencias ha tenido que aumentarse a cuatro semanales, a causa del exceso de trabajo.

Actualmente, el Juzgado del señor Trucco está funcionando todos los días, y para poder llevar en orden sus labores, este magistrado concurre al Tribunal en la mañana, en la tarde y en la noche.

El trabajo durante el feriado ha sido extraordinario, especialmente por los procesos electorales y los reclamos de patentes de alcoholes.

Los reclamos sobre inclusiones y exclusiones de electores quedaron fallados ayer, y el número de sentencias dictadas en ellos sube de quinientos. Además, hasta ahora el señor Trucco ha dictado más de sesenta fallos en los reclamos sobre patentes de alcoholes, y espera dejarlos terminados en breve.

El número de sentencias dictadas por el señor Trucco en los procesos de ambas clases llega casi a seiscientos.

CONSEJEROS DE FERROCARRILES

SE HA DESIGNADO AL DIPUTADO DON JUAN PRADENAS MUÑOZ Y AL SECRETARIO DE LA JUNTA CENTRAL FERROVIARIA DON MANUEL ARAYA, EN REEMPLAZO DE LOS CONSEJEROS SEÑORES LEON LUCO Y OPAZO LETELIER, QUE HAN TERMINADO SU PERIODO

La creación de nuevos cargos de Consejeros de Ferrocarriles.—Se encuentra redactado el mensaje correspondiente

SEÑOR PRADENAS MUÑOZ

En nuestra edición de ayer dimos cuenta de que los consejeros de los Ferrocarriles del Estado, señores Ramón León Luco y Pedro Opazo Letelier, cuyos nombramientos emanan del Presidente de la República, habían terminado el período para el cual fueron designados.

Con el objeto de llenar tales cargos, el señor Alessandri procedió ayer a designar los reemplazantes de los señores León Luco y Opazo, nombrando al diputado don Juan Pradenas Muñoz y al señor Manuel Araya, secretario general de la Junta Central Ferroviaria.

CREACION DE NUEVOS CARGOS DE CONSEJEROS

En nuestra última edición adelantamos la noticia de que el Ministro de Ferrocarriles, señor Róbinson Paredes, tenía redactado un proyecto de ley por el cual se crean dos nuevos cargos de consejeros de los Ferrocarriles. Dicho proyecto fué considerado en el Consejo de Ministros de ayer, y se estimó que era de suma conveniencia, pues mediante ese modo podrían ser representados ante el Consejo de la Empresa los empleados a contrata y a jornal.

El mensaje por el cual se solicitará del Congreso la aprobación del proyecto de ley en cuestión, será sometido a la resolución del Consejo de Estado en la sesión próxima.

El mensaje está concebido más o menos en los siguientes términos:

La ley que en 1914 creó el Consejo de los Ferrocarriles, estableció que seis de sus miembros serían de carácter electivo, y el sétimo de carácter permanente (Director General de los Ferrocarriles). El Senado elegiría dos, la Cámara dos y el Presidente de la República, dos.

Como los miembros son, en general, extraños al servicio, en la práctica se ha visto lo beneficioso que sería para la Empresa aumentar el número de consejeros para darle entrada a **"un empleado a jornal y uno a contrata"**, que por las funciones que desempeña, tienen más capacidad que nadie para imponerse de las necesidades y deficiencias del servicio.

Por lo anterior, se recaba del Congreso la aprobación del proyecto de ley sobre aumento en dos en el número de miembros de la Corporación. Los nombramientos recaerían en un empleado a contrata y en un operario a jornal, representantes ambos de los obreros. Serían nombrados por el Presidente de la República, por un período de tres años. Podrían, a igual que los demás, ser reelegidos.

El empleado u operario que dejara de pertenecer a la Empresa, dejaría automáticamente de pertenecer al Consejo.

SEÑOR MANUEL ARAYA

EL INTENDENTE DE SANTIAGO

REASUME SU PUESTO EL SECRETARIO SEÑOR DAÑA

En el día de hoy se hará cargo de la Intendencia de Santiago en el carácter de interino, don Pedro Daza B., quien desempeñaba este puesto cuando fué comisionado por el Gobierno para investigar ciertas irregularidades encontradas en la formación de la Junta de Beneficencia de Peteroa. Por el tiempo que durará su ausencia, se nombró Intendentente accidental, al ex-Intendente de Antofagasta, señor Alberto Cabero, el que ha estado desempeñando hasta hoy este alto puesto.

"El Carabinero"

Se encuentra en circulación el número correspondiente a Febrero de esta publicación. Trae un selecto material de lectura y abundantes grabados.

BUENA OPORTUNIDAD

Para entretenerse en las noches. Indíquenos el nombre de uno de los juegos que ha publicado "La Nación" en sus ediciones dominicales y envíenos sesenta centavos y Ud. lo obtendrá elegantemente impreso en cartulina.

NOTICIAS DE CARTAGENA

LOCOMOTORA ATROPELLA A UN PALANQUERO CAUSANDOLE LA MUERTE.—ESTALLA LA ESPOLETA DE UN CAÑON DE ARTILLERIA, DESTROZANDO A UN TRABAJADOR E HIRIENDO GRAVEMENTE A OTRO.—INTERRUPCION EN LAS LINEAS DEL TELEGRAFO COMERCIAL.—EL AMAGO DE INCENDIO DEL CORREO

Nuestro corresponsal en Cartagena nos ha enviado las siguientes comunicaciones:

ACCIDENTE EN LA ESTACION BARRANCAS

CARTAGENA, 15.—Ayer ocurrió en la Estación Barrancas un desgraciado accidente que costó la vida a un palanquero.

En el momento en que el palanquero don Abelino Silva, enganchaba los carros de un tren de carga, una máquina remolcadora lo atropelló causándole graves heridas y contusiones internas, debido a las cuales murió instantes después.

ESPLOTA LA ESPOLETA DE UN CAÑON

CARTAGENA, 15.—Ayer ocurrió un desgraciado accidente en el fundo Llolleo, de San Antonio, a los inquilinos de la hacienda.

En la mañana los trabajadores Anacleto Fernández y Javier Garrido encontraron una espoleta de cañón de artillería en uno de los potreros. Sin saber lo que era el objeto encontrado, se propusieron trasportarlo a las casas del fundo, pero antes quisieron examinarlo. Al hacerlo, explotó.

A consecuencia de la explosión, ambos quedaron heridos. El primero de mediana gravedad, pero el segundo con heridas mortales a consecuencia de las cuales murió momentos después.

Según se comprobó después, la espoleta pertenece a uno de los cañones del Regimiento Tacna, actualmente en aquellos lugares.

AMAGO DE INCENDIO EN EL CORREO

CARTAGENA, 15.—Anteayer se produjo un amago de incendio en la casa habitación del administrador de correos, a causa de la inflamación de un brasero.

El fuego fué dominado oportunamente.

TELEGRAFO COMERCIAL DE SAN ANTONIO

CARTAGENA, 15.—En el fundo Llolleo, del departamento de San Antonio, algunos desconocidos se robaron varios postes del Telégrafo Comercial y juntaron los alambres, lo que ocasionó una prolongada interrupción en las comunicaciones.

EDUCACION

LICEO DE NIÑAS DE ANCUD

SE NOMBRA DIRECTORA A LA SEÑORITA EMELINA ROJAS

Como lo informamos en su oportunidad, se encuentra vacante el cargo de directora del Liceo de Niñas de Ancud, por fallecimiento de la señorita Fidelia Aguila P., que servía desde hace varios años.

Con fecha de ayer se tramitó el decreto que designa para el cargo mencionado a la profesora señorita Emelina Rojas.

La señorita Rojas es una distinguida profesora del Liceo de Talca.

Comité Unido del Profesorado Primario

Durante los días que restan del presente mes, por encontrarse ausente de la capital el tesorero del Comité atenderá todos los asuntos relacionados con la Tesorería, el secretario, en San Francisco 858 (Dep. 23), de 9 a 12 M.

EJERCITO Y ARMADA

MILITARES A INGLATERRA

EL OFICIAL DE INGENIEROS SEÑOR GUSTAVO PINTO FORMARA PARTE DE LA COMITIVA QUE IRA A EUROPA A PERFECCIONAR SUS CONOCIMIENTOS DE AVIACION

En nuestra edición anterior dimos la noticia de que habían sido designados para ingresar a la aviación e institutos militares de Inglaterra, los capitanes señores Castro y Quevedo, y el teniente señor Montecinos.

En el decreto respectivo figura, además, el oficial de ingenieros señor Gustavo Pinto, que va a perfeccionarse en radio-comunicación.

El señor Pinto es un distinguido oficial que tiene a su cargo la enseñanza de radio-telegrafía en la Escuela de Aviación, desde hace cuatro años.

EL OFICIAL SEÑOR GUSTAVO PINTO

HOSPITAL NAVAL. — Se aceptó la propuesta presentada por don Luis Urrutia para proveer de leche al Hospital Naval de Talcahuano.

COMANDANCIA GENERAL DE ARMAS. — El teniente de Ejército señor Hernán María, se encuentra en ésta. Viene destinado a la Comandancia General de Armas.

RETIRO TEMPORAL. — Al capitán de corbeta señor Augusto Romero Aguirre, se le concedió su retiro temporal de la Armada.

REGIMIENTO ESMER. LDA. — El mayor Bernardo Gómez Solar, partirá el 20 del actual, a asumir el comando del Regimiento "Esmeralda" de guarnición en Antofagasta.

FEDERACION DE SUB-OFICIALES RETIRADOS. — Se pone en conocimiento de los socios que hoy Sábado, a las 6.30 P. M., deben asistir a junta general extraordinaria para tomar conocimiento y resolver un asunto de mucho interés para la institución.

Se recomienda la puntual asistencia en el local de costumbre, Huérfanos 1062, tercer piso.

el dolor de oído

es uno de los más terribles padecimientos. Las aplicaciones externas y los lavados suelen ser ineficaces o calmar muy relativa y lentamente. Lo que se desea en esos casos es un alivio rápido y completo. Con lo único que puede obtenerse es con dos tabletas de

INSTANTINA

La acción de este analgésico moderno es tan admirable que el más vivo dolor de oído cede como por encanto, en pocos momentos. Con igual eficacia obra en los casos de dolor de cabeza, muela y garganta; neuralgias; jaquecas; resfríos, etc.

BAYER

INSTANTINA

HOY SE REALIZARA EN BUENOS AIRES EL BULLADO MATCH FIRPO-LODGE

EL PUBLICO NO SIMPATIZA CON LA PELEA. — NADIE TIENE INTERES POR EL ENCUENTRO.—FIRPO SE DESPRESTIGIA.—LODGE, EL FAMOSO ROMPE-QUIJADAS

Muy pocas son las localidades vendidas para este encuentro, que se realizará hoy en Buenos Aires, entre los boxeadores Luis Angel Firpo y Farmer Lodge, dice nuestro corresponsal especial.

Y hay razón para ello. Firpo, el hombre enorme, de fuerzas brutales, el que de un puñetazo sacara del ring por algunos segundos al campeón de los campeones, tendrá por rival a Farmer Lodge, un norteamericano llamado el "Rompe quijadas".

¿Quién es este Famer Lodve?

Lodge, midió ayer en Buenos Aires 1.97 metro de altura. Las demás medidas fueron las siguientes: peso 105 kilos; brazos extendidos 2 metros; tórax normal 107 centímetros

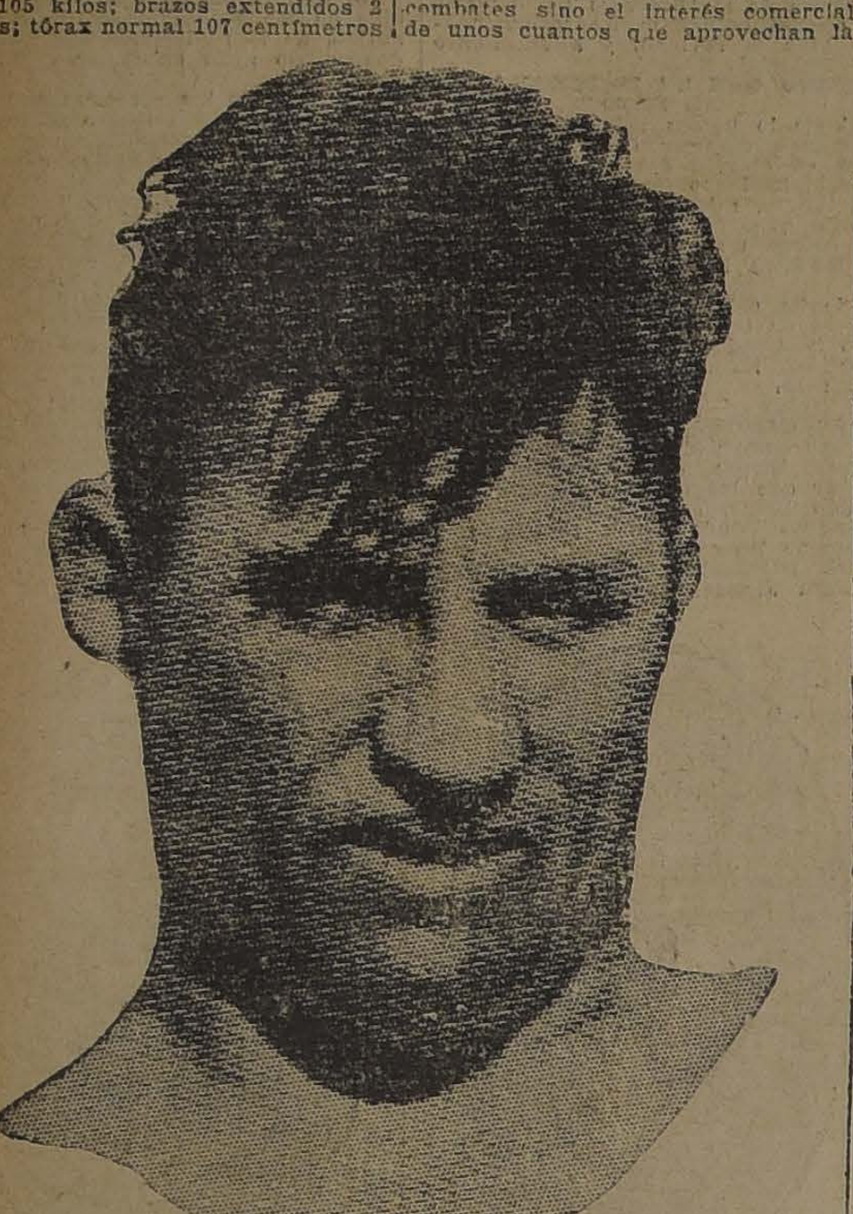

EL DISCUTIDO FARMER LODGE, QUE HOY SE BATIRA CON FIRPO, AL QUE EL CREE DERROTAR

en la inspiración y 98 en la expiración; cintura 90; cuello 44. Sometido a la prueba vital registró para sus pulmones un almacenamiento de oxígeno de 5 litros 200 milímetros.

Como puede verse el norte americano posee un admirable físico, pero no es esto todo en un boxeador para triunfar. Sus conocimientos son escasos y su record es pobrísimo.

No hace muchos meses fué vencido por K. O., en el segundo round por Fred Fulton, un boxeador liquidado y que sólo queda de él su recuerdo. También el viejo Jack Johnson dió cuenta fácil en México del bravo rival que tendrá el campeón suramericano. Lodge, se dejó caer al suelo para defenderse del enorme castigo que le propinaba el hábil viejo.

¿Cómo es posible que se permita este encuentro?

Estas son las causas del desprestigio del box. El público bonaerense no acepta el espectáculo y lo mira sin interés, pues comprende que la lucha no tendrá insidencias que valgan la pena.

Junto con desprestigiarse el box, también se pierde la confianza en Firpo, ya, que el campeón sudamericano repetirá esta vez el cómico match con Tracy.

Es de lamentar que este encuentro se realice, pues es fácil que se mate la enorme afición que existe actualmente en Buenos Aires por el noble arte de las bofetadas.

Los argentinos tienen buenos hombres para hacer de ellos boxeadores y sería de no conformarse que no hubiese ambiente debido a que no se busca la parte deportiva en los combates sino el interés comercial de unos cuantos que aprovechan la popularidad, de algunos ídolos del pugilismo.

Esto es lo que pasa con el match de hoy. Se ha traído del extranjero un boxeador para enfrentarlo con Firpo debido a que no hay por estas tierras un hombre con prestigio para pelear con el "Toro Salavje de las Pampas". Pero, el boxeador que se ha importado no tiene méritos, cobraba poco y no era un peligro para la estabilidad del argentino.

Hay otro que espera su turno. Es Hermio Spalla, un boxeador que también carece de méritos para hacer una lucida actuación frente al argentino.

Y nosotros nos preguntamos después de todo esto. ¿Por qué se han olvidado de nuestro Quintín Romero? Misterios del ring... ¿Es peligroso el chileno?

Esperemos lo que pasará en este match. Pueda que una hábil combinación le dé brillo al espectáculo y entonces todos los que hemos opinado nos equivoquemos...

EL MATCH DE ESTA NOCHE EN EL CIRCO HIPPODROME

HUMBERTO PLANE CONTRA FLORIDOR PINO, EN 12 ROUNDS

Los preliminares y el semi-fondo.—Citación importante. — Las localidades

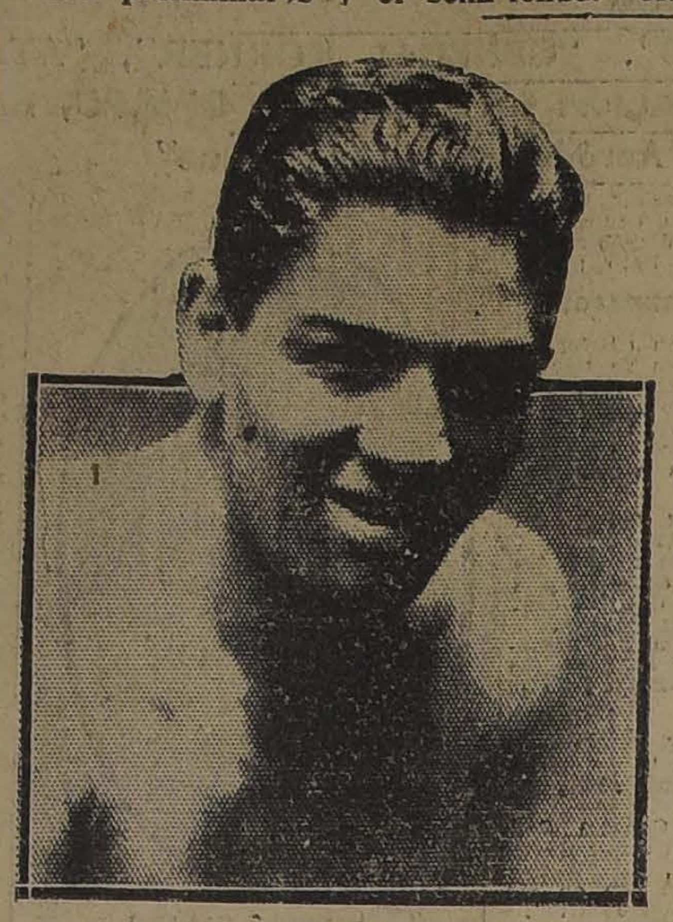

FLORIDOR PINO

HUMBERTO PLANE

Como se ha anunciado, esta noche subirán al ring del Circo Hippodrome, los profesionales del peso, medio liviano, Humberto Plané y Floridor Pino, con el objeto de dirimir superioridades en un match estipulado a doce vueltas.

Esta pelea está llamada a tener un desarrollo emocionante, pues los contendores son verdaderos pegadores y, si bien puede reconocérseles que no han llegado al máximo del tecnicismo boxeril, en cambio, se sabe que son valientes y acometedores, requisitos que el público aprecia con más entusiasmo, pues hay muchos profesionales que amparados por su gran pericia eluden todo combate con esquivadas maestras si se quiere; pero que son tan prodigadas que llegan a lo desesperante.

En el match que se anuncia para esta noche, existe la seguridad de presenciar un combate reñido y muy equiparado, pues los rivales poseen medios igualmente eficaces para el ataque y la defensa.

Terminado el training de cada uno en forma que ambos se manifiestan satisfechos de su estado físico, los contendores — Plané y Pino — se aprestan para desarrollar esta noche la pelea más brava de su carrera boxeril.

EL PRIMER MATCH DE LA NOCHE

A las nueve cuarenta y cinco en punto, subirá al ring la primera pareja de contendores del espectáculo. Son ellos Rutier Parra (Alejandro Romero) y René Contreras, excelentes pesos mínimo, que pelearán cuatro rounds con decisión.

Esta pelea es importante, si se toma en cuenta la acometividad de estos muchachos, demostrada en cada uno de los encuentros en que individualmente han intervenido.

EL MATCH DE SEMI FONDO

A continuación, subirán al ring los boxeadores Teobaldo Vera (58 kilos) y Alberto Abarca (59 kilos), los que deberán desarrollar una pelea a ocho vueltas.

Este combate ha despertado un natural interés, por cuanto se verá a Vera frente a un hombre de su peso, lo que no ocurrió en el último encuentro de este valiente profesional no pudiéndose, en consecuencia, aquilatar en toda su valía, la pericia ni la acometividad que evidentemente posee.

Alberto Abarca es un boxeador llamado a figurar en puestos muy destacados, porque posee condiciones excepcionales de valentía y de habilidad, las que debidamente ejercitadas, le permitirán actuar con especial buen éxito.

EL ARBITRO DEL MATCH DE FONDO

Humberto Plané y Floridor Pino acordaron designar al popular amateur don Guillermo Matte Hurtado para el cargo de árbitro de este importante encuentro. Esta designación ha de ser muy bien recibida por los aficionados, que tienen al señor Matte por uno de los más competentes y serios referées de nuestros rings.

LA HORA DEL PESAJE

Como de costumbre, en la mañana de hoy, a las 11, se efectuará en el local de la Federación de Box de Chile, Arturo Prat 38, el pesaje reglamentario de todos los contendores de los encuentros de esta noche. En la tarde de ayer, los boxeadores Plané y Pino acusaron 65 y medio kilos, según nos lo manifestó uno de los empleados de la empresa.

LAS LOCALIDADES

Las localidades de preferencia estarán a la venta desde las 10 de la mañana de hoy en el local del Circo Hippodrome y la galería se abrirá a las 8 de la noche.

Los que se crean con derecho a entradas de favor, deberán solicitarlas del empresario, en el local de la Federación, a la hora del pesaje.

MANUEL MARTINEZ.—Se cita con urgencia a este profesional para hoy de 6 a 6 1|2 en esta Imprenta.

RAAB RECOLETA B. C.—Hoy a las 6 1|2 P. M., se llevará a efecto la velada boxeril que este Centro ha organizado en honor del boxeador Enrique Lasenbe, para lo cual se ha confeccionado un buen programa de preliminares.

NERVOTON (18)
contra las enfermedades de los nervios.

LUIS VICENTINI SE DIRIGE A LOS ESTADOS UNIDOS

UN GRUPO DE INTIMOS AMIGOS LO DESPIDE AYER EN LA ESTACION MAPOCHO

Por intermedio de "La Nación" envía un saludo al pueblo chileno.—Las últimas palabras del campeón al partir nuevamente en busca de laureles.—Espero que esta vez triunfaré, nos dice Vicentini

Sin anuncio alguno, ayer, en el expreso de las 7.45 de la tarde, ha partido Luis Vicentini a Valparaíso, con el objeto de embarcarse a bordo del "Aconcagua", con destino a los Estados Unidos.

LUIS VICENTINI, QUE AYER TARDE SE DIRIGIO A LOS ESTADOS UNIDOS

Muy pocas fueron las personas que despidieron al campeón suramericano en la Estación Mapocho, y esto se debe a pedido del propio Vicentini, que quiso partir en silencio, con la modestia que le es característica.

Minutos antes de la partida del tren llegó Vicentini a la Estación del Norte acompañado de algunos miembros de su familia e íntimos que iban a dar un último apretón de manos al boxeador chileno que con tanto brillo ha sabido representar el box nacional en los rings extranjeros.

Tan pronto el público se dió cuenta de la presencia de Vicentini, éste fué objeto de una simpática manifestación.

Vicentini, como siempre gentil para nuestro diario, tuvo un momento de charla con nuestro redactor, en la que recordó a todos sus amigos e hizo algunas declaraciones sobre su próxima campaña en los rings de Nueva York.

UN SALUDO DE VICENTINI

—Quiero, nos dijo Vicentini, que sea el gran diario "La Nación" el que se encargue de despedirme de todos los amigos y público en general, ya que los pocos días que he permanecido en mi país me lo han impedido hacerlo personalmente, como habrían sido mis deseos.

LO QUE NOS DICE EL CAMPEON

—Nuevamente a la lucha, exclama Vicentini, ante los pocos amigos que lo rodean; pero esta vez espero que no habrá inconvenientes y que triunfaré . . . Se dice que mi primer match será con Pal Moran, pues así también me lo manifestó Tex Rickard. Si triunfo sobre este hombre, pueden estar seguros mis compatriotas que por primera vez en la historia del box, a un suramericano le cabrá el honor de cruzar guantes con el campeón mundial de peso liviano. Y este honor caerá sobre un chileno; será para mí la mayor felicidad de mi vida poder regalar este honor a mi patria.

—¿...?

—Voy contento y más [illegible] nunca. Los días que [illegible] mi país me han hecho [illegible] Vicentini termina la [illegible] nos: Sin este viaje a [illegible] bría podido seguir luchando carrera. Sentía la necesidad ver.

La campana, esta vez [illegible] partida del tren y el [illegible] tiendo ambos brazos, [illegible] timo adiós.

CRONICA POLICIAL

El gitano juró ante el Crucifijo

Y DESPUES DE CONVENCER A LA SEÑORITA MANUELA DE LA NECESIDAD DE HACER LA CURA DE SUS ALHAJAS PARA ESPANTAR LOS MALEFICIOS, TERMINO SUGESTIONANDOLA Y ROBANDOLE JOYAS POR VALOR DE 12 MIL PESOS

Después de largos meses de vida errante el jefe de la tribu Pontich Virovich ya transformado por el sufrimiento. llega prisionero a Santiago y pretende hipnotizar al juez del crimen para recuperar su libertad

Siempre hay entre nosotros un ambiente de simpatía hacia las gitanas; su figura atrae con sus vestiduras abigarradas de colores, las largas trenzas enchapadas en monedas de cobre rojo y la frente luciendo una diadema barata o envuelta de un mantón de seda antigua. La cadencia del paso y la penetrante mirada hacen olvidar a menudo la distancia que hay entre ellas y la higiene, para dejar a quienes las contemplan, como alucinados en la visión de otras gitanas, las de los cuentos de la abuela, pintorescas y gráciles.

Sin embargo, las gitanas han sido en toda ocasión la causa primera de muchas desventuras. A ellas se deben los maleficios que algunas mujeres adquieren a precios exorbitantes para hacer volver el amor del marido hacia el hogar abandonado; igualmente son ellas en muchas ocasiones las que con curaciones diabólicas apresuran el viaje de algunos seres hacia el otro mundo; y lo que es aún más natural, también son las gitanas las que adivinando la buena ventura hacen arder hogueras en el hogar matrimonial y precipitan su ruina.

Pero todo esto, es más bien una cuestión de leyenda: la acción maléfica de las gitanas se halla por lo general en relación con algunos delitos comunes, que en la mayoría de los casos ocasionan a sus admiradores, y que por eso mismo quedan en la impunidad.

LA TRIBU DE PONTICH VIROVICH

Estas y muchas otras reflexiones van a hacerse seguramente nuestros lectores, y en especial las lectoras admiradoras de la buena ventura que dan las gitanas, cuando se impongan de la historia del jefe de la Tribu de Pontich Virovich, que, después de múltiples hechos, se encuentra encarcelado en Santiago, mientras se le siguen algunos procesos a causa de sus maléficas actividades.

Pues bien, entre las muchas tribus de gitanos que pasan por nuestra capital, llegó a levantar su campamento en los alrededores de Santiago la tribu de Pontich Virovich.

Allí en su campamento, tanto las mujeres como los hombres se dedicaban a ejercitar los ritos de su culto, y una vez practicadas las ceremonias que les son peculiares, salían en grupos de tres o cuatro hombres y mujeres a recorrer la ciudad.

La tribu se componía de cerca de cuarenta familias, que vivían distribuídas en los diversos compartimentos.

El jefe llamado Francisco, presidía las ceremonias y era a la vez el señor político y el más alto funcionario administrativo.

LA BUENAVENTURA DE UNA DAMA RICA

Pues bien, la tribu estuvo en Santiago en el Invierno del año pasado.

En las horas que tenían libres, salían grupos de gitanos y gitanas a recorrer las calles centrales en busca de aquellas personas que podían serles útiles para el desarrollo de sus actividades.

Cierto día del mes de Agosto, iba uno de esos grupos por una de nuestras calles: lo componían el jefe de la tribu, Francisco y dos hermosas gitanas jóvenes, con sus respectivos niños de pecho.

Había en la puerta de una lujosa residencia una dama de gran belleza y simpatía, en quien los gitanos percibieron una segura víctima.

Y a este efecto, las mujeres se le acercaron para adivinarle la suerte.

"¡TE AGUARDAN GRANDES MALEFICIOS!"

Pero mucho antes de que las mujeres pusieran en práctica sus actividades, el jefe de la tribu tomó la delantera, y acercándose a la dama le dijo, con tono misterioso:

—Tú eres muy rica, y tienes muy buena salud; pero te aguardan grandes maleficios si no curas te dinero.

La dama era doña Manuela del Carmen Aránguiz, y en un principio no creyó; sin embargo, observando la pobreza de vestidos de los chicos que llevaban las gitanas, se compadeció y les obsequió algunas prendas de vestir.

El grupo se alejó dando bendiciones a quien procedía en forma tan generosa, pero no tardó en volver por la casa de la señorita Aránguiz.

EL JEFE DE LA TRIBU

Como ya hemos dicho, el jefe de la tribu se llama Francisco, y era un hombre joven, alto, de abundante y reluciente cabellera. Su mirada era penetrante como un acero y sugestionaba a cuántas personas le oponían resistencia. Vestía elegantemente y usaba un valioso cuello de pieles. Todo su aspecto era atrayente y sus modales imponían simpatía.

ACTUA EL JEFE PONTICH

Días después de haber conocido a la señorita Aránguiz, el jefe Pontich volvió a insistir en que era necesario curar el dinero. Le hizo presente que él y sus mujeres estaban tan agradecidos que no tendría otra forma cómo pagarle todos los beneficios que habían recibido de ella. A su vez le dijo que si no se hacía la cura de sus bienes le sobrevendrían grandes maleficios en que perdería toda su fortuna, su salud y su belleza. Como ella miraba con cierta incredulidad tales manifestaciones de adhesión, el jefe Pontich se arrojó de hinojos ante un Cristo crucificado que había en el salón de la casa, y allí gimió y lloró largamente, diciendo que él no permitiría en ninguna forma que su ama, que tanto le había servido y a quien adoraba, y le rendía tal sumisión, insistiera en desafiar el peligro que la amenasaba con siniestra acechanzas.

EL JEFE GITANO

Tanto lloró y gimió el gitano delante del Cristo crucificado que la señorita Aránguiz, accedió a que se hiciera la operación salvadora.

EL RITUAL DE LA CURA DE ALHAJAS

Una vez que el jefe Pontich obtuvo el consentimiento para practicar la salvadora cura de las alhajas, procedió a dar desarrollo al ceremonial del caso.

La señorita Aránguiz lo hizo pasar al salón, y una vez éste en la suntuosa habitación, se colocó una mesa en el centro y se cerraron las puertas y ventanas para dejar la alcoba a media luz.

En seguida, la señorita Aránguiz, desde las habitaciones vecinas, traspotó algunos de sus bienes, joyas, acciones, bonos y títulos comerciales de valor, que representaban unos doce mil pesos.

Todos fueron acumulados sobre la mesa, y el gitano dió curso al ritual de la cura, mediante cánticos, rezos y acciones que se prolongaron por algunos minutos.

Después, ya más tranquilo, abandonó la casa de la señorita Aránguiz, prometiendo volver. En tanto él se alejaba, ella recontó sus haberes, encontrándolos de acuerdo con lo que había llevado para la cura.

SE REPITE LA OPERACION

Según explicó el gitano, la operación de cura debía repetirse por tres veces para que diera el resultado de alejar los maleficios.

Días después, el jefe gitano reapareció en casa de la señorita Aránguiz, repitiéndose la operación.

Y una vez terminada ésta, la dueña contó detenidamente las alhajas, llegando al convecimiento de que el gitano no se había apoderado de ninguna, y era, por lo tanto, una persona honrada.

Por tercera vez, la última que era necesario, el gitano apareció en casa de la señorita Aránguiz, a practicar la operación salvadora de sus bienes, su salud y su belleza. La operación final fué mucho más detenida y rigurosa: hubo mayores cánticos y más acentuadas acciones para espantar los espíritus maléficos que estaban en acecho de la dama.

Finalmente, el jefe Pontich encerró las alhajas en el cofre que le fué presentado y se alejó, advirtiendo, con extraordinaria sugestión:

"No has de abrir este cofre sino de aquí a tres meses, pues si así no lo haces, toda la cura se habrá perdido; y no solamente perderás tu dinero, sino que te sobrevendrá una enfermedad que en breves días pondrá fin horroroso a tu existencia."

La honradez del gitano ya estaba probada por las ocasiones anteriores, pensó lo señorita Aránguiz; ¿y qué objeto tendría aventurar con maleficios? Dejó entonces las cosas tales cuales las había dejado el jefe Pontich.

TRES MESES DESPUES SE ABRE EL COFRE

Pero a lo largo de los tres meses de rigor, se había apoderado inusitada inquietud del ánimo de la señorita Aránguiz, así es que tan pronto se cumplieron, procedió a abrir el cofre.

Y entonces, ¡oh desventura! pudo comprobar que en vez de alhajas sólo había trocitos de carbón y de madera.

Claro, ésta, que no creyó por un momento que se tratara de un maleficio, sino que en el acto se dió cuenta de que había sido engañada en una de las más liturgias formas que se conocen. Y a fin de poner remedio, aunque tardío, el mal causado, dió cuenta del hecho al Juzgado del Crimen de turno, el que en el acto procedió a hacer las diligencias del caso.

EN BUSCA DE LA TRIBU ERRANTE

Como puede comprenderse, la tribu ya había abandonado la capital y la policía de seguridad no pudo encontrar por ninguna parte al jefe del cuento.

Pasaron los días, y [illegible] Juzgado, que era el segu[ndo] men, pudo comprobar [que] se hallaba acampad[a] [illegible] dores de la ciudad de [illegible]

El Juez de dicho tribunal el acto las instrucciones [illegible] se dirigió exhorto al Juez [de] lla ciudad, para que orde[nara] hender al autor del delito remitido a Santiago.

Cumplidas estas dilig[encias] la policía de aquella [ciudad] llegó ayer a la capital.

EL JEFE PONTICH VIENE HA TRANSFORMADO

Lo primero que llamó [la atención] de cuantos tuvieron ocasión al reo a su llegada a [illegible] que estaba sumamente [illegible]

Su apuesta gallardía [había desa]parecido por completo; [la re]tijada melena correspond[iente a] una cabellera revuelta [y la] barba hermosa de [illegible] también había desaparecido.

El jefe Pontich está [illegible] metamorfoseado por [illegible]

ANTE EL JUEZ DE [illegible]

El jefe gitano fué [llevado] de llegar a Santiago, a [prestar de]claración ante el Juez del [Juz]gado, señor Luis Cofré S[ilva].

Pero el gitano negó [rotunda]mente conocer a la señorita [Arán]guiz, y la cura de [illegible] aquélla.

Interrogado acerca de [su estado] de pobreza, y el descuido [en que] ahora se trata, hizo pre[sente que] procedía así porque [illegible] jo, y casado.

Al hablar, el gitano [illegible] profunda amargura.

PONE EN PRACTICA [SUS DOTES] DE SUGESTION

Mientras se realizaba [la diligen]cia, el secretario del [Juzgado se] acercó al gitano, y con [el objeto de] comprobar su personalidad [le hizo] ver la situación en que [se hallaba] y le dijo que no podría [salir de la] prisión sino mediante [illegible] nótico. Le manifestó que [podía hip]notizar al Juez de la [causa y] en esa forma saldría en [libertad].

El gitano fué nuevamente [lleva]do a la presencia del Juez [señor Co]fré Silva, y allí, en med[io de las] miradas de todos, principió a poner en práctica su maravillosa [facultad].

Miraba al señor Cofré [y] revolvía su mirada, [illegible] su vista de acero en [los ojos del] magistrado; pero aquel [illegible] cio al sueño salvador, [illegible] no hubo de darse por [vencido].

Fracasó lamentablemente [en su] intento. En vista de que [no pen]saba él sus delitos, [illegible] además, numerosas víctimas [illegible] ha dejado incomunicado [illegible] algunas diligencias que [illegible] rán su actuación.

EN LA VUELTA DEL CIRUELO..

LO HICIERON BAJAR DEL CABALLO Y LOS TRES INDIVIDUOS LO DESPOJARON DE CUANTO LLEVABA

En la Comuna de San Miguel hay un punto denominado la Vuelta del Ciruelo, y a lo poético del nombre, se une en él siniestra fama. En efecto, casi con que por allí asaltan de día claro. Numerosos hechos así, la atestiguan, y en diversas ocasiones la policía ha tenido intervención sobre el asunto.

El último hecho fué cometido ayer a las 3 de la tarde.

En circunstancias que José Antonio Ulloa iba a caballo por ese camino, gozando acaso de todas las delicias de la vida rural, ajeno a la inquietud de las ciudades cosmopolitas, y absorto en los aires y aromas campesinos, al llegar a la Vuelta del Ciruelo le salieron tres individuos, que en menos de un suspiro se lanzaron contra él.

—¡Arriba las manos! — gritaron los pícaros, deteniendo por el freno su cabalgadura, en tanto otro de ellos lo hacía bajar del caballo y entregar cuanto llevaba encima: un tarro de grasa y un pañuelo de rebozo para su mujer.

Le pegaron, y después huyeron a ocultarse en casa de Hermógenes Alvarado, administrador del fundo San Joaquín de Macul.

Se ignora quiénes son los autores de este hecho criminal, pero alguien reconoció en uno de ellos a un individuo de apodo "Panimae".

El audaz salteo ha alarmado considerablemente a la población, que se queja de la falta de cuidado con que la policía de Santiago cautela los intereses y las vidas de los habitantes de las cercanías de la ciudad.

Desde el locutorio

CUSTODIO HUYO CON LAS BROCHAS

A petición de Jorge Varela, en la esquina de las calles Claras y Merced fué detenido Custodio Banda, a quien se acusa de haberse hurtado en el locutorio de las Monjas del Buen Pastor, cuatro brochas de pintar que aquél avalúa en quince pesos.

En el juzgado del Crimen, Banda dijo que las brochas se las habían comprado a él y que como no se las habían pagado, quiso recuperarlas.

Pero el juez entregó las brochas a Varela y condenó a Banda a diez pesos de multa.

Sociedad Explotadora de Tierra del Fuego

DIVIDENDO PROVISIONAL

Desde el Lunes 10 de Marzo se pagará un dividendo provisional de 3 chelines por acción.

Los accionistas que deseen recibirlo en letras sobre Londres, deben dar aviso por escrito antes del 28 de Febrero, día en que se fijará el tipo de cambio para el pago en moneda corriente.

No se extenderán letras por menos de £ 20.

El Registro de Accionistas estará cerrado desde el día 28 de Febrero hasta el día 10 de Marzo, ambas fechas inclusive.

Valparaíso, 15 de Febrero de 1924.

EL DIRECTOR - GERENTE.

ESTAFA AL TELEGRAFO DEL ESTADO

Acaba de comprobarse un intento de estafa al Telégrafo del Estado. El hecho fué descubierto en el día de ayer y en él se encuentran comprometidas una empleada de la Oficina Central y algunas personas de afuera.

Según nuestras informaciones, se quiso aprovechar para cometer el delito, del servicio de jiros que puede hacerse mediante el Telégrafo del Estado, pero los casi autores de la estafa, fueron sorprendidos.

La cantidad que se pre[tendía esta]far alcanza a [illegible] mil [illegible] sos.

Se encuentran comprometidos [en el] intento de estafa la señorita [illegible] empleada en la Oficina Central, señor Oscar Poblete, con quien ella mantenía relaciones tiempo atrás.

Traslaudados a la Sección [de Segu]ridad, los autores del [delito confe]saron sus intenciones [y fueron] puesto a disposición del [Juzgado del] crimen de turno.

Trágica muerte de un niño

MIENTRAS IBA A COMPRAR LECHE EN COMPAÑIA DE OTROS NIÑOS, GUILLERMO FUE APLASTADO POR UNA CARRETELA

En Las Hornillas ocurrió hace poco un desgraciado accidente en el que resultó muerto un chico de ocho años.

Los hechos ocurrieron en la siguiente forma: Rosa Cruzat envió a su hijo Guillermo a comprar leche al almacén vecino, y éste se dirigía a cumplir su encargo en compañía de otros dos pequeños amigos, cuando fueron sorprendidos por una carretela, que aplastó a Guillermo.

A consecuencias del golpe, el chico falleció a los pocos momentos.

El carretelero huyó, pero fué aprehendido por los vecinos y ha sido ya

Un manto y un anillo

El Domingo pasado, [illegible] rez se encontraba en su [casa de la] calle López 431. Recién [había regre]sado de misa, y andaba [con el] manto puesto.

Pero en esos instantes [llegó] do Valdivieso y a viva [fuerza le] arrancó el manto y un anillo huyendo en seguida.

Ella dió cuenta a la [policía y] avalúa las dos prendas [en la suma] de treinta pesos; en vista [de no apa]recer al juzgado, en [illegible] ha presentado a hacer su [denuncio. Las] prendas fueron avaluadas [por el Tri]bunal en la suma de [illegible]

FERROCARRILES DEL ESTADO

Se pone en conocimiento de los interesados que las bases de las propuestas por durmientes pedidas para el 4 de Abril próximo han sido publicadas.

Más detalles en aviso que se publica en "El Diario Ilustrado".

Santiago, 30 de Enero de 1924.
F—20

TRENES DE EXCURSION A CARTAGENA

El DOMINGO 17 del actual, correrán los siguientes trenes de excursión:

IDA

N.o 59.—Alameda sale 6.40. Cartagena llega 9.12.
N.o 63.—Alameda sale 7.43. Cartagena llega 10.06.

REGRESO

N.o 58.—Cartagena sale 17.00. Alameda llega 20.11.
N.o 60.—Cartagena sale 17.57. Alameda llega 20.55.
N.o 64.—Cartagena sale 20.00. Alameda llega 23.00.

El Administrador de la 2.ª Zona.

15 de Febrero de 1924.

SEÑALIZACION, TELEGRAFOS Y TELEFONOS

Propuestas para el suministro de materiales

Solicítase propuestas públicas para el suministro de los siguientes materiales telegráficos y para teléfonos selectores:

APARATOS;
CABLES;
DUCTOS DE CONCRETO;
MATERIAL DE LINEA, TELEGRAFICO, EN GENERAL;
MADERAS.

Las propuestas se abrirán el Lunes 26 de Mayo, a las 15 horas, en la oficina del Jefe del Servicio, Estación Yungay.

El valor total aproximado de las propuestas que se solicitan, asciende a $ 600.000 moneda corriente.

Bases y demás antecedentes pueden consultarse desde el Lunes 25 del actual, en la Secretaría de dicho Servicio, de 14 a 16 horas, a excepción de los Sábados.

El Jefe del Servicio de Señalización.

Febrero 16 de 1924.

DEPARTAMENTO DE LA VIA Y OBRAS MAPOCHO

Se llama la atención sobre el aviso publicado en "El Diario Ilustrado" solicitando propuestas para la terminación de los talleres de Frenos y Relaminación de la Maestranza Central de San Bernardo.

EL ENCUENTRO DE ESTA NOCHE EN EL GIMNASIO DEL BENITO VERGARA B. C.

LUPERCIO INISTROZA Y HUMBERTO CARICEO

Esta noche, a las 9.30 se verificará en este conocido gimnasio del barrio estación el anunciado encuentro a 10 rounds entre estos profesionales. La pelea promete resultar interesante, por cuanto los protagonistas han tenido una lucida actuación en los rings santiaguinos.

Tanto Cariceo como Inostroza se entrenaron en forma metódica y, según sabemos, se encuentran en magníficas condiciones de training, lo que augura un match bastante reñido e interesante.

El carnet de peleas es el siguiente:

4 rounds entre Miguel Zamora y Enrique La Cruz.

5 rounds entre Benigno Muñoz y Víctor Venegas.

6 rounds entre Francisco Chamorro y Juan Rojas.

Semi-fondo a 8 rounds entre Alfredo Mella e Higinio Acuña.

Match de fondo a 10 rounds entre Lupercio Inostroza y Humberto Cariceo.

Como puede verse, el torneo boxeril de esta noche promete alcanzar el más franco éxito, dada la calidad del novedoso programa.

Las localidades serán a precios netamente populares.

SALVADOR GRECO OBTIENE EL CAMPEONATO PESO MEDIO DE LA FEDERACION AMATEURS

El Jueves se efectuaron en el Hippodrome Circo los matchs por los campeonatos de la Federación Amateurs de Box de Chile, figurando en el programa el match final del campeonato peso medio entre Salvador Greco del Audax y Carlos Aguilar, del Tallman.

El match había logrado despertar interés por los méritos de los adversarios y por el hecho de que hacía poco se habían encontrado estos aficionados, habiendo vencido Greco.

En este match revancha Aguilar se presentaría en magníficas condiciones, con el fin de vengar la derrota.

Greco que es un aficionado que dispone de condiciones para el arte que cultiva, logró el Jueves imponerse sobre su rival después de 5 rounds de pelea, con lo que obtuvo el campeonato peso medio de la Federación Amateurs de Box de Chile.

El actual campeón, como decimos, es un elemento de valor y que, seguramente, dará mayor prestigio y brillo a la institución organizadora de estos campeonatos.

LA JUBILACION DEL PROFESORADO

EL GOBIERNO ENVIA UN PROYECTO DE LEY AL CONGRESO A FIN DE QUE SEA TRATADO EN EL PRESENTE PERIODO DE SESIONES EXTRAORDINARIAS.—EN EL SE ESTABLECE QUE DEBEN CALCULARSE LAS JUBILACIONES "SOBRE LA BASE DE LOS SUELDOS Y PREMIOS DE CONSTANCIA"

El Gobierno ha enviado al Congreso el siguiente Mensaje respecto a las jubilaciones de los profesores de instrucción superior, secundaria y especial.

"El artículo 6.o de la Ley de 20 de Agosto de 1857, establece que los empleados públicos gozarán por jubilación una cuarentava parte de su sueldo por cada uno de los años de servicio que hubieren prestado. El artículo 7.o de la misma Ley que fija el sueldo que debe tomarse por base para la jubilación de los Ministros Plenipotenciarios, de los Encargados de Negocios, consigna en su inciso 2.o la siguiente frase: "No se contarán tampoco los sobresueldos, gratificaciones u otras recompensas extraordinarias que gozare el empleado".

En virtud de esta última disposición las jubilaciones de los empleados de instrucción superior, secundaria comercial y especial, se han concedido hasta la fecha sobre la base de sus sueldos fijos, sin tomar en cuenta los premios de constancia de que gozan en conformidad a la ley de 9 de Enero de 1879 y que constituyen una parte muy apreciable de su renta.

De las disposiciones de la ley de 1857, parece desprenderse que el espíritu de esa ley fué el de eliminar para los efectos de la jubilación, a las gratificaciones extraordinarias de que gozaren los empleados públicos. Y aunque los premios de constancia no pueden tener ese carácter, desde el momento que se pagan al profesorado todos los años en forma regular y permanente y que tienen su origen en una ley de efectos también permanentes, como lo es la de 9 de Enero de 1879, estima el Gobierno, sin embargo, que esa norma consagrada durante tantos años, no puede ser alterada sin que se dicte sobre el particular una resolución de carácter legislativo.

En las condiciones actuales, un profesor titulado de ramos científicos que tiene treinta años de servicios y desempeña igual número de horas de clases, goza de la siguiente renta: $ 9,000 de sueldo fijo; $ 2,700, correspondiente a la gratificación del 50 por ciento sobre su sueldo; $ 6,750, por premios de constancia, y $ 2,025, de gratificación del 30 por ciento sobre los premios, lo que hace un total de veinte mil cuatrocientos setenta y cinco pesos anuales ($ 20,475).

Ahora bien, si ese profesor se ve en la necesidad de jubilar, obtendrá una pensión equivalente a las treinta cuarentavas partes de nueve mil pesos, o sea, una pensión de seis mil setecientos cincuenta pesos anuales.

Tal estado de cosas ha creado una situación tan precaria a los empleados de instrucción, que, con numerosos años de servicios y su salud ya seriamente quebrantada por el trabajo, se ven en la imprescindible necesidad de acogerse a los beneficios de la jubilación, que, como vosotros sabéis, desde hace algún tiempo se vienen otorgando con bastante frecuencia jubilaciones por gracia, que crean una situación de excepción y de privilegio, que es estimada injusta, en favor de determinados profesores.

Por otra parte, las disposiciones de la Ley de 1857, a que me he referido, producen efectos por demás inconvenientes en la enseñanza misma, desde el momento en que los profesores no se allanan a jubilar, sino cuando ven que su vida llega a su fin, que les es materialmente imposible continuar en sus puestos.

Existen actualmente, por eso, numerosos profesores con más de treinta año de servicios, con su salud quebrantada, agotados por la excesiva labor que han desarrollado, y que, por lo tanto, no son factores eficientes, para la enseñanza.

Cree el Gobierno que razones de equidad aconsejan jubilar a los profesores con una pensión que les permita terminar los últimos años de su vida en una situación de relativa holgura, y que la necesidad de mejorar los servicios de la instrucción pública le imponen la obligación de reemplazarlos con profesores jóvenes que estén capacitados para realizar la tarea de renovación y de progreso que requiere nuestra enseñanza.

Estas consideraciones han determinado al Gobierno a presentaros el presente proyecto de ley, que tiene por objeto satisfacer una legítima aspiración del profesorado y una necesidad efectiva de la enseñanza, estableciendo que para la jubilación de los profesores de instrucción superior, secundaria, comercial y especial deben tomarse en consideración los premios de constancia.

En mérito de lo expuesto, oído el Consejo de Estado y con su acuerdo para que pueda ser tratado en el actual período de sesiones extraordinarias, tengo la honra de someter a vuestra deliberación, el siguiente

PROYECTO DE LEY:

Artículo único.— Las jubilaciones que, en conformidad a la ley de 20 de Agosto de 1857, se concedan a profesores de instrucción superior, secundaria, comercial y especial, se calcularán sobre la base de sus sueldos y premios de constancia.

Santiago, de Febrero de 192. — **Arturo Alessandri.— Guillermo Labarca Hubertson".**

LA SITUACION ACTUAL DEL EJERCITO Y ARMADA

MALESTAR QUE CAUSA EN LAS INSTITUCIONES ARMADAS LA RELEGACION DE LOS PROYECTOS DE LEYES DE SUELDOS, ASCENSOS Y RETIRO

El acuerdo tomado últimamente por los congresales de suspender las sesiones, ha causado, se nos informa, una amarga decepción en nuestras instituciones armadas, pues ellas esperaban ansiosamente el despacho de los proyectos de leyes de sueldos, ascensos y retiros, que el Ejecutivo tuvo a bien incluir en la convocatoria.

El personal del Ejército y la Armada, según nuestros informantes, tenían fundadas esperanzas de que los congresales dedicaran mayor interés para poner término a una situación tan angustiosa como la que sufre desde hace algún tiempo.

Las duras cavilaciones ocasionadas por la situación anormal en que se encuentran nuestros militares y marinos, por las deficiencias de las actuales leyes de ascensos, sueldos y retiros, eran atenuadas únicamente por la esperanza de que los proyectos correspondientes, presentados al Congreso por el Ejecutivo, fueran despachados oportunamente, y, al producirse el acuerdo de suspender las sesiones del Congreso, se ha dejado notar en las filas un marcado malestar.

Hay que recordar, se nos ha dicho, que el sueldo que gana hoy un soldado es una irrisión, ya que su alcance mensual líquido no puede ser mucho más de $ 100, cantidad insignificante si se considera no sólo las necesidades personales, sino también las de las familias.

EL CONSEJO DE ESTADO

NO CELEBRO SESION POR FALTA DE NUMERO

En la tarde de ayer, el Consejo de Estado, no celebró la sesión para que había sido citado y que tenía por objeto sancionar los proyectos de reformas constitucionales, legales y reglamentarias, despachadas últimamente por el Congreso nacional.

En esta misma reunion esta Corporación debía haber despachado el proyecto de ley que autoriza al Presidente de la República para pagar, por duodécimos, diversas partidas del Presupuestos Generales de la Nación y entre los que se encuentran los sueldos del personal de la Administración Pública.

Como es sabido, se esperaba, tan sólo que el Consejo de Estado, sancionara esta Ley, para expedir un decreto poniéndola inmediatamente en vigencia y poder, de esta manera, proceder al pago de los sueldos alrededor del día 26 del presente, como ya lo hemos anunciado.

Ayer concurrieron solamente al Consejo los señores, General don Luis Cabrera, Pbdo. don Luis Campino, don Angel Guarello, don Alfredo Rioseco y el Ministro de la Corte, señor De la Fuente.

Se ha pedido a algunos Consejeros que se encuentran ausentes de la capital, concurran a la sesión para que se citará en la semana próxima.

DON HERNAN DOMEYKO

EL GOBIERNO DE POLONIA LE CONFIERE UNA IMPORTANTE CONDECORACION

Como un homenaje a la memoria del ilustre sabio y educacionista don Ignacio Domeyko, el Gobierno de Polonia ha acordado conferir la condecoración de la orden de "Polonia restituta" a su hijo, nuestro compatriota don Hernán Domeyko.

Este distinguido caballero vive alejado del mundo, entregado por entero a la vida espiritual y religiosa, en su sereno retiro de sacerdote.

Vive don Hernán Domeyko en una quinta llena de tranquilidad en la que, junto con entregarse a la lectura de los libros sagrados, dedica su vida a la atención de los pobres.

Silencioso, hace una labor de filántropo y de hombre desprendido.

La distinción que hoy le confiere el Gobierno de Polonia es el digno homenaje al hijo de un sabio ilustre y la coronación merecida de una existencia ejemplar.

El Encargado de Negocios de Polonia comunicó ayer a la Cancillería esta resolución de su Gobierno.

CARTA AUTOGRAFA

DEL PRESIDENTE DEL PORTUGAL AL PRESIDENTE ALESSANDRI

El Ministro del Portugal ha hecho entrega al Canciller señor Sánchez García de la Huerta, para que la ponga en manos de S. E., una carta autógrafa del actual Presidente de esa República, por la que le comunica su ascensión al poder.

MONUMENTO AL POETA MAGALLANES MOURE

Se prosiguen activamente los trabajos para que pronto sea una realidad el monumento al poeta Magallanes Moure.

Hasta hoy se han recibido las siguientes erogaciones:

Amigos de Magallanes	$ 1,500
Guillermo Labarca Hubertson	100
Amanda Labarca Hubetson	100
"La Nación"	300
"El Mercurio"	300
Arturo Fernández Pradel	100
Olegario Iazo Baeza	100
Arturo Meza Oliva	100
Héctor Arancibia Laso	50
Guillermo Canales Pizarro	50
L. L. Z.	5
Guillermo Ahumada Echeverría	40
Nicolás Novoa	50
Aída Moreno Lagos	20
F. F. J.	2
Alfredo Adduard	20
Hernán Díaz Arrieta	50
G. G. V.	10
G. C. A.	20
Carlos Silva Vildósola	50
Guillermo Feliú Cruz	50
J. P.	10
Rafael Huneeus	30
Alberto Valnzuela Llanos	100
R. A.	5
L. J. E.	20
F. O. P.	50
Mariano Quiroz	20
Sergio Ried	5
Héctor Ried	5
Horacio Ried Carrera	5
Isabel Ried Carrera	5
J. E. R.	20
M. H. R.	10
Luis Barros Merino	50
María Monvel	50
Editorial Calpe	50
J. V. S.	50
J. V. S.	100
Hipólito Eyraud	100
Julio Garrido Matte	100
Próspero Bisquertt Prado	50

Toda correspondencia relativa al "Grupo Amigos de Magallanes", debe ser dirigida a la casilla 1476, Santiago.

JUEGOS FLORALES

A BENEFICIO DE LA ASISTENCIA PUBLICA

El día 28 del presente mes se cerrará el plazo de recepción de los trabajos literarios para el concurso de los Grandes Juegos Florales que se llevará a efecto a fines de Marzo próximo, con el objeto de allegar fondos para la creación y mantenimiento de la pósta número 4 de la Asistencia Pública.

Hasta la fecha se han presentado más de cien trabajos en los diversos temas que abarca el Concurso, y a juzgar por el mérito de ellos, se espera que dichos Juegos Florales será todo un magnífico éxito.

La fiesta de entrega de los premios se efectuará en el Teatro Esmeralda de esta capital y ella será presidida por S. E. el Presidente de la República y demás autoridades locales.

Actualmente los organizadores están formando la Corte de Amor, que constará de treinta señoritas de lo más distinguido de los barrios Matadero-Avenida Matta.

BOY - SCOUTS

BRIGADA EDUCACION N.o 1.— Excursión de Girls Guides.—Hoy Sábado 16 del presente, en el tren de las 4.25 P. M., parte a Llolleo un grupo de 20 girls de esta antigua brigada al mando de su comandante señorita Victoria Caviedes y acompañada de varios directores.

Establecerán su campamento en Lo Gallardo, como a media legua del balneario de Llolleo, en una propiedad cedida galantemente por el ingeniero agrónomo don Víctor M. Valenzuela, entusiasta director de la brigada en referencia y quien, además, dictará dos o tres conferencias de su especialidad, al alcance de las educandas.

El programa instructivo que se propone desarrollar la señorita Comandante, es bastante amplio y práctico, según hemos sido informados por el secretario general y provincial, que participa también de la excursión.

NO LO OLVIDE

Que "La Nación" le mandará un lindo juego por sólo sesenta centavos.

ROLLOS PARA AUTOPIANOS

DE LA ACREDITADA MARCA

CRS

ULTIMAS NOVEDADES PUBLICADAS, a

$ 10.= cada uno

TUT-ANKH-AMON—Paso Camello
PADRE NUESTRO—Tango
ELEONORA—Hermoso Shimmy
LA CRUZ DE GUERRA—Marcha
ELECTRIC GIRL—Shimmy
J' EN AI MARRE—Shimmy
AMAPA—Maxixa Brasilera

Además de un repertorio de más de 100 piezas bailables de actualidad.

Casa CESAR RAU
AHUMADA 31

VENTAS POR MAYOR Y MENOR.—GRANDES DESCUENTOS A COMERCIANTES

HOY Sábado

GRAN LIQUIDACION DE SALDOS

Casa Emilio Delporte y Cía.

BANDERA esquina ROSAS

ELECTION

La marca Election es el Reloj que mayor satisfacción da por su marcha cronométrica

"GRAN PRIX" BERNA — 1914 — POR SU EXACTITUD CRONOMETRICA

GILSON

LAWN-TENNIS

EL TERCER CAMPEONATO ANUAL EN SAN BERNARDO

EL PROGRAMA DE LA COMPETENCIA

Estarán ya próximo a cerrarse las inscripciones para el tercer campeonato de San Bernardo que con tanto entusiasmo y éxito se prepara. Se aprestan a participar en sus diversas competencias valiosos elementos de la capital y aún los mejores "rackets" suramericanos, como son los hermanos Torralva y los señores Dalgalarrando, Doren, etc., quienes se han inscrito n algunas de las competencias.

Por última vez publicamos hoy el programa íntegro rogando a los interesados, enviar sus inscripciones antes de la fecha que fija el reglamento, fecha en que se cerrarán impostergablemente.

PROGRAMA

1.—**Campeonato de San Bernardo.**— Solo para caballeros (socios y veraneantes de San Bernardo). Copa obsequiada por el señor Armando Courbis Q., que debe ganarse dos años seguidos o tres veces en todo por el mismo jugador. El ganador obtendrá el título de Campeón de San Bernardo por el año 1924. Defiende el título el señor René Honorato C.

2.—**Campeonato de San Bernardo.** —Premio especial. Dobles para caballeros (socios y veraneantes de San Bernardo). Este premio se gana una sola vez. La pareja ganadora tendrá el título de Campeón de San Bernardo por 1924. En 1923 vencieron los señores Jorge Lawrence y Miguel Guillen.

3.— **Copa Club Ferroviario de Tennis San Bernardo.**— Solo para socios accionistas del Club. La copa deberá ganarse dos años seguidos o tres veces en todo por el mismo jugador. Defiende la Copa el señor Jorge Bañados G.

4.—**Gran Premio Especial.**— Solo, para caballeros, todo competidor.

5.—**Premio Especial.**— Dobles para caballeros, todo competidor. Este premio se gana una sola vez.

6.— **Premio Especial** — Solo con ventaja para socios del Club. Este premio se gana una sola vez.

FOOTBALL

ASOCIACION DE FOOTBALL DE SANTIAGO

AUN PERMANECE ACEFALO EL DIRECTORIO DE LA DECANA

El Consejo de la Asociación de Foot-ball de Santiago se reunió antenoche en el local de la secretaría bajo la presidencia del señor Angel Morales y con asistencia de 18 señores delegados.

Después de leída y aprobada el acta de la sesión anterior el delegado del Internado formuló indicación en el sentido de declarar nu'a la elección de Directorio que se había llevado a efecto en la asamblea anterior.

Este voto fué combatido por los delegados de los Clubs Santiago y Arco Iris quienes a su vez opinaron por la validez de la reunión.

Clausurado el debate ambas mociones obtuvieron 9 votos por la afirmativa y 9 votos por la negativa. Repetida la votación se alcanzó el mismo resultado.

El señor Angel Morales, en una brillante improvisación hizo un llamado a la armonía, explicó sus puntos de vista, y pidió a la Asamblea que por unanimidad procediera a anular la elección efectuada en la sesión anterior y procediera en el acto a elegir nuevo Directorio.

Esta insinuación fué aceptada por unanimidad.

ELECCION DE NUEVO DIRECTORIO

Después de los trámites de estilo se recogió la votación, obteniendo para el puesto de presidente, 9 votos el señor Angel Morales e igual número de sufragios el señor Guillermo Somerville.

En el desempate el resultado no fué alterado.

En la elección de vice-presidente alcanzaron 9 votos cada uno de lo señores Jorge Díaz, Rafael Vergara, Amador Olivos y Silverio Salinas.

Poco después se levantó la reunión acordándose convocar a una asamblea para el Jueves próximo.

NUESTRAS INSTITUCIONES DEPORTIVAS

EL BRITANIA F. C. CUMPLE 18 AÑOS DE VIDA

La solemne asamblea de hoy

El 18 de Febrero de 1906, un grupo de entusiastas admiradores del desarrollo de la cultura física del barrio Cañadilla, hoy Independencia, fundó el Britania F. C.

Pocos meses después inició su vida deportiva, ingresando a la Asociación Arturo Prat; pasando después a las Asociaciones Obrera, Nacional y a la Santiago donde actualmente milita con sus tres equipos desde hace cinco años.

En todas ellas ha conquistado brillantes laureles para sus colores, demostrando siempre ser una institución de orden y disciplina.

El Directorio recientemente elegido, se hará cargo hoy de sus funciones, en una sesión solemne que en conmemoración de su 18 año deportivo, efectuarán sus miembros a las 9 P. M., en el Centro "La Reforma", San Diego 224, a la que concurrirán los miembros honorarios.

Terminado el acto serán invitados los socios a una cena íntima.

"La Nación" se complace en saludar al prestigioso Club deportivo en su 18.º aniversario.

Con esta fecha

Francisco Sciolla

ha dejado de ser repartidor de la VIÑA "LA PRIMAVERA", Quilicura

FIDEL SALAS R.

LA ESGRIMA EN LOS JUEGOS OLIMPICOS DE PARIS

UNA PETICION DE LA FEDERACION DIRIGENTE

La Federación de Esgrima de Chile, iniciará en breve sus actividades deportivas, con la formación de la Escalerilla Nacional de aficionados, que consiste en la selección de los mejores exponentes de los Clubs diseminados en las diferentes ciudades del país.

Esta idea que se llevará a la práctica por primera vez en Chile, ha causado gran entusiasmo, y los aficionados se aprestan para participar en los torneos respectivos.

Se están redactando los Reglamentos para la Escalerilla, y demás detalles que se necesitan.

Estamos informados de que los torneos se efectuarán en el Salón de Gimnasia y Esgrima que el diario "La Nación" ha instalado en Huérfanos 1062.

La secretaría de la Federación encarece a todos los que practican este deporte, que activen sus entrenamientos para verificar campeonatos internos e internacionales y preparar la eliminatoria nacional de esgrima para elegir el equipo que representará a Chile en París.

La Federación de Esgrima de Chile ha dirigido la siguiente comunicación al Presidente del Comité Olímpico:

"Señor presidente del Comité Olímpico Nacional, don Jorge Matte G.— Presente.— Distinguido señor:

La Federación de Esgrima de Chile, que tengo la honra de presidir, desea que esta rama del deporte se incluya entre las que defenderán los colores nacionales en la Olimpiada Mundial a verificarse en París.

Para ello toma en cuenta su actuación en los Juegos Latino Americanos de Río de Janeiro de 1922, en el que cupo al equipo chileno el segundo lugar, en competencia con Argentina, Brasil y Uruguay.

En consecuencia, rogamos al Comité Olímpico Nacional, que usted tan dignamente preside, se digne incluir a la esgrima, entre los equipos que participarán en la próxima Olimpiada de París.

Con sentimiento de nuestra más alta consideración nos suscribimos de usted sus muy atentos y SS. SS.— (Firmados). — **Emilio Orrego Pardo**, presidente. — **Renato Ibar Chester**, secretario".

5 de Abril F. C.

LA IMPORTANTE ASAMBLEA DE MAÑANA

Esta institución verificará mañana a las 10.30 de la mañana una importante junta general, en Pedro Lagos 1051, con el fin de tratar de los siguientes puntos:

a) Memoria correspondiente al año 1923 presentada por el vice-presidente, señor Juan Bautista Muñoz.

b) Balance de tesorería presentado por los señores Roberto González y Juan B. Fernández, tesorero y pro-tesorero respectivamente.

c) Actuación de los equipos durante la temporada pasada por sus capitanes, señores Pedro Duarte, Miguel Linas y José Aguirre.

d) Programa de trabajo deportivo y disciplinario que servirá de base para el progreso y prestigio de la institución en lo sucesivo; proyecto presentado por los señores Pedro Duarte y José Salinas.

e) Afiliación del Club.

f) Paseo del 24 del presente a Cartagena.

g) Elección del Directorio para el presente año y asuntos varios.

Las personas que deseen ingresar a esta institución pueden solicitar antecedentes y formularios de admisión en Delicias 990.

UNIVERSAL F. C.— Mañana Domingo a las 9 A. M., en Vergara 677 se reunirá la asamblea de este Club para tomar los últimos acuerdos relacionados con el paseo campestre que se efectuará a Maipú en honor del nuevo Directorio y del segundo equipo, que se adjudicó el 1.er puesto en la Asociación San Miguel.

Club Deportivo El Viajante.—Directorio para hoy a las 8 P. M., en el local Rosario 1112.

Tabla: manifestación a los atletas que tomaron parte en el circuito de Santiago el Domingo último.

Loma Blanca F. C.— Junta general para el Martes a las 6.15 P. M. en Huérfanos 761.

Magallanes F. C.— Junta general para hoy a las 4 de la tarde en su local: Independencia 1499.

JUGO DE UVA
MARAMBIO
PEDIDOS: TELEFONO 2391

CICLISMO

LA REUNION DE MAÑANA EN EL VELODROMO BARCELONA

LA UNION CICLISTA DE CHILE CONTINUARA LA SELECCION NACIONAL

Mañana a las 3 P. M., continuará la selección ciclista para formar el equipo que representará a Chile en las Olimpiadas de París en el Velódromo del Club Deportivo Barcelona.

El mejor exponente de las ciudades donde se practica esta actividad deportiva viene interviniendo en los torneos y en cada reunión nos será dado presenciar emocionantes llegadas, dado el excelente estado de entrenamiento a que han llegado los diversos componentes.

En esta forma, la representación chilena a los Juegos Olímpicos de París, será el fiel reflejo del grado de progreso que ha alcanzado el ciclismo en toda la República.

La Unión Ciclista de Chile, espera de todos los deportistas su cooperación, asistiendo a estas reuniones de la vida al aire libre, que se verifican en el Velódromo del Club Deportivo Barcelona, San Pablo 4848, ya que es necesario el estímulo de todos para los campeones que imponiéndose innumerables sacrificios compiten en estas grandes jornadas.

EL PROGRAMA

Para que la selección sea lo más justa posible: la 1.a carrera sobre 4.000 de persecución se hará en ocho series de dos corredores cada una, tomándose los ocho corredores que ocupen el 1.er puesto, asignándosele un punto a cada uno.

2.ª Carrera 3.200 metros, 3.a categoría: dos puestos y pasadas.

3.ª Carrera 4.000 metros, 2.ª categoría: dos premios y pasadas.

4.ª Carrera, 5.200 metros, 1.a categoría dos premios y pasadas.

5.ª Carrera, 6.000 metros. Campeones, dos premios y pasadas.

6.ª Carrera, 50.000 metros. Selección con cinco llegadas, se tomarán ocho puestos, y tomarán parte 16 corredores.

UNION DEPORTIVA ESPAÑOLA. —La carrera interna de mañana.— El torneo ciclista que se efectuará mañana Domingo en la carretera del Parque Cousiño a las 8 A. M., promete ser interesante pues se encuentran inscritos numerosos ciclistas.

Las adhesiones para la manifestación que se pr[illegible]ra en Apoquindo en honor a los vencedores de este torneo pasan ya de cincuenta.

La partida se dará desde la Plaza de Armas a las 2 P. M., punto en que se encontrarán los camiones que se dirigirán a la Quinta Santa Nicolasa de Apoquindo.

Damos a continuación el jurado que controlará el torneo.

Comisarios Generales: señores Félix Larios y Pablo Morales. Jueces de Partida: señores José Abeleida, Ramón Collao, Félix Santos, Pedro Arenillas. Jueces de llegada: señores Alfredo Santos, Francisco Demenech, Alfredo Alonso y Bartolomé Coll C. Jueces de cancha: señores Jacinto Viguera, Santiago Santos y Benito Vedia.

Se nos pide rogar a las personas que componen el jurado se encuentren a las 7.30 A. M., en el Parque Cousiño frente a la puerta principal.

EXCURSIONISMO

LA ASCENSION NOCTURNA DE HOY AL SAN CRISTOBAL

ORGANIZADA POR LOS PIRINEOS Y EL JORGE MATTE G.

Aprovechando la hermosa noche de luna y las delicias que ofrece un paseo nocturno al Cerro San Cristóbal, los Cuerpos Jorge Matte Gormáz y Los Pirineos, han organizado para esta noche una ascención a este Cerro.

Los socios de ambas colectividades irán acompañados de sus familias y los registros abiertos al efecto son numerosos.

El programa para esta reunión es el siguiente:

Piezas musicales a cargo del Cuerpo Jorge Matte.

Canciones criollas, por la señora Ana L. de Espinoza, de Los Pirineos.

Declamación a cargo de varios socios de las dos instituciones.

Lunch anti-alcohólico.

El entusiasmo que ha despertado este paseo hace presumir que alcanzará un lisonjero éxito y servirá a la vez para estrechar las relaciones sociales entre el Cuerpo Jorge Matte y el Centro Los Pirineos.

Por lo demás estas fiestas al aire libre en consorcio con las familias son francamente dignas de aplauso y de que ellas sean imitadas.

LA EXCURSION DEL CUERPO HISPANO AMERICANO.— Mañana llevará a efecto este cuerpo una excursión al vecino pueblo de Talagante donde se llevará a cabo un extenso programa elaborado por la Comandancia.

Dado el entusiasmo que reina entre los socios para asistir a esta hermosa excursión, ésta promete ser todo un éxito.

El rancho será libre.

La partida será de Estación Alameda en el tren de las 8 A. M.

Punto de reunión para tomar los últimos acuerdos Estación Central a las 7.30 A. M.

DON BERNARDO ZEGERS SE DIRIGE A EUROPA

DON BERNARDO ZEGERS

Por el tren Inter[illegible] P. M. de hoy, se [illegible] Aires el señor Bernardo [illegible] quien se embarcará allí [illegible] pa, acompañando a su [illegible]

El señor Zegers es [illegible] tros redactores de turf [illegible] glados, habiendo tenido [illegible] durante varios años la [illegible] la revista hípica "La [illegible]

En "La Nación" ha [illegible] servicios en la sección [illegible] de poco tiempo después [illegible] dado nuestro diario, y [illegible] por el extranjero el [illegible] enviará correspondencia [illegible] guro habrán de interesar [illegible] te a nuestro mundo hípico.

LOS TRABAJOS EFECTUADOS EN LA MAÑANA EN EL VALPARAISO SPORTING CLUB

PISTA DE ARENA

(De nuestro Corresponsal en la cancha)

Monday

montada por V. Marinai, pasó 600 metros en 38 3/5, y después de un regular descanso, repitió igual distancia en 39 3/5.

Atorrante

montado por M. Aranda, pasó una vuelta, marcando en los últimos 1,600 metros 1.56.

Kongo

montado por G. Guerra, pasó 1,400 metros en 1.35.

Papamoscas

montado por M. Aranda, pasó 1,200 metros, a voluntad, en 1.26, y después de un regular descanso, repitió igual distancia en 1.34.

Alavy

montado por P. Silva, pasó 1,400 metros, en 1.34.

Kansas

montado por un aprendiz, pasó 1,400 metros, a voluntad. en 1.38.

San Gotardo y Coquetón

montados por aprendices pasaron 1,200 metros en 1.24 3/5, ganando **Coquetón** por un cuerpo.

Trotzky

montado por un aprendiz, pasó 400 metros en 25.

Portos

montado por V. Jara y **Sangre y Arena**, por U. Ibarra, pasaron 800 metros en 51 2/5, llegando iguales.

Panfarrona

montada por J. Arancibia, pasó 400 metros en 26.

Dagmar

montada por E. Carrillo, y **Carbón** por J. Francisco Bernal, pasaron 400 metros en 25, y después de un regular descanso repitieron [illegible] cia en 25 1/5, ganando [illegible] dos veces por tres cuerpos.

Hidalgo

montada por un aprendiz [illegible] metros, a voluntad, en [illegible] de un regular descanso [illegible] metros en 1.6 3/5.

Poliguay

montado por A. Guillermo [illegible] metros en 18, y después [illegible] gular descanso pasó [illegible] 1.22 3/5.

Sigma

montado por E. Cl[illegible] metros en 26 1/5, y [illegible] regular descanso, re[illegible] tancia en 26.

Cantabre

montado por A. Guillermo [illegible] metros, a voluntad, en [illegible]

Irlanda

montado por un aprendiz [illegible] metros en 36 2/5.

Emily

montada por M. Núñez [illegible] metros en 1.20 2/5.

Yorkminster

montado por P. Silva, pa[illegible] ta y 400 metros en 1.1[illegible]

Norka

montada por E. Cl[illegible] metros en 53 4/5.

Isara

montada por E. Reb[illegible] **ckalte**, por S. Villar[illegible] 1,600 metros, a voluntad [illegible] llegando iguales.

Zomel

montado por A. Guillermo [illegible] metros en 52.

Cura de la enfermedad de los Riñones en todas sus Formas

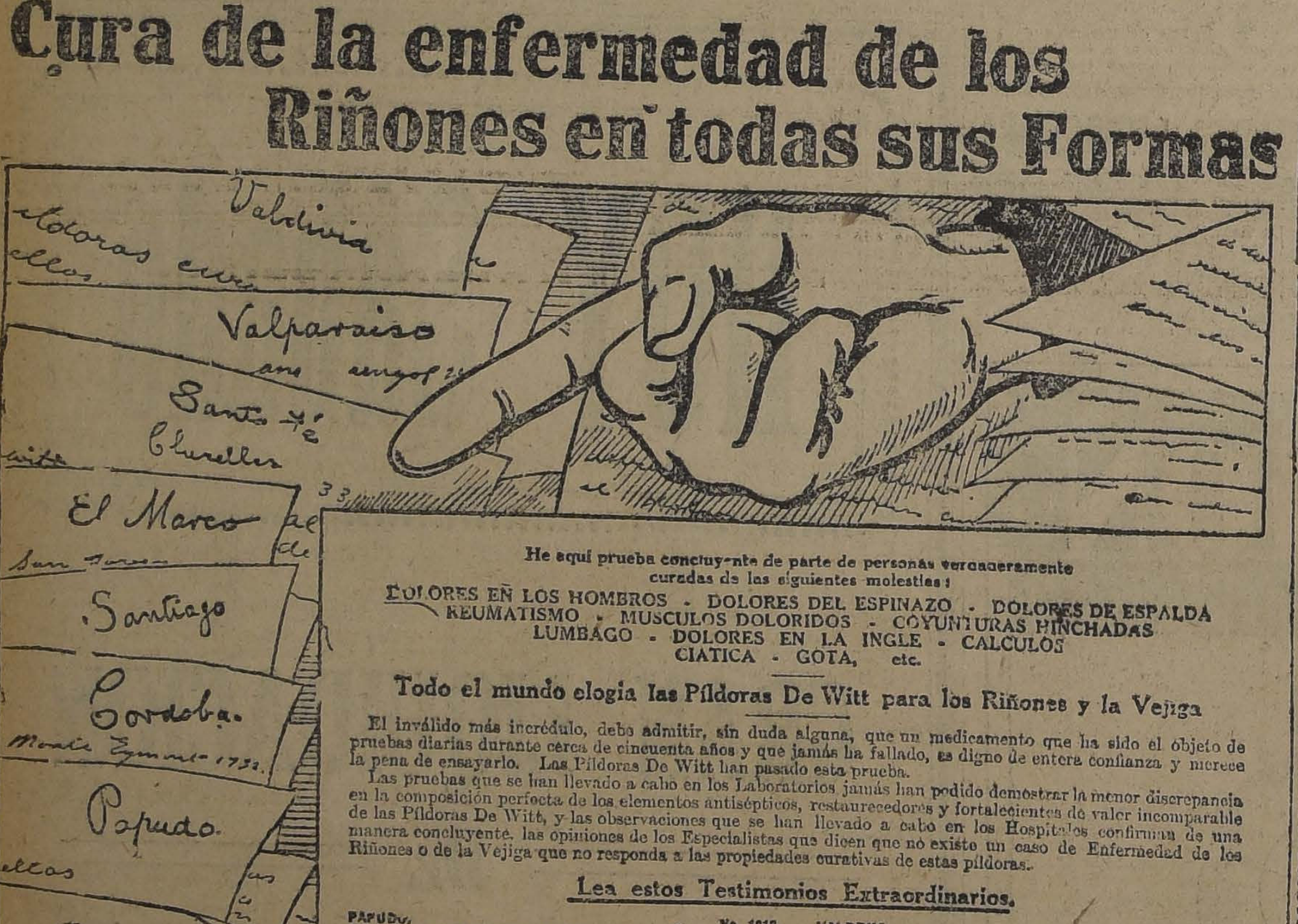

He aquí prueba concluyente de parte de personas verdaderamente curadas de las siguientes molestias:

DOLORES EN LOS HOMBROS - DOLORES DEL ESPINAZO - DOLORES DE ESPALDA
REUMATISMO - MUSCULOS DOLORIDOS - COYUNTURAS HINCHADAS
LUMBAGO - DOLORES EN LA INGLE - CALCULOS
CIATICA - GOTA, etc.

Todo el mundo elogia las Píldoras De Witt para los Riñones y la Vejiga

El inválido más incrédulo, debe admitir, sin duda alguna, que un medicamento que ha sido el objeto de pruebas diarias durante cerca de cincuenta años y que jamás ha fallado, es digno de entera confianza y merece la pena de ensayarlo. Las Píldoras De Witt han pasado esta prueba.

Las pruebas que se han llevado a cabo en los Laboratorios jamás han podido demostrar la menor discrepancia en la composición perfecta de los elementos antisépticos, restauradores y fortalecientes de valor incomparable de las Píldoras De Witt, y las observaciones que se han llevado a cabo en los Hospitales confirman de una manera concluyente, las opiniones de los Especialistas que dicen que no existe un caso de Enfermedad de los Riñones o de la Vejiga que no responda a las propiedades curativas de estas píldoras.

Lea estos Testimonios Extraordinarios.

PAPUDO. No. 1013.
El Sr. Dn. Juan N. Olivares, Papudo, escribe: "Sufría de Enfermedad de los Riñones y los dolores en la espalda eran tan agudos que me encontraba completamente agotado, pero **las Píldoras De Witt eliminaron el dolor** y prontamente me curaron. Muy a menudo recomiendo las Píldoras De Witt a mis amigos."

SANTIAGO. No. 1015.
El Sr. Dn. H. Pinto Díaz, Calle Herboso 736, Santiago, escribe: "La causa de mi molestia fué un grave resfrío en los riñones y los dolores que sobrevinieron en todas partes del cuerpo eran casi insoportables. Un amigo mío me recomendó que ensayase las Píldoras De Witt y poco tiempo después de haber tomado la primera dosis, **el dolor desapareció por completo.**"

SANTIAGO. No. 1017.
El Sr. Dn. Emilio Iturrieta, Calle Saliano 655, Santiago, escribe: "Sufría de los riñones durante muchos años y ensayé un sinnúmero de medicamentos diferentes sin poder obtener el menor alivio, pero **apenas probé las Píldoras De Witt observé grandes beneficios** y dentro de pocos días me encontré restablecido por completo."

VALPARAISO. No. 1005.
El Sr. Dn. Enrique Salas Zoppetti, Calle Independencia 930, Valparaíso, escribe: "La Enfermedad de los Riñones me causó muchos dolores, pero **las Píldoras De Witt me curaron rápidamente.** Exterminaron el dolor y me restablecieron a la salud normal."

NACIMIENTO. No. 1002.
El Sr. Dn. Daniel Contreras, Nacimiento, escribe: "Mi tío había estado sufriendo con sus riñones durante dos años, hasta que al fin le persuadí que ensayase las Píldoras De Witt, **y dentro de pocos días estaba curado por completo.** Consideramos que las Píldoras De Witt constituyen un remedio maravilloso."

PANIAHUE. No. 969.
El Sr. Dn. Florindo Ramírez, Paniahue, escribe: "Los médicos decían que tenía Ciática, pero no podía aliviar los terribles dolores en la espalda hasta que ensayé las Píldoras De Witt, y luego me restablecí rápidamente. **Las considero como un remedio maravilloso**, porque había estado sufriendo durante cerca de veinte años."

VALDIVIA. No. 1000.
El Sr. Dn. F. Manríquez, Valdivia, escribe: "Durante más de un año padecía de dolores agonizantes en la espalda, pero después de haber tomado las Píldoras De Witt, obtuve **alivio inmediato** y es con gran placer que puedo afirmar que la molestia jamás ha vuelto a manifestarse."

VALPARAISO. No. 993.
El Sr. Dn. M. Espinosa Silva, Valparaíso, escribe: "Como resultado de la Enfermedad de los Riñones y la Vejiga me encontraba martirizado por dolores. Es con suma dificultad que puedo expresar mi agradecimiento en cuanto a los beneficios derivados, porque **las Píldoras De Witt curaron mi molestia** y me restablecieron a una salud rebosante bajo todos conceptos."

SANTA FE. No. 991.
La Señorita R. Torreeno, Ciucillas, Santa Fe, escribe: "Había sufrido de dolores en la espalda, en las manos y en los pies y no podía encontrar una preparación que me obtuviese alivio permanente, pero **las Píldoras De Witt eliminaron los dolores** en pocas horas y ahora me encuentro restablecida por completo. Jamás me olvidaré del gran beneficio que he derivado de ellas."

EL MARCO. No. 990.
El Sr. Dn. José L. González, El Marco, escribe: "Los resultados que obtuve con las Píldoras De Witt fueron verdaderamente maravillosos. **Me aliviaron el dolor instantáneamente** y me curaron rápidamente la Enfermedad de los Riñones, de la que había padecido desde hace algunos años."

CORDOBA. No. 988.
El Sr. Dn. A. J. Alvarez, Estación Sacanta, Córdoba, escribe: "La Enfermedad de los Riñones me causó dolores tan agonizantes, que me vi obligado a abandonar mi trabajo, pero después de haber tomado **un frasco de la Píldoras De Witt** me encontraba completamente restablecido y actualmente gozo de salud perfecta."

LO CAMPO. No. 972.
El Sr. Dn. Luis A. Orellana, Lo Campo, escribe: "Considero que las Píldoras De Witt constituyen un remedio infalible para las enfermedades de los Riñones y la Vejiga, porque **me curaron después de haber padecido durante largos años**, y actualmente las estoy recomendando vivamente."

Después de haber leído lo que las Píldoras De Witt han conseguido para otras personas, quedará Vd. convencido seguramente de lo harán para Vd.

Aliviarán sus riñones congestionados; purificarán y fortalecerán sus órganos urinarios, eliminarán sus dolores y le restablecerán su fuerza y salud rebosante.

No existe otro medicamento capaz de conseguir resultados tan satisfactorios en tan poco tiempo y el coste de las Píldoras De Witt es tan pequeño que se encuentra al alcance de todo paciente. No deje de obtener hoy una caja de su Farmacéutico y pronto se hallará restablecido y libre de dolores.

Píldoras PARA LOS RIÑONES Y LA VEJIGA **De Witt**

El remedio más grande del mundo para:—
Reumatismo, lumbago, ciática, cálculo, mal de piedra, gota y los siguientes síntomas, como ser, dolor de espalda, dolor en los músculos y articulaciones, dolor en las piernas, depresión.

Bodega Parral

Vende a precios más bajos: Carbón espino de 1.a, de Las Cabras; carbón quillay, de 1.a, de 46 kilos arriba; leñas monte, leña talhuén, leña quillay, picada de 15 centímetros; carbón coke, precio fábrica.
Todo puesto a domicilio.
SAN FRANCISCO 697-699
F.—17

Arriéndase casa Parque Forestal

Moderna, con toda clase de instalaciones.
Tratar:
Pedro L. Riveros
AGUSTINAS 1252
F.—17

No o v. de Ud.
QUE LAS MEJORES
SANDALIAS
LAS REALIZA LA
BOTERIA LA REINA
PUENTE 721 F.—17

Por fin de temporada

LA MALETERIA
"EL FARO"
ESTADO 74

LIQUIDA a menos de la mitad de su valor las maletas, maletines, cajas, sombrereras, necessaires, billeteras, carteras para señora, etc., etc.
F.—28

Por su acción curativa y preventiva la
GLACEYODINA
es un elemento indispensable de higiene para todas aquellas personas que ejecutan trabajos intelectuales y sedentarios, las que a la deficiente circulación de la sangre terminan por ser víctimas de reumatismo, artritismo, palpitaciones del corazón, [illegible] gestión cerebral, autointoxicación, erupciones de la piel. De venta en todas las farmacias.

Junta General Extraordinaria de Accionistas
DE LA
COMPAÑIA DE SEGUROS "LA VALDI[illegible]"

De orden del Directorio se convoca a los señores accionistas a

Junta General Extraordinaria

para el JUEVES, seis de Marzo entrante, a las 3 P. M. en el local

PLAZA DE REPUBLICA N.o 542

conel objeto de tratar de la disolución anticipada de la Sociedad y autorización a la comisión liquidadora para transferir el activo y pasivo a una nueva Compañía.

Valdivia, 11 de Febrero de 1924.

EL GERENTE

Catecismo, Nitro-Ozon[illegible]

Enseña cuán sencillo es recuperar la salud y conservarla en ataques fulminantes, apoplegía, asfixia, síncope, [illegible] miento, etc.; adquirir inmunidad absoluta contra toda clase de infecciones de todo género y cuán fácil es burlar [illegible] en su mayor apogeo, sin necesidad de imponerse privaciones [illegible] flagelos habidos y por haber y el enjambre de microbios [illegible] que tanto alboroto levantan y que, sin embargo, todos ellos son tan inferiores a una sola idea del hombre.
PIDASE A
LUIS LOWE
CLARAS N.o 149 — CASILLA 833 — SANTIAGO

YA SALIO
MERCURIO
ARROZ Y TRIGO
0.60
TIPPERARI 1.20
SHIMMY 0.80

son los cigarrillos favoritos del público de buen gusto. Pídalos en las principales cigarrerías. En ellos encontrará ECONOMIA, ELEGANCIA Y CALIDAD.

DEPOSITO: GALERIA ALESSANDRI 237 — OFICINA A.

PUBLICACIONES DE LA FEDERACION OBRERA DE CHILE

SECCION PINTORES Y EMPAPELADORES DEL C. I. DE C.—Cítase para mañana a reunión ordinaria a todos los pintores que pertenecen a esta sección. La asistencia es recomendada.

En tabla está la elección de secretario general por renuncia del actual. Local: Nataniel al llegar a Franklin.

SECCION TABACALEROS.—En cumplimiento del acuerdo de la sesión última, se recomienda a todo el personal de esta sección la asistencia al comicio que se llevará a cabo en el Teatro Esmeralda, mañana a las 8 de la mañana, organizado por el Comité Pro Salvación de la Raza.

PUBLICACIONES DE LA ASOCIACION DE CUADROS ARTISTICOS OBREROS DE CHILE

LA VELADA DE MAÑANA.—Se efectuará el Comité Pro-Salvación de la Raza un comicio público en el Teatro Esmeralda, donde tomarán parte en el programa literario-musical conocidos aficionados de esta entidad, a los cuales se les encarece de antemano su asistencia como también de todos los asociados en general.

Los aficionados que tomarán parte en esta velada y que se les ha encarecido su asistencia, son los siguientes: señoritas Maruja García, Serena Fredes, señores Luis Barra, Luciano López, Miguel Prieto, Humberto Cáceres, Fernando Gil, y la parte musical a cargo de la estudiantina Independencia, del Centro Estudio y Progreso.

SALUDOS.—La Asociación de Cuadros Artísticos Obreros de Chile, consecuente en todo lo que se refiere a una labor artística y cultural, entre las colectividades obreras, saluda en su 2.o aniversario a los componentes del conjunto Fermín Vivaceta y hace votos para que este conjunto siga siempre en un camino de progreso y de actividad y muy especialmente por la ventura personal de su entusiasta presidente, señor Enrique Cáceres, y ruega a todos los asociados asistan a la velada con que este conjunto celebra hoy su 2.o aniversario social.

CENTRO ARTISTICO ESTUDIO Y PROGRESO.—La entusiasta comisión de fiestas de este Centro prepara para hoy, a las 9.30 P. M., una interesante reunión social en honor de las familias de los socios.

El baile será amenizado por una buena orquesta.

FIESTAS SOCIALES

LA GRAN VELADA DEL LUNES EN EL AMERICAN CINEMA.—Con todo entusiasmo se continúan ultimando los preparativos para la fiesta que en conmemoración del aniversario social, ha venido preparando esta colectividad obrera.

Por la demanda de entradas y dado el selecto programa que se desarrollará, contando entre otros artistas, el barítono chileno Emmanuel Cortínez, el actor cómico Luis Barra, el bailarín americano de color, Peter Troyer; el parodista nacional, Polo Jorquera; la simpática actriz, Mercedes Frita, etc., etc., promete asumir todo un éxito.

Las entradas continúan a la venta del público en San Diego 357 y en secretaría general 272.

Esta tarde, a las 5 P. M., se encarece la asistencia a los miembros de la comisión de fiestas en el local de costumbre para finiquitar los asuntos pendientes.

Cuatro Artístico Alborada

GRAN FUNCION.—El cuadro artístico "Alborada", viene preparando con todo entusiasmo la velada literario-musical que en el salón-teatro de los obreros tranviarios (sección victoria) llevará a efecto hoy, en la cual tomarán parte destacadas figuras del Teatro Obrero. Se pondrá en escena el hermoso drama de carácter social en un acto titulado: "Ellos los pobres"... Habrá números de variedades.

CENTRO 1.o DE MAYO.—García Reyes 805.—Esta noche, a las 9 P. M., se le dará principio a la reunión sabatina que la comisión de fiestas prepara para este día, la que dará término a la 1 A. M.

CENTRO INSTRUCTIVO "EL DESPERTAR".—Matucana, esquina Rosas.—Hoy, a las 9 P. M., se dará comienzo a un animado baile familiar amenizado por la orquesta del Centro.

SOCIEDAD JUVENTUD ESPERANTISTA DE SAN EUGENIO.—Mañana esta institución efectuará una espléndida matinée, a las 3 P. M., con tal motivo se cita a reunión general para hoy, a las 3.30 P. M., en Bascuñán 1890, para ultimar los últimos preparativos.

CENTRO FAMILIAR SAN MIGUEL.—Hoy, a las 9 P. M., se llevará a efecto la velada literaria y baile social, en su local: Avenida Silva 199.

Centro Familiar "Sparta"

EL BAILE DE ESTA NOCHE EN HONOR DE UNO DE SUS DILIGENTES

La comisión de fiestas ha preparado para esta noche una fiesta en honor de los socios señores Alberto Moreno y Pedro Guzmán, que se encuentra de paso en ésta.

Dados los preparativos que se han hecho y los artistas obreros que han prometido prestar su concurso, este acto promete ser todo un éxito.

La parte musical estará a cargo de algunas señoritas, las cuales ejecutarán varias piezas clásicas.

Director de turno, estará el vicepresidente, señor Enrique Biffi.

LA MANIFESTACION DE MAÑANA AL SEÑOR JUAN SILVA PINTO.—Un grupo numeroso de miembros del Centro Zenón Torrealba, y prestigiosos vecinos de la Comuna de Yungay, ofrecerán mañana una manifestación al señor Juan Silva Pinto, presidente del Centro aludido, en prueba de reconocimiento por su entusiasta labor desplegada, tanto en favor de la colectividad que preside como en favor del adelanto comunal.

La manifestación consistirá en un almuerzo campestre que se servirá en una quinta de los alrededores de la Comuna.

La comisión encargada de los preparativos del banquete no ha omitido sacrificio alguno en favor del éxito de esta manifestación. Una buena orquesta amenizará el acto.

REUNION DE HOY

La comisión que organiza el banquete se reunirá hoy, a las 9 P. M., en Andes 4006; se nos pide encarecer la asistencia a los señores Juan 2.o Salamanca, Francisco Contreras, Vitelio Menses, Agustín Cáceres, José D. Lagos, Arturo Medina, Luis A. Muñoz, Prudencio Mena, Eufrasio Muñoz y Enrique Pérez.

CENTRO RECREATIVO ARTES GRAFICAS.—Hoy llevará a efecto este Centro un baile amenizado por una excelente orquesta. Habrá varios números intercalados de variedades a cargo del Cuadro Artístico Gutenberg.

CENTRO POLICIAL.—Este Centro anuncia para hoy un baile social amenizado por una orquesta. Habrá números de variedades a cargo del Cuadro Artístico A. Alessandri.

SE POSTERGA LA INAUGURACION DEL CENTRO SOCIAL Y DEPORTIVO "ARAUCO".—Por inconvenientes de última hora, ajenos a esta colectividad, se ha postergado para el Sábado 23 del presente la inauguración de su local social.

Citación.—Se nos encarga citar para mañana, a las 2 1/2 P. M., en su local, Chiloé 2050, a sesión de junta general ordinaria.

CENTRO CULTURAL Y DEPORTIVO "LUIS ALBERTO BARRA".—Este Centro efectuará, a las 9 P. M., en su local, San Ignacio 1063, una velada boxeril en honor de don Martiniano Becerra.

CENTRO DE ESTUDIOS SOCIALES "J. DOMINGO GOMEZ ROJAS. —Maipú 840.—Esta noche se efectuará una velada a cargo de la compañía Argentina, la que pondrá en escena varias obras sociales y algunas cómicas.

CENTRO CULTURAL LA PROTECCION.—Esta noche a las 9 y media P. M. habrá baile familiar en honor de las familias obreras del barrio con entrada libre para las relaciones amigas.

En este baile empezará el reparto de números de rifa para las señoritas que frecuentan este local.

UNION DE LOS TIPOGRAFOS.—El baile de esta noche.—La entusiasta comisión de fiestas ha preparado para hoy a las 9 P. M., el acostumbrado baile familiar que ofrece a sus relaciones y familias del barrio, el que será amenizado por la orquesta de la institución.

Mañana, como de costumbre, habrá baile de 8 a 12 1/2 P. M. Ambas reuniones serán dirigidas por señoritas de la comisión. La entrada para caballeros se ha fijado en $ 1, con derecho a llevar señoritas. Están de turno para ambos bailes los señores Bolívar Meza y Pino.

MANUEL VILLALOBOS.—Hoy de 9 a 12 P. M. habrá baile familiar con orquesta, local social, San Martín 772.

Se invitan a las familias del barrio.

CENTRO INSTRUCTIVO VICTORIA.—Avenida Matta 1167.—La comisión de fiestas de este Centro ha preparado para hoy un baile social de 9 1/2 a 1 de la madrugada, dirigido por don Domingo López, la parte musical estará a cargo del conocido pianista señor Necochea.

CUARTETO CHAPLIN-ROXANE.—Hoy a las 9 P. efectúa la velada pro-fondo sociales, que ha venido organizando en honor de los redactores de la prensa santiaguina y de las instituciones obreras de la capital. Se desarrollará en el salón teatro de los tabacaleros, ubicado en Maipú 830.

Terminará la velada con un baile social.

INSTRUCTIVO Y DEPORTIVO.—**INSTRUCTIVO Y DEPORTIVO EL FAR WEST.**—Hoy habrán dos grandes bailes con orquesta, matinée, 4 o Sábado de moda de 5 a 8 y media y en la noche de 9 a 12 y media P. M.

CAPSULAS
PARA
BOTELLAS

Recientemente recibimos un buen surtido de cápsulas para botellas vineras.

A. Becker & Co.

615 BANDERA 615

PAÑO FIELTRO
DE PURA LANA
PARA
ZAPATILLAS
Y POLAINAS

OFRECEN:

Los Grandes Almacenes de Emilio Delporte y Cía.

Bandera Esq. Rosas

ENTRE CHAUFFEURS

Asistentes al gran paseo que los miembros que forman la Federación de Chauffeurs de Chile, realizaron anteayer a la quinta Santa Tomasa, de la Comuna de Pudahuel, con motivo del aniversario de la fusión de esta entidad con la Confederación de Chauffeurs.

A este acto, asistieron algunos miembros honorarios de la Federación.

SALIO SALIO
CARRIL-NAVAL
OVALADO - AMBRE $ 0.20 Cajetilla, OVALADO - CORCHO $ 0.40, Cajetilla

EN EL CENTRO EXEQUIEL VILCHES

HOY SE DIRIGEN A VALPARAISO LOS MIEMBROS DE ESTA INSTITUCION

Por el ordinario de hoy parten a Valparaíso los miembros del Centro "Exequiel Vilches", los que permanecerán en ese puerto hasta el Martes de la semana próxima. Durante su estada visitarán los diversos sitios de recreo y buques de la Escuadra.

Este Centro se ha dedicado en sus diez años de vida, en cumplimiento de su programa de trabajo, a proporcionar a sus asociados una vasta enseñanza de cultura física y moral en la espléndida Escuela Nocturna de la Sociedad "Manuel Rodríguez", y en las secciones de que consta este Centro: Estudiantina, cuadro de comedias, biblioteca, academia de bailes, clases de dibujo industrial, etc. Años atrás ha efectuado grandes excursiones de estudio al Sur del país, visitando Valdivia, Osorno, Puerto Montt, Constitución, Talcahuano y otras ciudades importantes. Estas excursiones, ha aportado un valioso contingente de saber para los que han participado en ellas.

Se ha tenido ocasión de conocer como se desarrollan diversas actividades de la vida nacional y de las industrias que constituyen el progreso de la nación.

Una de las labores altruistas en que se ha destacado este Centro, son sus visitas a la Penitenciaría de la Capital, donde después de grandes esfuerzos ha logrado fundar una biblioteca dentro del Establecimiento, que ha resultado de enorme beneficio para los penados.

Cabe recordar en esta ocasión, que el presidente honorario, fundador y gran benefactor de este Centro, es el doctor don Pedro A. Fafajardo U.

Don Manuel M. Miño, vice-presidente de la Sociedad "Manuel Rodríguez" y presidente efectivo del Centro, dará una conferencia en una de las Sociedades porteñas, dando a conocer las actividades de este Centro y las de la juventud obrera santiaguina.

Acompañan a los excursionistas, varios dirigentes de la Soc. "Manuel Rodríguez" y llevan el propósito de estrechar relaciones con prestigiosas sociedades porteñas, estableciendo así un canje de visitas que habrá de acarrear un gran beneficio para la solidaridad de la juventud obrera que trabaja y estudia por levantar el nivel social de las venideras generaciones.

En Valparaíso se hospedará en el "Hotel Italiano" y serán esperados en el puerto por los miembros del Centro Social y Sportivo "Olimpya", donde se les tiene preparado grandes festejos, figurando entre ellos, un baile en su honor y un paseo en bote hasta las afueras de la bahía.

DELEGACION

Llevan la representación oficial del Centro:

Don Manuel M. Miño, vice-presidente de la Soc. Manuel Rodríguez y presidente efectivo del Centro, don Enrique Romo López, secretario de la Soc. "M. R." y vice-presidente del Centro, don Luis A. Torres; secretario de la comisión de Escuela de la Soc. "M. R." y tesorero del Centro, don Oscar Donoso y don Luis Serey G., secertarios del centro, don Porfirio Díaz Montiel, comandante de la Brigada de Scouts de la Soc. "M. R.", seis directores de la Soc. "Manuel Rodríguez" y más de veinte socios del Centro.

En la Sociedad "Unión de Peluqueros"

EL BAILE DE [illegible] A DE ESTA NOCHE

Esta noche a las 9 y media P.M., en punto, se efectuará en el salón de esta institución, situada en Tarapacá 721, un baile de moda que la comisión de fiestas ofrece a sus relaciones sociales.

Esta reunión está considerada como extraordinaria siendo la entrada para caballeros de valor de $ 2.00 con derecho a llevar señoritas.

El baile de esta noche será amenizado por el Jazz Band, de 6 profesores que posee esta institución.

CENTRO DE E. S. J. DOMINGO GOMEZ ROJAS.—Entusiasmo existe entre los trabajadores por asistir a la segunda función que dará hoy la Compañía Argentina F. Gozálvez. Se pondrá en escena, la obra de grande éxito "Los esclavos blancos", y dos obras de gran comicidad.

Entrada general: $ 1. Hora: 9 y media P. M.

CENTRO POLICIAL MANUEL CONCHA P.—Hoy habrá un baile social amenizado por una buena orquesta.

Entrada general: $ 0.60.

Local: Infante 1451.

CENTRO E. S. LA ALBORADA.—Este centro llevará a efecto hoy una velada a beneficio de los socios que partirán al Sur en jira de propaganda social.

Hay entusiasmo entre los trabajadores por asistir a esta manifestación de estímulo y compañerismo.

Hora: 8 y media. Local: Nataniel 1057.

CETRO RECREATIVO FERROVIARIO.—Hoy a las 9 P. M., se llevará a efecto la velada literario-musical y baile, que la comisión de fiestas ha venido preparando con todo entusiasmo a beneficio de los fondos sociales de este centro.

Para esta velada, se ha confeccionado un interesante programa artístico a cargo del conocido Cuadro Pedro Sienna, en la Asociación de Cuadros, en que pondrá en escena una de las mejores obras de su repertorio titulada "Basta de suegros".

El baile estará dirigido por el profesor señor Antonio Cabeza de la Vega.

En la Sociedad de Socorros Mutuos Unión Andrés Bello

EL BAILE DE HOY

En los salones de La Artesanos La Unión, Riquelme 359, se llevará a efecto esta noche la gran velada y baile que esta Sociedad, venía preparando a beneficio de la compra de un nuevo estandarte social.

Varios artistas obreros han ofrecido su concurso para que esta fiesta resulte lo más lucido posible.

Entre los aficionados, figuran los señores: Barra, Castelli, Adorni, Jorquera, de la Academia Artística Víctor Noir, López, etc.

En el baile tocará una excelente orquesta formada por seis profesores a cargo del maestro Neira, y será dirigido por el maestro señor Juan de D. Mateluna.

El buffet lo atenderá la comisión de fiestas de esta sociedad.

La entrada vale 1 para los caballeros, y las señoritas tendrán acceso libre.

Se nombraron las siguientes comisiones de puerta, señores: Olea y Bérestay. Buffet, señores Quiñones, Pérez, y Gate. De recepción, señores, Armigo, Sánchez y Escuderos.

Se les encarece que estén en sus puestos a las 9 P. M.

ACUERDOS SOCIALES

Consejo de tranviarios

FALLECIMIENTO DE UNA SOCIA

Habiendo dejado de existir la ex-cobradora 99, Elsa Lagos de Soto, cítase a los socios para asistir a sus funerales que se efectuarán hoy Sábado 16, a las 3 de la tarde.

El cortejo partirá del Hospital de San José.

SALIO SALIO
CARRIL-NAVAL
OVALADO - AMBRE $ 0.20 Cajetilla, OVALADO - CORCHO $ 0.40, Cajetilla

EN EL CENTRO EXEQUIEL VILCHES

HOY SE DIRIGEN A VALPARAISO LOS MIEMBROS DE ESTA INSTITUCION

Por el ordinario de hoy parten a Valparaíso los miembros del Centro "Exequiel Vilches", los que permanecerán en ese puerto hasta el Martes de la semana próxima. Durante su estada visitarán los diversos sitios de recreo y buques de la Escuadra.

Este Centro se ha dedicado en sus diez años de vida, en cumplimiento de su programa de trabajo, a proporcionar a sus asociados una vasta enseñanza de cultura física y moral en la espléndida Escuela Nocturna de la Sociedad "Manuel Rodríguez", y en las secciones de que consta este Centro: Estudiantina, cuadro de comedias, biblioteca, academia de bailes, clases de dibujo industrial, etc. Años atrás ha efectuado grandes excursiones de estudio al Sur del país, visitando Valdivia, Osorno, Puerto Montt, Constitución, Talcahuano y otras ciudades importantes. Estas excursiones, ha aportado un valioso contingente de saber para los que han participado en ellas.

Se ha tenido ocasión de conocer como se desarrollan diversas actividades de la vida nacional y de las industrias que constituyen el progreso de la nación.

Una de las labores altruistas en que se ha destacado este Centro, son sus visitas a la Penitenciaría de la Capital, donde después de grandes esfuerzos ha logrado fundar una biblioteca dentro del Establecimiento, que ha resultado de enorme beneficio para los penados.

Cabe recordar en esta ocasión, que el presidente honorario, fundador y gran benefactor de este Centro, es el doctor don Pedro A. Fafajardo U.

Don Manuel M. Miño, vice-presidente de la Sociedad "Manuel Rodríguez" y presidente efectivo del Centro, dará una conferencia en una de las Sociedades porteñas, dando a conocer las actividades de este Centro y las de la juventud obrera santiaguina.

Acompañan a los excursionistas, varios dirigentes de la Soc. "Manuel Rodríguez" y llevan el propósito de estrechar relaciones con prestigiosas sociedades porteñas, estableciendo así un canje de visitas que habrá de acarrear un gran beneficio para la solidaridad de la juventud obrera que trabaja y estudia por levantar el nivel social de las venideras generaciones.

En Valparaíso se hospedará en el "Hotel Italiano" y serán esperados en el puerto por los miembros del Centro Social y Sportivo "Olimpya", donde se les tiene preparado grandes festejos, figurando entre ellos, un baile en su honor y un paseo en bote hasta las afueras de la bahía.

DELEGACION

Llevan la representación oficial del Centro:

Don Manuel M. Miño, vice-presidente de la Soc. Manuel Rodríguez y presidente efectivo del Centro, don Enrique Romo López, secretario de la Soc. "M. R." y vice-presidente del Centro, don Luis A. Torres; secretario de la comisión de Escuela de la Soc. "M. R." y tesorero del Centro, don Oscar Donoso y don Luis Serey G., secertarios del centro, don Porfirio Díaz Montiel, comandante de la Brigada de Scouts de la Soc. "M. R.", seis directores de la Soc. "Manuel Rodríguez" y más de veinte socios del Centro.

FEDERACION DE OBREROS DE IMPRENTA DE CHILE.—Sección Santiago).—En la asamblea efectuada últimamente se tomaron los siguientes acuerdos:

Contestar la nota de la Junta Ejecutiva de la F. O. C.

Citar a todos los componentes de las ramas de litógrafos, cajistas y encuadernadores, a una reunión que se efectuará hoy, a las 4 P. M., con el objeto de que conozcan un acuerdo tomado por esta asamblea, relacionado con el pago de local. Se cita especialmente a los tesoreros de ramas. A esta misma hora cita al comité pro-convención gremial.

Mañana no habrá asamblea para que todo el gremio concurra a la reunión plena de todas las organizaciones sindicalistas que se efectuará ese día a las 10 A. M. en San Francisco 608.

SOCIEDAD BIENESTAR Y PREVISION DEL PERSONAL DE LA SOCIEDAD IMPRENTA Y LITOGRAFIA UNIVERSO.—Ayer ha fallecido trágicamente el antiguo tipógrafo y miembro del personal de la Imprenta Universo, señor Ricardo Borgel.

Los funerales se efectuarán hoy, a las dos de la tarde, partiendo el cortejo de la Avenida Panteón 1096.

COMITE DE ORGANIZACIONES SINDICALISTAS PRO ABOLICION DEL IMPUESTO A LA RENTA.—Se ruega a las organizaciones sindicalistas libertarias que suspendan sus sesiones de mañana con el objeto que concurran todos sus componentes a la asamblea plena que se efectuará ese día, a las 10 A. M., en el local de los Obreros y Obreras en Calzado, San Francisco 608, con el objeto de seguir tratando sobre la abolición del impuesto a la renta, como asimismo elegir un comité definitivo, en el que estén representadas todas las organizaciones de esta índole.

ACTIVIDADES DE LA ASAMBLEA PRO SALVACION DE LA RAZA.—Continuación de sus campañas de bien social en el pueblo de Peñaflor.—(Versión oficial).—Hoy, a las 2.15 P. M., se realizará en la Plaza de este pueblo un acto de educación cívica ante el incremento que han tomado los garitos, tabernas y burdeles al amparo de algunas autoridades que permiten el desarrollo de estos vicios.

Este acto se realizará a pesar de los incidentes que suscitó la policía el Domingo pasado y será el 2.o de una serie de manifestaciones de educación cívica que esta Asamblea se ha dispuesto realizar en los pueblos en donde se tiene establecido el juego.

Con este objeto se trasladará en el tren de 1.15 P. M. de mañana una numerosa comisión de delegados a fin de realizar dicho acto que como lo hemos manifestado, se realizará en la plaza pública.

Compañía Minera Marta

(EN FORMACION)

Las personas que deseen suscribir las acciones disponibles, pueden pasar a la Oficina de la Compañía, Huérfanos 1235, altos, a inscribir sus nombres en la lista que se mantendrá con este objeto desde hoy hasta el 21 del presente inclusive.

Al firmarse esta lista se deberá pagar en la Compañía la suma de $ 3 por acción, correspondiente a la primera cuota.

En caso de que la suscripción sea superior al número de acciones disponibles, se procederá a prorratearlas.

Se ruega a los accionistas que han depositado en el Banco Anglo Sud Americano la primera cuota de sus acciones, se sirvan entregar, antes del día 21 del presente, en la Oficina de la Compañía, los memorándums correspondientes y los títulos de la Compañía Estañífera Marta Consolidada, en liquidación, los que serán canjeados por un recibo de la Compañía Minera Marta, en formación.

El Directorio.

Santiago, 15 de Febrero de 1924. F—21

ASAMBLEA PRO - SALVACION DE LA RAZA

LA GRAN MANIFESTACION CIVICA DE MAÑANA.—SE EFECTUARA A LAS 9 Y MEDIA DE LA MAÑANA EN EL TEATRO ESMERALDA.—EL PROGRAMA

Ya tocan a su fin los preparativos para la gran manifestación que celebrará mañana a las 10 A. M., en el Teatro Esmeralda, la asamblea pro salvación de la raza.

Como hemos informado, la parte artística y literaria de esta manifestación estará a cargo de la Asociación de Cuadros Artísticos Obreros de Chile.

Damos a continuación el programa elaborado por la comisión organizadora y que promete ser todo un éxito, manifestación a la cual se invita a todos los trabajadores en general, sin distinción de ninguna clase.

El programa es el siguiente:

1. Obertura por la estudiantina "Estudio y Progreso".
2. Declamación por el señor Miguel Prieto, del Cuadro Artístico Alejandro Flores, de la Asociación de Cuadros Artísticos Obreros de Chile.
3. "Debemos crear el Ministerio de Sanidad Asistencia y Previsión Social", por el doctor Julio Bustos.
4. "Acuérdate de mí", romanza por la señorita Serena Fredes, del cuadro Alejandro Flores.
5. "Fundamentos de nuestra campaña" por el Presidente de la Asamblea pro Raza, señor Carlos Alberto Martínez.
6. Zapateo americano, por Fleistor Roco, del cuadro Paco Ramírez, de la Asoc. de C. A. I. de Ch.
7. "Nuestro movimiento debe ser nacional", por el señor Tomás Hurtado, delegado del Sub-Comité Pro Raza, de Coquimbo.
8. Couplet por la aplaudida señorita María García, adherente de la Asociación de Cuadros Artísticos Obreros de Chile.
9. "Abolición del Trabajo Nocturno e Higienización de las Panaderías", por el señor Manuel Zavala, de la Unión Sindical de Panaderos.
10. Couplet por el popular actor obrero Luis Barra.
11. "La licencia alcohólica en las comunas rurales", por el señor Pedro M. Olmedo, regidor de San Miguel.
12. Romanza por el tenor chileno del Cuadro Vital Azu, de la Asoc. de C. A. O. de Chile.
13. "La Federación Obrera de Chile frente a los cajeros sociales", por el señor Rolando Molina.
14. Marcha final, por a orquesta de la Federación Obrera de Chile.

Sociedad S. M. Practicantes de Chile

LA INTERESANTE REUNION DE JUNTA GENERAL

Para este noche, a las 9 P. M. han sido citados a reunión de junta general, los miembros de esta prestigiosa corporación social.

La sesión de esta noche tiene una grande importancia, ya que en ella se resolverán asuntos de palpitante interés, tanto para la buena marcha como para el progreso de la entidad.

Se tratará de preferencia acerca de la campaña de opinión que se iniciará a través del país, en favor de la unificación y defensa de todos los miembros del gremio.

CITACIONES

Unión Obrera de Diarios.—A junta general extraordinaria para el Lunes, en los salones de "El Diario Ilustrado".

Centro de Sub-Oficiales Retirados de Chile.—A junta general para hoy a las 6 1/2 P. M.

Local: Huérfanos 1062, tercer piso.

Sociedad Santiago de Zapateros, Hormeros y Curtidores.—A la comisión de contabilidad para hoy a las 4 P. M., en casa del tesorero.

A junta general extraordinaria para mañana a las 10 A. M.

Sociedad de S. M. de Plumereros de Chile.—A junta general para hoy a las 5 P. M., en su local social, Blanco Encalada 2820.

Sociedad Inválidos de la Guerra de 1879.—A junta general extraordinaria para mañana a las 3 de la tarde, a fin de tratar del proyecto del secretario, sobre mutualidad mortuoria.

Centro Empapeladores Manuel Escalona.—Al gremio de empapeladores en general, sin distinción de ideas, a una reunión para mañana a las 10 A. M., en Maipú 12, a fin de tratar sobre las tarifas y reglamentos que quieren imponer los dueños de tiendas.

Sociedad de Empapeladores La Esmeralda.—A sesión amplia para mañana a las 9 A. M. en Maipú 12, a los socios de esa institución y a los componentes del Centro Escalona y al gremio en general, para ponerse de acuerdo sobre la resolución que se adoptará en vista de la imposición de los dueños de papelerías con la nueva tarifa hecha por ellos.

Unión Local I. W. W.—Cita para mañana a las 8 P. M. en Nataniel 1057, a todos sus afiliados para tratar industrialismo y gremialismo.

Sociedad de Pintores Miguel Angel.—A sesión de directorio para mañana a las 10 A. M., en Arturo Prat 1242. Se encarece la asistencia, especialmente a los directores que no han asistido.

A la comisión de fiestas para el mismo día, a las 9 A. M.

Estudiantina Esmeralda.—Para mañana a ensayo a las 9 1/2, en Campo de Marte 160, al cuadro de ejecutantes, a fin de amenizar la matinée que prepara el Centro Esperantista, en el Centro Royal de la Población San Eugenio, a las 2 1/2 P. M.

Sociedad Carpinteros y Ebanistas Fermín Vivaceta.—A junta general extraordinaria para mañana a las 10 A. M. Se advierte que se celebrará la sesión con el número que asista, por ser segunda citación, y haber asuntos de suma urgencia que resolver.

Centro Recreativo Artes Gráficas.—Al directorio a sesión extraordinaria para mañana a las 10 A. M., en Delicias 1838.

Sociedad Bernardo O'Higgins.—A junta general para mañana a las 8 y media A. M.

Centro Artístico Bernardo Jambrina.—A sesión y ensayo general para hoy a las 8 P. M., en el salón de reuniones del Centro de Comerciantes del Mercado Central. Muy especialmente a los señores Carlos Rolland, Camilo Aránguiz y el asesor literario señor Ciro Land, para tratar asuntos de suma importancia.

Unión Industrial de Obreros en Muebles.—A los componentes de esta organización y especialmente a su junta administrativa, a una reunión que se llevará a efecto mañana, en el salón de los Panaderos, Arturo Prat pasado Victoria, a las 9 A. M.

Federación de Pintores y R. S.—A la comisión de propaganda para hoy y al gremio en general para mañana.

Sociedad S. M. Bernardo O'Higgins.—Para mañana a las 9.30 A. M. a junta general a fin de ir a una nueva elección de directorio.

—Se cita a todos los miembros de la sección musical, para hoy a las 3 1/2 P. M., en San Diego esquina Avenida Matta, con sus instrumentos, para ir a prestar el concurso al cuadro de Comedias Fermín Vivaceta.

Sociedad S. M. de Asistentes de los Ferrocarriles del Estado.—A junta ordinaria para hoy a las 2 P. M., en su local social, Antonio Varas 91.

Ferrocarriles Transandinos

ADMINISTRACION UNIFICADA

TRENES PULLMAN

El 13 del actual inició sus servicios el nuevo tren Pullman que correrá entre Los Andes y Mendoza y vice - versa.

Todo pasajero premunido de un boleto internacional de primera clase, podrá ocupar un asiento en estos trenes pagando un suplemento equivalente al 30 % del importe de un boleto de primera clase de Los Andes a Mendoza o vice - versa.

En los viajes de regreso, los viajeros tienen en estos trenes las mismas rebajas acordadas para los trenes ordinarios en el importe del boleto de vuelta de primera clase; pero no en el recargo de 30 %.

Para mayores datos ocurrir a

Expreso VILLALONGA

En sus Oficinas de SANTIAGO, VALPARAISO y LOS ANDES

LOS ANDES
Casilla 66
J. H. WHITE
Administrador General

SANTIAGO
Morandé 291. — Casilla 198.
LADISLAO LARRAIN L.
Agente

CUAJO
DE CHR. HANSEN'S
EN TUBOS DE VEINTICINCO PASTILLAS

Acabamos de recibir de Copenhague una nueva remesa de este CUAJO que ha dado aquí en Chile espléndido resultado para la fabricación de cualquier clase de queso, especialmente CHANCO.

Una pastilla es suficiente para cortar 80 LITROS DE LECHE.

RECOMENDAMOS SOLO EL QUE NOSOTROS VENDEMOS

URETA & Cía.

BANDERA 185 — CASILLA 1340 — SANTIAGO

CAMBIO

BANCARIO . . . . . . $ 42.80
COMERCIAL 43.00

EQUIVALENCIA DEL CAMBIO BANCARIO

1 dólar, vale	$ 10.06 3/4
1 franco	0.44 1/2
1 lira	0.43 1/2
1 peseta	1.27
1 nacional argentino .	3.39 3/4

PREMIO DEL ORO: 228 o/o

Un peso papel vale 5 5/8 peniques

VALOR DE LA £ EN DOLARES

Banco Anglo Sud-Am. 4.50 3/16.

COTIZACIONES DE METALES

CONTADO

Estaño, 281.0.0. libras esterlinas, subió 0.5.0.
Cobre Standard, 64.15.0 libras esterlinas, subió 1.5.0.
Plata, d. 34 1/16. No varió.

PLAZO

Estaño. — 277.15.0 libras esterlinas. Subió 0.5.0.
Cobre. — 65.12.6 libras esterlinas. Subió 1.5.0.

BOLSA DE COMERCIO

Movimiento

Importante y variado fué el movimiento realizado ayer en ambas horas oficiales del mercado de valores, y como día de remate, se verificó, entre otros, el de 1 acción de la Bolsa para la mala del 6 de Marzo al subido precio de 260,000 pesos.

Veintitrés títulos de sociedades y cinco bonos hipotecarios fueron negociados en el transcurso de las ruedas, los cuales van detallados en los boletines publicados en esta misma sección, indicando cantidades, fechas y precios.

Como la generalidad de las veces, los papeles mineros, sobresaliendo los estañíferos, obtuvieron el mayor número de transacciones.

También se dieron considerables conformes en Industriales, Bancos, Ganaderas y Salitres.

Muy superior al del día precedente, fué el monto de lo operado sobre bonos Hipotecarios, figurando, en primer término, los de la Caja de Crédito Hipotecario de diversos tipos de interés, y los del Hipotecario de Chile del 8-1 de amortización.

Los precios acusaron firmeza en acciones y flojedad en bonos.

Subieron

Caja 8 1/2-1/2; Bolsa de Comercio 25,000; Hallada, 1 1/4; Carolina, 3 1/2; Colquiri, 1 1/4; Dichas, 6; Eureka, 0.35; Gatico, 1/2; Huanuni, 1 1/2; Lebu, 2; Llallagua, 9; Monte Blanco, 8; Elqui, 1/2; Salvador, 2; Tocopilla, 1 3/4; Potasa, 1; Antofagasta, 1; Lastenia, 1/2; Aysen, 4 1/2; Laguna Blanca, 4; Fuegos, 2 1/4.

Bajaron

Caja 7-1, 1; Hipotecario 81, 1/4; Sporting Club, 100; Club Viña, 180; Chacaltaya, 3/4; Kala Uyu, 1/2; Francisca, 1 3/8; Marta, 1/8; Los Chiles, 1 1/2; La Florida, 4; J. Grande, 3.

OPERACIONES DE AYER

158000 Caja 8-1, 96.
84000 Caja 8 1/2, 95 1/2.
200 Carolinas, Marzo 6, 51.
73000 Caja 7-1 89.
13000 Carolina, Marzo 6, 53 1/2.
19000 Hip. 7-1, 89.
1900 Carolina, Marzo 6, 60.
400 Kala Uyu, Marzo 6, 52.
100 Banco Esp., Feb 21, 147.
3000 Marta, Marzo 6, 3 1/2
325 Monte Blanco, Marzo 6, 64.
14 Monte Blanco, Feb. 21, 62.
1100 Hallada, Marzo 6, 11.
100 Viña, Febrero 21, 32 3/4.
200 Francisca, Marzo 6, 9 3/4.
500 Gatico, Febrero 21, 9 1/4.
500 Gente Grande, Marzo 6, 76.
75 Monte Blanco, 62.
800 Llallagua, Marzo 6, 520.
1200 Llallagua, Marzo 6, 522.
27 Electricidad Industrial, 82.
200 Gente Grande, Feb. 21, 75.
35 Antofagasta, 62.
700 Colquiri, Marzo 6, 30 1/2.
50 Monte Blanco, Marzo 6, 63.
200 Monte Blanco, Marzo 6, 64 1/2.
800 Colquiri, Marzo 6, 30 3/4.
1000 Colquiri, Marzo 6, 31.
100 Monte Blanco, Marzo 6, 65.
100 Llallagua, Marzo 6, 523.
100 Potasa, Marzo 6, 27.
500 Hallada, Feb. 21, 11.

SEGUNDA RUEDA

100 Llallagua, Marzo 6 524.
700 Tocopilla, Marzo 6, 96.
100 Llallagua, Marzo 6, 525.
6600 Caja 7-1, 89.
1500 Oploca, Marzo 6, 177.
300 Monte Blanco, Marzo 6, 64 1/2
23000 Hip 8-1, 95 3/4.
10000 Caja 8 1/2, 96.
1100 Lebu, Feb 21, 63 1/2.
500 Araca, Marzo 6, 203.
90000 Caja 8-1, 96.
1000 Lebu, Marzo 6, 63.
110 Banco Español, 147.
2200 Antofagasta, Marzo 6, 62 1/2
1000 Salvador, Marzo 6, 128 1/2.
2000 Salvador, Marzo 6, 129.
300 Salvador, Marzo 6, 128 3/4.
100 Francisca, Marzo 6, 8 3/4.
100 Araca, Marzo 6, 203 1/2.
1700 Oploca, Marzo 6, 177 1/2.
800 Oploca, Marzo 6, 178.

REMATE

1 Bolsa de C., Marzo 6, 260,000.
5 Dichas, 51.
45 Cemento Melón, 40.
2000 Eureka, 0.55.

PRECIOS DE COMPRADOR O VENDEDOR AL TERMINAR LAS RUEDAS

TITULO	COMPRADOR Cantidad	COMPRADOR Precio	VENDEDOR Cantidad	VENDEDOR Precio
BONOS				
Caja 8-1	40,000	96		
Caja 8-1½	10,000	96		
Caja 7-1			10,000	90
Hipotecario 8-1	10,000	95½		
Hipotecario 7-1			17,000	89
BANCOS				
Chile			50	220
Español	4	148		
Hipotecario Chile	10	640		
Nacional	100	95		
MINERAS				
Araca, Marzo 6	100	203½	100	204
Bronces, Marzo 6	200	11½		
Colquiri, Marzo 6	500	31		
Chacaltaya, Febrero 21			500	53½
Carolina, Marzo 6	100	56½	200	57
Dichas Marzo 6	700	60		
Disputadas, Marzo 6	500	57¼	500	58
Gatico, Marzo 6	500	9⅝		
Huanuni, Febrero 21			1,000	87
Hallada, Marzo 6	500	11		
Kala Uyu, Marzo 6	200	53		
Lebu, Marzo 6	500	63		
Llallagua, Marzo 6	500	524		
Francisca, Marzo 6			1,000	8¾
Marta, Marzo 6	1,000	3¼		
Minera, Marzo 6	500	21	100	21¾
Monte Blanco, Marzo 6	200	69		
Elqui, Marzo 6			500	14¾
Oploca, Marzo 6	100	178		
Oruro, Marzo 6	1,000	25		
Santo Cristo Marzo 6	500	12		
Salvador, Marzo 6	200	128½	200	129
Tocopilla, Marzo 6			200	95½
Totoral, Marzo 6			500	7½
Potasa, Marzo 6	500	27	200	28
Las Chiles, Marzo 6			500	36
Florida			500	13
SALITRERAS				
Antofagasta, Marzo 6	500	62½		
Lastenia, Febrero 21	200	45		
GANADERAS				
Gente Grande, Marzo 6	300	76		
Laguna Blanca, Marzo 6	100	152		
Tierra del Fuego, Feb. 21	300	160		
Vallenar			100	50
INDUSTRIALES				
Cemento Melón, Febrero 21			500	42
Electricidad Industrial	50	82	15	83
Gas de Santiago			20	57½
Laboratorio Chile	500	79		
Viña, Marzo 6	500	33		
Viña, Febrero 21			200	33
Club Hípico	1	10,250		
CUPRIFERAS				
Cacheuta, Febrero 21			1,000	0.40
CIERRE A LAS 5 P. M.				
Cambio		42.80		43
Oro		227.—		228
Libra por oro		13.10		13.20
Halladas, Marzo 6		12		
Araca, Marzo 6				203
Colquiri, Marzo 6				31¼
Chacaltaya, Marzo 6		64		
Dichas, Marzo 6				67
Huanuni, Marzo 6				86½
Kala Uy, Marzo 6				52
Lebu, Marzo 6				66
Llallagua, Marzo 6		527		
Francisca, Marzo 6		8⅞		
Monte Blanco, Marzo 6		71		
Las Chiles, Marzo 6				35
Elqui (transacción), Marzo 6		15		
Oploca (transacción), Marzo 6		180		
Salvador (transacción), Marzo 6		128		
Carolina (transacción), Marzo 6		58		
Antofagasta, Febrero 21		63		

TELAS INGLESAS DEL LARGO DE TRAJES POR CORREO

Escriban en seguida para recibir cien muestras de las mejores telas inglesas. Sólidos Worsteds. Tweeds escoceses elegantes Jerges Indigo, etc., por correo al metro. Largo del traje o de cualquier largo. Compren directamente por correo y se ahorrarán al menos una tercera parte. Se garantiza la devolución del dinero si el envío no da satisfacción. Escriban pidiendo muestras a

GROVES & LINDLEY
131 The Lion, Huddersfield, Inglaterra

Trajes a medida, mándanse también por correo.

MUESTRAS DE TELAS INGLESAS

DE GROVES Y LINDLEY

pueden ver los interesados en Valparaíso en la Pensión Ruckes o Cochrane 731, oficina 2. Escriban a casilla 3738 pidiendo datos.

MUESTRAS DE TELAS INGLESAS

DE GROVES Y LINDLEY

pueden verse en SEWELL en la tienda de Mrs. Purdie y en Caldera, Casa Santiago Giovanetti. Próximamente en Santiago.

Segadoras de Maíz "STANDARD"
ENSILADORAS "BLIZZARD"
MOLINOS "LETZ" para triturar granos
MOLINOS "LETZ" para moler forrajes
DESGRANADORAS de maíz "Hero"
HARNEADORAS "HERO"
GIBBS y Cía.
F-18

OPERACIONES EN VALPARAISO

1.a Rueda

500 Banco Español, Marz. 6, 149.
100 Gatico, Feb. 21, 9 1/4.
1300 Colquirí, Feb. 21, 30.
2500 Colquirí, Marz. 6, 30.
300 Colquirí, Marz. 6, 30 1/2.
300 Carolina, Marz. 6, 57.
1000 Carolina, Marz. 6, 57 1/2
500 Carolina, Marz. 6, 58.
400 Minera, Marz. 6, 31.
100 Colquirí, Marz. 6, 29 3/4.
100 Melón, Feb. 21, 42.
100 Kala-Uyu, Marz. 6, 53.
1300 Lastenia, Feb. 21, 45 1/2.
250 Antof, Feb. 21, 61 1/2.
100 Llallagua, Feb. 21, 517.
100 Llallagua, Marz. 6, 521.
800 Antof., Febr. 21, 62.
2500 Gatico, Feb. 21, 9 1/2.
300 Melón, Marz. 6, 42.
500 Carolina, Marz. 6, 59.

2.a Rueda

50 Oploca, Mar. 6, 175.
100 Loa, Feb. 21, 62 1/2.
350 Aysen, Mar. 6, 50.
500 Gatico, Mar. 6, 9 3/4.
200 Llallagua, Marz. 6, 525.
100 Araca, Marz. 6, 202.
200 Llallagua, Marz. 6, 526.
1000 Antof., Feb. 21, 62.
200 Huanuni, Marz. 6, 86.
100 Huanuni, Marz. 6, 85 1/2.
10000 Caja 8 1/2, 96.
100 Aysen, Marz. 6, 50 1/2.
1000 Hip. 8-1, 96 1/2.
700 Oploca, Feb. 21, 175.
500 Araca, Marz. 6, 203.
1 Club Viña, P. S., 360.
1 Club Viña, P. S., 350.
50 Molin. Globo, P. S., 51.
20 Carolina, P. S., 50.
110 Totoral, P. S., 4.
20 Castilla, P. S., 25.
32 Vapores, P. S., 28.
25 Gente Grande, P. S., 73.
10 Oruro, P. S., 35.
39 Buques y Mad., P. S., 35.
43 Huanuni, P. S., 85.
2 Club Viña, P. S., 300.
11 Tierra Fuego, P. S., 150.
55 San Bartolo, P. S. 4.
3 Gas Valp., P. S., 115.
1 Valp. Sport C. P. S., 9,900.

CAMBIO

1.a Rueda, vend. 43.20, com. 43.
2.a Rueda, vend. 42.60, comp. 42.40.

ORO

1.a Rueda, vend. 228.50, comp. 228.
2.a Rueda, vend. 224, comp. 223.50.

ORO

1.a Rueda, vend. 13.20, comp. 13.10.
2.a Rueda, vend. 13.10, comp. 13.00.

BOLSA COMERCIAL DE CHILE

1.a Rueda

100 María Fca. 9 1/2, Marzo 6.
14000 Caja 8-1, 96.
100 María Fca., 9 1/4, Marzo 6.
200 María Fca., 9, Marzo 6.
1000 Quilicura, 2 3/8, Marzo 6.
300 Hallada, 11 3/8, Feb. 21.
200 Colquiri, 31, Marzo 6.
200 Santo Cristo, 12 1/8, Marzo 6.
6000 Quilicura, 2 3/8, Marzo 6.
2000 Marta, 3 1/4, Feb. 21.
500 Domeyko, 2 5/8, Feb. 21.
100 María Fca. 9 1/8, Marz. 6.
500 Quilicura, 2 1/2, Marz. 6.
100 María Fca., 8 3/4 6.
1000 Domeyko, 2 5/8, Marzo 6.
200 Hallada, 11 1/2, Feb. 21.
4000 Quilicura, 2 1/4 Feb. 21.
100 Potasa, 25, Marzo 6.

2.a Rueda

4000 Quilicura, Feb. 21, 2 1/4.
7000 Quilicura, Marzo 6, 2 3/8.
300 Colquirí, Marzo 21, 31.
500 Elqui, Marzo 6, 14 1/2
200 Francisca, Marzo 6 8 7/8.
500 Francisco, Marzo 6, 9.

TATTERSALL

Precios corrientes en la Feria del 15 de Febrero de 1924:

Terneros de pie, de $ 56 a 112.
Terneros de 1 año de $ 80 a 120.
Terneros de 1 1/2 año, de $ 88 a 145.
Novillos de 2 años, gordos, de $ 205 a 291.
Novillos de 2 años, a media gordura, de $ 175 a 250.
Novillos de 2 años, flacos, de 150 a 210.
Novillos de 3 años gordos, mestizos, de $ 385 a 465.
Novillos de 3 años, gordos del país de $ 302 a 375.
Novillos de 3 años a media gordura, de $ 285 a 362.
Novillos de 3 años, flacos, mestizos, de $ 202 a 298
Novillos de 3 años, flacos, del país de $ 175 a 232.
Bueyes gordos mestizos, de $ 470 a 632.
Bueyes gordos del país, de $ 395 a 500.
Bueyes a media gordura, de $ 342 a 435.
Bueyes flacos mestizos, de $ 355 a 330.
Bueyes flacos del país, de $ 200 a 293.
Bueyes de trabajo, de $ 295 a 470.
Torunos gordos, de $ 390 a 482.
Torunos a media gordura, de 305 a 372
Toros, de $ 290 a 895.
Vaquillas de 1 1/2 año, de $ 130 a 200.
Vaquillas de 2 años, de $ 162 a 238.
Vaquillas de 3 años, de $ 255 a 375.
Vacas gordas mestizas, de $ 380 a 478.
Vacas gordas del país, de $ 300 a 430.
Vacas a media gordura, de $ 252 a 330.
Vacas flacas mestizas, de $ 185 a 260.
Vacas flacas del país, de $ 160 a 220.
Vacas paridas de lechería mestizas, de $ 410 a 780.
Vacas paridas a media gordura, de $ 300 a 490.
Vacas paridas flacas, de $ 200 a 335.
Potrancas, de $ 70 a 400.
Potrones, de $ 65 a 490.
Caballos, de $ 80 a 600.
Yeguas, de $ 92 a 550.
Mulas, de $ 190 a 250.
Corderos lechones, de $ 20 a 25.
Corderos capones, de $ 21 a 32
Cabros, de $ 11 a 19.
Chancos, de $ 0.70 a 1.06 el kilo.

Ventas al peso, al martillo y en privado de ganado gordo

Novillos, de $ 0.76 a 0.88 el kilo.
Bueyes, de $ 0.75 a 0.84 1/2 el kilo.
Torunos, de $ 0.70 a 0.79 1/2 el kilo.
Vacas, de $ 0.76 1/2 a 0.87 1/2 el kilo.

FERIA EDUARDO RODRIGUEZ Y CIA.

Exposición esq. de Antofagasta.— Remates los Martes y Viernes.—**Oficina: Huérfanos 2855.—Casilla 3654. —Teléfono 1081**

Precios corrientes de la Feria de Animales del Viernes 15 de Febrero de 1924:

Terneros:	
De pie, gordos	58 a 114
De 1 año	85 a 125
Novillos:	
De 1 1/2 años, mestizos	95 a 160
De 2 años	180 a 270
De 3 años	305 a 382
Vaquillas:	
De 1 1/2 año	140 a 210
De 2 años	180 a 290
De 3 años	390 a 495
Vacas:	
Flacas	190 a 250
A media gordura	260 a 350
Gordas	310 a 450
Paridas mestizas	350 a 490
Bueyes:	
Flacos	260 a 340
A media gordura	350 a 460
Gordos	400 a 505
De trabajo	300 a 490
Varios:	
Corderos	18 a 25
Yeguas	60 a 360
Caballos	50 a 390
Mulas	50 a 190
VENTAS AL PESO	
Vacas	78 a 89
Bueyes	75 a 90
Novillos	76 a 85

Tijeras alemanas para cortar uvas

Ofrecen a precios sin competencia:

GUTTMANN MAURER & Co.

CASILLA 85-D SANTIAGO MONEDA 1049

Inspección de Agua Potable y Desagües

PROPUESTAS

Se piden propuestas públicas para la provisión de trescientos medidores para el servicio de agua de mar de Tocopilla.

Las propuestas se abrirán el Viernes 25 de Abril, a las 15 horas, en la Inspección de Agua Potable y Desagües, Agustinas 1336.

Las bases y especificaciones técnicas se proporcionarán diariamente en la Inspección General, de 10 a 11 horas.

AVISO AL COMERCIO

QUE HE NOMBRADO AGENTES EXCLUSIVOS DEL ANUARIO GENERAL DE CHILE A LOS SEÑORES SALBACH, LECAROS y Cía. Ltda.

RICARDO BENAVIDES, Editor-Propietario.

En prensa la edición del presente año.

ACEITE RAYO

El mejor Aceite puro de Oliva importado al país, según consta del CERTIFICADO DE ANALISIS DEL INSTITUTO DE HIGIENE.

PIDALO EN TODOS LOS ALMACENES

AL PRECIO DE

$ 4.90 LATA DE 1 LITRO
$ 9.80 LATA DE 2 LITROS

Lea usted el CERTIFICADO DE ANALISIS:

REPUBLICA DE CHILE
INSTITUTO DE HIGIENE
SANTIAGO

—o—

CERTIFICADO DE ANALISIS

Santiago, 27 de Enero de 1923.

El Director del Instituto de Higiene certifica que la muestra de "Aceite Rayo" N.º 29, presentada por Giordano y Cía., el día 18 de Enero de 1923, ha dado el siguiente resultado:

Densidad a —.— 15 grados	0,9177
Indice de seponificación	1.90
Indice de yodo o de Hubb	85.5
Desviación al óleo-refractómetro de Amagat y Ferdinand Jean	1%

Reacción de Billier para la investigación de aceites maní: Negativo.

Reacción de Billier para investigar aceite de sésamos: Negativo.

RECOMENDACION: Como uno de los mejores aceites importados para el uso doméstico.

CALIFICATIVO: Aceite el más puro de Oliva que se ha importado al país.

(Firmado).—DAVILA BOZA.

FERIA DEL MATADERO

PLACER 960.—ESTACION SAN DIEGO.—SANTIAGO

1 vaca con 550 kilos a 1.03.
2 vacas con 1040 kilos a 0.93.
15 vacas con 7210 kilos, a 0.86 1/2.
2 vacas, con 970 kilos, a 0.86.
11 vacas con 6825 kilos, a 0.86.
11 vacas con 5480 kilos, a 0.85.
11 vacas, con 5120 kilos, a 0.84.
9 vacas, con 4070 kilos, a 0.84.
9 vacas, con 3605, a 0.81.
11 vacas, con 3860 kilos, a 0.80 1/2.
11 vacas, con 4370 kilos, a 0.80.
6 vacas, con 2550 kilos, a 0.79 1/2.
11 vacas, con 4340 kilos, a 0.79 1/2.
10 vacas, con 4440 kilos, a 0.79 1/2.
7 vacas, con 2995 kilos, a 0.78 1/2.
10 vacas, con 4275 kilos, a 0.78.
12 vacas con 5805 kilos, a 0.78.
10 vacas, con 4410, con 0.76 1/2.
6 vacas, con 2600 kilos, a 0.76 1/2.
13 vacas, con 4700 kilos, a 0.76 1/2.
13 vacas, con 5620 kilos, a 0.75 1/2
17 vacas, con 6410 kilos, a 0.74 1/2.
11 vacas, con 4520 kilos, a 0.73 1/2.
13 vacas, con 4440 kilos, a 0.73.
5 vacas, con 2145 kilos, a 0.72.
3 vacas, con 1400 kilos, a 0.71.
6 vacas, con 1990 kilos, a 0.61.
10 novillos, con 5495 kilos, a 0.94.
10 novillos, con 5135 kilos, a 0.94.
10 novillos, con 4880 kilos, a 0.90.
10 novillos, con 4870 kilos, a 0.87 1/2
2 novillos, con 1205 kilos, a 0.87.
6 novillos, con 2,600 kilos, a 0.84 1/2
2 novillos, con 1190 kilos, a 0.84.
6 novillos, con 2560 kilos, a 0.82 1/2
11 novillos, con 4390 kilos, a 0.82.
8 novillos, con 3275 kilos, a 0.81 1/2
2 novillos, con 1050 kilos, a 0.82.
2 novillos, con 880 kilos, a 0.81 1/2
9 novillos, con 4020 kilos, a 0.79 1/2
6 novillos, con 2090 kilos, a 0.78.
16 novillos, con 6950 kilos, a 0.76 1/2
8 novillos, con 3740 kilos, a 0.76 1/2
6 novillos, con 2470 kilos, a 0.74 1/2
10 novillos, con 3325 kilos, a 0.74 1/2
22 novillos, con 9520 kilos, a 0.74
10 novillos, con 3690 kilos, a 0.73.
12 novillos, con 5200 kilos, a 0.69 1/2
2 bueyes con 1405 kilos, a 0.92 1/2
4 bueyes con 2710 kilos, a 0.86 1/2.
8 bueyes con 5880 kilos, a 0.85.
2 bueyes con 1530 kilos, a 0.81.
6 bueyes con 4050 kilos, a 0.78.
6 bueyes con 3880 kilos, a 0.75.
2 bueyes, con 1145 kilos, a 0.72.
4 bueyes con 2260 kilos, a 0.67 1/2
133 corderos, a 30.50.
134 corderos, a 30.00.
100 corderos, a 28.50.
134 corderos, a 28.00.

MATADERO PUBLICO

Ganado Mayor		Ganado Menor	
Bueyes	47	Corderos	1322
Novillos	118	Cerdos	67
Vacas	305	Cabros	76
En Vara	31	Terneros	61
Total	501	Total	1526

kilo.

VALIOSAS TRANSACCIONES

—La Caja de Ahorros compró a la Sociedad Fábrica Nacional de Vidrios varias propiedades en la calle de San Diego en la cantidad de un millón quinientos mil pesos.

—Don Lázaro Facundo compró a doña Alfina Lizarralde una propiedad en la calle Santo Domingo en la cantidad de $ 500.000.

—La Mutual de la Armada compró al Banco Popular una propiedad en la calle Ahumada N.o 135, por [illegible] en la cantidad de $ 2,03 .000.

COMPRA-VENTA DE PROPIEDADES

—Don Onofre Avendaño compró a don Ramiro Goycolea, el lote 4 de la población Campos de Batalla de Maipú, en $ 2.000 al contado.

—Don Francisco Allera compró a don Horacio Fábres una propiedad en la calle Siglo XX en la cantidad de $ 49.962.

—Don Bartolomé Alvear compró a don Pedro del Río una propiedad en la Avenida Independencia N.o 1986, en la cantidad de $ 24.000.

—La Caja de Ahorros compró a don Gastón Goyeneche, la propiedad. Huérfanos 2805-9, en la cantidad de $ 87.15 .

—La misma compró a don Emiliano Alemparte, una propiedad en la calle Fontecilla en la cantidad de $ 95.0 0.

—La Caja de Ahorros compró a don Emilio Sepúlveda una propiedad en la calle Huemul N.o 1284, en la cantidad de $ 18.510.

—La Caja de Retiro y Previsión Social de los Ferrocarriles del Estado compró a don Alejandro Cerda B., la propiedad N.o 857-17, de la calle Cuevas en la cantidad de $ 85,000 al contado.

—El Seminario Conciliar de Santiago vendió a la Caja de Retiro y Previsión Social de los Ferrocarriles del Estado los lotes N.os 1 y 2 de la población Cañas en la cantidad de $ 36,587.

—La Caja de Ahorros de Empleados Públicos compró a don Rafael Cristi H., una propiedad en la Avenida Macul 670 en la cantidad de $ 22.000.

—La Caja de Retiro y Previsión Social de los Ferrocarriles del Estado compró a don Carlos Sánchez una propiedad en la calle de Luis Jhonson en la cantidad de $ 5.000 al contado.

—Don Alejandro C. Cerda compró a la Caja de Retiro y Previsión Social de los Ferrocarriles del Estado una propiedad en la calle Cuevas 857-1 en la cantidad de $ 85,000.

—La Empresa de Agua Potable compró a don Julio Vicuña C., el sitio N.o 49, Población Versalles en la cantidad de $ 142,609, al contado.

—Don Górach Pontalerio compró a la Caja de Ahorros de Santiago una propiedad en la calle San Francisco N.o 1672, en la cantidad de $ 35,000.

CARTAGENA

Gran propiedad colindante, terraza Playa Chica y calle Faroy y Olea. Superficie: 2,600 m., parque, chalet, cimientos para gran casa realizo, $ 60,000.

Dirigirse: LUIS MORAND DUMAS, Playa Chica 45 o casilla 160, Parral.

MINISTERIO DE INSTRUCCION PUBLICA

A los profesores y profesoras de Estado, que se encuentren sin colocación, se les ruega presentarse al Ministerio de Instrucción Pública (Sección del Personal), de 10 a 12 ó de 2 a 4 P. M.

Los que residan fuera de Santiago podrán remitir una presentación escrita en que se detallen sus títulos, antecedentes y domicilio, que comunicarán al Ministerio cada vez que lo cambien.

EL SUBSECRETARIO DE INSTRUCCION PUBLICA.

COMPAÑIA DE SEGUROS "LA IBERO CHILENA"

JUNTA GENERAL DE ACCIONISTAS

Se convoca a los Señores Accionistas a reunión general ordinaria para el Jueves 21 de Febrero, a las 4 P. M., en la oficina de la Compañía, Bandera 148.

El Registro de Transferencias de Acciones permanecerá cerrado desde el 13 al 21 de Febrero, ambos días inclusive.

Santiago, 13 de Febrero de 1924.

EL PRESIDENTE.
F-21

CARBON DE ESPINO

COMPRO CUALQUIERA CANTIDAD

OFERTAS A CASILLA 5017

AVISOS ECONOMICOS

Encuadernación e Imprenta Echeverría

— de —

ARTURO ECHEVERRIA FERNANDEZ

San Diego 1235.—Teléfono Inglés 23 Matadero.—Santiago

Se encarga de ejecutar trabajos de Imprenta y Encuadernación, con prontitud y esmero. Especialidad en trabajos de oficina y Bancos. Atiende toda clase de pedidos de provincias, a precios reducidos. Agencia de "LA NACION" y "LOS TIEMPOS"

Se reciben avisos y suscriciones hasta las 9 P. M.

AVICULTURA Y CULTIVOS

PRODUCCION DE UNA VIÑA véndese. Avenida Central 417, Ñuñoa. 16-F

VENDO POLLOS PARA CONSUMO. Pedidos: Teléfono 61 Yungay 17-F

VENDO EL FRUTO DE UNA VIÑA. Uva blanca para chicha Independencia 3084. F-17

DURAZNOS, BREVAS, NUECES verdes mayor, menor. Chacra San Andrés, vende, camino Melipilla, esquina San Joaquín. Llegan cochecitos calle Exposición.

AUTOMOVILES Y CARRUAJES

ESCUELA PRACTICA DE CHAUFFEURS mecánicos. Curso rápidos, enseñanza por sus dueños varias marcas. Vicuña Mackenna 448-456. Abril 6

BOXES DESDE 20 PESOS MENsuales, mecánica, pintura, tapicería almacén repuestos, aceites, bencina compro-venta automóviles. "Gran Garage", 10 de Julio 444. Marzo 11

OCASION, VENDO GONDOLA Ford, precio reducido. Cochrane 777. 16-F

COMPRO PAR RUEDAS TRASERAS camión Ford, Arturo Prat 1490. F—16

VENDO CARRETELA NUEVA Grande, firme, aperada con o sin caballo. López 596. F-16

OCASION, VENDO RICA BICICLETA, especial excursiones, con tres cambio velocidad, dos frenos. Recoleta 467. 16-F.

SE VENDE UNA GONDOLA EN perfecto estado. Tratar, Brasil 11 u Oscar Alvarez Condell 49, Valparaíso. 20-F.

GRAN LAVADERO AUTOMOVILES, Libertad 23, (antes Gorbea), espléndido servicio. Tarifa Ford $ 1.50. 17-F

VENDO AUTO OCKLAND, GArantido. Esperanza No 8. Tratar calle Constantino 37. 16-F.

AUTO "CHEVROLET", PERFECTO estado carrocerías Invierno y Verano. Cinco asientos vendo barato, verlo, Riquelme 913. F-16

COCHE "IDEAL", DOS RUEDAS, llantas de goma, flamante, con arneses y camión cuatro ruedas, liviano y sólido, también con arneses, realizo Prieto 1297. F-18

CARTONCITO DE MANO REGAlo. Jotabeche 28. 16-F

SE VENDE EL AUTO FORD N.o 8,468, en perfecto estado. Verlo en Plaza de Armas, lado Norte. 17-F.

VENDO CARRETELA CON YEGUA de tiro sólo tratar: de 12 a 1 Carmen N.o 1726. 16-F

COCHE, SIETE ASIENTOS, GARANtido, vendo. 10 de Julio 444. 16-F

CARROCERIAS PARA GONDOLAS, turismo, sport, vendo y fabrico. Brasil 773. 16-F

CARROCERIAS COMERCIALES cerradas, asientos sueltos, estanque, cajas, vendo de ocasión. Brasil 773. 16-F

VENDESE CARRETELA FIRME, aperada. Colón 1231. 1-F

VENDO CARRETELA NUEVA, camión liviano, cochecito dos ruedas; victoria particular. Patricio Lynch 886. F-16

VENDO BICICLETA PERFECTO EStado, 180 pesos, San Pablo 2701. F-17

CAMION CON CABALLO VENDO ocasión, Río Janeiro 405. Febrero 14. 16-F

REALIZO MOTO POR VIAJE $ 800 perfecto estado. Pinto 1991. F-17

CAMION PARA ALMACEN O BOdega, resistente, vendo. Pinto 1991. F-17

VICTORIA PARA CAMPO VENDO, de 1 a 5. Verla de 6 a 12 A. M. Lord Cochrane 1250. F 18

BUEN FORD TURISMO, GARANTIdo, vendo, ocasión. Independencia 1185. 17-J

OPORTUNIDAD: RICA MOTOCIcleta Indian, con sidecar, 7 caballos, forros nuevos, a toda prueba, vendo de ocasión. San Francisco 229. 18-F

NECESITO AUTO CHICO DE OCAsión, Casilla 274.

GONDOLA CHALMERS PERFECTO estado, véndese, máximum facilidades pago. 10 de Julio 444. F-17

MOTOCICLETA CON SIDECAR, poco uso, 9 H. P., vendo de ocasión. Ejército 724.

COMPRO CARRETON PARA GUAno en buen estado. Casilla 6552. Teléfono 7, Quilicura. 18-F

VENDO GONDOLAS FORD EN PERfecto estado por no poderla atender con facilidades de pago o permuto por negocio. — República 34. 17-F

FORD, CARROCERIA SPORT, Y otro turismo vendo ocasión. Rancagua 79. F-16

SE VENDE UN CAMION 2 RUEdas, nuevo, buen material, barato. Manuel Thompson 3446. F-18

HUDSON, GRAN OCASION. VENdo. Delicias 1583. F-18

SE VENDE CARRETELA FIRME, aperada, con caballos. Tratar: Ibáñez 353. F-16

FORD TURISMO PARTICULAR, poco uso, vendo. Eyzaguirre 1036. F-17

COCHECITO APERADO PARA PAsajeros tomo en arriendo. Tucapel 526, Providencia.

POR VIAJE VENDO GONDOLA Ford para 20 pasajeros, nueva. Independencia 1707. 18-F.

MOTOCICLETA TRIUMPH, FUERza 4 HP., partida automática cambio 3 velocidades, vendo en $ 500. Moneda 2327. 17-F.

CARRETELA BARATA, regalo, rueda repuesto. Rozas 3286.

DOS FORDS VENDO, ocasión Maipú 280.

TALLER MECANICO, repuestos Ford vendo. Maipú 280.

CARROCERIA WILLYS cerrada, otra Ford, mantenes, vendo, verdad Santa Rosa 10

COMPRO AUTOMOVIL conocida, cualquier 2579.

SE VENDE BICICLETA, rrera, Carreras 705

VENDO CARRETELA en buen estado.

COCHE "IDEAL", DOS llantas de goma, flamante, neses y camión cuatro liviano y sólido, también ses, realizo Pinto 1297

BICICLETAS GRIFFON nabor, nuevas, vendo 2484.

VENDO CARRETELA Rodolfo Philippi 86.

ARRIENDOS (Necesitan)

NECESITO TOMAR EN carretela, Vitanlel 107.

FAMILIA EXTRANJERA ta casa chica prefiere Casilla 1706.

ARRIENDO PARA EL quinta, 5 piezas para habitación y bonito galpón, industria o posada camino, vador 1902, un paso Tratar: Maestranza 1401

DESEO ARRENDAR tral, hasta 450 pesos, Casilla 355.

NECESITO ARRENDAR local para frutería, que tenga habitación, Colón 1594.

DESEO ARRENDAR secretaría de sociedad, da Mapocho, San Antonio Dirigirse: Luis Muñoz tral.

DESEO ARRENDAR tral, 14 piezas habitables Correo 5, R. A.

DESEO ARRENDAR chico, central, $ 100 para 1.o Marzo. Bascuñán 671.

ARRIENDOS (Ofrecen)

65 CON AGUA Y LUZ piezas, Cochrane 1425.

CASITAS 2 PIEZAS, Santa Elena 1870.

A HOMBRES SOLOS O nios sin hijos, se arrienda casa familia extranjera, verlas en San Diego P. M.

ARRIENDO PIEZA Tarapacá 870.

EN CASA DE RESPETO do una o dos piezas inglés o señora respeta casilla 392.

SE ARRIENDAN DOS casa familia extranjera 670.

VENDO DERECHO nito local central. Tratar Central No 20.

$ 250 ALTOS, 8 PIEZAS electricidad, dependencias rrano 631, 645. Tratar fante 1880, Ñuñoa, al Caballería.

ARRIENDO CASA, pesos. Tratar: Brasil

ARRIENDO LOCAL cio. Aldunate 482.

ARRIENDO CATEDRAL ros, siete piezas cias. Verla: de 1 a 2986.

ARRIENDASE PIEZA didos departamentos, bles. Catedral 2283.

EN PUENTE ALTO, dan piezas, recién personas solas o con Precios módicos. Tratar: as, Balmaceda 120,

$ 1,300, ARRIENDASE casa altos, central.

CASITA 9 DEPARTAMENTOS arriendo $ 130, Holanda 450.

ARRIENDASE BUEN mento, balcón calle, casa B.

ARRIENDO $ 45 QUINTA sita 3 piezas, dos patios higiénicos, independientes rio Ramírez 749.

CASA CENTRAL, FLAMANTE asoleada, ocho dormitorios salón y dependencias to Domingo 1227.

$ 30, 60, 80 Y 100, OFICINAS partamentos calle, Estado tituto Mercantil.

ARRIENDO CASA, cuatro piezas, luz, baño, tar: Puente 590.

150 PESOS ARRIENDO mento cuatro grandes din, cocina, sitio, esquina.

ARRIENDASE 1.o DE MARZO sa, Santa Victoria 535

ARRIENDO CASA EN Santa Isabel 334.

HOTEL AMERICA Higiénicas, confortables biadas, frente Estación

ARRIENDO PIEZAS, 2234.

ALAMEDA 975, ARRIENDO ballero, pieza amoblada

ARRIENDO UNA O DOS piezas a personas tanlel 65.

ARRIENDO HERMOSO gran quinta, Irarrázaval 2375.

3 120 ELEGANTE dos piezas, parquet, 41 (altos).

ARRIENDO CASA Lorero 356.

ARRIENDO tar.

$ 600 casa

A FAMILIA EXTRANJERA dose chalet nuevo, torios, centro, tos del Sin agua

OFICINAS DE ARRIENDO

Edificio Banco Anglo Sud Americano Ltdo.

QUEDAN UNICAMENTE

5 en el segundo piso,
3 en el tercer piso,
6 en el cuarto piso,
1 en el quinto piso.

F—17

...DO CASA QUINTA CON ...les frutales y viña. Indepen... 3034. F-17

...PARTAMENTO TRES PIEZAS ...vendo matrimonio solo. Lira 693.

...IENDO OFICINAS. VENEGAS ...s. Plazuela Santo Domingo.

...IENDO CASA 6 PIEZAS Y ...icio. Cánon $ 200. Santa Teresa F-18

...20 ARRIENDO CASA AVENIDA ...vador 179. Verla las tardes. Tratar: Santo Domingo 820. De 10 a 4. F-18

...ARRIENDA PIEZA AMOBLADA caballero extranjero. Huérfanos F-18

...IENDO CASA SIETE PIEZAS. ...gara 671. Llaves: Vergara 673. F-20

...350 ARRIENDO ESPLENDIDOS ...os. San Ignacio 349. F 18

...100 ARRIENDO LOCAL PARA ...ocio taller con habitación. San ...blo 1916. F 16

...180 ARRIENDO EXTENSA CASA ...gran patio, luz eléctrica, alcantarillado. A una cuadra carros 5. ...atar: Libertad 1201. F 16

...ENDIDAS PIEZAS O DEPARtamento, baño, salón calle; baratas. ...al 2208. 17-F

...5 ARRIENDO CASA 3 DEPARTAmento, cocina, baño, luz eléctrica. 2 ...dras carros 19. Parque. Av. Viel.

...140 ARRIENDO CASA DIEZ PIEzas, dependencias, hall, gas. Lira 553. 17-F

...RIENDO ALMACEN, CON HAbitación. Bascuñán 1506. 20-F

...130 ESPLENDIDA CASA, OCHO ...zas, luz. Antofagasta 2884. F-16

...PARTAMENTO BUENA PEN... Lira 176. 17-F.

...RIENDO ESPLENDIDA CASA, ...ble 1124, casi esquina San Diego, luz eléctrica, toda comodidad. ...atar: San Diego 1335. 17-F

...RIENDO PIEZA AMOBLADA. ...nado 542. 16-F

...STA ARRIENDO $ 70, RIVERA ...81. 16-F

...550 CASA AMUEBLADA PEQUEÑA. San Martín 539. 16-F

...500, ARRIENDASE ESPACIOSA ...a altos. Alameda 3059. 16-F

...RIENDO CASA RECIEN TERminada, 6 piezas, fuera servicio. ...atar: Avenida Matta 614. 17-F

...140. ARIENDO CASA ALTOS, 5 ...zas grandes, galería. Libertad ...20, casa 28. 17-F

...RIENDO DEPARTAMENTO PA... industria. Monjitas 366. 17-F

...95. PRECIOSA CASA 8 PIEZAS, patios, etc. Santa Elena 1345, ...aves, mayordomo. 16-F

...SITAS HIGIENICAS, $ 50, CON ...ños. Castro 472. Cité modelo. 16-F

...SITA $ 180 Y ALMACEN GRAN... $ 100, arriendo. Copiapó 1012 ...1010. Tratar: Agustinas 1260. 1'

...TOS CINCO PIEZAS, LUZ eléctrica, todas comodidades; arriéndase. Gálvez 552. 17-F

...RIENDASE CASAS RECIEN construídas, altos toda comodidad. ...550, bajos extensos $ 750. Verlas ...tratar: Dieciocho 714. 16-F

...SA COMODA Y BIEN TENIDA ...ra poca familia, se arrienda. ...Carmen 101, por $ 270 mensuales. 16-F

...RRIENDASE CASA POCA FAMI... Bascuñán 663. 16-F

...RRIENDASE CASITA ALTOS N.o ...n Prat N.o 573, con 2 luces eléctricas. Canon: $ 130. 16-F

...OCAL GUARDAR GONDOLAS, ...rretelas, arriendo. Cueto 1302. 16-F

...E ARRIENDAN PIEZAS NUEVAS ...n luz eléctrica. San Pablo 2220. F-56

...100 ARRIENDANSE CASITAS TI... chalet a dos cuadras carros 24, ...n arbolitos frutales y otras comodidades. Verlas y tratar: Pedro Montt ...56, casi esquina Franklin. F-17

...380, 150 CASITAS NUEVAS CON ...tos. Sevilla 1309, Maruri 1031. Tratar al lado. 17-F

...300 ESPLENDIDA CASA NUEva, toda comodidad, Toesca 2769 esquina Bascuñán. F-17

...RIENDO PIEZAS. UNION AMEricana 617. 16-F.

...OCAL PARA NEGOCIO, ALAMEda, barrio comercial, arriéndase. ...ratar: Delicias 2667, en la Barraca. F-17

...INDA CASITA CON LUZ ELECtrica, arriendo Rogelio Ugarte 1252. ...ratar: San Diego 636. F-16

...RRIENDO, LINDO DEPARTAmento independiente con o sin pensión. Cienfuegos 132. F-17

...RRIENDASE LA ESPLENDIDA Y cómoda casa en San Diego 1851. ...ratar: en San Diego 1847, casita 5. F-16

...RRIENDASE LA COMODA Y elegante casa en Arturo Prat 1457. ...ratar: San Diego 1452. F-16

...RRIENDANSE CASITAS COMOdas y baratas. Tratar: Nataniel 904. F-16

...85 CASITAS, 155 ALTOS, COMOdas, Manuel Infante 847. Providencia 16-F

...E ARRIENDA GRAN ALMACEN con casa habitación. Barrio central ...atucana 1068 Tratar: 1078. 16-F

...RRIENDO CASITAS EN DOScientos pesos. Vicuña Mackenna ...50. Tratar: Administración. 17-F

...RRIENDO CASAS HIGIENICAS ...e 200 y 180 pesos. Avenida España ...N.o 170. Tratar: N.o 148, todos los ...días, de 12 a 2 P. M. 19-F

...N CASA DE FAMILIA HONORAble se arrienda piezas amobladas o ...n muebles Marcoleta 73. 27-F

...140 PRECIOSA CASA HIGIENICA ...0 piezas, 2 grandes patios con gallineros. Sevilla 1284. Llaves al lado. F—17

...RRIENDO ALTOS A FAMILIA ...in niños Alameda 237. F-15

...RRIENDO LOCAL ESQUINA PLAza, casa habitación con sitio apropiado agencia, panadería, bodega ...Rosas 2654. F-16

...ESPLENDIDA CASA HABITACION altos Delicias esquina de Castro, recién refaccionada con 10 piezas habitación, 4 de servidumbre, 2 piezas de toilette con baño, terraza y 2 hall, se arrienda desde el 1.o de Marzo. Canon: $ 1,200. Tratar: con Víctor Araya. Agustinas 865, de 10 a 12. 18-F

...CASA ALTOS CASTRO N.o 19, RE... recién refaccionada, con 6 piezas habitación, pieza toilette, hall, y servidumbre. Se arrienda desde el 1.o de Marzo. Canon: $ 500. Tratar: con Víctor Araya. Agustinas N.o 865. De 10 ...12. 18-F

...AS ARRIENDASE, $ 180 Y 160 ...carros. Tratar: casita 12, Camilo Henríquez 661. 15-F

...RRIENDO 2, 3 PIEZAS, MATRIMOnio solo. Arturo Prat 212. 16-F.

PIEZAS GRANDES, ARRIENDASE, personas solas. Carreras 379. 15-F.

ARRIENDO BUENAS CASAS, SAN Alfonso 580. 16-F.

$ 150 ARRIENDO CASA. CALLE Nublo 709. F-16

ANIMALES

SE VENDE PAREJA DE CABAllos negros. Libertad 1139. F-16

POTRANCA DE 4 AÑOS, MANSA, tiro y silla, vendo de ocasión. Tratar: de tarde. Carrión 1543. 16-F

VENDO BURRA LECHERA MANsita. San Diego 2015. F-17

VENDO VACA GORDA, SECA. INfante 1889, Ñuñoa, al lado Escuela Caballería F-16

CAZADORES. VENDO PERROS perdigueros finos. San Diego N.o 282. 17-F

CABRA LECHERA, CASA CHICA, vendo. Lord Cochrane 1250. F 18

BONITA JUNTA CABALLOS ALAzanes, de pareja, tiro solo, vendo. Av. Matta 1460. F 18

CABALLOS NUEVOS, SANOS, PAra tiro pesado, compro tres. Indicar precio: Casilla 1385. 17-F

SE VENDEN TRES VACAS CON derecho al establo. Santa Elena 823. F 18

ALHAJAS

PLATINO ORO Y TOda clase de joyas de valor, compra al contado, taller de joyería: Ramón Callis. Compañía 1025. 17-Feb.

NOVIOS: ARGOLLAS ORO 18 A 14 quilates, ofrece Relojería Sportman. 30 pesos par. San Diego 780. 25-Feb.

ORO, PLATINO, PLATA AL PESO compro constantemente. Estado 56. Joyería. M 5

JOYAS CON BRILLANTES, PERlas, solitarios, compro permanentemente, contado. Estado 56. M 5

BURRA CON CRIA, BUENA LEche, vendo barata. Rosas 1783. 18-F.

VENDO CABALLO TIRO SOLO. — Mapocho 2891. 17-F.

VENDO DOS VACAS RECIEN PAridas, buenas lecheras. Víctor Manuel 2068.

200 VENDO CABALLO TIRO SOLO, Porvenir 496.

BOMBAS

8.a COMPAÑIA DE BOMBEROS. — Bomba Claro y Abasolo. — Reunión de Compañía el Lunes 18 del presente a las 9 y media P. M., Tabla: Renuncia del tesorero. Admisión de voluntarios y elecciones a que haya lugar. —El Secretario.

3.a COMPAÑIA DE BOMBEROS.— Bomba "Claro y Abasolo".—Cítase a la Compañía a Academia y Ejercicio para el Lunes 18 del presente, a las 10 P. M. Reunión: en el Cuartel Uniforme de trabajo.—El ayudante.

11.a COMPAGNIA POMPIERI. — Pompa Italia.— Convocasi al volontari ad una reunione ordinaria par Sunedi 18 c. m. alle ore 21.30 Ordine del Giorno: Risoconto di Tesoreria, am issione volontari e pratiche varie.— Il Segretario.

COMPRA-VENTA VARIAS

EXCUSADOS DE LOZA REALIZAmos una partida. Chacabuco 18. 16-Abril.

LEÑA EUCALIPTUS SECA, DESDE un quintal, a domicilio. Picaduría A. Jenking y Cía., Delicias 3311. F 17

OCASION: VENDESE ARMAZON, 3 vidrieras muestrario, para pastelería. Mapocho 1836. 16-F

SE VENDEN DOS INSTALACIOnes cigarrería, en buen estado, bajo precio. Tratar: en San Pablo 1285. 6-F

VENDO DE OCASION DOS CITAras, arco y anillo. Dardignac 230. 16-F

SE VENDE UNA COCINA A GAS. Santa Rosa 264, casita N.o 10. 16-F

VENDO UN ARNES DE CARRETELA completo, Matucana 966. F-18

GRAN COCINA ECONOMICA PARA restaurant, vendo, Carmen 315. F-15

CONTINUA LIQUIDACION SUELEría. Independencia 343 y esta semana boxcalf. variedad colores. 17-F.

COMPRASE PRODUCCION LEche fundo. Calle Ramírez 44.—Julio Rojas Silva. F 18

VENDO UTILES DE CARNICEría, 2 planchas de mármol grande. San Miguel esquina Erasmo Escala. Carnicería. F-16

TINTAS DE ESCRIBIR, IGUAL importada: 3.50 litro, surtido completo. Santo Domingo 1226. F-18

BOTELLEROS: COMPRO BOTElas de Apenta. Gálvez 370. F-18

LEÑA MONTE PICADA, TROZO, Seca, y sin mezcla de eucaliptus; sin agentes necesito urgente. 1,000 quintales, a domicilio. Ofertas a casilla 3886. 17-F

ESTANTERIA, MESONES, MOLINO eléctrico para café y muchos otros artículos apropósito para almacén, pastelería o chanchería, se venden a precios de quemazón. Agustinas 1036, frente al Savoy. La Goleta. 16-F

VENDESE DE OCASION ALFOMbra y medio amoblado salón. Nataniel 510. 18-F

RAMA DE CURAGUILLA VENDO, entrega inmediata. San Diego 1960 19-F

BONITA DIVISION VIDRIO, PARA oficina, vendo. Diez de Julio 613. Julio 613. 16-F

¡GANGA! MITAD SU VALOR UTIles completos carnicería. San Pablo 1718. F-16

CAPOTILLO, PAJA, PASTO, LEÑAS, carbón, cualquier cantidad compro contado. Tocornal 1697. Teléfono 135. Matadero. F-17

ROMANA GRANDE 1,500 K. REAlizo. Pinto 1991. F-17

BANCO CARPINTERO Y CALADOra en madera véndese. Manuel Rodríguez 137. F-17

BODEGA CREON, LEÑAS Y VArios vendo por enfermedad. San Pablo 2318. 18-F

VENDO BARATO PARTIDA DE PIpas, cuarterolas. Exposición 504, esquina Toesca.

VENDO MOSTRADOR VIDRIERA, armario y máquina coser paja. San Diego 356. 17-F

VENDO FLAMANTE BAÑO, Y PEqueño lote gallinas raza. Huemul 1347.

SE VENDE UNA COCINA ECONOmica grande, apropiada para hotel. Eyzaguirre 1086. F-17

VENDO UN MOSTRADOR Y ESTantería, un peso y varios otros útiles. Cotapos 1094.

CAJONES VACIOS GRANDES vendo una partida a 2.50 cada uno. Calle Andes 3710. F-17

VENDO MOSTRADOR Y LETRERO puesto pan. San Pablo 1737. F-18

$ 80 REGALO ESTANTERIA GRANde, nueva; $ 50 dos vidrieras grandes. Bascuñán 1443. F 16

$ 112 EXCUSADOS COMPLETOS, loza. Chacabuco 18. 16-F

VENDESE MOSTRADOR, ESTANtería, almacén. Gorbea 2457. 17-F

ARNES DE VARA, BRONCEADO, ocasión: $ 80, vendo. San Diego 978.

SILLA INGLESA APERADA OCAsión, $ 80, vendo. Avenida Matta 1131.

SE VENDEN DOS LINDOS PALOS carniceros. Nataniel 1352. 17-F

A LOS SEÑORES COMERCIANTES en frutas, se les avisa que en la Vega San Diego se encuentra fruta fresca diariamente, llegada de Los Guindos, con todas facilidades para la entrega y a precios muy convenientes, por mayor y menor. La venta empieza a las 7 1|2 A. M. Ocurrir a cerciorarse. F-17

CAJA REGISTRADORA DE SEIS cajones, vendemos con facilidades pago. Alameda 2760. F-16

OCASION ROMANA IMPORTADA, 2,000 kilogramos, vendo baratísima. Chacabuco 18. F-16

UTILES DE CARNICERIA COMpletos vendo. Benavente 598. 19-F.

COMPRA-VENTA NEGOCIOS

HOTEL INSTALADO. LA MEJOR situación del barrio. Estación Central. Contrato largo, arriendo barato. negocio de porvenir, vendo por no poder atender. Más datos: Casilla 4625. F-29

SE VENDE LA MERCERIA "INTERnacional". Delicias 2963. por dedicarse su dueño otro negocio. 20-F

¡OJO! BUENA OCASION. SE VENde almacén de abarrotes poco capital y arriendo barato. Concepción 1193, esquina Nataniel, una carnicería en San Diego 799 esquina Copiapó, por no poder atenderla. F-17

VENDO NEGOCIO POCO CAPITAL San Francisco 602. F-19

VENDO ALMACEN CON DOS ESquinas, local grande, habitación arriendo barato. Agrancho. Correo N.o 7. F-23

FABRICA JUGUETES, COCHES Y sillas guaguas, 50 olo utilidad, por enfermedad, véndese. Serrano 352. F-16

VENDO BAR RESTAURANT Y HOtel barato. Buena clientela. Calle Matucana N.o 843. F-18

VENDO LAVANDERIA. DELICIAS 1869. F-17

DE OCASION VENDO NEGOCIO almacén, poco capital, puert cité. Andes 3780. 16-F

OCASION, VENDO FABRICA DE metros carpinteros, única en América, deja buena utilidad, por hacerme cargo de otro negocio. Poco capital. Sotomayor 1075. 16-F.

ESTABLO, VENDO CON O SIN vacas. Porvenir 680. Tratar: de 6 -9 A. M. F-16

HABIENDO COMPRADO EL NEgocio peluquería de A. González, calle S. Diego 160, no respondo pasado tres días por deudas. El nuevo dueño. M. Miyajima. F-16

POR SOLO $ 5,500 REGALO ALmacén con anexos, esquina pasaje barrio populoso y de mucho porvenir, local grande y barato. Martínez de Rozas 2217. F-16

VENDO NEGOCIO DE JOYAS VArias, poco capital. Eleuterio Ramírez N.o 889. F-16

VENDO NEGOCIO MENESTRAS, buena venta diaria, poco capital. Lastr. 1579. 16-F

VENDO CARNICERIA, BUENA venta. Riquelme N.o 786. 16-F

PELUQUERIA VENDO, SANTA ROsa 206. F-16

DE OCASION SE VENDE LA PAStelería y confitería "La juventud", Av. Matta 1165. 16-F.

COMPRO ALMACEN ABARROTES, barrio populoso, capital hasta 20,000 pesos Dirigirse a D. P. — San Francisco 1099. 16-F

VENDESE NEGOCIO PENSION CON clientela por no poderlo atender, derecho llaves. Matta 763. 16-F

POR ENFERMEDAD VENDO DE ocasión casa de cena y pensión, clasificada en 2.a categoría. San Pablo 2464. F-16

VENDO NEGOCIO PENSION, CON casa habitación. Tratar: Benavente 401. 16-F

URGENTE VENDO CARNICERIA. Tratar: San Pablo 2399. 19-F

CON ESTA FECHA COMPRE A don René Marquez el negocio ubicado en Victoria 928, libre de todo gravamen, y no respondo por deudas pasado tres días.—Rosario H. v. de Ubilla. Vicuña Mackenna 303. 17-F

PELUQUERIA, CIGARRERIA vendo en Valparaíso, situación espléndida, local espacioso, utilidades comprobadas.—Z., casilla 923, Valparaíso. 17-F.

NEGOCIO, CHICO CENTRAL, Vendo ocasión poco capital, arriendo barato. Compañía 1617, de 6 a 7. 18-F

VENDO NEGOCIO DE MENESTRAS lado cité, buena venta, poco capital. Coquimbo 1056. 17-F

VENDO ACREDITADO NEGOCIO frutería, cuenta con muy buena clientela. Recoleta 261.

VENDO MI EMPRESA DE CArruajes que produce libre de todo gasto, $ 50 diarios, a prueba. Mayores datos, en Av. Matta 1460. F 18

$ 15,000, VENDESE NEGOCIO ESTablecido. Inmediato calle Estado. Casilla 3245. 16-F

$ 600 VENDO ALMACENCITO ABArrotes, buena clientela, por no poderlo atender. Eyzaguirre 775. F 16

DE OCASION VENDO NEGOCIO almacén poco capital, puerta cité. Andes 3790. F-18

VENDO CARNICERIA, BUENA clientela. Pizarro 1899. Población San Eugenio. 17-F.

POR NO PODERLA ATENDER vendo antigua y acreditada lavandería. Victoria 1066. 17-F.

VENDO BAR Y PELUQUERIA. San Diego 916. F-17

DE OCASION VENDO NEGOCIO almacén, poco capital, puerta cité. Andes 3790. F-17

VENDO NEGOCIO ABARROTES con casa grande. Gálvez 539. 17-F

VENDO POR CAMBIO GIRO, CARnicería: buenas ventas. Tratar: San Francisco 949. 16-F

SE VENDE NEGOCIO ABARROTES, poco capital, con cinco meses arriendo pagado. Chacabuco 1115. 16-F

VENDO NEGOCIO MENESTRAS, con puestos varios. Avenida Matta 849. 17-F

SE VENDE UNA PANADERIA EN los mejores barrios de Santiago, Maestranza 450. 18-F

¡ESPAÑOLES, ITALIANOS! $ 4,000 vendo por viaje bonito negocio menestras, gran galpón, arriendo bajísimo, único barrio. Tratar, San Pablo 1080.

HABIENDO COMPRADO EL ALmacén del señor Naum Nelman, Santa Rosa 1393, no respondo por cuentas pasada tres días, de esta fecha. J. Sverdloff. 18-F

VENDO LA ANTIGUA Y ACREDItada carnicería, San Francisco esquina de Cóndor, por tener que ausentarme de Santiago. 18-F

HABIENDO COMPRADO AL SEñor Miguel Rojas, la carnicería en Bascuñán N.o 598, esquina Gay, no respondo por ninguna cuenta o reclamo después de tres días. — F. 2.o Yyon. 18-F

VENDO CARNICERIA POR AUsentarme de Santiago, buenas ventas y bastante casería. García Reyes 934. 17-F.

CON ESTA FECHA HE COMPRADO a la señora María Valenzuela las instalaciones de su negocio ubicado en San Pablo 1767. 17-F

VENDESE ACREDITADA CARNIcería por no poderla atender sin dueño. Tratar: Lord Cochrane, de 8 a 9 A. M. y de 6 a 8 P. M. 18-F

NECESITO COMPRAR NEGOCIO decente, en Santiago o a sus alrededores como ser: Paquetería, Pastelería, Hotel, Restaurant de primera, Almacén o Panadería u otros establecimientos análogos. Venta hasta cien mil pesos. Dirigirse por carta: M. P, Calle O'Higgins 75, Cerro Barón, Valparaíso. 18-F

VENDO NEGOCIO DE COSAS VArias, poco capital. Eleuterio Ramírez N.o 889. 18-F

SE VENDE EL MEJOR NEGOCIO de Santiago. el Restaurant Fray Diego, situado al frente del Hipódromo Chile, clasificado en 2.a categoría, por estar su dueño enfermo. Avenida Hipódromo Chile 1566. F-17

HABIENDO COMPRADO LA CARnicería. Nataniel 44, de Juan Zamora, no respondo por cuentas pasados tres días.—H. C. F-18

VENDO ALMACEN EN TALAGANte esquina Plaza, poco capital. Dirigirse por carta: J. C. S. 17-F.

PENSION NO PODERLA ATENder, vendo, cómoda habitación, situación espléndida. Arriendo barato. San Pablo 2024. 16-F.

VENDO PENSION, FRUTERIA ESpléndida situación. San Pablo 2075. F-16

VENDO NEGOCITO CON EXTENSO local. Sotomayor 51 A.

¡¡ESTABLITO, CASA HABITAción!!, vivir, vendo barato. Lira 279. 16-F

¡¡VENDO VARIOS NEGOCIOS!! baratos. Lira 279.

VENDO NEGOCIO SASTRERIA. Delicias 3027. 19-F

$ 600 VENDO PASTELERIA. —San Diego 949. 16-F.

URGENTE VENDO PASTELERIA. Local grande, San Diego 949. 18-F.

VENDO NEGOCIO DE ABARROTES poco capital, buenas ventas, espléndida casa. Nataniel 856. 17-F

VENDO BAR Y RESTAURANT CON contrato al lado de teatro. San Diego 1329. 16-F

VENDO LAVANDERIA, $ 500, INdependencia 1133.

SUCURSAL DE PASTELERIA, BUEna clientela, vendo. Plaza Brasil. Huérfanos 2098. F 17

VENDO ANTIGUA PENSION Y única en el barrio, de poco capital, por ausentarme de Santiago. Victoria esquina Nataniel 1401.

SE VENDE UN NEGOCITO CON derecho a posesión, Camilo Henríquez 553. F-19

VENDO NEGOCIO DE JABONERIA cigarrería, cantina y salón de billares. Av. Subercaseaux 86. F-18

ALMACEN ESQUINA VENDESE por ausentarse del país, poco capital, buena casa habitación. San Isidro 119. 17-F.

DENTISTAS

USE DENTADURAS SIN PALAdar, recuperará su boca. San Diego 995. Mar-3.

DIVERSOS

HOJAS GUILLETTE, NAVAJAS Y tijeras, afílanse. Portal Fernández Concha, kiosco 9 1|2. 30-Abril.

FABRICA DIENTES, FIJOS $ 5.00; dentaduras, $ 50; extracciones sin dolor, garantizadas, $ 3. Tapaduras rápidas, Médico dentista, especialista. Rayos X. Estados Unidos, Europa. Catedral 1467. 10-M

INSTALACIONES RADIOTELEFOnicas, precios convenientes. Las Quintas 458. 15-F

COMPRO DENTADURAS, DIENTES usados, Arturo Prat 815. F-17

MANIQUIES ORTEGA DE TODAS clases y estilos. Fábrica: Rosas 1856, Casilla 1255. A-8

TAPONES ELECTRICOS: SE VENden de 3 tapones eléctricos por un peso, en Puente 590. San Pablo 1084 e Irarrázaval 1750. F-16

TARJETAS POSTALES MUY BAratas compro, No importa cantidad ni clase. San Diego 1117. 17-F.

NECESITO A PORFIRIO ESPEJO. para darle ocupación, Delicias 213. 16-F

NEW LONDON HOUSE, MONEDA 1050, sorteos ante Notario, favorecido de Club 20, N.o 47, Club 21, en formación semanal 5 pesos derecho 220.

TORNEOS, TALLADOS, RECORte, calados, trabajos tupí, cepilladora, huincha, etc., atendemos rápidamente. Precios económicos. Copiapó 1050. 17-F.

NAVAJAS SEGURIDAD CHAFEAdas oro, Gillette, auto Strop, vende constantemente. Casilla 1408.

EL SABADO 16 DEL PRESENTE, se llevará a efecto la rifa del reloj de oro, privada, en los salones del Centro A. Poupín, a las 10 P. M. Se ruega a las personas que tengan boletos que asistan a este acto.— Febrero 15.

$ 60 HECHURAS DE TRAJES REcibe Sastrería, Morandé 594.

¡OCASION! ESCOPETA DOS CAñones, calibre 16 para pólvora sin humo, flamante vendo en $ 180. San Diego 170.

HOTELES Y PENSIONES

PIEZAS CALLE, PENSION; MAtrimonios, familias, ofrece, residencia honorable. Brasil 63. 17-F

PIEZA ESPACIOSA BALCON CAlle, otras interiores, con sin muebles, con pensión. Monjitas 543. 3-M.

ATENSION: DESDE $ 3 DIARIOS, piezas amobladas, con dos camas, $ 5, Gran Hotel Buenos Aires, de Luis Carbone. Delicias 2921, frente Portal Edwards. Marzo 20

ATENCION PASAJEROS: NUEVO Hotel Río de La Plata, casa argentina, Rosas 1017, un paso Estación Mapocho y Plaza Armas. Piezas elegantemente amobladas, desde 5 pesos diarios, matrimonios desde 8 pesos, pensión desde 10 pesos, gran confort; permanentemente abierta. 19-F.

CASA DE RESIDENCIA IMPERIAL. Comida espléndida, estilo familiar. Elegantes dormitorios. Casa tranquila. Elegancia, confort. Teléfono 2158, Moneda 977, esquina Ahumada. M-4

PIEZAS BALCON CALLE CON pensión matrimonios jóvenes. Nataniel 178. 19-F

RESPUESTAS A NUESTROS LECTORES

LAS PERSONAS CUYAS CONSULTAS NO APAREZCAN RESUELTAS EN EL DIARIO, SERAN ATENDIDAS PERSONALMENTE POR EL REDACTOR DE LA SECCION LOS DIAS LUNES, MIERCOLES Y VIERNES, DE 3 A 5.30 DE LA TARDE.

RECURSO DE APELACION

Arrendatario.—Santiago

He sido demandado ante uno de los señores Jueces de Letras de esta ciudad por desahucio. He opuesto como excepción dilatoria la litis pendencia y el señor Juez de la causa no ha dado lugar a ella.

Apelé de esta resolución y la apelación me ha sido concedida en el solo efecto devolutivo por así disponerlo—en concepto del Juez—los números 1.o y 2.o del artículo 217 del Código de Procedimiento Civil.

¿Es legítima esta restricción? Si no es legítima ¿qué me aconseja hacer?

Creemos que en casos como el propuesto debe la apelación ser concedida en ambos efectos.

La cita es impertinente, pues el número 1 del artículo 217 del Código de Procedimiento se refiere a los juicios ejecutivos y sumarios y no a los juicios de desahucio que tienen señalada una tramitación diferente en el Código de Procedimiento; y el número 2 es sólo aplicable a los autos y decretos y no a las sentencias interlocutorias, carácter que tiene en nuestro concepto la resolución impugnada ya que sirve de base para el pronunciamiento de una sentencia definitiva cual es la que dé o niegue lugar al desahucio solicitado.

Por otra parte, es preciso recordar que el recurso de apelación en esta clase de gestiones está reglamentado no por el artículo 217 del Código de Procedimiento Civil sino por el número 764 del mismo cuerpo de leyes que dice textualmente: "Las sentencia en que se ratifique el desahucio o se ordene el lanzamiento, las que den lugar a retención y las que dispongan la restitución de la cosa arrendada en los casos de los dos artículos anteriores sólo serán apelables en el efecto devolutivo y la apelación se tramitará como en los incidentes."

Del contexto de esta disposición se infiere que fuera de los casos ahí señalados, la apelación debe concederse en ambos efectos.

EL CANTAR DE LOS CANTARES

Cantarito.—Santiago.

¿Quién es el autor del cantar de los cantares?

¿Cuál es el espíritu de este libro?

No se conoce al autor, pero, por lo general, es atribuído a Salomón.

Considerado con ojos humanos, dice un escritor de nuestro tiempo, es sólo un canto erótico en que el amor está pintado con los colores más vivos. Sin embargo, el poema, profano por su sentido literal y que según algunos autores no es otra cosa que el epitalamio del casamiento de Salomón con la hija del rey de Egipto, ha sido interpretado por los doctores de la Sinagoga y de la Iglesia, como una alegoría de la alianza entre Dios y su Iglesia.

MOLESTIAS DE LA DENTICION

Madre agradecida.—Santiago.

¿Con qué se puede curar la irritación que se produce en las encías de las guaguas durante el período de la dentición?

Para suprimir esa molesta sensación aconseja el doctor Fuenzalida Bravo en su utilísima obra intitulada "Para las madres" una serie de tocaciones con el jarabe Delabarre, cuya fórmula es la siguiente:

Azafrán	3 gramos
Tamarindo	30 gramos
Miel	200 gramos
Agua	100 gramos

En casos de llagas en las encías recomienda, además de un aseo esmerado, la siguiente preparación:

Borato de sodio	2 gramos
Miel rosada	15 gramos
Glicerina	15 gramos

RECIBOS DE ARRENDAMIENTO

J. L. M.—Santiago.

1.o.—¿Desde qué cantidad corresponde pagar el impuesto de veinte centavos en los recibos, facturas, etc.?

2.o.—¿Qué multa tiene el que no cumple con esta obligación?

3.o.—¿Qué modelos de recibos deben usar los dueños de propiedad o subarrendadores de propiedades de renta?

1.o—La ley no señala mínimum. Es verdad que con arreglo a las disposiciones del número 2 del artículo 9 de la ley 3723 quedan exentos del pago del impuesto los documentos cuya cuantía no exceda de cincuenta pesos, pero sólo en el caso de que la contribución sea proporcional. Tratándose de recibos de dinero y visto lo que dispone el artículo 115 de la ley, la exención resulta improcedente.

2.o—Una multa equivalente a 25 veces el monto de la contribución adeudada.

3.o—El que más conveniente les parezca. No se ha legislado sobre esa materia.

ZENON

PIEZAS AMOBLADAS CON, SIN pensión, baño, a caballeros, arriendo. Rosas 1035. 19-F.

LIRA 159 ARRIENDANSE DEPARtamento con sin muebles pensión, casa respetable. F-16

PENSION A MATRIMONIOS HONOrables, piezas amobladas, Catedral 2679. F-23

CASA ALEMANA, ARRIENDA PIEza amoblada con pensión. Las Rosas 1130. 17-F.

CASA FAMILIA ARRIENDA PIEza pensión. Catedral 2013. F-16

SAN DIEGO 79, UN PASO DEL centro, arriendo departamento, piezas con pensión. 20-F

FAMILIA RESPETO OFRECE PIEzas balcones calle pensión. Catedral 2429. F-18

EN CASA SIN PENSIONISTA, arriendo pieza a la calle a señoras honorables. General Velásquez 114. F-16

YOUNG MAN WITH FIRST CLASS references in every respect needs furnished or unfurnished room with or without board in family house. R. E. W., Box 1735, Santiago F-17

LAMPEDA 777, ARRIENDANSE lindas piezas calle, con sin muebles, pensión. 17-F

CASA FAMILIA, ARRIENDA PIEzas con pensión, baratísimas. Santo Domingo 1150. 16-F

UNA PIEZA, CON O SIN PENSION balcón, arriéndase. Gandarillas 150. 16-F

CASA HONORABLE PROPORCIONA pieza amoblada, pensión. Arturo Prat 236. 20-F

CASA RESIDENCIAL, FERRANDO, Estado 75: Regios dormitorios para matrimonios, ... lleros. Excelente comida. Se atienda personas distinguidas que necesiten pensión de mesa, sin pieza. Baño. Teléfono 3705. 18-F

DORMITORIOS AMPLIOS BALCOnes calle, para matrimonios, caballeros, ofrece familia alemana. Bra sil 71. 21 F

ALAMEDA 1621, FRENTE DIECIOcho, residencia familia, pieza balcón, pensión, dos personas honorables otra interior. 16-F.

SE ARRIENDAN ESPLENDIDAS piezas con o sin muebles, con o sin pensión, una cuadra Plaza Ecuador San Pablo 1541. 17-F.

PIEZAS AMOBLADAS, CON PENsión; buena pensión mesa. Moneda 741. 17-F

FAMILIA HONORABLE, EXTRANjera, sin pensionistas, arrienda dos lindas piezas, bien amogalas, a la calle. Esperanza 360. 23-F

PENSION, PIEZA AMOBLADA, PREcio módico, familia. Morandé 791. F—17

ARRIENDO PIEZA CON PENSION en casa de respeto, con o sin muebles. Santa Rosa 82. 18-F

PENSION FRANCESA, SAN DIEgo 122. Piezas balcones calle, pasajeros, diaz, meses. F-18

ARRIENDO PIEZA CON PENSION. Compañía 1580. F-16

EN CASA HONORABLE ARRIENdase pieza amoblada con pensión. balcón calle, a caballero solo. Argomedo 270. F-17

ARRIENDO CERCA PARQUE FOrestal pieza con pensión a caballero o matrimonio, en casa familia. Lastarria 93. F-17

DEPARTAMENTOS, PIEZAS CON pensión, con sin muebles. Casa de respeto. Santa Rosa 424. F-17

PIEZA PENSION, TAMBIEN DE mesa, encontrará usted, San Martín 840.

FAMILIA MODESTA ARRIENDA departamento tres piezas, o la ofrezco cambio pensión, joven solo. Martínez Rozas 3729. 17-F

FAMILIA ARRIENDA PIEZA, pensión, balcón calle. San Ignacio 247. 18-F

ARRIENDO BUENA PIEZA AMOblada, con sin pensión. Bascuñán N.o 123. 17-F

PIEZA AMOBLADA, BUENA PENsión, ofrécese joven solo, honorable. Bilbao 15. F-16

PIEZA AMOBLADA, MODESTA, calle, con sin pensión, necesito. Casilla 1701. F-17

EN CASA DE RESPETO ARRIENdo departamentos o piezas con o sin pensión, Santa Mónica 2141. 17-F.

DEPARTAMENTO CON PIEZA toilette, buena pensión. Carmen 155.

INSTRUCCION

$ MENSUALES, ENSEÑANZA RApida escritura máquina. Ricardo Santa Cruz 757. 16-F

LICEO SANTIAGO, CURSOS VAcaciones funcionando. Pensionado especial. Gálvez 154. M-19

INSTITUTO TECNICO COMERcial de Chile, Gálvez 154. Teléfono 704. Cursos comerciales completos. señoritas, jóvenes, matrícula abierta. Academia Royal, espléndidamente instalada, atención esmerada. Prospectos. M-19

REEDUQUE SU MEMORIA EN 14 lecciones por correspondencia. Solicite prospecto a The Roth Memory Course Co., Casilla 7583. Santiago. F-17

INSTITUTO "PINOCHET LEBrun", enseñanza comercial. Curso de vacaciones. Huérfanos 1657. 23-F

ESCUELA DENTAL. — MATRICUla. — Los formularios para solitar la matrícula, están a disposición de los interesados. Los documentos que se exigen deben presentarse en la Secretaría desde el 1.o al 20 de Marzo. F-21

CLASES DE INGLES PARA ESTUdiantes, profesionales o personas que deseen viajar o dedicarse al comercio. Aprenda usted el inglés, y asegurará su porvenir. Ocurra a Serrano 448. F-20

TAQUIGRAFIA PITMAN: ENSEño rápidamente; dirigirse a M. T. R., Casilla 3858. F-16

PROFESORA PIANO, PLAN CONservatorio, da clases en casa y domicilio. Irarrázaval 1739. 17-F

EXAMENES INGLES, PREPARASE, profesor, ex-examinador. Su Estudio: Moneda ..5. 18-F

SEÑORITA EXTRANJERA, 4 IDIOmas, excelente preparación y referencias, 1 año práctica casa mayorista, desea ocupación. Casilla 1912. F-17

REPETICION EXAMENES MARZO, preparan conocidos profesores Estado. Instituto Comercial. Agustinas 1060. F-17

ACADEMIA DE DACTILOGRAFIA, anexa Instituto Comercial. Agustinas 1060, prepara rápidamente perfectos dactilógrafos.

SEÑORITAS: CURSOS COMERciales en las tardes, atendidos por profesores de Estado. Prospectos. Instituto Mercantil, Estado 239.

EXAMENES UNIVERSITARIOS, numerosos certificados aprobación. Cursos colectivos, individiales. Instituto Mercantil, Estado 239.

INSTITUTO MERCANTIL, FUNdado 1904, Estado 239, teléfono 273. Contabilidad, idiomas; preparación exámenes.

CERCA PEDAGOGICO, ESPLENdidos departamentos, piezas con sin muebles. Delicias 2379. 17-F

PROFESORA INGLESA NECESITO para niñita, Agustinas 2099. 17-F

"UNIVERSIDAD LIBRE RODOLFO Venegas Salas", Plazuela Santo Domingo. Admite externos, medio-pupilos, internos. Matrícula abierta.

ACADEMIA MUSICAL. — CLASES de teoría, piano, violín, armonía y humanidades. Profesores titulados de curso superior. Santa Rosa 1376.

JUDICIALES

QUIEBRA MANUEL ARANETA: Por decreto de 9 de Enero de 1924, el señor Juez del Cuarto Juzgado, en reemplazo del señor Juez del Segundo Juzgado Civil, ha declarado en quiebra al comerciante de esta plaza don Manuel Araneta. Se nombró Síndico provisorio a don Roberto Yávar se señaló para que tenga lugar la primera junta de acreedores el 12 de Marzo a las 11 A. M.— Santiago, 4 de Febrero de 1924. — El secretario. Mar-8

EXTRACTO DE FORMACION DE Sociedad. — Certifico, que por escritura otorgada hoy ante mí, los señores José Goñi y Manuel Luque, por sí y como mandatarios de los señores Antonio, Ernesto y Alberto Luque, formaron una sociedad comercial colectiva para trabajar en el negocio de préstamos sobre prendas y compra y venta de mercaderías en general, y también compra y venta de propiedades raíces, la cual jirará en esta plaza bajo la razón social de "Goñi y Compañía", cuyo uso corresponderá a cada uno de los socios, como encargados de la administración de la sociedad. El capital social es la suma de un millón setecientos catorce mil setecientos ochenta y cuatro pesos treinta centavos, aportados por los socios en dinero efectivo, y en la forma siguiente: por don José Goñi, 500,000 pesos; por don Antonio Luque, trescientos veintidos mil setecientos cincuenta y cuatro pesos cuarenta centavos; por don Manuel Luque, trescientos noventa y un mil trescientos setenta y cuatro pesos ochenta y cuatro centavos; por don Ernesto Luque, doscientos setenta y tres mil trescientos ochenta y tres pesos cuarenta y dos centavos, y por don Alberto Luque, doscientos treinta y siete mil trescientos setenta y un pesos sesenta y cuatro centavos. La sociedad durará cinco años, a contar desde el primero de Enero de mil novecientos veinticuatro, fecha en que se iniciaron las operaciones, y tendrá su domicilio en esta ciudad. —Santiago, a 12 de Febrero de 1924.— Luis Cousiño T., notario. F-15

LIBROS Y ESTAMPILLAS

COMPRO SELLOS CHILENOS, POR cientos y miles, solicite lista precios, M. R. Casilla 2393. Santiago. F-23

MAQUINARIAS

A DELICIAS 2215, DIRIGIRSE cuando necesite vender, comprar máquinas ocasión. 21-F.

VENDO MAQUINA (SINGER), PIE, $ 150. Maipú 6. 16-F

CAL DE CONCHA MUY BUENA, en sacos de 46 kilos, a $ 9.50 el saco; tenemos gran existencia. Compañía esquina García Reyes. F-16

VENDO FIERRO INGLES, GALVAnizado, para techo, primera. San Alfonso 125. 16-F

VENDO DE OCASION MOTOR A bencina. Gálvez 370. F-18

HARNEADORAS A MANO Y MOTOR ofrece fábrica. Cumming 861. 19-F

HARNEROS TODA CLASES Ofrece fábrica Cumming 816. 19-F

MAQUINA FOTOGRAFICA PARA instantáneas, turismo, muy buena, compro. Precio y detalles completos: Casilla 2112. 16-F

DINAMOS DIFERENCIALES, ROlamientos, parabrisas, motores, etc., vende. Brasil 773. 16-F

VENDO MAQUINA SINGER NUEva de pie. ocasión. Ricardo Santa Cruz 781. 16-F

MAQUINA CALADORA SINGER, ocasión vendo. Sotomayor 801. F-17

CAJA REGISTRADORA CHICA compro de ocasión. Delicias 1 (cigarrería) F-16

VENDO SIERRA HUINCHA Y TUpí, Valparaíso 1265. F 16

BANCO TROZADOR, CORTINA, palo picador leña, vendo. Av. Matta 1460. F 18

VENDO REVOLVEDORA NUEVA para parafina. San Pablo 2154. F-16

VENDO CEPILLADORA DE 12 pulgadas. Arturo Prat 1128. F-16

MAQUINA CALCULAR DALTON, flamante, pagado, Casa Makenzie, $ 2,800, según factura, vendo en $ 1,200. Agustinas 1040. F-16

TORNO PARA METALES, VENDO. San Pablo 1444. 17-F

VENDO UNA MAQUINA FOTOGRAfica de ocasión, cité Sotomayor 14. F-17

CAJA REGISTRADORA NATIONAL perfecto estado, cocina económica, inglesa. Vendo. Hotel América, Mapocho 1090. Pieza 10.

MAQUINA SINGER PIE, BOBINA, véndese baratísima. Jofré 237. F-16

VENDO MAQUINA SINGER, $ 250. Dardignac 25. F-16

PRENSA COPIAR TAMAÑO grande, fierro dulce, vendo. Verla: de 1 a 3. Gálvez 644. F-18

VENDO REVOLVEDORA NUEVA, para panadería. San Pablo 2154. 17-F.

MATERIALES DE CONSTRUCCION

VENDO BARATO PARTIDA planchas zinc blanco, negro, acanalado, desde una plancha. Patricio Lynch 888. F-16

REALIZO VENTANAS NUEVAS dos, tres hojas. A. Varas 182. F-16

FIERRO VIEJO, EN GRANDE Y pequeñas partidas, compra la Cía. Electro Metalúrgica. Vicuña Mackenna 1550. Paga desde 3 a 10 centavos el kilo, según clase. F-16

SE VENDEN 30 TABLONES Y 3 escaleras de pino y una carretilla. San Jerardo 333. 17-F

FIERRO VIEJO COMPRO, BUENA clase, fundición. Casilla 746. 16-F

ESCALERA COLISA PARA PINTOR compro. Mujica 260. Tratar de 12 a 1. 16-F

ARENA LAVADA, ENLUCIDOS, estucar, vendo $ 3. Avenida Holanda 460. Ñuñoa. 17-F

TECHO ACANALADO, DE 3 1|2 pie, $ 2.90, plancha. Subercaseaux 510. 17-F

VENDO DOS PUERTAS DE CALLE Loreto 356.

FOTOGRAFOS, PLANCHAS CRAmer 24|30, realización. Merced 750.

TECHO ACANALADO $ 1.30 PLANcha, vende Bodega Subercaseaux 889, frente Hospital.

VENDO 15 ALAMOS EN MAIPU, peso mostrador y mampara de bar. Av. Hipódromo Chile 1,400. F-17

VENDO PUERTAS DE BALCON muy buenas, cuarenta de una hoja, madera, cañerías, canales y tejas. Colón 1228.

VENDO MAMPARA FIERRO; Bascuñán N.o 123. 17-F

FIERRO INGLES PARA TECHO galvanizado, marca Eum, de 6, 8, 9, 10 pies, sin uso, se vende. Matucana 662, de 2 a 4 P. M. F-18

5.000 ADOBES VENDO. ROSAS 2873. 16-F.

PUERTAS, BALCONES, MAMPARA, tragaluces, vendo. Maipú 280.

VENDO 30 METROS CAÑONES 1 1|4, 5.000 tejas. Colón 1215.

MADERAS

MUEBLISTAS SOLICITEN PRECIOS y muestras de filetes importados. Casilla 5012. M-12

MUEBLISTAS SOLICITEN PRECIOS y muestras de filete importado. Casilla 512. M-8

MEDICINA

ENFERMEDADES VENEREAS, vías urinarias, impotencia, sífilis. Clínica doctor Lefevre. San Antonio 41. —Atiende sección nocturna, de 8 a 10. Consultas gratis. Feb. 15

EXAMEN DE LA VISTA GRATIS en el Almacén Optico, Ahumada 264. Atendido por el especialista titulado, Rotter. Gran surtido de toda clase de anteojos y lentes a precios bajísimos. Feb. 26

GONORREAS NUEVAS, ANTIGUAS, impotencia, sífilis, afecciones prostáticas en ambos sexos, curación radical garantizada en pocos días. Sistema nuevo, propio, atiendo enfermos provincias por correspondencia. Toda consulta gratis. Facilidades de pago. Diariamente de 9 A. M. a 7 P. M.; nocturno, 8 a 10. Festivos, de 9 a 12. San Antonio 41. Casilla 2756. Clínica y Laboratorio Médico Doctor Lefevre. Teléfono 2543. M-6

TE ARAUCANO: SABIA COMBINACION científica de Yerbas Medicinales. Cura radicalmente estómago, riñones, hígado, intestinos y vejiga. Valor, tres pesos. Venta: Bandera 161, 2.o piso, ofc 6 y Bandera 140, ofc. 4, casilla 1680. 19-F

GONORREAS AUNQUE ANTIGUAS, esarechez, orquitis, curan radicalmente Glóbulos Pérsicos. Boticas surtidas. F-22

PERSONAS AGOTADAS FISICA Y mentalmente, nerviosas, neurasténicas, cansancio cerebral, insomnio, anemia, raquitismo, impotencia. Su mejor tónico: Cerebrol. Boticas surtidas. F-22

PRACTICANTE: APLICO INYECCIONES, subcutánea, $ 1, intravenosas, $ 2; consultas gratis. Pedro de Valdivia N.o 6. 16-F

TRATAMIENTOS DE INYECCIONES intravenosas, intramusculares y subcutáneas, blenorragias, masajes y gimnasia médica. Personal muy competente, recomendado por los mejores médicos y por su larga práctica. Horas separadas para señoras. Reserva e higiene absolutas. Tarjetas de abono con precios los mas bajos de Santiago. Solicitar hora y precios, sólo de 7 a 8 y 9 a 11 de la noche. Festivos de 8 a 12 M. Clínica de Bilbao 27. Teléfono 1383. 17-F.

¡CANOSOS! NO BOTEN PLATA EN comprar tinturas desconocidas. Compren únicamente la Tintura Vegetal Herz, que se vende en Angamos 277, entre Lira y Maestranza, que tiene la garantía de probarla antes de comprarla. Frasco: $ 5.

MUEBLES

MUEBLES FINOS: COMEDORES dormitorios, salones dorados, vende Fábrica. Nataniel 464. 30-M.

COMPRO MENAJE DE CASA, TODA clase muebles, rasquées y joyas. San Diego 460. El Aguila. 24-F.

COMPRO DISCOS, VICTROLAS Y gramófono. San Pablo 2215. 17-F.

MUEBLISTAS, SOLICITEN PRECIOS y muestras de filete importado. Casilla 5012. M-8

OCASION, VENDO DOS MARQUEZAS y catre niño. Recoleta 467. 16-F.

VENDESE RIQUISIMO PIANO alemán. Unión Americana 480. 17-F.

PIANO ALEMAN, TRES PEDALES, clavijero bronce, vendo. Alonso Ovalle 864. F-18

UTILES DE CARNICERIA COMPLETOS, vendo. Benavente 598. 18-F

PIANO ALEMAN POCO USO, véndese. San Isidro 119. 17-F

PIANO ESTUDIO BUENO, DE RICAS voces, véndese. Cochrane 181. 17-F

MUEBLES: OFRECEMOS EN cualquier estilo, precios muy ventajosos. Entrega inmediata, con grandes facilidades pago. Consulte nuestras condiciones Antigua Fábrica Nacional de Muebles. Copiapó 1050, entre Prat y San Diego. 13-M.

CATRES, MUEBLES, MAQUINAS coser, pie, canarios, vendo. Diez de Julio 613.

POR VIAJE VENDO BARATO RICO piano, antigua marca Ronich, perfecto estado. Avenida República 639. 18-F

SILLONES AMERICANOS, PELUQUERIA, lavatorios varios vendo ocasión. Estado 273. F-17

PRECIOSO PIANO "ERARD", flamante. $ 1,200. Sotomayor 45.

PIANO ESTUDIO VENDO $ 350. Esperanza 75. F-16

VENDO PIANO BARATISIMO. — Gálvez 821. Lechería.

OCUPACIONES (Ofrecen)

MARGINADOR Y PRENSISTA NECESITO. Gálvez 953.

SE NECESITAN CARPINTEROS entabladores de cielo; rebocadores y dos hojalateros. Bandera 575. F16

NECESITANSE CORTADORES DE cuero. Fábrica Calzado, Chacabuco 554. 16-F.

NECESITAN PANADEROS APRENDICES. San Francisco 938. F-17

CARPINTEROS DE BANCO NECESITO instalaciones. San Diego 330. F-20

NECESITO UN RUEDERO QUE SEPA hacer carretones panaderos y composturas de carruajes. Ofertas a Talca. Carrocería de Pedro León Cox calle 7 Oriente 13-95. F-18

JARDINERO NECESITO EN LA Bodega Santa Elena, de Alberto Valdivieso. 18-F

SE NECESITAN REPARTIDORES, con reparto propio, se paga muy buena comisión inútil presentarse sin fianza. Avenida Matta 229. F-18

CORTADOR PARA CARTERAS Y marroquineros competentes necesítase. San Diego 132. F-16

SE NECESITAN VENDEDORES Y vendedoras competentes para la venta de casimires al detalle. Se precisa que tengan buena presencia. Se pagan buenos sueldos. Rosas 1260. F-16

NECESITO LIMADORES CARROCEROS. U. Americana 338. F-17

NECESITO UNA JOVEN MODELO de pintor, Dardignac 255, altos, Hora: 2 a 4. 16-F

OFICIAL ELECTRICISTA ACTIVO, honrado, ofrécese. Bellavista 0196. F-17

HOJALATEROS Y OFICIALES adelantados, necesito. Las Rosas 1476. F-18

SE NECESITAN CARPINTEROS, se pagan buenos jornales, la Fábrica de Cartuchos. F-17

JOVENES, NIÑAS, ACTIVOS, PARA vender artículo gran consumo, necesítanse. Santo Domingo 1226, oficina B. F-16

NECESITO PELUQUERO, CON O sin herramientas. Independencia 2615 16-F

RUEDERO COMPETENTE NECESITO, urgente. Aldunate 1781. 16-F

REPARTIDOR DE VINOS EXTRANJEROS con buena clientela necesito Viña importante Casilla 1678. 18-F

CARPINTEROS BANCO, DIA Y trato buen trabajo permanente, buen jornal, presentarse herramientas. Exposición 1140. 17-F

CARPINTEROS BANCO NECESITO. Pinto. Catedral, Esperanza. Obra. 16-F

COLOCADORES DE BALDOSAS Necesito. en Agustinas 2259. 16-F

PELUQUERO NECESITO, ASEGURO 50 pesos. Esmeralda 828. 16-F

EMPLEADA DOS PERSONAS, Cuevas 1220, tratar: 1 a 5. 16-F

NECESITO TALABARTEROS Y Oficiales. Maletería El Faro. Estado 74 16-F

JOVEN ENTENDIDO MERCERIA O almacén, necesítase; referencias y copias, certificados, casilla 3836. 17-F

COLOCADORES DE BALDOSAS, necesito. Lira 715. 16-F

TRABAJADORES BODEGA, NECESITO. Mapocho 1537. 16-F

JABONERIA, RECOLETA 481, NECESITAN dos operarios. 17-F

LA ASISTENCIA PUBLICA NECESITA dos chauffeurs con buenas recomendaciones. 16-F

SE NECESITAN MAESTROS VIDRIEROS y maestros biseladores. Tratar: Scheggia y Belgeri. San Diego N.o 185. 17-F

NECESITO GASFITER. IRARRAZAVAL 1978. 18-F

APRENDICES PANADEROS SE necesitan. Castro 432. 16-F

PELUQUERO, NECESITO. SAN Pablo 2175. F-15

PELUQUERO NECESITO. SAN DIEGO 1383. F 16

PELUQUERO NECESITO. SABADO. Domingo. Diez de Julio 492. F 16

PELUQUERO NECESITO. SAN DIEGO 1266. F 16

MAESTRO Y AYUDANTE COCINA necesito Pensión Trianon. Chacabuco 1 B. F-16

ZAPATERO COMPOSTURERO NECESITO. Sotomayor 1042. F-16

MUEBLISTAS Y GOTICOS COMPETENTES necesito. Arturo Prat 1128. F-16

BUENOS CARPINTEROS DE BANCO, para tratos, necesita fábrica puertas. Chacabuco 61.

NECESITO ZAPATEROS PARA Black. Franklin 1062. 17-F

NECESITA GUARDIANES LA POLICIA Las Condes, con buenos informes. Tratar: cuartel Vitacura, carros Los Leones N.o 27. 17-F

JOVEN TENEDOR DE LIBROS competente necesítase. Casilla 3478.

JOVEN TENEDOR DE LIBROS, competente, necesítase. Delicias 3628. Presentarse de 1 1|2 a 3 P. M.

NECESITO EMPLEADO PARA ESTABLO, sepa bien sacar leche, prefiero del campo y matrimonio sólo. Mujica 63, entre Vicuña Mackenna y Quintas.

ELECTRICISTA COMPETENTE EN instalaciones de automóviles, encontrará trabajo en San Antonio 816. 17-F

CORTADOR PARA CARNICERIA, necesito. Castro 701.

PELUQUERO NECESITO, SABADO y Domingo. Providencia 1414.

ESCRIBIENTE MAQUINA NECESITA. Agustinas 1258.

TAPICERO COMPETENTE NECESITO. Porvenir 618.

NECESITO HERRADOR, CALLE Eucaliptus 448. 18-F

SE NECESITAN DOS SIRVIENTES de mano, chilenas, competentes y aseadas, que tengan más de 25 años. Sueldo: de $ 60 a $ 80 mensuales, según aptitud. Presentarse con sus recomendaciones, a Rosas 1260. 20-F

NECESITO TALABARTEROS, MALETERIA El Faro. Estado 74. 18-F

OPERARIOS OBRA GRANDE, UNICAMENTE trabajo fino. Sastrería Lozano. San Antonio 493. 17-F

CORTADOR PARA MALETERIA necesito. Gálves 198. 18-F

OFICIALES TALABARTEROS QUE sepan coser a máquina, necesito. Maletería El Faro, Estado 74. F-17

NECESITO 2 RUEDEROS Y MAJADORES. Avenida Horacio Fabres 621, Providencia. F-20

REPARTIDOR PARA DULCES, necesito. Carmen 91. F-17

NECESITO DOS OFICIALES CARPINTEROS de banco. Agustinas 1778. F-16

MECANICO ELECTRICISTA, MUY competente en toda marca de automóviles, necesito. Cotinental Garage. Diez de Julio 561. F-18

CARPINTEROS MUEBLISTAS, necesito. Lingue 818. F-18

EMPLEADO JOVEN, COMPETENTE en Librería, necesito. Enviar copias certificados. Casilla 824. F-17

PINTORES NECESITO. PREFIERO sepan empapelar. Concepción 1058. F-16

TIRADORES DE CORTES, CORTADOR de forros, sacador de punteras y aparadoras necesitamos. Fábrica Calzado Delicias 2701. 18-F.

NECESITO DIEZ BUENOS MUEBLISTAS, $ 12 y 13, mínimum. San Pedro 1424. 20-F.

HUINCHERO NECESITO. PRAT 353.

NECESITO CORTADORES DE adobillos. San Pablo 1680.

EMPLEADO DE PUERTA AFUERA inútil presentarse sin recomendaciones. Sama 1540. F-17

NECESITASE MECANICO JOVEN, que entienda bien toda clase de máquina de confección de artículos de punto. Compañía Chilena de Tejidos. Andes 3710. F-17

EMPLEADO ENTENDIDO EN ABARROTES necesito con muy buenas recomendaciones. Inútil presentarse sin ellas. Gálvez 795.

TONELERO. TRABAJO TODO EL año, necesítase en Matucana 1283. F-18

EMPLEADA MANO NECESITO. Buen suledo, trabajo liviano. Vergara 77. F-17

MECANICOS DE BANCO, COMPETENTES en automóviles se necesitan. Trabajo permanente. Moneda 2251. F-17

SE NECESITA 2 CARROCEROS Y un oficial competente en ruedas de coche y carreta, trabajo permanente. Se prefiere a los que hayan tenido o dirigido taller o aspiren tenerlo. Trabajo seguro y de porvenir. Dirigirse por carta o con referencias de trabajo a Juan Bryett. Lontué. Casilla 45. F-18

NECESITO MUEBLISTAS. VERGARA 677. F 18

PELUQUERO NECESITO. SABADO, Domingo. Buen trabajo. Matucana 1257. F 16

NECESITO RUEDERO. MAPOCHO 2891. F 17

NECESITO PELUQUERO. DELICIAS 3334. 16-F

NECESITO PELUQUERO. SABADO DOMINGO. Chacabuco 46-A. 16-F

ZAPATERO NECESITO. SOTOMAYOR 56. 17-F

PELUQUERO NECESITO, DOY GARANTIAS. Basoañán 542. 17-F

NECESITO PINTORES PARA Puente, al Norte, Pasaje Lima, Entre Carmen y Lira. 16-F

PELUQUERO NECESITO. SABADO y Domingo. San Diego 639. 16-F

NECESITO EMPEDRADOR ALBAÑIL, carpintero. Avenida Matta 1460. 16-F.

PELUQUERO NECESITO SABADO y Domingo. A. Matta 807.

MUEBLISTAS. PLANOS Y GOTICOS necesito. Cochrane 715. 17-F

NECESITO PELUQUERO. CHACABUCO 9. 16-F

CARPINTEROS NECESITANSE. Antonio Varas 45 A. 18-F

NECESITO CORTADORES PARA cuero y forros: Fábrica de Calzado. Ricardo Santa Cruz 753.

SE NECESITAN BUENOS PLANTILLEROS y aparadoras: Fábrica de Calzado. Matta 1350.

PELUQUERO NECESITO URGENTE. Martínez Rozas 3340. 16-F.

NECESITO MUCHACHO 15 A 20 años, haya estado en Almacén; inútil presentarse sin muy buenas recomendaciones. Benavente 362. 16-F

NECESITO UN NIÑO DE DIECISEIS años. Gálvez 1348. F-21

SE NECESITAN DOS MOZOS FORNIDOS, que sepan enrollar piezas de casimires. Indispensable que tengan buenas recomendaciones de honradez y actividad. Rosas 1260. F-16

NECESITO NIÑO PARA MANDADOS. Cochrane 434. F-16

NIÑO PARA ALMACEN, QUE SEPA algo, con buenas recomendaciones. Pinto 1991. F-17

NECESITO JOVEN O NIÑO SEPA algo abarrotes. Molina 601. F-16

NECESITO NIÑO PARA AYUDAR cocina, Arturo Prat 110.

MOZOS COMEDOR, PARA BALNEARIO. necesito. Bandera 339.

MOZO COMEDOR, REPARTIDOR vianda, portero, necesítanse. Agustinas 517.

MUCHACHO PARA MOZO, COPERO necesítanse en Huérfanos 1012.

MOZO PARA ASEO SE NECESITA, Grand Hotel. Galería Alessandri. 17-f

NECESITO MOZO DE PIEZA Y ayudante. Plaza Hotel.

NIÑO PARA AYUDAR SERVICIO, necesito. Tarapacá 1019. F-17

MUCHACHO 14-15 AÑOS, NECESITO. Maipú 53, pieza 17. F 16

NECESITO MOZO Y COCINERA PARA restaurant, Avenida Manuel Montt N.o 8, Providencia. F-18

NECESITO MATRIMONIO PARA campo, cocinera y mozo. Carrión 1621. 17-F

UN MATRIMONIO SE NECESITA para el campo, cochero y cocinera o sirviente de mano. Con serias recomendaciones, Dirigirse a Avenida Lynch 142, Los Guindos, (Ñuñoa). 17-F

MATRIMONIO, PEON COCINERA, ama leche necesito. Av. Pedro Valdivia 231. F-16

NECESITASE BUENA PREPARADORA de sombreros de señora; buen sueldo. Dirigirse: Cuevas N.o 1413, Berta R. v. de B. F-17

COSTURERAS DE CAMISAS NECESITO. Bulnes 642. 16-F

SE NECESITA UNA AYUDANTA de cocina. Av. Matta 1132. F-17

LAVANDERA DE HOTEL O LAVANDERIA, cama adentro, $ 60, necesito. San Diego 142. 18-F

LAVANDERA Y LAVANDERA PARA tintorería necesito muy competente. Compañía 2752. 17-F

DOS SEÑORITAS QUE TENGAN buena letra y ortografía, para copiar libros de contabilidad de Casa Comercial necesitamos. Dirigirse por escrito a casilla 312. 16-F

NIÑA QUE SEPA BORDAR A MAQUINA, necesito. Rosas 2385. F-16

APARADORAS COMPETENTES trabajo señora, necesito. Andes 2714. F-19

APARADORAS COMPETENTES NECESITAMOS. Fábrica de Calzado. San Diego 1310. F-17

NECESITASE DACTILOGRAFA con conocimientos de redacción. Galería Edwards, oficina 7, 3er. piso. En la mañana, de 10 a 11 y 3 a 4 en la tarde. 17-F.

NECESITO AMA DE LECHE DE cuatro a seis meses. Sueldo, $ 60. Aldunate 745. F 17

PANTALONERA Y CHALEQUERA con muestra de primera, necesito, sastrería H. Guerrero, A. Prat 16.

LECHERA Y NIÑO PUERTAS adentro, necesítase, para Ñuñoa, Instituto Mercantil, Estado 239.

SE NECESITA UNA SEÑORITA formal, instruída para atender niñitos. Dirigirse: a Rosas 1260. 20-F

AMA SECA NECESITO URGENTE, San Diego 127. 17-F

NECESITO BUENAS AYUDANTAS en modas. Arturo Prat 735. F-16

PREPARADORA COMPETENTE en sombreros de señora, necesito. San Diego 112. F-16

SEÑORITA VENDEDORA, CON RECOMENDACIONES y fianza, necesito. Agustinas 1778. F-16

SEÑORITA ESCRIBA MAQUINA correctamente, necesítase, trabajo las tardes. Tratar las mañanas: Santa Rosa 617, casa 11. F-17

TEJEDORA A MAQUINA, NECESITO, trabajo todo el año. San Diego 7. F-16

DEVANADORAS, NECESITO. SAN Diego 7. F-16

CARDADORAS, NECESITO. SAN Diego 7. F-16

NECESITO PIANISTA, COUPLETISTA y cocinera. Diez de Julio 381.

NECESITASE SEÑORITAS PARA agentes. Foto Charles, Estado 250, 4.o piso, de 9 a 11 y de 2 a 6. F-18

EMPLEADOS $ 300, SEÑORITAS, $ 200, necesito. También cocineras. Venegas Salas, Plazuela Santo Domingo.

DIEZ APARADORAS CALZADO necesito. Alameda 2459. 16-F

NECESITASE AMA LECHE, INDISPENSABLE traer niño. Sazié 2613. 17-F

PANTALONERA Y AYUDANTA adelantada vestones, ojales, comprenda en pantalones, chalecos. Barroso 376.

NECESITO SEÑORITA, SUELDO 200 pesos. Exijo buenas recomendaciones. Ñuble 1066.

COSTURERAS ROPA BLANCA NECESITO. Bascuñán 84. F-18

NIÑAS PARA EL BETUN COMPETENTES necesitamos. Nueva Valdes 925. F-18

NIÑAS TRABAJO CARTONAJE, necesítanse, calle Manuel Montt 2353-A. 16-F

NECESITO EMPLEADA COMEDORES, Pensión Sama 1547. 17-F.

NIÑERA PARA NIÑITO DE POCO más de un año, necesítase. Completamente inútil presentarse sin recomendaciones de primer orden en cuanto a honorabilidad y competencia. República 302. 16-F.

NIÑA PARA LA MANO SE NECESITA. Morandé 640. F-16

NECESITO EMPLEADA PARA LA cocina con buenas recomendaciones. Esmeralda 263. F-16

NECESITO EMPLEADA DE MANO, regular edad, vendo una gallina económica. Lord Cochrane 156. F-16

NIÑA PARA LA MANO, NECESITASE. Cochrane 720, casa 16. F-16

NECESITO EMPLEADA PARA LAS mesas, puertas adentro. Independencia 129. 16-F

NECESITO EMPLEADA DE LA MANO. Brasil 545. 16-F

NIÑA PARA QUEHACERES, NECESITO. Andes 2601. 16-F

NIÑA PARA CUIDAR GUAGUA. Sueldo $ 30 mensual, necesito. Recoleta 421. 17-F

MUCHACHA SERIA PARA CUIDAR guagua, necesítase. Lord Cochrane 1283. F-16

EMPLEADA DE CASA CON RECOMENDACIONES se necesita. 869. Agustinas. F-16

NECESITO EMPLEADAS PARA COCINA y para piezas. Carrera 341. 18-F

EMPLEADA PARA CUIDAR GUAGUA, con buenas recomendaciones, se necesita. Teatinos 564. F-17

NIÑA ASEADA NECESITASE PARA ayudar quehaceres casa. Cueto 255. 17-F

NECESITO EMPLEADA CASA MATRIMONIO extranjero solos. Lira 1164.

NIÑAS SERVIR LAS MESAS NECESITO. Restaurant Casino. Franklin 1004. 18-F

NECESITO NIÑA PARA EL CUIDADO de niños. San Diego 1454, casita 36.

NIÑERAS DE MANO, NECESITO. Gálvez 106. Oficina "La Rápida".

NECESITO EMPLEADA COMEDOR, recomendada, para pensión. Moneda 913. F-16

NECESITO EMPLEADA PARA TODO servicio, para dos personas. Avenida Manuel Montt N.o 74. F-18

NECESITO NIÑA PARA CUIDAR guagua. Madrid 1140. F-16

NIÑERA, NECESITO. TARAPACA 1019. F-18

FAMILIA EXTRANJERA NECESITA empleada para piezas y muchacho 15-18 años para mozo. Inútil presentarse sin recomendaciones. — Maestranza 120.

EMPLEADA PIEZAS DE EDAD necesito. Huérfanos 1508.

EMPLEADA PARA LA MANO NECESITO. Agustinas 2725. F-18

NECESITASE EMPLEADA MAYORDOMA que entienda bien de confección de artículos de punto. Compañía Chilena de Tejidos. Andes 3710. F-17

NECESITO NIÑA PARA ACOMPAÑAR señora, atender negocio serio. E. Ramírez 879.

EMPLEADA PARA LA MANO SE necesita. Huérfanos 724. F-18

EMPLEADA CIMPETENTE, COMEDOR, necesito. Delicias 2894. 16-F

NECESITO NIÑA JOVEN PARA quehaceres casa de tres personas. Merced 180. F-17

AGENCIA EMPLEOS REPUBLICA 34.—Urgente necesito muchachas campo, muchas cocineras. F-16

SE NECESITA UNA COCINERA chilena, mayor de 2[illegible] años, que sea competente y aseada. Se pagan $ 100 mensuales de sueldo. Presentarse con sus recomendaciones, a Rosas 1260. 20-F

SE NECESITA COCINERA EN AVENIDA Manuel Montt 341.

SE NECESITA COCINERA CON recomendación. Cruz 1267. 18-F

NECESITO AYUDANTE PARA COCINA y niño para el servicio. Huérfanos 1264.

NECESITO AYUDANTE COCINA, cama afuera. Nataniel 128.

SE NECESITA COCINERA DE RESPETO, con recomendación, para la chacra "Lo Contador". Carro 27, Avenida Montolin. 17-F

NECESITO COCINERA, PARA Maitencillo, con buenos informes. Bandera 766.

AYUDANTE COCINA, JOVENES, se necesita, puerta adentro. Agustinas 982. 17-F

NECESITO COCINERA. SAN PAblo 3053. 17-F

NECESITO NIÑA QUE SEPA ALGO de cocina. Club Italiano. Huérfanos 1015. F-16

NECESITO EMPLEADA COCINA y quehaceres de casa, con informes. Sama 1702. 17-F

NECESITO COCINERA PARA MATRIMONIO sólo. San Francisco 106. 17-F

AYUDANTAS DE COCINA NECESITO dos competentes. Buen sueldo. San Antonio 376. Restaurant Petit-Salón 16-F

NIÑA PARA LA COCINA NECESITO. Agustinas 2029. 16-F

UNA COCINERA Y UNA NIÑA DE 12 a 14 años para pensión. Delicias 1835. 16-F

NECESITO COCINERA SIN NIÑO, Toesca 2454. F-17

SE NECESITA BUENA COCINERA, sueldo 80 pesos, se prefiere española en Vicuña Mackenna 651. 16-F

COCINERA Y AYUDANTA NECESITA: Sama 1076. 17-F

COCINERA COMPETENTE, BUENOS informes, necesita familia francesa. Viña del Mar. Tratar, de 1 a 2 P. M. Santa Rosa 759. 17-F.

COCINERA, AYUDANTA NECESITO. Rosas 1017 (Hotel). F-16

COCINERA MAESTRA NECESITASE para luego. Inútil presentarse sin óptimas recomendaciones. Se paga muy buen sueldo. República 302. 16-F

COCINERA JOVEN PARA MATRIMONIO solo, necesítase. Arturo Prat 389. F-16

COCINERA Y AYUDANTA, NECESITANSE ambas que sepan muy bien su oficio. Inútil presentarse sin buenos informes. Catedral 2395, 8 a 11.30, y de 1 a 5.30. F-18

COCINERA NECESITO LUEGO; buen sueldo. Rosas 2177.

COCINERA NECESITASE, BUEN sueldo. Moneda 1508.

COCINERA NECESITA URGENTE, Vergara 99, Garage. F-18

COCINERA Y SIRVIENTE DE MANO necesito con recomendaciones, buen sueldo. Padre Mariano 212.

COCINERAS NIÑERAS, COSTURERAS necesito, varias, magníficos sueldos. Bandera 339.

COCINERA RECOMENDADA, NECESITO. Castro 26. F-18

COCINERA BIEN RECOMENDADA y de regular edad, necesito urgente, pago buen sueldo. Calle Padre Mariano 250, Providencia. Molino San Jorge. F-20

COCINERA, MOZO, NIÑO PARA mandados, prefiérese matrimonio. Av. Central 15. Llano Subercaseaux.

OCUPACIONES (Necesitan)

ARQUITECTOS O PARTICULARES, ofrécese carpintero competente construcciones. Interpretación planos, etc. V. H. Chillán Nuevo 1085. Valparaíso. 6-M.

SEÑORITA OFRECESE PARA cualquiera ocupación decente, Correo Central T. A. F-16

JOVEN CHAUFFEUR SOLTERO SE ofrece góndola o particular. Buena recomendación. Maestranza 1260. F-16

SEÑORA DECENTE, SE OFRECE para coser en casa particular. J. R. O., Correo 6. F-16

FABRICAS NACIONALES, VIAJERO zona Sur hasta Punta Arenas desearía venta comisión artículos nacionales Casilla 3315. F-17

ME OFREZCO PARA ADMINISTRAR cité, sé carpintería, pintura y empapeladura y gasfitería, tengo referenciar. J. L., Marín 339.

VITIVINICULTOR, BODEGUERO, enólogo, con práctica, ofrécese como jefe o ayudante. Casilla 81 D.

MECANICO CHAUFFEUR, ALEMAN, 16 años práctica, se ofrece Taller o góndola. Esperanza 315, altos. 20-F

AGENTE COMISIONISTA ACTIVISIMO cualquier artículo conocedor de la plaza, ofrézcome. Rivera, Bellavista 0309, Santiago.

SEÑORA VIUDA ACTIVA, DESEA hacerse cargo de cualquier negocio. San Pablo 2208. F 16

JOVEN DECENTE, EXTRANJERO, práctico, comedor, piezas, recién llegado Argentina, ofrece sus servicios a hoteles, balnearios. Agencia Empleos, República 34. 16-F

OBJETOS PERDIDOS

HABIENDOSE EXTRAVIADO LA libreta de la Caja de Ahorros N.o 662 del Banco Alemán Transatlántico a favor del señor Juan Pestile Jacob, por la suma de $ 107.09, queda nula y sin valor por haberse dado el aviso correspondiente. 17-F.

CARTERA SEÑORA, PERDIDA viernes en la mañana en camión Alameda; se gratificará su devolución, en Riquelme 62.

QUEDA NULO EL CHEQUE N.o 40 serie 130,439, gira por mí en blanco, por dar aviso correspondiente al Banco. — León Berestesky. 17-F.

GRATIFICARE QUIEN DEVUELVA o dé noticias de potranca perdida ayer, vaya blanca, un mes edad. Avenida General Velásquez 299. F-16

OPORTUNIDADES PARA FAMILIAS

EXCUSADOS DE LOZA REALIZAMOS una partida. Chacabuco 18. 16-Abril.

BAÑOS, CALENTADORES, LAVAPLATOS, realizamos. Chacabuco. 18. 18-Abril.

MANIQUIES ORTEGA DE TODAS clases y estilos. Fábrica: Rosas 1860. Casilla 1255. Abril-2

INFALIBLE, HIGIENICO, PERFUMADO, Depilatorio Nils, recién llegado de París. Ahumada 346. 17-F

JABON TEÑIR ALEMAN "PURITAS". Uso sencillísimo, realizo 1.20 pan, colores preciosos; mayor descuentos: Santo Domingo 1226. F-18

SOMBRERERIA "EL FENIX" tiene el gusto de ofrecer a su numerosa clientela, por fin de temporada, un variado surtido en sombreros y gorros para señoras y señoritas, en crin, paja tagal y seda. Especialidad en hechuras y transformaciones, sin igual. Estamos recibiendo novedades de Invierno. Bascuñán 77. 17-F.

GUANTE PREVIL NEGRO, PERDIDO carro Macul, hace 15 días, se gratificará entregándolo Macul 1625. 16-F

MANIQUIES ORTEGA DE TODAS clases y estilos. Fábrica: Rosas 1860. Casilla 1255. 8-A.

ANILINAS ALEMANAS, NOVENTA centavos paquete. Bandera 140. Oficina 4. 18-M.

PROPUESTAS

SE RECIBEN OFERTAS HASTA el 1.o de Marzo próximo, en la Sección Técnica de la Empresa de Agua Potable de Santiago para la entrega en Vicuña Mackenna 1157, de cien mil ladrillos fiscales, de muy buena clase y mil balones.—El Secretario. 19-F

PRESTAMOS DE DINERO

DINERO! HAY DISPONIBLE desde 200 pesos sobre automóviles, muebles, pianos, mercaderías, fianzas, hipotecas. También descuento letras con fianza de comerciante o industrial establecido. Bandera 140, oficina 4. 18-F.

ESPLENDIDO NEGOCIO! SOCIO con 20 000 pesos necesito para negocios rápidos. Renta mensual 1,000 pesos, fuera de utilidades. Capital garantido. Tratar: Bandera 140. Oficina 4. 18-F.

$ 2,000 A $ 5,000 NECESITO. DOY garantía negocio instalado. Teatinos 851. F-16

SE NECESITA UN SOCIO QUE tenga dos mil a tres mil pesos para trabajar en cereales Poseo máquina desconchadora y semillas. Tratar Maipú 18. F-16

¡¡COLOQUE BIEN SU DINERO!! Tenemos negocios de primera calidad, con buenas referencias Bancarias o comerciales que le garantizan absolutamente su capital. Cada mil pesos le producen de 20 a 50 pesos mensuales de renta fija, garantizada. Mande su dirección a Casilla 1680—Santiago. Reserva absoluta. 22-F

SOCIO PARA PROVINCIA. DOS mil quinientos, necesito, buenas utilidades. Avenida Matta 469. 17-F

SOCIO $ 2,000 NECESITO INSTALAR carnicería. Tengo espléndido local. Casilla 4600. F-16

PROPIEDADES

OCASION: VENDO CONVENTILLO de renta con terreno, por edificar, buen interés, mucho porvenir. Tratar: Zenteno 1845, casita 3. F 16

VENDO JUNTO O SEPARADO 6 casas y un cité terminándose y una esquina por edificar, modernas toda comodidad, buena renta, a un paso de S. Pablo y Cumming. Verlas y tratar calle Paz 921. F-17

$ 25,000 VENDO CASA RECIEN terminada, con toda clase de comodidades, situada en la calle Lautaro N.o 531, a veinte metros de la Av. Salvador y a una cuadra de Santa Isabel. Verla y tratar: en la misma a toda hora. F-17

$ 30,000 VENDO CASA Y SITIO con arboleda. Recoleta 961, sin agentes. F-17

EXTRANJERO DESEA COMPRAR o arrendar en condiciones favorables, chalet en Santiago, con un mínimum de 3 dormitorios, baño, garage y jardín Contestar a señor W., Casilla 715, Santiago. F-16

VENDO CASA GRANDE SIN agentes. Tratar con su dueño. Baquedano 751, de 1 a 4 P. M. F-16

COMPRO CASITA DE $ 5,000. Santo D[illegible]go 428. 17-F

90,0[illegible] BARRIO RESIDENCIAL, Casa de gran lujo, recién terminada. Dos pisos: piezas recibo, hall, dependencias en primer piso; 5 dormitorios, baño, hall, dependencias en segundo piso. Piso bajo todo con parquets. Galería Alessandri 15. [illegible]-F.

Remate de prendas de plazo [illegible]

Hoy Sábado 16 de Febrero, a las 9 A. M., el martillero señor Meza rematará en la Casa de Préstamos "EL COMETA BIELA", calle San Diego 1787, las prendas no rescatadas y comprendidas entre los números 84,354 a 89,491.

HAY: Manteles, ternos de casimir, vestidos, blusas, batas, abrigos y calzado en gran cantidad, escritorio y medio amoblado tapizado; sobretodos, máquinas de coser de mano y de pie, sillas de Viena, relojes y cadenas de oro y plata, ponchos y mantas, máquina de escribir, alfombras, prendedor con brillantitos, escopetas y revólvers, etc., etc.

Hoy Sábado 16 de Febrero, a las 10 1|2 A. M., el martillero señor Rivas rematará en la Casa de Préstamos "LA PEDRO DE VALDIVIA", Av. Irarrázaval N.o 2,520, las prendas no rescatadas y comprendidas entre los números 79,720 a 83,568.

HAY: Ponchos y mantas, relojes y cadenas de oro y plata, terraja con dados, maletas de cuero, sillas de comedor, pañuelos de rebozo, cortes de casimir y retazos de gé- neros, manteles [illegible]

Hoy Sábado 16 de [illegible] 3 P. M., el martillero [illegible] rematará [illegible] tamos "LA AURORA" [illegible] al 3507 [illegible] y comprendidas [illegible] 99,122 a 1,441 [illegible]

HAY: Ternos [illegible] dos, botas, abrigos [illegible] zado, pañuelos [illegible] mantas, mantos [illegible] llas de montar [illegible] escopetas y revólvers [illegible] servilletas, cortes [illegible] tazos de géneros [illegible] de plaqué, relojes [illegible] oro y plata y [illegible] cies.

Las prendas [illegible] desde dos horas [illegible]

PAGO AL CONTADO

Sociedad Anónima

HOY SABADO

Tenemos buena y diversas partidas de

GANADO GORDO Y DE ENGORDA

de varias procedencias, entre ellas: Osorno, Chacayal, [illegible] Carlos, Talca, Rere, Tonlemu, San Javier, Curicó, [illegible] gua etc.

Juan Antonio González Edw[illegible]
GERENTE

La Feria contrata seguros del ganado en [illegible] viario por cuenta de la Cía. La Previsora.

"El Tattersall"

GANADO HEREFORD

Procedente de la Hacienda Popeta (Melipilla), de[illegible] del FUNDO MARCHIGUE, se rematarán en la

FERIA DEL LUNES 18 DE FEBRE[illegible]

los siguientes animales:
91 VACAS MESTIZAS HEREFORD, todas cubiertas [illegible] hay treinta y cuatro con cría al pie.
27 VAQUILLAS de igual mestizaje, de 1 y 2 años.
5 TOROS HEREFORD finos por cruzamiento, garan[illegible] reproducción.
44 NOVILLOS mestizos Hereford de 1 y 2 años.

EL GE[illegible]

CASITAS VENDO VARIAS EN CALLE Francisco Lobos, a tres cuadras de Matucana y media cuadra de San Pablo. Especial para empleado Ferrocarriles y para los imponentes Caja de Ahorros. Tratar: Juan de Dios Muñoz, Almacén señores Antillo. San Pablo esq. Juan Miranda. 17-F

$ 8,000 VENDO SITIO CENTRAL, Irarrázaval 1330. Otro sitio $ 1,500. Tratar: San Pablo 1989. F-16

EN BUIN CALLE BALMACEDA vendo casa espléndida para negocio carro a la puerta. Facilidad de pago. Tratar con M. Luisa Soto v. de R. F-17

HASTA $ 10,000 COMPRO CASITA urbana, fácil pago. Barrio Sur. Copiapó 588. F-16

COMPRO DOS CASITAS CERCA carros urbanos, 8,000 contado c|u. Datos completos: Víctor Ramírez, Correo Central (Internacional). F-17

VENDO CASA ESQUINA, MUCHO porvenir, facilidades pago, sin agente. Augusto Matte 401, su dueño, Comuna Yungay. 18-F

NECESITO COMPRAR CASA DE 12 a 18 mil pesos entre Estación Alameda y Yungay. Cerrera, Casilla 274.

35,000 PESOS SE VENDE CASA N.o 2059. Calle Santa Rosa, con 15 piezas, 13 metros frente por 17 fondo. Alcantarillado y agua potable. Apropiada para cité. Tratar: Santa Rosa 2065. 20-F

$ 29,000 VENDO CASA MADRID número 1166. F-17

COMPRO O ARRIENDO SIN AGENTES chalecito sur oriente. Casilla 2634.

¡OCASION! VENDO QUINTA EN Maipú totalmente plantada, frutal, y parrón; 40x65 metros. Tratar con su dueña. Avenida de la República 38. F-18

COMPRO SITIO O CASA ANTIGUA central. San Diego 1242.

SITIOS CENTRALES, UNICA ocasión, Molina, 60 metros de Blanco, frente Club Hípico, carros 20, 30, y 33. Hay desde $ 2,500. Tratar y verlos: Molina 957. 16-F

$ 42,000 VENDO PROPIEDAD DE renta Av. Vivaceta, 5 cuadras del centro, Horacio Rosales. Morandé 432. 3 a 4.

POBLACION OSSA, ÑUÑOA. —Av. Braun esquina Avenida Bolívar, 5 cuadras de la Av. Irarrázaval, detrás de la Población del Banco de Chile, vende terrenos de gran porvenir con grandes facilidades de pago. — Horacio Rosales. Morandé 432, 3 a 4. 17-F

VENDO 4 SITIOS JUNTOS, ESQUINA La Cisterna. Casita chica, Conferencia 1423. Tratar: San Alfonso 1409. 16-F

¡¡SITIOS, ENTREGAMOS MENSUALIDADES!!, $ 25 apropósito obreros, quintas, situadas Independencia. Tratar: Lira 279. 11-3.

$ 13,600 VENDO CASA 4 CUADRAS pasado Av. Matta, barrio Vicuña Mackenna. César Herrera, Bandera 140.

110,000, SANTA ROSA, SEGUNDA cuadra, bajos y altos. César Herrera, Bandera 140.

$ 6 METROS UN SITIO 12,000 METROS, plena Av. Macul. César Herrera, Bandera 140.

PROFESIONALES

ZURCIDOS INVISIBLES: NOTABLE zurcidor japonés. Especialista único. Especialidad en viraduras, composturas, transformaciones. Son perfectas. San Diego 228. Teléfono Inglés 667. 26-F.

SASTRERIA CARMEN 7, RECIBE hechuras con materiales de primera desde 70 pesos; ternos sobre medida casimir inglés, $ 130, $ 170 y 200. 16-F.

CONDOR 1156, [illegible] única especialista, [illegible] bles, Jersey sedas, [illegible] ras. Transformaciones.

REMATE[illegible]

MOISES PEREZ, [illegible] comprar, vender [illegible] clase de negocios [illegible] dene Morandé 8[illegible]

DOY REMATES [illegible] pro saldos mercaderías [illegible] bles y mercaderías [illegible] Anticipo dinero.—[illegible] Diego 958.

REMATE. HOY [illegible] Diego 958, de [illegible] rrotes, loza, cristal [illegible] artículos escritorio [illegible] los, balanza, molino [illegible] tros, colchones, [illegible] rador, peinadores, [illegible] res cocina, baños. [illegible]

REMATE: EL DOM[illegible] presente, a las [illegible] corrales de la policía [illegible] rematará una potranca [illegible] marca como de dos [illegible] una yegua baya con [illegible] ble.—El tesorero.

ROPA HE[illegible]

ROPERIA ANDES [illegible] ro 601, esquina [illegible] ternos, paletoés, [illegible] ternos de niños, [illegible] do; precios baratísimos [illegible] fectado.

ROPERIA LA VEGA [illegible] llo 694. Ofrece [illegible] ambos, paletoés, [illegible] breros, calzado, [illegible]

ROPERIA LA CASA [illegible] meralda 817, entre [illegible] de Mayo. Realiza [illegible] letoés, todo de [illegible] ros, corto correcto [illegible] zado. Visítenos, [illegible] nuestros precios.

ROPERIA "LA CA[illegible] Ofrece precios de [illegible] bretodos de ricos [illegible] moda. Paletoés, [illegible] ros, calzado. [illegible] gar a 21 de Mayo.

ROPERIA MANUEL [illegible] esquina San Pablo [illegible] tura ternos, [illegible] de ricos casimires [illegible] para todas medidas [illegible] zado desinfectado.

ROPERIA "LA GRAN [illegible] Diego 236, se [illegible] 3391, donde [illegible] nos casimir, [illegible] cios baratísimos [illegible] go. Gran surtido [illegible] ra caballeros y [illegible]

VERANE[illegible]

PARIS HOTEL [illegible] de Cartagena, [illegible] blecimiento de primer [illegible] to todo el año. [illegible] da. Cocina francesa [illegible] (propietario). [illegible] na. (Playa Chica). [illegible]

CARTAGENA. [illegible] rrillas, casa de [illegible] merada, precios [illegible] sa viuda Fermín [illegible] dra playa [illegible] Stange (Cartagena) [illegible]

MOZO COMPETENTE [illegible] cén. Inútil pr[illegible] recomendaciones [illegible] Castagneto. [illegible] Martín.