Edición de 18 páginas

LA NACION

Precio único en todo el país: VEINTE CENTAVOS

SUSCRICIONES:
Por un año: $ 50.00 - Por seis meses: $ 26.00
Por tres meses: $ 14 - Por un año exterior: $ 110.00

AÑO VII — Santiago de Chile, Martes 13 de Febrero de 1923 — Núm. 2,222

CORAZON DOLIENTE

por JACQUES CONSTANT

En la cama del hospital donde se va consumiendo por el sufrimiento, Georgina Lachenal es simplemente un número, el 29.

Antes que se disgreguen los diversos fluídos donde fluctúa la misteriosa vida, su personalidad ha quedado abolida.

Ella no es sino dolor anónimo, nada más que un foco de reacciones patológicas, que se traducen por una serie de líneas rojas en las anotaciones de temperatura.

Dentro de su pecho, su corazón es lo mismo que un pájaro salvaje que tropieza con las paredes, que se magulla en los barrotes de la jaula toráxica.

Su caso es desesperado y todo la aferra a la convicción de que su fin está cercano: el aspecto grave del jefe del servicio que la ha auscultado minuciosamente; la mueca significativa del interno, un rubiecito que todavía no sabe esculpir en el mármol de la impasibilidad las líneas de su cara fresca y sonriente; los cuidados, en fin, que las enfermeras prodigan a la chica "29".

El saber que se muere cuando aún no tiene 35 años, no es lo que la aflige. Abandonar lo que en resumen fué para ella "un valle de lágrimas", poco la preocupa. Mas, está de por medio su hijo, su Jorge.

Entre esa blancura de la cama en la que está postrada y callada, piensa, explora el túnel gris del pasado. Trabajo sin reposo, fealdad cruel, miseria, es cuanto descubre.

Recuerda su miserable infancia. Ya huérfana, a la edad en que todavía se juega a las muñecas, conoció, en casa de una abuela ávida de ganancias, los trabajos rudos del campo, las bofetadas y las malas palabras. Como pitanza, la pasta pesada en la que la cuchara se quedaba tiesa, la misma que saboreaba el perro Bas Rouge, en su escudilla de madera los días de jolgorio.

¡Buen animal! Fué él su único amigo, el único confidente de Georgina. Era al pie de su casilla donde iba a refugiarse después de una corrección que había sido dura por demás. A su lengua afectuosa confiaba ella su rostro bañado en llanto.

A los 18 años huyó del pueblo, aspirada por la ventosa de la ciudad. Al bajar del tren de Bergofa, se colocó en un restaurant económico donde pedían una criada.

Los vidrios, velados por los visillos, las mesitas con manteles de tela blanca, los cubiertos de metal, las lámparas eléctricas, todo aquel conjunto encantóle los ojos como una caricia.

Allí fué donde conoció a Domínico Alboni, jefe de comedor; máscara afeitada de César para teatro popular, de mirada pícara, astuta, adulón, dentro de su frac negro. Con su tipo distinguido, ¿cómo no iba a seducir arrebatadamente a aquella rústica deslumbrada?

A distancia, su idilio con Domínico le recuerda ciertos medicamentos cuya hipócrita envoltura de azúcar disimula el horrible amargor.

El nacimiento de Jorge vino a complicar una situación sin salida. Hacía ya bastante tiempo que Georgina Lachenal había sido despedida del restaurant donde reinaba Domínico. Su mísera situación le había valido ya las peores humillaciones. Mas, inmediatamente se había apasionado por aquella criatura gimiente que le tendía las manecitas rosas y cuyas pupilas no sabían reflejar más que el cielo.

En una sacudida de su voluntad brava, juró que su hijo gozaría de mejor situación que la suya. ¡Ay! son estos juramentos que se pronuncian más fácilmente que lo que es posible realizarlos. En una condición subalterna, es difícil para una mujer, a la que nadie ayuda, el llegar a cubrir sus necesidades y las de un niño. Que caiga enferma y toda la energía desplegada resulta empleada inútilmente. Así ocurrió con Georgina. Una afección cardíaca, — de la misma que moría, — la redujo a la vacancia durante meses. Conoció las oficinas de beneficencia, agotó las sociedades privadas en las que algunas burguesas, con recibo, distribuyen un maná parsimonioso. ¡Vanos expedientes! Georgina percibió un día que su apuro no tenía más que dos soluciones: o bien abandonar a su hijo, o juntos echarse en las aceitosas aguas del Sena.

En tal estado de ánimo leyó el siguiente anuncio:

—Familia bien acomodada adoptaría huérfano, bien confo mado. Señora Rigandia, 225, calle de Ranelagh.

¿No era esto la salvación, el medio inesperado de cumplir el juramento pronunciado cuando el pequeño había abierto sobre el mundo sus ojos asombrados?

En el hotel en que los Rigandia encerraban su lujo de ricos anteriores a la guerra, Jorge fué examinado, palpado por el dueño de casa que era banquero, por su esposa, bonita rubia apenada por su esterilidad, y por el médico de la familia.

Vacilaban en recoger esa criatura que no presentaba las condiciones requeridas, pero su salud, su hermosura, vencieron todos los escrúpulos. Solamente fué convenido, una vez por todas, que la madre tenía que desaparecer y ser en adelante una extraña. Una vez por año recibiría una breve misiva, haciéndole saber que su hijo existía.

Duras condiciones que sus súplicas no atenuaron.

Sin embargo, las aceptó en su deseo de asegurar a Jorge un porvenir brillante. Durante quince años, fieles a su palabra, los Rigandia dieron regularmente noticias de la criatura y las acompañaron también de algunas fotografías.

Un día, la madre, no pudiendo contenerse por más tiempo, se disimuló frente al hotel de la calle Ranelagh y vió a Jorge, fino, distinguido, elegante, subir a un automóvil.

—¡Qué lindo está! murmuró.

Es esta visión la que presentemente persiguen los ojos ansiosos de párpados con negras ojeras. No, no quiere morir sin volver a ver a su hijo. Por un milagro de la voluntad, dirige un billete a la señora Rigandia, cuyos términos son tan desgarradores, que no pueden dejar de enternecerla.

Este esfuerzo la aniquila. El interno en su segunda visita menea su cabeza de muñeco:

—No durará mucho, — declaró a la enfermera de guardia.

La enferma ha comprendido, pero no se emociona. Sabe que su hijo vendrá a verla mañana, a la hora de la visita. La voluntad prolongará su vida hasta entonces.

La señora Rigandia, que es buena y que ha llorado al leer las frases desesperadas, de letras temblorosas, llamó a Jorge al lecho de la moribunda.

Después de un breve agradecimiento, la madre se vuelve hacia el hijo y sólo tiene ojos para él. Contempla su rostro regular, debajo de sus cabellos obscuros, su nariz que recuerda la cara de Domínico, del que tiene la mirada falsa y astuta. El considera con indiferencia, y un fastidio mal disimulado a aquella mujer tendida debajo de las sábanas.

—Hijo mío, dice la señora Rigandia, sumamente conmovida; esta señora, que está muy enferma, es. . . tu verdadera madre. Bésala.

—¡Mi chiquito, mi tesoro, amor mío! — murmura Georgina desfallecciente.

El niño, espantado, se inclina un instante hacia los brazos que aquella desconocida, de rostro inquietante, le abre; luego aterrado, se echa sobre el pecho de la señora Rigandia.

—¡Mamá! - grita, abrazándola, tengo miedo.

En su estuche de carne, el doliente corazón ha cesado de latir.

J. C.

EL TABACO Y SUS ENEMIGOS

A PESAR DE TODAS LAS PROHIBICIONES, LA NICOTINA REINA EN EL MUNDO...

Cuando a fines del siglo XVI, Juan Nicot, embajador de Francia en Lisboa, hizo relación con el "petum", que era el nombre que entonces tenía el tabaco, y le mandó un poco a Catalina de Médicis elogiando las virtudes de esa planta, se produjo un verdadero entusiasmo en la Corte, seguido casi inmediatamente de una vigorosa reacción.

Bajo Luis XIII, una ordenanza de policía prohibió, bajo pena de multa, vender esa droga a otros que a los "apothicaires", y bajo Luis XIV, el famoso médico Tagon emprendió una guerra encarnizada contra "la planta insolente". El "Roi Soleil", que detestaba el olor del tabaco, lo proscribió de la Corte; pero tuvo la desagradable sorpresa, según dice Saint Simon, de ver un día en Marly a Madame la Dauphine y algunas otras princesas fumando en pipas que habían tomado prestadas a los guardias suizos, y no se atrevió a impedir a Juan Bart a fumar su pipa en las galerías de Versalles.

A pesar de las tesis de los médicos que lo cargaban de todos los males y le reprochaban sobre todo de invadir el dominio de la Facultad de Medicina, a pesar de los rayos de la Iglesia, que lo acusaban de perturbar el orden y dignidad de los oficios, a pesar de los libelos y los epigramas repartidos abundantemente en su contra, el tabaco pudo gozar en Francia, desde el comienzo, de una inmunidad relativa, lo que no ocurrió en todos los países.

El Rey de Inglaterra, Jacobo I, creyó deber escribir él mismo una violenta requisitoria contra el tabaco, en la que se pueden leer estas líneas: "Atrás esta costumbre repugnante a la vista, al olfato, peligrosa para el cerebro y perjudicial para el pecho, que despide exhalaciones tan infectas como si ellas salieran de antros infernales"; y un día dijo a sus cortesanos que si recibiese al diablo a comer, le haría servir tres platos: primero un cerdo, segundo un tarro de mostaza, y tercero, una pipa con tabaco"...

No se fumaba, pues, en Inglaterra, sino a escondidas, y uno de los más ilustres personajes de esos tiempos, sir Walter Raleigh, que había tomado la costumbre del tabaco en el transcurso de lejanos viajes y que había contribuído a importarlo a su país, no se arriesgaba a encender su pipa sino cuando estaba solo en su departamento. Un día, un criado poco al corriente de sus fantasías, viendo el humo que salía de su boca, se apresuró a volcar sobre su cabeza el jarro de cerveza que tenía en la mano, para extinguir el incendio que él creía devoraba a su patrón.

Carlos I y Carlos II de Inglaterra fueron igualmente encarnizados enemigos del tabaco, y en Rusia, bajo el czar Miguel Fedorowicht, fundador de la dinastía de los Romanoff, las personas convencidas de haber usado tabaco en cualquier forma, eran sometidas al suplicio del "knout", y la reincidencia era castigada con la muerte.

En Suiza, hacia 1661, se instituyó un tribunal especial, que había tomado el nombre de "chambre du tabac", y cuya misión era castigar sin interrupción a los fumadores y a los que tomaban rapé, y para impresionar más la imaginación popular, en ciertos cantones se intercaló la prohibición del tabaco en los mandamientos de Dios.

En Oriente mismo, donde el tabaco triunfa tanto hoy, no encontraba gracia ante los jefes de Estado, y el Sultán de Turquía Amurat VI condenó a un singular suplicio a uno de sus súbditos culpable de haber fumado. Se le hizo un agujero en el cartílago de la nariz, en el cual se introdujo la pipa criminal, y después, habiéndolo hecho sentar sobre un asno, mirando la cola, lo pasearon por todas las calles de la ciudad, mientras a son de trompa se proclamaba su falta y su castigo.

Los Papas no fueron tampoco favorables al uso del tabaco, y Urbano XIV e Inocencio XII, entre otros, excomulgaron en conjunto a los fieles que lo usaban; pero Juan XII exceptuó de esta pena a los que tomaban rapé. En los púlpitos católicos y protestantes, el tabaco era objeto de vehementes anatemas, y se le llamaba "la hierba del diablo", y la boca de los fumadores era comparada con la garganta de Satán, "que despedía fuego y humo, envenenando el aire".

Después la Iglesia se mostró mucho menos severa, y numerosos de sus altos dignatarios, y aún los Papas, fumaban y tomaban rapé; pero se pretende que, a pesar de sus virtudes, San Vicente de Paul estuvo a punto de no ser canonizado porque... tomaba rapé.

A principios del siglo XIX, se encontraba en Rusia el gran pintor de batallas Horacio Vernet, y fué víctima de una singular aventura. Ignorando las costumbres en vigor en San Petersburgo, se paseaba tranquilamente por la ribera del Neva, con un cigarro en la boca, cuando tuvo la estupefacción de verse por ese hecho arrestado por agentes de policía y conducido ante un tribunal que inmediatamente lo condenó a 50 rublos de multa.

En ciertas ciudades de Prusia, particularmente en Stuttgart, era prohibido fumar en las calles bajo pena de multa o "de un número de latigazos igual a la cifra de dicha multa. En 1896, el ex-Emperador Guillermo II intentó prohibir a los oficiales y soldados de la glarnición de Berlín fdmar en público.

Contra el uso o contra el abuso del tabaco, han sido fundadas numerosas Ligas, como en Londres en 1856, y en París en 1882. El promotor de esta última, que fué mucho tiempo su presidente, tenía un alma de apóstol. Antiguo veterinario del ejército, habiendo hecho numerosas campañas, oficial de la Legión de Honor y condecorado con distintas órdenes extranjeras, había tomado su jubilación para consagrarse enteramente a su obra, a la cual sacrificaba la mitad de su pensión. Don Pedro, Emperador del Brasil, fué miembro de esa Liga, y muchos personajes ilustres se han declarado enemigos del tabaco. Buffon, que encontraba repugnante tomar rapé, Claudio Bernard y Trousseau, acusaban al tabaco en todas formas, de perjudicar a la salud; y Fourier decía "pueblo que fuma, pueblo que perece". Stendhal, Enrique Heine, Alejandro Dumas (padre), Michelet, Víctor Hugo, León Tolstoi, etc., clamaban contra la yerba de Nicot, con su desprecio o con sus escarnios, y Cherizy decía que "si había hecho alguna cosa de bravura en su vida, había sido haberse deshabituado de fumar".

Es verdad que los amigos del tabaco podrían reivindicarlo en un "Libro de Oro", que no sería menos glorioso; pero eso, como dice Kippling, es otra historia.

R. M. O.

PIANOS
Gran ocasión, Auto-piano Aeolian, Pianos Krauss, Büttner, Foster, Stoiver, Erard, Herz, Lehmann, etc., etc...
SAN DIEGO 460
EL AGUILA

"Específico Boliviano Benguria"
Unico reconstituyente del cabello que devuelve a las Canas en corto tiempo el color natural; ataca la Caspa, evita la caída; cura la Calvicie, haciendo salir nuevo y abundante pelo al poco tiempo de usarlo.
Es una preparación vegetal limpia e inofensiva; y como regenerador del cabello es insuperable.
Ventas únicamente en MONEDA N.o 875, (altos)
Dr. RAFAEL BENGURIA B. — CASILLA 2426 — SANTIAGO
Atiendo pedidos de provincias

CERRO SANTA LUCIA - Terraza Caupolicán
HOY NOCHE | Ultimo Baile de Carnaval | HOY NOCHE
ORQUESTA 2 BANDAS
Batalla de serpentinas

CASA E. TURRI
SANTIAGO: Huérfanos 955 :--: Casilla 3217
VALPARAISO: Prat 118 :--: Casilla 1448

Esta acreditada y bien recomendada casa de comercio ejecuta las siguientes operaciones: COMPRA Y VENDE por grandes y pequeñas cantidades: LIBRAS ESTERLINAS, ORO Y BILLETES, ORO CHILENO, NACIONALES ARGENTINOS, DOLARES, y, en general, cualquiera clase de monedas de oro y billetes de Banco.
COMPRA billetes premiados de las loterías argentina, uruguaya y española.
COMPRA Y VENDE títulos de los empréstitos de guerra francés e italiano.
COMPRA Y VENDE BONOS de la Caja Hipotecaria y efectúa, por cuenta ajena, cualquiera operación de Bolsa.
COMPRA Y VENDE cédulas hipotecarias argentinas.
Emite letras y giros telegráficos en moneda chilena y argentina sobre su misma casa en Buenos Aires.
Conviene a los interesados consultar las cotizaciones de esta casa antes de efectuar cualquiera operación de cambio.

DEFUNCION

Falleció la señora doña

Ester Carrasco de Barros

Sus restos fueron sepultados privadamente en el Cementerio Católico.

LA FAMILIA.

DEFUNCION

Ha dejado de existir nuestro querido hijo y hermano

Alejandro Contreras Uribe

Sus restos serán sepultados privadamente hoy Martes, a las 10 A. M., en el Cementerio General.—Bernardino Contreras, señora e hijo.

EMPRESA

FORLIVESI

DE

Pompas Fúnebres

Compañía - 1037 1041

Atiende día y noche

TELEFONO 377

Remate de Prendas de Plazo Vencido

Hoy Martes 13 de Febrero, a las 9 de la mañana, el martillero señor Aldunate rematará en la Casa de Préstamos "LA SULTANA", calle San Diego N.o 2080, las prendas no rescatadas y comprendidas entre los números 97,46[illegible] a 98,384.

El martes 13 de Febrero, a las 10 y media de la mañana, el martillero señor Eyzaguirre rematará en la Casa de Préstamos "LA FAVORITA", calle San Diego N.o 702, las prendas no rescatadas y comprendidas entre los números 17,844 a 20,199.

Hoy Martes 13 de Febrero, a las 2 de la tarde, el martillero señor Echeverría rematará en la Casa de Préstamos "LA SIN RIVAL", calle San Diego N.o 1983, las prendas no rescatadas y comprendidas entre los números 13,160 a 17,879.

Hoy Martes 13 de Febrero, a las 4 de la tarde, el martillero señor Mandiola, rematará en la Casa de Préstamos "LA SAN MARTIN", calle Matrana N.o 701, las prendas no rescatadas y comprendidas entre los números 21,223 a 23,610.

Hay: Gran surtido en ropa y calzado para hombres y señoras, loza, servicio de mesa de plaqué, sillas de montar y de Viena, catres, colchones, sommiers, cocinas de gas, cortes de casimir y retazos de géneros, ponchos y pañuelos de rebozo, peso mostrador con pesas, alfombras, máquinas de coser, violines y guitarras, muebles de comedor y dormitorio con mármol, alhajas con brillantes y piedras de color, y muchas otras especies.

El Miércoles 14 de Febrero, a las 9 A. M., el martillero señor Aldunate, rematará en la Casa de Préstamos "LA RECOLETA", calle Dardignac N.o 873, las prendas no rescatadas y comprendidas entre los números 60,576 a 62,673 y 41,145 a 42,338.

El Miércoles 14 de Febrero, a las 10 1/2 A. M., el martillero señor Mandiola rematará en la Casa de Préstamos "EL CONDOR", calle San Pablo N.o 2296, las prendas no rescatadas y comprendidas entre los números 86,652 a 89,150.

El Miércoles 14 de Febrero, a las 2 P. M., el martillero señor Echeverría, rematará en la Casa de Préstamos "EL POPULAR", calle San Pablo N.o 3198, las prendas no rescatadas y comprendidas entre los números 88,065 a 90,041 y 4,246 a 6,020.

El Miércoles 14 de Febrero, a las 4 P. M., el martillero señor Eyzaguirre rematará en la Casa de Préstamos "EL LEON", Av. Independencia N.o 336, las prendas no rescatadas y comprendidas entre los números 26,623 a 605 y 27,685 a 29,632.

Hay: herramientas para dentistas, maletas de cuero, chalones, máquinas de coser y fotográficas, gran surtido en ropa interior y de cama, cuentos, instrumentos de cuerda, zapatos, servicio de té cinco piezas, relojes y cadenas de oro y plata, manteles y servilletas, máquinas de escribir, máquinas de tejer, armas de fuego, muebles de dormitorio y comedor con mármoles, sillas de montar y de junco y muchas otras especies.

Las prendas estarán a la vista desde dos horas antes del remate. Pago al contado.

EL INSPECTOR.

Propuestas para el Cuerpo de Bomberos

Hasta nuevo aviso se suspenden las propuestas solicitadas por el CUERPO DE BOMBEROS para la construcción de la carrocería de tres carros de escalas automóviles.

EL COMANDANTE.

Avisos de Vapores

LLOYD REAL HOLANDES

SERVICIO DEL ATLANTICO

PROXIMAS SALIDAS:

"GELRIA", 10 de Febrero. | "ORANIA", 9 de Marzo.
"ZEELANDIA", 23 de Febrero. | "FLANDRIA", 23 de Marzo.

Para informes, pasajes y reserva de camarotes, dirigirse a ANDRES SALA, calle Agustinas número 809, Casilla 3064, Santiago.

Compañía Sud-Americana de Vapores

SERVICIO DIRECTO RAPIDO A NEW YORK, en 19 días. Próximas salidas:

"TENO", Sábado 17 de Febrero, a la 1 P. M.
"ACONCAGUA", Sábado 17 de Marzo, a la 1 P. M.
"TENO", Sábado 14 de Abril, a la 1 P. M.

SERVICIO RAPIDO A CRISTOBAL, en 14 días, en conexión con naves para p. de Estados Unidos, Europa, etc., y combinación con los trenes internacionales a y de Bolivia. Próximas salidas:

"PALENA", Viernes 23 de Febrero, a las 4 P. M.
"AYSEN", Viernes 9 de Marzo, a las 4 P. M.
"HUASCO", Viernes 23 de Marzo, a las 4 P. M.

SERVICIO CALETERO A PIMENTEL, con escala en todos los puertos intermedios. Próximas salidas:

"MAIPO", Viernes 16 de Febrero, a la 6 P. M.
"CACHAPOAL", Viernes 2 de Marzo, a las 6 P. M.
"MAPOCHO", Viernes 15 de Marzo, a las 6 P. M.

Por planos, fotografías y mayores datos, ocúrrase a WESSEL, DUVAL & CIA., Huérfanos esquina Morandé, Agentes. CIA. TRANSPORTES UNIDOS, Estado esq. Delicias, Sub-Agentes.

Línea de Vapores González, Soffia y Cía.

VAPOR RAPIDO AL NORTE

El vapor nacional de pasajeros

TALTAL

capitán J. T. López, saldrá de VALPARAISO en viaje rápido el **JUEVES 15 DE FEBRERO**, a las 6 P. M., para **COQUIMBO, HUASCO, CALDERA, CHAÑARAL, TALTAL, ANTOFAGASTA, TOCOPILLA, IQUIQUE, PISAGUA Y ARICA.**

Recibe carga desde el Martes 13 de Febrero. También recibe carga en lanchas de la Compañía firmando los conocimientos en tierra.

PASAJEROS.—Magníficas comodidades para pasajeros de cámara y cubierta. Elegantes y cómodos departamentos independientes con todo servicio. Cocina de primer orden, absoluta limpieza y esmeradísima atención a bordo.

Por fletes, pasajes y demás pormenores, verse con

RODRIGO DONOSO GRILLE, Galería Alessandri 237-E — Casilla 102, SANTIAGO | GONZALEZ, SOFFIA Y CIA. Teléfono 872 — Calle Blanco 649, nuevo, VALPARAISO

F-14

GRACE LINE INC.

SERVICIO DE PASAJEROS DE PRIMERA CLASE, UNICAMENTE (CUISINE INMEJORABLE)

Viajes rápidos a Nueva York en 19 días, Vía Canal de Panamá, sin trasbordos, con escala en Antofagasta, Iquique, Arica, Mollendo, Callao, Balboa y Cristóbal.

SALIDAS CADA MIERCOLES POR MEDIO, A LA 1 P. M.
"SANTA ANA", 21 DE FEBRERO.
"SANTA ELISA", 7 DE MARZO.
"SANTA LUISA", 21 DE MARZO.
"SANTA TERESA", 30 DE MARZO.

MUNSON LINE

De Buenos Aires a Nueva York:
"AMERICAN LEGION", 15 DE FEBRERO.
"PAN AMERICA", 1.o DE MARZO.

Por fletes y pasajes, dirijase a sus agentes:

GRACE Y Cía. (CHILE) S. A.

HUERFANOS 1037

Soc. Anón. Com. "Braun & Blanchard"

"VALPARAISO"
"SANTIAGO"
"VALDIVIA"
"MAGALLANES"
"CHILOE"
"LLANQUIHUE"

Saldrá el 15 de Febrero para San Antonio, Talcahuano, Tomé, Coronel, Corral, Puerto Montt, Quellón, Punta Arenas, Buenos Aires y Montevideo.
En Buenos Aires.
En viaje a Punta Arenas e intermedios.
Saldrá el Lunes 19 de Febrero, para San Antonio, Tomé, Talcahuano, Coronel, Corral (Valdivia), Puerto Montt, Castro Quellón y Punta Arenas.
Saldrá el 15 de Febrero para Coquimbo, Antofagasta, Tocopilla, Iquique y Arica.
En viaje a Quellón e intermedio.

BANDERA N.o 159, SANTIAGO | BLANCO 957 y 959, Teléf. Inglés 1047 y Nac. 261, VALPARAISO

Soc. Anón. Com. Braun & Blanchard

LINEA REGULAR DE NAVEGACION AL ATLANTICO

Próximas salidas para Buenos Aires e intermedios

Vapor "VALPARAISO", ex-"Tennyson", de 5,000 toneladas, EL 15 DE FEBRERO
" "SANTIAGO", ex-"Byron", de 5,000 toneladas, EL 10 DE ABRIL

Estos vapores cuentan con espléndidas comodidades para pasajeros de primera y tercera clase, presentándose una magnífica oportunidad para conocer LOS CANALES DE LA PATAGONIA, PUNTA ARENAS, MONTEVIDEO y BUENOS AIRES a precios de pasajes muy reducidos.

Se expiden Boletos para el viaje redondo, en combinación con el Ferrocarril Transandino.

Por más pormenores dirigirse a los armadores:

Augier y Benavides, CALLE BANDERA 159, SANTIAGO | Soc. Anón. Com. Braun & Blanchard, CALLE BLANCO 961, VALPARAISO

Vacunas Mulford

VACUNA CONTRA EL CARBUNCLO BACTERIDIANO, sencilla y doble, en gránulos y líquida (método Pasteur), para ganado vacuno, lanar y caballos.
VACUNA CONTRA LA MORRIÑA NEGRA (Carbunclo sintomático), en gránulos para ganado vacuno.
BAÑOS CONTRA LA SARNA Y GARRAPATA, para vacunos, cerdos y ovejunos.

SEROBACTERINA ANTIABORTIVA, para vacuno; SEROBACTERINA ANTIDIARREICA, para vacunos, cerdos, ovejas, etc.; TUBERCULINA OFTALMICA, para diagnosticar la tuberculosis; BOLOS CONTRA LA DIARREA CRONICA, en terneros y caballos.

Avisamos a nuestra clientela que acabamos de recibir una nueva remesa que ofrecemos a precios notablemente rebajados.

Sociedad El Tattersall

AGENTES GENERALES.

Sociedades Anónimas

Compañía Minera de Inés Chica

Cítase a los señores Accionistas a reunión general extraordinaria, para el Jueves 15 del presente, a las 5 P. M., en la sala de la Bolsa de Comercio.

El objeto de la reunión es transformar la actual Compañía en Sociedad Anónima.

Por el Directorio,

JAVIER ORTUZAR, Presidente.

BANCO NACIONAL

El 15 del presente se abonará a capital el dividendo extraordinario de $ 5 por acción, conforme al acuerdo tomado por la Junta General Ordinaria de 17 de Julio último.

Los señores accionistas, después de aquella fecha, deberán presentar sus títulos a la sección respectiva del Banco, para hacer en ellos la anotación correspondiente.

Santiago, 5 de Febrero de 1923.

Abel Gómez, DIRECTOR-GERENTE.

F-15

Compañía Salitrera

El Loa

DIVIDENDO N.o 44

Según acuerdo del Directorio, desde el 21 de Febrero se pagará a los señores accionistas un dividendo de

Cinco por ciento (5 o/o)

sobre el capital de £ 650,000, o sea un chelin por acción.

El pago se hará en moneda corriente, por el Banco de A. Edwards y Cía., en sus oficinas de Valparaíso y Santiago, al tipo de cambio de la venta de letras.

Los accionistas que deseen recibir su dividendo en letras sobre Londres, se servirán avisarlo por escrito a la Gerencia, antes del Jueves 15 del presente, siendo entendido que serán letras a 90 días vista y no se extenderán por sumas menores de £ 20.

El Registro de Accionistas permanecerá cerrado desde el 15 hasta el 21 del presente, ambas fechas inclusives.

1923.

RICARDO PEPPER, Gerente.

Valparaíso 8 de Febrero de

F-21

Compañía de Seguros

"Germania"

DIVIDENDO N.o 7

El Dividendo final de $ 3 por acción, acordado en la última Junta General de Accionistas, se pagará desde el Lunes 12 del presente, por intermedio de las Oficinas del Banco Alemán Transatlántico.

Valparaíso, Febrero 7 de 1923.

E. LAFRENTE, Secretario-Gerente.

Compañía de Seguros

"Araucanía"

DIVIDENDO N.o 7

El Dividendo final de $ 3 por acción, acordado en la última Junta General Ordinaria de Accionistas, se pagará desde el Lunes 12 del presente, por intermedio de las Oficinas del Banco Alemán Transatlántico.

Valparaíso Febrero 7 de 1923.

O. BORDALI C., Secretario-Gerente.

F-16

Compañía Salitrera

EL LOA

JUNTA GENERAL EXTRAORDINARIA DE ACCIONISTAS

Según acuerdo del Directorio se cita a Junta General Extraordinaria de Accionistas para tratar de los siguientes asuntos:

1.o Autorización para confeccionar el Balance al 31 de Diciembre de 1922 en tal forma que la Cuenta de Propiedades guarde relación con el valor invertido en los bienes de la Compañía; y

2.o Transferir a Fondo para aumento de capital la cantidad de £ 650.000 de la cifra resultante de los asientos anteriores.

3.o Autorización para aumentar el Capital de la Compañía a £ 1.300.000, dividido en 1.300.000 acciones de una libra (£ 1) cada una, totalmente pagadas, mediante la entrega a los accionistas de una acción por cada una de las que posean, utilizando para este objeto las £ 650.000 que figurarán con este fin en la cuenta especial Fondo para aumento de Capital; y

4.o Modificar, en consecuencia, los artículos 4.o y 26.o de los Estatutos Sociales.

La Junta General Extraordinaria tendrá lugar el 21 del presente, a las 2 P. M., en el local de la Compañía, calle Blanco, Pasaje N.o 4 N.o 25.

El Registro de Accionistas permanecerá cerrado desde el 15 hasta el 21 del presente mes, ambas fechas inclusives.

Valparaíso, 9 de Febrero de 1923.

RICARDO PEPPER, Gerente.

F-21

El Tattersall

En la Feria del

Miércoles 14 del presente

se rematarán 4 piaras de

10 mulas aparejadas

y su respectiva medrina.

EL GERENTE.

DESEA CONTRAER MATRIMONIO

Joven serio con señorita o señora viuda. Dirigirse por escrito al Correo C. Iniciales C. C.

SANDIAS FRESCAS

diariamente llegan al

DESVIO MUJICA

AVENIDA MATTA ORIENTE 53

Por San Eugenio a 2 cuadras de Av. Irarrázaval

Sociedad Anónima — Feria Yzquierdo

En nuestra FERIA DE HOY MARTES 13 venderemos, entre otras partidas de

GANADO GORDO Y PARA ENGORDA:

70 VACAS Y NOVILLOS GORDOS de Osorno;
60 VACAS Y NOVILLOS de San Fernando y Chimbarongo;
50 VACAS GORDAS de La Unión;
60 VACAS GORDAS SOBRESALIENTES, ARGENTINAS, llegadas de Los Andes;
50 NOVILLOS GORDOS de Talca;
15 BUEYES y 10 NOVILLOS GORDOS de Panguipulli; y
120 CABALLARES DE SERVICIO Y DE TIRO, BUENA CLASE

Juan Antonio González Edwards, GERENTE.

NOTA.—Comisiones para los días Martes, en general por compra-venta o defensas uno por ciento.

COLIRIO DEL PADRE CONSTANZO

El mejor específico para todas las afecciones de la vista.

Dirigirse a:

VICTOR ROSTAGNO

Unico agente para Sud América.

VALPARAISO — CASILLA 189

De venta en todas las principales droguerías y boticas.

FERROCARRILES DEL ESTADO

TELEFONOS SELECTORES

Postergación de la apertura de propuestas

Postérgase hasta el 16 de Febrero próximo la apertura de las propuestas por suministro del material de teléfonos selectores para la Red Central Sur (instrumentos, herramientas, postación y conductores), fijadas para el 16 del actual.

Las propuestas se abrirán en Santiago, en la oficina del señor Director General, Estación Mapocho, el 16 de Febrero, a las 11 horas.

Las casas extranjeras deberán enviar sus propuestas directamente a sus agentes en ésta, sin intervención de las oficinas de la Empresa en París y Nueva York.

Las consultas relacionadas con estas propuestas serán atendidas por la oficina de Señalización, Telégrafos y Teléfonos (Estación Yungay), Teléfono Inglés 116, Yungay.

Santiago, 3 de Enero de 1923

EL JEFE DEL SERVICIO.

AVISOS DE REMATES

4.o Remate de la Casa Hardy

Huérfanos esquina Ahumada

El Miércoles 13, de 10.30 a 12 M. y de 3.30 adelante

— HAY —

Plaquées en general, floreros y otros objetos de cristal baccarat cortado, floreros de loza inglesa, lamparitas eléctricas, necessaires de cuero importados, estuches con cachimbas, lápices de plata, marcos de bronce y plata en diferentes estilos, etc.

ENRIQUE MANDIOLA EASTMAN, MARTILLERO DE HACIENDA.

REMATE JUDICIAL Y VOLUNTARIO

DE MENAJES DE CASA, AUTOPIANOS PIANOS VERTICALES, VICTROLAS, AUTOMOVIL OAKLAND TURISMO Y UNA CARRETELA

865 AGUSTINAS 865

DEPARTAMENTO MENAJES

El Miércoles 14 del pte. de 10 a 12 y de 2 adelante

Por órdenes del 2.o y 5.o juzgados civil, en varias ejecuciones del 2.o juzgado del crimen, juicio contra Saul Madariaga, Compañías de Seguros, varias sucesiones y consignatarios.

— HAY: —

SALONES.— Autopiano Angelus con 60 piezas, piano de reproducción eléctrico Stenway con su estante y 50 piezas escogidas, pianos verticales, Moller, Whitney y otros, 10 amoblados estilos Luis XV, Luis XVI, Berger, inglés, Mouquett y tapa dos tapis rodillos felpa y yuto en caobe, nogal y lingue cortinajes idem, mesas de centro y de arrimo idem doradas, vitrina Luis XVI de caobe con Verdi Martin, espejos Trumeaux con consola con mármol, estatuas dorados, lunas biseladas, columnas de mármol y fantasía, estatuas de mármol y bronce, relojes de sobremesa plombos, mesitas de metal y ónix, cojines de seda, 2 boules antiguos, cuadros al óleo, grabados, alfombrados, lámparas de pie y colgar, etc.

ESCRITORIO.— Amoblados estilos Chesterfield, americano, Tribunal, Misión y otros en cuero, pergamoid, escritorios de oficina de roble americano y lingue idem de ministro, mesas escritorios, estantes para libros, prensas de copiar, cajas de fondos, máquinas de escribir, cortinajes, útiles de escritorio, sillones giratorios, figuras de bronce, etc., etc.

COMEDORES.— 15 amoblados de diversos estilos en caobe, roble americano, nogal y lingue con vitreaux, lunas biseladas y mármoles de varios colores con aparadores bajos, trinches, vitrinas, mesas de correderas redondas y fijas sillas respaldo alto y bajo enjuncadas y tapizadas en cuero, servicios de mesa de loza inglesa, cristalería, cuchillería en estuche, plaquees finos servicios de té, relojes de colgar, refrigeradores, carpetas de mesa, mantelería, cortinajes, jardineras, mesas para servicio, columnas, etc., etc.

DORMITORIOS.—10 amoblados estilos inglés, americanos, Luis XV y corrientes con roperos de 1, 2 y 3 cuerpos, marquetería varios colores, cubiertas de cristal vitreaux y mármoles roperos, palanganeros, cómodas y veladores sueltos, catres de bronce y fierro con bronce, colchones de lana y crin, ropa de cama, divanes, muebles de asiento tapizados, servicios de lavatorio marquesas de nogal, cortinajes, lámparas eléctricas de velador, pantalla, etc., etc.

VARIOS.— Tinas de mármol y fierro enlozado, calentadores de varias marcas, lavatorios de desagüe, bidets, lluvias niquelados, guardarropas, amoblados para hall, paragüeros con asiento, lavaderas, amoblados de mimbre escaños para jardín, baterías de cocina, muebles para reposteros y despensa bodegas de fierro para botellas, escaleras de tijeras, mesas cubierta zinc y mármol, máquinas de coser, sillas de montar, un billar para niño. Un gran lote de alfombras, etc., etc.

Además venderé por orden del 2.o juzgado del crimen una carretela en buen estado. Un AUTOMOVIL OAKLAND turismo 6 asientos, en buen estado.

Y DEMAS A LA VISTA DESDE HOY.

VICTOR ARAYA L., Martillero de Hacienda.

LA NACION

Santiago, Febrero 13 de 1923

LA HISTORIA DE SIEMPRE

El memorándum explicativo —que— acerca de la situación fiscal—publicara recientemente la Dirección de Contabilidad, viene a agregar nuevos y más complicados antecedentes a nuestra crisis financiera.

No queremos exponer otras severas opiniones con las muchas que ha sugerido el hecho curioso de haberse olvidado un saldo deficitario de cien millones en las anteriores exposiciones del Gobierno.

Pero cabe subrayar que desde hace ya tres años se viene presentando la misma situación, al fin de cada ejercicio financiero. Los déficit se acumulan silenciosamente. En un momento dado, el Ejecutivo se ve en la precisión de revelar al Congreso la cifra de las obligaciones acumuladas, que suben a 100, 150, a 200 millones....

Debemos, al mismo tiempo, considerar la situación en su verdadero estado y discutir los medios que puedan remediarla.

En líneas generales, nuestro problema financiero es el siguiente:

En primer término, un déficit arrastrado que se acumula a comienzos del año en curso y que asciende a 108 millones en billete.

En segundo, un déficit presupuestario, es decir, una insuficiencia de las entradas respecto de los gastos y que puede, en el presente ejercicio financiero, ascender a 100 millones en el caso de que no se pongan en vigencia las leyes tributarias que por valor de 40 millones consulta el cálculo de entradas.

La cifra que se refiere al déficit pendiente no es posible modificarla. Su saldo no podrá, en ningún modo, atenderse con entradas ordinarias, ya que, como se ha visto, se tiene por delante la perspectiva de un nuevo déficit. Tampoco puede pensarse en la aplicación violenta de nuevas leyes tributarias. Aún en el caso de que hubiera tiempo para proponer, discutir, aprobar y aplicar nuevas leyes, no habría forma de elevar bruscamente la capacidad tributaria del país en doscientos millones de pesos en billete, correspondiendo cien millones al déficit ya producido y otros cien al equilibrio financiero del año en curso.

En lo que se refiere ahora al déficit presupuestario, puede haber algunas circunstancias que disminuyan la cifra que se ha supuesto. Cada una de tales circunstancias ofrece probabilidades de realización distintas. Pero todas ellas son posibles. Así, pueden modificar o reducir la cifra del déficit de 1923 los hechos siguientes:

Primero, que el Gobierno imponga economías. No pensamos, por cierto, que se pueda economizar los 100 millones. Pero bien podrían economizarse 10 o tal vez 20. En todo caso, cualquiera economía, cualquier espíritu de orden y severidad en los gastos públicos puede hacer volver al Congreso y al país la confianza en el Gobierno. Porque sólo mientras esa confianza exista podrán concederse los recursos extraordinarios que el Gobierno solicite. De otro modo, cuando se pida ayuda sólo se recibirán cargos.

En segundo término, la cifra del déficit puede rebajarse en el producto de las leyes tributarias en proyecto. Varias de esas leyes se encuentran virtualmente despachadas. Se dice que el Senado reanudará pronto la discusión del impuesto sobre la renta. No parece improbable, por consiguiente, que esas leyes puedan aplicarse en el curso del presente año. Nada es más difícil que calcular su rendimiento, sobre todo, en el primer año. Pero, en todo caso, ellas vienen a producir una entrada permanente, independiente del salitre, y a realizar así, por lo menos en parte, la reforma más necesaria de nuestro sistema rentístico. El impuesto sobre la renta, que tiende a ser el impuesto fundamental, irá elevando paulatinamente su rendimiento a medida que se perfeccione el sistema administrativo de percepción. Desgraciadamente, su debate se encuentra algo atrasado y, por otra parte, la dificultad de ser puesto en marcha dejará muy reducido su rendimiento en el año actual. Pero, aunque este conjunto de nuevas leyes no baste a producir el rendimiento calculado en el presente año, aunque sólo se obtengan 20 o 15 millones, su despacho nos permitirá mirar con alguna confianza el porvenir.

Una tercera circunstancia que puede reducir el déficit de 1923 sería la elevación de la exportación salitrera sobre la cifra calculada de 1.600,000 toneladas. Si la exportación llegase a 2.000,000 de toneladas, lo que no es improbable, se tendría una nueva entrada de 13.5 millones de pesos oro,o sea, con el recargo "standard" de 150%, casi 34 millones en billete. Pero existe un inconveniente legal que impide destinar este exceso a entradas ordinarias. Es un artículo de la última ley de empréstito el cual dispone que ese exceso sea destinado a efectuar amortizaciones extraordinarias de la deuda pública. Ya en otra ocasión hemos insistido en la necesidad de derogar esa disposición hasta el momento en que la reforma tributaria haya reemplazado una cuota importante de la renta salitrera.

Las tres circunstancias antedichas podrán reducir pero no eliminar el déficit de 1923. Habrá siempre un saldo que será tanto menor cuanto mayor sea la severidad del Gobierno en los gastos públicos y mayor la celeridad en el despacho de las leyes pendientes.

Pero parece imposible que todo el déficit llegue a reducirse. A este saldo de 1923 deberá agregarse el déficit remanente de 108 millones, resultante de los ejercicios de 1920 y 1922. La suma de ambos saldos representará las obligaciones que el Estado ha contraído a sabiendas de que no dispone de recursos ordinarios ni extraordinarios para cumplirlas.

Y nos hallamos así en el trance de siempre. Que ya es tarde para el despacho de las leyes tributarias; que ya el déficit se ha producido; que es necesario escoger entre el papel moneda, el empréstito o los fondos de conversión....

Naturalmente, la solución queda en el empréstito....

RECURSOS PARA LAS MUNICIPALIDADES

En el primer lugar de la tabla de sesiones de la Cámara de Diputados, se halla el proyecto de ley destinado a crear recursos para las Municipalidades; proyecto que es el resultado de largos estudios, y, bien puede decirse, de la fusión de las varias mociones presentadas, en el curso de los dos últimos años, con tal objetivo.

Esto de la normalización de las entradas municipales, cercenadas considerablemente por obra de leyes de diversas fechas y carácter diverso, ha sido tema de no pocos de nuestros editoriales, en el curso de los cuales ha quedado demostrado que muchas de las Municipalidades de la República se hallan materialmente incapacitadas para desarrollar una mediana acción administrativa y, con mayor razón, para realizar iniciativa alguna de progreso a causa de esa desmesurada merma de sus caudales.

En verdad, se diría que, cuando el legislador no ha atinado a dar con una fuente de ingresos satisfactoria para subvenir a un gasto determinado, ha puesto los ojos en las Municipalidades. Y así, se ha obligado a éstas a pagar los honorarios de los peritos nombrados, en cualquier género de procesos, por los jueces del crimen, y a cubrir otros gastos que tampoco corresponden a servicios municipales; y se les ha fijado, por otra parte, cuotas subidísimas de su presupuesto general o de impuestos determinados, para darles una destinación que bien puede no primar, en el concepto de los Municipios, sobre las necesidades urgentes de estricto carácter edilicio, que éstos deben atender, o sobre el pago del servicio de empréstitos a que se encuentra ligada la fe de las indicadas corporaciones. En los últimos años se han dictado, con esa cláusula gravosa para las Municipalidades, entre otras leyes fáciles de recordar, las de Patentes Profesionales e Industriales, la de Educación Primaria Obligatoria, la de Caminos, el Código Sanitario, etc.

La situación así creada hubo de hacer crisis. Las Municipalidades alzaron su voz, para poner en evidencia la que antes hemos llamado la esclavitud financiera en que se la ha dejado. Y su voz encontró eco en la Cámara de Diputados, donde se ha dado forma a un proyecto de ley que trata de remediar este estado de cosas.

Mucho han dado que hablar de sí las Municipalidades, al punto de haberse tenido que dictar leyes de control y fiscalización de que la ley de 1891 había creído posible prescindir. Pero, si la autonomía no ha de quedar convertida en una mera palabra sin sentido, al aplicarla a nuestras Municipalidades, es de todo punto conveniente que se dote a éstas de los recursos necesarios, sin perjuicio de que se adopten, con respecto al régimen financiero de las mismas, medidas—algunas se han adoptado ya—que aseguren la correcta inversión y la clara y expedita cuenta y razón de los fondos de que dispongan.

POR EL CUMPLIMIENTO ESTRICTO DE UNA LEY IGUALITARIA

De acuerdo con las disposiciones de la Ley de Reclutas y Reemplazos se encuentran ya en lista los ciudadanos que deben presentarse a reconocer cuartel el 1.o de Abril próximo, a fin de cumplir con uno de los deberes más sagrados que la Patria impone a sus hijos.

Con este motivo deseamos formular algunas observaciones inspiradas en el propósito de que todos los ciudadanos llamados a las filas, sin distinción de ninguna especie, cumplan con el Servicio Militar Obligatorio, y que las autoridades encargadas de velar por el respeto a la Ley procedan en este sentido con toda la severidad que el caso impone.

Antiguamente era muy fácil burlar el Servicio Militar; bastaba para ello tener cierta situación social, encontrar algún tinterillo de buena voluntad y la Ley sólo se cumplía por los de abajo mientras se burlaba por los de arriba. Es verdad que algo se ha reaccionado en este sentido, pero falta aún mucho para llegar a la situación que en Francia, Alemania y otros países se observa con respecto a la primera contribución que la Patria impone al ciudadano.

No se ha podido aún destruir por completo este vicio, aunque algo se ha hecho ya en este sentido. Hoy se procede con mayor severidad que antes, pero siempre queda cada año un considerable número de jóvenes acomodados, en cada una de las provincias del país, que logran merced a sus influencias o subterfugios burlar la Ley de Reclutas y Reemplazos.

A fin de evitar que continúe este abuso es necesario que las autoridades llamadas a velar por el estricto cumplimiento del Servicio Militar, procedan en todo el país con severa inflexibilidad, sin contemplaciones de ninguna especie para nadie, porque de otra manera continuarán recibiendo su bautismo de armas solamente los que no tienen recursos para pagar un abogado o los que carecen de situación social suficiente, para conseguir benevolencia de parte de quienes están obligados a cautelar el estricto cumplimiento de la ley.

No existe hoy ninguna razón de valer, como podía quizá alegarse antes, para que la juventud no cumpla con el Servicio Militar, pues es bien sabido que con las últimas reformas que se introdujeron en sus disposiciones más importantes, los jóvenes que se encuentran estudiando pueden postergar o adelantar su servicio, a fin de no verse perjudicados más tarde en su carrera.

La ley, con las reformas de que fué objeto, se ha puesto en todos los casos, velando tanto por el interés de la República que no puede descuidar su defensa, como por el porvenir del joven ciudadano. Aquella ley es el fruto de un estudio largo de jefes prestigiosos del Ejército, con larga experiencia en la carrera de las armas; por lo tanto, no cabe sino que hacerla cumplir con energía y severidad militares.

Es bien sabido por otra parte de que el número de aspirantes a oficiales que cada año pasa por las filas de los Regimientos de la República es muy escaso, tan escaso, que no alcanza a cubrir en los efectivos de guerra el cuadro de oficiales que se necesitaría en cada una de las Divisiones para salir a campaña.

Este hecho se ha ido produciendo lentamente, debido a que la juventud que por sus estudios y condiciones de fortuna, puede y debe hacer su servicio militar como aspirante a oficial, aprovecha precisamente aquellas circunstancias en sentido negativo: no cumple la Ley de Reclutas y Reemplazos.

RESTAURANT
La Playa
Monjitas 826 :-: Teléf. 1250
El favorito del público.
Servicio a la carta

ANTE EL MISTERIO DEL MAS ALLA

por IGNACIO SERRANO

V

El ectoplasma. — Una sesión con el doctor Geley en París. — Fotografías de los espíritus

Una de las objeciones más comunes es aquella que va contra los mediums y que se subleva ante el hecho de que los espiritualistas recurran a personas muchas veces ordinarias y extrañas para comunicarse con los muertos; agregan los que así protestan que en la inmensa mayoría de los casos, los mediums son personas desprovistas de condiciones o cualidades morales que los coloquen en un nivel superior como debería ser y que hasta reciben dinero por sus servicios de mediación. Es un plausible argumento el anterior, pero cuando recibimos un telegrama, por ejemplo de un hermano o de un amigo que está a miles de kilómetros de nosotros, no decimos que es extraño que dicha persona no se haya comunicado directamente con nosotros y que para ello la presencia de ese individuo cualquiera, haya sido necesaria en la oficina del cable. El medium es en verdad una máquina pasiva; empleado y telégrafo a la vez. Nada viene de él; cada mensaje es al través de él y el que sea éste uno de los problemas más misteriosos de la ciencia, no quiere decir que lo de los mediums no sea efectivo; nos valemos de ellos como de tantas cosas en la naturaleza sin saber aún exactamente, de qué se componen sus fuerzas.

El poder de los mediums puede definirse diciendo que es la capacidad necesaria para permitir qué facultades del cuerpo, físicas o mentales, sean usadas por una influencia que viene de fuera. En su más alta expresión, hay una extinción temporal de la personalidad y la substitución de ella por otra extraña. En tales ocasiones el medium puede perder absolutamente la conciencia de los sentidos y reteniéndolos, darse cuenta de la fuerza externa que le posee mientras que su facultades corporales son absorbidas por la personalidad que se apodera de él. Ocasiones hay en que el medium goza de todas sus facultades y con ojos y oídos ve y oye en un plano más alto de aquel en que ojos y oídos normales pueden alcanzar, lo que está más allá de nuestros sentidos. En la escritura automática, por ejemplo, un centro motor del cerebro regulando los nervios y los músculos del brazo puede controlarse, mientras todo lo demás aparece perfectamente normal. Puede también en muchísimas circunstancias tomar la forma material de la traspiración extraña de una materia blanca llamada el ectoplasma, que ha sido muy a menudo fotografiada en los diversos estados de su evolución, por los investigadores científicos. El ectoplasma parece poseer la cualidad inherente de formarse él mismo en partes distintas del cuerpo o en todo él, comenzando en una especie de pequeñas gotas y terminando en una semejanza de miembros humanos y es una emanación del medium hasta el punto que cualquiera que sea su cantidad, la substracción de la substancia en cuestión agota y rinde al sujeto al traspirarla.

De labios del propio Sir Arthur Conan Doyle, a quien he citado varias veces en estas crónicas por merecerme no tan sólo la más absoluta confianza y fé, sino que también por considerarle como la opinión más autorizada del mundo entero en esta materia, he oído contar el resultado de uno de sus numerosos experimentos en el gabinete del doctor Crawford con una medium llamada Kathleen Goriigher que goza de gran fama entre los entendidos, aficionados y conocedores del espiritualismo en toda la Gran Bretaña y en Francia misma, y nos contaba Conan Doyle que había tocado con sus manos la columna de fuerza de la medium que podía sentirse perfectamente quedando invisible por completo para los ojos. Claro es que nos encontramos en contacto con una nueva forma desconocida de materia y de energía. Poco sabemos de las propiedades de esta substancia extraordinaria, salvo que su poder de materialización es extremadamente sensible a la acción de la luz. Una porción cualquiera de ella, despegada del cuerpo del medium, se disuelve a la luz, más rápidamente que un puñado de nieve bajo la acción del sol, y tanto es así que dos fotografías tomadas con luz artificial mostrarán, como se ha probado infinidad de veces, una la porción tal cual se desprendió del cuerpo del medium y la otra, una masa amorfa.

Cuando el ectoplasma está aún adherido al medium, se recoge sobre sí mismo con gran fuerza al ser herido por una luz fuerte, y, a pesar de lo que rían los incrédulos al leer esto, el profesor Geley demostró en el Instituto General Psychologique de París ante más de trescientas personas, médicos y hombres de ciencia en su mayoría, en el mes de Enero del año próximo pasado, que seis de los siete mediums con que trabajó ante ellos, quedaron profundamente adoloridos debiendo cuatro de éstos guardar cama durante diez días a causa de haber sido heridos internamente por el efecto de la luz sobre el ectoplasma.

Terminó aquella interesantísima sesión, de la cual no perdió un minuto quien estas líneas hilvana, con una demostración que se hizo célebre desde entonces en el propio Instituto donde tuvo lugar y en los anales de la Royal Society de Londres. El profesor Geley ante ojos que le miraban, en el fondo, con cierto temor, hizo aparecer al través del traje perfectamente negro de su medium, una especie de polvo blanquizco semejante a una capa de escarcha que hubiese caído sobre el individuo en cuestión y que según lo probó el sabio francés, no era otra cosa que el ectoplasma mismo, que bajo el influjo de luces que él mismo aplicara a distancias diferentes y con mayor o menor intensidad, se concentró sobre el pecho y las piernas del medium, formando una especie de delantal; con diferencia de medio segundo exacto, dos cámaras fotografiaron la masa y mientras en el primer positivo aparecía tal cual la habíamos visto, en el segundo tenía el aspecto amorfo de que hablara más arriba.

Hubo no hace mucho en Francia un fotógrafo de espíritus llamado Buguet, quien deseoso de ganar tiempo y de sorprender al mundo con nuevas revelaciones, no vaciló en imitar fotografías de espíritus valiéndose para ello de un hábil procedimiento que consistía en pintar con finísimos pinceles sobre los negativos, antes de ser éstos tomados; una semana más tarde se descubría la superchería y quiso la buena suerte que este descrédito para el Espiritualismo Moderno se convirtiera al cabo de unos días, en un motivo de triunfo, pues como lo dice y prueba Mr. Coates en su famoso estudio, compendio y tratado que lleva por nombre "Photograhing the Invisible", el engaño de Buguet hizo necesario, primero, la fabricación perfectamente controlada de los negativos, luego su desarrollo que desde entonces se efectúa por una comisión compuesta por cuatro personas pertenecientes a diferentes institutos y sociedades y que son médicos, fotógrafos, fabricantes de películas y hombres de ciencia, y finalmente, la adopción de un sinnúmero de medidas extremadamente delicadas y que han dejado perfectamente satisfechos y contentos a los más sin fe.

Los resultados más halagüeños en la fotografía de los espíritus, son los obtenidos por el Crew Circle en Inglaterra bajo la mediación de Mr. Hope y de Mrs. Buxton. Yo he visto, y conmigo todas aquellas personas que han asistido a las múltiples conferencias dadas por sir Arthur Conan Doyle últimamente en Londres, especialmente en el Victoria Hall, y que se han tomado luego la molestia de examinar los positivos en la Royal Society así como también la colección del propio conferencista, positivos que reproducen las imágenes exactas de fotografías de muertos tomadas durante la vida en algunos casos y otras que reproducen sus rasgos sin guardar analogía con aquéllas. He visto fotografías en que aparecían el padre, la madre y el hijo soldado, muerto en la guerra; y era éste quien aparecía como el más feliz de todos, siendo sus facciones tan nítidas como las de sus padres. Es en estas pruebas que reside la evidencia absoluta, más que en otros fenómenos; basta ante la fuerza de los hechos, el tener completa imparcialidad de criterio para juzgarlos y no rechazarlos sin verlos.

Dos de entre los más grandes fotógrafos de espíritus y conocedores en la materia, son Mr. Stead y el Arzobispo Colley, nombres que por muchos años habrá de recordar quien no tema ver. Ambos dan muchísima importancia a este hecho y lo consideran como prueba final e incontrastable de la otra vida. En su reciente obra "Proofs of the Truth of Espiritualism" (Kegan Paul) el eminente profesor de botánica, Mr. Henslow, cita un caso en el que se trata de uno que, deseoso de saber, llevó al Círculo de Crew un paquete lacrado y sellado, con varias placas fotográficas que no habían sido expuestas; habiéndole preguntado en cuál de ellas deseaba obtener el "psychograph", contestó que en la quinta y en efecto, después de haber sido desarrollada la plancha en cuestión, se encontró en ella la copia de un pasaje del Código Alejandrino del Nuevo Testamento que se conserva en el Museo Británico; las reproducciones, tanto de la copia como del original, se encuentran en el libro del profesor Henslow.

I. S.

CIGARRILLO HABANO
MURIAS
ES EL MEJOR

Cigarrillos Ovalados
BOQUILLA DE CORCHO
Y AMBRE
40 CENTAVOS

LABORATORIO CLINICO
DEL
Dr. Leonidas Corona T.
SANTIAGO
Delicias 668 — Teléfono 2483
Reacción Wassermann, Sección de Química. Sección de Bacteriología.
AUTOVACUNA

La Revista MI KITS
¡HOY!
Picardía y Seriedad
Es un virus contra el malhumor, que no se vende en las boticas sino en la calle.

Propiedades Agrícolas
COMPRO
Un buen fundo ubicado en Rancagua, Graneros, hasta Santiago y Aconcagua, con edificios. PRECIO: DE 400 mil pesos a $ 1.000,000.
En la Frontera, fundo triguero con edificio. PRECIO: de $ 300,000 a $ 1.000,000.
En Santiago, chacra hasta 150 cuadras, con buenos edificios, distancia no más de dos leguas; prefiero al Oriente.
Fundo de costa (prefiero ramal Melipilla), para crianza y algo de siembras. Cabida de 300 a 5,000 cuadras.
Otro, en costa, Curicó o Colchagua, hasta Alcones, de 1,000 a 3,000 cuadras, rulos para crianza de vacunos y lanar.
ARRIENDO:
En zona central: 200 a 800 cuadras regadas y si es posible con lomas y cerros. Pago buen canon.
De Santiago a Aconcagua, necesito urgente un buen fundo regado, mínimo 200 cuadras, con buenos edificios, y si es posible alfalfado.
(Sección Fundos)
CARLOS OSSANDON B
168—BANDERA—168

SUPERFOSFATO
EL MEJOR ABONO
VENDE POR GRANDES Y PEQUEÑAS CANTIDADES.
Errázuriz, Simpson & Co. Ltda.
HUERFANOS 1112 CASILLA 2317
F-16

A $ 15.625,000
ASCIENDE EL VALOR TOTAL DE
FUNDOS y PROPIEDADES URBANAS
VENDIDOS EN ESTA OFICINA
en el año recién pasado de 1922
según listas publicadas oportunamente
Si Ud quiere comprar o vender fundos o propiedades urbanas, diríjase a esta oficina que tiene más de veinte años de existencia, la mejor clientela del país y es la que efectúa casi todas las transacciones de importancia en el ramo de propiedades.
ALEJANDRO GREENE CRUZAT
ABOGADO Y CORREDOR DE COMERCIO
Teatinos 86 :-: Casilla 3722
SECCION PROPIEDADES
Oscar Greene Valverde
Jorge Guzmán Palacios
SECCION FUNDOS
Alejandro Greene Valverde
F-13

CLASIFICACION LEGAL DEL MAGISTERIO PRIMARIO

LOS TIEMPOS SON OTROS; EL MAGISTERIO ES OTRO

Señor Director:

En más de una ocasión los profesores primarios hemos demostrado que tenemos conciencia de lo que fuimos, de lo que somos y de lo que debemos ser. Es difícil en estos tiempos encontrar un ejemplar de maestro de aquellos esencialmente obedientes que no analizaban y que llegaban a sus puestos tos montados en su título de normalista, (los menos); abrían la escuela tempranito, tempranito también la cerraban y esperaban el ascenso fundados exclusivamente en su antigüedad. Por allá por los veinte años de servicios sólo les quedaba en la cabeza aquello que a diario repetían a sus alumnos. Hay honrosísimas excepciones.

Los problemas inherentes a la enseñanza, las reformas, su situación misma, no le importaban.

Fundado en este indiferentismo tal vez, el Presidente Balmaceda se propuso hacerlos deliberar a la fuerza, para cuyo efecto dictó el decreto de 29 de Abril de 1889, "por el cual se llamaba a los profesores y preceptores del país a deliberar sobre tópicos educacionales".

¡Qué feliz se sentiría el Presidente mártir si viera que el magisterio actual hace Congresos por su propia iniciativa, celebra Convenciones en diferentes partes de la República y tiene otras en perspectiva; y, lo que es más admirable hace dos años a que defiende con altivez y dignidad sus derechos expresamente reconocidos por la ley 3654 en los artículos transitorios!

¡Qué bonitos consejos les daba a aquellos maestros, en su discurso de inauguración del Congreso Pedagógico de que hablo, el Ministro de Instrucción, don Federico Puga Borne, cuando los impulsaba a la organización. He aquí un párrafo de su discurso:

"...El Preceptorado chileno, congregándose en asambleas periódicas, tendrá ocasión de fortalecer las relaciones de confraternidad entre colega y colega, de estrechar los vínculos de la armonía con sus jefes jerárquicos y logrará de esta manera crear la comunidad de espíritu y la **solidaridad profesional que constituyen el poder y la dignidad de un cuerpo docente.** He ahí la primera utilidad del Congreso Pedagógico Nacional. No dudo de que vosotros os prestaréis gustosos a alcanzarla."

Después de treinta años se han venido a cumplir los consejos del señor Ministro; pues los profesores en la última Convención se unieron en una sola y grande institución denominada Asociación General de Profesores.

Este paso del magisterio es una de las mejores demostraciones del grado de cultura de sus miembros y de la penetración que tienen de sus problemas, a la vez que han dado un ejemplo magnífico a otras entidades de mayor cultura que pugnan en vano por alcanzar este ideal de unificación.

Si el magisterio ha hecho tantas demostraciones de dignidad, de entereza, de preparación, etc., tiempo es ya de tomarlo en cuenta y no darle motivos para que amargue su alma por cuanto en su delicada y noble misión de formar almas sanas y fuertes, necesita, en primer lugar, tener la suya en este estado.

Pero, señor Director, la palabra franca y sincera del señor Ministro de Instrucción cuando dijo que estaba dispuesto a hacer justicia, es un alivio, para el magisterio, muy semejante al que experimenta el viajero cuando llega al campo verde después de haber atravesado un largo desierto.

Los tiempos son otros; el magisterio es otro; el señor Ministro de Instrucción es un hombre moderno y de él esperamos que ha de traer esa armonía que predicaba su colega en los momentos de inaugurar el Congreso Pedagógico de maestros el año 1889.

VICTOR TRONCOSO M.

Santiago, Febrero 12 de 1922.

Compañía de Tranvías, Luz y Fuerza Eléctrica
DE VALDIVIA
(SOCIEDAD ANONIMA)
CAPITAL SOCIAL: $ 5.000,000
DIVIDIDO EN 250,000 ACCIONES DE $ 20 CADA UNA
DIRECTORIO:
Presidente, Sr. Carlos Werner
Vice, Ingeniero Sr. Horacio Valdés
Directores, señores:
William E. Wotherspoon
Manuel Ossa Sainte Marie
Francisco Bulnes Correa
Adolfo Oettinger
Pablo Hoffman
Federico Roddoehl
Director-Gerente:
Ingeniero, Sr. Rafael Torrebianca
Notaría: Manuel Gaete Pagalde
Banco: Banco de Chile
GERENCIA: GALERIA ALESSANDRI 30
CASILLA 3034 — SANTIAGO
F-11

Historia Genera
Por don Luis Barros Borgoño
Tomo I... $ 5.00
Tomo II... $ 6.00
Tomo III... $ 6.00
Tomo IV... $ 4.00
Pedidos por mayor, 20% de descuento. Dirigirse a la Casa editora:
Imprenta y Librería "Artes y Letras"
DE N. AVARIA
Pasaje Matte 50-51
TELEFONO 554 :-: CASILLA 824 :-: SANTIAGO
F—18

Notas Políticas y Parlamentarias

EL SENADO Y LA CAMARA DE DIPUTADOS CELEBRARAN HOY SESIONES ORDINARIAS Y ESPECIALES

Los comitees parlamentarios de la mayoría recomiendan a sus diputados la asistencia a la sesión ordinaria de hoy

En el Directorio General Demócrata se discutirá esta noche la situación del partido en las provincias del Sur.

Próximamente se elegirá mesa directiva definitiva del Partido Demócrata

La Comisión de Legislación Social iniciará mañana el estudio del proyecto sobre Tribunales de Conciliación y Arbitraje

PACTOS ELECTORALES ALIANCISTAS

Las delegaciones que estudian los pactos electorales de Alianza Liberal, celebrarán mañana reunión plenaria, para considerar los estudios que sobre la situación han practicado los Presidentes de dicha combinación política, señores Aguirre Cerda, Porto Seguro y Fajardo.

DIRECTORIO GENERAL DEMOCRATA

El Directorio General Demócrata sesionará esta noche. Según se nos informa concurrirá el senador señor Bañados, quien se hará cargo de las observaciones que en una sesión anterior formuló el diputado señor Navarrete, sobre la situación del Partido en provincias.

LEGISLACION SOCIAL

La Comisión Mixta de Legislación Social, que preside el señor Yáñez, sesionará mañana Miércoles y el Jueves próximo. En la de mañana iniciará la discusión del proyecto sobre Tribunales de Conciliación y Arbitraje, sobre la base del proyecto elaborado por el Secretario de la Comisión, señor Altamirano.

En el curso de la presente semana será enviado a la Cámara de Diputados el proyecto sobre Sindicatos profesionales y participación en los beneficios, que ha redactado y aprobado esta Comisión.

EL PRESIDENTE DE LA REPUBLICA

Esta noche regresará de Valparaíso el Presidente de la República, señor don Arturo Alessandri.

MINISTROS DE ESTADO

Ayer llegó de Cartagena el Ministro de Hacienda, señor Rodríguez; anoche regresó de Valparaíso, el de Guerra y Marina, señor Silva Campo.

Por el expreso matinal de hoy vuelve a Santiago desde Viña, el de Relaciones, señor Izquierdo. En el nocturno del sur de hoy, llegará el de Industria, Obras Públicas y Ferrocarriles, señor Paredes, que se encontraba en Concepción.

SESIONES DEL H. SENADO

El H. Senado celebrará hoy sesión ordinaria de 3.30 a 6.30 P. M. En la segunda hora se reanudará la interpelación sobre el decreto del ex-Ministro de Hacienda, señor Claro L., que fijó las facultades y atribuciones de la Comisión de Control del Alcohol.

De 6.3 a 7.30 P. M., la H. Corporación celebrará sesión especial, destinada a la discusión del proyecto que reforma la ley vigente de elecciones, en la parte que se refiere a la fecha en que deben efectuarse las elecciones generales de 1924.

SESIONES DE LA CAMARA

La Cámara de Diputados tiene fijadas para hoy dos sesiones. La primera, de 3 a 4 P. M., destinada a solicitudes particulares, y la segunda, que es ordinaria, de 4 a 7 P. M.

En la reunión de las 4 P. M., y al término de la hora de los incidentes, se pondrá en votación la indicación del Ministro de Hacienda para eximir del trámite de comisión el proyecto que eleva en 100 o|o los derechos de papel sellado, timbres y estampillas. En la orden del día se reanudará la votación de la orden del día propuesta como término de la interpelación del señor Durán.

Los Comitées Parlamentarios de la mayoría nos piden recomendar a sus respectivos diputados la conveniencia de que asistan a dar número a las dos sesiones de hoy, y especialmente, para aprobar la indicación del señor Ministro de Hacienda y la orden del día en la interpelación.

ALIANZA LIBERAL EN LLANQUIHUE

Nuestro corresponsal en Valdivia, nos ha enviado la siguiente información, sobre la situación electoral de la Alianza Liberal en la provincia de Llanquihue:

"Valdivia.—"La Nación".—En los últimos días han pasado por esta ciudad, de regreso de la provincia de Llanquihue, numerosos políticos aliancistas. Todos se manifiestan ampliamente satisfechos de la situación electoral que las fuerzas aliancitsas tienen en esa provincia. Hasta hace poco, el punto débil y peligroso para la Alianza Liberal estaba en las Agrupaciones electorales de Calbuco y Maullín.

Hoy día en Calbuco hay una evidente superioridad de fuerzas electorales aliancistas, y en Maullín, la Alianza tiene mayoría en la Junta de Contribuyentes.

Según los cómputos de pasadas elecciones, estarían equilibradas las fuerzas aliancistas y coalicionistas en el departamento de Carelmapu.

Por lo que respecta a Osorno, es cuestión indiscutible que el triunfo de la Alianza Liberal será abrumador, pues, desde luego se considera que el candidato radical a senador señor Buschmann, tiene asegurado en su favor el sufragio del 90 o|o de los electores. Hay que tomar en cuenta que en el departamento de Osorno los inscritos suman un número mayor que los inscritos de Carelmapu y Llanquihue juntos.—El Corresponsal."

MESA DIRECTIVA DEMOCRATA

A fines del presente mes o a principios de Marzo próximo, el Directorio General Demócrata será convocado esnecialmente para elegir la Mesa Directiva del Partido que debe regir hasta el 20 de Noviembre próximo. Según nuestras informaciones, habría el propósito de reelegir como Presidente al actual señor don Pedro Fajardo, a quien ha cabido una atinada y bien inspirada labor en la dirección del Partido.

FELICITACION

Con motivo del incidente habido en la Cámara de Diputados, el 6 del presente, acerca de la clasificación del Profesorado Primario, se ha recibido el siguiente telegrama:

"El Profesorado de la Circunscripción de Pichilemu, encarece presentar el homenaje de sus agradecimientos a los señores diputados Salas Romo, Tizzoni y al Ministro de Instrucción, señor Ruiz, por las justificadas expresiones que pronunciaron en la Cámara."

COMISION MIXTA DE PRESUPUESTOS

La Comisión Mixta de Presupuestos, en la sesión de esta tarde, continuará la discusión del Presupuesto de Industria.

PARTIDO LIBERAL DEMOCRATICO

CITACION.—Para hoy, a las 6 de la tarde, ha sido citada la Comisión Calificadora de la Asamblea y del Directorio Departamental, con el objeto de pronunciarse acerca de las solicitudes de admisión de los señores: Humberto Miranda W., Teodoro Saelzer, Eugenio Sabatier, Gabriel Gil G, Angel C. Montofré, Luis A. Ovarzún F., Carlos Vidaurre B., Luis Merino L., Luis Cruchaga, Luis Felipe Martínez, Augusto Gallinato R., Carlos González M., Amador Larenas L. y Oscar Medina.

Componen esta Comisión: don Julio Prado Amor, don Bernardo Riosseco, don Frank Gomien, don Juan 2.o Meyerholz y don Manuel Soto Aguilar.

La secretaría de la Asamblea atiende diariamente a los correligionarios de 10 a 12 y de 5 a 8 P. M., en el Club Presidente Balmaceda, Compañía 1238.

PARTIDO DEMOCRATA

CONFEDERACION SOCIAL Y CULTURAL DEMOCRATA

Trabajos impresos del 1.er Congreso de la Juventud Demócrata. — En breve aparecerá un cuarto folleto de trabajos aprobados por el primer Congreso Cultural y Social, que la juventud demócrata celebró en esta capital a fines del año último. Contendrá los temas: "Labor de vulgarización higiénica", El aire como principal elemento de vida, La habitación higiénica y barata, cuyo autor, don Leopoldo Navarrete, congresal por la categoría profesionales, trata con cabal conocimiento de la materia.

Los otros tres folletos impresos corresponden a los siguientes trabajos:

La democracia y el problema económico, Nacionalización de algunas industrias, por el congresal profesional don Aquiles Concha.

La Asociación del Trabajo y el Partido Demócrata, Incompatibilidad para figurar en ambas entidades, Obra de la juventud demócrata y deber de los demócratas del país ante la Asociación del Trabajo, por el congresal obrero don Francisco de Borja Gallardo.

"Aspiraciones de la Democracia frente a la Reforma educacional, por el congresal educacionista don Ernesto Vargas Barrera.

De los Centros de provincias.—Comunicaciones recibidas por la secretaría general dejan constancia del anhelo de la juventud demócrata de Chile, porque vaya cuanto antes a reorganizar la Agrupación de ese pueblo la comisión que acordó la Convención de Talca, o la que integre el Directorio General.

El Centro de Temuco también ha comunicado sus actividades en pro de la propaganda demócrata, conforme a los acuerdos del 1.er Congreso.

La Asamblea de Delegados. — Será convocada a reunión general para la primera quincena de Marzo próximo.

CENTRO GUERRILLEROS DE LA DEMOCRACIA. — Se ha citado a junta general para hoy a las 9 P. M. en San Diego 224.

Se tratarán los asuntos que hay en tabla sobre concesión y biblioteca. Se encarece la asistencia.

CENTRO LA AVANZADA DEMOCRATA. — En la junta general celebrada el 9 del presente, acordó: 1.o Efectuar hoy 13 la entrega al nuevo directorio y 2.o invitar especialmente a esta reunión al presidente honorario diputado señor Vicente Adrián, y los señores Luis Lucero Torres y Pedro Cárdenas N.

Se encarece la asistencia a todos los socios.

COMITE CENTRAL PRO-CANDIDATURA A MUNICIPAL "LUIS A. MUÑOZ M." — Versión oficial). — El Domingo próximo pasado celebró una gran asamblea este comité, bajo la presidencia del señor Baldomero Díaz E., con asistencia del vice don Luis A. Caroca y los secretarios señores: Juan A. Ibarra V., Luis A. Alfaro y Domingo Pérez M., y ciento cincuenta y tres asambleistas adherentes.

El Presidente señor Díaz, da a conocer en una forma detallada la actuación del Comité Central ante los trabajos en pro del candidato don Luis A. Muñoz, la cual recibió la Asamblea con grandes aplausos, demostrando su aprobación por lo bien encaminados que han sido éstos, y que auguran un feliz éxito al final de la jornada.

En seguida, entre otros acuerdos, se tomaron los siguientes:

1.o Aprobar en todas sus partes la cuenta dada por el presidente sobre los trabajos electorales en pro del candidato;

2.o Autorizar al señor Armando Farías para que continúe percibiendo la cuota voluntaria, acordada, para los diversos gastos que se originen, mientras esté ausente el tesorero señor Vicente Aliste Guzmán;

3.o Aprobar con un voto de aplauso la feliz y oportuna actuación del presidente, señor Díaz, ante la Asamblea del Comité Ejecutivo Doctrinario, defendiendo los derechos de los nuevos correligionarios, insinuándole que continúe en la próxima sesión;

4.o Hacer imprimir el manifiesto de propaganda del candidato.

5.o Ampliar los siguientes comitées comunales, con los correligionarios que se indican: 4.a Comuna, señor Jorge A. González; 6.a Comuna, señor Luis Aguirre Castro; 8.a Comuna, señores: Guillermo Lamblé y Pantaleón Amaro;

6.o Efectuar un pic-nic en honor de don Luis A. Muñoz M., el primer Domingo de Marzo, para cuyo efecto queda la mesa comisionada para los trámites correspondientes;

7.o Recomendar la más puntual asistencia a todos los adherentes, a la Asamblea que celebrará el Comité Ejecutivo Doctrinario, el Jueves próximo a las 9 de la noche, en el Centro "La Reforma", calle San Diego 224, en la cual se pondrá fin a la discusión del Reglamento interno de este Comité; y

8.o Agradecer muy sinceramente la poesía dedicada al candidato señor Luis A. Muñoz, por el adherente señor Rubén Vásquez.

Se advierte a todos los adherentes que toda comunicación para este Comité debe ser dirigido a Casilla N.o 5051.

CENTRO DEMOCRATA BLANCO ENCALADA. — Se ha citado a sesión de Directorio para mañana Miércoles 14 del presente a las 9 P. M., en el local del Centro, Avenida Blanco Encalada 3814.

STHENOGEN
TONICO RECONSTITUYENTE PARA ADULTOS Y NIÑOS, DE RECONOCIDA EFICACIA
Recomendado por notabilidades médicas, como excelente preservativo de las enfermedades infecciosas y Tónico soberano en las convalecencias del TIFUS EXANTEMATICO, LA GRIPPE Y ENFERMEDADES GRAVES, ANEMIA, DEBILIDAD GENERAL, AGOTAMIENTO, LACTANCIA ESCASA, NEURASTENIA.
SE VENDE EN TODAS LAS BOTICAS
Por mayor: CHACABUCO 64 — SANTIAGO.
Laboratorio del STHENOGEN

CARGA A BODEGAJE
RECIBEN
EXPORTADORES ERRAZURIZ INGENIEROS — SIMPSON & Cía EXPORTADORES COMPRATISTAS
LIMITADA
ORDENES: HUERFANOS 1112
BODEGAS: DESVIO BESA — ESTACION ALAMEDA — Casilla 715-2317
SANTIAGO

LA CUESTION TRANVIARIA Y DON ANIBAL MENA

(Número 6)

BREVE RESUMEN NECESARIO E INVEROSIMILES AFIRMACIONES

Hay que refrescar un poco los recuerdos, en este país en que se olvida tan pronto.

Cuando, en 1896, quiso la Municipalidad reemplazar el antiguo sistema de tracción animal por el de tracción eléctrica, para lo que precisaba dar facilidades y hacer concesiones, o sea, crear un negocio que guardara armonía con sus cargas y desembolsos, resolvió llamar a propuestas públicas, y determinó sus bases.

Conforme a esas bases, las propuestas debían recibirse hasta el 2 de Enero de 1897; pero, por resolución municipal ulterior, hubo de anticiparse el término del plazo que fué trasladado al 14 de Diciembre de 1896. Vicio inicial.

El 6 de Julio de 1897, se celebró el primer contrato entre la Municipalidad y los antecesores de la actual Compañía; más habiéndose declarado nulo por la Corte Suprema el acuerdo municipal que modificó las bases, ese contrato vino por tierra, y fué necesario celebrar otro idéntico, autorizado por el legislador "en esas condiciones", el 6 de Setiembre del mismo año.

Cuando, en 1905, se quiso celebrar un segundo contrato, que, entre otras cosas, ampliaba por 25 años el plazo de la concesión, se creyó necesario acudir de nuevo al legislador, en razón de esa prórroga, la cual, según la expresión de las partes, debía entenderse "quedando siempre vigentes las misma tarifas", e incidió la sanción legislativa en estos términos.

Y cuando en 1910, se convino en el tercer contrato, que no incluía prórroga pero sí alza eventual de tarifas, a nadie ocurrió que fuera necesario acudir otra vez al legislador. No se paró mientes en que el primer contrato, por adolecer de un vicio de origen, había sido autorizado por la ley sólo en los términos de su pretendida celebración anterior; y tampoco se paró mientes en que el contrato de 1905 contenía una cláusula, sancionada por el legislador, que vinculaba o parecía vincular la prórroga a las antiguas tarifas.

Cumple aquí decir que el vicio de origen del primer contrato, o sea, del fracasado, fué de la responsabilidad municipal; y cumple decir asimismo que dicha autorización, como la sanción legislativa del contrato de 1905, fueron necesarias por la calidad especial del contratante-Municipalidad, en manera alguna en razón de la Empresa.

Así, pues, a quien incumbía primordialmente, cuando se trató del contrato de 1910, atender a las circunstancias jurídicas que creaban a la Municipalidad las referidas autorización y sanción, era a la propia Municipalidad, que nada dijo al respecto en aquella época, ni durante los cinco años subsiguientes.

No sólo se abstuvo de ello la ilustre Corporación.

El Tribunal Arbitral, entonces compuesto de don Carlos Aldunate Solar, que lo presidía, de don Miguel A. Varas y don Emiliano Llona, tribunal a quien se había encargado dar forma definitiva al arreglo, al remitirlo a la Municipalidad, lo expresaba que "el perfeccionamiento del contrato quedaba subordinado a la aprobación municipal".

La Comisión Especial de Tracción Eléctrica de la Municipalidad dijo, por su parte, a ésta que "para que tuviera valor legal esa transacción, era necesario que fuera calificada por los dos tercios de los municipales en ejercicio".

Previas las dos comunicaciones anteriores, la Municipalidad aprobó el convenio con ciertas modificaciones, la Empresa las aceptó, y decretó el Primer Alcalde se redujera a escritura pública, y se suscribiera por el Tesorero Municipal, el proyecto de convenio, con las modificaciones y los documentos respectivos.

Conforme al artículo quinto del convenio, se obligó la Empresa a extender o modificar ciertas líneas, y a construir una línea con desvíos en la Avenida Latorre, y la vía doble de las Avenidas Vicuña Mackenna, Matta, San Eugenio, etc.

El reclamo que ante la Corte de Apelaciones, en uso de la acción popular, hizo un ciudadano contra el acuerdo municipal que autorizó el convenio, fué desautorizado por la Corte.

Cuando cumplido o en vías de cumplirse progresivamente por la Empresa, en todas sus partes, el contrato de 1910, bajó el cambio por más de dos meses consecutivos de 9 peniques, fué cuando la falta de autorización legislativa despertó escrúpulos a la Municipalidad; y de allí el pleito que se sabe, y lo demás de la deplorable historia hasta hoy, con ocho años de simple tarifa y sin autorización legislativa.

Convenía recordar estos antecedentes, para aplicar con éxito los rayos X a través del señor Mena.

Empezaré por observar que no está en discusión el fondo mismo del contrato de 1910: lo que está en discusión es si cabe modificar en un sentido desfavorable para la Empresa el artículo 29 del reglamento adjunto al contrato de 1905, que fija el mínimum del material rodante, sin desautorizar aquel convenio, y el de 1922, que bajo este aspecto, reposa sobre el mismo.

Por vía de incidencia, sin embargo, y ya que el señor Mena no pierde ocasión de irse a fondo sobre el contrato de 1910, declarando que se le obtuvo "por medios vedados, que la conciencia estigmatiza", observaré que ese contrato, no sólo obtuvo la aprobación, a lo que entiendo, unánime, de la Comisión y la de la Municipalidad, que se interesó vivamente por celebrarlo, en razón de las ventajas que reportaría al vecindario, y de los embarazos económicos de que la eximiría, sino que ese mismo convenio fué propiciado por el Tribunal arbitral, que le dió forma definitiva.

Sin pretender, pues, realizar un análisis que me llevaría demasiado lejos, y que no es oportuno, ¿habrían consentido los señores Aldunate Solar, Varas y Llona, en un contrato arrancado por medios vedados y que la conciencia estigmatiza?

¿Qué dirá de esto el más autorizado de los defensores de Chile ante el tribunal de Washington?

¿No se levantará, temblorosa y severa la sombra de don Miguel Varas a quien, si cupo imputar defecto, no fué ciertamente el de tibieza o claudicación en el servicio de lo que estimaba interés general?

¿Por qué hacer al distinguido señor Llona, semejante ofensa?

Y es profundamente revelador que nunca pretendiera la Municipalidad que ese contrato era nulo, o estaba moralmente viciado, no obstante lo cual se demoró doce años, y siete después de decirlo incompleto, no en promover ella su perfeccionamiento, sino en acceder a la iniciativa del Gobierno en este sentido.

Cerrado el paréntesis, vamos a las afirmaciones.

Dice el señor Mena que no reformar el artículo 29 del reglamento, constituiría a la Municipalidad responsable de arrogarse atribuciones que no le corresponden... Pero, señor, si al no modificar el reglamento, la Municipalidad no ejecutaría acción alguna, sino que incidiría en justificadísima omisión, entregada puramente a su juicio y conciencia.

"No existe, dice mi ex-contradictor, disposición alguna que encomiende al poder comunal cautelar el interés del vecindario beneficiado con las nuevas líneas tendidas, y mucho menos, cuando esta protección cede en perjuicio incalculable para la gran mayoría, la casi totalidad de los habitantes de la capital."

¿Lo oyen los vecinos de la Avenida Vicuña Mackenna, y de la Avenida Matta, que tienen a su servicio la más larga, importante y socorrida de las líneas tranviarias de la capital?

¿Lo oyen los vecinos de San Eugenio, Avenida Latorre y otras nuevas líneas?

Para cautelar el interés de un vecindario, no precisa que haya disposición alguna que autorice expresamente al señor Alcalde: tal cautela es de la propia naturaleza de sus funciones.

Pretende el señor Mena descubrir incompatibilidades entre los intereses de aquellos barrios y los de Santiago en general. ¿Por qué huir de las armonías? Puede ser el bien para todos los barrios, y cabe conciliar los intereses de la ciudad con los de la Empresa.

Sigue el señor Mena:

"Si esto (la paralización de las nuevas líneas), llegara a suceder, lo que me permito poner en duda, no importaría otra cosa que una demostración más de la intolerable actitud de atropello que acostumbra gastar la Compañía"; y añade que, en tal caso, deberían cobrársele indemnizaciones por haber tendido y explotado líneas en bienes nacionales de uso público.

Se le pasa la mano al propagandista y esto revela su flaqueza.

Téngase presente que la hipótesis contemplada es la de que, por desautorizar la Municipalidad el convenio de 1910, haya éste de ser abandonado.

Si estando todavía pendiente la sanción legislativa de dicho convenio, parecióle absurda a mi excontendor, en los labios del señor Zuloaga, la tesis de que pueda exigirse el cumplimiento de un contrato sólo por partes, ¿cómo pretende que, desahuciado, o, por mejor decir, muerto ese contrato a consecuencia de su desahucio, haya de estar obligada la Empresa a darle cumplimiento en cuanto al servicio de las nuevas líneas? ¿Cómo dice que la suspensión de ese servicio implicaría en la Empresa actitud intolerable de atropello? ¿No sabe el señor Mena, distinguido jurisconsulto, que quien usa de su derecho no ofende a nadie: ignora que una omisión de calidad simplemente jurídica, no puede implicar atropello? ¿No le parece que más bien lo implicaría la actitud de aquella de las partes que, después de negarse persistentemente durante ocho años a cumplir su compromiso respecto de un contrato ya en gran parte cumplido por la otra, y en seguida a desautorizar perentoria o virtualmente ese contrato, pretendiese todavía que el otro contratante siguiera cumpliéndolo en alguna de sus partes? ¿Cree el señor Mena que no hay entendimiento público, o que es lícito referirse sólo a la pasión ignara?

No contento mi ex-contendor con lanzar a la calle la hipótesis del atropello, pretende que en el caso de que se trata, procederían las demnizaciones de la Empresa a la Municipalidad.

¿Indemnización por qué?

¿Por haber sido llevada a contratar, y a tender las nuevas líneas en el concepto a que la Industria, el Tribunal Arbitral, la Comisión Municipal, la Municipalidad misma, en orden a que ésta podía perfeccionar el contrato en los términos en que se pretendió celebrarlo, concepto, a mayor abundamiento, sancionado por un fallo de la Corte de Apelaciones?

¿Por haber mantenido el servicio de esas líneas durante cinco años, en la confianza de que, llegado el caso, se le cumpliría con la doble tarifa?

¿Por haber mantenido todavía esas líneas, una vez resuelto el juicio, con deferencia a la Municipalidad, y homenaje al público, en la espera indefinida, y al parecer eterna de la doble tarifa o de la resolución del Congreso?

¿No teme a Dios el señor Mena?

Agrega mi ex-contradictor:

"No le preocune, señor Alcalde, la suerte que ha de correr este personal (el de la Tracción), que él, por fortuna, mediante la organización sindical moderna, sabrá ajustar debidamente su salario a sus necesidades, y hará cesar la explotación de que es víctima."

Tome nota el personal de la desprecupación del señor Mena, aunque limitada por posibilidades sindicales.

Recuérdese que ya se hizo notar la acción obrera y que hay sentencias ejecutoriadas sobre el particular.

Recuérdese también que, no digo en las condiciones de que se trata, sino en las actuales, y aún con doble tarifa, el negocio de tracción ha dejado ya, según me dicen, de interesar a la Empresa.

Por último, lo de que el personal es víctima actualmente de su explotación, cuando se le pasa, por ya lo prescrito judicialmente para el caso de la simple tarifa, años más de lo prescrito para el caso de la doble, es cosa que juzgue el propio personal y la conciencia pública.

UN ACCIONISTA.

Gestión de Servicio Militar
tramítanse rápidamente. Honorario equitativo. Bandera 13 oficina 11.

SIR WALTER 120 CIGARETTES ESTAN DE MODA
DEPOSITO COMPAÑIA NORTE AMERICANA DE TABACOS ARTURO PRAT 1140.

Casimires Finos
Acabamos de recibir un nuevo surtido, que ofrecemos por corte, a precios sin competencia.
ROBSON, KAY & Co.
— HUERFANOS 788 — SANTIAGO — ERRAZURIZ 1205|13 — VALPARAISO

La Orden del Día
TODOS A LA LIQUIDACION DE LA
Reina de las Medias-Ahumada 360

MEDIAS:
Algodón de color, valor 1.20, hoy $ 0.80
Algodón negro firme, valor 2.50, hoy $ 1.90
Mercerizadas con costura, valor 5.90, hoy $ 4.90
Con flechas calada, col de moda, valor 7.50, hoy $ 5.90
Seda natural, multitud colores, valor 12.90 hoy $ 10.—
Seda finísima, gran lujo valor $ 30, hoy $ 21.—
Seda fina con pequeñas fallas, valor 12.90 hoy $ 5.—

CALCETINES:
Colores surtidos, valor 1.20, hoy $ 0.80
Ocho colores, valor 2.00, hoy $ 1.50
Colores de moda y fantasía, valor 3.60 hoy $ 1.90
Negros con flecha de color, valor 4.50, hoy $ 3.50
Hilo fino negros y colores moda, valor 6.50, hoy $ 4.50
Hilo fantasía, elegantes, valor 7.50, hoy $ 5.—
Seda natural, mientras quedan, valor 8.90, hoy $ 5.80
Seda finísima, valor 12.00, hoy $ 8.90
Seda natural, marca "Monito" hoy $ 10.80

CORBATAS TEJIDAS:
Pura seda, valor 6.50, hoy $ 4.50
Importadas, de gran moda, valor 10.00, hoy $ 6.50

SUSPENSORES:
Firmes, con repuestos de goma, valor 5.00, hoy $ 3.—
Sistema "Guyot", valor 7.50, hoy $ 4.90

LIGAS:
De seda y algodón, valor 4.50 y 3.60, hoy $ 1.90

PAÑUELOS:
Para señoras, blancos y color, hoy $ 6.90
Para caballeros, Batista, valor 16.00, hoy $ 9.80

Solamente por pocos días.— No olvidarse:
AHUMADA 360

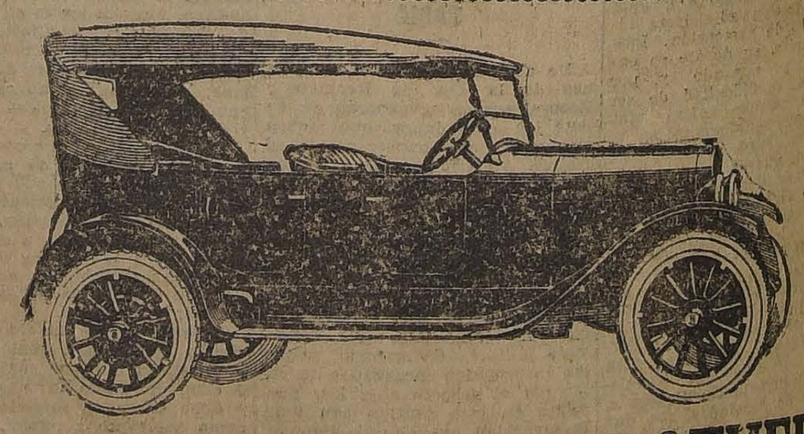

Automóviles DODGE BROTHERS
Modelo 1923
Continúa la exhibición en nuestro local SANTO DOMINGO 881 el nuevo modelo de turismo recién llegado de Estados Unidos, a fin de que el público pueda apreciar las grandes reformas que trae y que lo colocan a la altura de los mejores automóviles llegados a Chile.
"Besa & Cía. - Sociedad Comercial"

VIDA SOCIAL.

BANQUETE EN LA INTENDENCIA DE VALPARAISO.—

El Presidente de la República y la señora de Alessandri, ofrecieron anoche en la Casa Presidencial de Valparaíso un banquete en honor del Presidente de la Liga de las Naciones, don Agustín Edwards y señora Olga Budge de Edwards. Alrededor de una elegante mesa tomaron colocación las siguientes personas:

El Presidente de la República y señora Rosa Ester Rodríguez de Alessandri; don Agustín Edwards y señora Olga Budge de Edwards; don Juan Enrique Tocornal y señora Elena Ross de Tocornal; don Matías Errázuriz Ortúzar y señora Josefina Alvear de Errázuriz; don Cornelio Saavedra y señora Amelia Pinto de Saavedra; don Luis Izquierdo, Ministro de Relaciones Exteriores; don Gustavo Silva Campo, Ministro de Guerra y Marina; senador don Arturo Lyon y señora Marie Louise Edwards de Lyon; don Francisco Rivas Vicuña y señora Sofía Walker de Rivas; don Raúl Edwards y señora Josefina de Ferrari de Edwards; señora Enriqueta Figueroa de Guzmán; don Eduardo Lyon y señora Oriana Vial de Lyon; don Hernán Prieto Vial y señora María Virginia Subercaseaux de Prieto; don Guillermo Edwards Matte y señora María Hurtado de Edwards; Intendente de la provincia, don Ramiro Pinto Concha y señora Isidora Boonen de Pinto; don Arturo Matte Larraín y señora Ester Alessandri de Matte; don Alberto Phillips y señora Elisa Reyes de Phillips; don Darío Ovalle Castillo y señora Marta Lecaros de Ovalle; don Federico Helfmann y señora Carmen Subercaseaux de Helfmann; senador don Héctor Zañartu; senador don Luis Gharnam; don Jorge Matte Gormaz; Director General de la Armada vice-Almirante, don Miguel Aguirre; contralmirante don Luis Gómez Carreño; señor don Francisco Rojas Huneeus y señora Elena Villegas de Rojas; don Salvador Allende y señora; doctor don José Ducci y señora Laura Claro de Ducci; doctor don Luis Vargas Salcedo y señora; don Carlos Alvarez Condarco; don Carlos van Buren; don Jorge H. Jones; Consejero de Estado, don Angel Guarello, diputados Sres. Arturo Cubillos Pareja, Rafael Torreblanca; Luis A. González, Manuel Barros Castañón; Director de la 2.a Zona de los Ferrocarriles del Estado, don Ismael Vargas Salcedo; Prefecto de Policía don Ismael Carrasco; señor don Ramiro Pinto Boonen; señoritas Marta Alessandri Rodríguez, Olga Lyon Vial, Marta Balmaceda Valdés y Blanca Lyon Vial; señores Hernán Cuevas Irarrázaval, Mario Balmaceda Valdés, Jorge Alessandri R., Fernando Alessandri R. y Eduardo Alessandri R., y el Edecán de servicio del Presidente de la República, don Alfonso Zañartu.

Excusaron su inasistencia, el senador don Ismael Tocornal; don Manuel Rivas Vicuña y señora Eduvigis González de Rivas; el señor don Eduardo Salas Undurraga y señora Adela Edwards de Salas; el señor don Horacio Fabres y señora Elena Blanco de Fabres; el señor Carlos Briones Luco y señora; el señor Marcial Edwards y señora Luisa Puelma de Edwards; el señor Octavio Señoret y señora; el señor Joaquín Figueroa Larraín y los diputados señores Roberto Sánchez García de la Huerta; Francisco Bórquez; Abraham Leckie; Manuel J. O'Ryan y don Aníbal Cruzat.

Después del banquete que fué servido en el gran comedor del Palacio que ostentaba un magnífico arreglo, se sirvió una animada recepción, a la que asistieron numerosas personas de las sociedades de Viña, Santiago y Valparaíso.

"Tez como terciopelo" deja de ser una figura poética para convertirse en realidad, si usa Ud. los POLVOS del HAREM

Señorita VICTORIA LAVARENZ FLORES, cuyo matrimonio con el doctor JOSE ANTONIO HARTMANN J., se efectuará en la mañana de hoy en la parroquia del Sagrario

MALETERIA FRANCESA - S. A. MANSUY
ANTIGUA CASA P. BATMALE, FUNDADA EL AÑO 1890
BRASIL 533
Entre Catedral y Santo Domingo
Teléfono Inglés 1990. Casilla 1696
Gran surtido en Maletas, Maletines, Cajas mundo, Baules, Sombrereras, Necessaires, Carteras, etc.
Se hace toda clase de trabajos finos.
Hechuras y Composturas
Precios de Fábrica al detalle

LA TEMPORADA VERANIEGA EN VIÑA DEL MAR.—

DURANTE LA BATALLA DE SERPENTINAS EN LOS COMEDORES DEL GRAND HOTEL

EN LOS JARDINES DEL GRAND HOTEL, DURANTE EL DINER DANZANT DE ANTEANOCHE

OTRO GRUPO DURANTE EL MISMO DINER DANZANT

GRUPO DE ASISTENTES A LA COMIDA OFRECIDA POR LA SOCIEDAD DE VIÑA DEL MAR EN HONOR DE LAS DAMAS ARGENTINAS ACTUALMENTE EN NOSOTROS

VIAJE DE TURISMO A LA SUIZA CHILENA.—

Continuamos hoy publicando el programa del viaje de turismo, que se organiza a la región austral del país, a la cual se ha denominado por sus hermosos paisajes, la Suiza Chilena. Este viaje se iniciará el 1.o de Marzo, para terminar el 11 del mismo.

Día 6. Regreso de Peulla a Puerto Varas, recorriendo nuevamente los Lagos Todos Santos y Llanquihue. En Puerto Varas los viajeros encontrarán tren especial para trasladarse a Puerto Montt con la combinación B. y C.

Día 7. Gran excursión a los estuarios y canales del Golfo Reloncaví hasta Bodudahue.

Día 8. Regreso de Bodudahue hasta Puerto Montt, observando el volcán Hormopiren, hermosas cascadas, y los canales de Llancahue, Maritmo y Yanchid. En Calbuco se desembarcarán para servirse el regional Curanto en compañía de las combinaciones B. y C., que excursionarán este día en vapor especial de Puerto Montt a Calbuco para almorzar.

Día 9. Desde Puerto Montt partirán las combinaciones B., C. y D., en excursión a la isla de Tenglo, en donde se almorzará. A las 3 P. M. saldrá de Puerto Montt el tren especial de regreso este día hasta Osorno.

Día 10. Saldrá el tren especial de Osorno hasta Chillán, con servicio de comedor en Antilhue, Temuco, San Rosendo y Chillán.

Día 11. Saldrá de Chillán hasta Santiago como expreso N.o 2, teniendo servicio de comedor en Parral y San Fernando.

Próximamente daremos mayores detalles de este interesante viaje de turismo.

CONCIERTO RADIO-TELEFONICO DE HOY.—

Estación transmisora E. L. F., Providencia. Largo de onda, 260 metros.

Se tocarán los siguientes discos Victor:

9.30 P. M. Three O'clock in the Morning, Mc. Cormack.
9.35 Tango "La Aguada".
9.40 P. M. "The Waltz is Made for love".
9.45 P. M. "Symphony en G Minor". Alegro molto.
9.50 P. M. "Flying Dutchman". Gran fantasía.
9.55 Faust. "Scene de la Prison". Attends! voice la rue. Farrar y Caruso.
10 P. M. "Contes d'Hoffman' Romance. "Elle a fui". Lucrezia Bori.
10.5 P. M. Pagliaci. "Prologue".
10.10 P. M. Tango "Remando".
10.15 P. M. "Chinese Blikens".
10.20 P. M. "Twas in tre Month of May". Katinka.
10.25 P. M. Waltz, "A Kiss in the Dark".
10.30 P. M. "Synphony in G. Minor. Andante.

ALMUERZO.—

El Domingo último se efectuó en los comedores del Club de la Unión de Valparaíso, el almuerzo que el senador don Guillermo Rivera, ofrecía a los señores Enrique y José Manuel Balmaceda Toro.

MATRIMONIOS.—

Próximamente contraerá matrimonio el señor Hernán Molina R. con la señorita Teresa Rojas B.

—Ultimamente se ha concertado en esta capital el matrimonio del señor Hermógenes Cortés Riveros con la señorita Berta Silvia Oyarzún Palominos.

EL CARNAVAL EN EL CENTRO ESPAÑOL.—

Con igual entusiasmo que en los años anteriores, esta institución comenzó ayer el programa de festejos confeccionado por su Directorio. El gran baile de fantasía que se llevó a efecto el Domingo atrajo una enorme concurrencia que llenó por completo los salones del Centro, presentando un hermoso conjunto fantástico los numerosos trajes de disfraz, la espléndida iluminación y las pintorescas alegorías colocadas en el local social.

Hoy Martes tendrá lugar el segundo baile de máscaras, y el Domingo próximo, llamado "Domingo de Piñata", un nuevo baile de fantasía pondrá fin al Carnaval. Este último día está designado para la distribución de premios a los mejores disfraces.

EN EL MONTE.—

Veranean en El Monte y sus alrededores las siguientes familias:

Jara Barros, Ríos Errázuriz, Correa Salas, Correa Ugarte, Ugarte Blanchet, Walsen Villalón, García Salinas, Barros Róbinson, Pinto Bolados, Saavedra Rodríguez, Gómez Ugarte, Rivera Cruchaga, Blanchet Valenzuela, Fernández Rodríguez, Preisler Sangueister, Dóren Montauban, Gana Edwards, Montauban Novoa, Salas Cerda, Cruchaga Santa María, Gómez Flores, Bochner Aldunate, Guzmán Gómez, Cruzat Santa María, Pinto Cortínez, Velásquez Ramírez, Frías Novoa, Gatica Montauban, Arellano Ruiz, Velásquez Pizarro, Cordero Bañados, Rodríguez Cañas, Rojas Wilson, Rodríguez Dueñas, Gómez Toro, Silva Arellano y Oehninger Mourgues.

CUTISANA
Es el mejor remedio para curar todas las enfermedades de la piel: 1.o porque se siente mejoría desde la primera aplicación: 2.o porque su uso es sencillísimo: 3.o porque no produce molestia alguna; 4.o porque su precio es muy bajo y está al alcance de todos
En venta en todas las buenas boticas y droguerías.
Concesionarios:
BURGOS Y CIA.
Moneda 809. Casilla 2441, Santiago.

TONICO RECONSTITUYENTE
TONIJENOL
PARA ADULTOS Y NIÑOS

La Alegría
Victor
que le puede proporcionar a usted con su familia, una legítima VICTROLA, es impagable, pues proporciona, las audiciones de canto ejecutadas por artistas de reputación mundial, en su propio hogar.
Comerciantes Victor al por mayor y menor
CURPHEY y Cía.
Santiago, AHUMADA 200
Valparaíso, ESMERALDA 98
F-14

EN LOS GUINDOS.—

Pasan la temporada de Verano en Los Guindos las siguientes familias:

Lira Larraín, Ruiz Tagle Valenzuela, Marín Alemany, Serveau Quiroga, Prado Marín, Cotapos Errázuriz, Lira Infante, Leiding Valdés, Ugarte León, Serveau Góngora, Covarrubias Willshaw, Lira Hoffmann, Larraín Covarrubias, Díaz Errázuriz, Llona Díaz, Barros Jarpa, Barros Hardy, Bascuñán Astaburuaga, Ríos Lavín, Fernández Bañados, Urzúa Zapiaín, Góngora del Campo, Ricardo Cruz y familia, Dr. Víctor Gianelli y familia, Arrando Hinojosa y familia, Andrés Ramírez Sanz y familia, etc., etc.

FALLECIMIENTO.—

Ha fallecido la niñita Ester Campos Méndez, hija de don Alberto Campos y señora Ester Méndez de Campos.

Sus restos fueron sepultados privadamente.

Casa de Modas
Batas de velo y organdí a $ 35: de esponja, a $ 40. Traje castre de gabardina azul a $ 50. Para niñitas desde $ 10. Se reciben hechuras. Precios módicos.
San Diego 1024
Frente Teatro Esmeralda

MUEBLES
de todos estilos, a precios bajísimos vende
"LA UNIVERSAL"
CATEDRAL 1131
Frente al Congreso
Damos facilidades en el pago. Entrega inmediata.
F-11

A EUROPA.—

Próximamente se dirigirán a Europa los señores Ricardo Michel y Julio Schwarsenberg.

ENFERMOS.—

Anteayer ha sido operado de apendicitis en el Pensionado del Salvador, por los doctores N. Barrenechea A. y Leyton, el señor Carlos Anríquez Quiroz.

VIAJEROS Y VERANEANTES.—

De Viña del Mar ha regresado el señor Carlos E. Bolton.

—En Camarico se encuentra pasando la temporada de Verano el señor Guillermo Guzmán E.

—Se ha dirigido a pasar la temporada de Verano a Limache, el señor Enrique Seisdedos R. M.

—El 15 del presente se dirigen a La Serena, don Agustín Vigorena R. y la señora Jordana Ramírez de Vigorena, acompañada de sus hijos Hugo y Mario Vigorena Ramírez.

—A Cartagena ha partido don Arturo Garfias acompañado de su esposa doña Elena Sotomayor de Garfias y familia.

—Hoy se dirigen a Viña del Mar los señores Lisímaco Jaraquemada Astaburuaga y Alfredo Mac-Kay Falcón.

—Ha partido a Constitución don Bernardo Zegers.

—Después de pasar una temporada en la Quinta Francia, en Quillota, han regresado a Santiago, las señoritas Ana Stager Signer y Agustina Gómez Borrea.

—Se encuentran veraneando en Constitución, los señores Luis Morales Russ, Eugenio Fuenzalida F., Claudio del Valle M. y Hernán del Valle M.

España en Chile.—

UN BENEFICIO

Leemos en un diario de Madrid:

Tan pronto se recibieron las primeras noticias de los terremotos acaecidos en Chile en Noviembre próximo pasado, la Unión Iberoamericana reunió su junta directiva y acordó hacer algo que, a la par que simpatía fraternal al pueblo hermano, allegara recursos para contribuir a socorrer a las víctimas del desastre, y así se lo expresó al señor Ministro de Chile.

El patrocinio dispensado a la iniciativa por el infante D. Fernando y por la duquesa de Talavera; el entusiasmo con que se dispusieron a colaborar las señoras marquesa de Figueroa, de Perales, condesa de Vilana y señora de Aldunate, y la esplendidez con que doña María Guerrero y don Fernando Díaz de Mendoza ofrecieron su teatro y su concurso, fueron los elementos decisivos para la gran función que el Miércoles tuvo lugar en el Teatro de la Princesa.

El palco regio estaba ocupado por las Reinas doña Victoria y doña Cristina; en el inmediato, se hallaban la infanta doña Isabel, la duquesa de Talavera y el infante D. Fernando.

Sería interminable, pues no había una localidad vacía, dar lista completa de la concurrencia, entre la que se encontraban el Cuerpo Diplomático y consular, los duques de Fernán-Núñez, Infantado, Plasencia, Hernani, Santa Elena, Sueca, Aveiro y Mandas.

Marqueses de Cort, Zugasti, Montesa, Rafal, Cavalcanti, Casa Jiménez, Castrillo de Salinas, Amboage, Aldama, Figueroa, Perales, Canillejas, Bendaña, Monte Fuerte y Valdelglesias, etc., etc.

Condes de Giraldelli, Gugalla, viuda de Adanero, viuda de Vista Florida, Casa Tagle, de Trassierra, Cerragería, Cimera, Casal, Retiro, Sierra Bella, Castro Nuevo y Fernat.

Señores de Astoreca, Pereda, Urgoiti, Mellán, Silvela, Escario, Martínez Iñigo, Iturriaga, Milán del Bosch, Torelló, Pando y Valle Marsengo, Cienfuegos, Montenegro, Pastor, Lueje, García Conde, Fernández López.

María Guerero dijo, como sólo ella sabe hacerlo, un "Canto a Chile", del ilustre poeta Sr. Marquina.

El señor Francos Rodríguez, elocuente, usó de la palabra ensalzando el hispano-americanismo como ideal fundamental para nuestra patria y para nuestra raza.

La compañía de la Princesa representó con gran aplauso "La divina comedia".

En suma, una gran tarde para todos y un gran éxito para los organizadores.

CLUB DE SEÑORAS.—

La delegación de damas norteamericanas que preside la señora Carrie Chapman Catt, visitará hoy Martes, a las 7 P. M., el Club de Señoras.

Se ruega a todas las socias de esta institución que concurran puntualmente a fin de cumplimentar a tan distinguidos huéspedes femeninos.

Muebles y Tapicería
SANCHEZ Y LLULL Hnos.
Merced 386 al 392
Ofrecemos a precio de verdadera réclame un extenso surtido en muebles y géneros para tapicería en colores y dibujos de alta novedad.
NOTA.—POR ENCARGO FABRICAMOS CUALQUIER ESTILO.
F-17

REUMATISMO
Asma, Gota, Artritismo, Ciática, Neuralgia, Lumbago, Dolores de piernas y brazos, Sífilis, Enfermedades Venéreas, Tumores, Ronchas, Gota, todo esto cura el gran depurativo de la sangre.
LICOR DE LOS ARABES

ECONOMICOS EXCELENTES
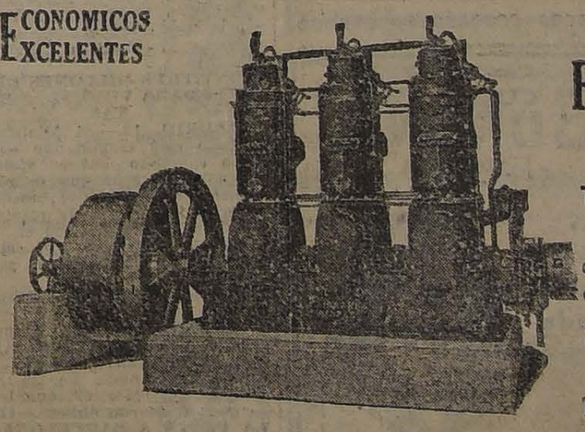
MOTORES
Fairbanks Morse
SEMI-DIESEL
Tamaños de 10 a 300 H. P.
El motor Semi-Diesel más conocido y de mayor aceptación en Chile.
Más de 2,600 H. P. en uso en Chile
Tipos especiales para Trabajo eléctrico
CONSULTENOS PRECIOS Y DETALLES
INTERNATIONAL MACHINERY Co.
VALPARAISO SANTIAGO ANTOFAGASTA

INFORMACIONES CABLE

DE NUESTROS CORRESPONSALES ESPECIALES, VIAS EASTERN Y ALL AMERICA CABLES, INC., Y DE "THE UNITED PRESS"

LA ALTA COMISION INTERALIADA, CON EXCEPCION DEL DELEGADO BRITANICO, RESUELVE PROHIBIR, A PARTIR DE HOY, LA EXPORTACION DE MERCADERIAS DE LA ZONA OCUPADA

LA COMISION DEL DESARME DE LA LIGA DE LAS NACIONES HA SUSPENDIDO SUS SESIONES HASTA MAYO

Alemania ha dirigido una nueva nota de protesta a los Gobiernos de Francia y Bélgica por la ocupación de Offenburgo y Appenweier

La Federación francesa de Box ha levantado el castigo impuesto a Battling Siki

GRAN BRETAÑA

LOS PROPOSITOS DE LOS LABORISTAS BRITANICO

PUNTOS PRINCIPALES DE SU PROGRAMA

LONDRES, 12.—El programa de los laboristas en el Nuevo Parlamento será dado a conocer por Mac-Donal en el discurso que pronunciará en la noche.

El programa consta de los siguientes puntos principales:

1.o Inglaterra renuncia a las deudas por reparaciones, bajo determinadas condiciones;

2.o Pedir el retiro de los franceses del Ruhr.

3.o Una conferencia mundial:

4.o Reconocimiento de la "República rusa", reanudación de las relaciones con Alemania y enviar la cuestión de Mosul a la decisión de una conferencia. —(U. P.).

MR. LLOYD GEORGE DESEA LA UNION DEL LIBERALISMO

LONDRES, 12—Mr. Lloyd George, pronunciando un discurso en un mitin de liberales y nacionales, manifestó que deseaba la unión del liberalismo, pero que los partidarios de Mr. Asquith no habían respondido a la cooperación.—(U. P.)

LOS REPUBLICANOS IRLANDESES NO TIENEN POSIBILIDADES DE EXITO

DECLARACIONES DEL JEFE DEL ESTADO LIBRE, Mr. COSGRAVE

LONDRES, 12.—Mr. Cosgrave ha declarado que De Valera espera arreglar negociaciones que le permitan retirarse en forma digna de la posición en que se encuentra actualmente, "pero —agregó el jefe del Estado Libre—no ayudaremos a nadie en ese sentido".

Manifestó que los republicanos no tienen posibilidad alguna de éxito y que los partidarios de De Valera, en todo el país, no son más de tres o cuatro mil. "Creo—terminó — que para Irlanda se inicia una nueva éra de luz; si la tranquilidad absoluta no es conseguida por medio de un acuerdo, lo será por la fuerza, en manos del Gobierno y de la ley del Estado Libre".

RALPH H. TURNER.—(U. P.)

La Música

que proporciona un disco VICTOR, por medio de una legítima VICTROLA, hace revivir, la animación y entusiasmo de una reunión, incitando a los presentes al baile, que es parte indispensable de la vida.

Comerciantes Victor al por mayor y menor

CURPHEY y Cía.

Santiago, AHUMADA 200

Valparaíso, ESMERALDA 99

F-14

FRANCIA

LA FEDERACION DE BOX LEVANTA EL CASTIGO IMPUESTO A SIKI

PARIS 12.—La Federación de Box levantó la suspensión de nueve meses impuesta a Battling Siki, pues la Federación ha celebrado su vigésimo aniversario concediendo amnistía general para todos los castigos.

La licencia de Siki quedará restablecida tan pronto como el boxeador negro lo solicite oficialmente.—(U. P.)

LA COMISION DE RELACIONES SE IMPONE DE UNA CARTA DE M. POINCARE

M. TARDIEU HABRIA FORMULADO UN CUESTIONARIO CON 93 PREGUNTAS

PARIS 12.—La Comisión de Relaciones de la Cámara escuchó la lectura de una carta de M. Poincaré, reiterando su deseo de concurrir a ella, pero exponiendo que las presentes circunstancias le obligaban a observar prudencia, debiendo guardar secretos sobre muchos puntos.

M. Poincaré, a causa de los debates parlamentarios de la presente semana, prefiere postergar su concurrencia ante la Comisión hasta la próxima semana.

Se dice que M. Tardieu formuló un cuestionario con 93 preguntas que será presentado de antemano a M. Poincaré.

La Comisión aprobó unánimemente la indicación de M. Poincaré, resolviendo continuar en estrecha colaboración con el Gobierno.

M. Poincaré concurrirá el Lunes ante la Comisión de Relaciones.—(U. P.)

EL PREMIER MUSSOLINI POSTERGA SU VIAJE AL SUR DEL PAIS

ROMA, 12.—El Premier Mussolini postergó indefinidamente su anunciado viaje al Sur.—(U. P.)

LA COLONIZACION ITALIANA EN SUR AMERICA

ROMA, 12.—Se anuncia que el Gobierno se preocupa de estudiar un plan que permita mejorar las condiciones de la emigración italiana a Centro y Sur América.

Actualmente se está formando un sindicato con este fin, sindicato que se propone fomentar la colonización italiana en las Repúblicas centro y suramericanas.—(U. P.)

MARRUECOS

LAS OPERACIONES EN MARRUECOS

MADRID, 12.—Se anuncia oficialmente que el enemigo ha emprendido agresiones aisladas. Un soldado español resultó gravemente herido. En otros puntos los ataques de los moros han sido rechazados.—(U. P.)

IRLANDA

ARRESTO DE NUMEROSOS REBELDES

DUBLIN, 12.—Los partidarios del Estado Libre han arrestado a numerosos rebeldes, entre los que figura Mary Mac Swiney, quien hace poco se había declarado en huelga de hambre, por lo cual se la había dejado en libertad.—(U. P.)

MEDIDAS ADOPTADAS POR LOS REBELDES

DUBLIN, 12.— Los partidarios del Estado Libre han transportado tropas en trenes especiales a algunos lugares del interior y han instalado en las montañas escalas de infantería y artillería, para combatir a los rebeldes.—(U. P.)

ASESINATO DE UN POLITICO

DUBLIN, 12. — Oficialmente se informa que el doctor Thos. O'Higgins, hermano del Ministro de Relaciones Exteriores Hevin O'Higgins y cuñado de Mr. Healy, fué asesinado en Mayboro. —(U. P.).

EGIPTO

ATENTADO CONTRA DOS MILITARES

EL CAIRO, 12.—Dos soldados resultaron heridos a consecuencia de una bomba que fué lanzada cuando pasaban por la calle.—(U. P.)

¿THE MONARCH?

THE MONARCH es el Rey de los CIGARRILLOS HABANOS

$1.20

SUIZA

LA COMISION DE DESARME DE LA LIGA POSTERGA SUS SESIONES HASTA MAYO

GINEBRA, 12.—La Comisión de Desarme de la Liga de las Naciones levantó su sesiones hasta Mayo, a fin de permitir a las naciones estudiar detalladamente el plan de desarme general.

Johaux, a nombre de los delegados laboristas, pidió al Consejo de la Liga que se efectuara un desarme moral, como antecedente del desarme material.—(U. P.)

ALEMANIA

LAS IMPORTACIONES Y EXPORTACIONES EN 1922

BERLIN, 12.—Según cálculos oficiales las exportaciones en 1922 sumaron cuatro mil millones de marcos oro y las importaciones seis mil doscientos millones.—(U. P.)

EL INCIDENTE DE GELSENKIRCHEN

BERLIN, 12.— Refuerzos de policía han sido enviados a Gelsenkirchen, a raíz del incidente en el cual un policial alemán fué gravemente herido por oficiales franceses, cuyo automóvil había detenido.

Los compañeros del herido dispasaron entonces contra el automóvil, hiriendo a sus ocupantes.—(U. P.)

EL COMERCIO CON EL BRASIL

BERLIN, 12.—Los importadores de té abogan por la creación de un Banco Alemán-Brasileño y porque de esta manera se facilite el comercio entre los dos países.—(U. P.)

EL FALLECIMIENTO DEL MINISTRO ALEMAN EN CHILE

BERLIN 12.—El Ministro chileno, don Alfredo Irarrázaval Zañartu, presentó las condolencias del Gobierno de Chile, al Ministro de Relaciones, por el fallecimiento del Ministro de Alemania en Santiago.—(U. P.)

LA SITUACION EN MEMEL

MEMEL 12.—Hoy partió de ésta la Comisión interallada. La situación es tranquila.—(U. P.)

ESPAÑA

EL REY IRA A BELGICA

MADRID, 12.—El Embajador de España en Bruselas conferenció con el Rey sobre el viaje que éste proyecta realizar a Bélgica.—(U. P.)

VEINTITRES MILLONES DE PESETAS PARA VIVIENDAS BARATAS

MADRID, 12.—El Ministro del Trabajo está terminando su proyecto completo sobre viviendas. Trata de obtener que se proporcionen viviendas baratas a los obreros. Se tratará de resolver el problema lo mismo que en Inglaterra. Se invertirán con este objeto veintitrés millones de pesetas. —(U. P.)

FELICITACIONES A BENAVENTE

MADRID, 12.—El Ateneo, el Casino y la Sociedad de Autores han telegrafiado a Jacinto Benavente, felicitándole por la condecoración "Al Mérito", que le concedió el Gobierno chileno—(U. P.)

LA VISITA A BARCELONA DEL INFANTE DON FERNANDO

BARCELONA, 12. — En el Palacio de la Industria se realizó un partido de polo, con asistencia del Infante don Fernando, quien almorzó con los organizadores del campeonato y repartió los premios a nombre del Rey. Luego cenó en el Palacio del Marqués de Comillas. Esta mañana visitó los cuarteles y las obras de la futura exposición de industrias eléctricas, siendo recibido por el señor Cambo y por las autoridades. Esta noche se irá a Palma de Mallorca y regresará el Jueves.—(U. P.).

ITALIA

LAS MANIFESTACIONES IRREDENTISTAS DE LOS REPRESENTANTES ALEMANES DEL ADIGE SUPERIOR

MILAN, 12.—La Asociación local de la Liga Italiana ha resuelto invitar al premier Mussolini y al señor De Nicola a poner fin a las manifestaciones irredentistas de los diputados alemanes del Adige superior, en el Reichstag alemán. —(U. P.)

LA CONCURRENCIA DE ITALIA A LA EXPOSICION DE ESTRASBURGO

ROMA 12.—El Gobierno ha encargado al profesor Samarelli la organización de la escción italiana de la Exposición Internacional de Higiene Científica que se verificará en Estrasburgo, durante el próximo mes de Junio, en conmemoración del primer centnario de Pasteur.—(U. P.)

NUMEROSOS ESLOVENOS SE PLIEGAN AL FASCISMO

ROMA 12.—Se anuncia que gran número de eslovenos, en la región de Friuli, se han plegado al fascismo.—(U. P.)

FALLECIMIENTO DE UN EX-DIPLOMATICO

ROMA 12.—El Ministro Plenipotenciario retirado, señor Arturo Reccebustari, ha fallecido. Fué director de la Revista de Derecho Internacional.—(U. P.)

EL PRIMER AÑO DE PAPADO DE PIO XI

ROMA 12.—En la Capilla Sixtina es conmemoró el primer año de Papado de Pío XI con una misa oficiada por el Cardenal Benzano y a la que asistieron los parientes de Su Santidad, el Príncipe heredero de Rumania y su esposa, numerosos Cardenales, los altos dignatarios del Vaticano y Cuerpo Diplomático.—(U. P.)

LA SALUD DE LA EX-REINA DE MONTENEGRO

ROMA 12.—El profesor Pescarola visitó a la ex-Reina Milena de Montenegro, cuyo estado continúa inspirando temores.

La Reina Elena y la Princesa Yolanda permanecen al lado de la enferma.—(U. P.)

LA TERCERA INTERNACIONAL Y LOS FASCISTAS

UN MANIFIESTO DEL COMITE EJECUTIVO DE LA TERCERA INTERNACIONAL

MILAN, 12. — "Il Corriere della Sera" informa que en Viena ha sido descubierto un nuevo manifiesto del comité ejecutivo de la Tercera Internacional en el cual se recomienda hacer uso de todos los medios para impedir la difusión del fascismo fuera de Italia, y pide que se investiguen cuidadosamente las actividades de los emigrantes italianos y que se ataque al Gobierno haciéndole ver la necesidad que existe de "librar a los hermanos italianos de las cadenas del fascismo".

También se urge en ese manifiesto a los afiliados a la organización para que ayuden financieramente al proletariado italiano en su lucha contra el fascismo. Concluye el documento diciendo que "el comité tiene la absoluta confianza de que la obra anti-fascista de los socialistas que residen en los países limítrofes con Italia ser efectiva.—(U. P.).

TRIPOLITANIA

FALLECIMIENTO DE UN AVIADOR MILITAR

TRIPOLI, 12.—El piloto aviador Astoli, herido en el combate del 5 del presente, falleció en el hospital.—(U. P.)

URUGUAY

ACCIDENTE DE AVIACION

MONTEVIDEO, 12.—En circunstancias que el aviador Jorge Zite, acompañado de su mecánico Hubey Fisher realizaba un vuelo en un aparato de su propiedad, debido a una mala maniobra se precipitó contra el suelo, desde una altura de cincuenta metros. El aparato resultó destrozado, pero sus tripulantes resultaron ilesos.—(Especial).

ESTADOS UNIDOS

LOS TERRENOS DE LA EMBAJADA EN SANTIAGO

WASHINGTON, 12.—El Senado acordó autorizar el Departamento de Estado a cambiar el terreno que ocupan los jardines de la Embajada de los Estados Unidos en Santiago, por otros situados frente a la propiedad de la Embajada. —(U. P.)

EL PLAN DEL PRESIDENTE BRUM

IMPRESION QUE CAUSA EN WASHINGTON

WASHINGTON, 12.—La primera impresión causada por el anuncio del plan destinado a la formación de una sociedad de las naciones americanas, elaborado por el Presidente uruguayo, señor Brum, parece ser negativa.

Los funcionarios no han recibido su texto oficial y, por consiguiente se niegan a comentarios, pero las conversaciones habidas en los círculos políticos y diplomáticos indican que hay poca probabilidad de que ese plan sea activamente apoyado en la Conferencia de Santiago.

Sin embargo, ha despertado interés por cuanto significa un punto de partida para una discusión más amplia de las relaciones americanas.—(U. P.)

LAS RECLAMACIONES NORUEGAS

WASHINGTON 12.—El Senado aprobó el proyecto que autoriza el pago de doce millones a Noruega, por reclamaciones motivadas por la requisición de sus buques durante la guerra.—(U. P.)

UN INFORME DE LA COMISION INTERFEDERAL DE COMERCIO AL SENADO

WASHINGTON 12. — La Comisión Interfederal de Comercio informó al Senado que los productores americanos de petróleos tropiezan con dificultades suscitadas por el descrédito practicado en su contra por los gobiernos europeos mientras que, por otra parte, los productores extranjeros de petróleos no tropiezan con obstáculo alguno en los Estados Unidos.—(U. P.).

VINOS

del país al mismo precio de VIÑA vende

Alfredo Blanchard

CALLE LA BOLSA 33

DESMENTIDO DEL CANCILLER ARGENTINO

A UNOS RUMORES DE GESTIONES SOBRE DESARME ENTRE CHILE, ARGENTINA Y BRASIL

BUENOS AIRES 12.—El Canciller declara sin fundamento, en cuanto concierne a Argentina, la versión procedente de Washington, según la cual existirían negociaciones directas entre los Gobiernos chileno, argentino y brasileño para concertar un convenio sobre limitación de armamentos, antes de la Conferencia Panamericana de Santiago.

El Canciller manifiesta que no sabe si otros países negocian tal convenio. Añade que este tema lo estudia Argentina independientemente, con el objeto de llevar su opinión a la Conferencia Panamericana de Santiago.— (ESPECIAL).

EL "PUBLIC JEDGER" COMENTA EL PROYECTO DEL PRESIDENTE BRUM

FILADELFIA 12.— El "Public Ledger", refiriéndose al proyecto del Presidente Brum estima que si ese plan fuera apadrinado por los gobiernos de Río de Janeiro, Buenos Aires, Santiago y Washington, causaría una impresión internacional más profunda que la que puede lograr mientras no se conozca plenamente su génesis y sus padrinos.

"Sin embargo—agrega— la proposición uruguaya, en víspera de la Conferencia de Santiago, tiene una importancia que no debe ser disminuída. La expresión de los pensamientos de la América Latina, en la Conferencia Panamericana de Santiago, puede ser una página de la historia del Nuevo Mundo".

Comenta la similitud de principios existente en el mecanismo propuesto por el Presidente Brum en su proyecto de Asociación de Naciones Americanas y la Liga de las Naciones, y estima que la cláusula referente a la extensión del dominio político europeo carece de valor práctico, considerando que puede tropezar con una reacción desfavorable en el Viejo Mundo, donde se le puede considerar como una innecesaria tentativa de hacer aparecer a la América como una unidad opuesta Europa y Asia. —(U. P.).

LIGEROS TEMBLORES EN EL ESTADO DE WASHINGTON

BELLINGHAN (WASHINGTON) 12.— Ligeros temblores se han dejado sentir en la región. No se sabe que hayan causado daños. (U. P.).

LA CONFERENCIA DE LAUSANNE

COMENTARIOS DE LA PRENSA FRANCESA

PARIS, 12.—Los diarios matinales comentan la gravedad de la situación, alrededor del ultimatum de los turcos relativo a Esmirna.

"L' Echo" de París recomienda que se ejerza una fuetre presión diplomática, valiéndose de Grecia, Rumania y Sureslavia, ya que Francia no podría hacerlo con motivo de su actual acción en el Ruhr.—(U. P.)

A ACTITUD DE FRANCIA PARA CON TURQUIA

PARIS, 12.—La actitud de los franceses para con los turcos, permanece lo mismo.

En los círculos oficiales no se sabe cuándo expira el nuevo ultimatum. Se informa que Kemal Bajá se encuentra en Esmirna.—(U. P.)

MUSTAFA KEMAL REGRESA A ESMIRNA

CONTANTINOPLA 12.—Mustafá Kemal Bajá, alterando sus planes, regresó a Esmirna donde conferenció largamente con el comandante local.

Se cree que Kemal le censuró vigorosamente por su apresurado ultimátum referente a los buques de guerra aliados, pues se cree que el sentir del Gobierno de Angora es más pacífico.—(U. P.)

LAS RELACIONES ENTRE RUMANIA Y TURQUIA

BUCAREST, 12. — Noticias no confirmadas venidas de Bucarest dicen que en la conferencia celebrada entre Ismet Bajá y el Ministro Duca se decidió reanudar las relaciones diplomáticas, en cuanto se lograra una mediación para prolongar la paz turco-aliada.—(U. P.).

Compañía Sud-Americana de Vapores

PASEO A PAPUDO

El nuevo vapor

"TENO"

saldrá para PAPUDO el JUEVES 15 DE FEBRERO, a la 1 P. M.

para regresar a Valparaíso a medio día del Viernes.

PRECIO DEL PASAJE DE IDA Y REGRESO: $ 20,00.

Magnífica orquesta y gran baile en la noche del Jueves

Por mayores informaciones, ocúrrase a

WESSEL, DUVAL & Co.

BUERFANOS Esq. MORANDE, AGENTES

COMPAÑIA TRANSPORTES UNIDOS, ESTADO Esq. BULNES, SUB-AGENTES

Señores Arquitectos e Ingenieros

Contamos con un surtido completo de artefactos sanitarios de la más alta calidad como asimismo de un personal preparado y competente para ejecutar cualquier

Instalación moderna de calefacción central

POR MEDIO DE AGUA CALIENTE, VAPOR O GAS

Servicios de agua caliente para grandes establecimientos y confortables y elegantes salas de baño

Informes y presupuestos en nuestro Depto. Sanitario

MORRISON & CO.

Ahumada 65-77 Santiago.

CHERRIES

Jabón de Gliserina Transparente

Premiado con medalla de oro

Todos los nombres de los cuellos "CORONA" están registrados. Sin embargo, nombres iguales o imitados aparecen en cuellos de otras marcas que de otro modo no se venderían. Por esto no debe usted comprar ningún cuello que no tenga la marca "CORONA" Si no la tiene, es falso.

CUELLOS CORONA DOUBLE WEAR

Un Modelo Para Cada Ocasión

WASHINGTON

Altura. 2½.3½. 4 y 4½ cmts

Exija la marca "CORONA" en cada cuello

VISITE UD. LA CASA GIORDANO & CIA.

PUENTE 686 AL 692 CASI ESQUINA DE ROSAS

HOY MARTES 13

GRANDES REBAJAS DE PRECIOS

$ 3.70	lata aceite, un litro.	$ 2.00	kilo galletas frescas.
1.00	4 paquetes velas.	0.60	lata Pate de Foie.
5.60	botella aceite fino de un litro.	1.00	lata Miel Inglesa.
1.10	kilo arroz Valenciano.	0.80	lata salchichas con frejoles.
1.00	diez paquetes Quaker Gavilla.	0.90	lata Cocoa Superior.
1.00	rollo papel higiénico, tamaño grande.	0.65	lata Sardinas especiales.
1.00	cuatro panes Chocolate Glossia.	0.90	lata Manzanas.
		0.60	caja Jabón Inglés.

ROGAMOS AL PUBLICO CONSULTAR NUESTROS PRECIOS ANTES DE HACER SUS COMPRAS

GRAFICAS DEL EXTERIOR

LOS ORIGINALES DE TODOS LOS CABLEGRAMAS QUE SE INSERTAN EN ESTA SECCION, ESTAN A DISPOSICION DEL PUBLICO EN ESTA IMPRENTA

LA OCUPACION EN LA ZONA DEL RUHR

Las nuevas medidas adoptadas por los franceses. — Declaraciones del Presidente Ebert en Baden. — Una importante decisión del Gabinete alemán. — La resistencia de los obreros en la zona ocupada

Alemania está dispuesta a proseguir la lucha económica hasta el fin

Proyecto sometido al Reichstag para dar al Gobierno poderes dictatoriales para hacer frente a la situación en el Ruhr

BERLIN, 12.—Los Ministros alemanes, desafiando las órdenes francesas, continuarán yendo al Ruhr siempre que lo estimen conveniente. Esta decisión fué tomada en una sesión de Gabinete en que se declaró que la reciente orden francesa era un ataque injustificable a la soberanía alemana, ataque que no estaba amparado por cláusula alguna del Tratado de Versalles.

Una nueva ley de emergencia, dejando al Gobierno con las manos libres y poderes dictatoriales para obrar en el Ruhr ha sido sometida a la consideración del Comité Nacional del Reichstag, siendo probable que la Cámara plena la apruebe a fines de la semana.

El Ministro Becker encareció la aprobación de dicha ley, diciendo que será la mejor prueba, para Francia y el mundo, de que Alemania está dispuesta a continuar su guerra económica hasta el fin, sin tomar en cuenta lo que le costará. Mientras tanto, se dedica principalmente a hacer restricciones en cuanto se refiere a comida, bebida y baile.

En el proyecto figura un párrafo que autoriza al Gobierno a adoptar, sin consultar al Reichstag, las medidas que estime convenientes para hacer frente a la situación en el Ruhr. El diputado Hollmen declaró que los socialistas se mantenían completamente unidos y dispuestos a no flaquear, pero agregó que los nacionalistas no debían glorificarse ni alabar a Herr Cuno como un héroe por haberse aventurado en el Ruhr.

CARL D. GROAT.—(U. P.)

El esfuerzo secular de Francia para gobernar el Rhin

Declaraciones de Ebert en Baden

BERLIN, 12.—Comunican de Karlsruhe que Ebert, dirigiéndose al pueblo de Baden, ha dicho:

"En la invasión francesa del Ruhr y de Baden tenemos un nuevo ejemplo del esfuerzo secular de Francia, que trata de gobernar el Rhin. En el Ruhr se encuentran los recursos más valiosos de Alemania y el entregar dicha región sería dejar a Alemania incapacitada para vivir y, en la actualidad, estamos librando una batalla en defensa de nuestra existencia, como no la ha presenciado el mundo hasta hoy".

Declaró que toda la población del territorio del Rhin y de la cuenca del Ruhr está unida en su determinación de reforzar su resistencia por todos los medios pacíficos, y que lo mismo ocurre en Baden.

Agregó que, en la actualidad era imposible decidir si el mundo estaba preparado para intervenir pero que, en todo caso, "el mundo espera que continuaremos nuestra batalla". Es imposible decir, por ahora, cómo terminará la lucha y cuál será el próximo acontecimiento, "pero—terminó—no podemos someternos a menos de estar dispuestos a entregar por completo nuestra Nación".—(U. P.)

LAS DECISIONES DE LA ALTA COMISION INTERALIADA

COBLENZA 12.—La Alta Comisión Interaliada, con excepción del delegado británico, que se abstuvo de votar, acordó prohibir, desde mañana, la salida de mercaderías de cualquier clase que sean, desde la zona ocupada de Alemania, así como su entrada para dicha región.

Ha sido imposible obtener que esa medida sea derogada en cuanto se refiere a semillas, anilinas o fertilizantes, pero se ha conseguido que se otorguen licencias especiales para los otros artículos, siempre que se pague por ellos un derecho ad valorem del 12 por ciento.

Mientras la crisis de los transportes permanezca en la misma situación, dichas licencias solamente se otorgarán en Baden, pero cuando la situación mejore, podrán obtenerse también en Creffeld, Maguncia, Ludwigshafen y Colonia.

Esta medida es de suma importancia porque ella afecta a toda la zona del Rhin.

La distribución de los recursos de los territorios del Rhin se hará, primeramente, tomando en cuenta las necesidades militares franco-belgas de hulla y carbón; en segundo lugar, a los habitantes de la región y, finalmente, si algo sobra, para los otros alemanes.

Se cree que M. Poincaré se dirigirá a Bruselas, en el curso de la presente semana, para concertar con el Gobierno belga las medidas que se adoptarán, diciéndose que está en estudio la concesión de pasaportes especial para el Ruhr, con lo cual los franco-belgas asumirían por completo el poder en dicha zona.—(U. P.)

NUEVA PROTESTA DE ALEMANIA

A FRANCIA Y BELGICA

WASHINGTON 12.—Se sabe que Alemania envió una nueva nota, hoy, a los Gobiernos de Francia y de Bélgica, protestando contra la ocupación de Offenburgo y Appenweir, asegurando que ella constituye una violación de la Convención del Rhin.—(U. P.)

LOS FRANCESES DETIENEN LOS ENVIOS DE METALES DEL RUHR

BERLIN, 12.—Los franceses comenzaron a detener, a media noche, los envíos de hierro y acero despachados desde el Ruhr.

Los industriales declaran que tienen aprovisionamientos suficientes de esos metales y que la industria metalúrgica del Ruhr, a pesar de estar clausurada puede continuar produciendo hierro y acero durante dos o tres meses, sin que se note perturbaciones en los negocios.—(U. P.)

LOS FRANCESES ESTARIAN DISPUESTOS A ANULAR VARIOS DECRETOS DEL GOBIERNO DE BERLIN

PARA SER VALIDOS, DICHOS DECRETOS HABRIAN DE SER RATIFICADOS POR EL COMANDO FRANCES

BERLIN, 12.—Informaciones procedentes de Essen hacen saber que los franceses se preparan a dictar una orden especial, anulando varios decretos promulgados durante el mes pasado por el Gobierno de Berlín. La orden francesa dejaría establecido que, en adelante, esos decretos no serán válidos a menos de ser refrendados por el Comando francés.

Se dice también, si bien la noticia no ha sido confirmada, que durante Enero los alemanes detuvieron a varios espías franceses que serán más tarde juzgados por la Corte de Leipzig, y que suministraban a M. Poincaré informaciones falsas acerca de la situación del Ruhr.

CARL D. GROAT.—(U. P.)

PUNTOS QUE OCUPARAN HOY LOS FRANCESES

BERLIN, 12. — Se sabe que los franceses piensan ocupar Wesel y Emerich en la frontera holandesa, operación que se realizará mañana, reforzando así el bloqueo.—(U. P.).

EL CONTROL FRANCES EN LA ZONA OCUPADA

DUSSELDORF, 12.—Los franceses ejercen un riguoroso control en el Ruhr, deteniendo en los límites de la zona de ocupación a todos los vehículos que transportan metales y otra clase de mercaderías.

A fines de semana se establecerá un sistema de permisos para sacar esta clase de artículos de la zona ocupada, con el objeto de evitar que se burlen las medidas adoptadas.—(U. P.)

ENTRA EN VIGENCIA LA NUEVA ORDEN

QUE PROHIBE LAS EXPORTACIONES DESDE LA ZONA OCUPADA

DUSSELDORF, 12.—La nueva orden, que prohibe las exportaciones, entró en vigencia a media noche, sin incidentes, a pesar de que varios funcionarios recalcitrantes fueron detenidos y encarcelados.—(U. P.)

FRANCIA NO PROHIBIRA DEL TODO

LAS EXPORTACIONES DEL RUHR

PARIS, 12.—Se anuncia oficialmente que Francia no tiene la intención de prohibir en absoluto las exportaciones del Ruhr sino que permitirá el envío de productos a los países aliados y, posiblemente, a Alemania, siempre que los exportadores paguen un derecho del 26 por ciento sobre el valor de las mercaderías, concediéndoseles, en ese caso, licencias especiales de exportación.—(U. P.)

UNA PETICION DE LOS FRANCESES AL ALCALDE DE ESSEN

BERLIN, 12.—Las autoridades francesas han pedido al alcalde de Essen ayudarles para el caso en que el distrito no alcance a cubrir las necesidades de las tropas.—(U. P.)

LA EXPLOTACION DE LOS FERROCARRILES EN EL RUHR

PARIS, 12.—Los franceses y belgas están a punto de hacerse cargo de toda la explotación de los ferrocarriles del Ruhr, permitiendo a los operarios alemanes trabajar en el caso que así lo deseen pues, de otro modo, esos obreros serán remplazados por franceses y belgas.—(U. P.)

UN ENCUENTRO EN GELSENKIRCHEN

LONDRES, 12.—El corresponsal de "The Central News Agency" en Berlín comunica que dos soldados franceses fueron heridos en un encuentro habido con los alemanes en Gelsenkirchen.—(U. P.)

CRITICAS AL GENERAL LUDENDORFF

BERLIN 12.—En la Comisión de Relaciones del Reichstag los socialistas criticaron al general Ludedorff, porque continuaba usando uniforme a pesar de hallarse retirado. Gesler, contestando las críticas, manifestó que Ludendorff era modesto y digno de emulación.—(U. P.)

LA RESISTENCIA DE LOS TRABAJADORES ALEMANES

BERLIN 12.—El Ministro de Finanzas, comprendiendo que la lucha en el Ruhr depende de la resistencia de los trabajadores, se esfuerza por satisfacer las necesidades de todos los empleados. Ha resuelto que a todos los empleados del Ruhr se les abone los sueldos mayores que sea posible.—(U. P.)

RUSIA

LOS BARCOS JAPONESES Y SU ENTRADA A PUERTOS RUSOS

MOSCOU, 12.—Se ha dirigido al Japón una nota pidiéndole que observe las reglas internacionales y pida permiso antes de que sus barcos de guerra entren a los puertos rusos del Pacífico.—(U. P.).

MEXICO

INCENDIO EN UNA MINA DE PLATA

Finguco se produjo un gran incendio. La mina de Finguco es una de las más grandes minas de plata del Estado de Guanajuato. No se sabe el número de muertos. Hasta ahora han sido recobrado dos cadáveres.—(U. P.).

BRASIL

MOVIMIENTO SEDICIOSO EN RIO GRANDE DEL SUR

RIO DE JANEIRO 12.—Informan de Río Grande que se considera normalizada la situación, que domina en todas partes el Gobierno del Estado.

Se agrega que los sediciosos comenzaron a entregarse a las fuerzas gobiernistas, todos los cuales se encuentran rodeados de las mayores garantías. Muchos prisioneros ignoraban la verdadera situación política del Estado.—(Especial-.

EL MOVIMIENTO SEDICIOSO EN EL SUR

RIO DE JANEIRO, 12. — Comunican de Porto Alegre que las fuerzas rebeldes se disolvieron en Palmeira y que se ha restablecido el orden en Paso Fundo.—(U. P.)

ARGENTINA

UN AVIADOR PERUANO REGRESA A SU PATRIA POR EL TREN INTERNACIONAL

BUENOS AIRES 12.—Por el tren internacional partió de regreso a su patria, el teniente peruano don Baltasar Montoya, que ha obtenido en la Escuela del Palomar su título de aviador militar argentino.

En la estación del Retiro lo despidieron casi la totalidad de sus colegas argentinos y numerosos miembros de la colectividad peruana.—(Especial).

EL ANIVERSARIO DE LA BATALLA DE CHACABUCO

BUENOS AIRES 12.—Los diarios recuerdan que hoy se cumple el 105 aniversario de la batalla de Chacabuco.—(Especial).

LS FIESTAS DE CARNAVAL

BUENOS AIRES 12.—Las fiestas de Carnaval se han desarrollado con su máximum de animación a pesar del tiempo variable.—(Especial).

NOMBRAMIENTOS DIPLOMATICOS

BUENOS AIRES 12.—Se sabe que el Canciller, señor Gallardo, se preocupa de varios nombramientos diplomáticos. Ascenderá a Ministros a los Cónsules Generales en Londres y Amberes, señores Sergio García Uriburu y Augusto Celin Sarmiento, respectivamente. La Legación en París será provista en breve, pero se reserva el nombre de la persona a quien le será ofrecida. Serán llenadas las vacantes de Ministros en Ecuador, por renuncia de la persona que la servía y en Centro América, por haber sido trasladado a México este Ministro.

Otros puestos que se llenarán, son la Legación en el Japón, y otras en Europa, que en breve quedarán vacantes por jubilación de las personas que hoy las sirven. El actual Introductor de Embajadores será propuesto para Ministro en Centro América.—(Especial).

NAUFRAGIO DE UN BUQUE-MOTOR

BUENOS AIRES, 12.—Anoche mientras navegaba con rumbo a Asunción el buque-motor "Mal Abrigo", que conducía un cargamento de sal y que había empezado a hacer agua, se fué a pique.

El buque era de un desplazamiento de 119 toneladas y llevaba un cargamento de 230. Su tripulación era de 13 hombres, incluyendo el capitán.

Todos los tripulantes fueron salvados por una chata del Ministerio de Obras Públicas.—(Especial).

EL PRESIDENTE EN MAR DEL PLATA

MAR DEL PLATA, 12. — Esta mañana el Presidente Alvear visitó el puerto y numerosas fábricas, siendo agasajadísimo.—(U. P.).

ACROBACIAS AEREAS DE UN AVIADOR AFICIONADO

BUENOS AIRES, 12.—En los círculos aeronáuticos se han comentado en forma elogiosas las pruebas de acrobacia que realizó el Sábado en el aeródromo de San Isidro el aviador señor Francisco H. Hentsche, aficionado que tuvo una destacada actuación en las operaciones aéreas que se desarrollaron en los primeros años de la guerra.

Este aviador se elevó a 600 metros, paró el motor y permaneció largo rato sin perder la altura, prueba que es conocida con el nombre de "vuelo a vela".—(Especial).

EL REPRESENTANTE NORTEAMERICANO CONFERENCIA CON EL PRESIDENTE LEGUIA

LIMA, 12. — El Encargado de Negocios de Estados Unidos conferenció con el Presidente Leguía sobre asuntos relacionados con el pleito del Pacífico.—(U. P.).

PARTIDA DE LOS TURISTAS NORTEAMERICANOS

LIMA, 12. — A bordo de los vapores "Ebro" y "Santa Ana" continuaron viaje los turistas norteamericanos.—(U. P.).

EMBAJADOR EXTRAORDINARIO EN URUGUAY

LIMA, 12. — Fué nombrado Embajador a la transmisión del mando presidencial en el Uruguay, el Ministro del Perú en Buenos Aires don Hernán Velarde. —(U. P.).

TARIFAS REBAJADAS

EN LOS VAPORES MAS RAPIDOS PARA LA EXPOSICION DE RIO POR LA MUNSON LINE

DESDE BUENOS AIRES:

1a clase:

Ida y vuelta: $ 270 m|n arg.
Ida: $ 150 m|n arg.

Estos aseadísimos vapores que usan petróleo como combustible, son los más rápidos en aguas suramericanas y constituyen el medio más lujoso y confortable para dirigirse a la gran exposición mundial.

Salones comedores frescos, camarotes grandes con camas (no literas), la mayoría con baño privado, baile con música típica por selectas orquestas americanas, y cocina cuya excelencia ponderará usted a sus amigos.

PROXIMAS SALIDAS DE BUENOS AIRES:
"PAN AMERICAN", FEBERO 28.
"WESTERN WORLD", MARZO 15.
"SOUTHERN CROSS", MARZO 29.
"AMERICAN LEGION", ABRIL 12.

POSTERIORMENTE CADA DOS SEMANAS.

Solicite el folleto descriptivo de los vapores administrados por la MUNSON LINE, que contiene otros valiosos e interesantes datos.

Administradores de los vapores del Gobierno Estado Unidense

MUNSON STEAMSHIP LINES

AGENTES LOCALES:
Grace Line — American Express Co.
SANTIAGO—VALPARAISO

Comprar en Gath & Chaves es economizar dinero

HOY es el SEGUNDO DIA de las GRANDES LIQUIDACIONES, por fin de estación, que con éxito sorprendente se iniciaron ayer

LOS PRECIOS BAJISIMOS de nuestras ofertas no tienen parangón posible

Se incorporan a las Secciones anunciadas ya, las Secciones cuyos textos copiamos a continuación:

EN BONETERIA HOMBRES:

CAMISETAS de media manga y calzoncillos cortos, algodón, punto calado, la pieza, a $ 6.90

CAMISETAS de algodón, mangas largas, punto calado, la pieza, a $ 6.90

CALZONCILLOS largos, haciendo juego, la pieza $ 7.90

Camisetas de algodón, blancas, lisas, media manga, clase fina, la pieza $ 7.90

UN SALDO DE CALZONCILLOS cortos, de algodón, punto calado, artículo muy durable, la pieza... $ 6.90
CALCETINES de algodón superior, negros, punta y talón reforzados, el par... $ 2.25
CALCETINES de hilo de Escocia, negros, rica calidad, varias clases, el par... $ 6.90

EN ZAPATERIA NIÑOS

SANDALIAS en box calf color, calidad superior, desde $ 8.90

SANDALIAS en cuero blanco, calidad superior, desde $ 9.50

BOTINES en gum metal negro, para niños, desde $ 14.50

BOTINES en gum metal color, para niños, desde... $ 16.50
ZAPATONES en gum metal negro, para niños, desde... $ 15.90
ZAPATONES en charol, para niños, desde $ 15.90
ZAPATONES Y ZAPATILLAS en box calf color, para niñas, a... $ 23.50
ZAPATONES Y ZAPATILLAS en box calf negro, para niñas, a... $ 22.50
ZAPATONES Y ZAPATILLAS en charol, para niñas, a... $ 22.50

EN GUANTES Y PAÑUELOS:

GUANTES de hilo, blancos, finos, con baguette negras, para señoras, el par $ 6.50

GUANTES de hilo, color, largos, para señoras, el par $ 8.50

GUANTES de seda, para señoras, en colores de novedad, con los dedos reforzados, el par $ 11.90

GUANTES de seda, negros, mosqueteros, con baguette blancos, para señoras, el par $ 19.50

GUANTES de hilo color, con un broche de presión, para caballeros, el par $ 5.80

GUANTES de hilo blanco, para militares, artículo de mucha duración, el par... $ 5.50
PAÑUELOS de algodón, blancos, lisos, para caballeros, la docena... $ 11.40
PAÑUELOS en batista de algodón color, para caballeros, la docena... $ 12.00
PAÑUELOS de hilo, blancos, para caballeros, la docena... $ 39.00

EN BLANCO:

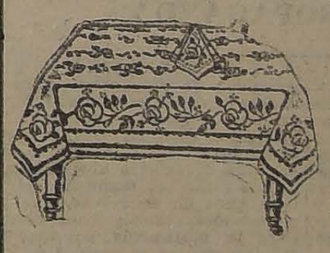

SABANAS de crea especial, con vainilla, tamaño 160x300 centímetros, cada una, $ 15.90

SABANAS de crea especial, con vainilla, tamaño 200x250 centímetros, cada una, $ 17.90

SABANAS de crea especial, con vainilla, tamaño 200x300 centímetros, cada una, $ 19.90

SABANAS de crea especial, con vainilla, tamaño 225x300 centímetros, cada una $ 29.90
CUADRADOS de lienzo, calidad extra, con vainilla, tamaño 65x65, cada uno... $ 3.95
CUADRADOS de lienzo, calidad extra, con dibujos de vainilla en el centro, tamaño 65x65, cada uno... $ 3.95
TOALLAS afelpadas, en colores rosa y celeste, cada una... $ 4.95
MANTELES para té, en rico damasco de color, tamaño 160x160, cada uno... $ 15.90
MANTELES para té, en rico damasco de color, tamaño 170x170, cada uno... $ 19.90
MANTELES para té, en rico damasco de color, tamaño 170x200, cada uno... $ 21.90
MANTELES para té, en rico damasco de color, tamaño 170x250, cada uno... $ 26.90
SERVILLETAS para té, rico damasco de color, la docena... $ 12.00

EN LUTOS:

UN GRAN SALDO DE VESTIDOS de velo, negros, modelos de última novedad, desde... $ 79.00
VESTIDOS de lana, modelos muy novedosos y bien adornados, forrados en seda, desde... $ 95.00
GUARDAPOLVOS en rica alpaca negra, modelos muy prácticos, a... $ 59.00
MANTOS en etamina de lana, clase muy fina, con guarda ancha y calados... $ 39.50
EL MISMO ARTICULO ANTERIOR, en silesiana, clase fina, a... $ 59.00

UN GRAN SALDO DE BLUSAS de seda fina, variedad de modelos, desde... $ 59.00
CARTERAS grandes, en cuero marroquí inglés, a... $ 29.00
MONEDEROS en cuero fino, a... $ 5.90
UN SALDO de sombreros de fina seda, desde... $ 49.00
BLUSAS en crepé negro, artículo práctico, en todos los talles, a... $ 9.90
BATAS en velo algodón, negras, bordadas, a... $ 39.90

GATH & CHAVES

VALPARAISO

(DE NUESTROS CORRESPONSALES EN VALPARAISO)

EL PRESIDENTE DE LA REPUBLICA VISITA AYER EL CRUCERO SUECO "FYLGIA"

SE LE TRIBUTAN LOS HONORES DE ORDENANZA

La recepción de hoy en el "Fylgia".—El almuerzo de despedida de de mañana en Las Salinas

Poco después de las 3 de la tarde de ayer el Presidente de la República pasó a visitar al crucero sueco "Fylgia".

La comitiva del señor Alessandri, el Ministro de Guerra señor Silva Campo, el sub-secretario de Marina, señor Cifuentes; el Director General de la Armada, vice-Almirante Aguirre; el Intendente de la provincia y otros funcionarios, se embarcó en la lancha presidencial, a las 3 P. M. arribando a bordo del "Fylgia" momentos después.

En tierra, rindieron los honores de ordenanzas los regimientos Coraceros y Maipo.

Al embarcarse el Presidente, las naves de Guerra surtas en la bahía izaron su empavesado completo, disparando las salvas reglamentarias de 21 cañonazos.

Al llegar el Presidente al "Fylgia", se izó en el mástil de proa la bandera presidencial chilena y la banda ejecutó inmejorablemente el himno nacional.

S. E. fué recibido por el comandante del "Fylgia" y por el Ministro de Suecia, quienes hicieron la presentación de la oficialidad, mientras la marinería cubría guardia de honor. Después de recorrer la cubierta principal de la nave, el señor Alessandri y comitiva bajaron a la cámara del Comandante, donde se les ofreció una copa de champaña.

Brindó el Ministro de Suecia, contestando el Ministro de Guerra, señor Silva Campo.

Pocos momentos después, el señor Alessandri pasó a cubierta, donde los cadetes hicieron una brillante presentación gimnástica en honor del Presidente, la que terminó con un hermoso desfile de la tripulación.

En seguida, el señor Alessandri se despidió del Comandante y oficiales, emprendiendo con su comitiva el regreso a tierra.

Al abandonar la nave, junto con arriarse la insignia presidencial, S. E. fué despedido con una salva de 21 cañonazos.

Llegado el Presidente a tierra, se le tributó una nueva salva, esta vez por todas las naves de guerra, arriando el empavezado.

LA RECEPCION EN EL "FYLGIA"

Hoy, en la tarde, el comandante y oficialidad del "Fylgia" ofrecerán una recepción a bordo, en honor de la sociedad porteña y vi[illegible]marina.

Mañana, en un tren especial, que saldrá a las 11 de la mañana, saldrán del puerto los jefes y oficiales del "Fylgia", para asistir a un almuerzo de despedida que les ofrecen los jefes y oficiales de nuestra Armada.

EL SENADOR DON HECTOR ZAÑARTU

Va a Quintero en hidroavión

Ayer a las 10 de la mañana, el senador don Héctor Zañartu se dirigió a Quintero con el objeto de visitar la base de aviación naval.

Partió a la hora indicada de la estación de las Torpederas en el bote volador Guardia Marina Zañartu, piloteado por el teniente Franke, y arribó sin novedad a su destino a las 11 1|2.

Según se nos informó, en Quintero el señor Zañartu fué recibido por el jefe de la aviación naval, capitán de Campo y por la tripulación de los pilotos aviadores navales, quienes detenidamente el sitio en que se fundará la base, e interesándose por su construcción.

El señor Zañartu fué invitado a almorzar por el capitán Campo y oficiales presentes.

Mañana en la tarde, el Tolten zarpará con rumbo al Callao.

INFORMACIONES DEL INTERIOR

(DE NUESTROS CORRESPONSALES)

VALDIVIA

PROSIGUE DESARROLLANDOSE EL PROGRAMA DE FESTIVIDADES DE LA SEMANA VALDIVIANA

RESULTADOS GENERALES DE LOS CAMPEONATOS DE TENNIS

En los campeonatos atléticos de Chumpullo triunfa Valdivia con 38 puntos

(De nuestro corresponsal, por telégrafo)

VALDIVIA, 12. — Ha seguido desarrollándose con bastante éxito el programa de festividades de la Semana Valdiviana.

Anoche se efectuó un gran baile en los salones del Club Valdivia al que asistió una enorme concurrencia, pudiendo anotar entre ella numerosas y distinguidas familias de nuestra sociedad.

En la Plaza se oragnizó un hermoso juego de serpentinas, que también obtuvo bastante éxito y al cual concurrió una gran cantidad de público, prolongándose hasta altas horas de la noche.

Ediciones especiales de los diarios de la ciudad

"El Diario de Valdivia" sacó ayer una edición extraordinaria y de gran lujo con treinta y dos páginas ilustradas con los mejores paisajes de la región y con las fotografías y resúmenes de las vidas de los más distinguidos hombres de negocios, industriales, comerciantes y damas de la sociedad.

De preferencia dedica extensos artículos al senador señor Yáñez y a los diputados señores Oettinger y Cárdenas.

Respecto al señor Yáñez, dice el diario, que es un gran hombre público y eminente político que ha gastado grandes energías en pro del mejoramiento de las numerosas actividades e intereses de la provincia.

Agrega el escritor que el señor Yáñez es poseedor de una amplia visión continental y que es un hombre que no omite sacrificios de ninguna especie para servir mejor los intereses de la provincia, en particular y del país en general.

La copa Duhalde la ganó definitivamente el señor Enrique Felió.

El Gran Premio lo obtuvo brillantemente la señorita Sudelia Soto.

La copa Harnecker se la adjudicó el señor Juan Frek.

La copa Oettinger fué adjudicada a la señorita Sudelia Soto.

En los demás torneos obtuvieron los primeros puestos los señores Carlos Urrutia, Paulino Serra, y E. Bustos Sánchez.

Resultado de los campeonatos atléticos de Chumpullo

Ayer se efectuaron los grandes campeonatos atléticos en los campos de Chumpullo, con enorme asistencia que aplaudió frenéticamente a los vencedores.

Vinieron en trenes especiales de Temuco numerosas familias que regresaron algunas el mismo día a su ciudad.

En las diferentes pruebas efectuadas obtuvieron el triunfo las siguientes personas:

Señores Oscar Frías y A. Molina, cien metros planos.

E. Catalán y F. Hum, doscientos metros.

E. Catalán y R. López, ochocientos metros.

M. Martínez, cinco mil metros.

Julio Quiroz, lanzamiento del disco.

Julio Rivera, lanzamiento de la bala.

Julio Quiroz, lanzamiento del dardo.

C. Scheenerberg, salto alto con impulso.

Julio Quiroz, lanzamiento del martillo.

C. Scheenerberg, salto largo con impulso.

Julio Moreno, salto de la garrocha.

En los campeonatos ciclistas resultaron victoriosos los siguientes señores:

En los mil metros llegó primero el señor Fortunato Gentina y en

Resultado de los campeonatos de tennis

Los resultados generales de los campeonatos de tennis de la Semana Valdiviana, han sido los siguientes tres mil y cinco mil metros obtuvo el triunfo el señor Humberto Martínez.

El cómputo de los puntos da el triunfo a la ciudad de Valdivia

Hecho el cómputo de los puntos, éste arrojó el número mayor sobre la ciudad, correspondiendo a Valdivia 38 puntos, a Temuco 36 y a Concepción 16.

Después de terminado el torneo el público se retiró muy satisfecho del resultado de las pruebas como asimismo de la correcta ejecución de ellas.

Viajeros de distintas ciudades que llegan a presenciar las fiestas

VALDIVIA, 12. — Hoy llegó a esta ciudad con el objeto de presenciar las fiestas acuáticas, el Curso de Economía Doméstica de Osorno, el cual seguirá mañana viaje al vecino balneario de Niebla y después a los demás balnearios de Corral.

Las fiestas han atraído gran cantidad de espectadores de las ciudades de Santiago, Valparaíso, Concepción, Temuco, Río Bueno, Osorno Puerto Montt y Ancud, encontrándose completamente ocupados los hoteles y las casas de pensión y particulares.

Certamen de tiro

VALDIVIA, 12.— En el certamen de tiro al blanco, fueron premiadas las siguientes personas: señores Rosamel García, Pablo Hermán, Germán Doering, Roberto Konig, José Salgado, Germán Attermath, José Estrada, Héctor Lomboy, José Laffitte, Abelardo Lillo, Fernando Ríos y Santiago Valenzuela.

Otras pruebas

VALDIVIA, 12.— La carrera de seis mil metros fué ganada en primer lugar por el representante de Concepción, señor Rogelio López, siguiendo después el señor Justo Franco y Manuel Marillanca.

Campeonato de Water-Polo

VALDIVIA, 12.— Por el campeonato de water-polo, se batieron los clubs "Neptuno" y "Esparta", ganando el primero de ellos por dos contra cero.

Los resultados en los campeonatos de natación fueron los siguientes:

Carrera de cincuenta metros: señores Germán Gank, primero, y David Melo, segundo.

Carrera de ciento cincuenta metros: señores Ernesto eckederff, Miguel Soto.

Carrera de quinientos metros: señores Rosendo Rebolledo y Alberto Velásquez.

Carrera de mil metros: señores Rosendo Rebolledo y Germán Gank.

El concurso acuático

VALDIVIA, 12.— El comercio se mantiene clausurado en celebración de las fiestas de la Semana Valdiviana.

Hoy se efectuó el concurso acuático, en presencia de enorme público que había invadido el malecón y de numerosas embarcaciones de todas clases que navegaban en el río repletas de gente.

Las diferentes pruebas se verificaron con bastante éxito, obteniendo el triunfo en la carrera submarina el señor Domingo Borlando.

Viajeros

VALDIVIA, 12.— Se han dirigido a Europa la señora Emilia S. de Bruning y su hija Margot.

—Con el mismo destino han partido el señor Reinaldo Deppe y las señoritas Marta Bussenius e Hilda Gunckel.

—Han regresado los señores Blas Pimentel, Adicto Militar de la Embajada Brasileña y el señor Darío Salas.

INTENTO DE SUICIDIO

(De nuestro corresponsal por telégrafo)

VALDIVIA, 12. — Juana Figueroa, en circunstancias que se encontraba en completo estado de ebriedad intentó poner fin a sus días arrojándose al río.

Al ver algunas de las personas presentes que una mujer caía al agua, se arrojaron al río logrando salvarla.

Interrogada después por qué había tomado dicha determinación, no contestó poniéndose a llorar porque no la habían dejado darse la muerte.

LAS GRANDES REGATAS VERIFICADAS CON MOTIVO DE LAS FIESTAS DE LA SEMANA VALDIVIANA

INTERVINIERON EMBARCACIONES DE LOS DIFERENTES CLUBS DE REGATAS DE LA CIUDAD

Algunos datos sobre los botes ganadores y los clubs a los cuales pertenecen

VALDIVIA 12. — Como ya lo hemos anunciado, como iniciación de las fiestas de la Semana Valdiviana, se verificaron en el río las grandes regatas, en las que intervinieron numerosas embarcaciones en representación de los clubs de regatas de esta ciudad.

En estas pruebas, como se recordará, ganaron entre otros los botes: "Eolo", "Esmeralda", "Cóndor", y otros que figuran inscritos en los principales clubs de la ciudad.

A continuación damos algunos datos sobre las embarcaciones y sus tripulantes:

El bote "Esmeralda", del Club Arturo Prat, que intervino en las carreras, obteniendo el primer puesto en la segunda prueba, era tripulado por los señores: M. Angermeyer, capitán y los bogadores, David Melo, David Olavarría, Eugenio Carrasola, Luis Sáez y Osvaldo Daforno.

El guigue "Palias", del Club Arturo Prat, y que intervino en la primera carrera interna, era tripulado por los señores: Leopoldo Guarda, capitán y por los bogadores Rubén Osses, A. Reuss, B. Crema y Agüero.

El bote "Saturno", perteneciente al Ruder Club Valdivia, era tripulado por los señores: Gustavo Matte, capitán; Pedro Pablo Fuentes, timonel; y bogadores Jorge [illegible], Francisco Kittimer, [illegible] Herrmann, Rodrigo Koch y [illegible] Watemberg.

EL CLUB ARTURO PRAT

Damos a continuación una breve reseña histórica de uno de los más importantes clubs de regatas y que es el más antiguo, el Arturo Prat.

El Club de Remeros Arturo Prat fué fundado el 3 de Noviembre de 1888, adquiriendo su primer bote, la Esmeralda en el año 1897, y en el transcurso de los años 1898-1911, adquirió el bote "Eolo".

En este último año de 1911, resolvió comprar el bote "Esmeralda" a Francia, adoptando igual resolución en 1922, año en que agregó a sus embarcaciones 2 más del tipo internacional de regatas.

Este Club ha ganado consecutivamente los campeonatos de botes desde el año 1918, hasta la fecha habiendo obtenido los siguientes premios:

Copa Municipal en 1908; Copa Eldoro Yáñez, en 1918-1920; Copa Caupolicán donado por don Alberto Haverbeck en 1919-1920, y la de Pablo Ramírez en el año 1921.

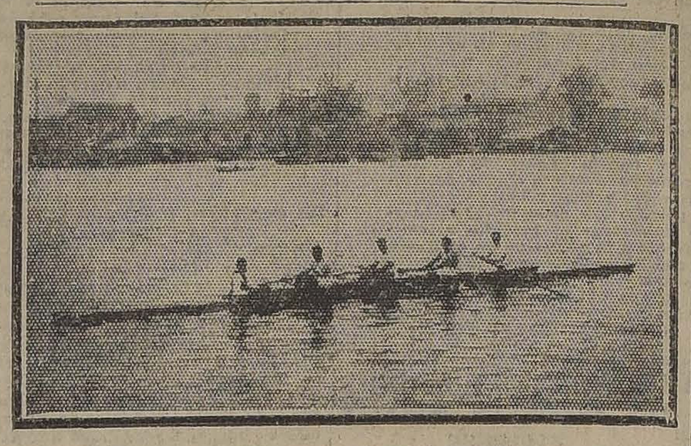

GUIGUE "PALIAS" DEL CLUB ARTURO PRAT

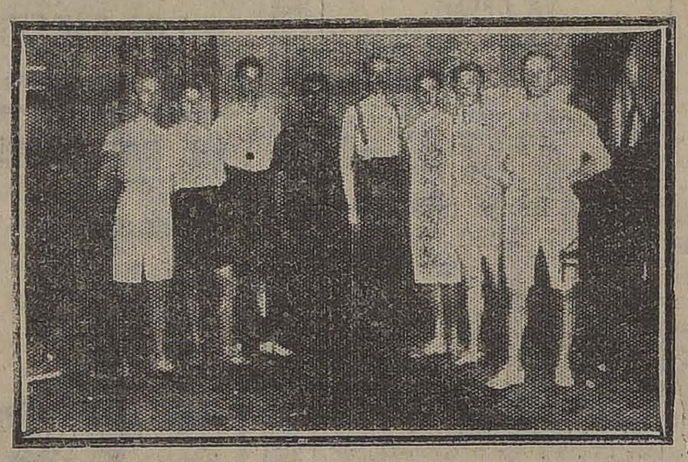

TRIPULANTES DEL BOTE "SATURNO" DEL RUDER CLUB VALDIVIA

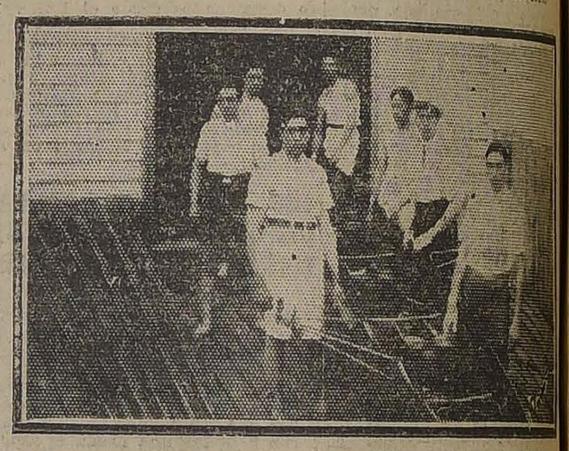

TRIPULANTES DEL BOTE "ESMERALDA" DEL CLUB ARTURO PRAT

EL SALITRE EN ESPAÑA

SE DESVANECEN LOS CARGOS FORMULADOS POR NUESTRO CONSUL EN CADIZ CONTRA EL ENCARGADO DE LA PROPAGANDA

El conocido salitrero señor Moisés Astoreca, que visitó el año último los servicios de propaganda del salitre en España, ha enviado al Directorio de la Asociación Salitrera un informe en el cual se consignan las siguientes interesantes opiniones que extractamos y que están en contradicción absoluta con las expresadas a nuestro Gobierno por el Cónsul Millán acerca del trabajo de propaganda del señor Juan Gavilán en España:

"En Valencia asistí a una exposición de muestras, donde el salitre tenía un pabellón cerca del que exponía nitrato de cal de Noruega.

En Madrid asistí a una exposición agrícola en que nuestro salitre estaba bien presentado en un kiosko que fué visitado por miles de agricultores.

Como en todas las Delegaciones de la "Asociación", los gastos de propaganda tienen que encuadrarse dentro de la suma que le consulta el presupuesto, tratando de obtener el mayor provecho posible.

Los medios y métodos de propaganda empleados por nuestro Delegados son bien conocidos, y creo que en general no tenemos gran cosa que aprender de nuestros rivales, quienes en más de una ocasión los han copiado al pie de la letra.

Es indudable que no podemos seguir los sistemas del Stickstoff Syndicat, que gasta en Alemania solamente más de £ 300,000 al año y que sólo en regalos reparte lo que nosotros gastamos anualmente en España.

Otro ejemplo nos hará ver la desventaja notable en que estamos colocados frente a nuestros rivales por la falta de fondos. La producción de sulfatos de amoníaco en Francia alcanza a 50,000 toneladas al año, lo que representa la mitad del consumo anual, y gastan los productores en propaganda un millón de francos al año. Francia nos consuma 300,000 toneladas de salitre al año y gastamos en la propaganda en ese país y en Argelia, Túnez y Suiza, aproximadamente la mitad de aquella suma.

El cargo que se hace a nuestro Delegado en España respecto a su actuación de propagandista de los abonos rivales, es completamente infundado. Desde hace más de diez años el señor Gavilán está dedicado exclusivamente a la propaganda de nuestro abono y antes de esa fecha era empleado, por la Casa Cros de Barcelona, que tiene grandes instalaciones propias para la fabricación de superfosfatos y que es la casa que compra salitre chileno en mayor cantidades, para el consumo en España, sin perjuicio de vender sulfato de amoníaco, nitrato de cal y otros abonos nitrogenados.

Como todo el mundo lo sabe, los suelos deben ser abonados según su composición y es por lo tanto muy frecuente el tener que abonar las tierras también con fosfatos y potasa, además del salitre, para obtener así un rendimiento mayor en las cosechas.

Por lo tanto si el señor Gavilán ha recomendado alguna vez el uso del salitre en unión con los fosfatos y potasa, no ha causado ningún daño a nuestra propaganda, ya que dichos abonos se completan dando un rendimiento mayor, cuando el uso simultáneo de todos ellos es necesario.

Durante mi estada en los diferentes países de Europa, tuve ocasión de conocer la opinión que tienen nuestros diversos Delegados, sobre la actuación y capacidad del señor Gavilán, y todos estuvieron de acuerdo en que el señor Gavilán es uno de los más preparados y cuya actuación en los Congresos que celebran periódicamente los Delegados en Europa era de las más distinguidas.

Personalmente durante mi estada en España pude constatar el alto prestigio que se ha conquistado el señor Gavilán entre las corporaciones científicas, agrícolas y comerciales así como también entre las esferas de Gobierno.

Para resumir el resultado de mi visita a España y de la opinión que me merece la actuación de nuestro Delegado, debo decir que su actividad, inteligencia y dedicación a la propaganda me causaron la mejor impresión, pudiendo convencerme personalmente de la sin razón de los cargos que en su contra se han formulado".

DE LA SOCIEDAD DE VALDIVIA.—

SEÑORITA JUANITA ADRIASOLAF.

El Director d Educación Primaria ha prometido volver a Valdivia

EL OBJETO DE ESTE VIAJE SERIA PRESENCIAR LOS EXAMENES DE MARZO

VALDIVIA, 12.— El Director de Educación Primaria, señor Darío Salas, ha prometido volver en Marzo a esta ciudad a fin de presenciar los exámenes que han de rendir en ese mes nuestros cursos de perfeccionamiento.

La Junta Comunal de Educación ha autorizado la matrícula escolar en los días comprendidos entre el 20 del presente mes y el 1.o de Marzo próximo.

LA VOZ DE LAS PROVINCIAS

"La Discusión" de Chillán

FEBRERO, 11. — Habla de la exposición fructícola que ha de verificarse en Concepción en el mes de Abril del año en curso, bajo los auspicios del Servicio de Agrónomos Regionales de la República.

Hace referencia al auge que ha adquirido la industria de la fruta en la región, pudiendo considerarse desde luego como una de las actividades que más influencia ejercitan en el mantenimiento de la situación económica en las provincias del centro del país.

Por desgracia — agrega, en la región del Ñuble no se advierten los adelantos de la industria fructícola, quizá porque los hombres de campo no han pensado todavía en la importancia que ella tiene y puede tener en el porvenir.

Termina creyendo que la provincia no quedará sin representación en la exposición de Concepción, pues hay un grupo reducido de hacendados que se dedican a esta rama de la agricultura y que pueden presentar con brillo la exhibición de sus productos.

"El Malleco" de Angol

FEBRERO, 10. — Se refiere a las leyes de previsión social y a la constante prédica de hombres como Yáñez, Quezada Acharán, Juan Enrique Concha y otros hicieron cuando comenzaron a dictarse las primeras leyes al respecto.

Enumera las diferentes medidas que se tomaron entonces y que tenían relación directa con estas leyes, como la creación de la Caja de Retiro del Ejército y de la Armada, etc.

Agrega que sin embargo hay aún un inmenso número de hombres que no cuentan con ninguna ayuda, siendo éstos los empleados particulares. Hay un proyecto al respecto que se encuentra en las carpetas de la Cámara, pero por desgracia su tramitación es muy lenta y hay pocas expectativas de que esa ley camine.

Termina diciendo que se impone que avancemos algo en el camino de la previsión social, no debiéndose olvidar los derechos de los empleados particulares y su triste situación actual.

"El Llanquihue" de Puerto Montt

FEBRERO, 10. — A propósito de los roces de bosques que se efectúan en la región habla de ellos y de la preocupación que ha despertado en la prensa del país.

Cree que la destrucción de los bosques por medio del fuego es altamente perjudicial para los intereses de la región, pues son las principales fuentes de recursos.

Dice que no se ha legislado absolutamente sobre este procedimiento cruel de quemar montañas enteras para hacer pasteos, y si alguien se ha mirado por la seguridad de los pueblos circunvecinos.

Cree que el Gobierno y la representación parlamentaria de la provincia deben tomar cartas en el asunto haciendo lo posible porque se dicten leyes que reglamenten los roces.

INSTITUTO METEOROLOGICO DE JULIO BUSTOS N.

12 DE FEBRERO DE 1923

OBSERVACIONES METEOROLOGICAS LOCALES

Temperatura del aire, máxima, 26.0; mínima, 8.5.

Irradiación solar, máxima, 50.2 mínima, 7.0.

Barómetro a 0 y 45 latitud mm.), máxima, 715.8; mínima, 714.2.

Humedad relativa, máxima, 96; mínima, 33.

Velocidad del viento (kilómetros por hora), máxima, [illegible] mínima, 0.0.

Nebulosidad (décimos nublados), máxima, 5; mínima, 0.

Evaporación en 24 horas 1.9.

Viento dominante, SSW.

Kilómetros recorridos por el viento en 24 horas, 154.0.

Manchas del sol, ninguna. Hidrometeoros, Rocío.

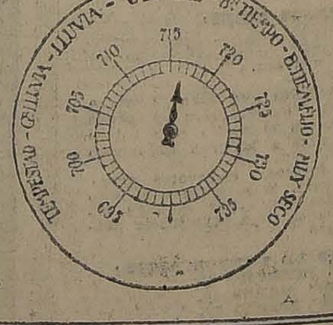

OBSERVACIONES METEOROLOGICAS GENERALES DEL TIEMPO EN EL PAIS:

Arica, Sur despacio, despejado.

Iquique, calma, despejado.

Tocopilla, Sur-oeste, despejado.

Antofagasta, Oeste despacio, despejado.

Taltal, Sur regular, despejado.

Caldera, calma, despejado. Fuerte temblor, a las 16 h. 15 m.

Copiapó, calma, despejado Fuerte temblor, a las 16 h. 10 m.

Coquimbo, Noroeste débil, nublado.

Ovalle, calma; despejado.

Illapel, Sur regular, despejado.

Petorca, Suroeste regular, despejado.

Los Andes, Norte suave, despejado.

Quillota, calma, despejado.

San Fernando, calma, despejado.

Talca, Sur regular, despejado.

Linares, calma; despejado.

Chillán, Sur fuerte, semi-nublado.

Concepción, Sur despacio; despejado.

Los Angeles, Norte despacio, despejado.

Angol, calma, despejado.

Traiguén, Sur despacio, despejado.

Temuco, Sur despacio; despejado.

Nueva Imperial, despejado.

Valdivia, cubierto, despejado.

Loncoche, calma, despejado.

Río Bueno, Norte regular, nublado.

Osorno, Noroeste, nublado.

Puerto Montt, Norte despejado amenazante.

Chacao, Noreste, lluvia.

Ancud, Norte fuerte, lluvia.

RADIO:

Juan Fernández, calma, despejado.

Isla Huafo, Noreste regular, semi-nublado.

EL TRAGICO FALLECIMIENTO DEL MINISTRO DE ALEMANIA, SEÑOR VON ERCKERT

LA LEGACION ALEMANA HA SIDO MUY VISITADA POR DIVERSAS PERSONALIDADES DIPLOMATICAS, GUBERNATIVAS Y SOCIALES QUE HAN IDO A EXPRESAR SU CONDOLENCIA

Se preparan las solemnes honras que se harán a los restos del señor Von Erckert y que se efectuarán posiblemente el Jueves próximo

El cortejo llega anoche a las 12 a Pucón para seguir viaje hoy a Freire, donde serán embarcados los restos por ferrocarril

Después de una peregrinación accidentada a través de las montañas, el cortejo que acompaña los restos del Ministro de Alemania señor von Erckert, llegará hoy a Pucón, desde donde serán conducidos hasta la red longitudinal en la estación de Freire para ser trasladados a la capital.

LOS ACOMPAÑANTES DEL SEÑOR VON ERCKERT

En el Diario Alemán se recibió ayer el siguiente telegrama:

"Pucón, 12.—A las 8.30 A. M.—El señor Gerntholz, de Valparaíso, uno de los que sufrieron el accidente que causó la muerte del Ministro alemán, sufre de dolores al pecho y sofocación, molestias que al parecer no ofrecen peligro.

El señor Andwanter, de Concepción, el otro acompañante, padece solamente de la dislocación de un brazo que no tiene gravedad, pues fué capaz de ayudar a elevar al señor von Erckert hasta el campamento después del accidente.

Falta saber el informe de los médicos, porque lo que digo es lo que manifiesta un viajero que llegó del lado argentino.—Oellerich".

SE PREPARAN LOS FUNERALES

Entretanto, el Gobierno, el Cuerpo Diplomático y la colonia alemana activan los preparativos para las solemnes funerales que se harán a los restos del señor von Erckert.

Invitado por el Canciller, hoy a las 12 M., concurrirá al Ministerio de Relaciones Exteriores el Decano del Cuerpo Diplomático y Nuncio Apostólico, señor Aloisi Masella, a fin de tomar las disposiciones conducentes para la efectuación de los funerales.

VISTA DE UN CAMPO DE NIEVE AL PIE DE LA CUMBRE DEL SHOSHUENCO, A UNA ALTURA DE 2.300 METROS, VISTO DESDE EL MOCHO

Los representantes de las instituciones alemanas se reunieron anoche en el Club Alemán y se ocuparon de los preparativos de las honras fúnebres, acordando sesionar hoy.

Según hemos podido informarnos, los funerales se llevarán a efecto el Jueves próximo conduciéndose los restos al Cementerio de Disidentes para ser depositados en el mausoleo de la familia Gundlach.

EL COMERCIO ALEMAN CERRARA SUS PUERTAS EN SEÑAL DE DUELO

Circula entre el comercio alemán un convenio para cerrar las puertas en señal de duelo el día de los funerales del Ministro von Erckert y poder concurrir a los funerales.

DELEGACIONES DE VALPARAISO

De Valparaíso vendrán delegaciones a los funerales, como también de Temuco en el convoy y otros trenes.

EL CORTEJO NO LLEGA HASTA HOY A PUCON

"Pucón, 12. — El cortejo no podrá estar en este punto antes del Martes. No sabemos si acompañarán al cortejo los señores Gerntholz, Andwanter y Bruechert, de Valparaíso.

Seguiré informando más tarde. —Oellerich".

SE PREPARA EL TRASLADO A SANTIAGO

El señor Anderson, secretario de la Legación alemana, que se ha trasladado a Temuco, envió por su parte el telegrama que sigue:

"El Intendente envía el Lunes un carro mortuorio a la estación de Freire para esperar la llegada del cortejo.

El cadáver será embarcado en el nocturno y llegará a Santiago posiblemente el Martes. — Anderson".

EL CORTEJO PERNOCTA A 40 KILOMETROS DE PUCON

A las 6 de la tarde se recibía este telegrama que nos fué proporcionado:

"Pucón, 12.—El cortejo del Ministro terminará la jornada de hoy a cerca de 40 kilómetros de aquí. De un momento a otro se espera la noticia sobre si seguirán o no camino durante la noche.

De ningún modo, estará en esta antes de las 10 A. M. de mañana.

Hasta ahora no ha llegado a este pueblo ninguna persona con representación gubernativa para recibir el cortejo.

Seguiré informando.—Oellerich".

EN VALDIVIA NO SE TIENEN NOTICIAS DEL CORTEJO

(De nuestro corresponsal, por telégrafo)

Valdivia, 12.—Hasta este momento, las 14.10, no se tienen noticias acerca del arribo del cadáver del Ministro señor von Erckert a Pucón.

El Intendente espera por instantes la noticia de haber llegado a Pucón el cortejo.

EL CORTEJO LLEGA ANOCHE A PUCON

(De nuestro corresponsal, por telégrafo)

Pucón, 12.—3.30 P. M.—El cortejo del Ministro llega hoy a las 12 M. en compañía del señor Gerntholz y Bruechert.

Este pueblo recibirá en la capilla en la cual se ha erigido un hermoso catafalco.

LOS RESTOS LLEGARON A PUCON

(De nuestro corresponsal por telégrafo)

Valdivia, 12.—Los restos del Ministro von Erckert llegaron hoy a Pucón y mañana seguirán a Freire.

AYER SE PRODUCE UN CHOQUE ENTRE OBREROS HUELGUISTAS

DE LA FABRICA DE TEJIDOS "EL SALTO" Y LA POLICIA

A CONSECUENCIA DE ESTA INCIDENCIA RESULTAN HERIDOS VARIOS OBREROS Y GUARDIANES

En la sección respectiva de nuestro diario, hemos venido informando de las incidencias habidas últimamente en la Fábrica de Tejidos "El Salto", con motivo del estado de huelga declarado por los obreros.

PARTICIPACION DE OTRAS COLECTIVIDADES

Una vez que se hubo tenido conocimiento en algunas instituciones obreras de la capital del movimiento iniciado por los trabajadores de esa Fábrica, se designaron algunas comisiones a fin de que vigilaran este movimiento y obtuviera el éxito que se deseaba.

Entre estas instituciones figura la I. W. W.

Para hacer más efectivo el movimiento, los dirigentes de la huelga habían acordado realizar un mitin para el día de ayer, a fin de protestar en común de las medidas adoptadas por la Gerencia de la Fábrica en el sentido de haber aceptado que trabajase gente extraña al personal.

Este mitin se debía verificar en el local del Patronato de San Ramón.

En efecto, minutos después de las tres y media se daba comienzo a esta reunión, durante la cual reinaba la más completa tranquilidad.

SE PRODUCE EL INCIDENTE

Pero, a las 4.30, llegaban al mismo local varios obreros pertenecientes a la I. W. W., quienes, según las informaciones proporcionadas por la policía, aprovechando las circunstancias que varios obreros salían de la fábrica, intentaron agredirlos e incitaban a los demás manifestantes para ir en contra de la Gerencia de ese establecimiento.

A las cinco treinta de la tarde llegaba a "El Salto" el auto del gerente de la fábrica, señor Seemann.

En vista de ésto, los obreros, se nos ha informado en la misma fuente, quisieron asaltar el coche ante cuyo procedimiento hubo de intervenir la policía.

En esta situación se produjo un incidente entre obreros y guardianes, que trajo como consecuencias, que cayeran heridas personas de ambos bandos.

NOTA ENVIADA AL INTENDENTE POR EL PREFECTO DE POLICIA

Con motivo de estas incidencias, el Prefecto de Policía señor Bustamante, ha enviado al Intendente de la provincia, la siguiente comunicación:

"Santiago, 12 de Febrero de 1923 —Paso a dar cuenta a US. de las desgraciadas incidencias, — y en las que hubo que lamentar varios heridos, — ocurridas en la tarde de hoy en la celebración de un comicio de los huelguistas de a Fábrica de Tejidos El Salto.

Como a las 3 y media P. M., empezó a reunirse en el local del Patronato de San Ramón, Valdivieso esquina de Av. El Salto, un grupo de obreros en huelga de la fábrica mencionada, con el objeto de protestar por haberse aceptado en dicho establecimiento algunos operarios ajenos a la huelga.

Ese comicio se celebraba con tranquilidad hasta que, como a las 4 30, llegó un grupo de elementos exaltados en su mayoría de la I. W. W., grupo que al acercarse la hora de salida de la fábrica, empezó a provocar desórdenes y a incitar a la gente a tomar represalias contra la dirección del establecimiento.

Estos individuos, aunque independientes de los obreros que formaban el grueso del comicio, fueron poco a poco tmand una actitud agresiva, viéndose obligado el piquete de guardianes de la 9.a, que resguardaba el orden, a cerrarles el paso hacia la fábrica para impedir atentados.

En esta oportunidad y siendo más o menos las 5.30 de la tarde, llegó de la ciudad en dirección al Oriente, el auto N.o 627, en que se dirigía a la fábrica el gerente con Oscar Seemann.

Tan pronto lo vieron los agitadores intentaron cerrarle el paso, debiendo la policía apresurarse a resguardarlo. Pero esta actitud no logró apaciguar los ánimos, sino que, por el contrario, dió origen a un franco ataque en contra del gerente, apedreándose el auto y a la policía, que lo defendía; cayó aquí herido en la cabeza el guardián de la 9.a, Domitilo Amigo.

Ante este ataque, el inspector don Luis Fuenzalida, al mando del piquete, ordenó despejar la calle a la marcha de los caballos, contestando los huelguistas con una verdadera lluvia de piedras y de huevos de cera llenos de ácido nítrico, cayendo inmediatamente otro guardián herido. Dicho oficial entonces ordenó desenvainar los sables y dispersar a los atacantes.

Siempre lanzando piedras, los manifestantes retrocedieron, introduciéndose en su mayoría a la carnicería de Carlos López, Valdivieso N.o 99, o al local del Patronato, para juntarse con los demás obreros tranquilos. Del grupo que se introdujo a la carnicería, varios subversivos siguieron apedreando a mansalva a los guardianes más cercanos, especialmente al dragoneante Miguel Silva, al que hirieron en la cabeza dejándola desatentado. Dicho dragoneante, llegado que hubo al portón quiso sacar su sable para defenderse, pero fué herido nuevamente en el brazo derecho, quedando inmosbilitado para toda defensa con dicha arma. En estas circunstancias, sus atacantes, comprendiendo su situación, renovaron las pedradas y le dispararon un balazo, sin que pueda precisarse desde dónde, salió el tiro; por lo que Silva debió sacar con la mano izquierda su revólver y hacer dos disparos sobre el grupo, de uno de los cuales resultó herido en el muslo izquierdo el obrero Alfredo Vásquez Lazo.

La llegada de más tropa permitió luego restablecer el orden.

En los incidentes relacionados, resultó también con una herida contusa el obrero Miguel Diochetti. Por parte de la policía y a más de los guardianes heridos ya nombrados, hubo que lamentar las lesiones sufridas por los guardianes Juan B. González y Avelino Urrea, también a piedra. Todos los heridos fueron atendidos en la Posta N.o 2 de la Asistencia Pública.

Resultó además herido de gravedad el caballo Lucifer, de la 9.a Comisaría, con herida a piedra en la mano izquierda.

Momentos más tarde llegaba el infrascrito con los demás jefes superiores del Cuerpo al lugar del suceso, procediendo desde un principio a practicar las investigaciones del caso para fijar las responsabilidades. Pudo así imponerse, por averiguaciones practicadas entre los mismos obreros, de que el origen de los incidentes había sido el ataque hecho a la policía a pedradas, en los momentos en que ésta quiso salvar al señor Seemann del atentado de que se le iba a hacer víctima; pudo también comprobar que los verdaderos causantes del choque entre la policía y los obreros fueron los elementos subversivos de la I. W. W. que, persiguiendo un plan general, puesto en práctica ya varias veces, pretenden dar carácter agresivo a todas las manifestaciones obreras.

Este plan, por otra parte de manifiesto con los ataques perpetrados últimamente contra trabajadores y contra la fuerza armada en los últimos movimientos obreros en las fábricas de sombreros de Providencia y de tejido de Yungay. El mismo espíritu ha animado hoy a dichos elementos de la I. W. W. al atacar al guardián Belarmino Morales, en Recoleta esquina de Unión, cuando se dirigía a su cuartel conduciendo al caballo herido en los incidentes, guardián que fué salvado exclusivamente con la oportuna llegada del comisario de la 10.a, señor Hércules Beltrami, que acudió en su auxilio con un piquete de guardianes montados. Al mismo espíritu parece también obedecer, aunque aún no puede precisarse categóricamente, el atentado grave cometido contra un pobre trabajador de la Panadería La Concal, por no aceptar las indicaciones de cierto elemento armado al cual se ha dado en llamar la Guardia Roja, y que pretende imponer por la fuerza las decisiones de ciertos dirigentes extremistas.

Lamentando sinceramente los desgraciados incidentes, de que doy cuenta y que en todos sus detalles pongo hoy en conocimiento de la justicia criminal, debo manifestar a US. que la policía bajo mis órdenes se mantendrá firme en la lucha a que quieren arrastrarla los elementos subversivos, en resguardo del orden público, y de los elementos obreros tranquilos que piden la libertad del trabajo.

Dios guarde a US. — J. Bustamante, Prefecto".

BOLIVIA ANTE SUS ASPIRACIONES PORTUARIAS

EL MINISTRO Sr. JAYMES FREIRE ENTREGO EN LA TARDE DE AYER A NUESTRA CANCILLERIA LA REPLICA DEL GOBIERNO DE LA PAZ A LA RESPUESTA DE CHILE SOBRE LA PETICION DE REVISION DEL TRATADO DE 1904

El Ministro de Relaciones, señor Izquierdo, se impondrá de ella en la tarde de hoy

A indicación de nuestro Gobierno, nuestro representante diplomático en La Paz reclama por los términos injuriosos contra Chile empleados en artículos de prensa por el señor Franz Tamayo

El Gobierno del Altiplano manifiesta a nuestro representante que lamenta lo ocurrido y que no se hace solidario de esas publicaciones a pesar de ser el señor Tamayo abogado consultor de la Cancillería de ese país, no consultando, en consecuencia, el sentir de ese Gobierno

BOLIVIA ANTE LAS ASPIRACIONES PORTUARIAS

En nuestra edición del Domingo último anticipamos la noticia de que el Gobierno de Bolivia había instruído a su representante en Santiago para que replicara a nuestra Cancillería la respuesta que el señor Luis Izquierdo dió a la petición del Altiplano para que se revisara el Tratado de 1904.

Según esa misma información y que confirmamos en nuestra edición de ayer, el Ministro de Bolivia, señor Jaymes Freire, envió en la tarde de ayer a la Cancillería el texto de la nota boliviana.

Esta nota se mantiene en reserva mientras ella no sea conocida por el Ministro señor Izquierdo, que debe llegar a la capital por el expreso de mediodía de Valparaíso.

A pesar de todo, existe un cierto optimismo para estimar la cuestión, creyéndose que llevadas las cosas por un camino sereno como hasta aquí se ha hecho, podrían acercarse las ideas para entrar después por una senda que permita satisfacer los deseos de Bolivia para tener un puerto en el Pacífico y que esté también de acuerdo con las teorías sustentadas por nuestra Cancillería.

LAS PUBLICACIONES EN LA PAZ EN CONTRA DE CHILE

Hace algunos días dimos cuenta que el funcionario del Ministerio de Relaciones Exteriores de Bolivia, señor Franz Tamayo, había hecho en uno de los diarios de La Paz una serie de publicaciones en que se hacían comentarios poco favorables a nuestro país, con motivo de la firma del Tratado de Paz de 1904.

LA CANCILLERIA INSTRUYE A NUESTRO MINISTRO PARA QUE RECLAME ANTE EL GOBIERNO BOLIVIANO

Nuestra Cancillería, en conocimiento oficial de esas publicaciones, instruyó a nuestro Ministro en La Paz, señor don Emilio Rodríguez Mendoza, para que presentara una reclamación formal, tanto más que ellas eran firmadas por un funcionario del Ministerio de Relaciones de Bolivia, como es el señor Tamayo.

Cumpliendo con esas instrucciones, el señor Rodríguez Mendoza hizo la presentación a la Cancillería de La Paz.

EL GOBIERNO DE BOLIVIA NO SE SOLIDARIZA CON LOS ARTICULOS DE TAMAYO

Respondiendo la Cancillería de Bolivia a la reclamación de nuestro representante, le manifestó que ese Gobierno lamenta esas publicaciones, no haciéndose solidario de ellas el Gobierno del Altiplano, a pesar de que han sido hechas por un funcionario de la administración, como es el señor Franz Tamayo, que ocupa el cargo de abogado-consultor del Ministerio de Relaciones de Bolivia.

Expresa, al mismo tiempo, la Cancillería de La Paz a nuestro Ministro, señor Rodríguez Mendoza, que en ningún caso las publicaciones del señor Tamayo, han reflejado el sentir del Gobierno de Bolivia.

EXPOSICION REGIONAL DE FRUTAS Y LEGUMBRES

Se efectuará en Rancagua en la segunda quincena de Marzo próximo

Se ha dado la autorización necesaria para que en el teatro que posee la Escuela Profesional de la segunda quincena del mes de Marzo próximo la exposición re-

Puente sobre el río Ranquil

El señor José Z. Hoffmann ha enviado al Ministerio de Obras Públicas una comunicación pidiendo se le autorice para construir por cuenta propia un puente sobre el río Ranquil, en Gorbea.

El Ministro de Industria

En la mañana de hoy regresará a la capital el Ministro de Industria y Obras Públicas señor Paredes, que, como se sabe, se encontraba en Concepción.

Defunciones

Febrero 12.— Rosa Carreño, de 1 año; Sabina Lizana, de 1; Manuel Espergen, de 1; Juana Torti, de 1; Basilio Yáñez, de 57; Belisario Abrigo, de 45; María Ahumada, de 13; José Pérez, de 28; Carlos Mendoza, de 27; Casimira Marchant, de 30; Sara Verdugo, de 18; Alberto Petters, de 20; Rosalía Guajardo, de 43; Rebeca Farías, de 3; Francisco Onazo, de 81; Emma Tapia, de 45; Susana Allende, de 76; María Rojas, de 63; Alberto Gabarroche, de 17; Ricardo Román, de 58, y 14 niños menores de un año.

ANOCHE SE SUSCRIBE EL PACTO DE CONSTITUCION DE LA NUEVA MAYORIA MUNICIPAL

SE APRUEBA UN PROGRAMA DE BUEN GOBIERNO COMUNAL Y SE DEJAN LOS PUNTOS EN DISCUSION DEL CUESTIONARIO PARA SU RESOLUCION POR LA NUEVA JUNTA DE ALCALDES

Texto del convenio

El Viernes la nueva combinación pedirá la remoción de la Junta de Alcaldes si la renuncia de ésta no se ha producido antes

La nueva Junta de Alcaldes estará compuesta de los señores Ugalde, Retamales y Martínez, para la 1.a, 2.a y 3.a alcaldías, respectivamente

Después de varios días de activas gestiones anoche ha quedado constituída la nueva mayoría municipal, que está formada como se sabe, por los regidores radicales señores Ugalde, Osorio, Manríquez y Besoaín, los conservadores señores Cariola y Martínez, los demócratas señores Retamales y Quiroga y el radical independiente señor Ugarte.

Como lo anticipó "La Nación", desde el primer día en que se formalizaron las gestiones encaminadas en este sentido, la nueva mayoría se ha formado venciendo los obstáculos y en contra de lo que se decía en otros diarios.

Un hecho curioso hay que anotar: el block-radical-conservador-demócrata se formó en el día del aniversario de la fundación de la ciudad.

LA REUNION DE LA TARDE

Poco después de las 6 de la tarde conferenciaron en el International Sporting Club los regidores radicales con su representante señor Labarca imponiéndolo de sus puntos de vista que apreciar la situación.

Cerca de las 6 y media, se reunían en el mismo sitio los representantes de las tres fracciones señores Labarca, Tizzoni y Torres Lucero.

La conferencia se prolongó hasta las ocho y media discutiéndose ampliamente los puntos del cuestionario radical que habían quedado en estudio en la reunión anterior.

SE SUSCRIBE EL PACTO

A media noche se reunieron nuevamente los delegados en el Club Radical y suscribieron el siguiente pacto que viene a dar término a su misión y a constituir el block radical-conservador-demócrata:

Reunidos don Guillermo Labarca Hubertson, en representación de los regidores radicales de la I. Municipalidad, señores Osorio, Ugalde, Manríquez y Besoain; don Emilio Tizzoni, en representación de los regidores conservadores señores Cariola y Martínez, y don Luis Torres Lucero, en representación de los regidores demócratas señores Retamales y Quiroga, acuerdan la unión de sus respectivos representados con el objeto de formar una mayoría municipal que se haga cargo de la administración de la ciudad sobre las siguientes bases:

1. La primera Alcaldía será desempeñada por un radical, la segunda por un demócrata y la tercera por un conservador.

2. Los regidores de la mayoría procurarán asistir a todas las sesiones, a fin de dar oportunidad a la fiscalización de la minoría.

3. Se tratará con el mayor empeño de resolver el problema tranviario, de acuerdo con los intereses de la ciudad.

4. Se adoptará el sistema de taxímetros para los automóviles de arriendo, estableciendo la libre competencia entre los proveedores de dichos aparatos.

5. Se estudiará cuidadosamente la confección de un nuevo presupuesto municipal, y se gestionará por todos los miembros de la mayoría la reunión de la Asamblea de Mayores Contribuyentes que en su oportunidad deba pronunciarse sobre él.

6. La inversión de los fondos destinados a la pavimentación se hará de acuerdo con las resoluciones de la corporación.

7. Se reorganizará, en forma de hacerla más eficiente, la inspección municipal de los diversos servicios.

8. Sin perjuicio de la fiscalización general y en beneficio de la conservación de la raza a se ejercerá una vigilancia especial sobre el expendio de leche, cuya adulteración perjudica a los niños, y sobre la trata de blancas, que perjudica a los hombres.

9. Se cambiarán periódicamente los comisarios de la policía de aseo.

10. En el desempeño del Juzgado de Policía Local, los alcaldes se comprometen a no sobreseer las sanciones a que puedan dar margen los denuncios respectivos de los inspectores, sino en el caso de presentación escrita de los interesados y en forma de dejar constancia de las causales de sobreseimiento.

11. En el nombramiento de empleados municipales se aplicarán estrictamente las incompatibilidades establecidas por la ley.

12. Se pedirá el nombramiento de un inspector del Tribunal de cuentas que investigue la situación de la tesorería.

13. Se revisarán los decretos del Alcalde señor Silva Espic.— Santiago, 12 de Febrero de 1923. — (Firmados).— Guillermo Labarca Hubertson, Emilio Tizzoni Luccianno, Luis Torres Lucero.

SOBRE LA RATIFICACION DEL ACUERDO

Después de firmado el pacto, será necesario para que entre en vigencia, que sea ratificado por la Agrupación Departamental Demócrata, pues, como se recuerda, los ediles de ese partido tienen prohibición de pactar con los regidores que aprobaron el alza de las tarifas tranviarias. Se nos ha informado que este trámite será llenado sin dificultad por el organismo directivo del Partido Demócrata, pues existe en esa Agrupación muy buen espíritu para solucionar cuanto antes la cuestión municipal.

LA REMOCION DEL ALCALDE

De acuerdo con el punto 1.o del compromiso, la nueva mayoría dará número para que la Corporación sesione el Viernes próximo a objeto de conocer de la renuncia de los Alcaldes, si ésta se ha producido ya, o en su defecto pedir la remoción del Alcalde.

LA NUEVA JUNTA DE ALCALDES

Como hemos informado, existe en la mayoría el propósito de llevar la siguiente Junta de Alcaldes: primero, señor Pedro León Ugalde; segundo, señor Nicasio Retamales; y tercero, señor Calixto Martínez.

LA EMPRESA DE TRANVIAS TIENE UN CAPITAL DECLARADO DE £ 8.038,394

SEGUN EL ULTIMO BALANCE, LA EMPRESA OBTUVO UNA UTILIDAD ALGO MAYOR DE 2% SOBRE SU CAPITAL EFECTIVO

El señor Juan Tonkin dirigió ayer la siguiente comunicación al Ministro del Interior:

"Señor Ministro del Interior:

El Honorable Senador por Santiago, señor Torreblanca, en la sesión del Honorable Senado del 8 del actual, se sirvió pedir se dirigiera oficio a US. para que enviara a esa corporación ciertos datos relativos a la Compañía que represento. Al imponerme de la versión oficial de la sesión de la H. Cámara, publicada el 9 de los corrientes, he considerado que podía facilitar la acción de US. adelantándome a enviarle los datos a que el señor Senador se refiere. Ellos son:

1.o Capital efectivo con que cuenta la Empresa de Tracción y Alumbrado Eléctrico

La Compañía, constituída por escritura ante don Abraham del Río, el 1.o de Setiembre de 1921, cuenta con un capital de £ 8.250.000 totalmente pagado, y, en consecuencia, efectivo, dividido en acciones de una libra esterlina cada una. Si por capital efectivo entiende el señor Senador la verdadera relación entre el capital y los valores de la Compañía, puedo adelantar a US. lo siguiente: el constituirse la compañía, el aporte de la Chilian Electric Tranway and Light Co., Ltd., y sus asociados, consistió en las instalaciones y negocios de la Chilian Electric en Chile, y 1 millón 500.000 libras esterlinas en dinero efectivo.

Para estimar el valor de las instalaciones y negocios de la Chilian Electric, se pidió una tasación a los señores Rafael Edwards, ingeniero consultor de diversas empresas y, especialmente, consultor especialista en electricidad de los Ferrocarriles del Estado, a quien entre otros títulos a su favor, abona su ingerencia en la electrificación de la I Zona; a don Horacio Valdés Ortúzar, ingeniero electricista de reconocida reputación y Director Gerente de la Compañía del Ferrocarril Eléctrico de Santiago, a San Bernardo, durante muchos años; y a don Arturo E. Salazar, profesor de Electrotecnia de la Universidad de Chile; quienes, practicando una tasación en la cual no incluía el valor del contrato existente, entre la Municipalidad de Santiago y la Empresa de Tranvías, no fijaron el valor del contrato en sí, o sea, lo que en francés se llama "fonó de commerce"; y su tasación en resumen alcanza a las siguientes cantidades:

Tranvías.	£ 4.249.031
Luz y fuerza.	3.419.363
Avalúo contrato de arrendamiento de Florida .	$ 370.000
Total.	£ 8.038.394

Los bienes de la Compañía Nacional de Fuerza Eléctrica, incluías £ 1.500.000 de capital efectivo, todos sus derechos y su negocio, fueron adquiridos por mutuo acuerdo con sus dueños, por la suma global de £ 3.000.000, de las cuales se pagaron £ 2.250.000 en acciones y 750.000 libras esterlinas en obligaciones con 8 o|o de interés y 1 o|o de amortización.

2.o — Último balance de la misma Empresa

La Compañía no ha hecho más que un balance de las operaciones realizadas hasta el 30 de Junio de 1922, en conformidad a lo dispuesto en el artículo 38 de los estatutos; balance que, aún cuando la ley no le impone la obligación de publicarlo, fué dado a luz por la Compañía, en los diarios de la mañana, los días 22 y 24 de Diciembre último. Y deja testimonio el balance, de que la utilidad producida no excede mucho del 2 o|o sobre su capital efectivo.

Acompaño, sin embargo, seis ejemplares de la Memoria presentada a la Junta General de Accionistas últimamente celebrada, en la cual se incluye el balance antenicho.

3.o — Monto de las contribuciones pagadas, y de las que paga actualmente

Para obtener el monto de las contribuciones pagadas, habría necesidad de registrar la contabilidad en los veinte años que tiene la Compañía el servicio de tranvías, que fueron pagadas por la antecesora de la actual Sociedad. Según los contratos, la Compañía paga o hace las siguientes contribuciones o prestaciones:

A la Municipalidad de Santiago.— a) La energía eléctrica por 800 lámparas de arco, más los gastos de conservación y mantenimiento de las mismas, y renovación de carbones; b) La conservación del pavimento de las entrevías y de 50 cms. a cada lado del riel; c) la reconstrucción del pavimento a razón de 2 kilómetros por año, en los casos previstos por el contrato, y en que la Municipalidad ordene realizarla.

Al Fisco. — La contribución sobre el capital de la Empresa ascendió, el año pasado, a $ 1.219.666.13.

Además el monto de las otras contribuciones fiscales, incluso la de estampillas, asciende a más o menos cincuenta mil pesos al año.

En el contrato de 1910 es estableció además una contribución en dinero sobre una base de $ 100.000, como mínimum, contribución que debía aumentar a medida que el cambio internacional subiera de tipo; y esta contribución fué pagada por la Compañía desde 1910, hasta el momento en que, desconocido el perfeccionamiento de ese contrato por la Municipalidad, se vió la Compañía en la necesidad de suspender su pago.

4.o — Nómina de los accionistas chilenos y extranjeros

Según los estatutos de la Compañía, las acciones son al portador o nominativas. La emisión de títulos provisorios al constituirse la Sociedad, se hizo en acciones al portador, y éstas pertenecen: 6 millones de libras esterlinas, en acciones a la Chilian Electric Tranway & Light Co., Ltd., y sus asociados, de las cuales £ 140.000 en acciones ordinarias, pertenecen a la Compañía General de Electricidad Industrial, y £ 2.250.000 a la Compañía Nacional de Fuerza Eléctrica, que deberá distribuirlas entre sus accionistas.

Las anteriores informaciones, me parece que satisfacen el objeto que persigue el señor Senador; y con sentimientos de consideración muy distinguida, soy de US. atento servidor.

JUAN TONKIN TL.,
Director Delegado.

LA REGLAMENTACION EN LOS SUELDOS Y ASCENSOS DEL PERSONAL

DE LA ADMINISTRACION PUBLICA

EL GOBIERNO PERSIGUE UNA FORMA MAS PRACTICA DE LLEVAR LA CONTABILIDAD SIN PERJUICIO DE QUE CON ESTA MEDIDA SE OBTENGA UNA ECONOMIA EN LOS GASTOS DE LA NACION

En nuestra edición del Sábado último dimos cuenta a nuestros lectores que el Gobirno nabía acordado nviar al Congrso un mensaje con el que acompañaba un proyecto de ley reglamento de los sueldos del personal de la administración pública, como asimismo los ascensos de ese mismo personal.

En este proyecto, en que el Gobierno ha querido buscar una norma fija para obtener la mejor contabilidad de la administración y que tras este fin se puede obtener una pequeña economía, no se ha pretendido, como nos lo ha dicho uno de los ecretarios de Estado, hacer de este estudio un proyecto de economía propiamente dicho, ya que en él no se ha tomado en cuenta los descuentos en forma proporcional, sino, como lo hemos dicho, una medida de buena administración.

Según este proyecto, todos los sueldos y asignaciones fijados a los diversos empleos y funciones de la administración pública estarán representados por cantidades que correspondan a mensualidades divisibles por 25.

En caso contrario se reducirán desde luego a las cantidades inmediatamente inferiores suspectibles de tal operación.

Esta disposición no se aplicará a los sueldos y asignaciones inferiores a 200 pesos mensuales.

El pago de dichos sueldos y asignaciones se efectuará, en lo sucesivo, respecto del personal que ingrese a la administración o que sea promovido, en la siguiente forma:

El personal que ingrese gozará durante el primer año de servicios del 75 por ciento de la remuneración total asignada al empleo o función, y sólo desde el segundo año entrará en el goce íntegro de ella.

En los casos de ascenso o promoción, el funcionario gozará de la totalidad de la remuneración fijada al nuevo empleo o función después de 18 meses de servicios en él.

La diferencia entre las remuneraciones fijadas al empleo o función que ha de servir y al nuevo, se dividirá en cuotas de 25 por ciento cada una, y el funcionario ascenwiwo gozará de una renta equivalente a la remuneración fijada al primer empleo más una cuota proporcional a un 25 por ciento semestral.

Cuando se produzcan respecto de un mismo empleado promociones sucesivas, se aplicará esta misma regla tomando por base inferior la remuneración efectiva que perciba.

La disposición enunciada anteriormente es aplicable, en su caso, a las suplencias e interinatos, cuando proceda el pago de remuneración.

Para el cómputo de las sesiones de jubilación, retiro y montepío servirá de base el sueldo efectivo que perciba el empleado, con arreglo a las asignaciones fijadas con motivo de los ascensos.

En el presupuesto para el año 1924 se consultarán los sueldos y asignaciones con arreglo a las disminuciones que puedan hacerse en los sueldos hasta dejarlos divisibles por 25.

UNA DELEGACION DE MEDICOS DE LA FUNDACION ROCKEFELLER

NOS VISITARA EN BREVE PARA HACER ESTUDIOS E INVESTIGACIONES EN PRO DE LA SALUBRIDAD E HIGIENE PUBLICA DE CHILE

El Gobierno de Chile invita oficialmente a la "Rockefeller Fundation", ofreciéndole toda clase de facilidades para que desarrolle su cometido

Recordarán nuestros lectores que hace algún tiempo anunciamos que la Fundación Rockefeller, que con un alto espíritu altruista hace estudios en todos los países del Orbe, pensaba designar una comisión de su seno para hacer estudios e investigaciones en pro de la salud e higiene pública de nuestro país.

Esta benéfica institución, a la cual dedica parte de su actividades en provecho del bienestar de los habitantes de los distintos países del mundo ha ofrecido recientemente su concurso para hacer en Chile esos estudios.

"La Chile American Asociation" se ha dirigido últimamente a nuestro Gobierno ofreciendo los servicios de la Fundacion Rockefeller.

Inmediatamente de recibirse esta nota de ofrecimiento, el Ministerio del Interior se ha apresurado a contestarle, manifestándole que junto con aceptar tan honroso ofrecimiento de la Rockefeller Fundation, que reportará positivos servicios en beneficio de la higiene pública, le garantiza todas las facilidades que sean necesarias para desarrollar su altruista labor.

Termina el Gobierno, invitando oficialmente a dicha institución para que practique en nuestro país las investigaciones científicas que crea conveniente.

Por otra parte, el señor Garcés Gana se ha dirigido al Ministerio de Relaciones Exteriores, para que instruya a nuestro Embajador en Washington, a fin de que invite a nombre de nuestro Gobierno a la Fundación Rockefeller a practicar la visita que se ha insinuado.

EL ARZOBISPO DE SANTIAGO SE ENCUENTRA

CASI RESTABLECIDO

POR INTERMEDIO DEL CARDENAL GASPARRI S. S. PIO XI LE ENVIA UN TELEGRAMA DE SALUDOS

Monseñor Errázuriz contesta deseando al Jefe de la Iglesia Católica un próspero pontificado

Una general impresión de alivio ha producido en el público, la noticia de la mejoría del jefe de la Iglesia chilena, Monseñor Errázuriz, quien ha sido ya dado de alta por los doctores que le atienden.

Ayer el número de visitantes a la casa del señor Arzobispo fue extraordinario, ya que no sólo se trataba de felicitarle por su mejoría sino también por cumplir un año de Gobierno de la Iglesia, el actual Papa Pío XI.

Con este motivo el Cardenal Gasparri, ha enviado a nombre del Santo Padre, el siguiente cablegrama a Monseñor Errázuriz:

"El Santo Padre con paternales augurios envía de todo corazón a V. E., apostólica bendición, invocando celestiales confortaciones en su enfermedad".

Monseñor Errázuriz ha contestado en la siguiente forma:

"Excelentísimo Cardenal Gasparri.— Roma. Muy reconocido a la eternal benevolencia del Santo Padre y un poco mejor de mi enfermedad, me complazco en representarle humildemente en el aniversario de su coronación, mis votos por un largo y próspero pontificado. — **Crescente Errázuriz, Arzobispo de Santiago de Chile**".

ELABORACION DE NITRATO DE POTASIO

La "Sociedad Chilena Explotadora de Potasa" empleando el procedimiento Prudhomme

Debido al procedimiento del conocido ingeniero francés señor Francisco Prudhomme, podrá antes de poco darse principio a la elaboración de este importante producto que tanto consumo tiene en el comercio mundial y cuyo alto precio asegura un buen rendimiento al capital que se invierta en esta industria.

El procedimiento Prudhomme permite elaborar las sales potásicas de Pintados, extrayendo toda la potasa con un costo muy reducido, debido a la eficiencia de la maquinaria que requiere un pequeño gasto de combustible y permite una economía muy apreciable en la mano de obra.

Desde hace muchos años que se perseguía la idea de poder producir el Nitrato de Potasio en el país; pero no se había conseguido la forma de hacerlo a causa de la dificultad de no disponer de un procedimiento que permitiera separar las otras sales existentes en el salar de Pintados (Tarapacá).

Ha cabido en suerte a M. Prudhomme resolver este problema de suma importancia para la economía nacional. Contando Chile con los dos elementos necesarios—nitrato y potasa—su costo tendrá que ser muy inferior al que cuesta producirlo en Europa y Estados Unidos donde lo elaboran con sales extraídas en el país pero teniendo que comprar el salitre en Chile. Esta circunstancia tan favorable permite la formación de la Sociedad Chilena Explotadora de Potasa que se constituye con un capital de $ 3.000,000—siendo de pago por ahora $ 600,000—divididos en 60,000 acciones de diez pesos cada una, totalmente pagadas, y las que gozarán de un interés preferido de 10 por ciento anual.

El bajo precio de estas acciones permite suscribirlas a quienes quieran y por cualquier cantidad.

Este valor de las acciones de pago se destinará a la construcción de una pequeña oficina con capacidad para producir de seis a ocho toneladas diarias. Una vez probada prácticamente la producción de esta oficina y con las mismas utilidades que se vayan obteniendo, se dará comienzo a la construcción de una oficina con capacidad productora de 35,000 quintales mensuales, o sea 20,000 toneladas anuales.

La inversión de capitales en este negocio se recomienda por sí sola; pues a más de las grandes y seguras utilidades que han de obtener los accionistas elaborando un producto que tiene gran demanda y que no puede producirse sintéticamente, hace además una inversión a oro dado que el producto va a venderse en moneda esterlina—asegurando de ese modo los accionistas, su capital contra cualquier baja de cambio.

El salar de Pintados dista 97 kilómetros de Iquique, y está cruzado por dos ferrocarriles, tiene agua abundante y queda en un centro poblado de oficinas salitreras. Tiene debidamente cubicados más de dos millones de toneladas de cloruro de potasa y su extracción será en extremo económica y fácil porque la única operación consiste en cargar a pala el producto para llevarlo a la máquina de beneficio. Pocas veces se habrá presentado a los capitalistas chilenos la oportunidad de suscribir un negocio con mayor base de prosperidad y cuya comprobación esté al alcance de quienquiera imponerse.

INDUSTRIAL

CIUDADANOS QUE DEBEN PRESENTARSE A LOS

CUARTELES A HACER SU SERVICIO MILITAR

Damos hoy fin a la publicación de la lista de los ciudadanos que deberán hacer su servicio militar el año en curso, por haber sido designados por el sorteo verificado anteayer en la Municipalidad:

Escobar Núñez Domingo, Gamboa Marchant Javier, Alvarado Caro Miguel, Sánchez Abarca Daniel, Lobos Morandé Alejandro, Guazzini Sotomayor Carlos, Gutiérrez Carmona Víctor, Moreno Cid Gregorio, Cortés Ibarra Fernando, Calderón Lizana Oscar, Echeverría González Jorge, Toro Guzmán Manuel, Valencia Inostroza Rodolfo, Alarcón Vega Manuel, Araya Soto Manuel, Campos Cáceres Zoilo, Casté Castro Armando, Morales Ida Félix, Gallardo Arteaga Eduardo, Aguirre Parraguez Luis, Collante Morales Pedro, Delgado Narváez Oscar, Lobos Olivares Julio, Maldonado Díaz Alejandro, González Moraga Juan, Márquez Corall Ernesto, Guajardo Díaz Gerónimo, Caamaño Herrera Guillermo, Norambuena Ibáñez Manuel, Briones Silva Eduardo, Astorga Correa Juan, Astorga Rojas Juan H., Calderón Villanueva Roberto, Acuña Pérez Guillermo, Fuenzalida Núñez Humberto, Boizard Bastías Ricardo, Sánchez Pérez Luis, González Tapia Alejandro, Bascuñán Fuenzalida Osvaldo, Valenzuela Salazar, José, Muñoz Ossandón Enrique, Mirat Dulfo Alfonso, Fuentes Arancibia Efraín, Salinas Salinas José, Zúñiga Morales Alberto, Bastías Cabello Luis, Santelices Santelices José, Undurraga Larraín Víctor, Zúñiga Vidal Rogelio, González Baeza Humberto, Borodini Silva Ernesto, Vargas López Amador, Molina Barra Ignacio, Mestel Gillet Alberto, Hidalgo Luis, Avilez Mena Alberto, Mujica Riquelme Armando, Schiolla Berríos Antonio, Oyarce Galleguillos Manuel, Moraga Toro Florencio, Navarro Lazo Alfredo, Cox Pérez Jorge, Sandoval Navarrete Pedro, Vargas Rojas Ernesto, Barralis Castillo Juan, Ramírez Soto Manuel, Valenzuela Mujica Humberto, Pedrero Tobar Luis, González Cárdenas Fernando, Valenzuela Jorge, Kutzman Contreras Carlos, Martínez Miranda Luis, Valdés Tapia Humberto, Bruna Vásquez Juan, Ojeda Carrasco Luis, Recabarren Ordenes Segundo, Segovia Valle Luis, Claudia Claudia Baltazar, Silva Román Justo, Gutiérrez Grez Luis, Valenzuela Arce Manuel, Salinas García Ramón, Avila García Alfredo, Vallejos Cea Juan, Hernández Hernández José González Vasquez Raúl, Arce Castro Luis, Marchant López Enrique, González Marchant José, Orellana Zelada Juan, González Escobar Enrique, Baeza Herrera Oscar, Flores Muñoz Juan, Hernández Carrasco Alejandro, Cristi Miño Guillermo, Barrios Lloedo Pedro, Buzina Norman Jorge, Cruzat Soza Federico, Varas Fuentealba Eduardo, Gajardo Garrido Manuel, García Roldán Albertino, Vásquez Ruiz Gustavo, Vera Cartagena Vicente, Armijo Maldonado Alberto, Alvarado Vargas Segundo, Olguín Luco Domingo, Contreras Rodríguez Enrique, Vélez Salinas Raúl R., Bravo Labra Enrique, Alcainos Salgado Alfredo, Zúñiga Santander Rodemil, Betancourt Segura César, Mena Márquez Manuel, Montero Acuña Pedro, Vicencio Ordenes Manuel, Sánchez Marín Emeterio, Orellana Domínguez Ramón, Cornejo Farías Víctor, Ríos Aravena Oscar, Palma Palma José, Araneda Araneda Armando, Guzmán Zamora Pedro, Alfonso Mery Agustín, San Martín Carreño Moisés, Villegas Espinoza Juan, Gaete Rojas Juan, Gachary Vega Cezon, Pérez Bravo Manuel A., Salas Soto Guillermo, Contreras Moreno Tránsito, Soto Quiroga Armando, Barrios Núñez Jacob, Meza Meza Sigifredo, Núñez Burgas Domingo, Aravena Jara Luis, Aguillera Moya José, Guajardo Iriarte Gustavo, Muñoz Villagra J. Ramón, Merino Parra Rolando, Lavega Sepúlveda Oscar, González Palma Miguel Carvacho de la Fuente Carlos, Correa Farías Jorge, Lizama Urra Hernán, Avilés Durán Salvador, Vásquez Leslie Arnoldo, Fernández Muñoz Emilio, Villegas Neira Luis, Araya Carmona Leonidas, García Toro Raúl, Venegas Ramos Alejandro, Moreira Tapia Pedro A., Chaumes Cruz Alfonso, Mordes Pezoa Germán, Franco Valdebenito Víctor, Vicuña Pinto Angel, Palma Uribe Enrique, Pulgar Pérez Hugo, Rodríguez Hormazábal Julio, Castillo Avendaño Alejandro López Arriagada Humberto, Moya Cubillos Rafael, Marambio Díaz Ramón, Pantoja Soto Gonzalo, Miranda Pino Manuel, Ahumada Ibachase Oscar, Vásquez Soto Pedro, Soto Hormazábal Emiliano, Muñoz Caro Rafael, Castro Reyes Rafael, Arroyo Aracena Luis, Dávila Basch Roberto, Silva Olivos César, Soto Farías Antonio, Hernández Barrera José, Prieto Baeza Eduardo, Sánchez Guerrero Fidel, Zúñiga Flores Armando Oscar, Ibáñez Gacitúa Eduardo, Saavedra Pérez Armando, Reyes Gómez Luis A., Araya Valdés Ernesto, Velis Soto Manuel, Vergara Arcos Luis, Tapia Villagra Juan, Curchaga Santa María Carlos, Vera Orellana Arturo, Sánchez Neira Alejandro, Soto Leal Germán, Saravia Castillo Senecio, Tello Ahumada José Espeleta Bastías Ildefonso, Cicamoa Arias Lorenzo, Díaz Campo Carlos, Auger Auger Guillermo, Maripangue Muñoz Carlos, Aldea Costeria Luis, Vergara Sánchez Luis, Charlín Velásquez Hugo, González González Enrique, Carrasco Guerra Santiago, Henríquez Duarte José, Vergara Encina Manuel, Escobar Latorre Luis, Aguirre Valdés Raúl, Salas Galaz, Roberto, Venegas Toro Ignacio, Ramírez Zamora Antonio, Vargas Morales Luis, Carrasco Solís Guillermo, Vicuña Velasco Jorge, González Gómez Segundo, Velasco Contreras Enrique, González Barrera José, Maturana Maturana Luis, Marchant Soto Luis, Alarcón de la Fuente Rodolfo, Tapia Olivares Luis, Muñoz González Luis, Torrealba Silva Manuel, Segovia Núñez Alejandro, Lagos Bechoff Jorge, Espinoza Henríquez Carlos, Aracena López Carlos, Godoy Herrera Guillermo, Yanten Lobos Manuel, Aguila Aguilera Germán, Rojas Rojas Custodio, Andrade Andrade Fernando, Moreno Hormazábal Juan, Espinoza Rencoret Gustavo, Martínez Carrasco Alberto, Castro Cruz Segundo, Valenzuela Ogalde Jorge, Urrutia Blondel Jorge, Abarca Ibacache Ernesto, González Ulloa, Francisco, Montoya Sanhueza Luis, Dominichetti Barni Abdón, Figueroa Maldonado Demetrio, Patache Olmedo Antonio, De la Peña Fuentes Carlos, Verdugo Ladrón de Guevara Pedro, Valdivieso Valdés Luis, Navarro González Humberto, Díaz Ayala José, Ayala Aránguiz Jorge, Acevedo Gatica Antonio, Miranda Gallardo Enrique, Fuentes Infante Pedro, Loyola Meza Eduardo, Figueroa Bahamondes Uldaricio, Cortés Cortés Fernando, Torres Muñoz Francisco, González Farías Julio, Castañeda Espinoza Cruz, Castro Pozo Juvenal, Rojas Pérez José, Díaz Tamayo Francisco, Reyes González Pedro, González Reyes David, Villanueva Cuadra Benjamín, Páez Morales Manuel, Latorre Jause Alberto, Oñate Soto Guillermo, Derman Dupratt Emilio, Alvarez Muñoz Jorge, Valdivia Bravo Juan, López Oyadener Enrique, Jiménez Pardo Romilio, González Desnoittes Humberto, Guajardo Moreno Luis, Cristi Samit Daniel, Herrera Molina Juan, Ríos Veloz Francisco, Arancibia Castillo Ricardo, Lagos Tapia José San-Martín Soto Humberto, Castillo Santibáñez Isaías, Santiagos Infante David, Pérez Espinola Manuel, Gatica Cornejo Roberto, Contreras Zapata Carlos, Rivera Soto Jorge, Thieme Bravo Eduardo, López Montenegro Julio, Fuentes Jacques Reinaldo, Altamirano Rodríguez Ernesto, Alfaro Delgado Manuel, Guerra Ortega Manuel, Aldunate Calvo Horacio, Blesta Pračenas Jorge, Wettman Navia Emilio, Page Figueroa Leonel, Umenschunvander Valdés Carlos, Machucha Espinosa Manuel, Undurraga Vásquez Jorge, Basulto Frías Rolando, Tambull Tobar Luis, Araya Alegría Luis, Molina Aravena Carlos, Calderón Villanueva Juan, Bravo Díaz Enrique, Ortega Baquedano Benjamín, Echeverría Echeverría Humberto, Del Canto Acuña Eduardo, Clavijo Carvajal Roberto, Quiroz Araos Víctor, Hijanes Maldonado José, Moscoso Arriagada Manuel, Pardo Pardo Sigifredo, Lindurman Castro Alfredo Augusto, Jara Santa María Alberto, Fernández Rodríguez Guillermo, Carrasco Acosta Juan, Alvarez Herrera Carlos, Huerta Medina Vicente, Durán Aguilera Daniel, Aracena Luco Alberto, Valenzuela Labarca Leopoldo, Carrasco Vargas Rafael, Montes Formas Oscar, Sepúlveda Iturrieta Carlos, Torres Tapia Agustín, Contreras Eslecher Manuel, Aguirre López Efraín 2.o, Jorquera Ortúzar Juan de la C., Vargas Olivos Luis A., Gutiérrez González Heriberto, Sáez Ortiz Ricardo, Márquez Arriagada Pedro, Humeres González Ernesto, Astete Díaz Alberto, Celis Jorquera Juan, Morales Madrid Róberto, Vega Velásquez Rogelio, Martínez Valenzuela Armando, Madrid Olguín Jorge, Moreno Robles Manuel, Hernández Silva Fernando, Zúñiga Miranda Pedro, Beithalet Ponce de León Manuel, Vergara Zúñiga Antonio, Banhach Estévez Alberto, Morales Mardones Julio, Barahona Sotomayor Ricardo, Biochman Tonelli Daniel, Mangeomachi Córdoba Jorge, Ureta Guerra Manuel, González Bustamante José, Díaz Carvajal Aurelio, Acevedo Silva Horacio, Avila Valdés Exequiel, López Peña Eduardo, Aliaga Acevedo Juan, Díaz Fuentes Humberto, Solís Córdoba Ernesto, Espinosa Godoy Pedro, Santiago Silva Luis Alberto, Lazcano Muñoz Nibaldo, Ríos Berríos Desiderio, Wilsen Brauner Emilio, Cárdenas Ramírez Oscar, Ugarte Corvalán Isaac, Villar Villches Enrique, Pino Labarca José, Cerda González Ernesto, Guzmán Torres Ernesto, Herrera Farías Benito, Martínez Jofré Juan, Cornejo Villarreal Arturo, Matus Beyneik Manuel, Espinosa Veloz Manuel, Araya Silva Pedro, Fernández González Luis, Correa Larraín Fernando, Varas Valencia Manuel, Sánchez Alfaro Luis, Flores Celada Francisco, Gangas Zapata Julio.

50 o|o

Martínez Luis Marcial, Pastene Barrera José, Lafuscade Miranda Enrique, Espinosa Pizarro Valentín, Rodríguez Ramos Andrés 2.o, Alcaíno Castro Francisco, Mujica Riquelme Armando, Sáenz Ponce José, Caro Gutiérrez Oscar, Bustamante Rocuant Boltrine, Mella Salgado Manuel, González Espinosa Agustín, Fernández Escobar Rafael, Figueroa Escobar Fernando, Medina Reyes Armando, Peralta Ureta Eduardo, Naturales Corvalán Ricardo, Urra Lucero Agustín, Gaete Fuentes Alamiro, Silva Miranda Luis, Sánchez Zúñiga Elías, Arancibia Reyes Juan, De la Plaza Carrasco Arturo, Quinteros Tricot Carlos, Sepúlveda Muñoz Enrique, Gutiérrez Rojas Gmo., Cortés Astorga Manuel de la C., Rojas Tapia Agustín, Banda Villanueva Luis Alberto, Rojo Neira Humberto, Sallnas Pérez Carlos, Cases Alcayaga Genaro, Cosio Soto Gmo., Armijo Armijo Ramón, Harris Larraín Armando, Calderón Díaz Filomeno, Mattas García José, Gómez Jorquera Patricio, Barbazo Bober Pedro, Reyes Vergara Benedicto, Vargas Opazo Raúl, Pinto Vega Enrique, Sanhueza Navarro José, Berríos Parraguez Silverio 2.o, Abochaere González Manuel, Pedreros Navarrete Manuel, Cornejo González Oscar, Opazo Valdés Octavio, Tapia Depasier Carlos, Lebiot Leyton Luis A., Montenegro Meneses José, Guajardo Pastenes José, Rocuant Rocuant Félix, Ortega Flores Filoromo, Peña Riquelme Ignacio, Lagos Valdivieso Osvaldo, Quijada Pastene Bernardino, Orella Letelier Juan, Gómez Neira Ernesto, González Luna Carlos, Silva Otáralo sidro, Arlegui Vega Juan, Soto Arancibia Julio, Zamora Bahamondes Luis, Urrutia Semir Jorge, Cabezas Ramírez Abelardo, Peña Rojas Silvestre, Riffo Fernández Pedro, González Zamorano Jorge, Moraga Rojas Luis, Rozas Chamorro Fernando, Segovia Ortiz Ramón, Morales Fernández Luis, González Gutiérrez Crisóstomo, Barros Benítes Roberto, Aguilar Olguín Francisco, González Degueros Basilio, Astudillo Astudillo Luis A., Toro Hingler Alberto, Barbazo Bober Humberto, de la Cerda Mandiola Luis, Abarca Ubilla Manuel, Aracena Rojas Arcaya, Lois Oyarzún César, Fuentes Calderón Alejandro, Pezoa Moreno Humberto, Pizarro Amaro Romaro, Lara Urzúa Ramón, Cornu Acevedo Arnaldo, Alcorta Bruna Julio, Sallnas Vacher José Miguel, Saladria Pequeño Fidel, Torres Torres Alfredo, González Rebolledo Augusto, Yáñez Matus Efraín, González Norambuena Guillermo, Velasco Urzúa Alfredo, Muñoz Acosta Enrique, Zañartu Campino Fernando, Sarea Méndez Rafael, Muñoz Orellana Luis, Tapia Ulloa Juan, Ercolle Rebolledo Ernesto, Vásquez Ortiz Francisco 2.o, Franco Villanueva Juan, Muñoz Orellana Guillermo, Larraín de la Sotta Hernán, Molina Molina Luis, Fuentes Maldonado Feo., Soto Rojas Juan, Rubio Alfredo, Medina Cifuentes Bruno Torrejón José, Trona varrete Pedro, Oyanedel Lino cardo, Soto Contreras Carlos, Pacheco Pedro, Villar Ibarra fael, Rojas del Fierro Alfredo govia Ahumada Luis, Ramírez ve Tránsito, Ramírez Sierra Escobar Latullerie Humberto, lián Flores Alejandro, Arriaza González Eduardo, Bravo Luis A. des, Andrade Andrade Francisco jo Olguín Luis, Correa Bernardo nesto, Muñoz Méndez Julio, Cordero Víctor Manuel, Contreras mán Eduardo, Espinosa Gmo. Juan, Cerda Valdés Luis, Sánchez Cordero Oscar, Santis Rojas Gmo. De la Maza Denegri Domingo, Ríos draza Candia Humberto, Barrios lió Juan, Onetto Núñez Víctor quez Vásquez Manuel, Yáñez Valenzuela Antonio, Quintana púlveda Manuel, Covarrubias rrubias José, Oggas Vásquez Víctor rio, Bustos Ramírez Gustavo, Ríos chant Maldonado Simón, Díaz Troncoso Alberto, Pérez Manuel Víctor, Aguilera Catano Pedro, Gómez llana Cáceres Efraín, Quezada Gmo. cía Armando, Mallet Rosso Jiménez to, Droguett Arias Jorge, Valdés degue Araya Arturo, Soto Alvarez Gmo., Beaumemin Cortés Fernando Bravo Cornejo Luis, Acuña Rosa Manuel 2.o, Mardones Rodríguez Juan, López Brito Manuel, Gómez Fredes Frollán, Irarrázaval Gmo. Enrique, Caroca Madariaga Luis do, Bañados Martínez César, Vega Catalán Manuel, Aisel Torreblanca genio, Robles Santiago Ramírez viola Gabriel, Vásquez García dro, Romero Yáñez Alejo A. Castillo Torres Luis, Iglesias Gutiérrez Carlos, Guzmán Green Gmo. zuriz Larraín Salvador, Vergara nales Abel, Sandoval Castro Eduardo, Herrera Brevis Leopoldo rrero Bravo Angel, Marchant Sepúlveda Ismael, Droguett Favez Lira Moyano Alfredo, Leyton Díaz ca Horacio, San Martín Gajardo cardo, Vildósola Mujica Gmo. vedo López Hernán, Pino Díaz Feo., Gutiérrez Montesinos Ramón Pretaner Rupertus Arnaldo, Gómez Mejía Juan, Collante Flores Gmo. Valenzuela Muñoz Germán, Gómez Guerra Raúl, Suaro Salinas Luis González Ocampo Baldomero, Ramírez Carrasco Enrique, Toloza Díaz Enrique, Fallet Cainetts Julio, Gómez man Palacios Jorge, Castro Vásquez Oscar, Benaberto Jiménez Gmo. Soto Jerez Manuel, Gutiérrez Díaz José M., Lara Reyes René, Vásquez zuela Salinas Oscar, Figueroa Díaz tes José P., Guajardo Castillo Díaz nuel, Ugarte Muñoz Federico, Baeza Ahumada Germán, Díaz Díaz Eduardo, Valdés García Sergio Silva Valenzuela Alberto, Díaz Suárez Eduardo, Hernández Díaz co Segundo, Hernández Díaz Juan, Salinas Donoso Juan, Díaz Lagos Mariano, Guzmán Vásquez quín 2.o, Romero Toledo Carlos veros Mura Germán, Gómez Díaz Carlos, Pulido Pardo Augusto, Díaz mírez Figueroa Gabriel, Castro rio Víctor, Soto Prado Leopoldo Silva Carrasco Pedro, Llacer Díaz Fdo., Ahumada Osorio Lila Cordero Nicasio, Barrios Cárdenas nos Samuel, Donoso Farías Díaz do, Mauricio Pacheco Carlos, Díaz Castro Edo., Arévalo Correa Díaz A., Niño Espinosa Germán, Díaz Mandujano José, Lamds Tello Díaz Feo., Valdivieso Quezada Díaz Tobar Sánchez Rodolfo, Díaz des Alfredo, Retamales Castro Díaz Rivera Zavala Miguel, Díaz pez Elías, Astorga Astorga Díaz to, Ibar Rekse Enrique, Díaz Castro Hernán, Araya Cortés Díaz to, Ortiz Pozo Horacio, Castro Custodio, Pérez Canto Edo., Díaz nas Henríquez Domingo, Díaz Peñaloza Ramírez, Aguila Díaz Carlos, Orellana Madariaga Díaz Cárdenas Muñoz Ignacio, Díaz González Elías, Silva Cárdenas Díaz Peñailillo Oteiza Juan, Baeza Díaz ro Luis, Urrutia Fernández Díaz Fernández Koch Germán, Díaz Vergara Gmo. Villaseca Díaz Nicasio, Collao Salinas Lola Díaz González Raimundo, Vásquez Díaz Gustavo, Alvarez Juan Díaz González Pereira Alejandro, Díaz Galarce Luis, Santer Julliet Díaz do, Pardo Reyes Angel Gabriel, to Arriaza Juan, Jiménez Díaz Carlos, Barahona Contreras Díaz Martínez Pezoa Ricardo, Díaz rres Manuel, Vargas González Díaz Acuña Custozze Fdo., Araya Díaz nosa Genaro, Mascarello Díaz Abelardo, San Ramón Salinas Díaz so, Oka Riquelme Juan, Díaz Galleguillos Jorge, Pinto Díaz Segundo, Pérez Madariaga Díaz Calderón Carrasco Ernesto, Díaz jano Pérez Arturo, Varas Díaz Juan, Coffa González Atanasio, Díaz ca Vargas Luis A., Sánchez Díaz Julio, Noguera Prieto Hernán, Díaz rio Osorio Alberto, García Figueroa Enrique, De la Cruz Saavedra Díaz Peralta Bembom Carlos, Loyola Díaz cha Marcos, Castillo Montalbán Díaz riberto Cortés Abarca Hernán, Díaz quelme Núñez Raúl, López Díaz Luis, Matta Sagredo Juan de la Díaz Cruz, Belmar Thoen Domingo, Díaz ñoz Rojas Miguel, Osorio Eduardo Díaz Orlando, Silva Silva José, Díaz Díaz Cruz Manuel H., Quezada Díaz Gmo., Yáñez Ojeda Enrique, Díaz Alarcón Rafael, Marroni Díaz gue.

Feria de Productos Agrícolas

DE LA

Sociedad Comercial de Agricultores

MATUCANA N.o 10

Para el remate de hoy, venderemos, entre otros productos:

PASTO
PAPAS
CEBADA
TRIGO CANDEAL
TRIGO BLANCO
GRANZAS
CARBON DE ESPINO

CHARQUI
SAL
LEÑA POR SACOS
LEÑA POR CARGAS
MAIZ
GARBANZOS
CARBON BLANCO, etc.

Quesos y mantequilla de las mejores marcas

LUIS SUBERCASEAUX E.

GERENTE

Ejército y Armada

APROVISIONAMIENTO DE LA III Y IV DIVISIONES

El Ministerio de Guerra ante los denuncios de irregularidades en este servicio

La aceptación de una oferta particular permitirá hacer economías por $ 200,000

Las revistas finales de los cuerpos en el sector Cartagena-Llolleo

El Ministro de Marina regresará hoy a Santiago

Funerales de un sub-oficial

En la mañana de ayer fueron conducidos al Cementerio General desde el pensionado del Hospital de San José, los restos del señor Luis Héctor Varela F. R., sub-oficial del Ministerio de la Guerra.

Por disposición de la superioridad militar, ellos fueron colocados en el Mausoleo del Ejército.

Concurrieron delegaciones de los diferentes cuerpos que cubren la guarnición de Santiago y un numeroso grupo de amigos del extinto.

Hizo uso de la palabra a nombre de sus amigos, el señor Luis A. Muñoz haciendo resaltar la labor desarrollada por este meritorio servidor militar.

Después habló a nombre de los sub-oficiales del Regimiento Cazadores, el sargento 1.o señor Rodolfo M arejo, y en el de sus compañeros de oficinas del Ministerio de la Guerra, el señor Elías Retamales.

Entre los asistentes anotamos a los señores Manuel Lagos, Hernando Alvarez, Armando Lillo, Francisco Céspedes, Roberto Pizarro, Víctor E. Munizaga, Ramón Riquelme, Ramón Aguyo, Renato Munizaga, Temístocles Retamal, Carlos Negrete, Abel Ilabaca, Isidoro Arancibia, Alejandro Urzúa, Carlos de la Plaza, Isidoro Jerez, Luis A. Miranda, Enrique Rohs K., Rafael Núñez P., Diego Lillo, Oscar Guillerm Reyes L., Rodolfo Melgarejo, Domingo Aguilera, Nicanor Calderón, Felipe Machuca, Arturo Torres, Alfredo Lambach, Luis Bernardin, Bernardo Quiroga, Ricardo Bate Potts, Francisco Faundes, Luis A. Muñoz, Frollán Vásquez, Daniel Flores, Ramiro Vicuña, Segundo Rojas, Carlo sKuntz, M. Meza y otros.

En la puerta del Cementerio despidieron los hermanos del extinto señores Hernán, Renato y Ramiro Varela F. R.

EL JEFE DE LA DIVISION NOS HABLA SOBRE LAS REVISTAS DE LOS CUERPOS ACANTONADOS EN EL SECTOR CARTAGENA - LLOLLEO

En su oportunidad dimos cuenta del viaje del jefe de la División, general Cabrera, al sector Cartagena-Llolleo, donde se encuentran acantonados los cuerpos de la División, a presenciar la revista de algunos de estas unidades.

Sobre el particular tuvimos oportunidad de conversar con el jefe de la División.

El general, señor Cabrera, nos dice que le dejaron una excelente impresión estas revistas que han venido a demostrar el excelente pie en que se encuentran los cuerpos de guarnición y por otra parte prueban el alto espíritu militar que predomina entre los oficiales y conscriptos.

Por lo que respecta a la situación en que se encuentran los regimientos acantonados, nos manifestó que era excelente, siendo sus condiciones favorables bajo todo punto de vista.

El próximo Jueves el general Cabrera volverá al sector Cartagena-Llolleo a presenciar la revista de regimiento del Telégrafo y Viernes y Sábado de los cuerpos de artillería e infantería, para regresar a la capital este mismo día en la noche.

EL MINISTRO DE LA GUERRA.—En la mañana de hoy deberá regresar de Valparaíso el Ministro de Marina, señor Silva Campo.

Cabinets Luxe

EL MEJOR CIGARRILLO HABANO

$ 1.-- LA CAJETILLA

LOS AUXILIOS SALITREROS

SERAN EN LO SUCESIVO AUTORIZADOS POR EL PRESIDENTE DE LA REPUBLICA, PREVIO INFORME DE LA JUNTA DE AUXILIOS, OIDO EL PRESIDENTE DE LA ASOCIACION DE PRODUCTORES

Con motivo de la promulgación de la ley que autoriza la prórroga de los efectos de la ley que autoriza los préstamos a las compañías salitreras, con garantía del nitrato elaborado, ya sea éste colocado en las canchas o en los puertos de embarque, el Ministro de Hacienda, interpretando a la letra la ley, ha dispuesto que en lo sucesivo estos préstamos sean autorizados por el Presidente de la República, previo informe de la Junta de Auxilios.

Igualmente, y a fin de establecer un perfecto control acerca de las compañías que más necesiten de estos auxilios fiscales y para evitar que ante en circulación demasiada cantidad de billetes, sin que éstos vayan a servir verdaderamente los fines que ha tenido en vista la ley, ha ordenado que la Junta encargada de informar las peticiones de los industriales, oiga en cada caso la opinión del presidente de la Asociación de Productores de Salitre.

En consecuencia, los préstamos que antes acordaba la Junta de Auxilios serán de hoy en adelante autorizados por el Presidente de la República.

Crónica Policial

EN LA TARDE DE AYER ES PUESTO EN LIBERTAD EL TESORERO DE LA MUNICIPALIDAD DE MAIPU, QUIEN HABIA SIDO ACUSADO POR EL ALCALDE DE HABER COMETIDO UN FRAUDE

En el Canal "Lo Prado" es encontrado el cadáver del niño Antonio Laban, el que en los momentos que jugaba en el interior de su casa cayó a una acequia

Los incendios habidos durante el día de ayer

Un obrero cae desde unos andamios y recibe una muerte casi instantánea

Un delincuente en los momentos de ser aprehendido intenta agredir a su aprehensor

ASALTOS, ROBOS Y OTROS DELITOS

¡PARECE QUE NO SE VA A PODER!...

ASI EXCLAMA UNA MUJER AL SER INVITADA A PASAR A LA SECCION DE SEGURIDAD. PARA QUIEN EXISTIA ORDEN DE DETENCION

En nuestras diarias visitas a la Sección de Seguridad, en días pasados pudimos presenciar una escena por demás original.

Pues un agente había logrado aprehender a Carmela Gacitúa de la Cuadra, para quien existía una orden de detención expedida por uno de los Juzgados del Crimen.

Conforme a las prácticas establecidas, la mujer hubo de pasar primeramente por la oficina del oficial de guardia, a fin de dar los datos correspondientes, para ser anotados en el libro de estadística que se lleva en esta repartición policial.

Hecha esta tramitación, naturalmente que en medio de las más enérgicas protestas de la detenida, el sargento de guardia, amablemente, la invita a pasar para adentro. Es decir, a uno de los calabozos.

La Gacitúa, quien sabía el por qué de su detención, con un aire de una satisfacción absoluta, contestó: "¡Parece que no se va a poder!"

Ante esta contestación por demás "infantil", tanto el oficial de guardia como otros jefes y agentes, lanzaron una carcajada que fué a molestar más aún a la Carmela Gacitúa.

Pero como la orden tenía que ser cumplida el sargento hubo de tomarla de un brazo y conducirla hasta el calabozo.

Ahora, siguiendo la sustanciación del proceso, ayer compareció ante el juez de turno señor Aguirre, la señora Beatriz Páver de Casadio, quien acusa a la Gacitúa de haberle robado un traje de seda para señora y varias otras especies.

A este comparendo dicha señora se hizo acompañar de las empleadas de su taller de sastrería, a fin de que reconocieran a la delincuente, quien niega a "p- juntilla", el delito que se le imputa.

Cuando fueron llamadas primeramente a presencia del secretario del 4.o Juzgado, señor Donoso, éste les dijo que venían que esperar al juez para que expusieran la querella.

Como la Gacitúa es mujer harto astuta, y en vista del giro que va tomando la acusación, exclamó:

"¡Ahora si parece que se va a poder!".

Y la mujer, espera la resolución del Juzgado, para purgar su delito.

EN EL CANAL "LO PRADO" ES ENCONTRADO EL NIÑO LABARCA

La Comandancia de Policía de Barrancas ha dado cuenta al Juzgado de turno, de haber sido encontrado en un potrero de la chacra de don Carlos Cogecia, el cadáver del niño Antonio Laban.

Este niño, como se sabe, cayó a un canal que pasa por el interior de una casa ubicada en la calle Matucana N.o 966 en los momentos que se encontraba jugando con otros muchachos amigos suyos.

El hallazgo lo hizo su propio padre, Miguel Laban, acompañado de unos guardianes de la Policía de Barrancas.

Extraído el cadáver fué trasladado a la Morgue.

EN LOS MOMENTOS QUE TRABAJABA SUFRE UNA CAIDA MORTAL DESDE UNOS ANDAMIOS

El oficial de guardia de la 9.a Comisaría dió cuenta ayer que a las 3 de la tarde en circunstancias que el carpintero Alfredo Méndez trabajaba en la enmaderación del 3.o piso de un edificio en construcción del señor Carlos Silva Figueroa, sufrió una caída la que le originó una muerte casi instantánea.

El accidente se debió a que Méndez perdió el equilibrio en los momentos que llevaba sobre sus hombros una viga.

Avisado el juez de turno de este hecho, ordenó que el cadáver fuera enviado a la Morgue, para que se le practique la autopsia del médico legista.

LOS INCENDIOS HABIDOS EN EL DIA DE AYER

EN LA MADRUGADA SE QUEMAN VARIAS CASAS UBICADAS EN LA AVENIDA INDEPENDENCIA. Y EN LA TARDE ES AMAGADO EL LOCAL DE LA SUCURSAL MATADERO DEL BANCO DE CHILE

En la mañana de ayer, el Juez de turno, señor Aguirre, tomó conocimiento del incendio habido en la madrugada de ese día en la Avenida Independencia.

Con este motivo, la policía puso a disposición de la justicia a Roberto López Medina, quien estaba a cargo de un depósito de calzado instalado en dicha Avenida y en la casa signada con el número 866, y en cuyo establecimiento se inició el incendio.

El depósito era de propiedad del señor Juan López Muñoz.

La propiedad, es del señor Pedro Eymeane.

Por informaciones recogidas por la policía, se hace saber que el depósito de calzado estaba asegurado en las Compañía La Americana y La Aurora de Chile, en las sumas de 35 y 30 mil pesos, respectivamente.

El fuego se propagó a una carnicería de Tomás Morel y a la Sucursal de la Caja de Ahorros.

Estos últimos establecimientos, estaban asegurados en la suma de 10 mil pesos cada uno.

Sufrió perjuicios con el agua, el depósito de calzado del señor Segundo Senta, ubicado en Independencia 877. Este negocio no tenía seguro.

Cuando las bombas trataban de dominar el fuego, el voluntario, señor José Muñoz, fué gravemente accidentado a consecuencia de haberle caído sobre las piernas, una muralla que se derrumbó.

También resultaron heridos de mediana gravedad, los voluntarios, señores: Ventura Casas y Enrique Sidera, todos de la 10.a Compañía.

El voluntario de la 10.a señor José Luis Muñoz, que resultó herido, con las piernas fracturadas y contusiones múltiples, continúa en sumo estado de gravedad.

Está hospitalizado en la Clínica Alemana.

UN AMAGO.— A las 2 de la tarde se produjo un amago de incendio en la calle San Diego esq. de Arauco, en el local ocupado por la sucursal del Banco Chile.

El fuego tuvo su origen en la inflamación del cañón de la cocina, y fué luego dominado por las compañías que acudieron al llamado.

Robo a una Empresa de Pompas Fúnebres

A la policía se ha presentado el señor Jorge Bück, dando cuenta que antenoche penetraron ladrones a la Casa de Pompas Fúnebres ubicada en la calle San Diego N.o 31, y se robaron varias mercaderías.

DESDE UN ROPERO.—A la 5.a Comisaría se presentó el señor Ismael Tapia Muñoz, dando cuenta que penetraron ladrones a su pieza y desde un ropero le robaron ropas de vestir por valor de 300 pesos.

GALLINAS DE MENOS. — A la Comisaría correspondiente se ha presentado la señora Juana Martínez dando cuenta que antenoche penetraron ladrones al interior de su casa, y le robaron gallinas que avalúa en la suma de 250 pesos.

CAIDA EN LA VIA PUBLICA.— Se ha dado cuenta de haber sido remitida a la Asistencia Pública la señora Edelmira Briones Fernández, de 30 años de edad, quien sufrió un accidente en la vía pública.

La señora Briones quedó hospitalizada.

MUJER INGRATA.—Luis Lascano Morales es el nombre de un individuo que sufre hoy las amarguras de la ingratitud de su mujer Juana Espinoza González.

En efecto, dicho individuo ha dado cuenta a la policía que la Espinoza ha abandonado el hogar conyugal sin causa justificada.

OLVIDADOS EN UN VICTORIA.—Ha dado cuenta don Cándido Rodríguez Castillo que el Domingo último salió a pasear en victoria con su familia, y al bajarse dejaron olvidados un mantón de Manila, una estoca y peinetas.

Estas especies las avalúa en la suma de 400 pesos.

Masriera Ingresa a la Cárcel

Ha ingresado a la Cárcel Pública, Antonio Masriera, individuo que encontrándose recluído en este establecimiento, intentó poner fin a su vida bebiéndose una fuerte dosis de veneno.

Con este motivo había sido trasladado al Hospital.

Aprehensión de dos individuos

QUE SE HACIAN PASAR COMO AGENTES DE LA SECCION DE SEGURIDAD

Ayer fueron aprehendidos y puestos a disposición del juez de turno, Lindor Núñez Muñoz y Arturo Celis Avendaño.

Estos individuos, fueron sorprendidos en los momentos que en el Parque Cousiño se hacían pasar como agentes de la Sección de Seguridad, para cometer ciertas irregularidades.

ASALTO A UN INSPECTOR DEL ALCANTARILLADO. — Al Juzgado se ha presentado el señor Arístides Azócar, Inspector del Servicio de Alcantarillado, dando cuenta que en los momentos que viajaba por una calle, fué asaltado por Eulogio Bermejo

Junto con esta presentación, el señor Azócar pide garantías.

¿INTENTO DE DEFRAUDACION EN LA MUNICIPALIDAD DE MAIPU?

AYER ES PUESTO EN LIBERTAD EL TESORERO DE LA CORPORACION PORQUE LA JUSTICIA NO ENCONTRO MERITOS PARA PROCEDER EN SU CONTRA

En el 1.er Juzgado del Crimen se ha iniciado últimamente un proceso a pedido del Alcalde de la Municipalidad de Maipú, por cuanto que este señor consideraba que en la Tesorería se habían cometido ciertas defraudaciones.

Como consecuencias de este denuncio, naturalmente que la justicia impartió orden de detención contra el tesorero de esa corporación, señor Rubén Romero.

Efectuada ésta, el señor Romero fué puesto a las órdenes del Juzgado correspondiente, quien interrogó ayer a este funcionario.

Después de un largo interrogatorio, y como el juez señor Villagra no encontrara méritos suficientes para proceder en contra del señor Romero, expidió una orden por la que ponía en libertad incondicional a este acusado.

Robo a un depósito de calzado

Ayer se presentó a la Sección de Seguridad el señor Juan Orthus Lanichon, dando cuenta que la noche anterior a su presentación, penetraron ladrones a su depósito de calzados y le robaron mercaderías por valor de 900 pesos.

El depósito está ubicado en Delicias N.o 2815.

Desde un auto Ford

UNOS VIAJEROS DISPARAN BALAZOS CONTRA UNA CASA

La Inspectoría de guardia de la 6.a Comisaría ha dado cuenta ayer al Juzgado del Crimen de turno, que en circunstancias que el auto de arriendo N.o 7136 pasaba frente a la casa N.o 1036 de la calle Evzaguirre, unos individuos que iban en él dispararon tres tiros de revólver.

Los proyectiles fueron a incrustarse en las puertas y ventanas, sin lograr herir a ninguna persona.

El dueño de casa se llama Santiago Molina Varas, quien compareció ayer a reclamar del atentado.

El juez ordenó instruir sumario

SOBRE UN INCIDENTE. — Se ha presentado a nuestra imprenta Juana Sanhueza Cifuentes, suplementera, a protestar contra la prisión arbitraria de que fué víctima de parte del oficial de turno de la Segunda Comisaría.

Esta prisión fué decretada a raíz de un accidente ocurrido en un conventillo de la calle Ricardo Santa Cruz 566, durante el cual el guardián José M. Lobos, habría sido herido con un hacha por la Sanhueza.

La reclamante nos hace presente que el guardián nombrado provocó a un hijo de ella y de resultas de esto se trabó entre ambos una acalorada riña, resultando con algunas lesiones el guardián. Este condujo a la Comisaría a la Sanhueza acusándola de haber intervenido en este incidente hiriéndolo a hachazos.

La reclamante protesta de la prisión decretada por el oficial de guardia pues la cree injusta, ya que el señor Juez del Crimen la dejó en libertad incondicional en la mañana.

Juana Sanhueza Cifuentes cuenta con 94 años de edad.

Al ser detenido por un agente de la Sección

EL DELINCUENTE INTENTA FUGARSE Y AGREDIR A SU APREHENSOR

Se encuentra incomunicado en la Cárcel Pública Manuel Gómez Salas, individuo que está procesado por el Primer Juzgado del Crimen.

Gómez, es acusado por el señor Juan Jaque de haberle vendido un auto sin su consentimiento.

Impartida la orden de detención por el Juzgado sumariante, le correspondió darle cumplimiento al agente señor Felipe Maldonado Gómez.

Al ser detenido, Gómez intentó agredir de hecho a su aprehensor, lo que no logró gracias a la astucia del joven policial.

CONDENADOS.—El juez del Primer Juzgado ha expedido ayer una sentencia por la que condena a Juan Francisco Varas y Manuel Medina Martínez, a una pena de 3 y 2 años, respectivamente, por el delito de hurto.

—Por igual delito, fué condenado también por el mismo Juzgado, Eleuterio Riveros Ureta a la pena de 3 años un día.

EL SECRETARIO DEL TERCER JUZGADO.—Desde ayer ha empezado a hacer uso de licencia el secretario del Tercer Juzgado del Crimen, señor Eugenio Ossa Lynch.

Automoviles Oakland

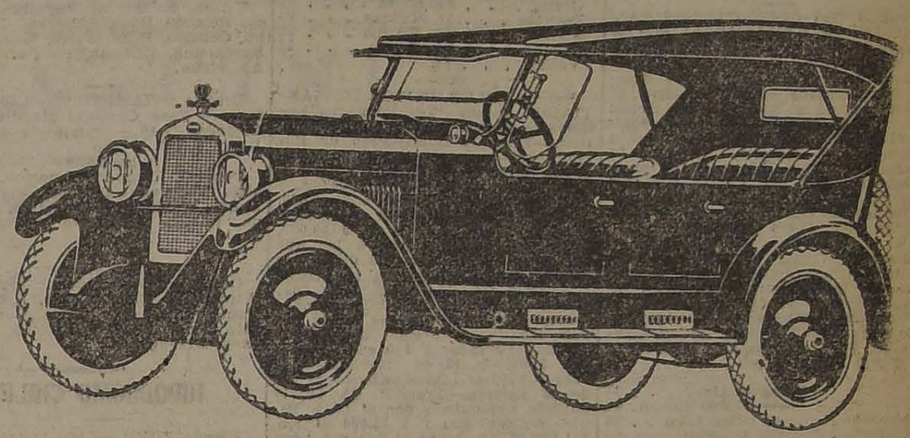

Nuevo Modelo 1923

Acabamos de recibir una partida de estos automóviles e invitamos a los interesados a visitarnos para informarles de su magnífica calidad y hacerles una demostración.

GREZ & MAC-IVER

SANTIAGO — MONJITAS 341

VALPARAISO — Av. FRANCIA 240

GANADORES

El mejor cigarrillo Habano.

60 cts. PAQUETE

INSERCION

"Santiago, 9 de Febrero de 1923.
—Señor Redactor de "La Nación".
—Muy señor mío:

Con bastante extrañeza he visto unos párrafos publicados por los Navarrines, en que se falsean los hechos relacionados con la estafa de que fuí víctima por parte de dichos señores, por lo que me veo obligado a desmentir los hechos publicados y a hacer saber al público la verdad de los hechos. Los Navarrines fueron contratados por mí desde Buenos Aires, corriendo a mi cuenta todos los gastos del viaje por un plazo de tres meses con un sueldo semanal de quinientos veinte y cinco pesos, más cincuenta pesos por cada función en que tomaran parte en otro local de mi propiedad, de manera que el sueldo mínimum que han tenido dichos señores ha sido de seiscientos setenta y cinco pesos semanales y no quince pesos como ellos dicen. Además, dichos señores han recibido la suma de novecientos cuarenta y tres pesos como anticipo, habiendo abonado la suma de trescientos sesenta y siete pesos, quedando un saldo a mi favor de quinientos setenta y seis pesos. El lunes 23 del pasado mes, se presentaron dichos señores a cobrar su sueldo semanal, el que cobraron a su entera satisfacción; el señor Rebolledo, fotógrafo del "Zig-Zag", los invitó para la tarde para tomar una fotografía y publicarla en el "Zig-Zag", quienes aceptaron gustosos, pero el señor Rebolledo todavía los espera. Estos señores después de la función del Domingo 28 sacaron escondido todo su material para así burlar al empresario que los trajo.

En vista del proceder de estos señores y sintiéndome estafado por la suma de dinero que me adeudaban y faltar al cumplimiento del contrato, me presenté al Juzgado, servido por el señor Orrego, quien después de haber encontrado justa mi queja, decretó orden de prisión en contra de ellos, la que fué cumplida el Miércoles 7 del presente, pero al ser aprehendido acometieron de hecho en contra del agente, teniendo que pedir auxilio a los guardianes en servicio. Este hecho habla muy poco a su favor y a las personas que lo acompañaban que son sus defensores, los que cometieron un escándalo en pleno centro. Dos horas más tarde eran puestos en libertad bajo fianza servida por el señor Varas Olea, que es actuario del señor Ministro en visita a los Juzgados. El público podrá apreciar los hechos, y verá que he sido estafado por los Navarrines y por falta de cumplimiento en el contrato, por lo que falta un mes para terminar; en vista de estos hechos me veré obligado a no contratar ningún artista en el extranjero, por no haber medios para hacer cumplir sus contratos.

De Ud., S. S.—Juan Constantino."

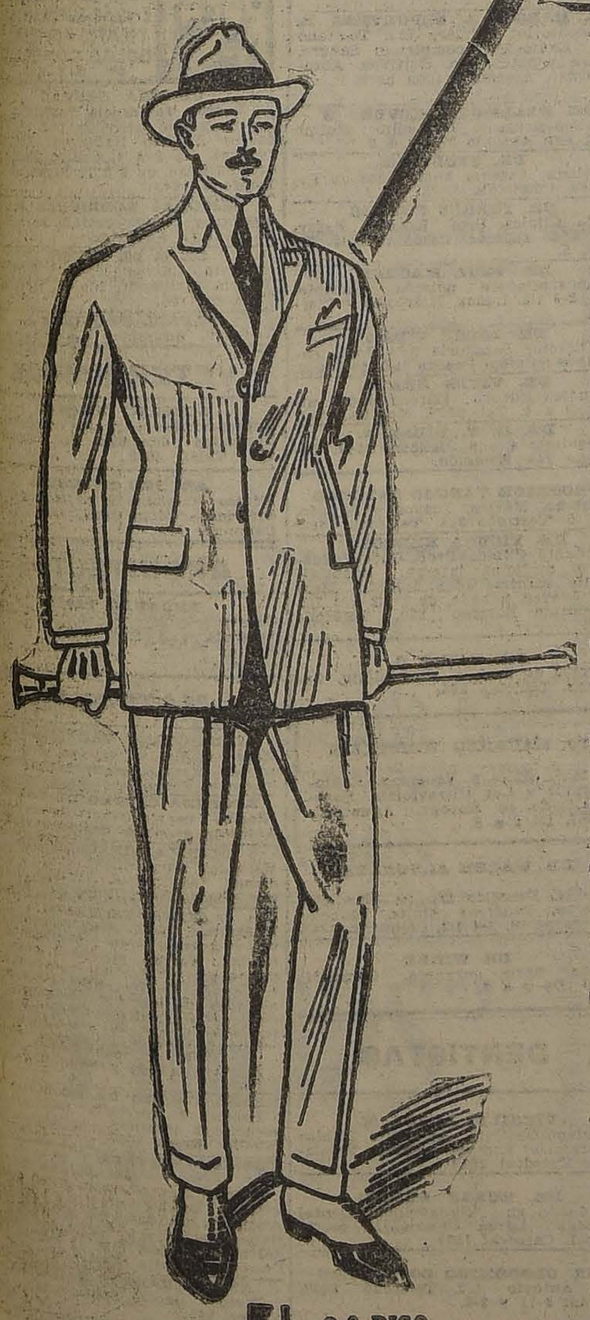

LIQUIDACION DE LOS ULTIMOS SALDOS
DE LA ESTACION EN POPA CONFECCIONADA
Para Caballeros, Jóvenes y Niños
Sólo en Cantidades Limitadas

Papa Caballeros

TERNOS vestón en casimir de fantasía, dibujos de alta novedad, clases de mucha duración, corte elegante, $ 175, $ 125 y ... $ 78.-

VESTONES de alpaca negra y de fantasía, sin forro, muy elegantes ... $ 33.-

TRAJES modelo sport, en brin crudo, rayado o en kaki de algodón, rica clase, con pantalón largo o corto, $ 65 y ... $ 59.-

Para Jóvenes de 13 a 17 años

TERNOS vestón en casimir de fantasía, dibujos de mucho gusto, modelos de moda, $ 115 y ... $ 69.-

TRAJES modelo sport en casimir de fantasía, colores de moda, muy elegantes $ 120.-

Para Niños

TRAJES forma marinero en casimir de fantasía, dibujos de mucho gusto, modelos elegantes, para cualquier edad, de 2 a 10 años, $ 43 y ... $ 29.-

TRAJES forma marinero, en casimir azul marino, cuellos adornados de soutaches, clase de mucha duración, para cualquier edad, de 2 a 10 años $ 43 y $ 29.-

TRAJES modelo cazador, en casimir de fantasía, colores de mucha novedad, para cualquier edad, de 5 a 15 años, $ 98, $ 55 y ... $ 45.-

TRAJES modelo cazador en casimir azul marino, muy rica clase, corte elegante para cualquier edad, de 5 a 15 años, $ 85, $ 70 y ... $ 45.-

TRAJES forma vestón, con chaleco, en casimir de color muy elegantes para cualquier edad, de 10 a 15 años, $ 115, $ 69 y ... $ 59.-

TRAJES forma marinero, en brin rayado, muy resistente, bonitos dibujos, para cualquier edad, de 2 a 10 años, $ 20 y ... $ 13.50

TRAJES forma cazador, en brin galates rayado, clase muy durable, hechura fina, para cualquier edad, de 5 a 15 años $ 29 y ... $ 18.90

ACABAMOS DE RECIBIR SURTIDO COMPLETO DE CLUBS, ESTUCHES Y PELOTAS PARA GOLF

2.º PISO ASCENSORES

LA CASA FRANCESA

TURF

INSCRIPCIONES PARA LAS CARRERAS DEL PROXIMO DOMINGO EN AMBOS HIPODROMOS

VALPARAISO SPORTING CLUB

Premio "LA COPA CARLOS VAN BUREN". — 7,200 metros mm.—Steeplechase.—Para Omnium.—Peso de Reglamento.—Recargo de 2 kilógramos por cada carrera de Steeplechase ganada.—Recargo extra de 3 kilógramos al ganador del Grand National de 1923.—Recargo de 4 kilógramos a los jinetes caballeros u oficiales del Ejército.—Entrada: 50 pesos.—Premios: Una copa de plata presentada por don Carlos Van Buren y $ 4,000 al 1.o, $ 1,000 al 2.o

Demetrio, Huancayo, Beri-Beri, Vittel, Don Floro e Indiano.

Premio "HARVESTER". — 1,600 metros.—Para caballos de 3 años que no hayan ganado carreras reglamentarias o clásicas.—Peso: 50 kilógramos.—Recargo de 1 kilógramo por cada $ 1,000 ganados.—Entrada: $ 35.—Premios: $ 3,500 al 1.o y $ 600 al 2.o

	Kilos		Kilos
		Junín	55
		Black Queen	54
Moloch	60	Risa Loca	54
Ladrillo	58	Pitimini	53
Ramuncho	56	Tendal	53
Adriático	55	Gran Dama	52
Castilla	55	Jorge V	51

Premio "HEBRON".—800 metros.—Para productos de 2 años que no hayan ganado.—Peso: 54 kilógramos.—Entrada: $ 45. — Premios: $ 4,500 al 1.o y $ 800 al 2.o

	Kilos		Kilos
		Yelcho Palena	54
		Jorker	54
Grenoble	54	Ellita	52
Perillán	54	Kolima	52
Sigma	54	Ylatina	52
Tumbe	54	Yvette	52
Verdot	54		

Premio "CLUB HIPICO DE SANTIAGO" (antes "La Revancha").—Carrera clásica cerrada.—2,600 metros.—Para Omnium.—Peso de Reglamento.—Recargo por sumas ganadas desde el 1.o de Enero de 1922 como sigue: de $ 20,001 a $ 30,000, 2 kilógramos; de $ 30,001 a $ 40,000, 3 kilógramos; de $ 40,001 a $ 50,000, 4 kilógramos; de más de $ 50,000, 6 kilógramos.—Descargo a los que no hayan ganado $ 20,000 desde que corren, de 2 kilógramos por cada $ 5,000 o fracción menor ganados.—Descargo extra de 3 kilógramos a los nacidos en Chile que nunca hayan ganado un premio de $ 5,000 o más.—Entrada: $ 120 en dos cuotas, $ 40 el 13 de Noviembre de 1922 y $ 80 el Lunes anterior al día de la carrera.—Premio: Un objeto de arte obsequiado por el Club Hípico de Santiago y $ 12,000 al 1.o, $ 1,200 al 2.o, $ 600 al 3.o y $ 1,200 al criador del ganador, si éste es nacido en el país.

	Kilos		Kilos
Salpicón	64	Bambalina	58
Ranquelino	62		

Premio "HARKAWAY". — 1,000 metros. — Para caballos ganadores de más de $ 10,000.—Handicap — Entrada: $ 35.—Premios: $ 3,500 al 1.o y $ 600 al 2.o

1.a serie

Danger, Pitillo, Filoche, Alavy, Virgilio, Melusine, Elmore, Pega-Pega, Pochochingue, Elqui, Bilanz, Pegote y Atento.

2.a serie

Telilla, Saltarella, Zapallar, Prisca, Bombón Rose, Shimosa, Copayapu, Octubre, Billy White, War Paint, Shackleton, Kilimanjaro, Porridge y Asturiano.

Premio "HAMPTON".—1,600 metros. — Para Omnium Handicap. — Entrada: $ 40.—Premios: $ 4,000 al 1.o y $ 700 al 2.o

1.a serie

General, Flapper, Honorino, Ofensivo, Farrucho, Picacho, Puff, Go-Lady, Welladay, Bambalina, Ximena, Rábida, Finisterre y Fanfarrona.

2.a serie

Castilla, Camueso, Hyrcanie, Witchcraft, Black Queen, Alta Ley, Poincaré, Tetuán, Iriarte, Don Gonzalo, Smart, Rabudo, Guitón, Pintura y Merengue II.

HIPODROMO CHILE

Premio SORM.— 900 metros.

Provenza, La Nuez, Priora, Costino, Fantomas, Albayzín, Mormon, Hesperia, Asiático, Sovereing, Variable, Ancoa, Peyuco, Name, Desalmado, Yelcho, Yo.

Premio SOCIO.— 900 metros.

Costo, Taglioni, Willibrodo, Retorta, Sensation, Desquite, Luminosa, Time, Maritornes, Popy, Poruña, Piltrafa, Marcola, Don César, Juanilla, Xerosis, M. Babary, Consantino.

Premio SUSPIRO.— 900 metros.

C. Santo, Col. Maduro, Xois, Sarah, Atlética Principichesca, Madamo, Flanders, Bataille, My Father, Cloe, Mtro. Cantor, Gran Liga, Chufleta, Pochilo Ciñuelo, Grignon, Clac, Knock out.

Premio SONRISA.— 900 metros.

Filina, Jota, Fonética, Farrutilla, C. Rana, H. Lass, Coirón, Fellcity, Negro, Apúntale, Pichoga, Chupilca, Rondín, Rubicón, Ron, Travesura, Carillón, Glace, Modistilla.

Premio SALOME.— 1,500 metros.

Egalité, Ever, Emily, Papamoscas, Frangollo, Golosina, Marialva, Masanielo, Kalmuco, Pasajero, Chacolí, C. Carmen, Mormon, Xanthia.

Premio SARABIA.— 1,500 metros.

Veldora, Poruña, Chichí, Pavlowa, D. César, Francesita, Piltrafa, Verderón, Pilín, Agosto, Tangola, Indino, Gordiano, Priora.

Premio SERRUCHO.— 1,500 metros.

Glaneuse, Pispirita, Omar, Petirrojo, Holgazán, Señorazo, Prontitud, Griega, Tatcho, Arras, Gallión, Ch. Gonthier, Sarah, Xenil C. Santo.

TRABAJOS EFECTUADOS EN LA MAÑANA DE AYER EN EL VALPARAISO SPORTING CLUB

(De nuestro corresponsal en la cancha, por teléfono)

(PISTA DE CARRERA)

Salpicón
montado por Arm. Silva, pasó 2,600 metros en 2.54, siendo acompañado en los últimos 1,300 metros por **Pitillo**, llegando iguales. En la primera vuelta lo acompañó **Castilla**

Tumbe,
manejado por Alf. Silva y **Arakiri** por J. Urzúa, atropellaron 505 metros en 31 3|5, ganando **Tumbe** por 2 cuerpos.

Quintrileo
conducido por un aprendiz y **Kolima** por M. Verdejo, cotejaron 505 metros en 31, llegando iguales.

Alita,
montada por J. F. Bernal e **Intuición** por un aprendiz, pasaron 1,000 metros en 1.7, llegando iguales.

Ximena,
con un aprendiz, trabajó 1,600 en 1.49.

Ladrillo,
con la monta de Alf. Silva, pasó 2,400 metros en 2.44.

Melusine,
guiada por Alf. Silva, cotejó 1,000 metros en 1.3 3|5

Bambalina,
montada por aprendiz, pasó 2,400 metros en 2.41 3|5.

Camueso,
manejado por G. Guerra, cubrió 1,600 metros en 1.45.

Xilopie,
con J. Urzúa, atropelló 1,000 metros en 1.3 3|5.

Pochochingue,
montado por E. Cáceres y **Corisande**, por un aprendiz, cotejaron 505 metros en 30, llegando iguales.

Zapallar,
con Morán pasó 1,000 metros en 1.2 2|5.

Prisca,
conducida por un aprendiz, trabajó 1,000 metros en 1.3.

Puff,
montado por D. 2.o López y **Pensativa**, por un aprendiz, movieron 505 metros en 30, llegando iguales. Después de un descanso, repitieron la misma distancia en 32, ganando **Puff** por un pescuezo.

Ramuncho,
guiado por un aprendiz y **Blandina**, por V. Jara, cotejaron 505 metros en 30 3|5, llegando iguales.

Itálica,
montada por M. Verdejo y **Etón**, por Alf. Silva, trabajaron 800 metros, pasando los últimos 505 metros en 32 3|5. Ganó **Itálica** por un cuerpo.

(PISTA DE ARENA)

Glasgow,
montado por L. A. Soto, pasó 1,200 metros en 1.23.

Gloriola,
con un aprendiz, trabajó 800 metros en 54. Después de un descanso, repitió igual distancia en 54 2|5.

Sergio y Juliana,
ambos montados por aprendices, movieron 600 metros en 39 1|5, llegando iguales.

Fanfarrona,
piloteada por un aprendiz, atropelló 600 metros en 38. Después de un descanso repitió la misma distancia en 39.

Pega Pega,
montada por un aprendiz trabajó 600 metros en 40 2|5.

Black Queen,
manejada por R. Astorga, pasó 1,600 metros en 1.51.

Atento,
guiado por Juan Vergara, [illegible] metros en 40

Pampolaise,
con un aprendiz, cubrió 800 metros en 52.

Rábida,
montada por un aprendiz, pasó [illegible] voluntad 1,200 metros en 1.3[illegible]

Matango,
montado por P. Olguín y [illegible] Rose, por C. Pombet, atropelló 800 metros en 51, ganando Matango lejos.

NO COMPRE MUEBLES

sin consultar nuestros precios. Ofrecemos en cualquier estilo y clase, en maderas nacionales o extranjeras, directamente de la Fábrica al interesado.

Le conviene conocer nuestros bajos precios.

FABRICA NACIONAL DE MUEBLES

Serrano 398, esquina Cóndor.—Teléfono 95 (Matadero).—Casilla 631

FACILIDADES DE PAGO

Señorita

Corresponsal Dactilógrafa con perfecto dominio del francés y del inglés, necesítase. Inútil pretender el puesto sin poseer reconocidas capacidades.

Escribir:

CASILLA 1229 — CORREO CENTRAL

EL NUEVO CADILLAC

TIPO 61

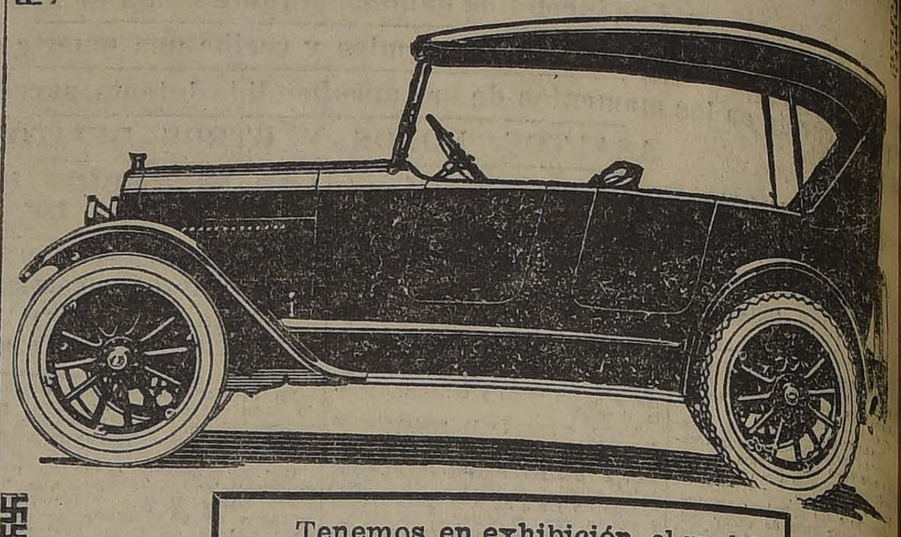

Tenemos en exhibición el modelo 1923 recién recibido. A su reconocida e insuperable calidad agrega hoy hermosas líneas y magnífica carrocería. Invitamos a los interesados a hacernos una visita.

Grez & Mac Iver

SANTIAGO — MONJITAS 841

VALPARAISO — Av. FRANCIA 24[illegible]

GUIA PROFESIONAL

ABOGADOS

GABRIEL AMUNATEGUI SALVADOR DE LA VEGA
Estudio Morandé 235, int. 3-6. Casilla 3091. Teléfono 1968.

ERNESTO BARROS JARPA
Atiende sus asuntos profesionales el señor Agustín Barros Jarpa, en Morandé 235

LUIS CONSTELA
Abogado
Sama 1432. Trasladará su estudio a Antofagasta el 1.o de Marzo.

ALBERTO DURAN B.
Huérfanos 1235 Of. 8 Casilla 2914.

NICANOR ELGUETA
Galería Alessandri, 19-A. Tel. 536. Asuntos civiles comerciales, mineros y criminales

LADISLAO ERRAZURIZ LAZCANO
LUIS A. QUINTEROS T.
Amunátegui 301. Teléfono 633.

HECTOR ARNALDO GUERRA
Asuntos criminales. Nulidades matrimonio, divorcio. Teléfono 2635 Huérfanos 1223, of. 3.

GALVARINO GALLARDO NIETO
Ahumada 168, altos. Teléfono 2343.

OSVALDO HEVIA L.
Morandé N.o 244. Casilla 1831.

JUAN ANTONIO IRIBARREN
Consultas, defensas, asuntos administrativos Estudio: Estado N.o 91. Oficina 25 de 2 a 6.

RAMON SEGUNDO JIMENEZ
Abogado Galería Alessandri 17, piso segundo. 10-11 4-6.

EVARISTO MOLINA HERRERA
Asuntos criminales, civiles, comerciales. Particiones, apelaciones, casaciones. Compañía 1053. Cas. 1175.

Manuel Merino E.
LUIS MERINO E.
Bandera 166 Tel. 2077 Casilla 2407: 10-11 y 4.30-6.

LORENZO MONTT
AMBROSIO MONTT WILMS
Compañía 1207. Teléfono 2307.

MANUEL OLIVA
Galería Alessandri 15-A. Teléfono N.o 3203. Juicios civiles y criminales

ROBERTO DE PETRIS
Estudio y domicilio, Galería Alessandri 35, 2.o piso. Teléfono 156. Casilla N.o 4044.

ANTONIO PLANET C.
Especialmente cuestiones comerciales Estudio: Bandera 166, Casilla N.o 4034. Tel. Ing. 1137; 10-11 A. M., 4-6 P. M

ALFONSO REVECO
Especialmente causas comerciales. Nueva York 69 frente edificio Ariztía. Teléfono 455.

ROBERTO DEL RIO
Estudio: Agustinas 1243, de 3-5, diariamente.

LUIS FIDEL YAÑEZ
Defensor de Ausentes y de Obras Pías. Moneda 1935.

HUMBERTO YAÑEZ VELASCO
Agustinas 673. Teléfono 1614.

LUIS VERGARA ZAÑARTU
Abogado
Estudio Gálvez 90, 3 a 4 P. M.

INGENIEROS

ALFREDO LEA-PLAZA
Santiago. Huérfanos 2334. Of. Moneda 1163. Teléfono 187.

RAFAEL TORREBLANCA — Oficina técnica, Galería Alessandri

MEDICOS

Dr. ITALO ALESSANDRINI I.
Ausente hasta el 21 de Febrero. Merced 322. Teléfono 3555.

Dr. AMENABAR OSSA
Oculista 14 años Europa. 3 años médico-director Hospital de Ojos, condado Staford (Inglaterra), Merced 494, de 1.30 a 4. Teléf. 602.

Dr. ARNELLO
Cirugía, anestesia general, venéreas. García Reyes 7 De 12-3: Hospital San Vicente 4-6.

Dr. AGUILAR
Cirugía general, ginecología, sífilis. De 1|3. San Isidro 229.

Dr. ALCAINO
Oídos, nariz, garganta, vías lacrimales. Dieciocho 257. Tel. 257. 2-5.

Prof. DOCTOR ANWANDTER
Regresó de Europa. Especialista en enfermedades señoras. Consultas 2-4.

Dr. ARTURO BARRAZA A.
Vías urinarias sífilis. Puente 557. 3-6.

Dr. BORQUEZ SILVA
Estudios Europa. Pulmón. Corazón Estómago. Intestinos. Rayos X. 3-6. A. Prat 80. Tel. 19. Matadero.

Dr. BARRENECHEA
Oculista y especialista en oídos, nariz y garganta. Estado 91, ausente.

Dr. BISQUERT
Vías urinarias, sífilis. Moneda 659 De 3-6. Cas. 2563 Tel. 953.

Dr. JULIO BUSTOS
Médico de ciudad de Santiago. Medicina interna niños, sífilis. Recoleta 707. De 2-4.

Dr. OSCAR CIFUENTES S.
Regresó Europa. Medicina interna Moneda 1312.

Dr. BRAGA CASTILLO
Rayos X. Merced 136. Teléfono 1393. Consultas: de 9-10 y 1-4.

Dr. BUSTOS
Ojos, nariz, garganta. 1-4. Teléf. 2204. Merced 315.

W. E. COUTTS
Sífilis, vías urinarias. 3-6. Tel. 1314. San Martín 366

Dr. CASTAÑEDA IGLESIAS
Ex-médico residente Hospital Niñas Trasladóse Compañía 1839. Teléfono 254. De 1 1|2 a 3 1|2.

Dr. ALDO CONTRUCCI
Estudios Europa, medicina interna, sífilis Agustinas 1729 2 1|2-4 1|2. Teléfono 3340.

Dr. LEONIDAS CORONA T.
Laboratorio Clínico Delicias 868 Frente a Estado 3-5. Tel. 2483.

LABORATORIO CLINICO
de los doctores O. Letelier G., W. Fernández B., y R. Herrera V., San Antonio 451. Cas. 2886. Tel. 3692 Orina, sangre, jugo gástrico, leche desgarros, etc. Cultivos. Autovacunas Exámenes parasitológicos. Tumores.

DR. CHARLIN
Profesor de enfermedades de la vista. Ausente hasta Marzo. Compañía 2115. Tel. 2632.

Dr. RODOLFO CASTILLO S.
Oído, nariz, garganta. Consultas 2-5. Se trasladó a Delicias 1164.

Dr. EDUARDO CRUZ-COKE L.
Medicina interna. Merced 305, 5 a 6 1|2.

Dr. LEON CHONCHOL
Medicina general. Rayos X. Sífilis, piel, venéreas. Consultas 2-5. San Antonio 40.

Dr. E. DAVILA H.
Estudios Europa. Medicina interna. Laboratorio, de 5 a 7. Castro 31.

IGNACIO DIAZ MUÑOZ S.
Medicina general. Vías urinarias. Exámenes completos sangre. Hora: 3 1|2 a 5 1|2. Bandera 574, Teléfono 2424.

Dr. CROIZET
Profesor de la Facultad de Medicina. Consultas 1-3. Dieciocho 191. Tel. 637.

Dra. JUANA DIAZ MUÑOZ
Especialista enfermedades señoras y niños. 4-6. Delicias 858. Tel. 1715.

Dr. CARLOS DOREN N.
Enfermedades de señoras. Cirugía Monjitas 536. Teléfono Inglés 2571. Consultas: de 1 a 4.

Dra. JULIA CLAVERIA
Medicina general. Niños, tratamiento del asma. Consultas: 1-3. Castro 107.

Dr. DIMITSTEIN
Agustinas 1308, esquina Teatinos. Rayos X. Medicina general, especialmente: corazón, pulmón, estómago e hígado. 1-4. Teléfono 3848.

Dr. DIAZ VELASCO
Medicina interna, niños, sífilis, 2 a 4. Vergara 474. Tel. 236, Parque.

Dr. RODRIGO DONOSO GAETE
Medicina interna. Consultas 2.30 a 4. Santo Domingo 1477. Teléfono 256.

DOCTOR GEORGES DAUBAS
Consultas 2-4 1|2. Amunátegui 36. Teléf. Inglés 3679.

Dr. DODDS
Cirugía, huesos, injertos óseos; cirugía cráneo-cerebral, de la médula y nervios Estudios EE. UU. Europa. 21 de Mayo 578.

Dr. GREGORIO DURAN
Enfermedades señoras. Partos.—Agustinas 828, Teléfono 3855. De 3-5.

Dr. ESPINA
Rayos X. Medicina interna. Estudios Europa. Delicias 1228, esq. Gálvez. Teléf. 2102. De 1.30-4.

Dr. FUENZALIDA CORREA
Cirugía, ginecología, partos. Merced 663. De 1-3.

Dr. FUENZALIDA BRAVO
Profesor extraordinario, enfermedades de niños. Merced 560. Teléfono 1721. 2-[illegible]

Dr. FONTECILLA
Estudios en Europa. Afecciones pulmonares y nerviosas. Rayos X. Delicias 1626.

Dr. ENRIQUE GONZALEZ R.
Estudios Europa, especialmente estómago, intestinos, hígado, diabetes, obesidad, reumatismo. Ejército 644. De 1-3.

Dr. Carlos Garcés Baeza
Delicias 1276. Teléf. 3747
Laboratorio Clínico. Rayos X. Medicina interna. De 1 a 5.

Dr. ARISTIDES GONZALEZ C.
Profesor extraordinario. Obstetricia, enfermedades señoras. 1-3. Casilla 1551. Teléf. 2789. Agustinas 629.

DOCTOR GIANELLI — ESTUDIOS EUROPA
Sífilis, Piel, Vías urinarias. 21 de Mayo 562. Consultas de 2 a 6.

Dr. GREENE
Regresó Europa. Cirugía y ginecología. San Martín 509, esquina Catedral. 2-4. Teléf. 2860.

Dr. CARLOS GOMEZ BALTRA
Médico cirujano, de 2 a 4. Bascuñán Guerrero 607.

ENFERMEDADES DE LA PIEL
Sífilis - Radioterapia
Dr. FELIX GROHNERT B.
De 2 a 6.. Castro 238

GONORREA E IMPOTENCIA
Debilidad vital y gonorrea con sus afecciones, prostátitis, supuraciones, por más crónicas que sean, curan en pocos días, garantidas. Sistema nuevo. Dr. Winkelmann, 2 a 5. Alameda 880. Regresó de Alemania.

Dr. GARCIA DOMINGUEZ
Ausente en el extranjero.

A. ICAZA BARROS
Médico Cirujano
Santo Domingo 739. Teléf. 2309.

Dr. ALEJANDRO INFANTE
Enfermedades niños, médico Hospital de Niños San Luis. Consultas: 2-5. Delicias 253.

Dr. CARLOS A. ILLANES B.
Medicina interna y enfermedades de niños, de 2-5. Castro 176.

Dr. AGUSTIN INOSTROZA
Cirugía general, especialmente de niños. Sífilis 4-6, Puente 583.

Dr. ROBERTO JARAMILLO
Ejército 707 Teléfono 142, Parque.

Dr. GUSTAVO JIRON L.
Cirugía y ginecología. Vergara 65. De 2 a 3.

INSTITUTO RADIOLOGICO
Radioscopia, radiografía, radioterapia.

Dr. ADOLFO KAPLAN
Estudios Estados Unidos y Europa. Compañía 1429.

Dr. A. KORNER ANDWANTER
Estudios en Estados Unidos. Cirugía, ortopedia, Consultas: 2-4. Santo Domingo 623.

Dr. H. LEA PLAZA
Estudios en Europa. Compañía 2105. De 2-5. Teléfono 3380.

Dr. LABBA LETELIER
Nariz, garganta y oídos. Consultas de 2-5. Compañía 1361.

DR. TEODORO LEIBLE
Enfermedades nerviosas. Medicina interna. Rayos X. Lunes, Miércoles, Viernes 5-7: Martes, Jueves, Sábados 2-4. Olivos 794.

DR. LOIS
Trasladóse San Pablo 1236. Medicina. Cirugía, inyecciones intravenosas. 1-4.

DOCTOR LAVAL
Medicina interna. Amunátegui 31. De 1-2 1|2. Domicilio: Cochrane 840.

DR. ARMANDO LEON L.
Cirujano
Compañía 1909. De 1-3. Teléfono 3846.

DRA. CORA MAYERS
Estudios Europa. Enfermedades niños y Ginecología. Ahumada 49. De 4-6. Teléf. 711.

DR. JUAN MARIN
Consultas: Amunátegui 35, de 4.30-6. Domicilio: Nataniel 146.

DR. JUAN MONTENEGRO M.
Enfermedades de niños. Compañía 1770. Teléfono 2120.

PROF. B. MUÑOZ PAL
Cirugía general. Dieciocho 250. De 3 a 4.

Dr. ITALO MARTINI E.
Ojos, oídos, nariz y garganta. Delicias 1164.

DR. MALBRAN
Enfermedades mentales y nerviosas. De 2 a 6. San Antonio 584.

DOCTOR MUJICA
Profesor enfermedades vista. Ojos artificiales. Consultas: 10 a 12, y 1 1|2 a 3. Recoleta 868.

DR. MOUAT S.
Ginecología, partos, ex-jefe Clínica Ginecológica Dr. Korner. Brasil 25. De 1 a 4.

MANUEL MORENO
Medicina general. Particularmente pulmón, estómago, intestinos. Tratamiento especial tuberculosis pulmonar. Estudios Europa. San Francisco 155. 2 1|2 a 4 1|2.

DR. MUJICA
Hospital Niños. Santo Domingo 820. Teléfono 2415. Consultas 1 a 4.

DR. MELENDEZ
Medicina interna. Sífilis. Merced 778, de 3-5 Domicilio: Sazié 2007.

DR. MORAGA FUENZALIDA
Medicina y Cirugía de niños. Cochrane 118. Teléfono 2804. De 1 a 3.

DR. GMO. MORALES BELTRAMI
Médico-jefe Policlínica "El Buen Samaritano". Catedral 2257. de 1-3.

DRA. MAGDALENA NEIRA
Medicina general, señoras y niños. De 2-4. Delicias 146.

DR. NUÑEZ ZAMORA
Martes, Jueves, Sábado, 2-5. Matucana 239. Teléfono 291. Estación.

DR. OREGGO PUELMA
Médico Hospital San Juan de Dios. De 1 1|2 a 3 1|2. Agustinas 1814.

DR. OHLBRICH
Titulado Alemania, Chile. Medicina interna, enfermedades de niños. Teléfono 832. Catedral 1439.

DR. LUIS OPAZO F.
Jefe Policlínica Niños. Prof. Sanhueza. Compañía 3007. De 1-3.30.

DR. ALBERTO PANATT
Médico Jefe Policlínico Prof. García Guerrero. Medicina general. Rayos X. 730-4. Teléf. 1211. Huérfanos 1819.

DR. GUILLERMO PUELMA
Vicuña Mackenna 171. Teléfono 431. De 1 a 3.

DR. MARCIAL PARADA
Oídos, nariz garganta. De 3 a 5.—Santo Domingo 831. Teléf. 1859.

DR. PATIÑO MAC-IVER
Medicina interna. Niños Sífilis, Libertad 448. De 2 a 5.

DR. DAVID PULIDO I.
Enfermedades niños, Santo Domingo 1790. Teléfono 2152. De 1 a 4.

DR. RICARDO PERALTA G.
Cirugía general, especialmente de niños. Compañía 1606.

PROFESOR PARDO
Cirugía y enfermedades de señoras Consultas: 2 a 4. Ejército 119.

DR. PANTOJA
Corazón, pulmón, estómago, sífilis. 2-4, 7-8. Tel. 574. Sto. Domingo 1036.

DR. RAFAEL PEÑARANDA R.
Especialidad corazón, estómago, hígado, riñón, sífilis, venéreas. Llamados nocturnos. 2-4. Catedral 1988

R. EMILIO PETIT
Cirugía general, vías urinarias. Consultas: Dieciocho 128.

DR. OSCAR PERALTA C.
Medicina general. Enfermedades señoras. Rayos X. Laboratorio. Delicias 1276. Teléfono 3747. De 1 a 3 1|2. Residencia. Prat 671. Teléfono 194

DR. JULIO PAREDES F.
Especialmente enfermedades señoras. Ginecología y cirugía abdominal 2 a 4. Amunátegui 38.

DR. QUIROGA
Enfermedades nerviosas y mentales. Puente 583. Consultas de 2 a 5.

DR. NACIANCENO ROMERO
Laboratorio.— Puente 583. (De 5 a 7). Casilla 3871.

DR. ALBERTO RAHAUSEN J.
Carmen 47. De 4-6. Tel. 3032. Riquelme 47. De 1-4. Tel. 1642.

DR. JOEL RODRIGUEZ P.
Estudios Europa. Medicina interna Especialmente estómago, intestinos Rayos X. De 2-4. Amunátegui 539 Teléfono 2810.

DR. DE PETRIS
Dentista. Trasladóse Gálvez 138. Trabajos rápidos, sin dolor.

DR. DEL RIO GUNDIAN
Medicina interna. de 2-4. Compañía 1470. Domicilio: V. Mackenna 886.

DR. EDUARDO DE RAMON
Cirugía. Enfermedades señoras. De 1 a 3. Agustinas 1606. Teléfono 3623 Ausente en Europa.

DR. ROBERT DE LA MAHOTIERE
Estudios París, Berlín. Médico Hospital San Juan de Dios. Especialista enfermedades corazón. Electrocardiografía. Rayos X (Ortodiagrafía). Poligrafía. Compañía 1973. De 3 1|2 a 5. Casilla 3343.

DR. SCROGGIE
Especialidad enfermedades de niños. Jefe de Clínica de Niños, Universidad de Chile. Consultas de 2.30 a 5 P. M. Matucana 303.

INSTITUTO SANITAS
Agustinas 1955 - Teléf. 2438
Laboratorio. Autovacunas, Rayos X, Radioterapia profunda. Luz Ultravioleta. Aplicaciones eléctricas, inhalatorio de Radium. Baños de ácido carbónico Diatermia, Ortoredia.

PROFESOR DR. SOTO PARADA
Laboratorio Clínico. Moneda 1035. De 2 a 6.

DR. SUAREZ ALVAREZ
Oculista. Jefe clínica Oftalmología: 1-3. Santo Domingo 1344.

DR. SANTANDER
Estudios Europa. Corazón, riñón, sífilis especialmente estómago, intestinos, Rayos X. Laboratorio, Alameda 2079. De 2 a 5.

DR. STUARDO
Estudios Europa. Enfermedades niños. 1 a 4. Moneda 1526. Tel. 2245.

DR. CRISTOBAL SAENZ C.
Estudios en Europa. Afecciones médico-quirúrgicas del abdómen, especialmente estómago. Sífilis, Rayos X. Consultas de 2 a 4. Agustinas 1889.

DR. MARCOS A. SEPULVEDA R.
Laboratorio: Bandera 736. Teléfono 233 Exámenes completos: Sangre, orina, esputos, etc. Cultivos. Autovacunas. Abierto a toda hora.

DR. HELLMUTH SIEVERS W.
Médico-cirujano. Domicilio: Molina 632. San Antonio 275. 2 a 3 1|2.

DR. STOLTING
Oculista. Autense hasta fines de Febrero. Compañía 1392.

DR. TORRES TORRES
Jefe Clínica Prof. Korner. Enfermedades señoras. Catedral 1249. De 2 a 5.

DR. VEGA MACHER
Exclusivamente pulmón. Nataniel 109. 2-3 1|2. Lunes, Miércoles y Viernes.

DR. JAIME VIDAL
ExDirector Sanatorio San José, enfermos pulmón. Puente 557. de 3 a 6.

DR. VIVES BRAVO
Estudios Europa. Enfermedades niños. 2 a 4. Tel. 2896. Monjitas 317.

DR. G. F. VIDAL S.
Consultas: 4 a 6 Delicias 2646. Teléfono 245. Estación.

PROFESOR VARGAS SALCEDO
Cirujano. Martes, Jueves y Sábado. 3 a 5. Teatinos 354. Teléfono 1060.

DR. VICUÑA HUERTOS
Ayudante Clínica Prof. García Guerrero, medicina interna. Especialmente enfermedades corazón. Martes, Jueves, Sábado, de 2 1|2 a 4 1|2. Almirante Barroso 270. Teléfono 1053.

DR. YAÑEZ G.
Regresó de Europa. Piel, Sífilis, Venéreas. Delicias 866.

Dr. MAURICIO WEINSTEIN
Piel, Sífilis y Venéreas. Radioterapia y Luz Ultravioleta. Especializado en Europa. Agustinas 1357. De 2 a 5.

DR. WAUGH ALDUNATE
606-914. Estudios Europa.—Medicina Interna, Venéreas Sífilis. Reacción Wassermann. 2-4 1|2. Compañía 1858.

DR. WIREN
Oídos, nariz garganta. Compañía 1606 De 2 a 3.

DENTISTAS

VIRGILIO ACUÑA M.
Cirujano-Dentista. Ayudante Clínica Operatoria Escuela Dental. Trasladóse Catedral 2619.

DR RUBEN BUSTOS
Graduado en "Philadelphia Dental College". Larga experiencia profesional. Catedral 1288.

DR. CLODOMIRO CONTRERAS
San Antonio 451. Teléfono 3692. Horas: 9-11 y 2-6.

DR. CERDA LOPEZ
Dentista. Santo Domingo 849. Especialmente coronas, puentes, porcelanas. Atenderá vacaciones.

FORTUNATO ENCINA
Especialmente Puentes, Placas, Coronas. Extracciones. Estado 368.

DOCTOR GALLARGO GONZALEZ
Cirujano-Dentista. Estudios Philadelphia. Consultas diurnas y nocturnas. Echaurren 26. Regresó.

PEDRO MENDEZ
Huérfanos 783. (Precios antiguos). Estudios Estados Unidos, Europa. 57.

MUÑOZ LOBOS HNOS.
Extracciones sin dolor, [illegible] puentes, placas, tratamientos rápidos. San Diego 307-442.

DOCTOR ROGAT — ESPECIALISTA PIORREA-ALVEOLAR, CAÍDAS SUPURANTES, DIENTES MOVIBLES, BOLSA COMERCIAL. OP. 8 A 8.

CLINICA DENTAL
Doctor Valenzuela Basterrica
Unica clínica atendida por médico doctor Alberto Rahausen. Cirugía general. De 2 a 4. Cuatro dentistas especialistas, de 9 a 7. Riquelme 47. Teléfono 1642.

NICOLAS RODRIGUEZ P.
Ayudante clínica operatoria, Escuela Dental. Ausente.

Dr. P. DE PETRIS P.
Dentista. Gálvez 133. De 9 a 11 1|2. Galería Alessandri N.o 25. De 4 a 6. Teléfono 156.

RAFAEL UEQUIETA S.
Dentista. Agustinas N.o 884.

VETERINARIOS

SCHMIDT HERMAN
Enfermedades animales en general. Llamados domicilio. San Antonio 457. Teléf. 3649.

ARTURO MONTOYA
Médico veterinario, especialista en enfermedades internas. Consultas: Cumming 818.

ARQUITECTOS

EDUARDO TASSO
Construcciones, transformaciones, reparaciones. Honorarios: 3 por ciento: Planos. Presupuestos: Morandé 410.

MATRONAS

PENSIONADO PARTICULAR
Mercedes Rojas, matrona. Santiago 930. Recibe enfermas [illegible] internas. Consulta: toda hora.

ROSENDA CASTRO DE TERRY
Recibe pensionistas: Inyecciones. Atención especial. Cochrane 1[illegible]

CLINICA GINECOLOGICA
Mercedes Darrigrandi. Partos, [illegible] ciones, inyecciones. Trabajo [illegible] res especialistas. Cumming 3[illegible]

MATRONA ERAZO
Huérfanos 2460, entre Gálvez y Bulnes. Gran pensionado particular. Partos, atendidas exclusivamente por su propietaria o [illegible] a elección de las enfermas. [illegible] medades de señoras atendidas [illegible] médicos especialistas. Pensión [illegible] inyecciones, atiendo a domicilio.

Mme. E. FRAGNAUD
Matrona francesa titulada. Matta 72.

SARA OGNIO DE GONZALEZ
Pensionado particular para [illegible] curaciones internas. Asistencia [illegible] micilio. Rosas 1727.

CLINICA PRIVADA
Señora Reyes, matrona [illegible] cista. Establecimiento [illegible] Atendido por dos cirujanos [illegible] listas. Recibo enfermas todas [illegible] del país. Partos. Precios moderados. Consultas gratis. Esmeralda [illegible]

ANA G. VARGAS BARRERA
Partos. Recibe pensionistas. [illegible] chrane 945.

ANA VILLAVICENCIO
MATERNIDAD PARTICULAR
Partos desde 50. Pensionistas [illegible] ses, días. Curaciones internas [illegible] yecciones, baños. Consultas [illegible] Turno permanente. Traslados [illegible] Diego 387.

CARMELA TORO G.
Partos. Asistencia todo [illegible] cibo enfermas. Matucana 416.

PENSIONADO "DEA VICUÑA"
Recibe enfermas provincias. [illegible] días. Asistencia completa. [illegible] $ 50. Turno permanente. [illegible]

SPLENDID - Hoy

6.30 y 10.30.—Nuevamente a reir a chorros con el estreno del 3.er Programa Cómico Paramount-Glücksmann.

A las 9.30.—"EL DIARIO DE BEBE", Paramount-Glücksmann, por MARGARITA CLARK.

EL ROMANTICISMO cómica Mack-Sennett, por la linda FLORENCE DIXON.

EL "CON" DE LA ECONOMIA chistosa sátira a las señoras que compran en las realizaciones de las tiendas creyendo economizar.

MAÑANA: estreno "Pathé N. Y." **Los Alquimistas monetarios** basado en el comercio de drogas con motivo de la ley seca.

IMPERIO Estreno extraordinario Skandia-Film de lujo HOY 6.30 Y 9.30:

EL NUEVO MOSQUETERO O "EL CAZADOR DE FORTUNAS" Comedia de capa y espada, elegante, gallarda y sensacional, por el gran actor escandinavo GOSTA EKMANN y MARY JOHNSON.

Mañana, estreno Pathé N. Y. de gran presentación: FLORENCE VIDOR y 15 bellísimas actrices de ligeros trajes en la comedia de sútiles observaciones femeninas: **UNA REAL AVENTURA**

TEATROS - MUSICA - CINES

PROGRAMAS DE HOY

TEATROS

SANTIAGO.— Pozas Libero.—Ver-: "El gran Bajá", Noche: "El Bajá" y "La hora del repar-

LICEO— Compañía de Operetas Jarques.— "La mascotita".

ESMERALDA.— Los Guanabara y Vermouth y noche.

DIECIOCHO— Tonadillas y bailes Mariucha Rando, y cine.

CIRCOS

STRONG MANN.— Plaza Mapo-Noche.

CINES

ALAMEDA.— Tarde y noche: 3.a "El centinela del firmamento".

ALHAMBRA.— Tarde y noche: "Tres monedas de oro".

AMERICAN.— Noche: Bailes de Bailes.

ATENAS.— Tarde y noche: "A la luz del día".

AVENIDA.— Tarde y noche: "Un de amor en Granada".

BRASIL.— Tarde y noche: "Corona de espinas".

COLON.—Tarde y noche: "¡Quién miedo?".

DELICIAS.— Tarde y noche: 4.a "Los peligros del Yukón".

ELECTRA.—Tarde y noche: "Por amada".

EXCELSIOR.—Noche: 3.a de "Los del Yukón".

FRANKLIN.— Tarde y noche: "La del lobo".

IMPERIAL. — Tarde y noche: "¿Quién lo mató?"

INDEPENDENCIA.— Tarde y no-"El rey de los repórters".

MINERVA.— Tarde y noche: "El hom-de la guillotina".

MINERVA.— Tarde y noche: "Al-chilena".

MUNDIAL. — Tarde y noche: "¿Quién lo mató?".

NOVEDADES. — Tarde y noche: "¿Quién dijo miedo!".

ODEON.— Tarde y noche: "Mejor que el dinero".

OLYMPIA.— Tarde y noche: "Los ojos blancos".

POLITEAMA.— Tarde y noche: "Desacuerdo entre doctores".

REPUBLICA.— Tarde y noche: "Ladrón de esposas".

SALA IMPERIO.— Tarde y no-"El nuevo mosquetero".

SELECTA.— Tarde y noche: "Cuidado con ellas".

SETIEMBRE.— Tarde y noche: "Dos semanas de pololeos".

SPLENDID THEATRE.— Tarde y noche: Programa cómico.

VICTORIA.— Tarde y noche: "3 monedas de oro".

TEATRO SANTIAGO
Empresa Ernesto Bouquet
La Compañía Española de Operetas, Revistas y Zarzuelas Pozas-Ligero
Hoy Martes 13 de Febrero Hoy
VERMOUTH, a las 6.15. Gran éxito
EL GRAN BAJA
Noche a las 9.15, dos éxitos:
LA HORA DEL REPARTO
EL GRAN BAJA

UN BUEN CORSE
económico, de forma superior y de gran duración se halla en el gran surtido de "La Flor del Día"
También calzado fino en liquidación.

SANTIAGO

Buena concurrencia asistió ayer a este teatro en las diferentes secciones, en las que se representó "El gran Bajá", que tiene la virtud de hacer pasar al público ratos de verdadero júbilo.

En vista del agrado que ha merecido esta obra, hoy se repite en sección vermouth y en última de la noche, acompañada del bonito y gracioso sainete de Muñoz Seca: "La hora del reparto".

Para mañana está fijado el estreno de la fantástica revista titulada: "Una noche en el paraíso", en donde hay un truco sensacional que ha de sorprender notablemente a los espectadores.

Esta revista se ha representado en el Teatro Comedia de Buenos Aires más de 500 veces, y la empresa no ha omitido gasto alguno, siendo el decorado y vestuario todo nuevo.

COLISEO NACIONAL

"LA MASCOTITA"

Para hoy anuncian los programas de este teatro "La mascotita", opereta que ha obtenido un merecido éxito, dada la feliz interpretación de la compañía.

Mañana irá "La duquesa del Bal Tabarin". Prosiguen los ensayos, para ser estrenada a fines de la semana, la opereta "La sugestionada". Se nota marcado interés por conocer esta opereta nacional, cuyo autor se hizo popular con el vals "Maldición". La obra pasa en Antofagasta, y las decoraciones han sido encomendadas a Pedro Durán.

KAKARAKA EX-KIKIRIKI

Dentro de poco aparecerá esta revista de los señores Coke y Cariola, los cuales alcanzaron con el "Kikiriki" un éxito no superado hace dos años.

El estilo de la revista será informativo y humorístico, pero dentro de los límites de la corrección.

Tendrá especialmente noticias, comentarios y crítica franca y clara de teatros y cines. En este sentido la revista no contemporizará sino con los buenos espectáculos. Coke ilustrará esta sección con caricaturas y arreglos fotográficos a gran tamaño.

Además, en teatros y cines se insertarán concursos de positiva, ventaja para los lectores y aficionados a dichos espectáculos.

"Kakaraká", tendrá, también, secciones de hípica, box, deportes en general, política, policía, municipalidad, etc.

DIECIOCHO

ESPECTACULO DE DOBLE ATRACCION

Hoy, como anunciamos oportunamente, debuta la simpática tonadillera y bailarina Mariucha Rando, con un variado programa de cantos, bailes y recitación. Además se estrenan los episodios 7, 8 y 9 de la magnífica serial americana: "El centinela del firmamento".

CHILE

El próximo Sábado se efectuará en este teatro una gran función de gala, organizado por el Cuadro Artístico Nacional Andrés Muñoz, en celebración de su primer aniversario.

Se ha confeccionado un gran acto de variedades en el que tomarán parte el actor señor Nicanor de la Sotta, el aficionado Ricardo Villagra y el mejor elemento del Cuadro, y se pondrá en escena la hermosa comedia en dos actos original del señor Juan Manuel Rodríguez, titulada "La silla vacía".

Terminará la velada con un gran baile social.

COLISEO NACIONAL
A. PRAT Y AV. MATTA
Compañía de Operetas Española RETES - JARQUES
Hoy Martes 13 de Febrero,
el gran éxito de la temporada
La Mascotita
Platea $ 3.00 Balcón $ 1.50
Boleterías abiertas durante el día en el Teatro Unión Central.

CARLOS CASTILLA

"El Diario", de Montevideo, refiriéndose a la actuación del primer actor Carlos Castilla, al frente de su compañía en la capital oriental, decía lo que copiamos a continuación, por considerarlo de interés para el público que pronto lo verá reaparecer ante una nueva Compañía de comedias: "Castilla, sabe adueñarse pronto del espectador por su entonación agradable, su manera de decir y por el gesto sobriamente medido, natural y sin recursos de efectos. Sus condiciones de artista dueño de sí mismo son las mejores garantías de su seguro éxito y, por su elegancia y distinción naturales, estamos ciertos de que la alta comedia será para él un fuerte baluarte.

En la interpretación de "La chocolaterita", en "El alma de la fuerza" o en "Malvaloca", jugando roles diametralmente opuestos, le hemos visto destacarse con una ductilidad convincente para mostrarnos el personaje. El se encuadra en una justa interpretación que, siendo lo difícil, supone un estudio continuo y atento que llevará muy lejos al aplaudido autor".

Estas pocas líneas servirán al lector para confirmarle la alentadora opinión que por propia experiencia se ha formado el público chileno, respecto del actual director de la Compañía de Comedias que debutará el 23 en el American Cinema.

COLON
Los mejores cigarrillos con tabaco hebra.
20 cts. PAQUETE

ESMERALDA

TROUPPE GUANABARA

Ha sido realmente extraordinario el éxito conseguido por la Trouppe Guanabara en el Esmeralda. Desde el debut ha habido teatro lleno hasta la suspensión de venta de las localidades.

Hoy harán un programa amenísimo, mezcla de lo estrenado el Sábado y ayer. Los Unders, estrenarán nuevos bailes y repetirán el original shimmye que ellos han adaptado a la escena, después de verlo bailar en Cuba a los negros. Es algo muy diferente a lo que aquí se baile, y que en Estados Unidos fué prohibida por haber exagerado las figuras, bailarines sin escrúpulos.

Las localidades de la nocturna son numeradas y están en venta durante el día en la boletería del teatro.

El cine ocupará la primera parte del programa. Se estrenará la hermosa película "Cadena de espinas", por Grace Darling.

MUSICA

CONCIERTOS DEL PROFESOR GIOZZALVINI

El profesor de canto de esta capital, señor Oscar G. Giozzalvini, ha organizado una serie de conciertos en esta capital y balnearios vecinos, para lo cual ha solicitado el concurso de algunos de sus más distinguidos alumnos.

El Jueves de la presente semana se realizará en Cartagena, el primer concierto de la serie que anunciamos.

Prestarán su concurso, el concertista señor Teobaldo Meza Pávez y dos de los más aventajados alumnos del señor Giozzalvini, que son ya conocidos del público, como magníficos aficionados. El tenor dramático señor Antonio Araujo y el tenor lírico señor Flavio Guizar, acompañan en esta ocasión la labor de divulgación artística del maestro Giozzalvini.

—El Jueves de esta semana en el Teatro Pedro Valdivia, se verificará el segundo concierto en el que tomarán parte, prestando también su estimable concurso, otros alumnos del mismo profesor, entre ellos los señores Samuel Arriagada Marín, Andrés Pacheco y Tito Acosta.

CIRCOS

CIRCO STRONG-MAN

Noche a noche se ve muy concurrido este circo por sus atractivos, la Empresa no omite sacrificios para presentar al público, números sobresalientes para hoy anuncia otra función, llena de novedades, en la cual tomarán parte Los Artons, el hino Ming, Los Perchistas hermanos Almarza, la hércule de fuerza dental, La Serranito y otros. Sin faltar la parte cómica, presentadi por el clown Montes de Oca, y los tonnys Bombilla y Cherat. Anoche llamó mucho la atención del público el atleta Stamatios Constantino, que disparó sobre los hombres un gran cañón de artillería.

NOTICIAS CINEMATOGRAFICAS

IMPERIO

"EL NUEVO MOSQUETERO". — En cada una de sus secciones de hoy, la Sala Imperio dará a conocer la producción extraordinaria de la Skandia Film, titulada: "El nuevo mosquetero", hermosa película de trama romántica protagonizada por el notable actor escandinavo Gosta Ekmann, a quien secunda la actriz Mary Johnson. El argumento de esta obra narra la historia de un audaz soldado que, en la persecución del amor y de la gloria, llegó hasta usurpar los títulos de nobleza de un gentil-hombre, viéndose envuelto en la más peregrina y sensacional aventura. Comedia de capa y espada, con los atrevimientos, gallardías y elegancias pomposas de su género. "El nuevo mosquetero", también llamada "El cazador de fortunas", es película filmada con gran lujo de detalles, dentro de una escrupulosa corrección que la exime de anocronismos o impropiedades, y que además de la excelente interpretación, que le asegurará al espectador un interés constante en el desarrollo de la trama, ésta misma es de suyo interesante, emocionada y sorpresiva, donde la alegría, como las lágrimas, y el amor como las escenas plácidas, aportan su valioso contingente para hacer de la obra una valiosa visión de arte.

ALHAMBRA Y VICTORIA

"TRES MONEDAS DE ORO". —Hoy estrenarán estos cines una de las más acabadas producciones de la Fox, la titulada "Tres monedas de oro" obra que protagoniza Tom Mix, verdadero ídolo de las películas de género impresionante y sensacional. Tiene Mix en esta cinta una actuación personalísima y sus proezas como jinete y tirador, alcanzan en "Tres monedas de oro", un record admirable de "performance", y una singular destreza. Las escenas se desenvuelven en dos ambientes, pasando la primera época en las regiones californianas, entre aguerridos y valientes cow-boys, mientras la segunda se realiza en las opulentas residencias de la ciudad, donde vemos al héroe ganar la cumbre de las situaciones, cuya base formaron las tres únicas monedas que en un día del pasado cayeron en su mano, como premio a una generosa acción.

SPLENDID

TERCER PROGRAMA COMICO PARAMOUNT - GLUSKSMANN - 1923. — Se estrena a las 6.30 P. M., y a las 10.30 P. M., el 3.er Programa Cómico Paramount Glücksmann-1923, formado por el estreno de una interesantísima actualidad y dos notables cómicas de Mack-Sennett. La primera de éstas se titula: "El romanticismo", y es una graciosísima cómica que está destinada a demostrar que en estos tiempos que corren de Shimmies y tangos, está completamente pasado de moda el romanticismo.

Interpreta esta obra la encantadora Peggy Adams. La otra cómica, interpretada por la escultural Chica Atlética de Mack Sennett, Florende Dixon, se titula: "El "con" de la economía", y contiene una sátira finísima a aquellas señoras que creen hacer "economías" gastando dinerales en las realizaciones de artículos inútiles o pasados de moda. La actualidad, es el Pathé Journal N.o 758, en la que entre otras informaciones de gran interés aparece la "última palabra de la moda en el peinado femenino", "La pascua en los Estados Unidos", "El Presidente de Alemania, Ebert en Heligoland".

A las 9.30 P. M. exhibe la comedia de la Casa Paramount, "La sombra del padre", creación de Charles Ray.

BRASIL

En las 2 funciones de hoy se estrena la hermosa vista "Corona de espinas", interpretada por Grace Darling, una de las más bellas artistas americanas. Es un drama de corte romántico, que cuenta las penas de una joven vendida al mejor postor para salvar "el buen nombre", de la familia.

SETIEMBRE

En vermouth y nocturna se repetirá la divertida película "Dos semanas de pololeo", interpretada por la divina Constance Talmadge.

—Mañana se dará fin a la serie "Los peligros del Yukon".

AVENIDA

En vista del grande éxito alcanzado por la lujosa visión de arte Gaumont-Pax "Un drama de amor en Granada", se da por última vez en esta sala accediendo al deseo de numerosos espectadores. Como se sabe, esta obra pasa en Granada, la joya de España de todos los tiempos y hay en ella pasiones capaces de hacer sentir la eternidad del amor y los anhelos más puros de la vida junto a la vibración de la tragedia que se eleva junto a la belleza fatal de una mujer que será siempre la reina de la existencia. También se exhibe la más interesante actualidad filmada en la capital titulada: "La gran carrera de automóviles Santiago-Peñaflor", con el accidente de Martinelli". En esta obra figuran todos los pormenores de la trágica carrera y sobre todo es el más puro detalle del accidente ocurrido al conocido joven Martinelli. Se ven además de las emocionantes pruebas de velocidad los suntuosos funerales del deportista que fué acompañado por gran público a la última morada.

ALAMEDA

LA 3.a DE "EL CENTINELA DEL FIRMAMENTO". — Una de las novelas episódicas que más atracción tienen en la hora presente, dentro de los programas de los cines, es "El Centenila del Firmamento", pieza sensacional en cinco funciones que tiene la gran novedad de ser un trabajo hecho todo a base de aviación, lo que no deja de ser en extremo impresionante ya que los episodios tienen todos relación con estos instantes que son, en verdad, algo que no se ha hecho hasta el presente en ese carácter grandioso que se da a la aviación acrobática en este film. Todos los públicos han aceptado esta obra con mucho entusiasmo, y en esta sala el agrado parece ser superior por tratarse de un público que siempre gusta de los espectáculos buenos. La jornada que hoy se da es la tercera que corresponde a los capítulos 7, 8 y 9.

IRIS

"EL HOMBRE DE LA GUILLOTINA". — Hoy estrena este teatro, en las funciones de tarde y noche, el sensacional drama pasional de gran espectación, desarrollado en escenas de lujo principesco titulado "El Hombre de la Guillotina", interpretado por un núcleo de hermosas actrices y actores.

INDEPENDENCIA

"EL REY DE LOS REPORTERS", POR CANILLITA. — Estrena este teatro en sus funciones de especial y nocturna, de hoy, una grandiosa producción que está destinada a mayores éxitos, trátase de un drama de emocionantes aventuras, que a la vez es romance de amor y graciosísima comedia, se titula: "El rey de los repórters", y en ella se asiste a las más estupendas proezas de aviación, y al sensacional espectáculo de un gorila al que se ingerta un cerebro humano, produciéndose así un monstruo terrible. Pero la más grande atracción de la obra reside en su interpretación a cargo del maravilloso actor de diez años, Wesley Barry, alias Canillita, que desempeña una labor extraordinaria en sus diferentes escenas. Le secunda Agnes Ayres.

OLYMPIA

"LOS ANTIFACES BLANCOS". — En ambas secciones esta hermosa creación del popular actor Franklin Farnum, secundado admirablemente por el campeón de box Brenan y por la aplaudida actriz Virginia Lee y el actor cómico Francisco Petardo.

MINERVA

"ALMA CHILENA". — Este cine en las dos funciones de hoy anuncia esta hermosa obra nacional cuyo argumento se debe a don Egidio Poblete, junto con "Alma Chilena", se pasará la cómica nacional. "Esposas certificadas". Ambas vistas no tienen nada que envidiar a las comedias y cómicas extranjeras.

COLON

HAROLD LLOYD EN "¡QUIEN DIJO MIED!" — Hoy toca a esta sala estrenar con exclusividad absoluta para el barrio, la notable creación humorística de Harold Lloyd, que se titula: "¡Quién dijo miedo!" y que es lo más nuevo que hay en cinematografía moderna, y que retrata de cuerpo entero el género humorístico que es el que tiene mayor aceptación hoy día en el mundo entero. Esta película, además, de ser un trabajo lleno de detalles muy cómicos y originales, presenta fases sensacionales y de gran fuerza impresionante. Junto con esta película se da, además, otra creación de Harold Lloyd, y una cinta cómica hecha por el Mono Martín.

NOVEDADES

"¿QUIEN DIJO MIEDO?". — A pedido de numerosas familias del barrio, este teatro reprisa hoy en las dos secciones, especial y noche, la graciosa película del aplaudido, Harold Lloyd: ¿"Quién dijo miedo?" segunda producción del contrato de un millón y medio de dólares. La función empezará con la divertida comedia en dos rollos: "La gran vida", creación del Mono Martín, luego se pasará la comedia: "Todos a bordo", de Harold Llyod, terminando la función con: "¡Quién dijo miedo!"

República
AV. REPUBLICA 239
Especial 6.30 Hoy Noche 9.30
Estreno de alto valor cinematográfico Goldwyn Pictures,
Ladrón de Esposas
por la hermosa actriz dramática
Claire Windsor
acompañada del simpático actor
Elliot Dexter

FRANKLIN

Hoy Martes, en especial y noche, estrena esta sala, el último éxito Universal: "La ley del lobo", interpretado por Frank Mayo y Harry Carey, película de agradable sensacionalismo y en la que se cuentan esas costumbres del Norte de Yanquilandia, cuyos moradores hacen valer su razón y su ley a puños y a revólver.

ATENAS

Hoy, especial y noche, reestrena la hermosa vista Universal: "A la clara luz del día", interpretada por Jack Hulhall y Lois Wilson. La función terminará con la vista cómica "Entre pillos anda el juego".

ELECTRA

Estrena hoy una producción dramática extraordinaria de la Robertson Cole: "Por la mujer amada", hermosa novela pasional y de lujo por Margarita de la Matte y Harry B. Warner.

EXCELSIOR

Hoy, noche, 3.a función de la grandiosa serial: "Los peligros del Yukón", creación magistral de William Desmond y Laura La Plante; Además una bonita comedia Universal.

ODEON

"MEJOR QUE EL DINERO". — En sus funciones de hoy anuncia esta concurrida sala de cine del barrio San Pablo, el estreno de la interesante cine-comedia: "Mejor que el dinero". Trátase de una producción inglesa que relata la historia de un hombre que creía que todo en esta vida es dinero; y al que, el amor de una linda muchacha, le hizo comprender que hay cosas en este mundo que valen más que todos los tesoros.

AMERICAN CINEMA

Hoy da este teatro el segundo y último baile de disfraz, en celebración a las fiestas de Carnaval. La espléndida orquesta del Solar, amenizará los bailes con las mejores piezas de su repertorio. Juegos de serpentinas, magnífica iluminación a giorno, espléndido Buffett, etc., etc.

POLITEAMA

Una graciosa comedia de escenas de la vida real, estrena hoy en ambas funciones. Se titula: "Desacuerdo entre doctores", es la historia de una inocente chiquilla del campo, que al venirse a la ciudad, comete una serie de barbaridades. Creación de la encantadora Mabel Normand, secundada por el popular gordo Walters Hiers.

DELICIAS

"LOS PELIGROS DEL YUKON". —Episodios 10, 11 y 12. En especial y noche, repite este teatro los episodios que han constituído un éxito mayor aún, que los anteriores de esta serial. En la función nocturna agrega a este programa, las chistosísimas cómicas: "El doctor Perruno" por el inteligente Brownie y "La apuesta femenil", por el gran actor bufo Star Cast.

MUNDIAL

"¿QUIEN LO MATO?"—En especial y noche estrena este concurrido teatro una película completamente original, ya que une a la sensación, una risa contagiosa y un humorismo sin igual. El protagonista de la obra, "Mr. Tramel, es considerado el sucesor del célebre cómico Max Linder y la novela gira al rededor de un terrible asesinato del que se culpa como autor al célebre cómico. La defensa que él hace de su inocencia, mantiene al espectador en una carcajada continua.

SELECTA

"CUIDADO CON ELLAS".—Es una película que el Teatro Imperio lleva reprisado unas diez veces. Bastaría este dato para demostrar la bondad de este exponente cinematográfico, al que añadiendo el otro muy sugestivo del tema de la obra: "Deben los Hombres temer a las mujeres? se debe, sin duda, al éxito que esta cinta de lujo está obteniendo. Su protagonista es la bella Graciela Darmond y un tentador de bellas muchachas.

En especial y noche hoy exhibe este teatro.

REPUBLICA

"LADRON DE ESPOSAS".— Hoy, tarde y noche, este teatro presentará un estreno de alto valor cinematográfico, el de la producción de lujo de la Goldwyn Pictures, "Ladrón de esposas, hermosa y valiente tesis social sobre los problemas del matrimonio. La interpretan Claire Windsor, la protagonista de "¿Qué quieren los nombres?" y Eliott Dexter, el celebrado galán de la Paramount.

PROXIMO ESTRENOS

"LOS ALQUIMISTAS MONETARIOS"— Una obra de sensacional interés, es la que anuncia para ser estrenada en sus funciones de mañana Miércoles por el Splendid, trátase de una gran producción extraordinaria cuyo argumento de amor y aventuras está destinado a revelar los procedimientos de que se valen en los Estados Unidos, los que venden las nocivas drogas que han reemplazado al alcohol en dicho país, desde que se dictó la ley seca, drogas químicas, que hacen millares de muertes al año, se titula: "Los Alquimistas monetarios" y se desarrolla en los fantásticos, y a la vez repugnantes escenarios de Chinatown en Nueva York. Son protagonistas de la obra, el actor Roy Stewart y la linda Clara Adams.

Alhambra y Victoria
HOY: 6.30 Y 9.30, estreno Fox
Tres Monedas de Oro
la más sensacional creación de
TOM MIX

AVENIDA-Hoy 6.30 9.30
GAUMONT PAX presenta la intensa novela pasional,
UN DRAMA DE AMOR EN GRANADA
Y
Raid Santiago - Peñaflor
con el trágico accidente al automovilista
MARTINELLI

T. DIECIOCHO - Hoy 6.30 y 9.30
Debut de la simpática tonadillera y bailarina
MARIUCHA RANDO
Cine: "EL CENTINELA DEL FIRMAMENTO", 7, 8 y 9.
Precios corrientes.

AMERICAN CINEMA
Arturo Prat N.o 102. -- EMPRESA LUIS PELLISA
HOY MARTES GRANDIOSO y ULTIMO GRAN BAILE
EN CELEBRACION DE LAS FIESTAS DEL CARNAVAL
Entrada General: $ 2

JUEVES: Vea Ud. en la SALA IMPERIO elemocionado y bellísimo poema, inspirado en las rimas de Gustavo Adolfo Becquer,
Como yo te he querido, desengáñate, así no te querrán
Estreno Pathé París, por HUGUETTE DUFLOS, de la Comedia Francesa.

ALAMEDA EL CENTINELA DEL FIRMAMENTO EPISODIOS 7°, 8° y 9°

ESMERALDA - HOY VERMOUTH Y NOCHE: PLATEA $ 2
Exito triunfal de la brillante trouppe de variedades:
GUANABARA
El espectáculo más alegre y concurrido de Santiago. Orquesta de 9 profesores. — Jazz Band Automática, para bailar en el foyer.
SETIEMBRE, HOY:
2 Semanas de pololeo
por CONSTANCE TALMADGE
BRASIL, HOY:
Cadena de Espina
por GRACE DARLING

PIDA Ud. LA
Cocoa Peptonizada Raff
ES LA MEJOR

"PHILIPS"
La lamparilla nunca superada
Produce una luz intensa y suave, es resistente y durable y la más económica.
Las venden todos los almacenes eléctricos
IMPORTADORES
MORRISON & Co.
AHUMADA 65-77 SANTIAGO
Sub-Agentes: Raab, Rochette, Roca y Cía.-Estado 235

ESTRENOS

Durante la próxima temporada serán estrenadas las siguientes comedias, inspiradas en las más célebres rimas de algunos poetas contemporneáos:

El anillo que me distes... fué de vidrio y se quebró.

Arroz con leche se quiere casar con una niñita de Portugal...

Yo que siempre de los hombres me reí... ¡Ay de mí!... Adiós que me voy llorando y te dejo.

Una paloma blanca que del cielo bajó, con las alas abiertas y en el pico una flor...

¡Ay, Petal!... si no me quieres, PA-QUE me aprietas.

VIDA OBRERA

HOY ELIGE MESA DIRECTIVA LA NUEVA "FEDERACION DE CHAUFFEURS DE CHILE"

PUBLICACIONES DE LA FEDERACION OBRERA DE CHILE

CONSEJO INDUSTRIAL DE LA MANUFACTURA.— SECCION SOMBREREROS.— EL MOVIMIENTO HUELGUISTA.— (Versión oficial). —Continúa el movimiento huelguista de esta sección. Anteayer los obreros hicieron una jira a Vitacura, invitados especialmente por el Sindicato Unico de Providencia de esta localidad ,en cuya reunión compartieron fraternalmente los obreros pertenecientes a esta sección y los del sindicato.

La olla común sigue funcionando.

Se invita a todos los obreros en general a las manifestaciones nocturnas que organiza esta sección, las que salen del local social, Avenida Italia 1136.

SECCION FUNDIDORES DE C. F. DE C.—Se ha citado a junta administrativa para hoy a las 8 1|2 P. M. A esta reunión asistirá un miembro de la Junta Ejecutiva Federal.

FEDERACIÓN OBRERA FERROVIARIA.— Para hoy Martes, a las 6 P. M se ha citado a asamblea general de federados. Se recomienda la asistencia por tener que tratar problemas de mucha importancia para el adelanto y progreso de la institución, entre otros la fijación de la fecha para la elección del nuevo directorio, lectura del balance, etc., etc.

Local: Bascuñán 542.

CUADRO PEPE MARTINEZ.— Se ha citado a junta general extraordinaria para mañana, a las 8.30 P. M en López 627.

CENTRO ARTÍSTICO ESTUDIO Y PROGRESO.— Hoy a las 9.30 P. M., habrá un baile de fantasía en el salón de verano de este Centro. Se ha preparado un buen programa de variedades y bailes. Habrá premios para los mejores disfraces.

Se ha invitado a las familias del barrio.

CENTRO ENRIQUE MARIN SILVA.— Se ha citado a sesión y ensayo para hoy, a la hora y local de costumbre. Se ruega la puntualidad.

CUADRO ARISTICO EL ARTE DECORATIVO.— Próximamente llevará a efecto este cuadro, una velada literario-musical en honor y beneficio del primer actor y secretario ed este cuadro, señor Ramón Vargas.

CUADRO PEDRO SIENNA.— Se ha citado a ensayo general para hoy a las 8 media de la noche.

Se encarece la asistencia.

HOY SE DA TERMINO A LA CELEBRACION DEL CARNAVAL

LOS BAILES DE FANTASIA DE ESTA NOCHE

En la Sociedad Artesanos

Hoy se pondrá término en nuestras corporaciones sociales, a la celebración de las festividades de Carnaval que se iniciaron el Domingo pasado.

Con este motivo, se ha notado bastante entusiasmo en nuestras colectividades, que han hecho grandes preparativos para los bailes de esta noche.

EN LA SOCIEDAD ARTESANOS

Una de las corporaciones que mayores preparativos ha hecho, ha sido sin duda la Sociedad Artesanos, corporación que verificará a las 9 P. M. de hoy un gran baile de fantasía amenizado por una orquesta.

Habrá un jurado que discernirá premios a las mejores parejas que se presente a esta reunión, recompensas que consistirán en hermosos objetos de arte.

El mismo jurado ha quedado facultado para que declare desierto el concurso, si estima que los disfraces no tienen la atracción y originalidad necesarias.

CONSEJO DE TRANVIARIOS.— En junta de directorio este Consejo acordó hacer suyas las tramitaciones de acusación a los individuos que fueron acusados por el director Carlos Cifuentes, entre los que se encuentran: Oscar Olivares, Carlos Castro y otros, activar en todas sus partes los asuntos judiciales, como también llamar a un junta de directorio al federado Carlos Rojas.

LA VELADA PRO FONDOS SOCIALES Y PARA SOCORRER A LOS ENFERMOS DEL CONSEJO.—Próximamente se llevará a efecto en uno de los teatros de la capital una velada para acumular fondos de socorros a los enfermos y pagar todas las cuentas atrasadas de deudas en boticas.

Se hace presente este aviso, para que las instituciones obreras de la capital cooperen al buen éxito de esta fiesta de tan laudables fines, pues debido a la cesantía forzada de tantos de los federados, esta organización ha contraído deudas que le es completamente imposible cumplir por el momento.

LA FUNCION DE BIOGRAFO DE HOY.— Hoy se pasará en este local la película "Con Stanley en Africa", series 11, 12, 13, 14, 15 y 16.

Los precios son por demás reducidos para los asociados y familias del barrio.

En el local de los ferroviarios

LA CONFERENCIA DE MAÑANA

Mañana a las 6 P. M., en el local social de los Ferroviarios, Bascuñán Guerrero 542, dictará una importante conferencia el ex-Ministro en Suiza y delegado a la Liga de las Naciones, don Manuel Rivas Vicuña.

En esta conferencia tratará sobre el importante tema: "El impuesto a la Renta".

Se ha invitado a la Asociación de Empleados de la II Zona y Mutual a Contrata de Conductores.

A estas conferencias pueden asistir personas de ambos sexos.

PUBLICACIONES DE LA ASOCION DE CUADROS ARTISTICOS OBREROS DE CHILE

EL PASEO A TALAGANTE DE LOS COMPONENTES DE ESTA ENTIDAD.— Ha despertado un gran interés entre los miembros de la Asociación, el paseo que efectuará el Domingo 25 del presente al vecino pueblo de Talagante.

Se han recibido ya numerosas adhesiones que auguran a este acto un completo éxito. La comisión que tiene a su cargo la organización de él, trabaja activamente para asegurar toda clase de comodidades a los concurrentes.

Las inscripciones, como hemos anunciado, se han fijado en $ 9, con derecho a llevar una señorita y $ 2 más por cada señorita excedente.

Los asociados que deseen concurrir, pueden retirar su tarjeta diariamente de 6 a 7, en la Secretaría, Agustinas 1257.

A VALPARAISO.— Ayer ha partido a Valparaíso, la señorita Brisalla Uribe, entusiasta socia adherente de la Asociación de Cuadros Artísticos, entre cuyas actividades ha desarrollado una excelente labor artística.

FIESTAS SOCIALES

CENTRO SOCIAL Y DEPORTIVO ARTURO PRAT. — Hoy baile de fantasía en celebración del carnaval. Una orquesta amenizará el baile.

CENTRO RECREATIVO CULTURAL CARLOS TORIBIO ROBINET. —Esta noche a las 8 1|2 P. M., se efectuará en este centro un baile de fantasía en celebración de las fiestas de carnaval y sólo podrán asistir a él los socios y personas cuyas tarjetas han sido ya distribuídas.

CENTRO RECREATIVO ARTES GRAFICAS. — Mañana a las 9 P. M., en el local social de este Centro, en Delicias 1833, se llevará a efecto un baile social en honor del señor Oscar Huidobro, como un estímulo a su labor en la dirección del Cuadro Artístico Gutenberg.

—Para hoy están citados los componentes de este Centro a sesión de junta general extraordinaria.

Hora: 8 1|2 P. M., Local: "El Diario Ilustrado".

SOCIEDAD LA DEMOCRACIA. — Con el baile de hoy dará término esta Sociedad a las festividades de carnaval.

CENTRO INSTRUCTIVO EL DESPERTAR.— La Comisión de fiestas, acordó suprimir las clases de hoy, a fin de efectuar un gran baile de fantasía, en celebración y despedida del carnaval.

Promete estar muy concurrido.

Para mañana ha organizado la comisión de fiestas un baile social a toda orquesta, el que será en beneficio de la biblioteca, la que en la actualidad está prestando valiosos servicios a los asociados.

CUADRO ARTISTICO NACIONAL ANDRES MUÑOZ. — El Sábado próximo se llevará a efecto la velada literario musical y baile social que este conjunto tiene organizado en celebración de su primer aniversario social.

CENTRO DEPORTIVO Y RECREATIVO ESPARTA.— El Domingo próximo en los salones del Centro Santiago, ubicados en calle San Pablo N.o 1276, se llevará a efecto la velada literario musical y baile en honor del señor Víctor Contreras, campeón de peso medio liviano de Chile.

Para que amenice el baile se ha contratado la orquesta típica Jazz-band que dirige el maestro Ramón Castro.

DEPARTAMENTO EN CONSTRUCCION DE LA I. W. W.—Mañana, a las 9 P. M., desarrollará una conferencia sobre "Las nuevas orientaciones sociales", el conocido luchador obrero, señor Alejandro Escobar y Carvallo.

La entrada es libre. Local, Nataniel 1057.

EXITO QUE OBTIENE LA VELADA DE LOS TRANVIARIOS EFECTUADA ANTENOCHE EN HONOR DE "LA NACION"

La conferencia de mañana en el local de los obreros ferroviarios

ACUERDOS, FIESTAS Y CITACIONES SOCIALES

EN EL HOGAR DE LOS OBREROS TRANVIARIOS

EXITO QUE OBTIENE LA VELADA DE ANTENOCHE EN HONOR DE "LA NACION"

Anoche se efectuó la velada literario-musical y baile que el Centro Instructivo La Alegría, formado por el gremio de tranviarios, había preparado en honor de la redacción obrera de este diario, y a beneficio de los enfermos del Consejo.

Este acto, al que asistió una numerosa concurrencia, fué un éxito completo.

Los Cuadros Artísticos Arturo Bührle y La Alegría del Arte, tuvieron a su cargo el desarrollo del programa, recibiendo sus componentes entusiastas aplausos de parte de la numerosa concurrencia que se dió cita a este simpático acto.

Antes de principiar la segunda parte del programa, ofreció la velada, a nombre del Centro, el señor Luis Ayala, miembro de la comisión de prensa del Consejo N.o 2, de Tranviarios, quien tuvo calurosas palabras de elogio para la labor de la redacción obrera de "La Nación". Al terminar su discurso de ofrecimiento el señor Ayala, fué objeto de grandes aplausos de parte de la concurrencia, como asimismo los redactores de este diario.

El Cuadro Artístico Arturo Bührle puso en escena con todo éxito y corrección la comedia "Como se pide". Además se desarrollaron varios números de canto, música y variedades.

Esta simpática fiesta terminó con un animado baile social, durante el cual hubo batalla de flores y serpentinas.

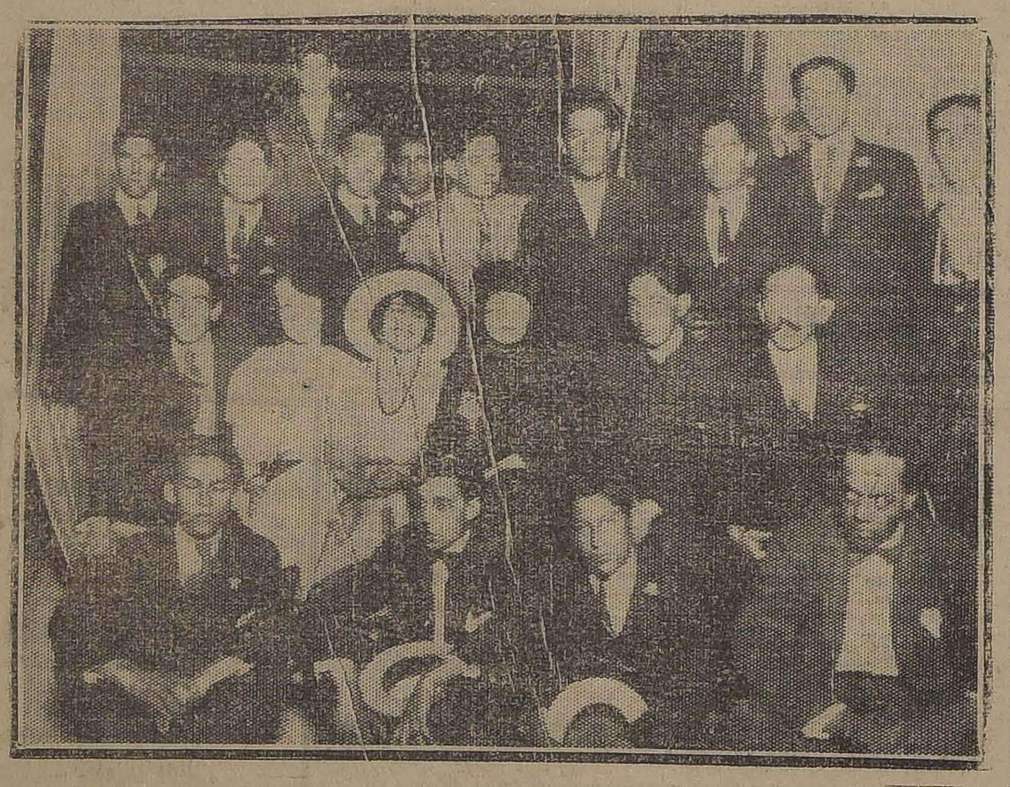

I—ASISTENTES A LA FIESTA DE ANTENOCHE EN HONOR DE "LA NACION"

II—ALGUNOS COMPONENTES DE LOS CUADROS ARTISTICOS QUE TOMARON PARTE EN ESTA FIESTA

SOCIEDAD COMERCIANTES del MERCADO CENTRAL.— Para hoy la comisión de fiestas ha preparado un hermoso programa de variedades, después del cual se llevará a efecto el baile con orquesta.

SINDICATO DE CHAUFFEURS DE CHILE. — Sección Recreativa. —Hoy se llevará a efecto un baile social con orquesta.

EL BAILE DE ESTA NOCHE EN LA UNION DE LOS TIPOGRAFOS —Salón-teatro: Eleuterio Ramírez 1357. — Hoy a las 9 de la noche, habrá baile para los asociados y vecinos del barrio.

Se invita a las relaciones sociales.

LA VELADA DE ESTA NOCHE SUSPENDIDA. — Por ciertos inconvenientes se ha suspendido la velada de esta noche en honor de don Agustín Edwards.

El Centro organizador ha acordado verificarla impostergablemente el próximo Viernes.

CENTRO DE ESTUDIOS SOCIALES LUZ Y ACCION. — Se pone en conocimiento de todos los componentes de este Centro que en la última sesión se acordó cambiar el orden de sesiones efectuándose la del día Viernes el Jueves, y el Viernes quedará para estudiar las tendencias de los diversos sistemas sociológicos.

Hoy a las 8 y media P. M, habrá una velada en la cual habrá diversos números de música, declamación y una controversia sobre El origen del hombre, por un miembro del Centro Social Católico y un socio de este Centro.

Local: Siglo XX 128.

AMERICAN DANCING. — Esta noche se efectuará en el local de esta institución un baile de fantasía en celebración del Carnaval.

CENTRO ROYAL Y ADELANTO LOCAL DE LA POBLACION SAN EUGENIO. — Hoy a las 8 y media P. M. se efectuará el último baile de fantasía, con batalla de serpentinas.

CENTRO RECREATIVO LA ILUSTRACION. — Hoy se efectuará en este Centro el último baile de fantasía, el que será amenizado por una buena orquesta.

CENTRO RECREATIVO LA INSTRUCTIVA OBRERA. — Hoy se llevará a efecto en este Centro un baile de fantasía en celebración del Carnaval.

Habrá concurso de disfrazados, para los cuales habrá varios premios.

El baile será amenizado por una banda de músicos y una orquesta.

ACUERDOS SOCIALES

Sociedad Santiago Watt

FUNERALES. — Ayer a las 4 de la tarde se efectuaron los funerales del señor Daniel Fuentes Briceño, socio de la Sociedad Santiago Watt.

A estos funerales concurrieron numerosas personas, entre éstas, representantes de instituciones obreras y amigos del extinto.

CENTRO SOCIAL Y DEPORTIVO BELGICA.— Este Centro celebró sesión el Martes 6 del presente, con el objeto de elegir el nuevo directorio y oír la memoria presentada por el señor presidente.

Se dió lectura a la memoria, la que fué aprobada en todas sus partes. En seguida se pasó a efectuar la votación para el nuevo directorio, la que dió el siguiente resultado:

Presidente, señor Carlos E. Galaz R.; Vice-presidente, señor Arturo Figueroa E.; secretario, señor Luis Saavedra; pro-secretario, señor Carlos Muñoz; tesorero, señor Alfredo Herrera; pro-tesorero, señor Juan Figueroa E.; Directores, señores Ernesto Letelier, José Oyarzún, Ricardo Figueroa E., Luis Barbieris.

Además, se tomaron los siguientes acuerdos:

Nombrar una comisión compuesta de los señores Arturo Figueroa, César Montero, Ernesto Letelier y Carlos Galaz, a fin de preparar una manifestación al nuevo directorio.

Sesionar el directorio el Viernes y la junta general los días Miércoles. Celebrar la primera junta general el Miércoles 14 a las 9 P. M.

La reunión de hoy de los chauffeurs

SE ELEGIRA LA MESA DIRECTIVA DE LA NUEVA FEDERACION DE CHAUFFEURS DE CHILE

En ediciones anteriores dimos cuenta de la fusión de las sociedades Federación y Confederación de Chauffeurs, sellada en una gran asamblea general, con el objeto de llevar a efecto la unificación definitiva del gremio de chauffeurs de la capital.

En dicha asamblea se eligió el directorio de esta nueva colectividad, fijándose para esta noche a las nueve y media la constitución de la Mesa Directiva.

FEDERACIÓN DE OBREROS DE IMPRENTA

SECCION SANTIAGO.—Todo reclamo deberá hacerse esta semana al secretario de actas que atenderá de 8 a 10 A. M., horario que pueden aprovechar los que tengan interés en participar en la competencia sportiva que se efectuará en la fecha que se indicará oportunamente.

—Las personas que ayer no alcanzaron a retirar la correspondencia que tienen en secretaría, pueden aprovechar la presencia del secretario de actas para pedírsela.

—El servicio médico de familia de la Unión de los Tipógrafos y que está al alcance de todo el gremio, puede ser solicitado en la secretaría durante el horario indicado más arriba.

—Sigue mejor de salud el señor Manuel J. Montenegro, que está en el Hospital del Salvador. El Domingo fué muy visitado por sus amigos y compañeros de labores.

—Se ha citado a asamblea para el Jueves a las 8 de la noche. Quedan citados a esta asamblea los señores Aníbal Ibarra, Luis A. Lagos, Salustio González y Ernesto Aguirre.

—Desde el Jueves 22 reanudará sus actividades el Centro de Estudios Sociales, con la conferencia del Ministro de México.

—Si el elemento intelectual del gremio desea colaborar en el boletín de propaganda, puede aprovechar su pronta reaparición enviando sus escritos que deberán ser de interés, a la secretaría general.

UNION DE LOS TIPOGRAFOS.— Balance de Tesorería.—Damos a continuación el último balance presentado por el señor tesorero en la sesión de Directorio recién pasada y que se aprobó en todas sus partes:

Movimiento de Tesorería, durante el mes de Enero de 1923

ENTRADAS

Saldos de Diciembre:	
Caja de Ahorros, a plazo.	$ 131.25
Caja de Ahorros, a la vista	266.62
Efectivo.	23.66
Por cuotas ordinarias, extraordinarias e incorporaciones.	443.00
Tercera parte donación Mejías.	3,303.33
Federación de Obreros de Imprenta, arriendos de Noviembre y Diciembre de 1922.	10.00
Id. id. por correspondencia de Noviembre y Diciembre.	4.00
Centro Recreativo "Artes Gráficas", arriendo de Diciembre de 1922. . .	70.00
Id. id., arriendo de 21 días de Enero de 1923. . .	49.0
Por costas del juicio. . .	32.00
Caja de Ahorros, plazo, intereses 1922.	7.85
Caja de Ahorros, vista, intereses 1922.	7.90
	4,468.61

SALIDAS

Coches funerales A. Teófilo Aguila.	$ 45.00
Aseo secretaría Noviembre y Diciembre.	10.00
Boticas, recetas y doctores.	491.00
Caja de Ahorros. Dividendo de Diciembre. . .	120.83
Caja de Ahorros. Dividendo de Enero. . . .	120.83
Gastos judiciales.	35.00
Utiles de escritorio. . . .	11.50
Bonos:	
Liborio Baltierra, 100 bonos con el 8%.	620.00
Lorenzo Pacheco, 86 bonos sin intereses. . . .	430.00
Pedro Goycolea, 40 bonos con el 8o|o.	251.30
Humberto Donoso, 1 bono con el 8o|o.	6.30
Onofre Valenzuela, 20 bonos con el 8o|o. . . .	126.70
Onofre Valenzuela, 20 bonos con el 8o|o. . . .	126.70
Ramón Zorrilla, 10 bonos con el 8o|o.	62.00
Marcelino Rojas, 112 bonos con el 8o|o.	709.40
Orlando Meza y otros, 5 bonos con el 8o|o. . . .	31.65
Sociedad Igualdad y Trabajo, 20 bonos con el 8o|o	126.70
Alberto Saavedra, 14 bonos con el 8o|o.	88.65
Al abogado de la Sociedad	200.00
Cartero, por Diciembre. .	4.00
Agua potable.	3.00
Saldo cuota mortuoria A. Rosales.	260.00
Cuenta de Mauricio Pino, Recibo N.o 879.	3.00
Chapas, 1 vidrio, empapelado secretaría, etc. . .	82.00
10o|o Tesorería sobre 443 pesos.	44.30
Saldos:	
Caja de Ahorros, plazo .	139.10
Caja Ahorros, vista. . . .	274.52
Efectivo.	44.53
	4,468.61

ESTUDIANTINA LIBERTAD. — Se comunica a los socios ejecutantes, que debiéndose prestar el concurso a los tejedores que se encuentran en huelga el Sábado próximo, es necesario tengan ensayo todos estos días, siendo el ensayo general el Viernes.

En jira periodística

HOY PARTE AL SUR EL DIRECTOR OBRERO DE "LA NACION" SEÑOR DANIEL CASTAÑEDA REDA MACIAS

Con el objeto de sorprender cerca las actividades de las sociedades corporaciones de provincia, parte hoy al Sur el señor Daniel Castañeda Macías, redactor obrero de este diario y presidente de la Asociación de Cuadros Artísticos Obreros de Chile.

El señor Castañeda se dirigirá primeramente a Sewell, centro mineral visitará las instituciones sociales obreras y en seguida partirá a las ciudades del Sur.

Lleva además nuestro redactor en viaje, la representación de la Asociación de Cuadros, cuyo carácter de presidente de ella le

Sr. DANIEL CASTAÑEDA R. nuestro redactor obrero que parte hoy a El Teniente

rá a conocer la amplia labor desarrollada por esta institución dentro de las actividades culturales de los círculos obreros de la capital.

El señor Castañeda enviará a este diario las impresiones que recoja en las diversas corporaciones que visite, lo que vendrá a servir a los conocimientos que es necesario tener del desarrollo progresista de las instituciones obreras de provincia, cuya labor es tan desconocida como entusiasta como las de la capital.

CITACIONES

Centro Social y Deportivo "Amigos".— Para mañana a las 8 P. M., a reunión general. Se verá sobre la renuncia que ha presentada el señor tesorero. Por ser tercera citación se adoptará se sesionará con el número de asista.

Centro Deportivo y Recreativo Esparta.— A sesión de junta general extraordinaria para hoy a las 9 1|2 P. M., en Delicias N.o 1833.

Se encarece la asistencia.

Sociedad Unión de Peluqueros. — A junta general extraordinaria para hoy a las 9 P. M., en los salones del Centro Democrata, Rosas 1095.

Esta sesión se llevará a efecto con el número de socios que asista.

Comité Obrero de Acción Social. — Hoy a las 8.30 P. M., a reunión de delegados.

Local: Nataniel 1057.

Sociedad de S. M. Juan M. Dávila Baeza. — Junta general extraordinaria para el Jueves a las 8 de la noche.

Sindicato de Suplementeros y Repartidores. — A reunión general hoy a las 2 P. M, en Matucana de Rozas esquina de Balmes.

Se encarece la asistencia, porque se van a repartir los carnets a los federados.

Estudiantina La Armonía. — A reunión de estudio para hoy Martes a las 9 y media P. M.

Sociedad de S. M. Juan M. Dávila Baeza. — La comisión de fiesta ha invitado a los socios y sus familias para una tertulia de fantasía que se efectuará hoy a las 9.30 P. M.

Para Curar un Resfriado en un día

todo el mundo toma el LAXATIVO BROMO QUININA (Pastillas). Los boticarios devolverán el dinero si deja de curar. La firma de E. W. Grove se halla en cada cajita. Hecho por la PARIS MEDICINE Co., St. Louis, E. P. de A.

Farmacia Veterinaria

atendida por el

Dr. J. CACERES AZOCAR

Médico - Veterinario

Despacho exacto de recetas, venta de instrumentos, vacunas, sueros y específicos veterinarios. Visitas a domicilio y llamados a fundos.

MONEDA 808 — CAS. 9442 TELEFONO 3080

OCASION!

40 o|o DE REBAJA

en los precios de los amueblados de 19 piezas hay más de 40 modelos diferentes en estilos nuevos que reunen el máximo de elegancia y comodidad. Gran Fábrica de Muebles 19 piezas de Mimbre estilo Luis XV, premiada con medalla de oro en 1903 y premiada con medalla de oro y primeros premios en la Exposición de Buenos Aires y Santiago.

SAN ISIDRO 281 F.

A. Y R. FALABELLA

Unicamente por la semana en curso realizamos un selecto y variado surtido de casimires ingleses al ínfimo precio de

AHUMADA esquina MONEDA

TRAJE VESTON $ 195 AL CONTADO

DEPORTES

LAWN-TENNIS

EL 2.o CAMPEONATO ANUAL DE SAN BERNARDO

SE REALIZARA DURANTE LOS DIAS 3, 4, 10 Y 11 DEL PROXIMO MES DE MARZO

Programa y Reglamento del Torneo

Durante los días 3, 4, 10 y 11 de Marzo próximo, se llevará a efecto en las canchas del Club Ferroviario de Tennis de San Bernardo, el 2.o campeonato local de tennis.

A juzgar por los preparativos el comité encargado de la organización de este torneo, como asimismo por el entusiasmo despleglado por los socios de la institución y veraneantes de esa localidad, no dudamos que este concurso superará al efectuado el año próximo pasado.

Damos a continuación el programa y reglamento fijados para este interesante campeonato:

Copa Club Ferroviario de Tennis de San Bernardo.—Solos para caballeros, socios del Club y empleados ferroviarios. Inscripción: $ 5. La copa deberá ganarse dos años consecutivos o tres intercalados por el mismo competidor.

Copa Armando Courbis O.—Solos para caballeros. Inscripción 10 pesos. La copa deberá ganarse dos años seguidos o tres intercalados por el mismo jugador. El ganador tendrá además el título de campeón de San Bernardo por el año en que se dispute.

Premio especial. Dobles para caballeros. Inscripción $ 12 por pareja. Este premio se obtiene una sola vez y obtendrán los ganadores el título de campeones de San Bernardo, en dobles, por el año 1923.

Premio especial. Solos con ventaja para socios del Club. Inscripción $ 5. Este premio se obtiene una sola vez.

Premio, dobles mixtos para todo competidor. Inscripción $ 10 por pareja. Este premio se gana una sola vez.

Premio especial. Solos con ventaja para señoras y señoritas. Inscripción $ 5. Este premio se obtiene de una sola vez.

REGLAMENTO

a) A excepción del torneo N.o 1, en las competencias podrán inscribirse los socios del Club y veraneantes de San Bernardo.

b) El valor de las inscripciones es anticipado, no haciéndose ninguna que no haya llenado este requisito; los interesados deberán dirigirse al tesorero del Comité Local de Campeonatos, señores Jorge Lawrence, Covadonga N.o 17 o casilla N.o 1, San Bernardo.

c) El torneo se llevará a efecto en las canchas del Club Ferroviario de Tennis de San Bernardo.

d) En todas las competencias deberán ganarse 2 de 3 partidas, a excepción de las finales en los torneos números 1, 2 y 9 que deberán ganarse 3 de 5 partidas.

e) Los competidores deberán estar presentes y listos para jugar, a las horas fijadas por el Comité. Se esperará hasta quince minutos, siendo eliminados los que no cumplan con esta disposición.

f) Los competidores inscritos que no sean socios del Club, tendrán derecho a jugar en las canchas, solamente seis días antes de la iniciación de las competencias.

g) Cada jugador inscrito quedará obligado a servir de juez u observador de líneas cuando es le designe.

h) Las inscripciones se cerrarán el 25 del presente mes.

j) El Comité fijará segundos premios cuando lo estime conveniente.

CICLISMO

CLUB CICLISTA CENTENARIO.—El Domingo último se llevó a efecto la carrera y campeonato interno de esta institución. A la hora de partida tomaron colocación varios corredores bajo las órdenes del vice-presidente señor Enrique Davidson.

El corredor Eduardo Venegas se clasificó campeón de camino por el año 1923.

CLUB CICLISTA "CHILE".—El señor Moisés Hernando, vecino entusiasta del pueblo de Puente Alto, ha donado a esta institución un hermoso trofeo para que efectúe un torneo interno de carreras por camino, el cual deberá efectuarse solamente a dicha localidad a pedido del donante.

En estas carreras se disputarán entre los socios premios de gran valor, los cuales han sido ofrecidos por el presidente honorario, directorio y socios cooperadores.

La primera de esta carreras se efectuará el próximo Domingo, notándose mucho entusiasmo entre los socios por participar en dicha prueba.

Las inscripciones se encuentran abiertas y se reciben en San Diego 1250.

CLUB CICLISTA CHACABUCO.—Cita a junta general para hoy, a las 8 1|2 P. M., en primera citación y de segunda, a las 9 P. M.

Tabla: Próxima excursión reglamentaria.

CLUB CICLISTA ESTRELLA.—Cita a junta general para hoy, a la hora de costumbre, en la secretaría, Brasil 754.

ATLETISMO

LA PROXIMA REUNION DEPORTIVA DE LA LIGA PEDESTRE DE SANTIAGO

HOY SE EFECTUARA LA REPARTICION DE PREMIOS A LOS VENCEDORES DEL CIRCUITO DE SANTIAGO

En conformidad al calendario oficial de la temporada, el primer Domingo del próximo mes se efectuará la carrera San Antonio-Cartagena-San Antonio.

Con este motivo habrá igualmente un paseo a San Antonio para los dirigentes y socios que no tomen parte en la prueba.

La cuota, incluídos los gastos de tren y almuerzo, ha sido fijada en $ 10.

Habrá además carreras de natación y pruebas pedestres de velocidad a orillas del Mar y también un encuentro femenino que sostendrán las señoritas Margarita Lilla y Mercedes Calderón.

Los asociados y personas que deseen adherirse pueden cancelar la cuota correspondiente, en Lord Cochrane 699, hasta el Jueves 1.o de Marzo. El señor Francisco Ruiz ha sido encargado para atender las adhesiones.

EL CIRCUITO DE SANTIAGO. —Repartición de premios.—Conocido ya el resultado final del Circuito de Santiago, sin haberse entablado reclamación alguna, hoy Martes, a las 8.30 P. M., en Lord Cochrane 699 .Se procederá a la repartición de premios, a los que ocuparon los diez primeros puestos en esta prueba.

EXCURSIONISMO

CENTRO EXCURSIONISTA CAUPOLICAN.—El Domingo pasado se efectuó la excursión que este Cuerpo había anunciado al cerro Manquehue, dejando gratos recuerdos entre todos los que asistieron a dicha excursión.

CITACIONES

Patria y Hogar F. C.—Junta general para el Jueves próximo, a las 8 1|2 P. M., en calle Rengifo N.o 779.

Tabla: Elección del nuevo Directorio.

Centro Deportivo "El Globo".—Cita a sesión de Directorio para mañana, a las 7 P. M., en Bandera 542.

Los footballistas que deseen inscribirse en los equipos que actuarán en la presente temporada se les ruega asistan a las sesiones.

Alberto Downey B. C.—Cita a los jugadores de Basket Ball para hoy, a las 9 P. M., en Vicuña Mackenna 1004, a fin de practicar y nombrar los capitanes.

FOOT-BALL

EL CAMPEONATO DEL BENJAMIN DAVILA F. C.

CONTINUARA EL PROXIMO DOMINGO EN LA TARDE

Gran entusiasmo ha despertado la realización del campeonato de foot-ball organizado por el Benjamín Dávila F. C. a beneficio de uno de sus directores que es encuentra enfermo y que se inició el Domingo pasado en la cancha Independencia N.o 1 con halagadores resultados.

El interés de los cuadros que deben competir el próximo Domingo, lo ha justificado por el hecho de que se están preparando para hacer una demostración de eficiencia ante su contendores, deseosos de adjudicarse la valiosa copa y medallas de estímulo para el vencedor.

El Domingo próximo se reanudará el torneo, empezando con el encuentro entre el Germinar y Juan N. Frías, que quedaron en empate el Domingo pasado.

A continuación seguiría el calendario conforme quedó confeccionado en la reunión del Viernes pasado y cuyos encuentros quedaron así.

Fábrica de Gas I v. Peñarol.
Unión Santa Elvira v. Wanderer.
Alta Tensión v. Bernal I.
Estrella Nacional v. El Salto.
T. Edison v. Fábrica de Vidrios II.
E. Metalúrgico v. Orompello.
Fábrica de Gas II quedó pendiente para la segunda rueda.

LA REUNION DEPORTIVA SOCIAL QUE ORGANIZA EL AUDAX CLUB DEPORTIVO ITALIANO

SE REALIZARA EL SABADO Y DOMINGO PROXIMOS EN TALAGANTE

Será en celebración de sus triunfos deportivos y a beneficio de la banda de músicos de esa localidad

Todo un acontecimiento promete resultar la reunión deportivo-social que está organizando para el Sábado y Domingo próximo, el prestigioso Club Audax Italiano, y a verificarse en el vecino pueblo de Talagante, en celebración de sus triunfos deportivos, y a fin de reunir fondos para comprar un instrumental a la banda del pueblo.

Tanto la parte deportiva como la teatral y social, promete tener un halagador resultado, pues, el entusiasmo que reina en esa localidad, entre las familias veraneantes y locales, augúranle un gran éxito.

En la noche del Sábado se representará en el teatro, la chistosa comedia "Mustafá", por el cuadro artístico del Audax, y algunos números de concierto a cargo de distinguidas señoritas y del popular actor Lucho Barra.

En la mañana se desarrollará un selecto programa atlético, en que participarán socios del Club y deportistas de la localidad.

Al banquete de mediodía han sido invitadas las autoridades y distinguidas personalidades actualmente en Talagante.

En la tarde se verificarán dos interesantes encuentros de football, interviniendo los dos cuadros del Audax contra dos formados por el mejor elemento de la localidad.

Estas reuniones prometen ser un acontecimiento en Talagante, donde tantas simpatías se tiene conquistado el Audax Club Sportivo Italiano.

El señor A. Mancin, miembro del Club y prestigioso vecino de ese pueblo, ha tomado parte activa en la organización de esta fiesta y prepara a sus huéspedes una cariñosa acogida.

AUTOMOVILISMO

MANIFESTACION A LOS VENCEDORES DE LA ULTIMA CARRERA SANTIAGO-PEÑAFLOR

SE VERIFICARA EL MARTES PROXIMO

El entusiasta presidente del Centro Familiar Sparta, señor Luis A. Ferrada, está organizando un gran banquete en honor de los vencedores de la carrera de automóviles señor Domingo Bondi, Pedro Arrigone y Antonio González, el cual resultará lleno de interés por tratarse de festejos a los esforzados propulsores del volante.

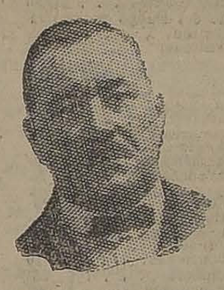

Sr. DOMINGO BONDI
vencedor de la carrera

Sr. ANTONIO GONZALEZ
uno de los festejados

Asistirá a esta manifestación lo más distinguido de nuestros automovilistas, habiéndose adherido ya los señores: Rufino Rubio, Nicanor Rubio, Ramón Ocampo O., A. Huidobro, E. Fanta, Pilade Massa, J. Muermman, Joseph Lafosse, Alfonso Garbarin, Angel Garbarini, Domingo Reyes, Siro Cattoretti, Genaro Rodríguez E., Luis García, Natalio Pérsico, A. Arrau, Basilio Mora, Alberto Herrera, Luis Reyes, Guillermo Rondanelli, A. Giovinazzi, Genaro Laymus, Francisco Loguercio y E. Devi.

Las adhesiones se reciben diariamente en la redacción de este diario, de 6 1|2 a 7 1|2. P M. y en Catedral esquina Amunátegui y al señor Luis A. Ferrada.

Esta manifestación se llevará a efecto el Martes 20 del presente, a las 9 1|2 P. M., en el Restaurant Teutonia.

CIGARRILLOS
CASINO
con tabaco hebra y boquilla ambré.

El Germinar F. C. cumple 13 años de vida

Hoy, 13 de Febrero, cumple 3 años de vida activa esta prestigiosa institución deportiva.

Desde su fundación, milita en la Liga Nacional, habiéndose clasificado vencedor en las competencias de honor de los años 1920 y 1921, y ha obtenido la Copa Domingo Gómez Rojas, contra el Luis Cruz F. C., de Curicó.

Por su disciplina, entusiasmo y eficiencia, este Club ha sabido conquistarse el aprecio de sus congéneres de la capital.

MANUEL DIAZ
entusiasta capitán del Germinar F. C.

Es vencedor en numerosos campeonatos, obteniendo innumerables trofeos que son un galardón para el futuro.

Con motivo de este aniversario, el Directorio prepara para el Domingo próximo un paseo familiar al vecino pueblo de Hospital, donde se realizará un torneo deportivo.

Las adhesiones para el paseo las recibe el señor tesorero en San Diego 1826, y su valor es de $ 5, las que deberán ser canceladas el jueves próximo.

"La Nación" se complace en saludar a tan prestigiosa institución en esta ocasión y le augura un brillante porvenir.

Liga Infantil de Foot-Ball

Al señor Federico Barahona se le ruega pase hoy, de 7 a 8 P. M., por esta Redacción para un asunto urgente.

ARTIGAS Y CIA. F. C.—El próximo Domingo se llevará a efecto en el vecino pueblo de Maruecos la inauguración de este club. Los socios del Artigas se trasladarán a ese punto en el primer tren de la mañana, con el objeto de llevar a efecto algunos juegos atléticos y en la tarde se jugará un amistoso con el club de esa localidad.

UNION CHAÑARCILLO F. C.—Habiendo dejado de existir el vice-presidente honorario, señor Pedro Gálvez Contreras, se ruega la asistencia a los socios, para hoy a las 8 1|2 A. M., en Herrera 1307, a fin de acompañar sus restos al Cementerio General.

PASEO A CARTAGENA.—El Domingo próximo pasado los personales de la Imprenta y Taller de Boletos de los Ferrocarriles del Estado, realizaron un paseo a las playas de Cartagena. En un carro agregado a uno de los trenes excursionistas de la mañana, que la Superioridad de la Empresa había cedido graciosamente, tomaron colocación más de 200 personas, operarios de los dos establecimientos y sus familias.

Llegado el tren a la estación de Cartagena, los paseantes gráficos se distribuyeron por todas partes para iniciar el programa del día con el clásico almuerzo a playa libre. Las horas seguidas a éste se deslizaron fugaces hasta el momento del regreso.

Excursiones como éstas son las llamadas a servir de recuerdo por el beneficio que reportan al obrero, y que no solamente sirven para dar expansión al cuerpo sino también para recrear el espíritu y predisponerlo a una nueva éra de trabajo.

ESTRELLA NACIONAL v. HOSPITAL DE SAN VICENTE F. C.—Interesante resultó la partida que se llevo a efecto el Domingo último en la cancha del Santiago F. C., entre los clubs San Vicente F. C. y Estrella Nacional. Después de una laboriosa contienda dió como resultado un merecido empate a 2 tantos por lado.

El entusiasta presidente del Hospital San Vicente F. C. y miembro del club, obsequió a los jugadores del Estrella con sandwichs y refrescos.

"ESTRELLA DE CHILE F. C.", DE NALTAGUA.— Nuevo directorio que regirá los destinos de la institución durante el año 1923:

Presidente honorario, señor J. Rabut; miembros honorarios, señores: Eugenio Dufort, Julio Domínguez y Juan Guisset; presidente efectivo, señors José del C. Cortés; vice-presidente, señor Domingo Mery; secretario, señor Raúl Paredes G.; pro-secretario, señor Víctor Alvarado; tesorero, señor Roberto Miranda; pro-tesorero, señor Carmelo Villarroel; directores, señores: Luis Amaya, Javier Orellana, Secundino Villarroel, Víctor Bustamante y Francisco Bustamante. Capitán del 1.er equipo, señor Eleodoro Jerlas; vice-capitán, señor Custodio Jiménez; capitán del 2.o equipo, señor Antonio López.

"SAN NICOLAS F. C." DE MALLOCO.— Nuevo directorio para el presente año:

Presidente honorario, don Nicalás Hurtado E; presidente efectivo, don Felicindo Farfán; vice-presidente, don Manuel Herrera; secretario, don Manuel Sánchez; pro-secretario, don Juan Zamora; tesorero, don Manuel Escárate; pro-tesorero, don Manuel Godoy; capitán del primer equipo, don Juan Angulo; vice-capitán, don Juan Nalvai; capitán del II equipo, don Fautino Morales; utelero, don Crispín Leiva; directores, señores: Alamiro Sánchez, Bernabé Erazo, Miguel Zamora.

¿Dónde puede Comprarse
más barato camisas, calzoncillos, pantalones, ternos de ropa, trajecitos niño, polleras para señoras, guarda-polvos de caballeros, y en general toda clase de ropa para obreros y trabajadores!
En la Fábrica
EL MORRO DE ARICA
SAN PABLO 1660
NOTA.—10 o|o de descuento desde 3 prendas.

42 ENFERMEDADES SECRETAS
Ataca rápidamente la gonorrea, por antigua y rebelde con inyecciones y cápsulas a la vez.
En venta: BOTICA GARCIA GIROZ, San Diego Esq. Franklin.

SI UD. DESEA

oír a un gran artista, debe pensar y resolverse en adquirir una legítima VICTROLA con la cual, se deleitará usted en cualquier momento, con las mejores piezas de canto, ejecutadas por artistas de fama mundial.
Comerciantes Victor al por mayor y menor
CURPHEY y Cía.
Santiago, AHUMADA 300
Valparaíso, ESMERALDA 99
F-14

BOX

POR LOS CENTROS DE BOX DE SANTIAGO

Los acuerdos de la Asociación de Centros de Box

Dos interesantes encuentros efectuados en Buenos Aires

DESAFIOS — CITACIONES — OTRAS NOTICIAS

DOS INTERESANTES MATCHS EFECTUADOS EN BUENOS AIRES

ALBERTO MAZZONI VENCE POR K. O. AL SEGUNDO ROUND A GRIGER RIGHT

BOYKIN TRIUNFA AL 10 ROUND POR K. O. SOBRE EL NUEVO PROFESIONAL ARGENTINO NATALI PERA

Nuestro corresponsal especial nos avisa haberse efectuado el Sábado pasado en Buenos Aires dos interesantes matchs de box en el Stadium de Avellaneda Park, espectáculo al cual asistió una numerosa concurrencia, la que siguió el desarrollo de los dos principales encuentros con todo interés.

El primer match fué entre nuestro conocido campeón argentino de amateurs en el peso liviano Alberto Mazzoni y un excelente aficionado inglés, el campeón Grigor Wright.

Esta pelea fué una fácil victoria para el campeón argentino a quien le correspondió el triunfo por knock-out al segundo round. El inglés hizo lo que pudo, pero le fué imposible contrarrestar la excelente escuela del argentino.

A continuación se presentó al ring Natalio Pera, una nueva esperanza argentina en el peso pesado, quien sostuvo un reñido combate con el americano Joe Boykin.

A pesar de que el americano aventajaba en varios kilos al argentino, Pera hizo derroche de valentía y en varias ocasiones tuvo momentos felices.

Al iniciarse la décima vuelta, el negro Boykin principió a hacer sentir su escuela y mayor peso, e hizo sangrar abundantemente al argentino por la boca y el ojo izquierdo, logrando aplicar un fuerte hook derecho a la mandíbula del argentino, el que quedó knock-out.

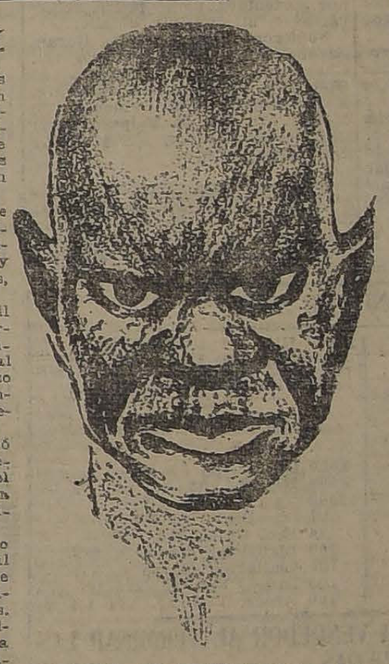

BOYKIN, EL ENTRENADOR DE FIRPO, VENCEDOR DE NATALIO PERA

ASOCIACION DE CENTROS DE BOX DE SANTIAGO

En sesión verificada por la dirigente del box amateurs, se tomaron los siguientes acuerdos:

1.o Dejar en tabla de solicitud presentada por los Centros Igualdad y Trabajo B. C. y Vicente Salazar B. C., y aceptar como delegado a los señores Luis Urbina y Mateo Castillo, respectivamente.

2.o Aceptar la cuenta dada por el señor Tallman de las peleas del 28 del próximo pasado, y declarar campeones en la categoría peso pluma a los señores Nicanor Maturana y Lindor Gálvez, ambos del entro A. Morales.

3.o Fijar como fecha fatal para la final del campeonato peso liviano el 18 del presente, en el local del Centro Murillo Reyes, entre los señores Rafael García, del Centro Perry y A. Salgado, del Centro H. Rojas.

4.o Acordar la repartición de los premios y diplomas a los vencedores de los campeonatos de los años 1920, 1921 y 1922 y de los seleccionados para la representación que fué para sus observaciones al Brasil el día 18 del presente, en el local del Murillo Reyes.

5.o Ratificar el acuerdo del Centro Esmeralda, referente a que el trofeo donado por esa corporación será definido en la categoría peso pluma de los próximos campeonatos de la Asociación de Centros de Box de Santiago.

6.o Citar a sesión extraordinarias a los señores delegados para el Viernes 9 del presente con el objeto de continuar aprobando el reglamento interno de la corporación.

7.o Nombrar como comisión encargada de las peleas del Domingo 18 del presente a los señores Manuel Maldonado, Raúl Correa y J. Ascui.

8.o Pedir al señor don Edmundo Alvarez, presente por escrito los cargos formulados contra la secretaría de la corporación, previniéndole que la omisión del cumplimiento de este acuerdo, sumondrá la orden del día.

MANUEL MORALES. — La Federación de Box de Chile, ha tenido que experimentar la pérdida de uno de sus mejores servidores, fallecido el Sábado en la noche.

Manuel Morales, que desempeñó por mucho tiempo el puesto de recaudador de esta institución, era querido de todos sus socios, por su laboriosa cooperación que a la Federación le prestó.

Muere dejando a su numerosa familia en difícil situación. La Federación de Box, correrará con los funerales de su meritorio servidor y se encargará de recolectar fondos entre sus asociados y por medio de beneficios, con el fin de socorrer a su familia entre los que figuran algunos niños de corta edad.

ENRIQUE MADRID B. C.— Directorio que regirá los destinos de la institución durante el presente año:

Honorario:

Presidente honorario, señor Enrique Madrid.

Vice-presidente honorario, señor Benjamín Tallman.

Directores, señores Manuel Madrid, J. W. Knok, Felipe Zúñiga, Fernando Ojeda, Waldemar Courtts.

Efectivo:

Presidente efectivo, señor Heriberto Corvalán S.

Vice-presidente, Luis González.

Secretario, señor Osvaldo Romero.

Pro-secretario, señor José Couyu.

Tesorero, señor Vitaliclo Romero.

Pro-tesorero, señor Manuel Carter.

Directores, señores Luis Corvalán S., Domingo Ramírez, Manuel Rojas, Enrique Lasseube, Alfredo Armijo.

Delegado A. C. de Box, señor Julio Romero.

LO NEGRETE B. C. — Cita a sesión para hoy a las 8.30 P. M. en especial al señor José Espinosa.

Local: Independencia esquina Huidobro.

ASOCIACION DE CENTROS DE BOX DE CHILE. — Citase para hoy a sesión a los señores delegados, para continuar tratando los reglamentos. Hora: 9 y media P. M.

Local: Rosas 2789.

CENTRO DEPORTIVO URSUS. — El próximo Sábado se efectuará en este centro la velada boxeril que ofrecerá en celebración del 8.o aniversario de la fundación de esta institución; y en honor del primer vice presidente, señor Ramón Ravets.

El programa que el directorio de esta institución ha elaborado, es magnífico y varios son los centros que se han adherido a esta simpática manifestación. Los profesionales señores: Hevia, C. Soto, Araya, Orrego y Duarte, y varios otros.

Esta institución cita hoy a todos los peleadores que quieran tomar parte en esta velada. Se le ruega al señor presidente del V. Salazar B. C., pasar por este Centro.

ROBERTO SANCHEZ v. ENRIQUE GUERRERO. — En Valparaíso se efectuará el próximo Sábado el match a diez rounds entre los profesionales que encabezan estas líneas.

Este encuentro ha logrado despertar entusiasmo entre los aficionados, pues se trata de dos buenos profesionales; el primero empatador de Nicanor Rozas, y el segundo vencedor de Meio Parisi.

El vencedor de este encuentro tendrá de seguro que medirse con el campeón porteño Nicanor Rojas.

CENTRO DEPORTIVO ALFREDO ROSSI. — Se prosiguen con todo entusiasmo los preparativos para la manifestación de despedida de soltero a sus entusiastas consocios señores: Carlos Abarca y Alfredo Vargas, la que se llevará a efecto el 15 del presente en el Hotel Majestic.

Las inscripciones se reciben hasta hoy, de 9 a 12 de la noche, en la secretaría de esta institución, calle Chiloé N.o 1443.

Campeonato Antonio Sies

Los encuentros del Miércoles. —La sesión de delegados de esta noche

Para mañana han sido fijados los siguientes encuentros oficiales.

Peso mínimo: Manuel Franco, del Cintolesi, v. Leopoldo Morales, del Carpentier, y Miguel Salinas, del Zúñiga, v. Humberto Manríquez, del Murillo Reyes.

Peso mosca: Abraham Leiva, del Guerrilleros v. José López del Murillo Reyes, y Carlos Ibarra, del Raab Recoleta v. Segundo Contreras, del Cintolesi.

Peso gallo: Carlos Marchi, del Murillo Reyes v. Segundo Vargas del Tallman, y Roberto Venegas, del Carpentier v. Juan Muñoz, del Esmeralda.

Peso pluma: Alejandro Rousseau, del Tallman v. Arturo Santiago, del Esmeralda y Manuel Riera, del Raab Recoleta v. Carlos Neira, del Guerrilleros.

—A las 9 P. M. de hoy se reunirán en el Murillo Reyes, San Francisco 1120, los delegados de los Centros inscritos en el campeonato a fin de resolver varios asuntos de importancia.

CENTRO SPORTIVO EL GLOBO. —Sección Box.— Los socios que deseen seguir las clases, se les ruega asistir al Gimnasio del Luis Cousiño, Avenida Matta frente a Chiloé (Escuela Olea), todos los días de 8 1|2 a 10 P. M. Se pone en conocimiento que las eliminatorias para inscribir peleadores para los campeonatos de la Asociación de Centros, se efectuarán el Jueves próximo.

El Directorio se reunirá el Miércoles a las 7 P. M., en los salones de la Federación Nacional de Estudiantes, Bandera 542.

AMADOR PEREZ Y MANUEL ABARCA.— Aún no se ha fijado fecha definitiva para la realización de este encuentro, debido a que la Empresa no encuentra local que le permita cobrar precios populares, como son sus deseos.

El costo excesivo de los locales adecuados a estos espectáculos obliga a los empresarios a cobrar precios que el público no acepta.

Posiblemente hoy quede subsanado este punto y se dé la fecha definitiva.

CARLOS UZABIAGA, CONTESTA.—Este joven aficionado campeón peso mínimo de Chile, ha venido a nuestra redacción a pedirnos, aceptemos por intermedio de nuestras columnas, varios desafíos que en este último tiempo le han lanzado.

Bases, pueden pasar todos los días de 9 a 10 P. M., a San Francisco 1120.

DESAFIOS.— Samuel Ramírez, de 48 kilos, desafía a Pablo Jiménez, y pide el desempate a Manuel Riquelme y Luis Fernández.

—Primitivo Cubillos, desafía a Hermógenes Carvacho.

—Manuel Moscoso desafía a Juan Donoso.

Bases: San Miguel 153-B.

—Luis E. Díaz desafía a Carlos Salgado y a Pedro González.

Bases: Natanlel 184.

ATLETICO CENTENARIOS B. C. —José Escobar y Oscar Mery. — Estos conocidos aficionados han firmado contrato de pelea a ocho rounds y se llevará a efecto el Sábado 17 del presente, en el salón teatro de la Liga del Trabajo; además habrán 4 preliminares que serán de mucho interés.

LUIS A. PIRPO R. C. — Cita a asamblea general ordinaria para hoy a las 9 P. M. en el local de costumbre.

DESAFIOS. — Temistocle González, desafía a los aficionados del Carpentier hasta de 60 kilos.

Bases: Imprenta Zig-Zag con Carlos Mena.

—Luis Recabarren cita a firmar bases con Pedro Keller en San Diego 2129, de 5 y media a 7 P. M.

—Pedro Molina pide el desempate a Gilberto Zúñiga.

—Pedro Leytón, desafía a Gilberto González.

Alvaro Alvarado, desafía a Benito Inostroza. Bases: para estos encuentros, San Diego 2129.

—Oscar Ibarra, de 48 kilos, desafía a todos los del L. A. Baeza, 50 kilos, y a Manuel Sepúlveda. Bases: en el Ursus, de 7 a 9.

—Agustín Ríos, de 47 kilos, pide el desempate a Diógenes Espinosa y desafía a Zenón Asendiga.

—José Montoya desafía a Enrique Arancibia. Bases Delicias 491.

—Evaristo Rosas desafía a Víctor Alvarez y Misael Tamayo.

—Francisco Torres desafía a Eduardo Alvarez y Pedro González.

—Alfonso Díaz C. desafía a Luis Recabarren.

—Carlos Pizarro, desafía a Domingo Sánchez del Carpentier. Bases: 10 de Julio 168.

—Luis Pérez desafía al señor José A. Rodríguez, del Centro Pablo Muñoz, en las condiciones que desee.

Bases: en la Asociación de Centros de Box de Chile, los días Martes, de 9 a 12 P. M., o en el local del Centro Heriberto Rojas, Alonso Ovalle entre Gálvez y Nataniel, a cualquier hora del día.

LUIS OVANDO y Cía.
CAMBIO DE MONEDAS
HUERFANOS No. 1040 TEL. INGLES 1451

LA CASA MAS ANTIGUA DE CAMBIO
ENGLISH MONEY EXCHANGE
PAGO LOS MEJORES PRECIOS
273-ESTADO-273 I. JACOSB

Sociedad Chilena Explotadora de Potasa
(EN FORMACION)
CAPITAL: $ 3.000,000
DIVIDIDO EN 300,000 ACCIONES DE $ 10 CADA UNA
Para la explotación del SALAR DE PINTADOS, ubicado en Nitrato de Potasio con el procedimiento PRUDHOMME.
DIRECTORIO:
PRESIDENTE: Don Carlos Larraín Claro
DIRECTOR-TECNICO: Ingeniero señor Francisco Fruhbeck
DIRECTORES: Señores Miguel A. Urrutia, Alvaro Besa y Jorge Phillips.
DIRECTOR-GERENTE: Señor Jorge Saavedra R.
Las acciones de pago, privilegiadas, de 10 pesos cada una, totalmente pagadas, se suscriben en el escritorio de
D. ALBERTO FABRES F.
CALLE HUERFANOS Núm. 1185, donde también se pueden obtener datos e informaciones de la negociación.

INDUSTRIAS Y COMERCIO

CAMBIOS BANCARIOS DE AYER

PLAZAS	Monedas	Valor de la £ a la par	Valor de la £	CHILE 90 d/v.	CHILE Vista	ESPAÑOL 90 d/v.	ESPAÑOL Vista	ANGLO S. A. 90 d/v.	ANGLO S. A. Vista	NAC. CITY 90 d/v.	NAC. CITY Vista	GERMANICO 90 d/v.	GERMANICO Vista	LOND. y RIO 90 d/v.	LOND. y RIO Vista	FRANCES 90 d/v.	FRANCES Vista	HOLANDES 90 d/v.	HOLANDES Vista
LONDRES	Libra	1	1	39.50	39.80	39.50	39.75	39.50	39.80	39.50	39.75	39.50	39.75	39.50	39.75	39.50	39.75	39.50	39.75
PARIS	Franco	25.22	75.50	0.52½	0.52¾	0.52¼	0.52¼	0.524	0.529	.....	0.53	.....	0.53	0.524	0.5265	0.52¼	0.52½	.....	0.52⅝
HAMBURGO	Marco	20.43	130000	.....	.....	.....	0.0004½	.....	.....	.....	.....	.....	0.0004	.....	.....	.....	.....	.....	0.0003½
NUEVA YORK	Dólar	4.86	4.68¾	.....	8.50	.....	8.49	.....	8.51⅝	.....	.....	.....	8.52	.....	8.51	.....	8.46	.....	8.50
ESPAÑA	Peseta	25.22	29.93	1.32	1.33¼	.....	1.33¼	.....	1.33½	.....	1.33½	.....	1.33	.....	1.33⅞	.....	1.34	.....	1.33¾
ITALIA	Lira	25.22	97.—	0.40¾	0.41¼	.....	0.41	.....	0.41¼	.....	0.41½	.....	0.41	.....	0.41¼	.....	0.40¼	.....	0.411
ARGENTINA	Nacional	11.45	12.54	.....	3.17¼	.....	3.17½	.....	3.16⅞	.....	3.16¾	.....	3.15	.....	3.15½	.....	3.15	.....	.....
AMBERES	Franco	25.22	85.80	.....	0.46½	.....	0.46¼	.....	0.4655	.....	0.47	.....	.....	.....	0.46¼	.....	0.46½	.....	0.46⅜
SUIZA	Franco	25.22	24.82	.....	1.60¾	.....	1.60	.....	1.60½	.....	1.60¾	.....	1.60	.....	1.61	.....	1.594	.....	.....
HOLANDA	Florín	12.107	11.75	.....	3.39½	.....	3.36¾	.....	3.37⅞	.....	3.40	.....	3.37	.....	.....	.....	.....	.....	3.36
SUECIA	Corona	18.159	.....	.....	.....	.....	.....	.....	.....	.....	.....	.....	.....	.....	.....	.....	.....	.....	.....
NORUEGA	Corona	18.159	.....	.....	.....	.....	.....	.....	2.28½	.....	.....	.....	.....	.....	.....	.....	.....	.....	.....
BOLIVIA	Boliviano	10.—	14.42	.....	.....	.....	2.82	.....	.....	.....	.....	.....	.....	.....	.....	.....	2.80	.....	.....
DINAMARCA	Corona	18.159	.....	.....	.....	.....	.....	.....	.....	.....	.....	.....	.....	.....	.....	.....	.....	.....	.....

CAMBIO BANCARIO: $ 39.50.—COMERCIAL: $ 39.00

1 DOLAR, $ 8.50; 1 FRANCO, 0.52½; 1 PESETA, 1.32; 1 LIRA, 0.40¾; 1 NACIONAL ARGENTINO, 3.17¼.

PREMIO DEL ORO: 200%.—UN PESO PAPEL VALE 6 3|32 d.

BOLSA DE COMERCIO

Movimiento

La semana bursátil comenzó floja en las transacciones de títulos de sociedades, los que se vieron poco solicitados.

Aunque el movimiento desarrollado en bonos se vió algo más activo, los negocios efectuados no fueron de gran interés.

Llallagua fué el único papel que tuvo fluctuaciones de importancia. Cerró el Sábado a 389, abriendo ayer con ventas a 390, para bajar en la primera rueda a 389 y operarse en la segunda a 388 y 387. Al cerrarse el mercado subió a 394, quedando con cinco puntos a su favor.

En general, los precios de los valores se mostraron más o menos sostenidos, como podrá observarse en el siguiente detalle:

Subieron: Caja 8-1, 1|2; Garantizador 8, 1|2; Banco de Chile, 1|2; Chacaltaya, 1|2; Llallagua, 5; Oploca, 1 1|2; San José de Oruro, 3|8; Tocopilla, 1|2; Cemento "El Melón", 1; Gas de Valparaíso, 2; Chilena de Tabacos, 1|2, y S. A. de Vapores, 1|4.

Bajaron: Caja 7-1, 1|4; Caja 8-1|2, 1|4; Araca, 1|2; Huanuni, 1; Santa Rita, 1|8; Peñón, 3|4; Tierra del Fuego, 1 1|4; Gas de Santiago, 1|4; Malvoa, 1|4, y Viña del Mar, 3|4.

OPERACIONES DE AYER

PRIMERA RUEDA

2000 Caja 7-1 a 93 3|4.
2000 Municip. 8 Dic. a 88.
10 Gas. Stgo. a 46.
1500 S. José a 10 1|2.
100 Cemento Melón a 35 1|2.
1300 Viña Feb. 22 a 35 1|2.
5000 Caja 8-1 a 101 1|8.
500 Caja 8-1 a 101 1|2.
200 Llallagua Marzo 8 a 390.
1000 Caja 8-1 (chicos) a 102.
49000 Caja 8-1|2 a 99 3|4.
6000 Hip. 8-1 a 99.
17000 Hip. 8-1 a 98 7|8.
300 Oploca Feb. 22 a 95.
300 Viña Marzo 8 a 36 1|4.

SEGUNDA RUEDA

8000 Caja 8-1|2, 99 3|4
4000 Hip. 8-1, 98 7|8
42000 Caja 8-1, 101 1|2
27 Gas Stgo., 45 3|4
26 Bco. Chile, 214 1|2
100 Llallagua, Marzo 8, 388
100 Llallagua, Marzo 8, 387
100 Araca, Feb. 22, 128 1|2
100 Araca, Feb. 22, 128 1|4

PRECIOS DE COMPRADOR O VENDEDOR AL TERMINAR LAS RUEDAS

TITULO	Comprador Cantidad	Comprador Precio	Vendedor Cantidad	Vendedor Precio
BONOS				
Caja 6-1	....	....	5,000	92½
Caja 7-1	2,000	93¾	....	....
Caja 8-½	....	....	2,000	99¾
Caja 8-1	3,000	101½	....	....
Caja 8-2	....	....	8,000	101
Garantizador 8	3,000	84½	....	....
Hipotecario 7-1	....	....	14,000	94¼
Hipotecario 8-1	8,000	98⅞	....	....
BANCOS				
Chile	80	215	11	215
Español de Chile	100	148	100	150
Hipotecario de Chile	....	....	5	655
Industria y del Comercio	200	15	....	....
Nacional	....	....	100	108
MINERAS				
Araca, Marzo 8	....	....	500	129½
Araca, Feb. 22	....	....	100	128¼
Chacaltaya, Feb. 22	....	....	100	13
Chacalta a, Marzo 8	400	12½	....	....
Domeyko	1,000	1.40	....	....
Gatico	....	....	200	9¼
Gatico, Feb. 22	500	9	....	....
Huanuni, Feb. 22	....	....	200	80½
Llallagua, Marzo 8	....	....	200	387½
Máfil, Feb. 22	....	....	200	55½
María Francisca Feb. 22	....	....	100	8
Nueva Elqui, Feb. 22	300	24½	....	....
Nueva Elqui, Mar. 8	....	....	200	25
Oploca Marzo 8	100	95	....	....
Oploca, Febrero 22	....	....	100	95
Oruro	....	....	64	20½
San José de Oruro	500	10½	....	....
Tocopilla Marzo 8	200	96½	....	....
SALITRERAS				
Antofagasta, Feb. 22	....	....	200	49¼
Lastenia, Marzo 8	200	34	....	....
AGRICOLAS Y GANADERAS				
Gente Grande, Feb. 22	....	....	100	34½
Ñuble y Rupanco, Feb. 22	....	....	500	20
Tierra del Fuego	....	....	100	99¾
SEGUROS				
La Chilena Consolidada	100	87	....	....
La Mapocho	30	148	50	150
INDUSTRIALES				
Cemento El Melón, Febrero 22	200	36	....	....
Cervecerías Unidas, Feb. 22	....	....	200	37
Cervecerías Unidas	100	36	....	....
Electricidad Industrial	....	....	100	88
Gas de Santiago	10	45¾	20	45¾
Laboratorio Chile	25	72	....	....
Malvoa	....	....	200	12
Tabacos, Feb. 22	100	81	....	....
Tejidos El Salto	....	....	10	200
Viña del Mar Feb. 23	....	....	100	35¾
DIVERSAS				
F. E. a San Bernardo	100	125	41	126
S. A. Vapores, Marzo 8	100	35	....	....
Tattersall	40	94	....	....
PETROLIFERAS				
Rafaelitas, Marzo 8	200	6¾	....	....
CIERRE A LAS 3 P. M.				
Cambio	....	39.—	....	39.20
Oro	....	200.—	....	201
Libras por oro	....	13.—	....	13.10
Araca, Mar. 8	....	129½	....	....
Llallagua, Marzo 8, transacción	....	394	....	....
Nueva Elqui	....	25	....	....
Oploca	....	96½	....	....

OPERACIONES EN VALPARAISO

PRIMERA RUEDA

100 Peñón Feb. 22 a 15 1|4.
100 Araca Feb. 22 a 129 1|2.
800 Araca Feb. 22 a 129.
100 Llallagua Marzo 8 a 390.
200 Araca Marzo 8 a 129 1|2.
100 Llallagua Marzo 8 a 389.
100 Huanuni Feb. 22 a 80.
3000 S. Rita Marzo 8 a 5 7|8.
100 Huanuni Marzo 8 a 81.
100 Comento Melón Feb. 22 a 36.
100 Huanuni Marzo 8 a 81 1|2.
200 N. Elqui, Marzo 8, a 25
9000 Caja 8-1|2 a 100 1|4.
100 Araca Marzo 8 a 129 1|4.
100 Cemento Feb. 22 a 36 1|4.

SEGUNDA RUEDA

4 Huanchaca 55
200 Molón, Feb. 22, 36 1|2
1800 Lastenias, Feb. 22, 34
13000 Hipotecario, Valp. 8-1, 96
90 Tabacos, 81
1000 Gaticos, Mar. 8, 9 1|4
200 Viñas, Feb. 22, 36
300 Viñas, Feb. 22, 35 1|2
300 Llallaguas, Mar. 8, 387
500 Huanuni, Mar. 8, 79 1|2
200 Huanuni, Mar. 8, 79
110 Gas de Valp., 102

CAMBIO

1.a rueda.—Vendedor: 39.20 y comprador: 39.
2.a rueda.—Vendedor: 39.40 y comprador: 39.20.

ORO

1.a rueda. — Vendedor: 200 y comprador: 199.50.
2.a rueda.—Vendedor: 202.80 y comprador: 202.50.

LIBRAS POR ORO

1.a rueda.—Vendedor: 13.10 y comprador: 13.
2.a rueda.—Vendedor: 13.10 y comprador: 13.

VAN DYCK
SPECIAL CIGARETTES
Lo mejor que se fuma
a 40 centavos
Compañía Inglesa de Tabacos

ACCIONES Y BONOS

Ultimas cotizaciones

	Pagados	Precios	
BANCOS			
Chile	$ 100	215	c.
Chile y Arg.	$ 85	40	r.
Concepción	$ 50	81	n.
Curicó	$ 100	123	n.
Español de Chile	$ 100	148	c.
Francés de Chile	$ 50	29	v.
Garantizador	$ 100	18	v.
Hip. de Chile	$ 200	655	v.
Hip. de Crédito	$ 50	39	n.
Hip. de Valpso.	$ 100	131	n.
Industria y del C	$ 20	15	c.
Italiano serie A.	$ 100	60	c.
Italiano serie B.	$ 100	88	c.
Nacional	$ 75	107	v.
Talca	$ 100	157	tr.
MINERAS			
Aconcagua	$ 10	9 1|2	v.
Alamos	$ 10	8 7|8	c.
Araca	£ 1	129 1|2	c.
Arauco	$ 10	1	v.
Carbón de Penco	—	5	r.
Cayllloma	sh 5	1 3|8	v.
Colquirí	$ 5	0.65	tr.
Condoriaco	—	2	tr.
Corona	$ 20	0.76	n.
Chacaltaya	—	12 1|2	c.
Chañarcillo	—	5	v.
Choicas	—	8	n.
Disputada	$ 25	56 1|2	c.
Domeyko	—	1.40	c.
Espino Petorca	$ 5	2 5|8	c.
Fortuna Colquirí	—	8	n.
Gatico	£ 1	9 1|4	tr.
Guanaco	—	6	tr.
Huanchaca	—	55	tr.
Huanuni	£ 1	79	tr.
Kelluani	—	1 1|2	c.
Lebu	£ 1	65 3|4	v.
Llallagua	£ 1	394	tr.
Lomas Bayas	—	5	v.
Máfil	$ 50	53	tr.
María Francisca	sh 10	8	v.
Marta	$ 5	2	v.
Nueva Elqui	$ 10	25	c.
Minera	$ 50	28 1|2	tr.
Monte Blanco	£ 1	3	c.
Oploca	£ 1	96 1|2	c.
Oruro	$ 20	20	v.
Pargas	$ 20	5	tr.
Pintados	—	4	c.
Poderosa	—	15	c.
San Bartolo	$ 20	8 1|4	v.
S. José de Oruro	—	10 1|2	tr.
Santa Rita	£ 1	5 7|8	tr.
Schwager	£ 1	37	tr.
Taltal	—	13 1|4	r.
Tocopilla	£ 1	96	c.
Totoral	$ 10	3	v.
Tres Puntas	$ 5	4	tr.
Vacas	$ 5	8 1|8	v.
Yaco	—	3 1|8	tr.
SALITRERAS			
Agua Santa	£ 10	110	r.
Agua Verde	—	21	n.
Alianza de T.	$ 20	3	c.
Antofagasta	$ 50	49	c.
Barcelona	$ 10	6 1|2	c.
Boquete	£ 1	3	tr.
Cerrillos Antof.	—	3	c.
Chilena	£ 1	13	tr.
Dones	£ 1	19 1|4	tr.
Flor del Desierto	—	50	n.
Galicia	£ 1	34	tr.
Lastenia	£ 1	34	tr.
La Unión	$ 20	9 1|2	n.
Loa	£ 1	83 1|2	c.
Nueva Castilla	$ 20	17 1|4	tr.
Perfetti	£ 1	8	tr.
Perseverancia	$ 20	10	n.
Peñón	£ 1	15 1|4	tr.
Tocopilla	—	380	c.
Unión de Taltal	—	0.06	r.
AGRICOLAS Y GANADERAS			
Aysen	£ 1	19	v.
Gente Grande	£ 1	34 1|4	c.
Coquimbo	$ 20	23	c.
Laguna Blanca	£ 1	93	tr.
Ñuble y Rupanco	20	19 1|2	tr.
Río Cisnes	$ 20	12	v.
T. del Fuego	£ 1	99 3|4	v.
Toltén	—	20	n.
Vallenar	$ 20	40	v.
SEGUROS			
Alianza Chilena	$ 25	76	n.
Alemana	$ 175	320	c.
Alsacia	—	55	v.
América	$ 25	87	n.
Anglo-Chilena	$ 25	67	n.
Americana	$ 150	200	v.
Araucana	$ 25	45	n.
Araucanía	$ 25	40	n.
Central	$ 25	70	tr.
Chile	—	16	n.
Comercial	$ 125	185	n.
Cóndor	—	14 1|2	tr.
Confianza	$ 10	53	c.
Chilena C.	$ 25	87	n.
Esmeralda	$ 25	19	v.
Española	$ 102	250	n.
Estrella	—	22	n.
Francesa	$ 50	175	c.
Franco Chilena	$ 25	43	n.
Germania	$ 25	45	n.
Italia	$ 100	335	n.
Iberia	$ 62.50	145	tr.
Industrial	$ 25	40	tr.
Internacional	$ 25	42	tr.
Mapocho	$ 50	150	v.
Mundial	$ 100	95	v.
Nacional	$ 500	715	n.
Nueva España	$ 125	212	r.
Previsora	$ 50	32	tr.
Protectora	$ 25	187	n.
Porteña	$ 10	2	r.
Providencia	$ 20	10	r.
Santiago	$ 100	310	c.
Unión Chilena	$ 375	630	n.
Unión Italo-Ch.	$ 20	16	r.
Unión Nacional	$ 50	70	r.
Valparaíso	$ 12.50	4	r.
INDUSTRIALES			
Austral de. M	—	0.40	r.
Buq. y Maderas	$ 50	38	n.
Catres	$ 10	90	c.
Cemento Melón	1	36 1|2	c.
Cervecerías U.	—	37	v.
Chilena Fosforos	$ 50	120	tr.
Chiclayo	—	36	n.
Diques	$ 100	125	n.
Electricidad Ind.	$ 50	88	v.
Envases y E.	$ 10	8 1|2	tr.
Gas de Santiago	$ 50	45 3|4	tr.
Gas Concepción	—	30	tr.
Gas Valparaíso	$ 50	102	tr.
La Metalúrgica	—	2,000	n.
Imprenta	$ 100	90	n.
Industrial	$ 50	36	tr.
Laboratorio Ch.	$ 25	73	tr.
Maestranza y G.	£ 2	13	n.
Malvoa	$ 20	12	v.
Mol. El Globo	$ 100	95	tr.
Nac. de Cervezas	$ 21	17 3|4	v.
Nac. de Vidrios	$ 100	97	n.
Pan y Galletas	—	18 3|4	n.
Paños de Tomé	$ 100	300	c.
Papeles y Cart.	$ 100	130	tr.
Perfumería	—	27 1|2	tr.
Ref. de Penco	£ 1	40	tr.
Salinas P. Lobos	—	113	n.
Tabacos	$ 20	81	c.
Tejidos El Salto	$ 100	200	tr.
Vinos de Chile	$ 100	90	v.
Viña del Mar	£ 1	35 3|4	v.
Volcán	$ 50	35	r.
SOCIEDADES DIVERSAS			
Bolsa Comercio	$ 50,000	145,000	r.
Bolsa Valparaíso	$ 50,000	240,000	tr.
Club Hípico	$ 50	3,000	v.
Club Viña	$ 200	450	tr.
Feria Izquierdo	$ 100	113	m.
Parque Centenar.	—	15	n.
Hipódromo Ch.	$ 1,000	3,000	c.
San Bernardo	$ 100	125	c.
San Martín	—	0.30	r.
Sporting Club	—	9,300	r.
S. A. Vapores	$ 5	35	c.
Tattersall	$ 100	95	v.
Telégrafo Co.	$ 5	45 1|2	n.
Transportes U.	—	26	n.

LUIS NORMANDIN
Casilla 138 - Talca
ENOLOGO Y CORREDOR DE COMERCIO
Vinos, Aguardientes - Frutos del País

-: MUEBLES :-
de todas clases, a precios sumamente bajos y con grandes facilidades de pago, vende la
MUEBLERIA ARTURO PRAT
ARTURO PRAT 183
CONSULTE NUESTROS PRECIOS

Historia de Chile
POR
A. DIAZ MEZA
Aprobada por el Ministerio de Instrucción para libro de consulta para los maestros de las escuelas públicas y por el Ministerio de Guerra, como texto de enseñanza para las escuelas del Ejército.
Edición de 350 páginas profusamente ilustradas con más de CIEN grabados.
PRECIO DEL LIBRO:
Cuatro Pesos
libre de porte y certificado para todo el país.
Se hacen descuentos por pedidos de más de cinco ejemplares.
Pedidos al autor:
CLASIFIADOR B. 187
SANTIAGO

PETROLIFERAS

Cacheuta	$ 5	0.35	c.
Caupolicán	$ 10	2 1|2	v.
Nacional	$ 2	0.30	c.
Orión	$ 10	2 5|8	r.
Rafaelitas del N.	£ 1	6 7|8	v.

BONOS

Caja 5, £ (31 Marzo y 31 Set.)	92	c.
Caja 6-1 (30 Ab. 31 Oct.)	92 1|2	v.
Caja 6-2 (30 Ab. 31 Oct.)	96	c.
Caja 7-1 (15 En. 15 Jul.)	93 3|4	tr.
Caja 7-2 (15 En. 15 Jul.)	94 1|2	tr.
Caja 8½ (31 Mar. 30 Se.)	99 3|4	tr.
Caja 8-1 (30 Jun. 31 Dic.)	101 1|2	tr.
Garant. 6 (30 Jun. 31 Dic.)	87	n.
Garant. 7 (30 Jun. 31 Dic.)	76 1|2	n.
Garant. 8 (30 Jun. 31 Dic.)	84 1|2	c.
Hip. Chile 6-2 (31 Marzo 30 Set.)	77	n.
Hip. 7-1 (31 Mar. 30 Se.)	94	c.
Hip. 7-2 (31 Mar. 30 Se.)	96	v.
Hip. 8-1 (31 Mar. 30 Se.)	98 7|8	tr.
Hip. 8-2 (31 Mar. 30 Se.)	98	c.
Hip. Valparaíso 7 (30 Jun. 31 Dic.)	88 1|2	tr.
Hip. Valparaíso 8 (30 Jun. 31 Dic.)	96	tr.
Municip. Priv. Dic. 8-2 (30 Jun. 31 Dic.)	88	tr.

VALOR DE LA £ EN DOLARES

Los cablegramas procedentes de Nueva York recibidos ayer en los Bancos de esta ciudad, indican las siguientes cotizaciones en oro americano:

Anglo Sud-Americano	4.68½
Chile	4.68¾
Francés de Chile	4.68¾
Holandés	—
Londres y Río de la Plata	4.68⅝
National City Bank	4.68½

BOLSA COMERCIAL DE CHILE

PRIMERA RUEDA

20000 Hip. 8-1, a 99.
100 María Fca., Feb. 22, a 8.
500 Condoriaco, Mar. 8, a 23 1|2.
200 Rafaelitas, Feb. 22, a 6 5|8.
700 María Fca., Mar. 8, a 8 1|8.

SEGUNDA RUEDA

100 Chacaltaya, Feb. 22, 12 1|4.
1000 Domeyko, Feb. 22, 1.40.
3000 Marta, Feb. 22, 1 7|8.
500 S. Cristo, Mar. 8, 2 3|4.
800 S. Cristo, Feb. 22, 2 5|8.

COTIZACIONES DE METALES

Cablegrama sobre cotizaciones de metales correspondiente al día de ayer:

ESTAÑO: £ 186.2.6 al contado, y £ 188.0.0 a plazo.

Subió: 1.7.6 al contado y 1.10.0 a plazo.

COBRE STANDARD: £ 65.15.0 al contado, y £ 66.10.0 a plazo.

Subió: 0.2.6 al contado y 0.2.6 a plazo.

PLATA: 30 11|16d. Subió 3|16d.

MATADERO PUBLICO

ENCIERRA DE HOY

Ganado mayor		Ganado menor	
Bueyes	15	Corderos	935
Novillos	51	Cerdos	66
Vacas	286	Terneros	47
En vara	40		
Total	392	Total	1048

PRECIO DE LA CARNE

Por kilos

Carne buey	1.a	1.18	a 1.22
Id. id.	2.a	1.10	a 1.16
Id. id.	3.a	0.60	a 1.00
Carne novillo	1.a	1.18	a 1.22
Id. id.	2.a	1.10	a 1.16
Id. id.	3.a	0.60	a 1.00
Carne vaca	1.a	1.18	a 1.22
Id. id.	2.a	1.10	a 1.16
Id. id.	3.a	0.60	a 1.00
Carne cordero	1.a	1.60	
Id. id.	2.a	1.40	a 1.50
Id. id.	3.a	0.80	a 1.00
Carne oveja	1.a	1.20	
Id. id.	2.a	1.00	a 1.10
Id. id.	3.a	0.60	a 0.80
Carne cabro	no hubo		
Carne cerdo	1.a	1.80	
Id. id.	2.a	1.65	a 1.75
Id. id.	3.a	1.50	a 1.60
Grasa en rama		1.30	a 1.50
Sebo de ovejuno		0.80	a 1.00
Cuero de buey		1.45	
Id. id. novillo		1.55	
Id. id. vaca		1.65	
Id. id. ovejuno docena		$ 36.00	a 50.00

TATTERSALL

Precios corrientes en la Feria de 12 de Febrero de 1923

Terneros de pie, de $ 41 a 48.
Terneros de 1 año, de 18 a 19.
Terneros de 1 1|2 año, de 19 a 21.
Novillos de 2 años, gordos, de 250 a 275.
Novillos de 2 años, a 13 gordos, de 182 a 268.
Novillos de 2 años, flacos, de 205.
Novillos de 3 años, gordos, de 398 a 495.
Novillos de 3 años gordos, de 305 a 398.
Novillos de 3 años a media gordura, de 302 a 373.
Novillos de 3 años, flacos, de 195 a 295.
Novillos de 3 años, flacos, de 185 a 264.
Bueyes gordos, mestizos, de 750.
Bueyes gordos, del país, de 490.
Bueyes a media gordura, de 412.
Bueyes flacos, mestizos, de 335.
Bueyes flacos del país, de 300 a 540.
Bueyes flacos de trabajo, de 300.
Torunos gordos, de 365 a 450.
Torunos a media gordura, de 425.
Toros, de 370 a 550.
Vaquillas de 1 1|2 año, de 140 a 180.
Vaquillas de 2 años, de 190 a 240.
Vaquillas de 3 años, de 300 a 350.
Vacas gordas mestizas, de 240 a 300.
Vacas gordas del país, de 240 a 300.
Vacas a 1|2 gordura, de 180 a 240.
Vacas flacas, mestizas, de 140 a 180.
Vacas flacas del país, de 140 a 180.
Vacas paridas de lechería, mestizas, de 400 a 750.
Vacas paridas a 1|2 gordura, de 300 a 410.
Vacas paridas flacas, de 200 a 300.
Ovejas, de 20 a 24.50.
Corderos, de 21 a 24.50.
Carneros, de 35 a 48.

Ventas al peso, al martillo y privado

Novillos tipo embarque, de 0.88 a 0.91 1|2, el kilo.
Novillos, de 0.73 1|2 a 0.84 1|2.
Bueyes, de 0.74 1|2 a 0.86 1|2.
Torunos, de 0.70 a 0.82 1|2.
Vavas, de 0.78 1|2 a 0.92.

ESPLENDIDAS OFICINAS
Se arriendan en MONEDA 1061, entre Ahumada y Bandera. Teléfono, luz, mozo y nuevamente tres arrendatarios. Precios: $ 500, dos salas y $ 200 y $ 100. Tratar
COMPAÑIA DE SEGUROS LA RESGUARDO

Materiales Eléctricos
Para instalaciones de LUZ FUERZA y CALEFACCION
Material de primera calidad y a precios sin competencia.
Pídanos precios:
Carr & Haynes
Agustinas 1041
SANTIAGO
Se atienden pedidos de provincias.

Casimires Ingleses
Confección irreprochable
TERNOS DESDE $150
NO OLVIDE VISITAR LA SASTRERIA S. PARRA O
AGUSTINAS 979
Materiales de 1.a clase
Corte Inglés y Americano

AVISOS ECONOMICOS

AUTOMOVILES Y CARRUAJES

AUTOMOVILISTAS!! COMPOSTURA de automóviles, pintura, tapicería, trabajos de electricidad, ejecutados con grandes facilidades de pago "Taller Electro Mecánico". Diez 561. F-28

AUTOMOVILISTAS!! COMPOSTURA de automóviles, pintura, tapicería, trabajos de electricidad, ejecutados con grandes facilidades de pago "Taller Electro Mecánico". Diez Pinto 561. 6-Mar.

AUTOMOVILISTAS: REPUESTOS y accesorios, colosal surtido; aprovechen nuevo descuento. San Pablo 3336, próximo a Matucana. 5-Marzo

ESCUELA PRACTICA DE CHAUFFEURS-mecánicos. Cursos rápidos, enseñanza por sus dueños, varias marcas. Vicuña Mackenna 386. 4-M-1923

AUTOMOVIL DODGE TIPO TURISMO, 7 asientos perfecto estado, por ausentarme vendo de ocasión.—Palmos 436. 13-F.

$ 1.800 REGALO BUEN FORD 10 pasajeros; $ 8,500 buen auto 7 pasajeros, motor Continental; carrocería Sport, pasajeros y carga. Casa especialista en reparación, vulcanización, reconstrucción y venta de neumáticos superiores. Leiva, San Camilo 552. F-13

FORD COMPRO, PIE, $ 2,000. ARICA 1103. F-13

NEUMATICOS, VULCANIZACIONES, arreglos de pestañas y reparaciones en general, lo mejor, el taller La Estrella. Brasil 25—B. F—14

FORD COMPRO, PIE 2,000. ARICA 1103. F-14

VENDO 5 LLANTAS PARA DODGE 4 carros usados, 33 x 4. F-15

HUDSON PAETON, PERFECTO Estado. Morandé 350.

VENDO AUTO SCRIPPS BOOTH Y varias motocicletas. Cienfuegos 11, Santiago Gladina. F-15

COMPRO CAMION FORD, DE Ocasión. San Diego 1983. 15-F.

FORD PARTICULAR, CON PARTE eléctrica, vendo. Vicuña Mackenna 966.

COMPRO VARIOS FORD CUALquier estado. Vicuña Mackenna 1371.

VENDO FORD OCASION. BLANCO Encalada 2373. F-14

STUDEBAKER, SIETE ASIENTOS, turismo, arriendo por horas, semanalmente. Serrano 645. 14-F.

COUPE, PLAMANTE, REGALO $ 700, Esperanza 642.

SE VENDEN DOS BICICLETAS EN muy buen estado. Avenida Matta 591. 14-F.

VENDO BUENA CARRETELA. Ver: San Diez de Julio 1625. Tratar: Fernando Riquelme 1337. F-13

ARRIENDOS (Necesitan)

NECESITO ARRENDAR CON URGENCIA casa 4 a 5 piezas, bien aseada, todo servicio, luz eléctrica, cuarto de baño. Dirigirse por carta a G. Ch., a Casilla 81-D, "La Nación". F-15

NECESITO ARRENDAR CASA grande, con contrato, no muy lejos del centro. Santa Rosa 364. F-13

CHACRA O POTREROS CERCA DE Santiago, deseo arrendar. Dirigirse: Casilla 686, Santiago.

ARRIENDOS (Ofrecen)

ARRIENDO DOS PIEZAS PERSONAS ocupadas. Unión Americana 559. O—4

ARRIENDO DOS PIEZAS PERSONAS honorables. San Francisco 648. 14-F

ALMACEN, GALVEZ ESQUINA Aconcagua, arriéndase. Tratar: Recoleta 1155. 13-F

ARRIENDASE LA CASA PARA habitación y negocio. Riquelme N.o 1117. 13-F

SE ARRIENDA CASA GRANDE. San Isidro 630. F-13

PIEZAS Y DEPARTAMENTOS BAratos arriéndase. Erasmo Escala 1812. F-13

DEPARTAMENTO INDEPENDIENTE, tres piezas calle, altos, pieza fondo, arriéndase, casa familia, con pensión. Cochrane 259. 13-F

ARRIENDO ALTOS. SAN PABLO N.o 2413. F—15

ARRIENDO CASITA A LA CALLE. 4 piezas, 70 pesos. Andes 2144.

ESPACIOSO LOCAL ESQUINA PARA cualquier negocio ofrezco arriendo inmediato. Habitaciones y luz eléctrica. Echaurren esquina Gay. Llamar: República 608. F-14

SE ARRIENDA UN DEPARTAMENTO en casa quinta. Toro Mazotte 16. F-15

$ 200, ALTOS, SIETE PIEZAS, Hall, luz eléctrica, alquilo. Serrano 5[illegible] F-14

ARRIENDO DEPARTAMENTO DOS piezas o separadas. C. Henríquez 639, a matrimonio. F-15

ARRIENDASE COMODO DEPARTAmento, cuatro piezas, dos patios, electricidad. Dominica 364.

INTENDIDO NEGOCIO ARRIENDAse autobús pasajeros, Morandé 410.

$ 250 ESPLENDIDOS BAJOS ASEADOS, seis habitaciones, cuarto de baño, electricidad, gas. Balmaceda 631, próximo Recoleta.

ARRIENDASE CONFORT DEPARTAmento balcones a la calle, [illegible] situación. Santa Isabel 528.

ARRIENDO ALTOS. ARTURO Prat 429. Tratar: Nataniel 309. 14-F.

BUENOS ALMACEN ESQUINA con habitaciones apropiado, comercio, bazar, agencia, arriendo. Mapocho 197. 14-F

ARRIENDO DEPARTAMENTOS bajo, tres espaciosas piezas, cocina. Carrera 654. 14-F.

CASA RECIEN PINTADA, DECORada, 7 piezas, hall, arriendo. Lira 868. 15-F.

650, LORD COCHRANE 132, arriendo a familia honorable casa grande, muy aseada y asoleada, en bajos, tres patios, parrón, gas y luz eléctrica. Llaves en Lord Cochrane 130. Tratar con su dueño: E. Turri. Huérfanos 955.

$ 250 Y 350, CASITAS TODA COmodidad en Huérfanos 1480, de 3 a 5. 14-F.

PIEZA BALCON AMOBLADA. Prat Eleuterio Ramírez 946.

$ 280 ARRIENDASE CASA. DOMInica 367. 14-F.

ARRIENDASE CASA ALTOS. BRAsil 247. Desde el 1.o de Marzo. F-15

$ 200 ESQUINA COMERCIAL ROsas y Plaza Yungay. F-15

LOCAL PARA ESTABLO O TAller grande arriendo. Gálvez 171.

ARRIENDO EN CITE CASITAS tres, cuatro, cinco piezas, todo servicio, con parrón mucha uva, $ 100, $ 110, $ 130, $ 140. Tratar: Marcoleta 432.

ARRIENDO CENTRALISIMO UNA o cuatro piezas elegantes. Alonso Ovalle 1249. F-15

SE ARRIENDA UÑA O DOS PIEzas con muebles. Eleuterio Ramírez 1421. F-12

CASITA, DOS, TRES PIEZAS, arriendo. Lastra 1672. Barnachea 364. 14-F.

$ 100, ARRIENDO CASA ÑUBLE 612. Tratar: San Diego 1223. 13—F

ARRIENDO ESPLENDIDO LOCAL para carnicería. Victoria 926. F-15

ARRIENDO CASA LIMPIA, TRES piezas, luz. Gálvez 207. 13-F

$ 150 ARRIENDO CHALET JUAN Vicuña 1644 tranvías 15. Tratar: Lillo 417. F-13

$ 450 ARRIENDO CASA GRANDE bajos. Sazié 2504. Vería 5 a 6. F-13

ARRIENDO LOCAL DOS PIEZAS, para negocio. B. Guerrero 555. F-12

ARRIENDASE PIEZA AMOBLADA con balcón a la calle. Moneda 815. F-13

CASAS NUEVAS MODERNAS DE altos, arrendo calle Santa Rosa esquina Santa Cruz. 15-F

ARRIENDO ALMACEN CON HAbitaciones. Manuel Rodríguez 1014. F-13

ARRIENDANSE ESPLENDIDAS piezas. Doce Febrero 57. F-13

ARRIENDO DEPARTAMENTO 3 piezas, servidumbre, patios, parrones. Libertad 1321. F-13

SE ARRIENDAN DEPARTAMENtos independientes. Avenida Latorre 3523. F-13

ARRIENDANSE CASAS COMODAS y baratas. Tratar: Nataniel 904. F-13

$ 600 ALTOS LUJOSOS, CERCA Alameda. M. Masbou, Santo Domingo 849. F-13

ALTOS 5 PIEZAS, LUZ ELECTRICA, todas comodidades, arriéndanse. Gálvez 552. F-15

$ 55 ARRIENDO PARTE DE LOcal, especial para Cigarrería, en San Diego. Casilla 306. F-13

EN CASA DE FAMILIA ARRIENdo un departamento matrimonio o caballero. Sazié 2721. F-14

$ 80 PARA FAMILIA, ARRIENDO casita tres piezas cocina todo servicio. C[illegible] 2958.

FAMILIA RESPETABLE ARRIENda pieza grande con balcones, en Maestranza 340. F-15

PIEZAS $ 20, $ 31. CITE COMPAñía 2749. F-14

PIEZAS $ 20, $ 25. CITE SAN Francisco 684. F-14

PIEZAS AMOBLADAS, ARRIENDanse. Santa Rosa 97. F-15

ALHAJAS

COMPRO ORO, PLATA, PIEDRAS finas, boletos de empeño; transformaciones de alhajas, composturas de relojes. Trabajos garantidos: precios módicos. Delicias 2552. 9-M.

¡¡NOVIOS!! ARGOLLAS ORO, 18 a 14 quilates, ofrece Relojería Sportman. $ 30. San Diego 780. Sucursal San Diego 1523. M—1.o

POR URGENCIA VENDENSE VArios brillantes, buena clase, distintos tamaños. Franklin 1020. F-14

ANIMALES

VENDO O CAMBIO HERMOSO CAballo alazán de pareja y silla, por uno de tiro solo. Rancagua 192. F-14

SE VENDEN DOS CABALLOS DE silla para señora. Tratar Providencia 2046. F-13

VENDO CABALLO NUEVO, SILLA inglesa y riendas. Tratar: Fariña 490, de una a dos. F-13

CERDOS DE 70 KILOS PARA ENcordar, vendo. Santa Rosa 2410.

PERROS POLICIALES, NUEVOS, fina raza, importados, vendo Echaurren 600. F-14

COMPRO CABALLO TIRO, SOLO, pago hasta $ 500, Rancagua 192. F-15

COMPRO OCASION, CUATRO VAcas, buenas lecheras, ternero chico. Gálvez 485.

COMPRA-VENTA VARIAS

SUELERIA, CURTIEMBRE ANGOra. Betún "Essex" en frascos, excelente calidad. Suelas, cueros, pesos y medidas legítimas. Prat 189. 23 Oct. 1923

LANA, GRAN LIQUIDACION A 30 pesos arroba. Curtiembre Angora. Arturo Prat 189. 26-Oct.-1923

COMPRAMOS ROPA USADA DE caballero. Vamos a domicilio. San Diego 1861. 28-F

COMPRO BOTELLAS VACIAS. SAN Pablo 4520. 28-F

¡A BAÑARSE!!!: BAÑOS INGLEses, $ 140. Baños franceses, $ 120. Baños americanos, $ 90. Baños suizos, $ 100. Baños empleados, $ 45. Baños esponja, $ 23. Baños asiento, $ 25. Baños lluvia, $ 20. Baños guagua, $ 10. Baños de pies, $ 8. Lluvias, $ 4. Antigua Fábrica "Mérida". Delicias 1122. Ejecutamos toda clase de instalaciones sanitarias. Fábrica premiada en la Exposición Industrial. F-16

ROMANA HOWE, FLAMANTE, DE 500 kilos, en $ 350 regalo. San Francisco 1455. 14-F

SACOS CARBONEROS Y APRECHEros, buenos, vendo, verlos: San Pablo 3160. 17-F

VENDO LECHE DE BURRA. Cueto 146. 13-F

VENDENSE DOS ESPLENDIDAS cajas fondos. Puente 800. F-17

VENDO BANCO CARPINTERO Y varias herramientas. Blas Cañas 459. F-13

VENDO INSTALACION DE DESPAcho, armazón, mostrador, varios.—San Ignacio 1470. 13-F.

VENDESE CAJA BOVINA COMpleta. Delicias 1309. F-14

VENDESE VIDRIERA EXHIBIción, precio módico. San Antonio 516. F-13

MOLINILLO PARA CAFE Y BAlanza para mostrador, compro. Rosas 2341. F-13

NECESITO UTILES PARA JABOnería. Ramírez 44. F-13

SE VENDE VENTILADOR ELECtrico alemán, ocasión. García Reyes 573.

OCASION: BOLAS BILLAR MARfil, prismáticos Zaizz, todo $ 560. Prat 1398. F-14

PASTO Y LEÑA DIFERENTES clases deseo comprar, una regular partida. Ofertas. San Diego 1598, o casilla 3345.

VENDO ELEGANTE LUSTRIN, SAN Diego 238.

DISCOS NUEVOS Y USADOS, vendo baratos. Blanco Encalada 1977, casita 8. 14-F.

COCINA ECONOMICA, IMPORTAda, ocasión, vendo. San Diego 291.

ROMANA DE 500 KILOS, COMPRO ocasión. Ahumada 238. 14-F.

ROMANA 400 KILOS, VENDO. SAN Pedro 1440.

MIMBRE, EL MEJOR QUE LLEga a Santiago, se vende en la calle Aconcagua N.o 1458. 15-F.

COMPRO CERA VIRGEN EN PEqueñas y grandes cantidades, indicar precios. Casilla 2959, Santiago. F-14

MOSTRADOR, VIDRIERAS VENDO Gálvez 171.

TAMBORES GALVANIZADOS, Compro. Bascuñán 602. F-14

TIZA MOLIDA COMPRO, BLANCO Encalada 2765. 13-F

VENDO PESEBRERAS Y UTILES para establo. Irarrázaval 441.

ROMANA 200 KILOS, BALANZAS pisos mostrador vendo: San Francisco 248. F-15

VENDO BAÑO DE FIERRO ENlozado. Maipú 134. F-14

VIOLIN 3|4 MUY BUENO, VENDO $ 60. Dos ventiladores nuevos a $ 50. San Ignacio 892. F-13

COCINA ECONOMICA TRES PLAtos, caldero cobre, flamante, vendo. Eyzaguirre 541.

COMPRA - VENTA NEGOCIOS

VENDO HOTEL - RESTAURANT "Chile". Manuel Montt 2852. 13-F

VENDO ACREDITADO NEGOCIO derecho a posesión. Maule 601, esquina San Isidro. F-18

VENDO ACREDITADA PENSION. Eyzaguirre N.o 1036. F-19

POR AUSENTARME DEL PAIS vendo el almacén "Liguria", Prieto 1905, poco capital, buenas utilidades. F-13

VENDO CIGARRERIA, ARTICUlos de escritorio y lustrín. Recoleta 171. F-13

SE VENDE LAVANDERIA EN Pleno centro, bien acreditada, Serrano 308. 13-F

SE VENDE UN ALMACENCITO, O se arrienda el local. Delicias 3519. 13-F

VENDO ALMACEN-CANTINA pueblo cerca Santiago, sitio, casa grande, se presta para hotel, crianza aves; arriendo baratísimo largo contrato. Datos: Libertad 66. 13-F

VENDO BAR RESTAURANT SAN Pablo esquina Brasil. Pelayo. F-13

VENDO NEGOCIO ABARROTES situación comercial, poco capital. Ausentarme extranjero. Cuevas 1499. F-14

ALMACEN ABARROTES, IMPOSIbilitado para atenderlo vendo, gusto comprador, Mapocho 2309, cerca Cumming. F-13

VENDO RESTAURANT, CASA CEna "El Faro", San Pablo 2384. F—16

¡ESTABLO VENDO! $ 2,600, ADMIto socio. Lira 279, 12 a 3 1|2.

VENDO PASTELERIA, SALON REfresco, frutería, cigarrería, lustrín. Arriendo bajo, central. Precio factura. Viaje urgente. Bandera 848.

NEGOCIO POCO CAPITAL VENDO Buena clientela. Pérez Valenzuela N.o 165 (Providencia).

PELUQUERIA SE VENDE; BUENA clientela única en el barrio. Ecuador N.o 4235. F—14

VENDESE BOTICA EN BARRIA POpuloso. Campo de Marte 298. F-14

VENDO MI NEGOCIO, CONTADO la existencia, por ausentarme de Santiago; buen local. Maipú N.o 18. F-15

2,500 PESOS VENDO NEGOCIO DE artículos eléctricos, por no poderlo atender. Brasil 798. F-15

PELUQUERIA ACREDITADA, CAlle Exposición 256. F-15

SE VENDE UN NEGOCIO POR ENfermedad de su dueño. Chacabuco N.o 896. F-14

ENTREGO INMEDIATAMENTE bar ,dando sólo garantías. Tratar San Pablo 2072, de 7 P. M. en adelante. F-15

POR NO PODERLO ATENDER vendo un negocio de verdura, carbón, leña, bien situado, en Cinco de Abril 3465, poco capital, casa barata. Tratar en el mismo negocio. F-15

VENDO PELUQUERIA. TRATAR: San Pablo 1836. 15-F.

VENDO ALMACEN Y BODEGA, poco capital, muy buenas ventas, por no poder atenderlo. Tocornal 1698. 17-F.

VENDO NEGOCITO ABARROTES, poco capital, buena situación; con derecho arriendo muy barato por no poder atenderlo. Tratar y verlo: Colón 1899, esquina Nueva Ovalle. 15-F.

SE VENDE UNA CARNICERIA por no poderla atender su dueño. Calle San Isidro, esquina Ricardo Santa Cruz. 14-F.

ALMACEN ABARROTES, VENTAS comprobadas, bar, pensión, lavandería, Industrias, vendo. Datos: Morandé 833.

VENDO NEGOCIO SANDIAS, traspaso local. Cumming 833.

VENDO RESTAURANT 2.a CATEgoría, gran local, mucho porvenir. Mapocho 876, antiguo Japonés. 15-F.

VENDO NEGOCIO POCO CAPITAL. Ecuador 3476 A. F-14

VENDO COCINERIA EL PORVENIR, a una cuadra y media estación, por ausentarse de Santiago. Chacabuco N.o 42 A. 15-F

NEGOCIO ABARROTES POCO CApital, vendo, arriendo barato. Jotabeche 299.

POR VIAJE REGALO 3,000 PESOS negocio ropa y objetos usados. San Diego 1485.

POR NO PODERLO ATENDER CEdo buen negocio carnicería, espléndidas condiciones muy buenas expectativas, arriendo barato, casa-habitación, y ventas únicamente al contado. Doy a prueba. Escribir interesados. Casilla 6020. A. B. Ch. F-14

PASTELERIA, CONFITERIA, GAlletería, anexo cigarrería, vendo urgente por ausentarme, plena Alameda, sólo $ 4,800. Dirigirse: Casilla 754.

POR AUSENTARME DE SANTIAgo vendo, buena situación, el Bar restaurant El Trovador. Clasificado en segunda categoría, buena clientela. Chacabuco 26. 16—F

VENDO ANTIGUA CARNICERIA.—Camilo Henríquez 264. F-15

VENDO BAR RESTAURANT. Grajales 2986. F-14

VENDO MERCADITO. GALVEZ 210. F-15

VENDESE NEGOCIO PENSION muy acreditada. San Pablo 3389.

SE VENDE ALMACEN POCO CApital, casa para vivir. Delicias 3496.

DIVERSOS

TALLER DE CALZADO "LOS CUchos", de Agustín Núñez C.—Avisa a su distinguida clientela que hay un bonito surtido de calzado para caballeros, señoras y niños, y un gran surtido de artículos de escritorio para colegiales, en Avenida La Paz 465. F-16

HOJAS GILLETTE, NAVAJAS, TIjeras, afílanse. Portal Fernández Concha. Kiosko 9 1|2. 26-O-1923

CAJAS DE FONDOS. BANDERA 82. 16-F

DENTISTA ALFREDO MUÑOZ LObos. Extracciones sin dolor; somnoformo, puentes, placas. San Diego N.o 307. 24-F-1923

SOLDADURA AL OXIGENO, TODA clase metales. Especialidad en aluminio. E. Durret. Avenida Matta 905. 16-F

NO BOTE PAPELES, HUESOS, VIdrios, recorte géneros, fierros, etc. Escribanos. Casilla 5505. F-28

EL TALLER DE SOLDADURA AUtógena de Higinio Barra A., se trasladó a Avenida Matta esquina Nataniel. 12-F.

CONSULTAS A MANNHEIM CO., ingenieros arquitectos. Dirigirse: Casilla 13017. F-12

ALFOMBRAS: LIMPIA, LAVA, arregla, guarda, pintura, aseo, encerados pisos, hace la Higiénica Vacuum Cleaner. Maestranza 918. Teléfono 430. 12-F

VENDESE UN FONOGRAFO Y una caja mundo, grande San Isidro 491. F-12

VENDO CREDITO POR $ 500 CONtra Eduardo Gaete, con sentencia 2.o Juzgado Civil. Facilidades pago. Bandera 34. Oficina 9. 12-F

INSTALACIONES ELECTRICAS 20 por ciento economía. San Diego 730. 14-F

DOY LENGUAFONO COMPLETO gamante, por máquina escribir. San Francisco 932. F-13

AL PINTOR ORTEGA SE LE NEcesita en Agustinas 1136, por asuntos de su profesión.

COMUNIDAD AGUA POBLACION Villasana.—Cito a junto general ordinaria para Domingo 18 Febrero a 15 horas, Augusto Matte 479.— El presidente. F-14

MIMEOGRAFO MUY PRACTICO, $ 200; 80 cajas papel cera para el mismo, con 24 hojas cada una, a $ 8 caja. Vende (Edificio Aristía), 4.o piso, oficina 18. F-17

$ 2.50 CIENTO TARJETAS VISITA, impresión insuperable. San Diego 810. F-13

COMPRO DENTADURAS Y DIENtes usados. San Pablo 2571.

IMPRENTAS: TINTA NEGRA REAlizo cien kilos, precio ocasión. Madrid 1411. 14—F

SANDIAS FRESCAS DIARIAMENte llegan al "Desvío Mujica", Avenida Oriente 53, por San Eugenio a dos cuadras de Avenida Irarrázaval.

CARABINA REMINGTON ESPEcial, calibre 30|30, nueva y con 200 balas, blindadas, vendo en $ 400. Su precio verdadero es $ 750. Ñuble 1416.

RESPUESTAS A NUESTROS LECTORES

LAS PERSONAS CUYAS CONSULTAS NO APAREZCAN RESUELTAS EN EL DIARIO, SERAN ATENDIDAS PERSONALMENTE POR EL REDACTOR DE LA SECCION, LOS DIAS LUNES, MIERCOLES Y VIERNES, DE 5 A 5 1|2 DE LA TARDE.

PARASITOS EN LAS AVES

Nelly.—Santiago.—¿Cómo destruir los parásitos de las gallinas?

—Para extirpar los piojillos de las gallinas se recomienda el empleo del sulfuro de carbonato cuyo olor es mortífero para los parásitos.

En lugar de rociar con este líquido los gallineros, se le introduce en una botellita de cuello estrecho, que se deja abierta. El remedio es barato pero peligroso, a causa de su gran inflamabilidad; así, pues, deberá ser empleado con prudencia, no acercándose al gallinero con luces o con cigarros encendidos.

Otro procedimiento consiste en introducir en el corral o gallinero una rama de olivo. A la mañana siguiente se encontrará la rama cubierta de parásitos; no hay más que quemarla y repetir la operación al día siguiente.

CANCELACION DE ARRIENDOS

Un arrendatario.—Santiago.— Soy un arrendatario de una propiedad que está actualmente en litigio. Ultimamente he recibido una notificación judicial, por la que se me ordena no pagar el arriendo a la persona a quien tomé la casa. Como ésta me exige la cancelación y me amenaza con demandarme si no efectúo el pago, me veo en el caso de apelar a sus conocimientos para que me indique la resolución que debo tomar sobre este asunto.

—Retenga en su poder las sumas adeudadas, mientras no se produzca una resolución judicial en contrario, y desestime las amenazas del arrendador, porque una demanda de esa especie no tendría ningún fundamento legal.

CURACION DE LA JAQUECA

Una desgraciada.—Valparaíso.—Sufro desde hace algunos años a esta parte de la temible enfermedad denominada jaqueca. ¿Querría usted indicarme un tratamiento eficaz para combatirla?

—Procure cuanto antes hacerse ver por un buen médico, y observe, mientras tanto, las prescripciones que paso a indicarle:

Cuando la hemicrania o jaqueca es puramente nerviosa, se localiza en la frente o sobre los ojos, y a un solo lado en general. Se complica a veces con náuseas, vómitos, inapetencia, dolores de las extremidades, etc. Se alivia o desaparece colocándose en reposo absoluto en una habitación oscura y silenciosa; coadyuvan a la curación las inhalaciones de éter, el café, los pediluvios, revulsivos, etc.

El Dr. Mendel, afirma que el tratamiento de la hemicrania sólo puede proponerse el disminuir la frecuencia de los accesos su intensidad y su duración. Para ello, según el citado autor es necesario investigar cuidadosamente todas las causas determinantes y hacer cuanto se crea oportuno para suprimirlas. Se prohibe el empleo de las bebidas alcohólicas y el tabaco. Debe regularse la alimentación, de manera que corresponda a las condiciones generales del organismo; limitar el uso de la carne y dar preferencia a la leche, frutas, verduras y vegetales en general.

COLA PARA ELASTICO

L. R.—Santiago.—¿Cómo se une el elástico?

—Caucho, 20 partes.
Resina, 10 id.
Aceite de linaza, 10 id.
Goma laca, 5 id.
Fúndase todo junto.

AHORROS DE UNA MUJER CASADA

Carmen.— Santiago.—Hace varios años que me he separado de mi esposo por ser vicioso y darme mala vida. En su ausencia he emprendido un negocio de mi invención, el cual me ha permitido acumular algunos ahorros con los cuales pienso educar a mi hijo, pequeño aún.

¿Puede mi esposo, en un momento dado, exigirme que yo le participe de los ahorros que a mí sola me han costado?

—Faltaría, señora, saber qué clase de separación es la que media entre ustedes, para resolver con exactitud la cuestión que se nos propone. Parece, sin embargo, desprenderse del contexto de su carta, que la situación es delicada y que corre usted el riesgo de que su marido malgaste o derroche en un momento dado las economías acumuladas durante el período de la separación.

Si amplía sus informaciones o se dirige personalmente, tal vez nos sea posible, mejor informados sobre este asunto, indicar a usted la manera de resguardar debidamente sus intereses.

LOMBRICES INTESTINALES

A. G.—Santiago.— ¿Qué se recomienda para la expulsión de las lombrices intestinales?

—La semencontra es el vermífugo por excelencia; pero su infusión es demasiado amarga. El procedimiento más sencillo y eficaz consiste en emplear el principio activo de semencontra, esto es, la santonina; en especial cuando se la toma asociada al chocolate, no se nota ningún sabor desagradable. La dosis para cada pastilla de chocolate es de 25 miligramos; según la edad se administran de 1 a 3 pastillas.

Es inútil asociar a este medicamento un laxante, a fin de facilitar la expulsión de las lombrices.

ZENON.

Reparaciones de Neumaticos HALBERSTADT y Co. Delicias 1435 - Teléf. 3313

HOTELES Y PENSIONES

RESTAURANT BAVARIA, BANDEra 819. Almuerzo, comida, 6 platos, con vino, $ 2.50; plato del día, desde 10 A. M., $ 0.60; pensión mensual, $ 125. Orquesta hora almuerzo, comida. 1-M

¡ATENCION! DESDE PESOS 2.50 diario, hay disponible ciento diez piezas amobladas; comida con vino, 2 pesos; comedores reservados. Gran salón para banquete, capacidad para 500 personas. Gran Hotel Buenos Aires, de Luis Carbone. Delicias 2931, frente Portal Edwards. 19-F-1923

2 CON VINO ABUNDANTE, ALmuerzo o comida encontrará en el Hotel Fénix, atendido por su dueña San Diego 127. 15-F.

HOTEL "BOHEME", SAN ANTOnio 52. Ofrece piezas para viajeros y pasajeros, almuerzo o comida, 4 platos abundantes, té o café, con media botella de vino, $ 2 cubierto, pensión $ 100 mensual. 13-F

ARRIENDO PIEZAS AMOBLADAS a pasajeros, por día y por mes. Brasil 55. F-20

ARRIENDO PIEZAS CON PENSION a matrimonio o jóvenes; buena comida. Arturo Prat 226. M-7

SAN DIEGO 79, ARRIENDA DEpartamento o piezas con pensión, días o meses. F-13

EN CASA FAMILIA HONORABLE se arrienda pieza amoblada con pensión a matrimonio o caballero solo, extranjero. Avenida Irarrázaval 549. 14-F.

¿QUIERE COMER BIEN Y BARAto? Vaya usted al Hotel Hispano Americano, comerá cuatro sabrosos platos y café. Pensión por día, con pieza, $ 6.00. San Diego 142. 19-F

CASA SOLA FAMILIA ARRIENdase piezas balcón calle, con sin muebles, buena comida. Santa Rosa 428, altos. 13-F.

BUENA PENSION CON ESPLENDIda pieza, ofrece casa de familia. Agustinas 2391. 14-F

BUENA PENSION DE MESA EN Lastra 1709, un paso del centro y Estación Mapocho, precio módico. 16-F.

¿QUIERE COMER BIEN Y BARAto? Vaya usted al Hotel Hispano Americano, comerá cuatro sabrosos platos y café por $ 1.50. Pensión por día con pieza $ 6; Teléfono inglés 5138. Gratis para el cliente.—San Diego 142. F-19

SE ARRIENDA PIEZA GRANDE A la calle con o sin muebles o pensión, a caballero solo o matrimonio. En casa de familia Anglo Chilena, Egaña 547, entre San Isidro y Carmen, cerca Alameda. F-18

CENTRAL ARRIENDASE PIEZA amoblada, matrimonio solo o caballero, con pensión, baño, luz. Santa Rosa 520. 13-F

FAMILIA RESPETO OFRECE BUEnas piezas, balcones, pensión. Catedral 2429. 13-F

PIEZAS CON PENSION Y DE MEsa, precios bajos. Santa Rosa 217. F-14

PIEZA CON PENSION A MATRIMOni. o caballero solo, muy central, Amunátegui 75. F-15

ARRIENDO A MATRIMONIO HOnorable pieza calle, con pensión. Curicó 102. F-14

ESPLENDIDAS PIEZAS PENSION. Casa honorable. Manuel Montt 2474. F-15

ESTADO 75. REGIOS DORMITORIOS para matrimonios, baño anexo; excelente comida, confort, higiene, piano. Teléfono 3705. Se da pensión de mesa. F-14

ARRIENDO CONFORTABLE DEpartamento con sin muebles. Excelente pensión. Manuel Rodríguez 125.

ARRIENDO PIEZA DECENTE. A caballero solo, con sin pensión. San Diego 291.

FAMILIA EXTRANJERA ARRIENda piezas con pensión. San Diego 246. 14-F.

A EXTRANJERO SOLO ARRIENDO piezas amobladas, sin pensión. Serrano 164. 15-F.

CASA DE PENSION, 12 PIEZAS, arriendo baratísimo, vendo. Datos: Morandé 833.

PIEZA CALLE, BIEN AMOBLADA, arriéndase con pensión a matrimonio; otra, puerta independiente. Ricardo Santa Cruz 631. 14-F.

PENSION, PIEZAS AMUEBLADAS, 90. aSn Pablo 1714. 14-F.

ARRIENDASE PIEZAS CON SIN muebles, pensión matrimonios, caballeros. San Diego 360.

ARRENDAMOS PIEZAS PENSION, familia, respetable. Lira 279. 13-F

"GRAN PENSION SANTIAGO" MApocho 1090. Se reciben pensionistas desde $ 120 mensuales, inmejorables habitaciones y comida abundante y sana.

EMPLEADOS, ESTUDIANTES, PIEzas, buena pensión, desde $ 100. Comida sana, abundante. Arturo Prat 588.

BUENA PENSION MESA. LINDAS piezas. Prefiero extranjeros. Santo Domingo 1220. -15

ARRIENDO PIEZAS CON PENsión. Almirante Barroso 69.

MAGNIFICA PENSION, PIEZA con o sin muebles, balcón calle, días o meses. San Francisco 158. 14-F.

CASA FAMILIA, CENTRALISIMA, aseada, ofrécese con buena comida, cómodo departamento, salita, dormitorio a matrimonios. Compañía 1258, frente Club Señoras.

INSTRUCCION

INSTITUTO SAN MARTIN, SAN Martín 64, Teléfono Inglés 213. — Internos, medio-pupilos, externos. — Humanidades, preparatorias, kindergarten. Profesores de Estado. Exámenes válidos en el establecimiento. Profesoraco, señores: Ernesto Melo Aguirre, Agustín Rivera, Juan Rojas Segovia, Estéban Mora, J. Cuadra Gormaz, Filidor Herrera Lagos, M. Fuentes, R. Barría Oyarzún, etc. Pídanse prospectos. Matrícula abierta. F-15

¡OJO! ESCUELA NACIONAL DE Masajistas. — (Curso de vacaciones). "Masaje medicinal", "Belleza científica". "Pedicuro-cirujano". Profesiones decentes, lucrativas. Rápido aprendizaje. Enseñanza también "por correspondencia". Dáse facilidades Diplomas válidos. Pídanse prospectos, interesantes, ilustrativos. Estado 363. 19-m.

TAQUIGRAFIA PITMAN, ENSEñanza garantida cuatro meses, $ 50 mensuales; prémiase dos mejores alumnos colocación bien rentada Curso a iniciarse. Prospectos. Instituto Técnico Comercial de Chile, Gálvez 139, teléfono 704. M-4.

TAQUIGRAFIA MARTY, DOS MEses, $ 25. Gálvez 139. M-4.

CONTABILIDAD COMERCIAL, cursos diurnos, cuatro meses, $ 30 mensuales; vespertinos, seis, $ 20; plazos absolutamente fijos, títulos válidos, prospectos. Gálvez 139. M-4.

CONTABILIDAD GENERAL, CUEsos diurnos, cuatro meses, $ 50; vespertinos, $ 30; nocturnos, $ 20; diplomas legalizados, prospectos.—Gálvez 139. M-4.

CUARTO CURSO NOCTURNO gratuito Contabilidad a iniciarse 5 Febrero. Prospectos. Gálvez 139. M-4.

CURSOS VACACIONES, SISTEMA antiguo y concéntrico, cargo profesores Estado garantizando éxito examen Marzo, empiezan 2 Enero. Matrícula abierta. Internado medio pupilaje externado. Gálvez 139. Teléfono 704 4-Marzo

HUMANIDADES, 1.o A 6.o AÑOS, preparamos exámenes. Numerosos certificados aprobación universitaria. Instituto Mercantil, Estado 239. Teléfono 273. 11-F.

FRANCES, PROFESOR PREPARA exámenes. Gálvez 216. F-18

ESCUELA MILITAR.— PROFESOres interesados por desempeñar 14 horas de Química y 8 de Ciencias Naturales, pueden inscribirse en la Secretaría de Estudios del Establecimiento para el concurso a efectuarse en primeros días de Marzo próximo. F-13

CONTABILIDAD, TAQUIGRAFIA.— Por correspondencia, apréndese más fácilmente que con profesor. Pídanos gratis lecciones, ensayo e informes de Consejos de Educación Primaria de Santiago y Montevideo. The American College. Casilla 2381. 13-F

$ 3 MENSUALES ENSEÑANZA ESCritura máquina "Underwood". Avenida Brasil 863. F-15

LICEO CHILENO, PLAZA YUNGAY, para señoritas y niñitos, kindergarten, preparatorias, humanidades. Exámenes válidos. Internado, externado, modas, música, declamación. 13-F

INGLES, CURSO GRATUITO. Matrícula abierto. Círculo Mercantil. San Francisco 982. 14-F

$ 3 HORA, BACHILLER PREPARA matemáticas y francés, 1.o a 6.o. Sevilla 1387.

CASTELLANO ,PROFESOR FILIdor Herrera. Asegura resultado. Correo N.o 3. F-16

JUDICIALES

POR ESCRITURA OTORGADA EN la Notaría de don Luis Cousiño, con esta fecha, don Francisco Serralbo vendió a don Manuel Jasmen el activo de su almacén "La Balanza", San Diego N.o 1201. Santiago, Febrero 8 de 1923. F-14

QUIEBRA BERNSTEIN.—SANTIAgo, 30 de Diciembre de 1923.— Por auto de fecha 9 de Noviembre último, dictado por el señor Juez Letrado don Fernando Santa María, se ha declarado en quiebra al comerciante de esta plaza don Jorge Bernstein; se ha nombrado síndico provisorio a don Jorge Moreno, y por decreto fecha de hoy se ha designado el 6 de Marzo próximo, a las 3 P. M., para que tenga lugar la primera junta de acreedores. 23-Feb.

POSESION EFECTIVA.—POR AUto de fecha 9 del actual del señor juez Letrado don Filidor Rodríguez, se concedió la posesión efectiva de la herencia intestada de don Santiago Vacarezza Roca a su viuda doña Dolores Klehmet v. de Vacarezza y a sus hijos legítimos doña Ema Vacarezza de Luxardo, doña Elena, doña Marta, don Eduardo y don Enrique Vacarezza Klehmet.—Secretaría del señor Covarrubias. F-17

OCUPACIONES (Ofrecen)

NECESITO PELUQUERO. SAN Diego 870. 22-F

PEDIDORISTAS, SE NECESITAN en el Canal del Melado. Linares. F-23

CARPINTERO CON HERRAMIENtas, necesita hoy obra Huérfanos esquina Esperanza. Tratar: con Monasterio. F-16

CARPINTEROS MUEBLISTAS Y de banco necesita Sociedad Nacional de Buques y Maderas en la nueva Fábrica: Antofagasta entre San Alfonso y Conferencia. F-13

SE NECESITAN OFICIALES SOMbrereros: también adornadoras y niñas aprendices. Fábrica de Sombreros Girardi. Avenida Italia esquina Francisco Bilbao. Trabajo constante y bien rem

NECESITAMOS PANADEROS. — Bascuñán Guerrero 1035. 14-F.

CARPINTEROS MUEBLISTAS Y banco, necesítanse. Bilbao 520, Providencia. 13-F

NECESITO COCHERO CON RECOmendaciones; vendo caballo nuevo y pareja para coche, arneses. Lillo 337. 13-F

ZAPATEROS PARA CLAVADOS necesito. Carmen 857. 13-F

SASTRES COMPETENTES SOBREtodos, confección, necesito. Agustinas 826. 15-F

NECESITO OFICIAL ZAPATERO, para asentar plantas a mano. Andes 3149. 21-F

CARPINTEROS DE BANCO NECEsítanse. Cumming 861. F1-4

NECESITO TRABAJADORES Y albañiles. Arturo Prat 1272. F-13

MUEBLISTAS OFICIALES MUY adelantados necesito. Vicuña Mackenna 361. Interior. F-13

OPERARIOS Y AYUDANTAS SAStres, necesito. Carrión 1427. F-13

JOVENES COMPETENTES, ACTIvos, para propaganda de novelas, necesito, págase buena comisión. Rosas 2490. F—13

SE NECESITA CORTADORES DE forros y cuero. Fábrica de Calzado. Ricardo Santa Cruz 753. 13-F

NECESITO PLANTILLEROS CON muestra desea F. Vuletich. Moneda esquina Libertad. 15-F.

NECESITO OFICIALES DE BANco, cajeros y ruederos. Carrocería "El Nalón". Lingue 836. 13-F.

PANADEROS LIBRES NECESITO, $ 8 sueldo. Santa Rosa 901. 13-F.

CARPINTERO MUEBLISTA, OFIcial adelantado y oficial gótico, necesito. Taller. Santa Rosa 349.

PINTORES NECESITO. SAMA ESQ. San Martín.

FARMACEUTICO O FARMACEUTIco, necesito. Delicias 401. F-14

CHAUFFEUR CON BUENOS INformes, necesito. Independencia 1604.

NECESITO REPARTIDORES CHIchas, reparto garantido. Recaredo Martínez. Fuentes 1048, Recoleta.

NECESITO FARMACEUTICO O aFmacéutica. Campo de Marte 298. F-14

PINTORES COMPETENTES NECEsito en Catedral 1728 y Sierra Bella N.o 1151. Doy trabajo a trato.

NECESITO DOS CARPINTEROS. Huelmul 557.

CARPINTERO DE BANCO NECEsito. Rosas 1073.

PROPIETARIOS: ASEOS, BLANqueos, o reparaciones. López 868.

POLIADOR COMPETENTE CON recomendaciones necesita La Ilustración. Moneda 873.

OBRERO PARA JABONERIA CON buenas recomendaciones se necesita, Marín 359.

CORTADOR EN CARTONAJE SE necesita, Marín 359.

NECESITO UN CARRETILLERO joven y formal. San Pablo 1683.

EMBALDOSADORES NECESITO, Tocornal 378.

ALBAÑILES NECESITO. TOCORnal 378.

CARPINTEROS NECESITO, TOcornal 378.

PINTORES NECESITO. TOCORNAL 378.

NECESITASE BUEN ARREGLADOR charol. Fábrica Calzado. Chacabuco 554. F-14

NECESITO COBRADORES, TIENda semanal. Delicias 518. F-14

NECESITO CARPINTEROS, TEAtinos 340.

NECESITO PICADORES DE LEÑA Cuevas 379.

CARRETELERO CON CARNE Y recomendación, necesito. Cumming 1130.

NECESITO CHAUFFEUR PRACTIco para automóvil Chandler, buenas recomendaciones. Prat 148.

MARGINADOR PARA MAQUINA de cilindros Barcook, se necesita en Villavicencio 315. 15-F.

DOS CARPINTEROS DE BANCO necesito. Cueto 345.

CORTADORES DE FORROS PARA cortes de calzado, se necesitan. Santa Victoria 324.

BUENOS ARMADORES CALZADO Black, se necesitan. Santa Victoria 324. 14-F.

CUATRO PELUQUEROS NECESIto, trabajo firme con o sin herramientas, chileno o japonés. San Diego 1505. 14-F.

NECESITO DOS PINTORES Y UN aprendiz. Esmeralda 689.

SE NECESITA UN ENLUCIDOR con un oficial competente, en calle Santa Rosa N.o 360, ir temprano.

OPERARIOS SASTRES, COMPRO forros. Prat 18.

NECESITO VIOLINISTA Y PIAnista. Plaza Almagro. Hotel Cervantes. 14-F.

ENLUCIDORES NECESITO. Santa Victoria 212. 14-F.

NECESITO BUENOS CARPINTEros de banco. Club Hípico. Stuardo. 14-F.

NECESITO MECANICO COMPEtente, todo trabajo. Subercaseaux 224. 15-F.

NECESITO BUEN FUNDIDOR, Bulnes 216. 14-F.

CARRETELERO CON CARNET, necesito. Huérfanos 2658.

PINTORES Y CARPINTEROS, necesito, trabajo a trato. Estación Mapocho. F-14

CHAUFFEUR COMPETENTE, serio, necesito. Puente 692.

EN HUERFANOS 2406 NECESItase ayudante cortador de carne y que reparta. F-14

SE NECESITAN CARPINTEROS. Calle Nueva Andrés Bello N.o 5.

NECESITO MARGINADOR PRENSA chica pedal. Santa Rosa 927. F-14

NECESITAN VENDEDORES DE cuadros. Dardignac 501. F-13

NECESITASE HERRERO MECANIco. Fábrica de Vidrios "El Crisol", Nueva Andrés Bello 571. F-14

ZAPATEROS, PRIMERA ARMADOres para Black de hombres necesito. Andes 2714. F-15

NECESITO ZAPATERO COMPOSturero. Independencia 1574. F-13

PARQUETEROS COLOCADORES, necesito. Recoleta 786. F-13

TORNEEO EN BRONCE A PULSO, necesítase, Campo Marte 42. 13-F

TORNERO MECANICO NECESITAse. Campo Marte 43. 13-F

NECESITO RUEDERO, DELICIAS 3963. 13-F

NECESITO NOCHERA COREDOR. Chacabuco 14. 13-F

NECESITO RUEDERO Y OFICIAL carrocero. Esperanza 23. F-14

COMPOSITOR DE PIANOS NECEsito. Sotomayor 45. 13-F

HOJALATEROS Y APRENDICES necesito. Bascuñán 34.

CARRETELERO JOVEN NECESIto. Mapocho 2073.

OFICIAL REPARTIDOR SEPA MAnejar carretela con carnet, necesito. Cochrane 1378.

CARRETELERO CON CARNET, reparto bodega frutos del país, necesito. Arturo Prat 1485.

50 ZAPATEROS PARA ESTAQUIllado, necesito, los tramposos los perdono; de señora pago $ 30. Agustín Capello. Arturo Prat 1392. 17-F

EMPLEADOS ACTIVOS CORRETAje mercadería necesito. Eyzaguirre 1108 esquina San Diego.

MUEBLISTAS COMPETENTES NEcesito. Serrano 398.

PINTORES NECESITO, UNION Americana, esquina Sazié. 13—F

HERRADOR NECESITO, — SAN Francisco 948. F—14

NECESITO CARPINTERO DE Banco. Huemul 1715. F—14

HERRERO ABRAZADERERO NEcesito. San Diego 1948.

NECESITO PINTORES, NATANIEL 221. 13—F

PELUQUEROS COMPETENTES, doy buenas garantías. Eleuterio Ramírez 741.

CORTADOR DE CARNE COMPEtente honrado, necesito, para interesarlo, negocio importante. Benavente 705. 13—F

OPERARIOS COMPETENTES PAra coser cajas de cartón, necesito. Huemul 681.

NECESITO COSEDOR TALABARtero. Subercaseaux 432.

NECESITO MAESTRO HOJALAtero gásfiter. Avenida Matta 900. F-14

NECESITO CHAUFFEUR CON REcomendaciones. Esperanza 8.

MAJADORES NECESITO. GENEral Velásquez N.o 27. F-14

ZAPATEROS ESTAQUILLAS HOMbre, necesito, pago $ 36. No quiero pacotilleros. Bascuñán 116. F14

NECESITO PICADOR DE LEÑA alamo. Bascuñán 602.

NECESITO OFICIAL MUEBLISTA. Santa Rosa 370.

CARPINTEROS Y ALBAÑILES NEcesito. Calle Santa Rosa, esquina Copiapó. 14-F.

RUEDERO OBRA GRUESA Y DELgada, mucho trabajo, necesítase. Matías Ovalle 269.

CANTANTES NECESITO. INDEpendencia 397. 15-F.

MUCHACHO DE 18 AÑOS PARA aseo y reparto, sueldo: $ 50, necesito. Panadería La Preferida. A. Bello 649. F-13

NIÑO PARA EL REPARTO SOMbreros y el aseo necesítase. Catedral 1432. F-13

NECSITO UN MOZO DE 15 A 16 años. Amunátegui 75. F-14

NIÑO 12 A 13 AÑOS PARA ALMAcén; se le enseña. Benavente N.o 398.

NIÑO PARA ALMACEN NECESITO. Rosas 1688.

MOZO COMPETENTE NECESITA casa importadora de géneros. Santo Domingo 1204.

NECESITO UN NIÑO PARA EL REparto. Artesanos 721. Carnicería. F-14

NECESITO MUCHACHA PARA EL servicio. Lira 1254. 15-F.

NIÑO PARA MANDADOS, NECEsito. Puente 590, sastrería.

NIÑO 12 AÑOS, PUERTAS ADENtro, necesítase. Prado 2136, 1 cuadra carros Ñuñoa y Avenida Salvador, 7 cuadras Vicuña Mackenna.

MOZO DE 15 A 17 AÑOS, SE NEcesita. Estado 252.

NECESITO NIÑO PARA REPARTIR viandas, ayudanta cocina. Alonso Ovalle 1044.

JOVEN PARA ASEO DE ESTABLO se necesita. San Francisco 990. F-14

MATRIMONIO SOLO PARA QUINta, él sepa guiar coche, sacar leche, ella servicio casa. Pago $ 140, casa y comida. San Pablo 1660.

NECESITO MATRIMONIO, EL Que sepa algo de carpintero, ella para el servicio de comedor, para una hacienda cerca de Santiago. Tratar: Puente 686.

MUJERES AGILES NECESITA LA Fábrica de Conservas, Santa Inés. 13-F

TRILLERA NECESITO, BUEN sueldo. Fábrica de Calzado Irarrázaval 707. 13-F.

NECESITAMOS BUENAS APARAdoras pagando buenos sueldos. Santos Dumont 560. Esquina Recoleta. 13-F

BUENA VENDEDORA PARA EL mostrador necesita la fábrica de tejidos. Monjitas 851. 13-F

PINERAS NECESITAMOS URGENte, buen sueldo. Lavandería Río Janeiro, Merced 475. 13-F

PANTALONERAS COMPETENTES, confección, necesito. Agustinas 826. 15-F

BUENA PREPARADORA DE Sombreros necesítase. Trabajo permanente. Buen sueldo. Catedral 1432. F-13

AYUDANTE O COSTURERA SAStre necesito. Aldunate 1665. 13-F

LAVANDERIA FRANCESA, DELIcias 133, necesita camiseras, posticeras, doblez, lavanderas. F-13

SEÑORITAS: JOVENES, HONORAbles necesito varias; puestos vacantes. Morandé 436.

SEÑORITA AYUDANTE DE OFICIna que sepa escribir a máquina, necesito. Catedral 2202, Moletto Hnos. F—14

PLANCHADORA POSTICERA SE necesita. Independencia 1207. Feb—15

SEÑORITAS HONORABLES, NECEsitamos: sueldo $ 150. Instituto. Plazuela Santo Domingo.

NECESITO UNA BUENA COSTUrera que sepa traje sastre y otros. Bulnes 548. F-14

NECESITO SEÑORITA PARA CIGArrería con recomendación. San Diego 238.

NECESITO UNA VENDEDORA JOven, competente, casa japonesa. Pasaje Matte 48. 14-F.

NECESITO COMPOSTURERA COMpetente. Independencia 329. 15-F.

NECESITO AYUDANTA. PEDREgal 12-A.

BUENA PREPARADORA EN SOMbreros de señora, muy competente se necesita. Bandera 749. 14-F.

NECESITO CAMISERA POSTICEra. Toesca 2515. 14-F.

LAVANDERAS NECESITAMOS Urgente. $ 2.50 tarea. Lavandería Río Janeiro. Merced 475.

LAVANDERA, NECESITO. BANdera 849.

Mme. MIRO, NECESITA BUENAS ayudantas modistas. Marcoleta 438. F-14

APARADORAS COMPETENTES, necesitamos. Nueva Valdés 925. F-14

NECESITO HOY PANTALONERA, pago bien. Almirante Barroso 376. F-13

VESTONERAS, CHALEQUERAS, ayudantas necesito. Bulnes 11.

BUENAS COSTURERAS SASTRES obra grande, y oficial sastre necesito. Dávila 946.

SEÑORITAS PARA CORRETAJE artículos fácil colocación, necesítanse. Sueldo y comisión de 2 a 3 P. M. San Ignacio 960.

COSTURERAS, SEPA MANGAS, embolsillar, necesito; prefiero Teresa Miranda Reyes. Recoleta 320.

EMPLEADA PARA LA MANO Y niñita para ayudanta necesito. Agustinas 2351. F-13

SE PRECISA EMPLEADA PARA todo servicio. Huérfanos 1917. 13-F

NECESITO UNA SIRVIENTA PAra quehaceres de casa, 5 de Abril N.o 4062. 15-F

SE NECESITAN NIÑAS QUE SEpan forrar cajas de cartón. Av. Matta 646. F-14

NIÑERA Y COCINERA NECESITO. Huérfanos 2581. F-14

EMPLEADA DE PIEZAS, RECOmendada, necesito; buen sueldo y gratificación. Moneda 840. F-13

NECESITO EMPLEADA PARA TOdo servicio. Avenida Salvador 1046. F-13

NIÑA PARA SERVICIO MATRIMOnio, necesito. Rosas 2341. F-13

NIÑA PARA AYUDAR EN LAVANdería necesito, puertas adentro. Delicias 131. F-13

NECESITO EMPLEADA NO SEA joven. Brasil 436.

NIÑERA COMPETENTE NECESItase. Huérfanos 1744.

NEESITO EMPLEADA PARA TODO servicio, con recomendación, para poca familia. Lastarria 293-D.

NECESITO EMPLEADA QUE SEPA sacar leche, sin niño, con recomendación; ir de 11 a 12 A. M., Lastarria N.o 293.-D

NIÑA COMEDOR, NECESITO, República 81.

EMPLEADA PARA TODO SERVIcio, necesito. Avenida Salvador 1046. F-16

NECESITO SIRVIENTA DE 30 A 35 años para los quehaceres de la Casa. Tarapacá 1052. F-14

EMPLEADA TODO SERVICIO NEcesito. Andes 3725. F-15

NIÑA QUE ENTIENDA DE COCINA para el servicio de dos personas, se necesita. Dominica 404. Traer recomendación. F-14

NIÑA BIEN RECOMENDADA PAra ojalar a máquina necesita la "Camisería Barcelona, calle Puente esquina Santo Domingo.

SE NECESITA NIÑA PARA TRAbajo fácil. Agustinas 1778.

NECESITO EMPLEADA PARA TOdo servicio. Maestranza 1080.

EMPLEADA PARA MATRIMONIO solo, necesítase. Doce de Febrero N.o 50. 14-F.

SEÑORITA INDEPENDIENTE, pueda hacer pequeños viajes, necesito. Vicuña Mackenna 966.

EN CASA EXTRANJERA SE NEcesita niña joven para el comedor. Maestranza 439.

MUCHACHITA QUEHACERES CAsa, necesítase. Ricardo Santa Cruz 631. 14-F.

DOS OCUPACIONES: SIRVIENTA comedor, niño aseos, mandados, informes, necesita Vicuña Mackenna 660. Abono carros. F-13

NECESITASE 3 NIÑAS PARA LAS mesas. Mercado Central 51. F-13

NECESITO NIÑA PARA LA MANO, con buenas recomendaciones. Gálvez 202. F-13

SIRVIENTA FORMAL Y QUE SEpa cocinar se necesita. Delicias 2665. 13-E

CHIQUILLONA ASEADA PARA niñera, necesito. Bascuñán 121.

NECESITO EMPLEADA, ARTURO Prat 970. F-14

NECESITO EMPLEADA, PREFIEro con hija grande, con recomendaciones, buen sueldo. San Diego 1024 F-14

NECESITASE EMPLEADA CON recomendación. San Francisco 859.

VARIAS COCINERAS NECESITA urgente oficina empleos "La Veloz" García Reyes 28.

NECESITO COCINERA CON BUEnas recomendaciones. Avenida Matta 578.

NECESITO COCINERA, BUEN Sueldo. Covadonga 86. 13—F

NECESITO AYUDANTA COCINA, Pensión "Los Copihues." San Pablo 3327.

NECESITO COCINERA MEIGGS 50. 13-E

NECESITO COCINERA BUEN Sueldo. Cochrane 434. 13-F

NECESITASE AYUDANTA DE COcina. Mercado Central 47. F-13

NECESITO VARIAS COCINERAS, buenos sueldos. Morandé 833.

EMPLEADA PARA COCINA, POCA familia, necesito. Avenida Salvador 1898. 15-F.

NECESITO COCINERA PARA POca familia. Pío IX 281. 14-F.

NIÑA PARA LA COCINA, NECESIto Echaurren 420. F-15

BUENA COCINERA, NIÑA DE PIEzas y comedor, necesita. Ahumada N.o 351. F-14

COCINERA NECESITO URGENTE. Teatinos 851. 13-F.

COCINERA SE NECESITA CON buenas recomendaciones. Dieciocho N.o 282.

COCINERAS NECESITO, VARIAS, Bandera 339.

COCINERA JOVEN, SOLA, NECESIto. Hora :11. San Francisco 237. F-14

COCINERA PARA MATRIMONIO solo, págasele buen sueldo. Rosas 2725. F-14

COCINERA $ 70 SUELDO O SUplente necesito. Recomendación. Avenida Matta 586, frente a San Isidro. 14-F.

COCINERA FORMAL, NECESITO. Alonso Ovalle 1140. F-14

COCINERA, CAMA AFUERA, NEcesito. Moneda 1422. F-13

COCINERA BUENA Y NIÑO PARA mandados, necesito. Carmen 135. F-14

COCINERA NECESITO PARA DOS personas. San Isidro 810.

COCINERA SUPLENTE, CON REcomendaciones, buen sueldo. Alameda 2528. F-14

MAQUINARIAS

MAQUINA UNDERWOOD, OCAsión. Bandera 82. 16-F

COMPOSTURAS MAQUINAS EScribir. Bandera 82. 16-F

MAQUINAS ESCRIBIR, OCASION. Bandera 82. 16-F

TATTERSALL DE MAQUINARIAS: Chacabuco 62. Ofrece: Maquinarias: Agrícolas, Industriales, Mineras, Hidráulicas, Eléctricas, Etc., Materiales para Id., Decauville, Rieles, Correa, Transmisiones, Cañerías. F-13

A TEODORO PREISLER, HUERfanos 2448, diríjase cuando necesite adquirir maquinaria. F-30-1923

TATTERSALL DE MAQUINARIAS: Chacabuco 63. Ofrece toda clase de maquinarias, motores, trilladoras, Rieles y accesorios, transmisiones, correas; tubos acero, cables Id., materiales diversos. Cañerías, estanques. 13-F

CUANDO UD. NECESITE MAQUInarias o materiales, para minas o cualquier clase de industria, diríjase a A. W. Woodbridge & Son, (Edificio Ariztía), 4.o piso, oficina 18, teléfono 2144, casilla 3960. Recibimos maquinarias y materiales en consignación. 28-F.

MAQUINA UNDERWOOD, OCAsión. Bandera 82. F-19

CAJAS REGISTRADORAS: COMposturas. Bandera 82. F-19

ALMACEN DE MAQUINAS LA Legítima. Máquinas de coser y tejer. Compostura de máquinas de coser, tejer, anafes. Primus, etc. Accesorios, repuestos. Augusto Graf. San Diego 85. 18-F.

COMPOSTURAS MAQUINAS EScribir. Bandera 82. F—19

CAJAS DE FONDOS, BANDERA 82. F-19

LOCOMOVIL INGLES DE 8 HP. en perfecto estado vendo por viaje. — García Reyes 718. 13-F.

SOBADORA PARA PANADERIA, vendo de ocasión. Delicias 2215. 13-F.

MOLINO DE PIEDRA FRANCES, completo o piedras solas vendo de ocasión. Delicias 2215. 13-F.

LINEA DECAUVILLE Y CARROS vendo. Delicias 2215. 13-F.

MAQUINA PLANCHADORA A GAS a mano o fuerza motriz, vendo de ocasión. Delicias 2215. 13-F.

EN TATTERSALL, EL MIERCOLES 14 del presente se rematarán 5 mulas y machos y 6 burros, trabajados; en muy buen estado; todos aparejados.

MAQUINA FABRICAR LADRILLOS composición, compro, casilla 2953.

MOTOR CORRIENTE 220, DE 1|8, compro. Prat 876.

VENDO TORNO MECANICO EN perfecto estado. Cienfuegos 11, Garage Gladina. F-15

DE OCASION, VENDO MAQUINA de codo para zapatero y talabartero. Eyzaguirre 1259. 14-F.

OCASION: VENDO MAQUINITA imprimir tarjetas. San Alfonso 607. 14-F.

$ 400 MAQUINA DE ESCRIBIR, flamante, vendo. (Edificio Ariztía). 4.o piso, oficina 18. F-15

TARRAJA CAÑERIA HASTA 4" vendo. (Edificio Ariztía) 4.o piso, oficina 18. F-15

COMPRO MOTOR A PETROLEO de 30 a 50 H. P. Casilla 3978. F-15

CAÑERIA GALVANIZADA DE 3". vendo. Casilla 3960. F-15

CALDERO 10 H. P. VENDO. (EDIficio Ariztía), 4.o piso, oficina 18. F-15

MARTINETE A VAPOR, VENDO. Casilla 3960. F-15

CALDEROS VERTICALES 45 Y 70 H. P., vendo. Casilla 3960. F-15

PRENSAS, CORTAR INGLESA, tarjetera mano, realízanse mitad valor. San Pablo 2545.

POR AUSENTARME DEL PAIS, vendo máquina de calado, filetes y plisado. San Diego 1126. 15-F

EN SAN FRANCISCO 248, VENDEse correa 8 pulgadas, picotas, chuzos, combos, volantes, estanques galvanizados, antes: Serrano 44. F-15

VENDO MAQUINA UNDERWOOD, ocasión. Nataniel N.o 570. F—14

VENDO MAQUINA SINGER, PERfecto estado. Verlas 2 a 6. Vergara 492.

MOTOR PARA LANCHA 35 H. P., completo, magneto Bosh, carburador Paloss, bomba centrífuga, marcha marina, eje para hélice y hélice, vendo de ocasión. Avenida España 47. F-14

MAQUINA ESCRIBIR ROYAL N.o 5, en perfecto estado, vendo, en $ 225. Ñuble 1416.

ANTES DE COMPRAR HERRAmienta agrícola, consulte nuestros precios de los siguientes artículos: Arados 18-19-19|2, vuelta y vuelta, 00, 0, arados acero tres y dos puntas, de tres tipos diferentes, rastras varios tipos, cultivadoras 6 y 4 gualetas, repuestos para toda clase de arados, cuartas, candados de bronce inmejorables, carretillas cuatro tipos y tubulares, atanchions tres tipos, Robinovitch e Hijo. Huérfanos 2053. F-22

CARTONERA, VENDESE. DIEZ DE Julio 1013. F-13

MATERIALES DE CONSTRUCCION

ESCALERA FIERRO CARACOL, vendo. Barroso 81. 14-F

VENDO ALAMBRE ESTIRADO para colisas de pasto. San Ignacio 1476. 13-F.

ADOBES COMPRO DOS MIL, puestos. Moneda 1380. F-13

ADOBES VENDO, AV. CHILOE 523, (Vista hermosa).

COMPRO CINCO METROS CORRIdos mampara alta con vidrio. 21 Mayo 633.

DOS MIL TEJAS USADAS VENdo, casilla 2953.

LADRILLOS MURALLA Y FIScal a $ 130, el mil vendo. Avenida Silva, esquina Chiloé. 14-F.

FIERRO GALVANIZADO NUEVO, vendo un lote sobrante. Bandera 34, oficina 12.

SE VENDEN PUERTAS, VENTAnas 3x6 y varias otras maderas usadas. Carreras esquina Grajales. F-15

COMPRO GALPONES, MEJORAS, zinc techo, materiales usados. Agustinas 2270.

TEJAS USADAS VENDO, DOY puesta domicilio, pídanse: Matucana 961. 14-F

VENDO BARATISIMO, PLANCHAS de fierro blanco y negro. Patricio Lynch 886. 14-F

BAUL PARA VIAJERO, CON planchas de acero, capacidad 300 kilos, en muestras, vendo en $ 300. Precio de costo fué £ 30. N.o 2. Ñuble 1416.

MEDICINAS

EXAMEN DE LA VISTA, GRATIS, en el Almacén Optico, Ahumada 264, atendido por el especialista titulado Rotter. Gran surtido de toda clase de anteojos y lentes a precios bajísimos. 1-N-1923

KREPIA REJUVENECE EL CUTIS 13-F

GONORREAS, IMPOTENCIA, SIFIlis, debilidad vital, leucorreas, afecciones prostáticas, supuraciones aunque crónicas, en ambos sexos. Garantizo curación radical, rápida procedimientos modernos infalibles. Facilidades de pago, consultas gratis diariamente, 8 a 12 y de 2 a 7; festivos, de 8 a 12, atiende enfermos de provincias o por correspondencia. Clínica y Laboratorio Médico del doctor J. Lefevre. San Antonio 41. Casilla 2756. 14-F

MASAJE MEDICO ELECTRICO. — Francisco Lenti, estudios en Italia. Especialidad enfermedades articulares, parálisis, reumatismo, neuralgias, úlceras, tumores cancerosos y del vientre. Consultas de 2 a 5. Arauco N.o 827. Abr.—12

PIEL Y ESTOMAGO, CURACION muy rápida, consulta gratis. Curicó N.o 102. F-14

GONORREA, AUNQUE CRONICA, orquitis, estrecheces, curan rápidamente Glóbulos Pérsicos. Boticas surtidas. 14-F.

NERVIOSOS, NEURASTENICOS, cansancio cerebral, insomnio, impotencia. Gran remedio Cerebrol. Boticas surtidas. 14-F.

MASAJE MEDICO ELECTRICO, Francisco Lenti, estudios en Italia. Especialidad enfermedades articulares, parálisis, reumatismo, neuralgias, úlceras, tumores cancerosos y del vientre. Consultas de 2 a 5.— Arauco 827. Abr.-13

¡OJO! ESCUELA NACIONAL DE Masajistas. — "Masaje medicinal", "Belleza científica". "Pedicuro-cirujano". Profesiones decentes, lucrativas. Rápido aprendizaje. Enseñanza también "por correspondencia". Dáse facilidades. Diplomas válidos. Inscríbase. No trepide. Prospectos, interesantes, ilustrativos. Pídanse. Estado 363. Mar.-19

MUEBLES

COMPRAMOS MENAJES DE CASA. Atendemos a domicilio. "La Magallanes", Avenida Matta 1004. Teléfono Inglés 147. (Matadero). 30-Mayo-923

AMOBLADOS FINOS, REALIZA Y hace por catálogo Fábrica, Nataniel 464. A-2

MUEBLES COMEDOR, DORMITOrio, escritorio; salón; etc.; ofrecemos. Precios ventajosos, facilidades pago. Fábrica, Serrano 398. 2-M

VENDO UNA VICTROLA VICTOR, de mueble, álbums y discos baratísimos. Carrera 415. 13-F

VENDO PIANO MEDIA COLA, SAN Isidro 630. F-13

SE VENDE UN JUEGO MUEBLES antiguo y un catre usado. Av. Portales 2715. F-16

VENDESE RICO AMOBLADO DORmitorio americano. Bueras 160. F—16

8 SILLAS MEDALLON ANTIGUAS, al laqué, en perfecto estado se venden. Vicuña Mackenna 265. Feb.—14

VENDO ALFOMBRA CENTRO, COcina económica, máquina Reina de mano. Lord Cochrane 889. F-14

AMOBLADO COMEDOR COMPLETO vendo. Gálvez 198. F-15

PIANO VENDO BARATO, PERfecto estado. Luis Torta, trasladóse Tarapacá 696.

AMOBLADO SALON, ESCRITORIO ministro, mesa y sillas de comedor; catres, bambúes, varios útiles de casa, vendo de ocasión. Sama 1432.

VENDO AMUEBLADO DORMITOrio americano en $ 300. Santa Rosa 528. 14-F.

MUEBLES DE DORMITORIO VENdo; buenos y baratos. San Pablo 4069. 14-F.

$ 950 APARADOR, DOS TRINCHES, mesa grande corredera, 12 sillas. Córdova. Herrera 208. 14-F.

VENDO OCASION ROPERO, PEInadores, cómodas, veladores, catres, colchones, juego comedor, mesas correderas, trinches, sillas altas, cocina económica y gas, paragüero, guardarropas, ventiladores y muchos otros muebles. San Diego 106.

VENDO BARATISIMO AMOBLADO salón, alfombra, espejos varios tamaños, pianos estudio, amoblados escritorios, cortinajes, estantes, libros, escritorios, archivadores, máquina Singer, lámparas eléctricas, cunas. San Diego 106.

VENDO LINDO PEINADOR, DIEz de Julio 728. F-15

TUPI MUEBLERIA VENDO, $ 200 Sotomayor 45. E-13

COMPRO PIANOS PAGANDOLOS inmejorablemente aún deteriorados. Compañía 1073. 13-F

SILLA PARA ENFERMO COMPRO, Casilla 631. F-14

VENDO JUEGO DORMITORIO, EStilo inglés, biombo, tres espejos, cuadros al óleo. San Francisco 350.

POR VIAJE VENDO AMOBLADO dormitorio y comedor, barato. Santa Rosa 1690.

DENTISTAS SILLON PORTATIL muy cómodo, baratísimo, vendo. San Ignacio 892.

APARADOR NOGAL TALLADO mármol, espejo, vitrina; mesa estilo inglés seis sillas altas enjuncadas, ropero luna biselada, peinador inglés mármol espejo, veladores, marquesas nogal, guardarropas, alfombrado centro, paragüera, cocina económica vendo. Eyzaguirre 541.

VENDO AMOBLADO SALON, DORmitorio, alfombra, aparador, mesa corredera, ropero, peinador, cómoda. Santa Rosa 370.

OPORTUNIDADES PARA FAMILIAS

MANIQUIES ORTEGA, NUEVOS modelos rebajados de precio. Fábrica, Rosas 1869. 19-Mar

TEJIDOS DE PUNTO, REALIZAmos, mitad precio. Ahumada (Pasaje Toro 5). F-16

AHORRE PLATA, ECONOMICE más de 80 centavos por kilo, comprando carnes para su consumo en Huérfanos 2406, esquina Bulnes. Ternera, guisos, a $ 1.40; puchero, a 1.20. Todo de 1.a Peso garantido. F-15

DEMETRIO CUEVAS, CONFECCIOna trajes sastre, abrigos raglán, batas elegantes, solo dos precios. Recoleta 320.

PRESTAMOS DE DINERO

¡¡DINERO!! FACILITO RAPIDAmente por automóviles, muebles, pianos, mercaderías, fianzas hipotecarias, hipotecas. Compañía 1264, oficina 10 (Derecha, interior). F-28

SOCIO CAPITALISTA CON 20,000 pesos necesito para negocio serio, garantido. Renta mensual: $ 1,000. Tratar: Compañía 1264. Oficina 10. Derecha interior. 9-M.

SEÑORA EXTRANJERA CON BUEN negocio en marcha, ganancia mensual 2,500 pesos; desearía asociarse con señora o señorita sola, respetable, con algo capital. Dirigirse: Correo N.o 2, B. L. L. F-15

SOCIO O SOCIA PARA IMPULSAR negocio, deja muy buena utilidad. A. G. San Pablo 1433.

¡¡SOCIO $ 1,600 O MAS!! NECESIto, comprar mejoras, vacas, explotar establo, Lira 279. 12-3 1|2. 13-F

JOVEN CAPITALISTA CON 1,500 necesito instalar espléndido negocio carnicería, frutería. Correo 2—B. E. 13-F

DISPONGO $ 4,000 PARA ASOCIARme con persona formal para establecer restaurant-bar. Contestar Castro 466. Casita 60.

OBJETOS PERDIDOS

GRATIFICACION A QUIEN DEvuelva chauchera con 2 llaves, perdida en trayecto de Santiago a Peñaflor. A. Prat 236. F-14

BUENA GRATIFICACION QUIEN devuelva talonario "Singer". Dirigirse: Alameda 2698.

SE DARA BUENA GRATIFICAción a la persona que devuelva paquete de botones olvidado carro 15 a Chiloé 1479.

REMATES

MOISES PEREZ, MARTILLERO.— Remata, compra-vende negocios abarrotes. Anticipa dinero. Morandé 833. 22-F

REMATE VOLUNTARIO.— EL Martes 20 de Febrero a las 2 1|2 se rematará en el 5.o Juzgado, la propiedad de la sucesión Luis Montt. San Pablo 2417-19, mínimum $ 25,000. El precio se pagará reconociendo una deuda de $ 6,000 primitiva, de 8 con 1|2 a la Caja Hipotecaria, el resto mitad al contado, mitad 6 meses plazo con 8 o|o de interés. La propiedad tiene alrededor de 400 metros cuadrados y está situada en barrio muy comercial. Bases y antecedentes en el 5.o juzgado y en Rosas N.o 2654.

REMATE ALMACEN ABARROTES y licores. Martínez de Rozas esquina de Maturana, Jueves 2 tarde. — Surtido abarrotes, licores, paquetería, muebles, gran molinillo, balanza, linda romana, vidrieras, 500 botellas cerveceras.— Julio Vargas.— Ordenes: Sotomayor 9.

VERANEO

ARRIENDO QUINTA CON FRUTA, en Pañaflor, por tres meses. Tratar: Compañía 2361. F-15

PROFESIONALES

ZURCIDOS INVISIBLES.— NOTAble zurcidor japonés. Especialista único. Especialidad en viraduras, compostura, transformaciones. Son perfectas. No confundirla con similares que plagian sus avisos para equivocar al público. San Diego 228. Teléfono Inglés 667. 25-F1923

ZURCIDOS INVISIBLES A MAQUIna en 40 minutos. Especialidad viraduras, transformaciones trajes para caballeros y señoras. Se reciben hechuras desde 50 pesos. Sastrería "Ideal". San Diego 186. 24-F

ZURCIDOS JAPONESES INVISIbles, especialidad viradura de ternos y composturas, precios módicos. San Diego 238. 11-N-1923

ZURCIDOS INVISIBLES, MEDIAS, trajes señoras, caballeros, viraduras. Ternos y sobretodos, 50 pesos. Composturas, reformas, limpiar vapor. Recibo para teñir toda clase ropa. Hechuras, $ 70. Claras 20. 11-M.

DENTADURA SIN PALADAR. EXtracciones sin dolor garantidas tapaduras; trabajos rápidos; precios económicos; horas fijas, personas ocupadas. Catedral 1467.

ZURCIDOS INVISIBLES, MEDIAS, seda, trajes señoras, caballeros, viraduras. Ternos y sobretodos, 50 pesos. Composturas, reformas, limpiar vapor. Recibo para teñir toda clase ropa. Hechura. $ 70. Claras 20 Mar.-11

La Nación

a fin de dar mayores facilidades al público ha establecido una nueva agencia de avisos en AVENIDA MATTA CUÑA MACKENNA N.o 1. Permanecerá abierta todos los días hábiles, de 9 de la mañana a 9 de la noche.

CONDOR 1158, CASA ANTIGUA, única especialista zurcidos invisibles, jersey, sedas, viraduras, transformaciones, garantía.

PROPIEDADES

$ 28,000, VENDO CASA DE 10 PIEzas, recién refaccionada y [illegible] tral, Serrano 528. Llaves y [illegible] Diez de Julio 1036.

5,000 VENDESE CASA STGO. Los Padres 664.

$ 5,000 VENDO SITIO EN SGO. nal, de 10 varas por 30, Tres [illegible] Pablo 1264.

$ 32,000, REGIA RESIDENCIA, ra 1191, recién construida, 4 [illegible] patios mosaico, luz eléctrica, [illegible] cios.

SITIO GRAN PORVENIR, A [illegible] paso Pedro Valdivia, vende por [illegible] tad de su valor. Lira 547.

PROPIETARIOS: JOSE LUIS SAva,