EDICION DE 12 PAGINAS
AGENCIAS EN TODAS LAS PROVINCIAS
NUEVA YORK: 141, BROADWAY
LONDRES: 4 & 5 COATHALL COURT
AGENCIAS EN EL EXTERIOR:

LA NACION

PRECIO: 20 CENTAVOS
SUSCRICIONES:
NUMERO ATRASADO: 40 CENTAVOS
Por 3 meses: $ 14.—Por 1 año exterior: $ 110.00
Por un año: $ 50.00. — Por seis meses: $ 26.00

AÑO V — Santiago de Chile, Martes 15 de Febrero de 1921. — Núm. 1,494

EL ESPIRITU AVENTURERO DE LA MUJER

Singulares correrías de 2 niñas de la aristocracia mexicana.—Una de ellas es nieta del poeta Juan de Dios Peza.—Las desgraciadas enseñanzas del cine

Dice un diario de México:

"La m[illegible]osa enseñanza del cine, con los argumentos libres y cálidos de muchas de sus "films" de arte o las no menos aprovechadas de carácter policial con todos los adelantos má[illegible] de l[illegible] criminalidad a la alta escuela, está demostrado que [illegible] nuestro ambiente, con nuestro público—no todo, afortunadamente, pero sí una gran mayoría— obra intensamente en sus cerebros y en algunos casos

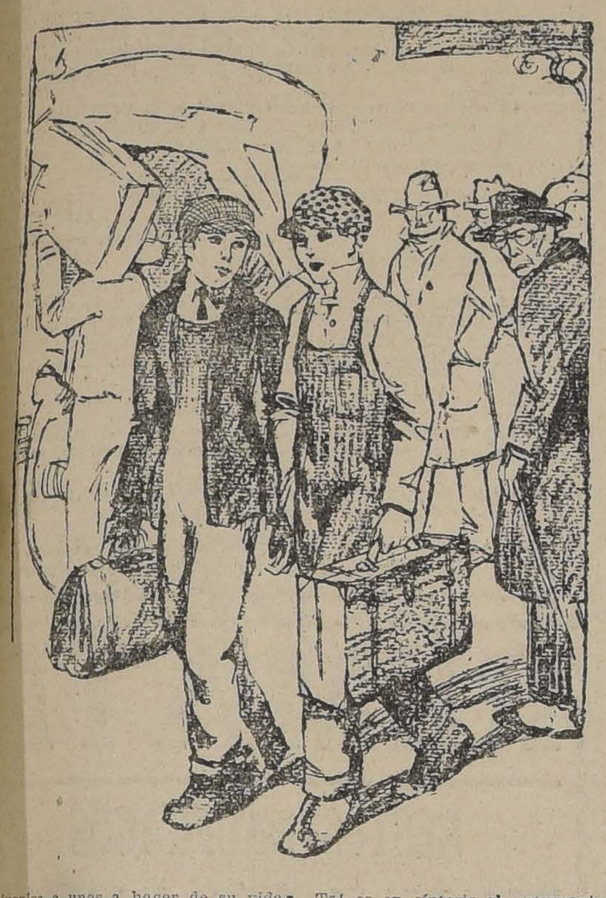

inspira a unos a hacer de su vida una novela ya sea romántica o realista, ya infiltrando especialmente en nuestras medrosas jovencitas, ideas de un desenvolvimiento social que no está de acuerdo con nuestro medio, ya contagiando a muchos del mal de Werther, o bien, en las del otro género, las policiales, dando conocimientos a nuestros hampones para perfeccionarse en la escuela del crimen.

La loca aventura de dos hermosas jovencitas, de las cuales la mayor apenas acaba de cumplir diez y siete floridos mayos, y la segunda apenas si con algún esfuerzo se le pueden contar quince primaveras de vida, estamos seguros que se lanzaron a esa aventura, por haberla visto desfilar en uno de tantos de nuestros salones de cine, reflejada en la blanca pantalla, haciendo enloquecer sus cerebros y que sus corazones palpitaran aceleradamente por verse ya ellas mismas protagonistas de una novela de folletín con todas sus escenas emocionantes, con sus fugas, la persecución de la policía, el cambio fugaz de trajes y la rápida salida por una ventana descolgándose por un elevado muro, para terminar en el andén de una estación y viajar a bordo de un rápido tren que las llevara hasta la playa, y de allí, en un monstruoso transatlántico, dirigirse rumbo a lo desconocido, a lo ignoto, en busca de nuevas sensaciones, hasta lograr dar, quizá ¡por qué no! con un príncipe azul de la leyenda...

Tal es en síntesis el argumento de "Dos hermosas jovencitas que quisieron conocer lo que es el mundo..." Solamente que su dorado sueño, la blanca ilusión que se habían forjado, la esperanza de color de esmeralda que habían guardado como un tesoro entre los bártulos del viaje, fué truncado por la mano implacable, ruda y prosaica de unos agentes de policía.

¡Tantas sensaciones pasadas, tantas locas carreras para despistar a sus perseguidores, tantos momentos en que sintieron que sus corazones parecían querer saltar de sus pechos y el acopio tan inmenso que tuvieron que hacer para que sus frágiles nervios resistieran tantas emotividades que pasaron desde que emprendieron la hábil fuga de las casas paternas, hasta caer en manos de unos bruscos policías.

Las dos jovencitas, bellas por cierto, con sus rostros morenos mate, con sus ojos de color de abismo, el talle esbelto y el pie breve, son dos damitas muy conocidas en sociedad; las dos han sido muy cortejadas, han conocido al amor a través del platonismo de una carta perfumada color de rosa o en un delicioso coloquio desde el balcón a la acera; las dos han vivido en los paraísos de la ilusión y quisieron convertir sus ensueños en bellas realidades.

Una se llama Cecilia Calderón Buenrostro, y su hermosa compañerita, Margot Peza, nieta del "Cantor del Hogar"; la primera llevó a la sociedad un capital de cinco mil pesos para los gastos de viaje, pero para obtener tal suma de dinero, que para una mujer era verdaderamente fábulosa, hubo necesidad de recurrir al arca paterna, y hace cuatro noches, cuando en su casa reinaba un silencio conventual, ella, animosa y decidida, calzando sus pequeños pies con unas bordadas chinelas, procurando amortiguar el ruido de sus leves pisadas, atravesó varias estancias.

Ya ante el arca, no vaciló su mano; con pulso firme abrió la ferrada caja, y sin que sintiera la más leve emoción, se apoderó de cinco mil pesos en relucientes monedas de oro, las que llevó a guardar bajo su almohada, en su blanca camita de virgen loca.

Al día siguiente, muy de mañana avisó por teléfono a su amiga Margot: Vente a comer conmigo, y por la tarde iremos a pasear al bosque y después asistiremos al cine...

El programa se llevó a cabo tal como lo habían urdido; entre las dos mujercitas se repartieron el peso del oro, cuidadosamente envuelto entre finos pañuelos de batista y papel de china, para que no se escuchara el argentino tintineo del metal y lo sepultaron ávidamente dentro de las bolsas de mano.

Esa noche ya no regresaron a su casa; sus padres, justamente alarmados, se dirigieron a la policía; al principio creyeron que sus hermosas hijas, contagiadas probablemente del mal de amores, habían decidido abandonar sus hogares para marcharse en pos de algún donjuanesco seductor, pero la policía se puso en campaña, se informó que las dos locuelas habían estado en el hotel fulano, que de allí se dirigieron al hotel zutano, más tarde cambiaron de residencia por el hotel X. y así, durante tres días, que ya duraba la persecución tenaz y obstinada de los porfiados policías, llegaron a cambiar de residencia pasajero veintitantas veces.

Por fin, una mañana, cuando la ciudad aún se encontraba envuelta entre ropaje de sombras, se vió llegar a la estación del ferrocarril en Buenavista, a dos jóvenes obreros; dos jovencitos con trajes de mecánico manchados de grasa, portando gruesas bufandas que embozaban parte del rostro cubierto a su vez hasta los ojos por las viseras de las cachuchas; los dos obreros tomaron pasaje para el puerto de Veracruz, en segunda clase; pagaron el importe de los boletos con una moneda de oro, y cuando se disponían a abordar el carro-wagón, ya congestionado de una abigarrada muchedumbre de pasajeros de todas clases, arrellenados en sus incómodos asientos y cubriendo sus cuerpos con abrigos o mantos, dos individuos de fiero mirar se acercaron a los vestidos de mecánico y en el oído les susurraron:

—Señoritas, no hagan aspavientos inútiles ni intenten hacer resistencia. Somos policías y tenemos orden de aprehenderlas...

Como si un rayo hubiera caído a los pies de los obreritos, así fué la emoción que sintieron; sus débiles músculos les flaquearon y tuvieron que apoyarse en los brazos de sus aprehensores, porque les parecía que sus cuerpos se iban a desmayar.

¡Adiós hermosos ensueños entrevistos en tantas noches de insomnio; adiós blancas ilusiones que se habían forjado de conocer y recorrer el mundo en alas de un ideal; adiós esperanzas color de esmeralda desvanecidas en un momento, desaparecidas como una visión!

Rostrimustias y cariacontecidas, se dirigieron a la Inspección General de Policía, en donde permanecieron el día de ayer para ser entregadas hoy a sus padres.

El sueño de su loca aventura se desvaneció por completo... las manos de unos rudos y prosaicos policías aprisionaron entre sus dedos a la dorada leyenda del Príncipe Azul.

VIDA SOCIAL

DE VIÑA DEL MAR.—

Las señoritas Ana y Elena Correa Sánchez ofrecieron anteanoche una comida a un grupo de sus relaciones.

—El señor Juan Brown ofreció un almuerzo en su fundo "Trinidad", en Limache, a los socios del Club de Polo y a los jugadores argentinos, señores Ceballos, Nelson y Uranga.

—La temporada de verano continúa en este balneario, con mucho entusiasmo.

El Domingo ha sido sin duda, uno de los más atrayentes de la temporada, por la concurrencia que asistió a los paseos, distinguida y numerosa.

La playa de Miramar, el paddock del Sporting Club, el pabellón de la playa nueva, estuvieron concurridísimos; el dinner-concert de la noche en el Gran Hotel, fué también del mayor interés. El comedor arreglado con todo arte y con sus mesas totalmente ocupadas, ofrecía un hermoso aspecto.

Después de la comida se organizó el baile de costumbre, en el amplio salón, donde la orquesta zíngara del maestro Follatre mantuvo el interés y atractivo de los asistentes.

Entre la concurrencia notamos a las siguientes familias:

Larraín Cotapos, Correa Sánchez, Vial Prieto, Eguiguren Campino, Errázuriz Letelier, Salinas Cerda, Herquíñigo Pe[illegible]a, Huneeus Salas, Latorre Moreno, Errázuriz Valdés, Lecaros García, Ossa Lynch, Recart Garland, Goñi Valenzuela, Lamarca Subercaseaux, Bezanilla, Larraín, Escobar de la Fuente, Pinilla Gutiérrez, Valdés Morandé, Subercaseaux Aldunate, Errázuriz Vergara, Vial Correa, Edwards Irarrázaval, Sánchez Muñoz, Tocornal Ross, Hurtado Quesney, Claro Tocornal, Lyon Vial, Muñoz Arlegui, Sanfuentes Echazarreta, Besa Wilms, Santa María Valencia, Lyon Hidalgo, Errázuriz Zañartu, Alamos Lyon, Ossa Concha, de la Fuente Morel, Aldunate Morel, Claro Velasco, Ross Prieto, Rogers Morandé, Prieto Subercaseaux, Alessandri Rodríguez, Ortúzar Correa, Moller Salas, Edwards Mackenna, Urrejola Rozas, Matte Pinto, Carvallo Korner, Ortúzar Cruz, Sanfuentes Irarrázaval, Fernández Aldunate y muchas otras.

LA SEÑORA MARIA ASTABURUAGA DE BALMACEDA.—

La más sensible impresión de pesar ha causado en nuestra sociedad el fallecimiento de la señora María Astaburuaga de Balmaceda, joven y distinguida dama cuya bondad y esquisita afabilidad le habían granjeado sinceras simpatías.

Su muerte tan inesperada como prematura ha constituído la más dolorosa sorpresa.

Dotada de bellas y nobles cualidades, su inteligencia y bondad, la fineza de su trato, la hicieron objeto de excepcional efecto en su hogar y en nuestra sociedad, especialmente en aquél, en donde sus pequeños hijos eran el motivo de su cariño y ternura y para los cuales su muerte ha de constituir la más grande y dolorosa desgracia.

Deja tras de sí, y como afirmando una duda de su sensible desaparecimiento, el afecto imborrable de su bondad y nobles virtudes.

Nuestra sociedad habrá de lamentar con sincero pesar su doloroso y sensible fallecimiento.

IN-MEMORIAM.—

El 17 del corriente, quinto aniversario del fallecimiento de la señora doña María Respaldiza de Calvo, se dirán misas a las 9.30 en la capilla de las Animas, Teatinos 765, y en la Iglesia de San Francisco.

NACIMIENTOS.—

Ha nacido María Alicia, hija del señor Luis A. Argomedo M. y de la señora Adela Nercasseau de Argomedo.

Ha nacido una hijita del señor Guillermo Francisco Amengual y de la señora María Ester Ruiz de Amengual.

—Ha nacido una hijita del señor Rodolfo Lavín Silva y de la señora María Moreno de Lavín.

BAUTIZO.—

El Domingo 13 del presente fué bautizado Nérto Omar M. Fernández D., en la Iglesia Santa Filomena, hijo del señor Ramón E. Fernández L. y de la señora Ernestina D. de Fernández.

Sirvieron de padrinos el señor Franklin Carey P. y la señorita Laura Urzúa Fabres.

MATRIMONIOS.—

Se ha concertado el matrimonio de don Francisco Pérez Lavín con la señorita Olga Concha Garcés.

—Se ha concertado el matrimonio de la señorita Filomena Díaz Ossa con el señor Luis Martínez G. Hizo la visita de estilo don Luis Martínez.

—En Viña del Mar se ha concertado el matrimonio de la señorita Victoria Browne Sarratea, con el señor Jorge Amenábar Ossa.

RESIDENCIAS.—

El Dr. Ohlerich ha fijado su residencia y estudio en Catedral 1488.

ENFERMO.—

A consecuencia de un accidente automovilístico, se encuentra con su salud quebrantada el señor Héctor Briones Luco.

FALLECIMIENTOS.—

Ha dejado de existir la niñita Esther González González, hijita de la señora Orfilia González y del señor Julio González.

DE EUROPA.—

De Europa regresó el señor don Florencio Márquez de la Plata.

DE BUENOS AIRES.—

Ha llegado de Buenos Aires la señora Emelina Rodríguez v. de Muñoz.

VIAJEROS.—

Han partido al sur el señor Víctor Roepke T., señora y familia.

—Se encuentran en ésta los señores Enrique Jara Infante y Santiago Murphy G.

—En El Salto se encuentra la señora Mercedes Zenteno de Casanova y familia.

—En La Centinela, en Llanquihue, se encuentra el señor don Emiliano Figueroa Larraín.

—Al sur partieron la señora Adriana Vial de Severín y el señor Osvaldo Vial.

—De Catemu llegó el señor Ricardo Riesco y señora Jesús Covarrubias de Riesco.

—A La Granja partieron la señora Marta Irarrázaval de Grez y familia.

—Del sur llegó ayer, para seguir próximamente a Viña del Mar, el señor don Alfredo Riesco y señora Corina Riesco de Riesco.

—En El Salto se encuentran el señor don Anselmo Hevia y señora Rahausen de Hevia.

—A su fundo en Mulchén se dirigió el señor don Juan Antonio Orrego.

"ESPECIFICO BENGURIA"

El único reconstituyente del cabello. Detiene la caída del pelo. Cura radicalmente las canas, sin teñirlas. Cura la calvicie.

Premiado con Gran Premio y Medalla de Oro en la Exposición Internacional de Milán (año 1920).

Ventas: MONEDA 875 (Altos).— Casilla 2426, Teléfono Ing. 862.

A LOS AGRICULTORES DE CHILE

La Sociedad Protectora de la Infancia atraviesa por una situación muy difícil a causa de los crecidos gastos que le impone la atención del gran número de niños que alberga, asiste, educa e instruye y el elevadísimo costo alcanzado por los artículos de consumo.

En consecuencia, ruega a todos los señores agricultores que la favorezcan con una pequeña ayuda para los 900 niños que tiene a su cargo.

El auxilio que solicita es de UNA sola fanega de trigo o frejoles, con lo cual contribuirán eficazmente a remediar la situación para el año actual.

Estas erogaciones se recibirán con gratitud y se ruega enviarlas al Asilo de Bellavista y los que remitan por ferrocarril, a Estación Mapocho, mandando el boleto correspondiente a la

SOCIEDAD PROTECTORA DE LA INFANCIA, SANTIAGO

GRATIS

En cumplimiento de un voto, ofrezco indicar el tratamiento con que mejoré radicalmente en pocos días de la vía urinaria y vejiga (gonorrea), después de largo tiempo de enfermedad.

Dirigir carta a CASILLA 2214.—SANTIAGO

3290-17-F

Médico necesita

4 piezas bajos, muy central.

CASILLA 2539

INGENIERO AGRONOMO

Joven, soltero, con varios años de práctica actualmente ocupado en el INSTITUTO AGRICOLA DE BUNSTER de Angol, desea ocuparse en buen fundo, región central.

Dirigirse a: EMILIO BIGEAR, "EL VERGEL", ANGOL. Los dueños del fundo darán los mejores informes.

CIGARRILLOS COLON

Los mejores con tabaco hebra.

20 Cts. PAQUETE

CIGARRILLOS FARO

20 centavos paquete.

A los Turistas

El mejor camino para excursiones en automóvil es el de "San José de Maipo".

GRAN "HOTEL FRANCIA"

CUBIERTO $ 5

MAQUINA DE HUINCHA

para partir cuero, y máquina raspadora de cuero compro de ocasión.

Ofertas por escrito a

R. R., CASILLA 1147

REMATE

Avisamos a los interesados y al público en general, que el 16 del presente, a las 4 P. M., serán sacadas a REMATE, con arreglo a la ley, las prendas vencidas números 65294 al 66709.

"LA EQUITATIVA", Delicias 851 al 857

Cocinas a gas y a carbón

SEÑORA:

Sírvase visitarnos para ver nuestro espléndido surtido de cocinas a gas y a carbón. Las hay de todos tamaños con y sin horno, con y sin caldero o cilindro para agua caliente.

CASA SANTIAGO WEBB & Co.

Casilla 1767 — Estado 156, 158 y 170 — Teléfono Inglés 3176 - 3177

COMO NO HAY MEJOR LOTERIA

que la Nacional Argentina,

TAMPOCO HAY MAS ACREDITADA

y afortunada casa donde usted pueda adquirir los billetes de esta Lotería que la de

E. TURRI

SANTIAGO, Pasaje Balmaceda 10.

VALPARAISO, Prat 118.

B. AIRES, Galería Güemes 356.

Próximos Sorteos ya en circulación:

DIAS 17 y 25 DE FEBRERO, DE ARGENTINOS

$ 80,000

El billete ENTERO vale $ 55 CHILENOS

Cada QUINTO A $ 12 CHILENOS.

En cada uno de estos dos sorteos juegan 37,000 números con $ 388,500 argentinos en 7,300 premios

Las REMESAS en pago de los billetes de Lotería pedidos, pueden hacerse: por giro postal o telegráfico (TELEGRAFO COMERCIAL), letras bancarias o de la Caja de Ahorros, billetes premiados, y, en último caso, enviando el dinero efectivo en carta certificada, y, al ser posible, lacrada. Diríjanse valores y correspondencia SOLAMENTE a:

E. TURRI, Casa Chilena SANTIAGO CASILLA 3217

VEASE EL AVISO DE TURRI en la página de cablegramas de "La Nación" de hoy

Tanto a los señores aficionados de Santiago como a los de provincias, ruego EVITEN hacer sus pedidos o comprar billetes de lotería a personas sin responsabilidad, que podrían sorprender su buena fe, y enviar sus órdenes exclusivamente a E. TURRI (Casa Chilena).

DEFUNCION

Ha fallecido la señora

Luisa Azócar v. de Bonamy

Sus restos serán conducidos al Cementerio General hoy Martes, a las 5.30 P. M. El cortejo partirá desde su casa habitación, Av. España N.o 605.

LA FAMILIA.

Mañana Miércoles 16, primer aniversario del fallecimiento de don

Ismael Ubilla E.

se dirá una Misa solemne en la Iglesia de los RR. PP. Carmelitas (Independencia), a las 8 A. M. Ruego a su familia, a sus amigos y a los nuestros se sirvan asistir a ella, con lo que comprometerán mi eterna gratitud.

Su esposa

Carmela G. v. de Ubilla.

Doy las más expresivas gracias a las personas que se dignaron acompañar a su última morada los restos de nuestro querido amigo don

José Díaz Feijóo

C. Esponda.

Ha dejado de existir nuestra idolatrada madre, señora

Catalina Wolf de Salazar

Sus restos serán conducidos hoy, a las 11 A. M., desde el Pensionado del Hospital San Borja, al Cementerio General.

SUS HIJOS.

Expresión de gracias

Damos los más expresivos agradecimientos a las personas que se dignaron acompañar a la última morada los restos de nuestro inolvidable deudo señor

Hernando Urrutia M.

LA FAMILIA.

Ha dejado de existir la señora

Primitiva C. v. de Cubillos

Sus funerales se efectuarán privadamente.

LA FAMILIA.

EMPRESA

FORLIVESI

COMPAÑIA 1037-1041

(Edificio Palacio Arzobispal)

IMPORTACION DIRECTA URNAS CON DOBLE URNA DE PLOMO, DE

Duración eterna

Servicios completos esmerados a precios reducidos.

JUAN FORLIVESI

TELEFONO INGLES 377

POMPAS FUNEBRES

"La Nacional"

Arturo Prat 711, frente a 10 de Julio

TELEFONO INGLES 2724

Servicios económicos.

Ataud americano, capilla, carroza de 1.a y un coche americano, por $ 100.

Servicio de ataud y carroza, desde $ 40.

SERVICIOS NOCTURNOS

POMPAS FUNEBRES

Empresa Zenteno

Delicias 2584

CASI ESQ. MOLINA

(4 cuadras Estación Central)

TELEFONO INGLES 524

CARLOS ZENTENO LOYOLA

LA CASA REAL - San Pablo 912

POR FIN DE TEMPORADA LIQUIDA TODAS SUS EXISTENCIAS EN ARTICULOS DE VERANO

PARA HOMBRES

VESTONES en brin de hilo, colores elegidos, desde . . . . . $ 15.00
VESTONES en kaki lavado forma cazadora, desde . . . . . " 15.00
VESTONES en alpaca negra calidad superior, desde . . . . . " 25.50
VESTONES en piel blanca calidad extra, desde " 17.50
TERNOS para mecánicos, calidad especial . " 20.00
CAPOTAS para chauffeur en brin y piel con puños y cuellos en paño de colores . . " 30.00
PANTALONES de fantasía, bonitos dibujos en calidad 1.a clase . . . . . " 17.50

PARA NIÑOS

TERNITOS forma cazadora en brin de hilo, diferentes dibujos . . . . . $ 16.00
TERNITOS de kaki lavado para 3, 4 y 5 años " 13.00
TERNITOS de kaki lavado para 6, 7 y 8 años " 14.00
TERNITOS de kaki lavado para 9, 10 y 11 años " 15.00
TERNITOS de kaki lavado para 12, 13 y 14 años . . . . . " 16.00
TERNITOS de forma cazadora en brin, un saldo, desde . . . . . " 8.00

TAMBIEN LIQUIDA UN SURTIDO DE TERNOS PARA JOVENES EN HECHURAS DE FANTASIA, BONITOS DIBUJOS Y CALIDAD DE PRIMERA CLASE.

WANTED

Offine man. Must know English, Spanish, Shortrand and general business knowledge. Must hace good refe-ledge. Must have good refe-

Apply to HUERFANOS 946

Necesito arrendar

casa con 15 piezas habitación y 6 de servicios, sin contar piezas toilette. Sector Manuel Rodríguez a Santa Lucía. — Huérfanos a Alonso Ovalle. Canon hasta $ 1,250. Ofertas a

A. B. P., MOLINA 18.

LICOR RAPHAËLLE BONAL

Nada mejor para tener una fácil digestión que tomar una copa de Raphaëlle Bonal

: : : después de cada comida : : :

Importadores: - SIMON Hnos. - Casilla 29

SANTIAGO

Fábrica Chilena de Productos Químicos

TAMPIER, OSSA Y Cía.

Bandera 620 - Teléfono 2624 - Casilla 925

Sulfato de Sodio Anhidro

Bisulfato de Sodio
Hipoclorito de Sodio

Sulfato de Magnesia

Carbonato de Magnesia
: Oxido de Magnesia :
Cloruro de Magnesia

Entrega Inmediata

Línea de Vapores de O. Pinto & Cía.

El vapor nacional de pasajeros con instalación inalámbrica:

"ARAUCO"

Capitán: José Ollino, saldrá de Valparaíso el Martes 15 de Febrero, a las 6 P. M., haciendo escala en: Coquimbo el 16, Huasco el 16, Caldera el 17, Chañaral el 17, Taltal el 18, Antofagasta el 18, Gatico el 19, Tocopilla el 20, Iquique el 21, Caleta Buena el 21, Arica el 22.

Recibe carga desde el Viernes 11 de Febrero en lanchas particulares y de la Compañía, incluso peso y valor declarado, firmando recibo en tierra.

PASAJEROS: Magníficas comodidades para pasajeros de cámara y cubierta. Alumbrado eléctrico toda la noche. Condiciones especiales para estudiantes.

Por fletes y pasajes verse con:

PATRICIO J. KENNY, Calle Bandera 115 Teléfono Ing. 2727 SANTIAGO

O. PINTO Y CIA., Calle Blanco 882. Teléfono Ing. 2315 VALPARAISO

3090-27-E

GRACE LINE

SERVICIO RAPIDO DE VAPORES ENTRE VALPARAISO Y NEW YORK

Viajes en 18 días. Vía Canal de Panamá, con escalas en Antofagasta, Iquique, Callao y Cristóbal.

Servicio de Primera Clase únicamente.
Camarotes de lujo.
Cuisine inmejorable.

SALIDAS FIJAS SABADO POR MEDIO, A LA 1 P. M.

"SANTA ANA" saldrá Febrero 19.
"SANTA ELISA" saldrá Marzo 5.
"SANTA LUISA" saldrá Marzo 19.
"SANTA TERESA", saldrá Abril 2.

Por informaciones y pasajes, dirigirse a sus Agentes en Santiago

GRACE Y Cía. (Chile) S. A.

HUERFANOS 1087. — SANTIAGO

RAFAEL ASENJO

MARTILLERO PUBLICO Y DE HACIENDA

Importante Remate en Valparaíso

del saldo de las existencias en maquinarias, útiles, enseres, herramientas, etc.

— DE LA —

EMPRESA SERVICIO DE ASEO

Por conclusión de negocio

El Viernes 18 del presente a las 10 1/2 A. M.

EN DELICIAS ESQ. PEDRO MONTT

VENDERE 40 CARRETONES DE VALOR, EN BUEN ESTADO

A la 1 1/2 P. M. en calle San Ignacio esquina de Colón

LO SIGUIENTE:

20 Carretones diferentes formas y en buen estado.
3 Carretones caja de fierro para guano.
10 Carretoncitos chicos de mano.
2 Carros estanque regadores.
3 Máquinas barredoras importadas.

Planta eléctrica

Una sierra-huincha de 24", cepillo de rampla de cuchillos, taladros mecánicos completos, cortadora de fierro, recogedora de llantas, dobladora de llantas, enllantadora de llantas de goma, aserradora, ventiladores de 6" y 12", trasmisiones, etc., etc.

Una máquina aparadora "Singer" para talabartero.
Cinco romanas "Howe" de 300 a 2,500 kilos.
Una caja de fondos marca "Chubb".
50 barriles de cloruro.

Herramientas de todas clases, bigornias grandes y chicas, combos, mesas de fierro para herrero, bancos alemanos para carpintero, gata botella de cinco toneladas, trasmisiones, ruedas, poleas fierro y madera.

Varios

94 cajones arguenas, visagras para id., barras de fierro palas cuadradas, cadena 3/8, fierro cuadrado 5/8 y 3/4, id. id. tino 1 1/4 x 1/2, planchas de zinc, tubos de acero, campanas de bronce 10", 100 docenas escobas, id. escobillones grandes y chicos.

Una partida de quilinesa.

Una gran cantidad de aperos con tiros de cadena, tiros solos, pecheras de varas, alitrancas, monturas varas, cinchas, etc.

ADEMAS DE MUCHOS OTROS OBJETOS Y UTILES A LA VISTA EN LOS SITIOS INDICADOS

RAFAEL ASENJO,

Martillero Público y de Hacienda de Valparaíso

REMATE

RESTOS NAUFRAGOS DEL EX-VAPOR KENTRA

Por orden de quien corresponda remataré próximamente en mi oficina

Concepción, Rengo 463

los restos náufragos del

Ex-Vapor Kentra

de 3,020 toneladas de registro, hundido frente a PUNTA CULLIN, a la salida de la Bahía de Dichato, el 23 de Febrero de 1918.

Entre los escombros deben hallarse más o menos SETECIENTOS rieles de acero para ferrocarril de 31 1/2 kilos por metro y con 10 metros de largo cada uno, más o menos 900 bultos entre eclisas, clavos rieleros y otras mercaderías, y restos de las maquinarias del vapor.

La carga y el casco serán subastados separadamente sin responsabilidad de cantidad y estado, dándose el comprador por recibido de los artículos rematados en el lugar y estado donde se encuentran, y con pago al contado.

Mayores datos y pormenores darán los señores Gibbs y Cía., Talcahuano, o Concepción, o el suscripto.

Con oportunidad se anunciará la fecha del remate.

Ignacio Martínez U.,

Martillero Público y de Hacienda.

FERROCARRILES DEL ESTADO

MODIFICACION DE LOS PUENTES CHAÑARAL BAJO, CAUCHIL I Y CAUCHIL II

Solicítanse propuestas públicas para la modificación de tres tramos metálicos en puentes ubicados en el Km. 325 de la Red Central Norte. Las propuestas se abrirán el 28 de Febrero a las 15 horas, ante el jefe del Departamento de la Vía y Obras, estación Mapocho.

Bases y antecedentes pueden consultarse en la Oficina Red Norte del mismo Departamento, de 14 a 16 horas.

Se solicitan propuestas públicas para el 10 de Marzo próximo, por: aceites lubricantes, e id. para alumbrado, hilachas de lana e id. de algodón, carburo de calcio y bencina.

Bases y antecedentes en el Departamento de materiales y Almacenes (Estación Alameda).

Santiago, 7 de Diciembre de 1920. 6-Marzo

Se solicitan propuestas públicas para el 17 de Marzo de 1921, por accesorios, rieles, cambios y cruzamientos, destinados al servicio de las redes centrales sur y norte.

Bases y antecedentes en el Departamento de Materiales y Almacenes en la Estación Alameda.

Santiago, Noviembre 16 de 1920.

Se solicitan propuestas públicas para el 5 de Abril próximo, por las siguientes piezas de vestir para carabineros: blusas, pantalones, guerreras de paño, capotes o mantas impermeables, gorras de paño, escudos para id., hombreras, frazadas de lana, servilletas, polainas, cinturones, morrales para víveres, tirantes (suspensores), jarros de latón y platos enlozados.

Bases y antecedentes en el Departamento de Materiales y Almacenes en la Estación de Alameda.

Santiago, 4 de Enero de 1921.

Sociedad "El Tattersall"

Cítase a los señores accionistas para Junta General Extraordinaria, que se llevará a cabo en las oficinas de la Sociedad, Huérfanos 1287, hoy Martes 15, a las 3 P. M.

El objeto de la reunión es dar cuenta a los señores accionistas de la defraudación hecha por el Gerente a la Sociedad. y tratar sobre su remoción como director, y tomar cualquier otro acuerdo extraordinario relacionado con estas materias.

EL DIRECTORIO.

Alza de Derechos de Aduana

Rogamos a nuestra clientela y al comercio en general, se sirvan impartir con debida oportunidad sus órdenes para despacho de mercaderías que no deseen les afecten los nuevos derechos de internación que comenzarán a regir.

"CAJA COMERCIAL"

(Crédito y Trámites de Aduana)

VALPARAISO - SANTIAGO: BANDERA N.o 152

Avisos de Vapores

COMPAÑIA SUD-AMERICANA DE VAPORES

Próximas salidas:
Vapor rápido para Cristóbal, en conexión con naves para Estados Unidos, Europa, etc.

"AYSEN"

EL MIERCOLES 16 DE FEBRERO, A LAS 4 P. M.

Vapor para Pimentel (Perú), con escala en la mayoría de los puertos intermedios:

"MAIPO"

EL SABADO 19 DE FEBRERO, A LAS 4 P. M.

Vapor para Corral (Valdivia):

EL "PALENA"

saldrá para Corral e intermedios

EL JUEVES 17 DE FEBRERO, A LAS 6 P. M.

Magníficas comodidades para pasajeros.

AGENTES: Wessel, Duval y Co., Huérfanos esq. Morandé; SUB-AGENTES: Santiago H. Spencer, Huérfanos N.o 946; Expreso Villalonga, Agustinas 640, y Compañía de Trasportes Unidos, Estado esq. Delicias.

Valparaíso, 8 de Febrero de 1921.

EL DIRECTOR-GERENTE.

AVISOS DE REMATES

Remate Judicial y Voluntario

DE MENAJES DE CASA, AUTOMOVILES MAXWELL, CLEMENT BAYARD Y COCHE HANSON CAB

865 - AGUSTINAS - 865

SECCION MUEBLES

HOY MARTES 15, DE 9.30 a 12 Y DE 2 ADELANTE

POR DECRETO DE LOS DIVERSOS JUZGADOS CIVILES, VARIAS SUCESIONES, COMPAÑIAS DE SEGUROS Y CONSIGNATARIOS

— HAY: —

SALONES.—Piano "Bluthner" gran tamaño, piano doble para concierto, estantes para música, pisos para piano, amoblados estilos Luis XV, Luis XVI, Inglés, Berger, Americanos y mouquett tapices brocato, seda, felpa y yuto, cortinajes id., cenefas de felpa bordada, ottomanas, banquetas y sillas de fantasía, mesas de centro y arrimo, consolas doradas, espejos dorados, lunas biseladas; mesa de jacarandá para pocker, estatuas de bronce, cuadros al óleo, grabados, adornos y figuras porcelana Biscuit, lámparas a gas y eléctricas, alfombrados de tripe cortado etc.

ESCRITORIOS.—Amoblados de diversos estilos en cuero marroquí, búfalo y pergamoid, escritorios de cortinas, estantes para, libros, archivadores de cortina de roble americano, máquina de escribir Remington, prensas de copiar, cajas de fondos de diverso tamaños, mesitas para máquina, columnas de roble, figuras de bronce, grabados al acero, cortinajes, cuadros al óleo, alfombrados, lámparas de pie eléctricas, etc., etc.

COMEDORES.—8 amoblados en diversos estilos de nogal, caoba, jacarandá, lingue, con aparadores; trinches y vitrinas, mesas de corredera y fijas, sillas respaldo alto y bajo enjuncadas y tapizadas en cuero, servicio de mesa, de loza inglesa; cristalería, plaquees, trinchantes en estuche, aparadores y trinches sueltos, carpetas de mesa, servicios para té, cuadros de frutas, cortinajes, transparentes, alfombrados, etc., etc.

DORMITORIOS.—10 amoblados en estilos Inglés, Americano, Luis XV, Luis XVI en nogal, caoba y lingue con roperos de 1, 2 y 3 cuerpos, chiffonier, peinador, cómoda y veladores con espejos biselados y mármoles de varios colores, guarda-ropas, mesas toilette, roperos al laqué, cómodas, peinadores y veladores sueltos, catres de bronce y fierro con bronce, colchones de lana y crin, ropa de cama, marquesas de nogal y jacarandá, sommiers, chaisslong, divanes, sillas tapizadas, biombos, bidets, artículos de toilette, máquinas de coser de pie y mano, cuadros religiosos, cortinajes, baldequines, lámparas eléctricas para velador, delanteros, alfombrados, etc., etc.

VARIOS.—Baños de fierro enlozado y zinc, lavatorios de patentes con llaves niqueladas, calentadores a gas de varias marcas, calentadores a carbón, artículos para baño, cocinas económicas y a gas, estantes para ollas, carniceras, mesones, estantes de fierro para botellas, lava-platos de fierro enlozado y zinc, sillas de montar de señora y niños, muebles para hall, paragüeros, pedestales, jardineras, muebles al laqué para jardín, velocípedo, triciclos, manomóviles, plantas en tinas, carpas para playa, etc., etc.

9 teléfonos sin uso, un motor a vapor de 4 HP., para fundo, un automóvil "Maxwell" carrocería turisme y un "Clement Bayard" de 20 HP. carrocería Limousine

VICTOR ARAYA L.
MARTILLERO DE HACIENDA

15-F

Remate de Prendas de Plazo Vencido

El Martes 15 de Febrero, a las 9 A. M., el martillero señor Tagle V., rematará en la Casa de Préstamos "EL CONDOR", calle San Pablo N.o 2296, las prendas no rescatadas y comprendidas entre los números 43,913 a 46,830.

Hay: peinadores con mármol, máquinas de coser, pañuelos de rebozo, ternos de casimir, vestidos, blusas y calzado en gran cantidad, sobrecamas, catres de bronce y de fierro con bronce, relojes de oro, plata y níquel, mantos de seda, velo y espumilla, carpetas de felpa, anillos con brillantes, escopetas, revólvers, ropero con luna, etc., etc.

El Martes 15 de Febrero, a las 2 P. M., el martillero señor Rivas, rematará en la Casa de Préstamos "LA SAN MARTIN", calle Maestranza N.o 701, las prendas no rescatadas y comprendidas entre los números 31,072 a 36,401.

Hay: relojes de oro, plata y acero, cuellos y manguitos de piel, maletas y maletines de cuero, violines en caja, sobretodos, ponchos y mantas, roper con luna, cómodas, peinadores y veladores con mármol, sillas de montar chilenas, anillos con 7 brillantes, par de rosas con brillantes, espejo marco dorado, etc., etc.

El Martes 15 de Febrero, a las 4 P. M., el martillero señor Balmaceda, rematará en la Casa de Préstamos "EL ROTO CHILENO", calle San Diego N.o 1477, las prendas no rescatadas y comprendidas entre los números 64,493 a 67,333.

Hay: mantos de seda, velo y espumilla, servicio de té de plaqué, gran surtido en retazos de género y cortes de casimir, sobretodos, molinillos para café, ternos de casimir, vestidos, blusas y calzado en gran cantidad, juego bolas de billar, paladores con mármol, boleta de [illegible], hojas de cortinas, servicio [illegible] mesa de plaqué y muchas otras especies.

El Miércoles 16 de Febrero, a las 9 A. M., el martillero señor [illegible] rematará en la Casa de Préstamos "EL PABO", calle San [illegible] N.o 1402, las prendas no rescatadas y comprendidas entre los números 57,649 a 61,261.

Hay: catres de fierro con bronce, gran surtido en ropa interior y [illegible] cama, muebles, relojes y cadenas, ropa y calzado en gran cantidad, [illegible] de piel, mantos de seda, etc.

El Miércoles 16 de Febrero, a las 3 P. M., el martillero señor [illegible] rematará en la Casa de Préstamos "LA BOLA DE ORO", Av. [illegible] N.o 2939, las prendas no rescatadas y comprendidas entre los números 67,741 a 72,812.

Hay: anillos con brillantes y [illegible], aros, anillos con perlas y diamantes, rosas con brillantes, ropa y [illegible] en gran cantidad, catres de bronce y de fierro, relojes y cadenas de oro y plata, armas de fuego, servicio de mesa de plaqué, etc., etc.

El Miércoles 16 de Febrero, a las 4 P. M., el martillero señor [illegible] rematará en la Casa de Préstamos "LA EQUITATIVA", Av. [illegible] N.o 855, las prendas no rescatadas y comprendidas entre los números 294 a 66,709.

Hay: anillos, prendedores y aros con brillantes, diamantes y [illegible], relojes y cadenas de oro y plata, [illegible] con brillantes y diamantes, [illegible] blados de salones, collar [illegible] perlas, estuche con 36 [illegible], servicio plaqué y muchas otras especies.

Las prendas estarán a la venta desde dos horas antes del remate.

PAGO AL CONTADO.

EL INFRUTOR.

LA NACION

Santiago, 15 de Febrero de 1921

ANTE LA PROXIMA JORNADA ELECTORAL

En la semana que se inicia, la opinión pública saldrá según parece de la indiferencia que ha vivido hasta hoy con respecto a la próxima lucha electoral. Ya era tiempo por cuanto apenas tres semanas nos separan de una jornada que habrá de tener decisiva influencia en las orientaciones de la alta política nacional y por consiguiente en la suerte misma del país.

Ningún observador sereno habrá dejado de divisar en los preliminares de esta campaña, la apatía de los partidos políticos y aún el poco interés de la opinión pública por un acto cívico de tan considerable trascendencia. Se nota en realidad cierta confusión en la dirección de las distintas agrupaciones, poca selección en la personalidad de los distintos candidatos y cierta carencia de programas y de aspiraciones definidas como enseñas de lucha en cada provincia.

La inmensa mayoría del país es liberal. Pero la flojedad con que se realizan los preparativos de la campaña hace temer que esta opinión no alcance a verse genuinamente reflejada en la composición del próximo Congreso. Basta recordar el entusiasmo con que la Alianza Liberal fué a buscar en las urnas su espléndido triunfo de 1918, para mirar con pena la indolencia que ha reinado hasta el día de hoy. Es preciso decir las cosas con la franqueza que el bien público exige.

Sin embargo no es posible que una democracia en pleno progreso y en creciente asimilación de las lecciones de sus grandes intereses materiales y morales, haya podido relegar en un momento a un rincón secundario todo celo por sus doctrinas y todo espíritu de sacrificio y de trabajo por hacerlas triunfar en las urnas. No puede darse un peligro mayor para un país nuevo como el nuestro que el adormecimiento de los partidos políticos.

Ese adormecimiento no podría venir sino de la apatía misma de los candidatos para exhibir sus antecedentes y sus ideales y sólo estaría justificado por la falta de ideales y de antecedentes de la mayoría de esos candidatos. Es tan difícil y grave la situación del país que merece censura el voluntario alejamiento de los hombres más idóneos y preparados para el estudio legislativo de sus grandes problemas. De igual modo la merece el espíritu de ciertas asambleas para ungir candidatos a ciudadanos que carecen de medios para hacer una labor parlamentaria efectiva.

Tiempo es ya de que las provincias se desengañen una vez por todas de las personalidades que se les presentan en esta forma y que comprendan que aún cuando la voluntad popular pueda darles el triunfo en las urnas, nunca serán capaces de influir en las Cámaras por la aprobación de ningún proyecto de sabia tuición de los intereses o de las necesidades de cada zona.

Es necesario que el próximo Parlamento se componga de expertos en los diversos problemas que aguardan la discusión definitiva. Los ciudadanos que aspiran al honor de una investidura muda o el mero aprovechamiento de un sillón de mayoría, están llamados con el tiempo a convertirse en factores de decadencia, en verdaderas rémoras para los grandes intereses nacionales.

Las provincias deben llamar a cuentas a sus candidatos, estudiar sus programas, medir el grado de veracidad de sus promesas y elegir entre ellos con absoluta independencia. Hombres de acción e ilustración y de trabajo, hay muchos en las filas liberales. Ellos deben ser elegidos si se quiere afianzar el nuevo régimen en la dirección de los asuntos públicos.

LAS ADUANAS Y SUS SERVICIOS MATERIALES

Es evidente que, conocidas las estrechas condiciones en que se halla el Erario Nacional, parece del todo inoportuno sugerir proyectos de construcción y reparaciones de edificios públicos, más o menos costosos de realizar.

Lo sería en verdad, si no fuera que, aun en medio de esas penosas condiciones fiscales, se ha impuesto al Gobierno la necesidad de ocupar millares de compatriotas, hoy sin ocupación, en trabajos públicos, al punto que se arbitran medidas extremas para dar satisfacción a esa necesidad imperiosa.

Al efecto, se ha esbozado un plan de trabajos, que el Gobierno ha debido tener en cuenta al solicitar los créditos correspondientes, y que sin duda tienden a llevar a cabo obras útiles para las respectivas localidades y para el país en general.

Pero nos parece que se ha echado un poco en olvido a las Aduanas de la República; que no se ha recordado que algunas de ellas funcionan en edificios no fiscales, y otras se hallan en estado punto menos que ruinoso. También se ha hecho poco recuerdo de las instalaciones materiales para el embarque y desembarque en nuestros puertos, que son antiguas, inadecuadas, miserables en algunas partes.

Si se presta un poco de atención a las memorias de las Aduanas, se podrá ver que desde Arica a Magallanes,—y esta vez la frase hecha no importa una hipérbole—todas ellas, o casi todas, denuncian las deficiencias materiales de los edificios e instalaciones y piden con urgencia las construcciones y reparaciones que ellos han menester.

La de Arica reclama la refacción del edificio de la Aduana y la reconstrucción del Resguardo. La de Iquique, dice que se impone la reparación inmediata del malecón y que el edificio de la Aduana está en ruinas, a tal punto que dificulta el funcionamiento de las oficinas. La de Taltal observa que el malecón está roto por el mar, ha caído el muro en la mitad de su extensión y se está en peligro de que al derrumbarse éste en su totalidad, queden cortados el muelle de pasajeros y el de carga. De parecido tenor son las memorias de las aduanas de Huasco, Coquimbo, Coronel, Valdivia, Ancud y Punta Arenas. En esta última se representa la necesidad de proceder desde luego a la construcción de un muelle, edificio para la Aduana, y almacenes de depósito para las mercaderías de internación; obras que se estiman absolutamente indispensables para que puedan aplicarse y producir efecto allí las disposiciones de la ley orgánica y del reglamento del ramo. Y se refiere el caso anómalo de que una parte de las mercaderías que se descargan, **después de pagar su tributo al muelle particular** por donde son desembarcadas, quedan depositadas en un sitio abierto, de libre acceso al público, a causa de la extrema estrechez del galpón que hace las veces de almacén; y que la otra parte se deposita en la bahía, en chatas, o sea en almacenes flotantes particulares, contra toda conveniencia y toda ley. La consecuencia obligada de esta situación es un gran desorden, que dificulta considerablemente, y en ocasiones hace imposible la fiscalización, que abre la puerta del abuso al comercio inescrupuloso, y que hace ilusorias las responsabilidades y sanciones contempladas en el Código Aduanero. El cuadro de la pobreza menos que decente que presentan las oficinas de la Aduana misma, no deja de ser pintoresco: las paredes y techos sucios; escasos los muebles, estropeados e incómodos para su destino; los pisos al desnudo, sin una tira de jergón que guarde un poco el calor en una zona inclemente; sin estantes para guardar los documentos de importancia; sin instalación mediana de lavatorio, etc., para los empleados, que trabajan en pésimas y oprobiosas condiciones.

Desde que se estamparon las observaciones y conceptos transcritos, han podido mejorarse un tanto las condiciones materiales de las Aduanas y construcciones anexas de embarque y desembarque; pero ciertamente queda aún mucho que hacer para dotar a nuestro servicio aduanero—uno de los más antiguos y el que más rinde, como organismo de Hacienda—de los elementos que necesita y a que es acreedor.

En la forzada inversión de buena porción de millones de pesos que habrá de hacerse para dar ocupación a los obreros, es justo, pues, otorgar a este servicio una cuota adecuada a su importancia y la entidad de las necesidades que durante años se han estado haciendo presentes.

RESTRICCION DE LAS ESPECULACIONES

Desde hace algún tiempo la opinión pública, sin distinción de círculos ni orientaciones, viene clamando incesantemente por la dictación de alguna ley que restrinja el agio y la especulación. En muchas ocasiones se ha podido creer que esta ley se dictaría, pero es el hecho que hasta hoy el Parlamento no ha dispuesto del tiempo necesario para llenar un vacío tan considerable en nuestra legislación.

Han sido las propias instituciones bursátiles las que comprendiendo el enorme peligro social que este abuso desenfrenado de sus operaciones estaba causando, se han adelantado a tomar medidas que si no son definitivas para contener esta plaga, por lo menos importan un paso de alta importancia en este sentido al par que un antecedente que habrá de tomarse muy en cuenta cuando llegue el momento de discutir la tan anunciada ley sobre esta materia.

La Bolsa de Comercio de Santiago, acaba de dictar un reglamento de garantías sumamente severo y bien inspirado que pone serias trabas a toda especulación inmoderada, especialmente a todas aquellas cuyo aliciente de utilidad se basa en la destrucción de la fortuna pública y privada por medio de las maquinaciones a la baja de los valores.

Estas resoluciones serán sin duda alguna condenadas por los interesados en el mantenimiento del régimen de absoluta libertad y hasta de licencia/ que ha imperado en los últimos años, pero la opinión honrada y tranquila del país verá en ellas un factor más de estabilidad económica y de tranquilidad social.

Ha correspondido al nuevo Directorio de la Bolsa de Santiago, el honor de adoptar este reglamento que seguramente no es la última palabra en la materia, pero que en todo caso importa un sólido progreso y permite esperar nuevas medidas capaces de cerrar en un futuro muy cercano todas las puertas al juego inmotivado y pernicioso sobre los valores mobiliarios.

La prensa debe tomar nota de este espíritu honrado y práctico a la vez, como una muestra de que las instituciones bursátiles más importantes de Chile han entrado por un camino eficaz y serio de protección a la verdadera riqueza pública y a los negocios sólidos que le sirven de base.

EN ARRIENDO

Calle SANTO DOMINGO, a cuatro cuadras de la Plaza de Armas, espléndidos altos con 5 dormitorios, baño, W. C., salón, escritorio, sala y comedor, hall, galerías, 5 piezas de servicios, cocina, etc.

Las piezas habitación, el hall y las galerías tienen parquets. Muy buena instalación de luz eléctrica y gas. Tiene buenos papeles y está recién pintada.

CANON: $ 10,000 anuales

Freudenburg & Balmaceda

330 — MORANDE — 330

AL PASAR

POR MAL CAMINO

El Intendente Mackenna Subercaseaux, entre sus muchos buenos propósitos, tiene el de dotar de caminos, si no perfectos, al menos transitables, a la provincia de su mando. Bien haya. Y ayer, con el deseo de imponerse personalmente de las deficiencias que hay que remediar para conseguir ese fin, inició sus inspecciones en el terreno.

Partió en automóvil a inspeccionar el camino de Colina. Volvió a pie.

Pudieron más los baches, protuberancias y piedras del camino que la sólida contextura de su auto. Hizo el ridículo la flamante máquina entre los variados obstáculos que le ofreció lo que aquí pomposamente llamamos el "camino real" de Colina.

Tiempo tendría el señor Intendente de reflexionar sobre la necesidad de emprender la reparación de los caminos, mientras marchaba de regreso a la capital, bajo un sol aplastador, caballero en el tardo caballo de San Francisco.

ANTE TODO HIGIENE

Hace más de año a la fecha que el Ejército no puede adoptar un uniforme definitivo. Durante este transcurso de tiempo se han estudiado y puesto en práctica diversos modelos; víctimas de estos estudios han sido los bolsillos generalmente escuálidos de la oficialidad joven.

Han salido uniformes con parches, sin parches, con vivos, sin vivos, con bolsillos diversos estilos, con botones de oro y azul... en fin, no se ha dejado barbaridad por hacer, ni tontería por someter a prueba.

Es el hecho que las reuniones de oficiales presentan un pintoresco aspecto; se ven en ellas una diversidad de uniformes y de estilos, dignos de los militares de opereta cómica.

ALQUILERES

LOS PROPIETARIOS NO PAGAN COMISION

SANTA LUCIA.— Altos, 12 piezas habitación fuera de servicio, hall, galería de vidrio, baño, parquet, gas, luz eléctrica. Canon: $ 900.

HUERFANOS ESQ. DE SANTA LUCIA.— Altos, cuatro dormitorios, gran comedor, salón, antesala y escritorio, hall y galería de vidrio, baño instalado, parquet, 17 balcones a la calle, pieza de toilette, etc.

LIBERTAD.— Bajos, 6 piezas fuera de servicio, dos patios, repostero, cocina, dependencias, etc.

MANUEL RODRIGUEZ.— Altos segundo piso: cuatro piezas; en el tercer piso cuatro piezas y una de baño, hall, gas y subterráneo en el primer piso.

BAQUEDANO.— Bajos, en perfecto estado de aseo, 5 grandes piezas, una de baño, dependencias, dos despensas, luz eléctrica y gas industrial.

ROSAS.—Dos departamentos independientes, uno de tres piezas y otro de dos piezas, luz eléctrica. Canon: $ 200 y $ 150.

MANUEL RODRIGUEZ.— Altos, segundo piso, compuesto de cuatro piezas, y tercer piso, cuatro piezas y pieza de baño, hall. Canon: $ 350.

Además, tengo en alquiler alrededor de cien casas en buenos barrios y a precios bajos.

CARLOS OSSANDON B.

168 - BANDERA - 168

La Flor de Cabañas

CIGARRILLOS

HABANOS EXTRA FINOS

X-

Debe ponerse punto final a este maximalismo de guerreras, de blusas, de levas, de gorras, de cascos y hasta de botas. Adóptese un uniforme definitivo, que sea ante todo cómodo e higiénico, condiciones que han tomado en primer término en cuenta los ejércitos europeos.

Desterremos los cuellos cerrados, las guerreras de corset, y, todo aquello que aprisiona la arrogante figura de nuestros oficiales y soldados. No se pierde la marcialidad, ni la viril apostura, usando prendas que sean garantía de limpieza.

PAUL FORT VENDRA A CHILE.

Paul Fort, el poeta parisino autor de las **Baladas Francesas** y, desde la muerte de León Dierx, elevado al trono del Principado de la Poesía, vendrá a América en visita fraternal a sus compañeros de arte en Río de Janeiro, Montevideo, Buenos Aires, Santiago...

Paul Fort es tal vez la gloria literaria más pura de la Francia contemporánea. Poeta, artista, sólo escribe según la fórmula del arte por el arte. Desdeña el éxito material tanto como la fama oficial o bulevardera. Una vez que sus amigos se interesaron por elevarlo a la Academia, contestó despreciativamente: "Cuando sea viejo"...

En un artículo de Francisco Contreras, publicado en el número último de "Caras y Caretas" encontramos, junto a un retrato de Paul Fort debido al lápiz de Ignacio Zuloaga, estas curiosas líneas en que el Príncipe de los Poetas hace de sí mismo esta curiosa descripción romántica:

"Mis ojos, como dos diamantes negros, brillan bajo mi sombrero Rembrandt; mi levita es negra, negras mis botas de charol luciente. Cabellos negros, oprimiendo las mejillas pálidas. Larga nariz recta de Valois. Y, husmeando la malignidad, tengo la rigidez del orgullo... Mucho habría gustado de ser un Rey..."

Pero, si no ha poseído un Reino, ha llegado por lo menos al Principado de la Poesía, lo cual, en estos tiempos de nuevo régimen, es muchísimas veces más seguro...

MYLORD

Cigarrillos hechos

CON TABACO MARYLAND

Sorteo Te Ratanpuro-$ 4,000 mensuales

En provincias se canjean los boletos en los siguientes almacenes:

Buin: Manuel F. Sánchez.
Chimbarongo: San Martín Hnos.
Colchagua: Garay y Maruri.
Chópica: Gaspar Lira, Massa y Mella.
Cartagena: Julio Lara y Cía., Armando Tobar.
Curicó: José Liull, Canessa Hnos., F. Juan Covarrubias, Franco Hnos., Falchetti y Sacchi, Merino y Vélia, Moraga y González, Esteban Solimano, Pedro Urquiaga, Etchevers y Cía.
Cunaco: A. Julio Arancibia.
Dofihue: Eusebio de Pablo, J. Manuel Carrasco.
Graneros: Manuel A. Sagredo
Las Cabras: Luis Gmo. Lee, Díaz y Hoces.
Melipilla: F. Lueje Montes, Zacarías Moreno, Roberto Oviedo, Presa y Cía., Manuel Pérez, Clemente Rosales, Luis Romanini, Mario Tomarelli.
Peralillo: Eustaquio Pérez.
Paleguén: Araneda Hnos.
Peumo: Díaz y Hoces, Pedro Urbina, Urbina y Toro.
Placilla, Alcones: Oyangurén y Palacios.
Puente Alto: Lahsen Hnos., Rubio Hnos., Tumayán y Dides.
Rengo: Romualdo Emparanza, A. Escobar Gajardo, Orueta Hermanos.
Rosario: Emparanza y Mugarza.
Rancagua: Delfín Arredondo, Alberto Bascopé, Raimundo Droguett, José Echeverría, Policarpo González, Martín Pinochet, Agustín Tassara, Wenceslao Urbistondo.
Requínoa: Ismael Hernández, Joaquín Zúñiga, Juan B. Lobos.
San Francisco: Ernesto Yáñez, José Ortiz.
Santa Cruz: Eustaquio Aguilera, Díaz Hnos., Montequín y Hevia.
San Fernando: Maximino Campillo, Luis Gonell, Luis A. Guajardo, Benito Guajardo, Alfredo Magofke.
San Vicente: Isidro Díaz, García Hnos. e Isla, Calixto Suárez, José Aguirre.
San Antonio: Alvarez y Cía., Ricardo Díaz.

NOTAS POLITICAS Y PARLAMENTARIAS

FRACASO DE LAS GESTIONES SOBRE ARREGLOS SENATORIALES

Posiblemente se retirarán de Aconcagua los señores Alessandri y Lyon

El señor Alessandri se presentaría como candidato a senador en Santiago, apoyado por todos los elementos liberales

Los señores Lyon y Varas irían por Valparaíso y Aconcagua, respectivamente

El Directorio General Liberal Aliancista rechazará la renuncia de la Mesa del Partido

ENTREVISTA CON EL NUEVO PRESIDENTE DEL PARTIDO RADICAL, SEÑOR RAMON BRIONES LUCO

La campaña electoral en Antofagasta, Coquimbo, Santiago, Concepción, Valdivia, Cautín y otras provincias

FRACASO DE LOS ARREGLOS SENATORIALES

A las 2 y media de la tarde de ayer, como se había anunciado, se reunieron en la Presidencia del Senado los presidentes de los diversos partidos aliancistas y unionistas, a fin de seguir tramitando los arreglos senatoriales y de finiquitar las gestiones.

No se llegó a ningún acuerdo concreto en esta reunión, debido a que el Presidente del Partido Radical, señor Ramón Briones Luco, se hallaba en Viña del Mar, acordando reunirse nuevamente a las 7 de la tarde, hora en que el señor Briones Luco llegaría a Santiago.

A esta última reunión concurrieron los señores Tomás Ramírez, Antonio Varas, Ladislao Errázuriz, Roberto Sánchez, Ramón Briones Luco, Alberto González Errázuriz y Carlos Alberto Ruiz. Concurrió, también, el senador por Ñuble, señor Ismael Tocornal.

El pacto ad-referéndum que habían celebrado los partidos con fecha primero de los corrientes, y del cual informamos oportunamente a nuestros lectores, dió lugar a una larga discusión, que trajo como consecuencia, las dificultades para llegar a un acuerdo respecto de las ubicaciones de las candidaturas senatoriales sin lucha.

En consideración a que la mayoría de los asistentes opinó que no era posible demorar por más tiempo la resolución definitiva de este asunto, atendida la urgencia del tiempo y la actividad que deben desarrollar los candidatos y los partidos en lucha, se estimó conveniente dar por terminadas las gestiones de arreglo, dejando así a los partidos en completa libertad para disputarse el 6 de Marzo próximo, las senatorías y las diputaciones.

Antecedente principal para adoptar la resolución antedicha, habría sido, se nos dice, la circunstancia de haberse proclamado d[illegible]amente una tercera candidatu[illegible] senatorial radical, que no estaba contemplada en aquel pacto.

CANDIDATURAS SENATORIALES

En la tarde de ayer fuimos informados de que posiblemente se llegaría a un acuerdo sobre el retiro de los actuales candidatos en Aconcagua.

Según esta información, el señor José Pedro Alessandri se ubicaría en Santiago, apoyado por las fuerzas liberales aliancistas, liberales unionistas, liberales-democráticas y nacionales, y, posiblemente, por otros elementos.

El señor Arturo Lyon se presentaría de candidato en Valparaíso y el señor Antonio Varas en Aconcagua.

La noticia anterior fué el comentario obligado de los círculos políticos y parlamentarios.

ENTREVISTA CON EL PRESIDENTE DEL PARTIDO RADICAL SEÑOR BRIONES LUCO

Con motivo de la designación del señor Ramón Briones Luco, como Presidente del Partido Radical, pasamos ayer en la tarde a saludarlo y a solicitarle una breve información acerca de la labor que le corresponderá desarrollar en aquel alto cargo.

El señor Briones Luco es uno de los políticos que goza de mayor situación dentro de su Partido, pudiendo decirse que el cargo para el cual ha sido elegido sin discrepancia, es el reconocimiento de su acentuado doctrinarismo y un justo premio a los servicios que ha venido prestando a su Partido, ya de[illegible] las Asambleas, ya desde s[illegible]nto de diputado o como [illegible]o de Estado.

Por otra parte, la especial situación política del momento hacía interesante conocer las opiniones del nuevo jefe del radicalismo.

—Estimo que el Partido Radical, dentro de la mayor adhesión a la persona y al programa de gobierno del Presidente de la República—nos dijo—debe acentuar cada día más su rumbo doctrinario. Tuve oportunidad de manifestar algunas ideas a este respecto, en mi discurso de recepción al Ministerio Aguirre-Matte; y mi acción como presidente de esta colectividad política estará siempre orientada en este sentido.

Igualmente creo que las Asambleas radicales del país tienen perfecto derecho para aspirar a una situación que refleje la influencia preponderante que ellas tienen en la vida política de las provincias, teniendo el Partido el deber de atenderlas y considerarlas en sus resoluciones ejecutivas. El resultado de Marzo corresponderá a la verdadera situación.

—Como ustedes saben— nos agregó—me ha tocado hacerme cargo de la dirección del Partido, en los momentos más activos de la jornada electoral y no me será posible colaborar en toda la plenitud de mis esfuerzos, debido a la brevedad del tiempo, al éxito completo de nuestras candidaturas. Sin embargo, espero alcanzar a remediar algunas necesidades y estoy seguro de corresponder, en la medida de mis fuerzas, a la confianza con que me ha distinguido el Partido Radical, honrándome con su Presidencia.

—¿La actual combinación de Alianza Liberal se mantendrá?

—He sido y soy uno de sus más firmes sostenedores y mis propósitos son de mantenerla sólida y firmemente. Dada mi reconocida tendencia en favor de la Alianza demócrata y popular, confío en que no habrá fuerza alguna que logre desvincularnos.

—¿Se dice que el Partido Socialista le acompaña a usted en Tarapacá?

—Efectivamente, éste es uno de los partidos populares a que me refiero, además de nuestros aliados demócratas, a quienes me siento íntima y estrechamente ligado por vínculos de lealtad política. Llevaré un diputado socialista por Tarapacá, y su ingreso al Congreso Nacional, con el apoyo del Partido Radical, debe ser anotado como uno de los progresos más visibles de nuestra vida política y que está llamado a contribuir más eficazmente al progreso y tranquilidad social del país, ya que un partido tan avanzado como el Socialista, elige la tribuna parlamentaria como el conducto legítimo de expresar sus aspiraciones de reformas sociales y políticas.

—¿Y su competidor en la provincia?

—Ignoro si habrá lucha senatorial; pero, ello me tiene sin cuidado, dadas las fuerzas incontrastables que se han unido para apoyar mi candidatura a senador, fuerzas que me permiten llevar a la lucha de Marzo la totalidad de los cuatro diputados que elige la provincia.

DIRECTORIO GENERAL LIBERAL ALIANCISTA

Hoy, a las 7 P. M., se reunirá este organismo político y se pronunciará sobre la renuncia de la Mesa Directiva del Partido, pasando a ocuparse después de actualidad política y electoral.

Se nos informa que posiblemente se rechazará la renuncia de la Mesa.

JUNTA EJECUTIVA CONSERVADORA

Hoy se reunirá esta Junta Ejecutiva para ocuparse de actualidad electoral.

LA LUCHA SENATORIAL EN COQUIMBO

En un tren especial directo parte mañana a Coquimbo el señor don Washington Gatica, hermano del actual senador de esa provincia y candidato para el próximo período, señor don Abraham Gatica.

El señor Washington Gatica va a asistir a la reunión de la junta de mayores contribuyentes, que según lo dispone la ley de elecciones, debe efectuarse próximamente, y a iniciar, al mismo tiempo, los trabajos electorales del candidato a senador de la provincia.

SENATURIA DE COLCHAGUA

Don Jorge Errázuriz Tagle, ha recibido una nota del presidente del Partido Liberal de San Fernando, comunicándole que en sesión celebrada el Domingo 6 del presente, por la Asamblea Liberal del departamento, bajo la presidencia de don Carlos Vial Carvallo y con la asistencia del vicepresidente don Arturo Muñoz y del secretario don Hermógenes Labbé y de numerosos asambleistas, se hizo la proclamación de su candidatura a senador por la provincia de Colchagua.

LA LUCHA SENATORIAL EN ANTOFAGASTA

Antofagasta.— "Nación".—Santiago.

Hemos dirigido al H. Senado el siguiente telegrama: Los partidarios de la candidatura del señor Arancibia Laso organizan la llamada Guardia Verde destinada a apalear e inutilizar a los electores y partidarios del señor Pinto Durán.

El teniente de carabineros señor Gainza se pasea por las calles públicas luciendo una escarapela de la candidatura Arancibia Laso en la solapa de su ropa de civil.

No tenemos absolutamente ninguna garantía electoral porque las autoridades presionadas directamente por el elemento oficial permiten los desmanes de los partidarios del señor Arancibia.

Confiamos en la honorabilidad y virtudes cívicas de esa alta Corporación que habrá de enviar una comisión especial a presenciar las elecciones de Marzo, para poder hacer uso de nuestros derechos de ciudadanos electores.

Existe profunda indignación contra los elementos oficiales.

Es justicia.— **Francisco Hinojosa**, presidente de la nueva asamblea radical."

Haciendo este mismo denuncio, se ha enviado el siguiente telegrama al Presidente de la República:

Absolutamente seguros en el cumplimiento de la palabra empeñada por V. E. sobre garantías electorales amplias, sin límites, denunciamos a S. E. que partidarios del señor Arancibia Laso han formado una llamada Guardia Verde para cohartar nuestra libertad de propaganda electoral e individual.

Hoy a las once de la mañana, el teniente señor Gainza se paseaba por la calle Prat luciendo en su traje civil la escarapela de la candidatura del señor Arancibia.

Estos hechos permiten asegurar que las autoridades defraudan los propósitos patrióticos de S. E. y respetuosamente pedimos que se designe una comisión de la H. Cámara de Senadores que venga a presidir las elecciones de Marzo y pueda impedir los futuros atropellos a los partidarios de la candidatura del señor Pinto Durán.

El régimen del terror que ha venido a implantar el señor Arancibia Laso personalmente no será respetado por nosotros ni por los trabajadores.

Es justicia.— **Francisco Hinojosa**, presidente de la nueva asamblea radical."

Un telegrama de los partidarios de la candidatura de don Antonio Pinto Durán a senador por Antofagasta, recibido ayer, dice:

"Anoche se efectuó la proclamación del señor Arancibia Laso en el Teatro Nacional, resultando un lamentable fracaso, pues la concurrencia de partidarios no subía de trescientas personas, en su mayor parte empleados y obreros de la Municipalidad. Los restantes, que formaban el mayor número, eran pintistas.

El señor Arancibia fué silbado estrepitosamente al empezar a denigrar al señor Pinto Durán, lo que impidió la continuación de la asamblea, que hubo de suspenderse.

En seguida, los partidarios del señor Arancibia organizaron un desfile, produciéndose ruidosos encuentros con los partidarios del señor Pinto Durán que, en número de tres mil, habían improvisado otro desfile. En uno de estos encuentros, los señores Arancibia y Gandulfo corrieron revólver en mano, amenazando a los contramanifestantes, pero sin disparar.

El señor Pinto Durán, continuando su gira por la provincia, llegó hoy a Tocopilla. Una gran masa de obreros y radicales le hizo una cariñosa recepción en el muelle.

Se ha organizado en Tocopilla un comité que trabaja activamente en favor de la candidatura Pinto Durán, presidido por don Manuel Geraldo, antiguo vice-presidente de la Asamblea Radical y periodista.

La situación de la candidatura Pinto Durán en este departamento es muy favorable.

ASAMBLEA LIBERAL ALIANCISTA

Hoy, a las 9.30 P. M. celebrará sesión el Directorio y la Asamblea Liberal aliancista en el local de la secretaría general del candidato liberal por Santiago, señor Tomás Ramírez Frías, Huérfanos 1062.

DIPUTACION LIBERAL DE VALDIVIA

El candidato liberal aliancista a la diputación por Valdivia, don Domingo Matte Larraín, se dirigirá el Sábado próximo a la ciudad nombrada, para continuar sus trabajos electorales.

DIRECTORIO GENERAL DEMOCRATA

El Directorio General del Partido Demócrata no se reunió anoche por falta de número.

Para hoy está citado a sesión ordinaria con el objeto de tratar de preferencia sobre la situación electoral en Antofagasta y Talcahuano.

DIPUTACION RADICAL POR SAN FELIPE

Nos comunica nuestro corresponsal en San Felipe que la Convención Radical de la Agrupación proclamó por unanimidad candidato a diputado del partido para el próximo período de 1921 a 1924 al actual diputado, don Luis A. Cereceda.

LA SITUACION POLITICA EN CONCEPCION

Nuestro corresponsal en Concepción nos envía las siguientes informaciones sobre la actualidad política en esa provincia:

Concepción, 14 de Noviembre

—Las agrupaciones demócratas de San Rosendo y Yumbel reunidas extraordinariamente proclamaron la candidatura a diputado por Rere y Puchacay de don Juan Bautista Bustos.

—Hoy en el nocturno se dirigió a Santiago el diputado señor Robinson Paredes, que estuvo en esta ciudad activando sus trabajos electorales.

—Los demócratas han proclamado la candidatura senatorial del señor José del C. Soto, candidatura que quedará a la expectativa de los acontecimientos futuros.

—A pesar del acuerdo oficial comunicado desde Santiago, el candidato radical a la diputación del departamento de Lautaro, señor Juan Antonio Ríos, no se retirará de la lucha. Si esta situación se mantiene, los demócratas sostendrán el candidato propio a la senaturía de la provincia.

—La política en general ha entrado en un período de intensa actividad. En esta ciudad se advierte la presencia de numerosas personas de la capital que han venido a dirigir los trabajos electorales de los diferentes candidatos.—El corresponsal.

COMISIONES PERMANENTES

Hoy, a las 2.30 P. M., celebrará sesión la Comisión de Hacienda del Senado.

Mañana se reunirá la Comisión de Hacienda de la Cámara, para ocuparse del mensaje del Ejecutivo sobre emisión de 50 millones de pesos en bonos del Estado para la construcción de obras públicas.

COMISION MIXTA

En la tarde de hoy reanudará sus funciones esta Comisión.

Terminará seguramente el examen del presupuesto correspondiente al Departamento de Guerra y Marina.

MANIFESTACION A LOS CANDIDATOS CONSERVADORES

Se han iniciado los preparativos de la manifestación que los conservadores de Santiago ofrecerán a los candidatos a senador y diputados para el próximo período parlamentario.

Las adhesiones a este banquete político, que tendrá lugar el Domingo 20, en la Chacra Subercaseaux, se reciben en la secretaría departamental, en las secretarías comunales y en los diversos clubs del partido.

CANDIDATURAS INDEPENDIENTES

Los candidatos populares independientes, señores Carlos Pinto Durán, a diputado, y Enrique Phillips Huneeus, a regidor, han organizado una serie de doce comicios nocturnos al aire libre, que se verificarán en diversos puntos de la ciudad, amenizados por una banda de músicos y con exhibición de películas cinematográficas.

Estos comicios—cuyo objeto principal será la propaganda contra

ACEROS

De alta velocidad para herramientas de torno.
Para ejes de automóviles.
Corrientes para herramientas.
Para minas.
Para transmisiones.
De diversas calidades, ofrece:

FUNDICION LIBERTAD

LIBERTAD 53 - 58

FERROCARRIL TRANSANDINO DE CHILE

Servicio Internacional de Pasajeros y de Carga entre Chile y Argentina

SERVICIO DE PASAJEROS

Itinerario de los trenes de Chile a Argentina

Santiago: Sale: Martes y Sábado, 7.45 P. M.
Valparaíso: Sale: Martes y Sábado, 7.40 P. M.
Los Andes: Llega: Martes y Sábado, 11.16 P. M.
Los Andes: Sale: Miércoles y Domingo, 7.00 A. M.
Mendoza: Llega: Miércoles y Domingo, 7.45 P. M.
Buenos Aires: Llega: Jueves y Lunes, 7 P. M.

Tarifas de Santiago o Valparaíso a Mendoza: 1.a clase, £ 11.10.11; 2.a clase, £ 7.11.7.
Buenos Aires: 1.a clase, £ 17.14.1; 2.a clase, £ 10.13.2.

SERVICIO DE CARGA

Trenes diarios

TARIFAS DE LOS ANDES A BUENOS AIRES O BAHIA BLANCA:

Categoría de Carga "A"	$ 168.00
Categoría de Carga "B"	140.00
Categoría de Carga "C"	105.00
Categoría de Carga "D"	84.00
Categoría de Carga "E"	56.00

ORO, cada 1,000 kilos

Para itinerarios, tarifas, clasificación de carga, solicitudes para wagones e informes, dirigirse a

CALLE MORANDE 291, SANTIAGO - TELEFONO INGLES N.o 695 - CASILLA 198
W. WILSON BRIDGE, Agente.

Agentes bien Remunerados

Señoritas y Jóvenes

"LA PROVIDENCIA" necesita personas de ambos sexos con recomendación, para ocuparse en la colocación de "CONTRATOS DE CAPITAL".

Dirigirse: al Jefe de Producción:

— BANDERA N.o 154 ALTOS. OFICINA 28 —
DE 11 A 12 Y DE 5 A 6

LOS FONOGRAFOS PATHE

ACABAN DE LLEGAR

Accionados a púa de zafiro, de duración eterna. Le evita las molestias y el gasto de las otras púas de acero que es necesario cambiarlas a cada disco.

SONORIDAD MAXIMA
CLARIDAD PERFECTA

LA MAQUINA PARLANTE MAS PERFECCIONADA DEL MUNDO

UNICOS AGENTES: —

SIMON Hnos.

Sto. Domingo 1101 - Casilla 29 - Santiago

DISTRIBUIDORES:

L. W. WOHLMUTH - Santiago - Estado 44

COLIRIO

— DEL —

Padre Constanzo

El mejor específico para todas las afecciones de la vista.

Dirigirse a:

VICTOR ROSTAGNO

Unico agente para Sud América.

VALPARAISO
Casilla 126

DE VENTA EN TODAS LAS PRINCIPALES DROGUERIAS Y BOTICAS

ESPECIFICOS FARMACEUTICOS DE KNOLL Y Cía.

de Ludwigshafen s|. Rhin

BROMURAL en tabletas, Calmante nervioso.
IOTALBINA en polvo y tabletas.
TANALBINA, Astringente intestinal.
TRIFERRINA.— FERROPIRINA.
ESTIPTOL en tabletas, Teobromina, etc., etc.

OFRECEN: ARESTIZABAL Y CIA.
VALPARAISO

CONCURSO

LICEO FISCAL DE NIÑAS DE LEBU

Decreto N.o 6128 de 25 de Octubre de 1920.— Llámase a concurso para proveer en propiedad el empleo de profesora de Ciencias Naturales, Físicas y Química, con 12 horas semanales de clases y con un sueldo de $ 3,000 para profesoras de Estado ($ 2,520 para candidatas sin este título).

Las interesadas dirigirán, por correo y a la Directora del Liceo de Niñas de Lebu, sus solicitudes escritas en papel sellado y acompañadas de copias autorizadas (no de los originales) de sus títulos y demás antecedentes respectivos.

El concurso quedará clausurado el 28 del presente mes.

Santiago, 12 de Febrero de 1921.

Por el Ministro,
La Visitadora de los Liceos de Niñas.

F-26

SANGRE VICIADA

La sangre es el fluido de la vida. Hombres, mujeres y niños no gozan buena salud sino cuando su sangre está fuerte, generosa y pura.

Desgraciadamente, hay muchas personas que no gozan buena salud y vosotros, enfermos que me leeis y que padeceis **Dolores, Reumatismos, Gota, Ciática, Lumbago, Dolores de riñones, de Vejiga, Nevralgias, Dolores de cabeza, Enfermedades nerviosas y del cerebro, Jaquecas, Diabetes, Albuminuria, Enfermedades del Hígado, Mal de piedra, Dolores de Estómago, Calambras, Estreñimiento, Almorranas, Edad critica, Varices**, todos vuestros males son debidos á una sangre viciada, sin vosotros saberlo, envenenada por el ácido úrico, causa de todos los males

¿Quereis aliviaros, curaros, dar á vuestra sangre nueva fuerza y nueva vitalidad? empezad en seguida el tratamiento al **URIQUESOL RAVENET.** Cada caja contiene un tratado completo de todas estas enfermedades y el modo de curarlas asi como tambien numerosas figuras explicativas y curaciones.

Dr RAVENET, 21, Rue Vaugelas, PARIS

En *Santiago*: DROGUERIA FRANCESA

SE ARRIENDA

Una bodega espaciosa con derecho a desvío y con salida a las Avenidas Vicuña Mackenna y Las Quintas.

Casa en altos en la calle Domeyko. Tratar, de 9 a 11 y de 14 a 17, en **MONEDA 589.**

16-F

Fundos en Arriendo

NECESITO URGENTE
De canon de $ 10,000 a $ 150,000
Presento inmediatamente
Arrendatarios de primera clase
ALEJANDRO GREENE CRUZAT
Abogado y Corredor de Comercio
Teatinos 86 — Casilla 3722

PROPUESTAS

de paja y capotillo para la II División

En conformidad al D|S. 252 de Enero último, pídense propuestas públicas para suministrar a las siguientes unidades dependientes de la II División, las especies forrajeras que se indican: Regimiento Maipo: Paja larga 158 qq. m. y 79 qq. m. de capotillo. Regimiento Cazadores: 1,132 qq. m. de capotillo. Regimiento Maturana: 1,306 qq. m. de capotillo. Batallón Tren: 814 qq. m. de paja larga y 407 qq. m. de capotillo. Regimiento Coraceros: 2,026 qq. m. de paja larga y 1,013 de capotillo.

Bases y antecedentes en la Intendencia Divisionaria diariamente de 3 a 6 P. M.

Las propuestas se abrirán en la Oficina del Comando en Jefe el día 25 de Febrero a las 3 P. M.

ALTAMIRANO.
General, Comandante en Jefe de la II División

F-35

Dirección General de Correos

Se llama la atención hacia el aviso publicado en el "Diario Oficial", pidiendo propuestas públicas para la provisión de 300.000 tabillas para rotular sacos en las oficinas postales de la República, propuestas que se abrirán a las 3 P. M., del 16 del presente, en la Oficina del Director.

Santiago, 1.o de Febrero de 1921.

EL DIRECTOR

F-16

PATENTES DE INVENCION

Al Ministerio de Industria y Obras Públicas se han presentado los siguientes inventores que se les conceda patente de privilegio por los inventos que se indican:

Don **AUGUSTO POTTSTOCK** para "Un alimentador automático para máquinas de picar forraje".

F-16

La **INTERNATIONAL GENERAL ELECTRIC Co.**, de New York, para "Mejoras en frenos de gobierno para máquinas dinamo-eléctricas".

3257-16-F

La **INTERNATIONAL GENERAL ELECTRIC Co.**, de New York, para "Mejoras en artículos de metal compuesto, destinados a resistir fuerzas centrífugas cuando deben girar a grandes velocidades".

3258-16-F

La **INTERNATIONAL GENERAL ELECTRIC Co.**, de New York, para "Mejoras en lámparas eléctricas incandescentes, a fin de obtener un mayor rendimiento".

3256-16-F

La **SOCIETE L'AIR LIQUIDE**, de París, para "Perfeccionamientos introducidos en la síntesis del amoniaco por las hiperpresiones" (2 casos diversos).

3255-16-F

El señor **AUGUST WOLDEMAR GEUNBERG**, para "Mejoras en los aparatos destinados a sumergir el concreto debajo del agua, para construcciones hidráulicas".

3253-16-F

Se da este aviso en cumplimiento de las disposiciones reglamentarias correspondientes y a los efectos de las oposiciones o reclamos que pudieran presentarse.

El Jefe de la Oficina de Patentes de Invención

Sociedades Anónimas

Compañía de Seguros General

LA MUNDIAL

De orden del Directorio y en virtud de lo dispuesto en los artículos 8, 9, 18, 39, 41 y 44 de los Estatutos, se cita a los señores accionistas de la Compañía de Seguros Generales LA MUNDIAL, a reunión general ordinaria, para el Viernes 18 del presente, a las 4 P. M., en los salones de la Compañía, Bandera N.o 239, con el objeto de dar cuenta de la Memoria y Balance del año próximo pasado y a Junta Extraordinaria inmediatamente después a fin de reformar el artículo 3.o de los Estatutos sociales.

Santiago, Febrero 2 de 1921.

CARLOS MASCARO SERRANO,
Director-Gerente.

18-Feb.

Compañía de Seguros Generales

LA MUNDIAL

De orden del Directorio y de acuerdo con el artículo 37 de los Estatutos, está cerrado hasta el 18 del corriente, el registro de transferencias de acciones de la Compañía de Seguros Generales, LA MUNDIAL.

CARLOS MASCARO SERRANO,
Director-Gerente.

18-Feb.

Banco Holandés de la América del Sud

Capital Autorizado, florines	50.080,000.00
Capital Pagado y Reserva, florines	30.080,000.00

Tasa de intereses sobre depósitos que regirá desde esta fecha hasta nuevo aviso:

EN CUENTA CORRIENTE	1 o|o ANUAL
A LA VISTA	1 o|o ANUAL
CON 30 DIAS DE AVISO	3 o|o ANUAL
CON 30 DIAS DE AVISO, DESPUES DE 4 MESES	7 o|o ANUAL

"LA SUD-AMERICA"

COMPAÑIA DE SEGUROS SOBRE LA VIDA

DEPARTAMENTO DE CHILE

El 42 sorteo semestral de las pólizas de amortización subscrita hasta la fecha en este departamento, y sobre las cuales ha sido pagado por lo menos el premio completo del primer año, tendrá lugar en la oficina de la Compañía, Ahumada 378, el 16 del presente, a las 4 de la tarde.

P. H. MORRIS,
GERENTE.

F-16

"LA VICTORIA"

Compañía de Seguros contra Incendios, Riesgos Marítimos, Etc.

AUTORIZADA POR DECRETO SUPREMO N.o 2358 DEL 29 DE SEPTIEMBRE DE 1910

CAPITAL RESPONSABLE	$ 2.500,000.00
CAPITAL PAGADO	500,000.00
FONDOS ACUMULADOS	49,183.79

DIRECTORIO

PRESIDENTE
FEDERICO WIGHTMAN

VICE-PRESIDENTE
ONOFRE CARVALLO

DIRECTORES

ANIBAL CRUZAT O. — W. E. WOTHERSPOON — J. L. ZIEGLER

GERENTE

ALBERTO. E. JENKINS

Oficina Principal: VALPARAISO, Plaza Sotomayor N.o 5

AGENTES

Arica	Arica Agencies Company
Iquique	Nitrate Agencies Limited.
Tocopilla	Nitrate Agencies Limited.
Antofagasta	Nitrate Agencies Limited.
Taltal	Nitrate Agencies Limited.
Coquimbo	Coquimbo Agencies Company
Valparaíso	W. R. Grace y Co.
Valparaíso	Pablo Nielsen
Santiago	Grace y Cía. (Chile) S. A.
Santiago	Samuel Arancibia y Cía.
Melipilla	Juan B. Olivares
Rancagua	Eusebio de Pablo
San Carlos	Leonardo Campuzano
Chillán	Ricardo Bañares
San Rosendo	Benjamín Duvauchelle
Concepción	Grace y Cía. (Chile) S. A.
Talcahuano	Pedro Schnohr Moore
Tomé	F. Zapata Bourgeois
Coronel	The Coronel Agencies Co.
Lota	Roberto Alvarado
Curanilahue	González Hermanos
Los Angeles	Tihista y Cía.
Mulchén	Segundo Illanes y Cía.
Angol	Juan Frávega
Lumaco	Manuel Uribe
Victoria	León Monné
Traiguén	Alejandro Saldés
Temuco	Dreves y Ortiz
Freire	Gumercindo Dies
Gorbea	Gyharcabal Hermanos
Valdivia	Grace y Cía. (Chile) S. A.
La Unión	Enrique C. Baumbach
Trumag	Gastellu, Irouné y Co.
Osorno	The Osorno Angencies Co.
Puerto Montt	The Puerto Montt Agencies Co.
Ancud	The Puerto Montt Agencies Co.

SEGUNDA MEMORIA

QUE EL DIRECTORIO PRESENTA A LA JUNTA GENERAL DE ACCIONISTAS EN 17 DE FEBRERO DE 1921

En conformidad a los Estatutos Sociales, tenemos el honor de presentaros el Balance general y la Cuenta de Ganancias y Pérdidas, correspondientes a las operaciones efectuadas por la Compañía durante el segundo semestre de 1920, siendo su segundo ejercicio financiero.

Después de hacer las reservas acostumbradas para responder a los riesgos en vigencia, resulta una utilidad líquida de ..... $ 48,673.66
que, agregado al saldo de la Cuenta Fondo de Futuros Dividendos de 4,505.11

forma un total disponible de ..... $ 53,178.77

Proponemos distribuir dicha cantidad de la manera siguiente:

Dividendo a repartir: 5% sobre Capital Pagado, o sea $ 1 por acción	$ 50,000.00
Fondo de Reserva de Seguros (20%)	8,735.13
Fondo de Reserva de Reseguros (20%)	8,735.13
Fondo de Responsabilidad de Accionistas	5,000.00
Fondo de Futuros Dividendos	3,511.64
	$ 53,178.77

Aceptada esta distribución, los fondos de la Compañía quedarían como sigue:

Capital Pagado (20% del Capital suscrito de $ 2.500,000.00)	$ 500,000.00
Fondo de Reserva de Seguros	18,318.00
Fondo de Reserva de Reseguros	18,318.00
Fondo de Responsabilidad de Accionistas	15,000.00
Fondo de Futuros Dividendos	3,511.64
	$ 549,147.64

Hemos tenido que lamentar la sensible pérdida del Director señor Luis A. Edwards. En su reemplazo ha sido nombrado el accionista señor Aníbal Cruzat O.

Corresponde a la Junta General, en cumplimiento de los Estatutos Sociales, designar el Directorio que ha de regir sus destinos durante el presente año, como también el nombramiento de dos Inspectores con las facultades que les asignan los Estatutos.

Valparaíso, 26 de Enero de 1921.

FEDERICO WIGHTMAN,
Presidente.

A. E. JENKINS,
Secretario.

Balance General de la Compañía de Seguros «La Victoria»

EN 31 DE DICIEMBRE DE 1920

ACTIVO			PASIVO	
Responsabilidad de Accionistas		$ 2.000,000.00	Capital	$ 2.500,000.00
Bonos:			Fondo de Reserva de Seguros	5,601.00
300,000 Banco Hipotecario de Chile, a 94	$ 282,000.00		Fondo de Reserva de Reseguros	5,601.00
298,000 Caja Hipotecaria a 96	$ 286,080.00	568,080.00	Fondo de Responsabilidad de Accionistas	10,000.00
W. R. Grace y Co. Cuenta Depósito:			Fondo de Futuros Dividendos	4,505.11
M|Cte.	$ 50,000.00		Reserva de Primas para Pólizas vigentes	104,583.00
£ 1879 a 9.5|16	48,430.00		Siniestros por liquidar	80,215.00
Oro Amco. $ 984 a 7.52	7,397.00	105,827.00	Cuentas Corrientes de Reseguros	150,703.31
W. R. Grace y Co. Cta. Corriente:			Varios Acreedores	5,695.00
M|Cte.	$ 130,112.80		Ganancias y Pérdidas-Utilidad	48,673.66
£ 635.18.3 a 9.5|16	17,677.18	147,789.98		
Banco de Chile, Cuenta Corriente		29,675.30		
Varios Deudores		14,107.71		
		$ 2.865,479.99		$ 2.865,479.99

GANANCIAS Y PERDIDAS

DEBE		HABER	
Siniestros	$ 37,744.00	Primas de Seguros	$ 614,491.72
Primas no devengadas (Reserva para Pólizas vigentes)	104,583.00	Reserva de Primas del Balance anterior	67,153.00
Bonos: pérdida por fluctuación	2,226.05	Intereses	4,079.00
Reseguros, Cancelaciones, Gastos Generales, Comisiones, Sueldos, Contribuciones, Avisos, etc	492,532.01		
Utilidad líquida	48,673.66		
	$ 685,763.72		$ 685,763.72

Valparaíso, 18 de Enero de 1921.

ALBERTO E. JENKINS,
Gerente.

INFORME

Señores Accionistas:

Hemos examinado el Balance que antecede, comprobándolo con los libros y documentos del caso, encontrando todo en perfecto orden.

Valparaíso, 21 de Enero de 1921.

G. BRIGGS,
Inspector.

SIDNEY J. PRATT,
Inspector.

TRÉBOL

TRILLADORAS "RANSOMES", que limpian perfectamente de 500 a 2,000 kilos de trébol por día, de una sola pasada; como también harneadoras "BOBY", especiales para trébol, ofrecemos para entrega inmediata a precios muy ventajosos.

Pídanos detalles:

GRACE y Cía.

CHILE (S. A.) - Huérfanos 1087

el cohecho—principiarán a las 9 P. M. y su comienzo será anunciado al vecindario con bombas luminosas.

El primer comicio tendrá lugar esta noche, en la Avenida Matta esquina de San Diego. El segundo tendrá lugar el Jueves en la Plaza Argentina, Estación Central de los Ferrocarriles. Los otros serán anunciados oportunamente.

La mesa directiva de la Gran Federación Obrera Femenina ha acordado adherir a la campaña contra el cohecho organizada por el señor Pinto Durán, e invitar al candidato independiente a dar una conferencia en el local social, Delicias 1869, el próximo Domingo a las 5 y media P. M.

El tema de esta conferencia será: "Condición actual de la mujer en Chile. ¿Cuáles deben ser sus aspiraciones para el porvenir?"

ASAMBLEA RADICAL DE LINARES

En su última asamblea esta colectividad política aceptó la renuncia del presidente don Juan Pablo Rojas del Campo y la del doctor don J. Joaquín Salinas. Interpelado por el asambleista Salinas, el presidente señor Cerda declaró en dicha sesión que la Asamblea Radical de Linares no apoyará a ningún candidato que no sea radical, para el caso que renunciara el actual don Luis Ambrosio Concha.

LA JIRA DEL SEÑOR ARTEMIO GUTIERREZ

El diputado demócrata señor Gutiérrez, lleva a cabo una jira por Puerto Saavedra y Nehuentué, visitando a sus amigos y partidarios.

El comité demócrata de Puerto Saavedra nos ha enviado ayer un telegrama que informa que la jira del señor Gutiérrez ha sido muy provechosa, despertando gran entusiasmo. Centenares de indígenas han visitado al candidato ofreciendo su espontáneo concurso.

RECOMENDACIONES CONSERVADORAS

La Junta Ejecutiva del Partido Conservador ha recomendado las candidaturas de don Luis Undurraga, candidato a diputado por Curicó, y la de los señores Jaime Larraín G. M. y Elías González Medina, candidatos a diputados del partido por el departamento de Valparaíso.

DIPUTACION DEMOCRATA POR ATACAMA

El Partido Demócrata de la provincia de Atacama, por la unanimidad de sus agrupaciones, designó últimamente candidato a diputado al señor Honorio Henríquez, distinguido miembro de la Democracia y actual Presidente del Centro Demócrata de esta capital.

En la actualidad, el señor Henríquez efectúa una jira política por Atacama y, según nos informa nuestro corresponsal en Vallenar, a la llegada del señor Henríquez a esta ciudad se le hizo objeto de un brillante recibimiento.

CAMARA DE DIPUTADOS

No celebró sesión ayer, por falta de número.

LA CONVENCION AUSTRAL DE MOCRATA

Se nos telegrafía:

"La Convención austral demócrata, reunida ayer acordó:

1.o Pedir al Directorio General del Partido, recabe garantías del Gobierno, nombrando delegados donde hay amenazas de fraude contra el Partido y removiendo algunos funcionarios o reemplazándolos durante el período electoral.

2.o Que las agrupaciones de Ñuble, Rere, Puchacay, Cautín, Valdivia, Llanquihue, Carelmapu y Chiloé apoyen a los candidatos a diputados aliados a cambio de que éstos apoyen y amparen en forma positiva las candidaturas demócratas de Lautaro, Bío-Bío, las dos de Malleco y la de Osorno.

3.o Que el apoyo aliado a la senaturía demócrata de Santiago se compense con la ayuda demócrata a una senaturía liberal y a otra radical y el apoyo a las demás senaturías aliadas se compense con el apoyo a las diputaciones demócratas.

4.o Que la democracia austral desea sinceramente mantener estrecha unión con los partidos aliados, pero a base de perfecta reciprocidad sin admitir absorciones inaceptables, declarando también que el Partido Demócrata se cree el mejor apoyo en el Gobierno del señor Alessandri para realizar su programa de renovación política y social que sustenta.

5.o Aprobar en general un proyecto de interés público presentado a la Convención y remitirlo a las agrupaciones australes, a fin de que sea discutido en detalle en la Convención extraordinaria que se celebrará en Temuco después de la campaña de Marzo, tomándose las determinaciones políticas según la actitud de los partidos aliados.

6.o Celebrar periódicamente convenciones regionales y mantener la Mesa actual hasta la Convención próxima, a fin de velar por el cumplimiento de los acuerdos adoptados. — **Héctor Alvarez**, presidente. — **Carlos Jilliberto, Remberto Fierro y Froilán Rivera**, secretarios; **Federico Soto**, tesorero".

PARTIDO DEMOCRATA

CANDIDATO A DIPUTADO POR CAUPOLICAN. — Las agrupaciones demócratas de Rosario y Rengo proclamaron ayer la candidatura de don Juan Araya Escón como diputado por el departamento de Caupolicán.

El tren que conducía a la comitiva llegó a Rosario a las 12 del día, donde la esperaba un gentío no inferior a 300 personas. Desde la estación se dirigieron al salón de la agrupación, procediéndose a proclamar al señor Araya Escón.

Después de un almuerzo que se tenía preparado, la comitiva se dirigió a Rengo, a las 3 de la tarde, donde se proclamó en el teatro al señor Araya.

Hablaron los señores: Ponce, Olivares, Suazo, de Rancagua; Castro, de Santiago; una niñita Fuentes, el niñito Duque, el señor Martínez, secretario del Directorio General, el candidato señor Araya Escón y varios otros.

CANDIDATURA DEMOCRATA POR SAN FERNANDO.—Hemos recibido el siguiente telegrama:

San Fernando, Febrero 14|921.—"La Nación".—Santiago.—Solemne proclamación en Rancagua y Cunaco, más de mil asistentes. Triunfo asegurado.—**Juan B. Martínez.**

ALHAMBRA

HOY - En las dos secciones colosal programa doble de estraordinaria atracción para todos - HOY

LA MUJER A TRAVES DE LOS SIGLOS

La más completa visión de la historia del amor. - A continuación y fuera de programa, de llapa

El Lanzamiento del "Latorre"

Impresionante información del acto del lanzamiento al mar del colosal dreadnougth en los astilleros de Glasgow

MAÑANA — Se continúa el formidable espectáculo serial — MAÑANA

ALMA DE TIGRE

3a. función-Tres episodios nuevos: 7, Sin cuartel; 8, La Carrera de la Muerte y 9, Salvamento Peligroso.

Torres, Cordero, Ciriaco Villanueva, Pedro Villarroel."

"Santiago, 14 de Febrero de 1921. — Señores Pedro Flores, Arturo Pirard y demás firmantes del telegrama de Marruecos.—Marruecos.— Agradezco sinceramente la reiteración de vuestro concurso y me permito exhortaros a la lucha en la forma altiva y caballerosa que corresponde a la justicia de la causa.

El significado de esta campaña es el de dar representación a los elementos verdaderamente liberales y democráticos, expuestos por resolución de los comitees directivos a perderla si tolerásemos una imposición que importa dar paso a una mayoría adversa a nuestras aspiraciones y anhelos. Saludos.—**Nicolás Cordero A."**

La Asamblea Radical de Talagante, en sesión celebrada con fecha 9 del presente, aprobó por unanimidad los siguientes acuerdos:

Impuesta la Asamblea de la circular dirigida por los comitees de la Alianza Liberal a las asambleas de Agrupación de Victoria, Melipilla y San Antonio, que publica la prensa de la capital, acuerda:

1.o Mantener su acuerdo de fecha 5 de Diciembre próximo pasado, en que proclamó como su candidato a don Nicolás Cordero Albano.

2.o Que el señor Cordero, no sólo es baluarte en sus principios liberales, sino que tiene adhesión especial a la persona del Presidente de la República y sólo por intereses partidaristas y acomodos de grupos puede desconocérsele lo que esta Asamblea con toda altura de miras acepta.

3.o Como radicales no podemos permitir las componendas con conservadores y está probado, que el señor Vicuña Subercaseaux, ha gestionado y conseguido ir en lista común con ellos y que el grupo a que pertenece este señor ha tenido en jaque a la Alianza Liberal por sus exigencias, lo que no dá estabilidad ni garantías a ningún Gobierno que tenga ideas de reformas como las tiene en actual.

Las ideas liberales y todo buen propósito de Gobierno, pierden sus fuerzas cuando como en este caso, por sostener una situación política, se aceptan a personas o grupos de ellas que, a ciencia cierta, se les ayuda en la seguridad de hacerse de enemigos; por estas razones y en vista de las consideraciones personales que para esta Asamblea tiene don Nicolás Cordero Albano, lo sostendrá como su único candidato a diputado por esta Agrupación, en la convicción que con el triunfo del señor Cordero, se sirve los verdaderos y altos intereses del liberalismo; y

5.o Comunicar estos acuerdos a todas las asambleas radicales de la Agrupación, como también al señor Nicolás Cordero Albano y a la prensa. — **E. L. Ginet**, presidente. — **Atilio Aranda M.**, secretario".

"San José de Maipo, 14 de Febrero. — Los abajos suscritos aplauden su digna actitud ante audaz imposición oligarca y reiteran una vez más su incondicional adhesión a la candidatura que encarna sus más caros ideales. — **Caupolicán Bruce, Luis Castillo R., Ignacio Pino, Manuel Bustamante, Elías Luque, José Luis Gárate, Atilio Vergara, Santiago Aguirre, Eusebio González, Luis Pérez Riesco, Manuel Berríos M., Máximo Hernández, Segundo Astorga, Víctor Bustamante, Luis Alarcón, Augusto Vega M., Jacinto González, Modesto Jiménez".**

"Santiago, 14 de Febrero de 1921. — Señores Caupolicán Bruce, Luis Castillo, Santiago Aguirre y demás amigos de San José de Maipo. — Sinceramente reconocido a la bondad de ustedes, me esforzaré por corresponder en la lucha y después del éxito a nuestros entusiasmos cívicos y a los anhelos de bienestar y de progreso regional, de que tan justamente están animados los hijos de esa tierra.

Saluda atte. a ustedes S. S. y amigo. — **Nicolás Cordero Albano".**

AMERICAN CINEMA

ARTURO PRAT 88

Hoy - Noche - Hoy

EL DESEO HUMANO

por Anita Stewart.

SETIEMBRE HOY Tarde y Noche debut de

La Maravillita

La portentosa pequeña tonadillera cantará **Cara sucia, Maldito tango, Marinerito, Fado Blanquita.**

El Cine estrenará **Los Bandidos de la Frontera** por Ben Hill.

BRASIL - HOY

Tarde y Noche - Platea $ 1.50

Debut de la gentil bailarina chilena

LILETTE ALLISTER

y estreno de la extraordinaria película

DESEO HUMANO

por ANITA STEWART.

TEATROS - MUSICA - CINES

UNION CENTRAL. — Bastante cantidad de público asiste diariamente al espectáculo que presenta dos veces al día el popular actor Arturo Bürhle. A ello se une la presencia tan graciosa de Marilita Bürhle, la tonadillera más pequeña del mundo. En la sección vermouth es pone "Las delicias del hogar", pieza a cuyo final aparecerá Marilita con sus más variadas tonadillas.

En la noche se pone "El baile de la Opera", comedia cómica en la que Bürhle hace una interesante creación.

"LA MARAVILLITA". — En las dos funciones de hoy se presentará por primera vez en el Setiembre esta aplaudida pequeña tonadillera. Dado el interés despertado por este debut entre las familias del barrio, es de asegurar un brillante éxito a una breve temporada.

"La Maravillita", se presentará con cuatro escogidos números de su repertorio.

DEBUT DE LILETTE ALLISTER EN EL TEATRO BRASIL.—El debut de hoy tarde y noche en el Brasil es digno de estímulos. Lilette Allister, es una jóven de 15 años que, venciendo todos los obstáculos que siempre se oponen a una niña que quiere dedicarse al teatro, se ha hecho bailarina clásica. No es una improvisada. Desde hace años ha estudiado pacientemente, movida por su irresistible vocación. Ultimamente entró como discípula de Mme. Caprara, la maestra de María Antonieta Castro (Ana Petrowna) y es esta famosa profesora la que la ha alentado para abrazar definitivamente la carrera artística. Su presentación en algunos beneficios o fiestas de caridad, ha sido un prólogo triunfal.

NOTICIAS CINEMATOGRAFICAS

SPLENDID THEATRE.— Hoy Martes especial y noche, estreno alemán: "Cuatro corazones", por Ossi Oswalda, y "Comida indigesta", por Harold Lloyd y Bebé Daniels.

EL GRAN ESTRENO ALEMAN DE HOY DEL SPLENDID: "CUATRO CORAZONES", POR OSSI OSWALDA.— Tanto en la especial como en la función nocturna de hoy del Splendid, se verificará el estreno de la primera producción cómica alemana, producción cinematográfica que cada día alcanza más éxito ante nuestro público, y cuyas últimas producciones presentadas han constituido verdaderos sucesos entre el público de la capital.

Esta primera vista cómica que se estrena, se titula: "Cuatro corazones" y es un graciosísimo romance de amor, que además de tener un argumento sentimental, todas sus escenas están destinadas a producir en el espectador verdaderas explosiones de risa, tanta es su extraordinaria gracia e inocente picardía de que están envueltas. Crea el principal rol la más joven y gentil de las actrices alemanas, la encantadora gran favorita del público Ossi Oswalda, conocida con el sobrenombre de la "Olivia Thomas Alemana", por su extraordinaria gracia y talento, e inolvidable protagonista de "La Poupee" y "La Princesa de las ostras".

Además será estrenada la más graciosa de todas las creaciones del famoso cómico americano Harold Lloyd (Alias Cacaceno), actor que ha arrebatado a Chaplin el cetro de Rey de la Risa y cuyas últimas creaciones exhibidas han constituído verdaderos éxitos de hilaridad. Se titula: "Comida indigesta", y en ella secundan en las barbaridades que comete Harold Lloyd, la linda Bebé Daniels, (Alias Granadina) y el célebre cómico Harry Pollard, (Alias Chupitegui).

También será estrenada una sensacional vista de cow-boys, desarrollada en el Far-West americano, y titulada: "La tontería del jefe político", obra en la que hace una creación magistral el célebre Tom Minx, realizando hazañas de equitación verdaderamente extraordinarias.

MAÑANA ESTRENA EL SPLENDID LA LINDISIMA VISTA FOX SENTIMENTAL: "EL PENTAGRAMA DEL AMOR", POR ALBERT RAY Y ELIONOR FAIR.— El Splendid estrenará en sus funciones de mañana Miércoles, una de aquellas producciones delicadísimas y tiernas, de la manufactura Fox, obras de salón que presentan los más delicados sentimientos del corazón femenino, y destinadas a obtener un gran éxito en los cines frecuentados por nuestra sociedad. Por eso es que la empresa de este teatro abriga grandes esperanzas sobre el estreno de "El pentagrama del amor", pues tal es el título de la obra a que nos referimos y cuyo argumento narra el más poético y conmovedor romance de amor, basado en hermosas escenas de la vida real. Interpretan los roles de protagonistas de esta obra, la simpática pareja formada por el distinguido y gentil Albert Ray y la linda Elionor Fair, creando cada uno de ellos su respectivo rol, con arte admirable, con suprema distinción y finura.

UNA COMEDIA REALART DA HOY EL GARDEN THEATRE. — La cinta que estrena hoy este cine, pertenece a la acreditada manufactura Realart y corresponde a la edición extraordinaria del año pasado. Se titula la pieza "Alimentando el escándalo" y es una bellísima y elegante comedia social, muy moderna y humana.

La interpreta nada menos que Wanda Hawley, simpática estrella que día a día conquista más admiradores entre nuestro público. Va en las dos funciones.

Mañana estrena la importante actualidad nacional intitulada "El Almirante Latorre".

UN PROGRAMA DE COLOSAL ATRACCION PARA EL PUBLICO PRESENTA HOY EL ALHAMBRA. —"La mujer a través de los siglos" y el estreno de la información cinematográfica del lanzamiento del "Latorre".— Pocas veces se ha presentado en la pantalla local un programa más atractivo ni más lleno de novedad que el que presenta hoy el Cine Alhambra al público santiaguino en sus secciones de la tarde y noche.

Es una función doble, formada por la cinta de arte plástico femenino "La mujer a través de los siglos" y la información cinematográfica del lanzamiento del "Almirante Latorre", en los astilleros ingleses.

No se debe confundir esta actualidad con la estrenada ayer y que se titula "El Almirante Latorre".

En esta última se va avanzar a aquella formidable mole de acero sobre una rampa especial y precipitarse en el mar. Es un espectáculo impresionante que hemos tenido oportunidad de conocer, y la impresión que nos merece la pieza, es magnífica ya que con ella se ha realizado un trabajo digno de tomarse en cuenta ya que él no solamente viene a alentar nuestro orgullo patrio sino que también a demostrar en una forma real a los que vivimos alejados de las costas de la posesión de elementos de defensa que son una preciosa garantía de nuestra libertad nacional.

Junto con esta pieza se da, a petición de numerosas familias de nuestro mundo social, la última reprise del film "La mujer a través de la historia", película que es un bellísimo exponente de arte, de delicadeza y de realidad, pues en él se va haciendo la crónica más intensa del amor de la mujer.

Este programa doble se da en las dos funciones.

MAÑANA SE DA LA TERCERA FUNCION DE LA GRAN SERIAL "ALMA DE TIGRE".— Mañana prosigue en el Alhambra la presentación de la novela episódica "Alma de tigre", obra que ha colmado las optimistas expectativas que de ella existían. Sin temor a una equivocación, puede afirmarse que esta parte de la seriel es la más interesante de todas las que se han exhibido. Es la más amena y la que da al argumento una fuerza impresionante, fuerte, dominadora.

La intriga adquiere un aspecto muy especial y llega a apasionar vivamente la curiosidad del público. Como se ha visto, es "Alma de tigre" una de las mejores obras de esta naturaleza que se han presentado en el país.

Las incidencias y hazañas aventureras animan el entusiasmo del público y lo obligan a estar pendiente del desarrollo de la obra, siempre sensacional y nuevo.

Los episodios de esta función se titulan: 7. Sin cuartel; 8. La carrera de la muerte, y 9. Salvamento milagroso.

LAS PELICULAS QUE ESTRENARA DURANTE LA SEMANA EL ALHAMBRA.— Durante la semana que se desarrolla, el Cine Alhambra presentará al público una cantidad de obras que interesarán al público por la variada calidad del conjunto.

Los demás días se harán los estrenos siguientes:

Miércoles.— La serie "Alma de tigre", con sus tres nuevos episodios, que son Sin cuartel, La carrera de la muerte y Salvamento milagroso.

Jueves.— Día de moda. Se presenta a Bessie Lowe, la delicada ingénua, en "El encanto de un beso", comedia social artística que responde al más exigente criterio de arte.

Viernes.— Día cómico. Reaparece el gran Salustiano en el vaudeville "Salustiano y su costilla", traducción cómica de la notable farsa de los vaudevilistas Hennequin y Gosse.

Interviene un conjunto de lindas actrices y de aplaudidos artistas parisienses.

Sábado.— Sensacional suceso de Pathé N. Y., Blanca Sweet, la nueva favorita, interpreta el melodrama "Esclavitud del placer", famosa obra que se representó durante 300 noches en Londres.

Domingo.— Goldwyn, presenta a Madge Kennedy en la espiritual comedia de salón "La conquista de un marido".

SALUSTIANO REAPARECE EN EL ALHAMBRA Y ANUNCIA EL VIERNES COMICO. — El famoso Prince, Salustiano, que es una de las figuras más populares de la cinematografía mundial, reaparece ante nuestro público y anuncia el Viernes cómico con una obra de su ambiente. Se titula "Salustiano y su costilla" y es un vaudeville de contagiosa hilaridad y llena de equívocas situaciones cómicas. Pertenece a los famosos autores parisiense Hennequin y Gosse. La interpretación de esta pieza es un precioso trabajo de las más lindas estrellas francesas y de un grupo de actores de renombre.

MUNDIAL CINEMA.— "La aventurera".— Un drama de impresión fuerte en su concepción dramática y de una intriga bien tejida, sensacional y de ambiente elegante, es el que da hoy esta sala. Se titula "La aventurera" y es un film de la escuela latina que pinta ese apasionamiento tan intenso del alma meridional.

Como presentación, puede citársele como un ejemplo de arte fino, de lujo y elegancias. Se desarrolla en escenarios que gustan, en partes agradables y que llaman la atención. El carácter de la pieza es una verdadera guía emocional, pues, el espectador llega a experimentar las más influyentes sensaciones.

—Mañana se reprisa la serial "Alma de tigre", segunda función, a pedido de numerosas familias que quedaron sin conocerla el día del estreno debido a la afluencia de público. Los episodios de esta función se titulan "El poder de Chang, El salto mortal y La amiga misteriosa.

EL TEATRO NOVEDADES PRESENTA HOY "LA MUJER A TRAVES DE LOS SIGLOS".—En sus dos secciones de especial y noche, estrena este teatro la artística película a donde se admiran las mujeres más hermosas de Estados Unidos, intitulada "La mujer a través de los siglos", soberbia reconstrucción de épocas, entre las cuales sobresalen: El Paraíso, Roma Pagana y la Edad Media, de Abelardo y Eloisa. Cómo comprendieron e interpretaron el amor: Eva, Mesalina, Eloisa, Cirene, Flare Bynney y el amor por la humanidad; Edith Cavell.

La orquesta, dirigida por el maestro señor José Guarro, acompañará la película con música escogida adecuada a la obra.

CERRO SANTA LUCIA. — Teatro Paraíso. — La atrayente y simpática cow-girl María Anderson estrena en este teatro hoy Martes 15 de Febrero, la delicada comedia "Peligros matrimoniales".

Sus cultivadas facultades de deportista muestran su habilidad para la motocicleta y los autos, para las carreras y los saltos, para montar a caballo y boxear.

"LA PELICULA". — El número 33 de esta importante revista cinematográfica acaba de aparecer; trae un abundante y selecto material de lectura.

A continuación, damos el sumario correspondiente:

Mi amor.—Don Atilio Liberti. — La Cámara Sindical Cinematográfica.—Rasgo generoso de Perla White.—Algunas producciones cinematográficas.—Alberto Ray. — "El león y el ratón".—Lo que pasa. — Amor de Cine.—Crónica de Santiago.—El triunfo de Limache. — Cinematografistas de Quilpué.—Un diario hecho a pluma.—Tras la pantalla.—El régimen de la piratería cinematográfica. — Juego peligroso. — "La Perla Sagrada".—Concurso de feos. —Olive Thomas.—Para todos mis contrarios. — Ignorancia. — Copy-Right versus Gladiador o vice-versa.—Antonio Moreno. — Páginas de la juventud.—Buzón. — Página juventud.

TEATRO IRIS. — En las funciones de tarde y noche de hoy estrena este teatro la hermosa película Fox titulada "La perla sagrada" y soberbia interpretación de la gran actriz Theda Bara.

PROGRAMAS DE HOY

SPLENDID.— Especial y noche "Cuatro corazones" y "Comida indigesta".

SETIEMBRE.— Tarde y noche, debut de "La Maravillita" y estreno de "Los bandidos de la frontera".

BRASIL.— Debut de la bailarina chilena Lilette Allister y estreno de "Deseo humano".

ALHAMBRA.—En ambas secciones "La mujer a través de los siglos" y "El lanzamiento del Latorre".

DIECIOCHO.— Especial y nocturna "El secreto de Argelilie".

GARDEN.—Especial y noche, "Alimentando el escándalo".

ALAMEDA.— Tarde y noche, "El Almirante Latorre" y "Sombras siniestras".

PARAISO.— Noche, "Peligros matrimoniales".

AVENIDA.—Tarde y noche "El imperio de la ley".

NOVEDADES.— En ambas secciones "La mujer a través de los siglos".

ATENAS.—Noche "El triunfo de Venus".

IRIS.—Especial y noche, "La perla sagrada".

MUNDIAL CINEMA. — "La aventurera".

COLON.—Segunda función de "Alma de tigre".

DELICIAS.— "Contrato matrimonial".

CERRO SANTA LUCIA

TEATRO PARAISO

Hoy Martes 15 de Febrero Hoy

PELIGROS MATRIMONIALES

por la célebre reina de los deportes

MARIA ANDERSON

ENTRADAS: Señoras y señoritas, $ 1.00; caballeros, $ 1.50.

TEATRO UNION CENTRAL

EMPRESA ANSALDO, QUEIROLO Y CIA.

Compañía de comedia

BURHLE-PUELMA

Hoy Martes 15 de Febrero de 1921

Vermouth, 6.30

LAS DELICIAS DEL HOGAR

(3 actos)

MARIITA BÜRHLE

con sus couplets.

Noche, 9.30

EL BAILE DE LA OPERA

(3 actos)

MARIITA BÜRHLE

con sus couplets.

Palcos $ 15, platea y balcón $ 3, anfiteatro $ 1.

INSERCIONES POLITICAS

CANDIDATURA DE DON NICOLAS CORDERO

El señor Cordero Albano ha recibido de Talagante el siguiente telegrama:

"Suscritos representación elementos Alianza Liberal comuna de Maipo, tomando consideración que usted tiene derechos adquiridos entre ellos, goza generales simpatías, inspira plena confianza por altos ideales democráticos, tienen honor confirmarle, visto proclamación candidatura imposible Claudio Vicuña, que Nicolás Cordero Albano será único candidato fuerzas que hicieron triunfar en Isla de Maipo al Excelentísimo Presidente República don Arturo Alessandri. — **Nicanor Gálvez H.**, presidente.— **E. Muñoz**, director. — **Samuel Inostroza M.**—**Inostroza P.** — **José A. Baltra**, vice-presidente. — **Rafael García.**—**José Santos González.** — **Gaspar Gallegos.** — **Luis A. Fajardo G.**, tesorero. — **Florán del Solar**, director. — **Pedro Cabello**, director. — **Adrián Vargas.** — **Edelberto Haas, Julio Soto Fajardo, Luis Prado**, director. — **Carlos Valdés**, secretario. — **Basilio Mendoza".**

—A este telegrama ha dado el señor Cordero la siguiente respuesta:

"Santiago, 14 de Febrero de 1921. — Señores Samuel Inostroza, Nicanor Gálvez, Carlos Valdés y demás miembros del comité aliancista. — Isla de Maipo.

Saludo agradecido a ese altivo y esforzado comité, recomendándole toda actividad y altura de miras para conseguir el puesto que a la Alianza Liberal pretende quitar en la representación nacional, la propia dirección de la entidad politica que hemos servido con tanto sacrificio y abnegación.

De ustedes Atto. S. — **Nicolás Cordero Albano".**

He aquí otro telegrama recibido por el señor Cordero, junto con la respuesta del candidato:

"Talagante — Comité de la Alianza Liberal de la comuna de Santa Cruz y electores que mantienen firme sus ideales, saludan al esforzado luchador de tan noble causa y le presentan su más incondicional adhesión y simpatía que quedará ampliamente demostrada en la lucha de Marzo. No aceptaremos ninguna imposición y mantendremos su candidatura como la encarnación de los principios de una verdadera democracia. —**J. Pirard, Pedro A. Flores M., Mariano Flores M., Joaquín Gómez, Abelardo Castro, Carlos Sánchez, Elías Santos, Isamel Muñoz, Luis Osorio, Valericio Aguilar, Amador Rosales, Ramón Farías, Francisco Caro, Clodomiro Aguilar, Audoro Calderón, Luis A. Castro, Cándido Agulló, Juan de D. Aldea, Manuel Fuentes, Manuel Villar, Humberto Demnestre, Higinio Muñoz, Zenón Venegas, Juan Clavero, Juan Mendoza, Máximo Ordenes, Fidel Adasme, Benito Covarrubias, Fidel 2.o Adasme, Ernesto Aravena, Agustín Bello, Alamiro Lucero, Ramón Cavieres, Audomiro Cerón, Lonto Cabañas, Eduardo Carú, Luis Canales, Felipe Duarte, Martín Escobar, Filadelfo Pino, Juan Valdebenito, Ramón Torres, Ramón Amaya, Hermógenes Escalona, Edmundo Fernández, José D. Figueroa, Lisandro Abarca, José de la Rosa Abarca, Evaristo Torrealba, Rosendo Gómez, Inocencio Gajardo, José Otazo, Ramón Jofré, Albino Poblete, José Villalobos, José G. Aranda, Alejandro Ramos, Doroteo Morales, Francisco Lucero, Pedro Meza, Vicente Monsalve, Pedro 2.o Meza, Juan Silva, Andrés Rivas, Abraham Quiñones, Antonio Rubio, Saladino Rojas, Luis Martínez, Francisco Trepán, Manuel**

"LA PELICULA"

El N.o 33 de esta acreditada revista cinematográfica está a la venta en los principales cines y puestos de periódicos.

Trae un abundantísimo material de lectura, hermosas fotografías, chistes y muchas otras novedades de cinematografía.

Si usted es amante del cine, debe adquirirla.

TEATRO POLITEAMA

Programa doble

EL PRINCIPE AVENTURERO

y

EDGAR, EL CONSENTIDO DE LA MAESTRA

TEATRO ODEON

Programa doble

PERLAS DEL MAR

Creación de May Allison, y

LA CASA DE LOS ESPIRITUS

por Texas Guinan.

TEATRO ELECTRA

La Isla del Diablo

Episodios 10, 11 y 12.

COLISEO NACIONAL

La Novela de su Amor

Creación de la encantadora Magde Kennedy.

ALAMEDA. TARDE Y NOCHE. — (Mañana GARDEN)

Estreno de la imponente actualidad nacional

"EL ALMIRANTE LATORRE"

y el vigoroso drama social por EMMY WEHLEN:

"SOMBRAS SINIESTRAS"

GARDEN. Especial y Noche

La linda estrella WANDA HAWLEY en la preciosa comedia social

Alimentando el Escándalo

SPLENDID - HOY — Especial y Noche — Formidable estreno

La primera producción "COMICA ALEMANA", titulada

Cuatro Corazones

romance de amor, de formidable hilaridad y de situaciones cómicas de gran originalidad. Creación suprema de la encantadora "Olivia Thomas alemana",

OSSI OSWALDA

inolvidable protagonista de "La Poupée" y "La princesa de las ostras", y gran favorita de todo el mundo. Además será estrenada la colosal cómica Pathé N. Y. "COMIDA INDIGESTA", por HAROLD LLOYD.

Mañana: FOX

estrenará su más delicada y tierna producción sentimental

EL PENTAGRAMA DEL AMOR

poético romance de amor, de belleza exquisita, por el gentil

ALBERT RAY

y la linda

ELIONOR FAIR

INFORMACIONES DEL EXTERIOR

Servicios de nuestros Corresponsales Especiales, vías Eastman y Colón, de "The Associated Press", vía Colón, y de la Agencia Havas

EL GOBIERNO RUMANO ACEPTA QUE LAS CONFERENCIAS DE PAZ CON RUSIA SE CELEBREN EN REVAL

GRAN BRETAÑA

LAS CONTRAPOSICIONES ALEMANAS EN LA PROXIMA CONFERENCIA

LONDRES, 14.—Según averiguaciones practicadas en los círculos allegados al Gobierno, con el propósito de saber qué impresión ha causado en él las informaciones aparecidas en los diarios alemanes relativas a las contra-posiciones, se ha llegado a saber que las cifras propuestas no eran aceptadas.

Al respecto, se hace notar que la proposición alemana de pagar 7,500 millones de libras esterlinas en un plazo de 30 años no puede ser considerada por los aliados, pues la opinión oficial es que con el proyecto de la Conferencia de París se ofrece a Alemania la oportunidad de reducir por sus propios esfuerzos la deuda, entregando cuotas bi-anuales antes del vencimiento de ella y ahorrando así los intereses.

Los altos funcionarios del Gobierno opinan que quizá con una o dos excepciones, las exigencias de los aliados son tan moderadas que es imposible tomar en consideración los pedidos para que se reduzca la indemnización aunque, como el primer Ministro lo declaró recientemente, no hará ninguna objeción para que los delegados alemanes propongan en la Conferencia de Londres los mejores medios para que Alemania pueda cumplir con sus obligaciones.

LA REPRESENTACION TURCA ANTE LA CONFERENCIA DE LONDRES

LONDRES 14. — De fuente inglesa se informa que Bekirsami Bey presidirá la delegación nacionalista turca que irá a la conferencia de Londres.

Se asegura que a la conferencia de Londres sólo será admitida la delegación enviada por la Sublime Puerta.

FRANCIA

APRECIACIONES DE UN CORRESPONSAL SOBRE EL MONTO DEFINITIVO de la deuda alemana.

NUEVA YORK, 14— El corresponsal de "The New York Tribune" en París dice que cuando los aliados fijen el monto definitivo de la deuda alemana se verá que es inferior a lo que generalmente se cree.

Después de muchas consultas, agrega el corresponsal, se ha llegado a creer en la posibilidad de que disminuya considerablemente la suma que se cobrará por el concepto de indemnizaciones. Las cifras que se darán a conocer representarán el mínimo de lo que podrá cobrarse, pero en vista de la imposibilidad de que Alemania pueda pagar suma tan crecida todos convienen que es inútil hacer otra cosa que reducir al mínimum las diversas cuentas que han servido de factores para formar el gran total. Los nuevos cálculos no incluirán la contribución sobre exportaciones, ni las sumas que deben pagarse a los aliados. Hasta ahora no se ha propuesto la supresión del impuesto sobre las exportaciones.

DISCURSO DE M. BOURGEOIS EN CHALONS

PARIS, 14.— M. Bourgeois pronunció un discurso en Chalons en el cual dijo que el premio Nobel de la paz no le fué otorgado a él, sino que a Francia, personificación del heroismo en la guerra, del derecho y de la justicia.

En seguida refiriéndose a la Sociedad de las Naciones dijo que esta institución estaba perfectamente viva y que su obra sería proseguida hasta obtener los resultados para que ha sido creada.

BULGARIA BUSCA PROTECCION ENTRE LOS ALIADOS

PARIS, 14— El Ministro de Relaciones búlgaro, señor Stamboulinsky fué entrevistado hoy por "Excelsior" y declaró que Bulgaria recuperaba su buena manera de ver y que no quería permanecer aislada.

El señor Stamboulinsky agregó que Bulgaria quería tener un protector entre las naciones victoriosas y que tras este fin dirigía sus miradas a Francia.

Esta declaración está corroborada por idénticas declaraciones del ex-premier del gabinete búlgaro.

LAS INVESTIGACIONES POLICIALES SOBRE LOS COMPLOTS COMUNISTAS

PARIS, 14. — "The United Press" informa que la investigación sobre el complot de levantamientos comunistas ha revelado gran parte de los detalles de los planes para producir la revolución en Francia, España e Italia el 1.o de Mayo.

El plan descubierto pone de manifiesto que se pensaba derrocar a las autoridades constituídas, después de haberse apoderado de los Bancos y del Tesoro Público.

Para hoy se esperan sensacionales detenciones.

La policía de esta capital está en permanente comunicación con la de Madrid, la que le proporciona los datos de los complotados españoles. Parece que los revolucionarios reciben instrucciones de Berlín.

DIPUTADOS COMUNISTAS ACUSADOS DE COMPLOTAR CONTRA EL GOBIERNO

PARIS, 14.— El corresponsal de la "Associated Pres" ha sido informado en fuente fidedigna relacionada con los funcionarios a cargo de la investigación, que el arresto de dos diputados comunistas es inminente.

Estos diputados son acusados de complotar a fin de derrocar el Gobierno.

En la Cámara de Diputados se pedirá el desafuero de estos diputados el Jueves o el Viernes y su detención será inmediata.

Estos parlamentarios están implicados en los desórdenes que ocurrieron en el mes de Mayo de 1920, durante la celebración del día del trabajo.

La prensa comenta largamente la seriedad de este complot y hace notar que los documentos de que se ha apoderado la policía no deja dudas a cerca de la evidencia de la cohesión que existe entre el Gobierno de Moscou y la propaganda que el Soviet dirije en Francia.

SUECIA

RENUNCIA DEL GABINETE

ESTOCOLMO, 14— El Gabinete ha presentado su renuncia al rey.

ALEMANIA

LA RESPUESTA DE BAVIERA SOBRE DESARME

BERLIN, 14.—El texto de la nota oficial del Gobierno de Baviera al Gabinete de Berlín, sobre el asunto del desarme y que fué entregado el Sábado al Canciller Fehrenbach, no ha sido dado a conocer. Sin embargo, los funcionarios del Ministerio de Relaciones han declarado que su nota ha sido calculada para evitar complicaciones.

Ayer se supo que en la nota, Baviera reitera su modo de ver en el asunto del licenciamiento de los guardias civiles y coloca la responsabilidad de las medidas que se adopten sobre el Gobierno Central.

Este asunto promete transformarse en uno de los más complejos que haya tenido que considerar hasta el presente el Gabinete alemán, pues las medidas que se adopten se referirán tanto a Baviera como a los demás estados federales.

En la nota se pide al Gobierno Central que se ordenen a las autoridades bávaras que procedan, asesoradas por los funcionarios del Gobierno de Berlín, que recojan las armas esparcidas en toda Baviera.

Un funcionario declaró ayer que en la actualidad el ejército alemán está reducido a menos de 100 mil hombres y que será probablemente insuficiente para recoger las armas que se encuentran en poder de la "einwohnerwehr". El mismo funcionario ha sintetizado la respuesta bávara como una invitación que se traduce en estas palabras "vengan y tomen los cañones".

EL TRATADO ECONOMICO AUSTRO - ALEMAN SE RATIFICO AYER EN VIENA

El Gabinete sueco ha renunciado

AYER FUE FIRMADO POR EL EMBAJADOR EN LOS ESTADOS UNIDOS, SEÑOR BELTRAN MATHIEU, EL EMPRESTITO FERROVIARIO POR VEINTICUATRO MILLONES DE DOLARES

El Canciller argentino, señor Honorio Pueyrredón, llegó ayer a Buenos Aires

HABLA EL PRINCIPE RUPERTO

Las opiniones del ex-heredero al trono de Baviera

NUEVA YORK 14. — El corresponsal de la Agencia Universal en Berchtsgaden, Baviera, entrevistó al príncipe Ruperto.

El corresponsal dice que el príncipe sólo cuenta 52 años de edad, pero que su apariencia es la de un anciano, pues tiene sus cabellos y bigotes completamente encanecidos.

El príncipe Ruperto no siguió el ejemplo del príncipe heredero, pues, no se ausentó del país cuando estalló la revolución sino que se retiró a las montañas de Baviera, en donde se encuentra rodeado de los campesinos y montañeses que todavía lo consideran como el príncipe heredero.

El príncipe declaró: "Los Estados Unidos deberían actuar como mediadores o árbitros entre Alemania y los aliados para resolver la cuestión de las reparaciones. Los Estados Unidos están teóricamente en guerra con Alemania, pero en realidad los dos países viven en paz, mientras que los aliados que teóricamente están en paz con los alemanes continúan la guerra para destruir a nuestra nación y esclavizar al pueblo.

"Si los aliados cumplen sus amenazas de tomar terribles represalias en contra de Alemania, se convencerán que por más materiales que saquen no alcanzarán a reunir la cantidad fijada en el proyecto de reparaciones. Aunque arranquen hasta la última teja de nuestros techos y nos despojen hasta de las camisas no podrán reunir la suma que se ha fijado.

"Puedo asegurar a usted que en Alemania hay muchos niños que no tienen camisas qué ponerse y hasta las familias que se encontraban en buena situación están hoy día descalzas porque no hay dinero para comprar zapatos.

"La riqueza nacional alemana antes de la guerra alcanzab apróximadamente a 200.000.000.000 de marcos. La mitad de esta suma consistía en valores y dinero, pero a causa de la guerra esa riqueza se ha reducido enormemente y además esta ha tenido como resultado una terrible limitación de la producción".

El príncipe no negó el hecho de que todavía existe en Alemania una clase de gente que sigue en su conducta represible y que sólo trata de buscar los placeres, pero declaró que los que así lo hacen son muy pocos y los guía más la desesperación que otra cosa.

Volviendo al tema de las reparaciones agregó: "Alemania pagará, pero no más de lo que puede, pues está completamente empobrecida y sólo puede cumplir sus obligaciones pagando por medio de los productos de sus industrias y aún para esto es necesario que se le permita trabajar. Un trabajo eficiente solamente puede hacerse si el obrero productor no es despojado de todo como esclavo, sino que por el contrario se le permite trabajar como hombre libre.

"Si los Estados Unidos, que quizá forman el país más imparcial entre todos los aliados, fijaran la cantidad que debemos pagar por concepto de reparaciones, creo que Alemania no presentaría objeción alguna".

Manifestó el príncipe que sólo podrá mantenerse el orden en Alemania si las condiciones de vida diaria se hacen más soportables y si existe una autoridad constituída que sea capaz de mantener el orden en todas las circunstancias y agregó "esa es la idea central que dió origen a la einwonehrwehr".

El ex-heredero bávaro declaró luego, categóricamente, que la disolución del ejército alemán era la prueba más evidente del incontestable absurdo de que Alemania tuviera intenciones hostiles.

"Las cuestiones económicas tienen tanta trascendencia como todas las demás no sólo para Alemania sino también para todos los países del mundo puesto que si no fuera posible la cooperación entre las diferentes naciones, Europa se hundiría en el caos y sobrevendría una crisis sin precedentes en la historia del mundo".

Aunque el príncipe se negó a comentar la posibilidad de volver al trono de Baviera, los amigos de él declaran que cree que es el pueblo quien debe decidir el asunto, pues el heredero opina que han pasado los tiempos en que los reyes podían gobernar sin el consentimiento de los pueblos.

RATIFICACION DE UN TRATADO ECONOMICO

BERLIN 14. — En Viena se ha ratificado un tratado económico provisorio con Austria.

COMENTARIOS DE LA PRENSA ALEMANA ante la decisión de la Conferencia de París

BERLIN, 14.— El "Tageblatt" declara que no habría ningún gobierno en Alemana que aceptara las decisiones de la Conferencia de París.

Otro diario, el "Taeglichtrundchau" dice que la Entente ha apelado nuevamente a la fuerza demostrando claramente ante el mundo que "el infame espíritu que inspiró el tratado de Versalles no ha desaparecido."

El "Kreuze Zeitung" expresa que se ha dictado otra sentencia de muerte sobre millones de niños alemanes de las generaciones venideras.

RUMANIA

SE FIJA LA SEDE DE LAS CONFERENCIAS DE PAZ CON RUSIA

VIENA 14. — El Gobierno de Rumania ha aceptado que la sede de las conferencias de paz ruso-rumanas sea Reval.

GRECIA

TERMINO DE UNA HUELGA

ATENAS, 1..—La huelga de los operarios de la planta eléctrica y de los obreros de los tranvías urbanos ha terminado.

El Rey Constantino recibió una diputación de esos obreros y les prometió interceder en su favor.

DECLARACIONES DEL SEÑOR VENIZELOS

PARIS 14. — El señor Venizelos, ex-jefe del Gobierno griego, al ser entrevistado por el corresponsal del "Petit Parisien" declaró que estaba luchando con todas sus fuerzas a fin de impedir que el Tratado de Sevres sea revisado. "Yo no puedo gestionar esto en forma oficial, pero trabajo ardientemente apoyado en la justicia".

El señor Venizelos ha negado que haya llegado a un acuerdo con el Rey Constantino.

TURQUIA

DECLARACIONES DEL PRINCIPE HEREDERO

CONSTANTINOPLA 14. — El heredero presuntivo del trono turco, Abdul Meddij Effendi, ha declarado que Turquía espera con interés el desarrollo de la política que el Presidente electo de los Estados Unidos, Mr. Harding, seguirá con respecto al Cercano Oriente.

El príncipe espera que los aliados concurrirán a las conferencias de Londres sobre los asuntos del Cercano Oriente con un espíritu de conciliación, único medio de establecer la paz en Turquía.

Aseguró, además, que podría ser demasiado tarde para asegurar la paz si los nacionalistas han pactado acuerdos militares con los maximalistas.

POLONIA

LAS NEGOCIACIONES DE PAZ RUSO-POLACAS

BERLIN, 14.—Noticias procedentes de Varsovia anuncian que se está trabajando activamente para llegar en breve a la conclusión del tratado de paz entre Rusia y Polonia.

Las dificultades se mantienen en torno al monto de las reparaciones; mientras los polacos exigen 80 millones de rublos oro, los rusos sólo aceptan entregar 30 millones de rublos con entregas en metálico y concesiones comerciales e industriales.

RUSIA

LOS FUNERALES DEL PRINCIPE KROPOTKINE

MOSCOU, 14.—A los funerales del príncipe Kropotkine asistió una multitud como hasta ahora nunca se había visto en ningún funeral.

El ataud fué llevado al Palacio de las uniones de obreros y permaneció custodiado por 4 representantes de los grupos anarquistas.

EL TRATADO COMERCIAL CON GRAN BRETAÑA

LONDRES, 14.—Según un despacho recibido de Moscou por el diario "Herald", el Comisario de Relaciones, Tchitcherin, se encuentra sumamente excitado a causa del acuerdo comercial con Gran Bretaña, pero si ese acuerdo no se firma la situación en el Cercano Oriente se hará mucho más crítica.

Según dice el corresponsal, Tchitcherin declaró que "ese fracaso se debería únicamente al tacto con que hemos obrado al no hacer volar la mitad del almacén de pólvora llamado Cercano Oriente."

Agrega el despacho que Tchitcherin ha manifestado que el Soviet ha introducido modificaciones en el tratado, que significan el reconocimiento de Persia y otros pueblos orientales.

El corresponsal agrega que los intereses comercial de Tchitcherin se encuentran dirigidos hacia Norte América.

Al respecto, el Comisario del Soviet ha dicho "No hemos tomado muy en serio la nota del Presidente Wilson. No confiamos demasiado en sus frases idealistas, pero creemos que la nueva administración adoptará una actitud mejor hacia Rusia."

EL MINISTRO DE RELACIONES SEÑOR TCHICHERIN hace interesantes declaraciones sobre la política del Soviet

LONDRES, 14.— Informaciones procedentes de Moscou dan cuenta de una entrevista semi-oficial concedida por Tchicherin, Ministro de Relaciones del Soviet, y en la cual declaró que los Estados Unidos cambiarán probablemente de actitud hacia Rusia bajo la Presidencia de Mr. Harding.

Refiriéndose a la reciente nota de Wilson, dijo:

"No tomamos en serio ese documento. Desconfiamos en absoluto de las frases idealistas de Wilson y por otra parte creemos en un modo casi seguro de entrar en relaciones con los hombres prácticos de negocios de Norte América, los que pueden ganar dinero en Rusia con nuestros productos naturales, que cabiaríamos por otros de Norte América que necesitamos. Creo que el gobierno de Harding adoptará una actitud más práctica que la actual con respecto a Rusia."

Todas las declaraciones que hiciera en esta entrevista el Ministro de Relaciones del Soviet, ponen de manifiesto su interés en el restablecimiento del comercio exterior y que se fija ahora en los Estados Unidos en vez de Inglaterra.

Hizo notar las dificultades que se oponen al acuerdo comercial con Gran Bretaña si éste fuera firmado y declaró que por otra parte si este convenio no fuera firmado la situación en el oriente, en el Asia Central y en la India se volverían más crítica.

"Esas regiones—dijo Tchicherin—son verdaderos polvorines que si no han hecho aún explosión se debe a la prudencia con que ha procedido el gobierno del Soviet."

Insistió en seguida en que Rusia no tomó la ofensiva contra Inglaterra en Asia, sino que al contrario ha tratado de calmar los ánimos en vez de excitarlos.

"No deseamos—agregó—el reconocimiento formal de la independencia de Persia. Rusia puede abandonar los pueblos Oriente, porque si lo hiciera los pueblos irían contra ellas."

Por último dijo que Rusia sea producir para reconstruir prosperidad y que por eso quiere la paz y las buenas relaciones con todos los pueblos del mundo.

ESTADOS UNIDOS

EL EMPRESTITO AL GOBIERNO NO CHILENO

NUEVA YORK, 14.—El grupo de banqueros norte-americanos que inició negociaciones con el Gobierno de Chile anunció esta tarde de hoy que habían terminado los arreglos para ofrecer al público bonos del Gobierno chileno, por una suma de veinte millones de dólares, en el plazo de diez días.

Esos bonos son a veinte años plazo con un interés del ocho por ciento, pero se cree, sin embargo, que serán ofrecidos a un precio que hará que, en realidad, rinda un interés un poco superior al ocho por ciento.

En el Sindicato que ofrece los bonos, figuran la "J. P. Morgan Company", la "Kuhn Loeb Company", la "National City Company", la "Guaranty Company of New York", la "Harris Forbes Company" y la "First National Bank", de Boston.

Se dice que hay también negociaciones pendientes para conceder empréstitos a la Argentina y al Brasil, pero esas negociaciones no han pasado aún el período de discusión extra-oficial.

ALGUNOS PUNTOS DEL MENSAJE INAUGURAL DE HARDING

ST. AUGUSTINE, 14.—Se cree que la esencia del mensaje que el Presidente Mr. Harding dirigirá a sus compatriotas al asumir la Presidencia, será un ruego de que la nación olvide todas sus antiguas sidades partidaristas del período posterior a la guerra y que se hombro, sin distinción de partidos, a la rueda de reconstrucción.

Se estima que ese su primer curso será muy breve y que él no intentará tratar detalladamente ninguno de los problemas que esperan solución, y se cree que el mensaje contendrá algunas palabras cordiales para México, los países de la América del Sur y Central.

Se opina, además, que Mr. Harding, en su discurso, hará una corta alusión a la cuestión de la paz internacional y a la Asociación de Naciones, prometiendo que la Administración venidera dedicará sus mejores esfuerzos a

LA MUJER IRRITABLE
DE COLOR PALIDO
NERVIOSA
ANEMICA
NECESITA
HORMOTONE
porque normaliza sus períodos y hace de ella una mujer sana y robusta.
EL RESTAURATIVO DE GRAN POTENCIA
CADA TUBO CONTIENE AMPLIOS INFORMES

Acabamos de recibir un gran surtido de
BROCAS SALOMONICAS INGLESAS
de acero de alta velocidad y acero corriente de la afamada marca
THOS, FIRTH & SONS LTD.
(Sheffield)
Consultar precios y muestras donde
DUNCAN, FOX & Co.
BANDERA 529 - 533

AUTOMOVILISTAS
OFRECEMOS A PRECIOS EQUITATIVOS:
Ampolletas 6|8 volts, grandes, medianas y chicas.
Desmontadoras para llantas.
Pisos de goma para pisaderas.
Pisos de coco para pisaderas.
Cables remolcadores de acero.
Faros busca-caminos.
Klaxon varias clases.
Gatas "Kimball" y "Arrow".
Economizadores de bencina.
Cajas para herramientas.
Cortadores para vidrios de faros, etc.
DEPARTAMENTO DE AUTOMOVILES DE
Morrison & Co.
ARUMADA 65 - 77 —::— SANTIAGO

"La Poderosa" (S.A.C.)
GALERIA ALESSANDRI N.o 24. CASILLA 2662. SANTIAGO
Próximo Sorteo:
EL LUNES 21 DE FEBRERO, A LAS 8 P. M.
No deje de tomar parte en él.
CADA BONO USTED LO ADQUIERE CON UN PESO
y usted entra al Sorteo con tantas probabilidades como "Bonos" haya adquirido.
203 Bonos premiados. – Premios de 5,000 pesos; de 1,000, de 500, de 100 y de 20 pesos
PARA ADQUIRIR "BONOS DE PREVISION"
usted necesita adquirir una "Libreta de Previsión Económica", cuyo valor es de dos pesos, y esta inversión usted la hace sólo por una sola vez.
El dinero invertido en "Bonos de Previsión" jamás se pierde, pues si usted no sale favorecido en los sorteos mensuales o en el sorteo anual extraordinario, retira usted de la Sociedad, a un plazo determinado, el doble de los valores que haya invertido en "Bonos".
FALTAN SOLO OCHO DIAS
para el Sorteo del 21 de Febrero.
PRUEBE SU SUERTE Y AL MISMO TIEMPO HARA UNA ECONOMIA
Preocúpese de nuestro sistema hoy mismo. Pida folletos explicativos en nuestras oficinas:
Galería Alessandri N.o 24. – Casilla 2662
AGENCIAS EN TODO EL PAIS

LOTERIA
La Casa E. TURRI paga desde ya los billetes premiados, según el EXTRACTO del sorteo verificado el Jueves 10 de Febrero de 1921 en Buenos Aires, por la Lotería de Beneficencia Nacional Argentina, con premio mayor de $ 80,000, y que han sido adquiridos en la misma Casa Turri.
Todavía hay tiempo
No falte usted en el sorteo del día JUEVES 17 DE FEBRERO de 1921, cuyo premio mayor es de pesos argentinos
$ 80,000
en la Lotería de Beneficencia Argentina. Solamente en la afortunada y acreditada Casa
E. TURRI - Santiago
PASAJE BALMACEDA 10. — CASILLA CORREO 3217
encontrará usted su suerte. Precio, en pesos chilenos, de los billetes de $ 80,000, para el JUEVES 17 de FEBRERO:
Billete ENTERO: $ 55; cada QUINTO, a $ 12
Véase el aviso de TURRI en la 1.a página de "La Nación" de hoy.
Otro sorteo también en circulación:
DIA 25 DE FEBRERO, DE $ 80,000 Arg.
El billete ENTERO a $ 55; cada QUINTO de billete a $ 12 CHILENOS

STHENOGEN
compuesto de Hemoglobina, Arsénico, Hipofosfitos, Quinina, Estricnina y Kola.
Recomendado por notabilidades médicas de Chile como
Tónico Soberano
en las convalecencias de enfermedades graves, Anemia, Neurastenia, Debilidad general, Impotencia, señoras débiles embarazadas o de casa leche. Digestiones difíciles. Eczemas.
Se vende en todas las Boticas
Nicolás Galasso Colavolpe
SANTIAGO, Chacabuco 64

PIDA LOS EXQUISITOS VINOS
TARAPACA - ZAVALA
En todo Almacen y Restaurant de importancia

grar un compromiso de paz compatible con las aspiraciones norteamericanas.

Una declaración detallada sobre la cuestión de las contribuciones será reservada hasta que el Congreso sea convocado a sesiones especiales, probablemente en Abril.

MISION HAITIANA QUE PIDE SE REABRA LA ENCUESTA SOBRE LOS ACTOS DE LA MARINA

NUEVA YORK 14. — El ex-Ministro de Haití en Washington, Mr. Sannon y el presidente del Senado Haitiano, Mr. Vicent, han llegado recientemente procedentes de Puerto Príncipe.

El objeto de esta visita es obtener que el Congreso ordene una encuesta respecto de los asuntos de Haití y exponer la situación ante el país.

Dicen estos personajes que la encuesta levantada contra los marinos norteamericanos no estudió todas las quejas y traen una comunicación de la Unión Patriótica de Haití agradeciendo al pueblo y a la prensa norteamericanos la actitud que adoptaron hacia Haití en la tentativa de esta República para obtener sus derechos y justicia.

DE NORTE AMERICA

(De nuestro corresponsal, por cable)

AYER FUE FIRMADO EL EMPRESTITO FERROVIARIO

NUEVA YORK, 14.—El embajador de Chile en los Estados Unidos, señor Beltrán Mathieu firmó hoy el empréstito por veinticuatro millones de dólares.

UN REPORTAJE AL SEÑOR LUIS CLARO SOLAR

LAS RELACIONES COMERCIALES ENTRE CHILE Y LOS ESTADOS UNIDOS

NO HAY QUE DESATENDER LAS OCASIONES QUE SE PRESENTAN

NUEVA YORK, 14.—El presidente del Senado chileno, señor Luis Claro Solar salió hoy de esta ciudad en viaje a las cataratas del Niágara.

"The New York Herald" le hizo un reportaje publicando luego una interesante columna, reproduciendo las declaraciones del señor Claro, quien hace especial hincapié en las relaciones comerciales existentes entre ambos países, opinando que los Estados Unidos no deben desatender las ocasiones que se les presentan para estrechar los lazos que unen a las dos naciones.

URUGUAY

EL BANQUETE AL SEÑOR PUEYRREDON

Discurso del Presidente de la República, doctor Brum

MONTEVIDEO, 14. — En el banquete que se ofreció anoche al Ministro de Relaciones de Argentina, señor Honorio Pueyrredon, el Presidente señor Brum, en su discurso, dijo:

"Es esencialmente grata para el Gobierno la visita con que V. E. se ha dignado honrarnos. Ella nos ofrece la oportunidad para significar ante tan alta personalidad argentina toda la simpatía que mi patria profesa a la vuestra y al Presidente señor Irigoyen.

"Esta visita ha confortado los viejos vínculos que unen a los pueblos del Plata, vivificando más aun las relaciones políticas con el sello austero y vigoroso de vuestro temperamento que no admite términos medios en los deberes que impone la amistad.

"Es así como la confraternidad no es entre nosotros un amable vocablo, discurso ni concepto de mera especulación, sino un sentimiento efectivo que regula prácticamente en la vida de nuestros pueblos el desenvolvimiento económico, político y social.

"Nunca podremos olvidar cuánto y en qué forma caballeresca ha contribuido a esta afectuosa concordancia el Presidente Irigoyen. El fué el primero que, cuando preguntamos en momentos en que creíamos que pudiera ser menoscabada nuestra soberanía, si su Gobierno estaría dispuesto a vendernos elementos bélicos, contestó, con gesto digno de los forjadores de la emancipación, acreditando así sus nobles convicciones de solidaridad americana, que llegado aquel caso no sólo acreditaría nuestra gestión, sino que además la patria concurriría a rechazar el agravio con su sangre y sus riquezas.

"Luego, cada vez que hemos recurrido a él para obtener permisos de exportación para nuestro país de aquellos productos que nos eran indispensables, hemos encontrado siempre la más activa buena voluntad para satisfacer nuestras demandas, subrayando de ese modo el carácter verdaderamente fraternal de la vinculación.

"Vos, Ministro, habéis sido siempre colaborador de esa obra de sincera amistad que estrecha cada vez más a nuestros pueblos, por lo tanto, no os puede sorprender el ambiente de afectuosa simpatía con que se os acoge aquí y a cuya formación concurren no sólo el calor de nuestra sincera hospitalidad oficial si no los expontáneos sentimientos nacionales.

"Y hay algo más que destaca vuestra personalidad. Volvéis de la magna asamblea en donde habéis sostenido los hermosos principios del derecho que han de transformarse en norma jurídica cuando desaparezcan las anormales circunstancias que relacionan los intereses vitales de los que fueron nuestros asociados en la gran guerra.

"Esa alta preocupación nuestra por la paz universal debe tener grata repercusión. Mi patria también anhela ver al mundo encauzado definitivamente por la senda de la concordia y la justicia se haga posible, por la armónica cooperación, sin paréntesis dolorosos para la felicidad de la familia humana.

"Brindo, señores, por la siempre creciente amistad de nuestras patrias, por la felicidad personal del ilustre Presidente Irigoyen y levanto la copa, Ministro, en vuestro honor y en el de la señora de Pueyrredon, que encarna tan bien las prestigiosas cualidades de la mujer argentina, que en todo momento provocan en nosotros el homenaje de admiración y simpatía."

El Canciller argentino contestó a estas palabras con un discurso improvisado.

MERCADO ESPECIAL DE PESCADOS
SAN ANTONIO 774. – TELEFONO 2002
Abierto desde las 6 A. M. hasta las 6 P. M.
Pescados frescos, precios bajos.
Fábrica de Hielo: Mapocho 1527. Teléfono 3055.
SOCIEDAD DE PESCA Y FRIGORIFICOS

LA PANADERIA
"LA ESPIGA DE ORO"
CASTRO 159
A su distinguida clientela y al público en general

Con motivo de la malévola campaña emprendida por los operarios federados de panaderías, que, como es sabido, sustentan ideales comunistas, algunos establecimientos han venido sufriendo las consecuencias de todo género de difamaciones injustas. Entre estos establecimientos le ha tocado ahora en turno a la Panadería "La Espiga de Oro", la que, por sus procedimientos correctos e higiene absoluta, comprobada en la elaboración de sus productos, marcha en primera fila entre las panaderías de la capital.

Recientemente, una parte en minoría de nuestro personal, preciamente formada por los menos competentes, ha paralizado sus labores, sugestionada por las pretensiones más absurdas de sus compañeros de Federación. Es nuestro deber entonces poner sobre aviso a nuestros clientes, para que no den crédito a su sistema de calumnias de que se valen para lograr sus desmedidas pretensiones.

En previsión de que esta campaña odiosa sea llevada hasta el extremo de lesionar nuestros intereses, llamamos la atención de nuestros distinguidos clientes hacia la conveniencia de que no efectúen cancelaciones de cuentas pendientes a ciertas personas que mencionaremos, para cuya comprobación agradeceremos exigir el carnet respectivo. Quedan desautorizados para la cobranza hasta nueva orden: Manuel García, Francisco Cremades, Elías Baeza y Oscar Soto.

Panadería "La Espiga de Oro", Castro 159

NOTA.— Esperamos de la benevolencia de nuestra distinguida clientela perdonará las interrupciones que puede haber sufrido nuestro servicio de reparto, que, por lo demás, ya está casi normalizado.

ARGENTINA

EL SEÑOR PUEYRREDON LLEGA A BUENOS AIRES

El pueblo le tributa un recibimiento entusiasta

Se espera en breve una declaración definitiva acerca de la actitud de Argentina ante la Liga de las Naciones

BUENOS AIRES, 14.—El doctor Honorio Pueyrredon, Ministro de Relaciones Exteriores y jefe de la delegación argentina a la Asamblea de la Liga de las Naciones, que adquirió celebridad mundial cuando se retiró de dicha corporación porque ella se negaba a considerar las enmiendas argentinas, fué recibido hoy, a su regreso a la patria, como si fuera un héroe que vuelve de la guerra.

Millares de personas, con banderas y otras enseñas patrióticas llenaban el muelle y las calles adyacentes con el objeto de saludar al joven Ministro de Relaciones Exteriores a su desembarco del crucero "Uruguay", que lo trajo a ésta desde Montevideo, donde hubo de detenerse para acceder a una invitación del Gobierno uruguayo.

El crucero llegó a la hora del crepúsculo, escoltado por un dirigible, y fué saludado por el vapor norteamericano de pasajeros "Hurón", único barco extranjero que se encontraba cerca del muelle y que empavesó.

En los momentos en que el crucero atracó, la multitud rompió los cordones policiales, rodeando la pasarela de desembarco y al bajar el Ministro de Relaciones Exteriores fué objeto de una entusiasta manifestación.

Le fué imposible llegar hasta el automóvil que le esperaba, de modo que se vió obligado a dirigirse a pie a su casa, por las calles de la ciudad, en medio de una compacta y entusiasta multitud que lo vitoreaba sin cesar. Varias sociedades cívicas y patrióticas, que proyectaban realizar un desfile ordenado, con sus respectivas bandas de músicos, quedaron sumergidas en la multitud. Entre esas sociedades figuraba una en representación de la colonia irlandesa, con una bandera en que una inscripción aprobaba la conducta de Argentina al retirarse de la Liga de las Naciones, y otra en representación del elemento obrero.

Los admiradores del señor Pueyrredon sostienen que durante su visita a Europa ha ganado mayor prestigio que cualquier otro diplomático argentino en el exterior y que su actitud ante la Asamblea de la Liga de las Naciones ha hecho de Argentina un factor más importante del que jamás había sido en los asuntos internacionales. Hacen notar que tuvo conferencias con las notabilidades sociales y diplomáticas de Francia y Gran Bretaña, especialmente de ese último país, que fué recibido por el Rey de Inglaterra y por el Presidente M. Millerand y que, durante su estada en París, conferenció con el Rey de España.

"La Epoca", órgano del Gobierno, hace notar al respecto que gran parte de los festejos oficiales que se le tributaron vino después del retiro de Argentina de la Liga de las Naciones y predice que los deseos de Argentina, en favor de una democrática organización de la Liga de las Naciones, prevalecerán por fin.

Se espera que, al volver a hacerse cargo el señor Pueyrredon del Ministerio de Relaciones Exteriores, hará en breve un pronunciamiento definitivo sobre la actitud de Argentina para con la Liga de las Naciones, pues, si bien es cierto que su delegación se retiró de la Asamblea, jamás ha dado aviso oficial, hasta donde puede saberse, de su retiro de la Liga misma y siempre ha dejado entender que jamás se ha considerado como miembro original de la Liga, sino que envió su delegación a la primera Asamblea con el propósito de cooperar a su constitución. Este es un punto que el Gobierno jamás ha esclarecido completamente, y el Presidente señor Irigoyen, en una entrevista que concediera recientemente al representante de un diario local alemán, declaró que no podía discutir ese punto antes del regreso del señor Pueyrredon.

MONTEVIDEO, 14.— **La partida del canciller argentino.**— El crucero "Uruguay" que conduce al señor Pueyrredón partirá a las 2.30 horas y llegará a Buenos Aires a las 16 horas.

BUENOS AIRES 14. — **Asamblea socialista.** — Los socialistas de la izquierda realizaron una asamblea los días 26 y 27 del presente para tratar la cuestión de su adhesión a la Tercera Internacional de Moscou.

BUENOS AIRES 14. — **El atraso del crucero "Uruguay".** — El crucero Uruguay al llegar a la rada del puerto sufrió un accidente en las máquinas lo que motivó su retraso en la llegada. Hubo necesidad de mandar algunos remolcadores para conducirlo hasta el puerto.

Comunican de Montevideo que el Presidente Brum y el Canciller, acompañaron al señor Pueyrredón en la madrugada a bordo del crucero "Uruguay" para despedirlo.

El señor Pueyrredó, al tiempo de despedirse, agradeció al señor Brum las atenciones que se le habían tributado.

BOLIVIA

LA PAZ 14. — **Comentarios a un editorial de "La Nación".** — El diario "El Tiempo" publica hoy un artículo del señor Aguirre Acha sobre política internacional y en el cual se comenta el editorial de "La Nación" de Santiago, de fecha 29 de Enero pasado.

En el artículo citado, el señor Aguirre deja constancia de que el Partido Liberal, consecuente con su programa, recibe con agrado la declaración de que la solución del problema de Tacna y Arica será impuesta por los acontecimientos económicos, que son más fuertes que la voluntad de los hombres, en nombre del bienestar y del interés práctico de países que al fin y al cabo tendrán que ser buenos amigos.

El artículo termina así:

"Así es que la honrada labor que corresponde a los hombres dirigentes de Chile, Perú y Bolivia, si ellos no la llevan a cabo o no pueden realizarla por miopía o por interés populachero, la coronarán tal vez mañana los obreros, la impondrán quizá los humanitarios principios de un socialismo bien entendido o la conseguirán sin inútiles derramamientos de sangre el amor a la paz y el odio a las guerras fratricidas".

PARAGUAY

ASUNCION, 14.— **Conferencias de los delegados de la República Dominicana.**— A pedido de los centros estudiantiles, los delegados de la República Dominicana darán una serie de conferencias esta semana; la primera versará sobre el tratado suscripto entre Estados Unidos y Santo Domingo.

La prensa dedica extensos artículos a la misión que representan estos delegados y se manifiesta partidario de la causa que patrocinan.

EL GRAN REMEDIO UNIVERSAL

Nitro Ozona, Lowe Weissitog, el único comprobado por medio de la radiografía que cura la tuberculosis (tisis). Pruebas a la vista. Afamado desde 1887. Cura radicalmente cáncer, gangrenas, sífilis, enfermedades hígados, riñones, del estómago, pulmones, bronquitis, faringitis, asmas, hipertrofia, diabetes, albuminaria, reumatismo, hidropesía, debilidad, raquitismo, epilepsia, apoplegía, anemia, catarro intestinal, desintería, apendicitis, peritonitis, almorranas, fístulas, forunculosis, heridas, úlceras, tumores, contusiones, quemaduras, picaduras venenosas, enfermedades piel, sangre, enfermedades secretas. Prodigioso en aneurisma, en enfermedades del corazón, cerebro, vista, espina dorsal, etc. Viruela, peste negra, hemorragia, peste bubónica, tifo, pestes y fiebres en general, son vencidas a las pocas horas con repetidos lavados intestinales y tomas. Igual tratamiento para demás enfermedades. Catecismo Nitro-Ozona, consúltelo todo enfermo, sea cual fuere el mal, encontrará el medio seguro de sanar radicalmente. Remítolo gratis a quien lo pida.

LUIS LOWE

Casilla 882.— Teléfono 1630.— Claras 149.— Santiago.— Droguería Daube y Boticas principales.

Muebles

¿Necesita usted?

Cómprelos o mándelos hacer directamente a la FABRICA:

La New York

Hay: Dormitorios, Comedores, y especialmente mobiliarios para oficinas.

Presupuestos para obras especiales.

Precios de Fábrica.

SANTA ROSA 342 —— TELEFONO 1653

"La Unión Nacional"
COMPAÑIA INTERNACIONAL DE SEGUROS GENERALES
Oficina Matriz: Santiago, Moneda 1128, Casilla 18-D, Teléfono 2625
DEPARTAMENTO DE VIDA

Pone en conocimiento de sus Asegurados que el Martes 22 del corriente, a las 4 P. M., se efectuará en los salones de la Compañía y ante el Notario don Luis Cousiño, el octavo Sorteo Semestral de las Pólizas con las Cláusulas de Amortizaciones.

Sólo entrarán en Sorteo las Pólizas que tengan a lo menos un año pagado y que estén al día en el pago de sus cuotas; los que tengan alguna de ellas sin pagar pueden hacerlo antes de la fecha indicada, en la Caja de la Compañía.

EL GERENTE.

LA UNICA AMPOLLETA DURABLE
LA DE MAS BAJO PRECIO

WESTINGHOUSE

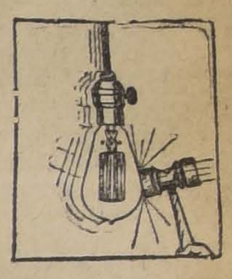

IMPORTADORES ERRAZURIZ INGENIEROS — SIMPSON EXPORTADORES CONTRATISTAS & C. — BANDERA 262 TELEFONO 2713

VALPARAISO

EL PRESIDENTE DE LA REPUBLICA Y LOS MIEMBROS DEL CUERPO CONSULAR DE VALPARAISO EN LA CASA PRESIDENCIAL

Visita del Cuerpo Consular al Presidente de la República. — A las once de la mañana de ayer hicieron una visita colectiva los miembros del Cuerpo Consular de este puerto al Presidente de la República señor don Arturo Alessandri.

Saludó a nombre de sus colegas al Presidente, el vice-decano del Cuerpo Consular, y cónsul general del Ecuador don Guillermo Serrano, quien tuvo frases muy felices en su elocuente improvisación para saludar al Presidente.

La nieta de Lord Cochrane

En la mañana de ayer visitó al director general de la Armada, vicealmirante don Joaquín Muñoz Hurtado, la nieta del almirante Lord Cochrane, Lady Elisabeth Cochrane.

Poco después visitó al Presidente de la República señor don Arturo Alessandri.

Lady Cochrane departió durante algún rato con el señor Alessandri, retirándose muy complacida de las atenciones recibidas.

Junta del camino plano. — En la sala presidencial se reunió a las cuatro y media de la tarde de ayer la Junta del Camino Plano a Viña del Mar.

Presidió esta sesión extraordinaria, el Presidente de la República señor don Arturo Alessandri, asistiendo el Intendente de la provincia don Alberto Phillips, el primer alcalde de Valparaíso don José Fabres Pinto, el regidor de Viña del Mar don Víctor García, en representación de la Corporación; los miembros de la Junta señores Eduardo Budge y Víctor Prieto Valdés, el abogado don Humberto Molina Luco, el ingeniero don Aurelio Núñez Morgado, el secretario don Alberto Méndez Carrasco y los gerentes de la Compañía de Tracción y Alumbrado Eléctrico señores Julio Lincke y Luis E. de Ferari.

Abierta la sesión se entró a tratar de las dificultades pendientes para contratar el empréstito para terminar las obras del camino plano ,especialmente en la parte que se refiere a la Municipalidad de Viña del Mar.

El Presidente de la República manifestó que era una necesidad pública la construcción del camino y por lo tanto era indispensable que se llegara a un acuerdo para la prosecución del trabajo.

Pidió a los representantes de las Municipalidades de Valparaíso, señor Fabres Pinto y Viña del Mar señor García, que interpusieran sus influencias a fin de que en la primera sesión de cada una de esas corporaciones se aprobara el proyecto de empréstito por tres y medio millones de pesos, de que le habían hablado los miembros de la Junta del Camino, que eran los que hacían falta para su completa terminación, a lo cual acudieron dichos señores, prometiendo hacerlo a la brevedad posible.

El señor García, por su parte, manifestó que en la sesión del Viernes la Municipalidad de Viña del Mar trataría este proyecto y que, después de las declaraciones del Excmo. señor Alessandri, de que no se daría concesión alguna a la Compañía de Tranvías Eléctricos sin ponerse previamente de acuerdo con la Corporación de que formaba parte, todos sus colegas se apresurarían a prestar su cooperación para esta obra, que todos comprendían había necesidad de construir.

Con esto se dió por terminada la reunión.

El "Angamos". — Ha fondeado en la bahía, procedente de Iquique, el transporte nacional "Angamos", que fué el que llevó las tripulaciones para los buques de la escuadra del almirante Gómez Carreño y que formaba después parte de la misma escuadra en calidad de buque madre de los destroyers.

Comanda el "Angamos" el capitán de fragata don Pedro Acevedo.

Juez suplente. — A medio día de ayer prestó juramento el juez suplente del segundo Juzgado del Crimen, señor Luis Achurra, que ha sido nombrado para reemplazar el titular don Alvaro Vergara.

Conflictos de los tranvías. — A las dos y media de la tarde de ayer se reunieron en los salones de la Intendencia, presididos por el señor Phillips, los gerentes de la Compañía de Tranvías Eléctricos señores Julio Lincke y Luis E. de Ferari y delegaciones de los maquinistas y cobradores de los tranvías para tratar de buscar una solución al conflicto planteado con la entrega del pliego de peticiones que presentaron los obreros a la gerencia.

Los señores Lincke y de Ferari, accediendo a una insinuación del Presidente de la República que le habían hecho en una visita de esa misma mañana propusieron a los obreros la formación de un tribunal arbitral el cual estaría compuesto de dos representantes de la Empresa, dos de los obreros y un quinto nombrado por el Presidente de la República.

Los delegados obreros manifestaron que aceptaban en principio las proposiciones de los gerentes y que esperaban que la asamblea de esa misma noche, que sería consultada, también lo aceptaría, ratificándose este acuerdo en la reunión que se llevará a efecto en la mañana de hoy Martes en la Intendencia.

El dique "Santiago" está definitivamente perdido.—Han sido inútiles los esfuerzos que el señor Francinetti, ingeniero del Lloyd, ha efectuado todo este tiempo en el dique "Santiago" para salvarlo.

Anteayer se consiguió levantarlo hasta la línea de sumersión ordinaria, pero la fuerte marejada que sobrevino después, hizo que recobrara nuevamente su estado de sumersión del día del hundimiento.

La esperanza de salvar el dique ha desaparecido por completo y el Lloyd lo ha abandonado, ordenando suspender todo trabajo.

Movimiento marítimo. — El Domingo entraron:

Vapor Almelo, de Amsterdam.
Vapor Itata, de Corral.

Ayer entraron:

Vapor Cherry Branch, de Liverpool.
Vapor Gilda, de Corral.
Vapor Tregantle, de Hull.
Transporte Angamos, de Davenport e intermedios.

Ayer salió:

Vapor Gilda, para Arica e intermedios.

Hoy saldrán:

Vapor Arauco, para Caleta Buena.
Vapor Héctor, para Talcahuano.
Vapor Poplar Branch, para Liverpool.

"Curare"

Es el único veneno garantido que mata infaliblemente las ratas.

La fábrica posee certificados respetables que lo atestiguan. El fabricante recibe órdenes para aplicar el procedimiento EFICAZ, vendo a casas de negocios y particulares con contrato mensual o semanal.

FABRICA: MAESTRANZA 130

El Hombre Vigoroso es el Hombre Supremo

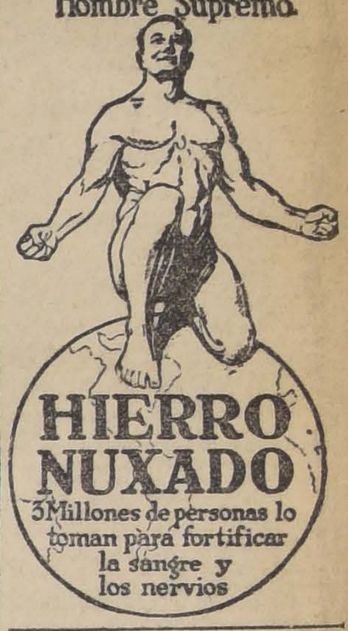

HIERRO NUXADO
3 Millones de personas lo toman para fortificar la sangre y los nervios

BAILE Y BIOGRAFO
(AL AIRE LIBRE)

Día a día se ven más concurridas por distinguidas familias las funciones que ofrece el Teatro de Verano en la terraza del Cerro Santa Lucía. Los aficionados al baile que deseen aprovechar la buena música que ejecuta la orquesta en entreactos, tendrán el descuento del cincuenta por ciento si toman la entrada en casa del profesor de baile M. Aguilar, España 570, entre San Isidro y Carmen.

MITAD DE PRECIO

$ 40, $ 58, $ 69, $ 95, $ 110 y $ 125 realiza regios amoblados completos y con mesa de centro, sólo por esta semana. Oportunidad única para comerciantes y particulares.
Gran Fábrica Inglesa de Muebles de Mimbre
SAN ISIDRO 261

Laboratorio Clínico
DEL
Dr. LEONIDAS CORONA T.
Delicias 868. Teléfono 2488
REACCION WASSERMANN
Sección de química. Sección de bacteriología
AUTOVACUNAS
28-Feb.

CASAS DE OCASION

Vendo entre San Diego y Arturo Prat lindas casas con 8 piezas estucadas, nuevas, dos patios, luz eléctrica, gas, alcantarillado, hall, etc., etc., pagaderas con sólo 6 mil pesos al contado, el resto con mensualidades de $ 200. Valor total de cada casa 26 mil pesos. Tratar con su dueño:
ARTURO PRAT 1570

GRAN OCASION

Vendo buena casa habitación en calle de Nataniel, próximo a la Avenida Matta; consta de seis grandes piezas y seis chicas, luz eléctrica, parrón, huerto. Pagadera con sólo 6 mil pesos al contado, el resto con grandes facilidades para el pago en cuotas de $ 200 mensuales.
Tratar con su dueño:
ARTURO PRAT 1570

Sociedad Anónima
Feria Yzquierdo
En la Feria de
HOY MARTES 15
se venderán
40 VACAS PARIDAS buena clase.
EL GERENTE.

LOCAL PROPIO

para industria o garage, se arrienda.

SAN DIEGO ESQUINA DIEZ DE JULIO
F-17

NO PERMITA DESTRUIR SUS ROPAS lavando por el sistema antiguo. Use JABONADURA REXBLU y economizará géneros, trabajo, tiempo y dinero en materiales, obteniendo un trabajo completo.

tire sus ropas usadas. RENUEVELAS. Una pastilla de DAYFOAM hará el milagro. Tome Ud. su blusa de seda vieja o de cualquiera otra tela, vestidos, enaguas, etc., y tíñalas con "Dayfoam" y en unos cuantos minutos las tendrá renovadas con un gasto de VEINTE CENTAVOS o menos.

Unico concesionario para Chile:
ENRIQUE CANO PEEL
AGUSTINAS 1320. — Casilla 3828. — Teléfono 3420

EL "ALMIRANTE LATORRE"

LA ESCUADRA DEL ALMIRANTE GOMEZ CARREÑO LLEGARA EL DOMINGO PROXIMO A VALPARAISO

Será revistada por el Ministro de la Guerra

Ha despertado el más vivo entusiasmo la llegada a las costas del país de la nueva escuadra chilena que comanda el Almirante Gómez Carreño, y cuya insignia enarbola a bordo del "Almirante Latorre".

Ayer hemos sido informados en el Ministerio de Marina, de que la escuadra llegará a Valparaíso antes del mediodía del próximo Domingo.

Las instituciones armadas del puerto y colectividades populares y sociales le tributarán con este motivo una entusiasta recepción.

La escuadra será revistada el mismo día de su arribo por el Ministro de la Guerra y sub-Secretario de Marina.

Gobernador de Tarata

El Gobierno ha dispuesto que el gobernador de Tarata, que actualmente se encuentra en esta capital, regrese por el primer vapor a reasumir sus funciones, con el objeto de que dé al Ministro Visitador, señor Toledo, todos los informes y testimonios que se relacionen con las pasadas incidencias ocurridas con el juez de ese departamento.

El General Litzmann

Hoy en la mañana llegará a la capital el General Litzmann, del Ejército alemán.

Confraternidad chileno-británica

La Legación británica ha enviado al Ministerio de Relaciones Exteriores la siguiente comunicación:

"Excelencia: El contraalmirante Hunt, comandante en jefe de la escuadra británica en las aguas suramericanas, me ha escrito una carta redactada en términos calurosos sobre la ayuda eficaz y bondadosa que fué prestada a su buque insignia "Southampton" por los oficiales de los arsenales de Talcahuano, cuando fué entrado al dique en ésa, e igualmente al "Waymouth" para el suministro de vituallas.

El almirante Hunt me pide que exprese a V. E. y por su intermedio al Ministro de Marina, sus agradecimientos por el esmero que se gastó para apurar y terminar la pintura del barco.

El almirante Hunt desea hacer llegar sus mejores agradecimientos al señor Cifuentes, subsecretario de Marina, al capitán Albónico, al capitán C. Andonaegui, capitán de los arsenales de Talcahuano, y el señor Lipi, jefe del puerto.

Al mismo tiempo he llamado la atención del Gobierno de S. M. sobre la cortesía del Gobierno de Chile al proporcionar estos servicios eficaces y gratuitos a los barcos de S. M.

Aprovecho, etc. — J. C. J. Vaughan."

EL PRESIDENTE DE LA REPUBLICA

REGRESARA HOY DE VALPARAISO

Hoy regresará a Santiago, desde Valparaíso, el Presidente de la República señor Arturo Alessandri.

TRIBUNAL ARBITRAL

DELEGADOS OBREROS ANTE LA COMISION QUE ESTUDIA LA CONSTITUCION DEL TRIBUNAL PERMANENTE DE CONCILIACION Y ARBITRAJE

Comunicación de la Compañía Minera de Lota y Coronel al Ministro de Industria

La Compañía de Lota y Coronel ha enviado al Ministro de Industria y Obras Públicas señor Zenón Torrealba, una comunicación en la que hace presente la conveniencia que habría en no aceptar como delegados obreros ante la comisión que estudia un proyecto de constitución de tribunal permanente de conciliación y arbitraje a personas que no son trabajadores de los establecimientos mineros.

Según nuestras informaciones, el señor Ministro manifestó que estaba de acuerdo con dicha compañía sobre el particular.

En una nueva comunicación de fecha de ayer, la compañía ya indicada expone al señor Torrealba que vería con mucha satisfacción que el Ministro hiciera cumplir lo convenido ya en esta materia, en vista de que se ha publicado que de la delegación obreros de Curanilahue forman parte los señores Higinio Monsalves, Isaías Inostroza y Luis Mena, quienes no son obreros de la compañía.

Mitin pro-remoción de un magistrado

Hemos recibido el siguiente telegrama de Imperial:

"La Nación".— Santiago.— Ayer efectuamos grandioso mitin para solicitar del Gobierno la remoción del Juez señor Ramírez por su decidida carencia de justicia y abandono repetido de sus funciones sin licencia respectiva.

El pueblo se manifiesta decidido a continuar la campaña hasta alcanzar legítimo éxito. El bandolerismo extirpado por los carabineros durante ausencia del Juez Ramírez, reaparece con su llegada en forma alarmante premunido de su protección. —**E. Michael.— B. Alarcón.— D. Reyes.— C. Rodríguez.— P. Celedón.— U. Vergara.— C. Thiers.— E. Romero.— P. Leiva.— J. Vergara.— D. López.— P. Prieto.— B. Toledo.— P. Mella.— J. Lagos.— Pérez y Verdugo.— M. Belmar.— A. Pantoja. —G. Belmar.— E. Valeri.— J. Martínez.— I. Acuña.— E. Leal.—E. Soto.— L. Salgado.— N. Landero.— C. Valenzuela.— I. Sandoval.— Z. Leal.— H. Narváez.— J. Michael.— J. Correa.— J. Riquelme.—P. Bahamonde.— M. Cabezas.— R. Lavin. —E. Torres.— J. Ortega.— N. Hernández.— R. Bazcur.— C. Contreras. —A. Murgan.— C. Trujillo.— P. Jara.— J. Díaz.— E. Durán.— P. Banli.— D. Carrasco.— V. Cerda.— P. Carrasco.— M. Sánchez".**

EL NITRATO ARTIFICIAL NO ES UN PELIGRO PARA EL SALITRE CHILENO

SU APLICACION REQUIERE PERDIDA DE TIEMPO Y UNA PREPARACION DE TERRENO COMPLICADA Y COSTOSA

Tranquilizadoras declaraciones de nuestro cónsul en Port Albot (Canadá)

La opinión nacional y mundial ha seguido con vivo interés a través de los cablegramas, las vicisitudes de los diversos ensayos hechos, tanto en Alemania como en Estados Unidos, para extraer nitrato del aire, o sea lo que se ha llamado salitre sintético, para reemplazar el salitre natural de procedencia chilena.

En vista de algunas declaraciones de los peritos europeos y norte-americanos, se había llegado a creer en la posibilidad de la fabricación de un producto artificial que reemplazara con ventajas, en el orden del costo y de la eficacia, al nitrato natural, base del desenvolvimiento económico de nuestra República.

Es natural que el interés por conocer el verdadero resultado de estos experimentos sea enorme, pues de haber sido verídicas las primeras informaciones, habría constituído un golpe de muerte para nuestra principal industria. Este importante problema ha cobrado nuevamente actualidad con la declaración última de los agricultores norte-americanos que han expresado que es insostenible la dependencia de sus actividades agrícolas de los precios que se han fijado al salitre.

Es imposible ocultar la trascendencia que para nuestras finanzas entraña esta declaración, porque significa para nosotros la pérdida de un mercado, del cual difícilmente podríamos prescindir. Precisamente la crisis salitrera actual nos obliga a prestarle la mayor atención posible a este problema que afecta de una manera efectiva y vital a nuestra Hacienda Pública.

Según lo expuesto anteriormente y compenetrados de toda la significación que para nosotros tiene este asunto, juzgamos de interés innegable para la opinión nacional, dar a conocer lo que piensa, con pleno conocimiento de la materia, nuestro Cónsul en Port Albot (Canadá), señor A. Aldana.

En una parte de una comunicación enviada al Ministerio de Relaciones Exteriores, el señor Aldana dice textualmente:

"El nitrato de Chile tiene la especial propiedad de ser directamente absorbido por las raíces de las plantas, vigorizando a éstas inmediatamente. Los nitratos y abonos artificiales no pueden ser absorbidos directamente por las raíces de las plantas y tienen que sufrir cierta transformación por los microbios para que el nitrógeno que contienen sea un nutrimiento apropiado y este procedimiento requiere pérdida de tiempo y una preparación del terreno complicada y costosa".

Como nuestros lectores ven, esta declaración encierra una solución bastante tranquilizadora para nuestra principal fuente de ingreso, dándonos la certeza de que nuestro abono natural no será tan fácil ni tan ventajosamente reemplazado como en un principio se había temido.

Obreros desocupados en Antofagasta

Según un telegrama recibido en el Ministerio del Interior, del Intendente de Antofagasta, hasta la fecha han paralizado sus trabajos las siguientes oficinas salitreras, dejando cesantes los trabajadores cuyo número se expresa a continuación:

Lina, 580 trabajadores; Anita, 450; Angamos, 355; Rosario, 500; Cecilia, 100; Curicó, 340; Candelaria, 450; San Gregorio, 800 y Chuquicamata, 2,210. En total: 4,785 trabajadores.

Según los datos recogidos en aquella misma Intendencia, dentro de poco se paralizarán las siguientes oficinas que dejarán cesantes también a los trabajadores cuyo número se expresa:

María, 698; Domeyko y Pissis, con 2,400 cada una; Perseverancia, 330; Carmela, 350; y Chacabuco, 200 hombres. En total: 6,378.

Actualmente hay en Antofagasta 800 desocupados, pues se ha embarcado con destino al sur a 2,157 y a Coquimbo, 384.

Diariamente se reparte un promedio de 200 raciones.

Los Ministros de Estado

En el nocturno de ayer regresó de Concepción el Ministro del Interior, señor Aguirre. En la tarde asistió a su despacho.

Hoy regresarán a esta capital los Ministros de Relaciones y Justicia señores Matte Gormaz y Jaramillo.

Liga de Defensa de Comerciantes

Hoy, a las 3 de la tarde, celebrará sesión el directorio de la Liga, a cuya reunión se encarece la asistencia, porque se tratará de un proyecto para reorganizar los servicios de defensa y también del artículo 4.o de los Estatutos, que se refiere al seguro de los socios por intermedio de la Liga.

Fuera de estos asuntos hay otros de carácter interno de suma importancia.

Exportación de salitre

En la semana próxima pasada se exportó las siguientes cantidades de salitre, en quintales métricos, por los puertos que se expresan a continuación:

Pisagua, 26,224; Iquique, 52,946; Tocopilla, 73,464; Antofagasta, 214,853 y Taltal, 87,894.

En total: 455,401 quintales métricos.

EL EMPRESTITO FERROVIARIO

EL EMBAJADOR SR. MATHIEU FIRMA AYER EL CONTRATO RESPECTIVO CON LA GUARANTY TRUST

Aun cuando han trascurrido varios días desde que nuestro Gobierno y la firma bancaria Guaranty Trust de Nueva York se pusieron de acuerdo para llevar a efecto la negociación del empréstito ferroviario por 24 millones de dólares, sólo anoche nos ha llegado comunicación cablegráfica en que se nos dice que nuestro Embajador señor Bertrand Mathieu ha firmado el contrato respectivo según las instrucciones que de aquí se le enviaran.

Como se sabe, el plazo para la amortización total del empréstito es de 20 años.

El dinero que se obtendrá por esta negociación será dedicado en su mayor parte para atender los servicios ferroviarios del país, pago de sus deudas pendientes y adquisición de equipos.

SESION MUNICIPAL

SE TRATA DE LO RELATIVO AL ALZA DE LAS TARIFAS DE LOS TRANVIAS

Ayer celebró sesión extraordinaria la Municipalidad, presidida por el primer Alcalde señor Marín y con asistencia de los señores Retamales, Almarza, Ugarte, Phillips, Gajardo, Escanilla y Gaete.

Se dió lectura a una presentación del contratista del alumbrado a parafina de la ciudad, en la que se hace presente a la Alcaldía que en el mes en curso termina el mencionado contrato.

Se envió a comisión.

Se despachó, en seguida, favorablemente, la gratificación de cuarenta mil pesos acordada a los abogados municipales señores Zuloaga Rawlign.

Se acordó, igualmente, pagar al señor Alejandro Roldán una suma de dinero equivalente a la diferencia del valor por la suministración de pasto para el ganado de la Policía de Aseo.

A continuación la sala entró a ocuparse del decreto de la Alcaldía en que se nombra una comisión especial con el objeto de agregando que este asunto debe que estudie todos los antecedentes relacionados con el alza de las tarifas de los tranvías.

El regidor señor Talavera impugnó este decreto, manifestando que importaba una verdadera delegación de las facultades municipales, lo que no podía aceptarse; agregando que este asunto deme ser tratado y resuelto por la propia Municipalidad.

Terminó el señor regidor declarando, que, aunque la persona del señor Alcalde le merecía toda su confianza él negaría su voto al decreto del señor Marín.

Por haber llegado la hora se levantó la sesión a las 7.30 P. M.

Regidor municipal

Ayer regresó al país el regidor municipal señor Horacio Manríquez, después de permanecer cerca de un año en Europa.

NUEVA LINEA DE VAPORES

SE ESTABLECERA ENTRE CHILE, PERU Y ARGENTINA

Hemos sido informados de que los señores J. R. Williams y Cía., agentes marítimos de Buenos Aires, informaron acerca del establecimiento de una nueva línea de vapores para el transporte de carga entre los puertos de Chile, Perú y Argentina.

Este servicio quedará inaugurado en breve con la salida de Valparaíso del vapor inglés "Typhoon", con destino a Buenos Aires.

De Buenos Aires saldrá en viaje para el Perú, debiendo hacer escala en los puertos del sur y del Pacífico, para establecer así su itinerario definitivo.

Según declaraciones de los señores Williams y Cía., la nueva línea será reforzada con varios vapores, a fin de mantener salidas mensuales entre los puertos citados.

EL MERCADO DEL SALITRE EN EUROPA

COMUNICACION ENVIADA POR EL MINISTRO DE HACIENDA A NUESTRA LEGACION EN ITALIA

Uno de los puntos que más preocupan al Gobierno en la actualidad es el mercado del salitre, cuya paralización ha traído tantas perturbaciones, no sólo a las finanzas de la Administración pública, sino a los problemas sociales e intereses económicos generales del país.

Por estas causas, el Ministro de Hacienda señor Martner, ha tenido especial interés en estudiar todo lo que se relacione con la industria salitrera. Mañana se enviará un cablegrama a nuestro Ministro en el Quirinal, señor Enrique Villegas, pidiéndole estudie la posibilidad de abrir nuevos mercados en Bulgaria, países tchecoslovacos y demás de los Balcanes. A más de las instrucciones que se le dan para la colocación de nuestro nitrato, dando ciertas facilidades para su adquisición, se le piden datos sobre esos mercados, cantidad de consumo, etc.

Ahora, pues, parece que podrá ser viable la colocación de salitre en estos mercados de la Europa Central que antes eran grandes consumidores de salitre, el que adquirían en los stocks alemanes de Hamburgo.

Estas negociaciones serán facilitadas con la resolución que hay de bajar algunos chelines en el valor del nitrato, cuyo precio se halla inflado desde la guerra europea.

También se estudia en la actualidad la posibilidad de abrir otros mercados en distintas naciones europeas, negociaciones que se piensan hacer cablegráficamente, pues esta es la época precisa en que los agricultores europeos adquieren su nitrato para preparar sus campos, que principian a sembrar en Abril próximo.

NUESTROS CAMINOS PUBLICOS

LA VISITA A COLINA EFECTUADA AYER POR EL INTENDENTE DE SANTIAGO

Como lo anunciamos oportunamente, el Intendente de la provincia señor Mackenna, Subsecretario, se dirigió ayer a Colina con el objeto de imponerse de las necesidades locales y principalmente del estado de los caminos de esta importante región agrícola.

El señor Mackenna fué recibido en el fundo "El Algarrobal", de propiedad de don Eustaquio Pérez Valdivieso, en donde se le ofreció un almuerzo, al cual concurrieron las distintas autoridades de la localidad.

En el mismo fundo se reunieron momentos más tarde, propietarios y hacendados de la región, tratándose de diversos puntos relacionados con los servicios comunales de Colina.

Los asistentes manifestaron al señor Mackenna, la mejor voluntad para contribuir al mejoramiento de los servicios de la localidad, acordando desde luego contribuir con un veinte por ciento para la reconstrucción del camino que va de los fundos de la estación y que hoy se encuentra prácticamente intransitable.

A su regreso a la capital el objeto que conducía al señor Intendente sufrió un serio accidente originado por el mal estado del camino, lo que retardó grandemente la llegada del señor Mackenna a la capital.

EDUCACION

Nuevo profesional

Ha recibido el título de arquitecto el señor Julio Soruco Arias. La memoria final versó sobre un interesante proyecto para un ...

SEÑOR JULIO SORUCO ARIAS

de la nueva estación del Barón.

El señor Soruco es un distinguido joven de la sociedad porteña

APROVECHE UD. LAS GRANDES OFERTAS DE HOY EN GATH & CHAVES

QUE SON OPORTUNIDADES SENSACIONALES

EN EL TERCER PISO: TRAJES, VESTIDOS, POLLERAS, GUARDAPOLVOS, TRAJES MODELOS, DELANTALES, BLUSAS, BATAS, PALETOS TEJIDOS, ETC., ETC., para señoras, señoritas y niñas.

EN EL PRIMER PISO: CARTERAS de cuero y MALETINES, MONEDEROS y SOMBRILLAS para señoras y niñas.

CONFECCION SEÑORAS, liquida:

UN SALDO DE TRAJES, confeccionados en buen brin de hilo, corte elegante, a . . . $ 78.00

GUARDA-POLVOS en alpaca de lana gris, muy buena clase, bonita forma, a . . . $ 85.00

UN LOTE DE VESTIDOS muy finos, en velos de algodón, organdí y esponja, con lindos bordados, variedad de modelos, desde . . . $ 48.00

TRAJES MODELOS, confeccionados en gabardinas, sargas de lana, etc.; chaquetas mitad forro de seda, hechuras modernas y elegantes, desde . . . $ 190.00

POLLERAS en etamina de lana negra, en velo de hilo y seda blanca, en plisse y tablado fino, desde . . . $ 48.00

EN BLUSAS Y BATONES, se liquidan saldos:

BLUSAS blancas de algodón, adornadas, con cuello de broderie, a . . . $ 8.90

BLUSAS en velo de algodón blanco, adornadas con bordados y vainillas, a . . . $ 12.50

BLUSAS en percal francés, adornadas con cuellos de organdí, bordadas, desde . . . $ 8.90

BLUSAS en velo de color, en todos los talles, desde . . . $ 9.90

BLUSAS finas en velo blanco, bordadas a mano y vainilladas, desde . . . $ 22.50

Un gran surtido en BLUSAS de seda, como para soirée y comidas, a precios muy rebajados.

BATAS en crepé de algodón de color, varios modelos, desde . . $ 14.50

BATAS forma vestido, adornadas con cuello de organdí, géneros y modelos de moda, desde . . . $ 19.90

BATAS en géneros de lana, modelos muy prácticos, desde . . . $ 39.90

UN VARIADO SURTIDO DE BATAS de seda, desde . . . $ 59.00

DELANTALES de rico céfiro, forma kimono, adornados con género del tono, a . . . $ 16.90

DELANTALES completos, con mangas, en rico brin de hilo, adornados con galón de fantasía, a . . . $ 15.90

DELANTALES de cintura en brin de hilo de Holanda, con festón, a . . . $ 4.90

DELANTALES blancos de cintura, a . . . $ 2.25

DELANTALES blancos con tirantes y tiras bordadas, a . . . $ 5.95

PALETOS en jersey de seda, en todos los colores y modelos, desde . . . $ 95.00

PALETOS de lana punto tricot, como para playa y sport, modelos y colores variados, desde . . . $ 98.00

ENAGUAS Y COMBINACIONES DE SEDA, A PRECIOS MUY REBAJADOS.

CONFECCION NIÑAS, liquida:

VESTIDOS en piqué blanco para niñitas, modelos prácticos y de duración, desde . . . $ 12.90

VESTIDOS en velos para niñitas, variedad en colores y de duración, desde . . . $ 22.50

VESTIDOS para niñitas, en finas tiras bordadas, con adornos de cintas en colores, desde . . . $ 16.90

TRAJES marineros en piel blanca para niñas, adornados con cuellos y puños en colores, desde . . . $ 29.50

VESTIDOS en velo para señoritas, en colores claros, adornos y forma de novedad, desde . . . $ 52.00

VESTIDOS en ricas sedas de color para señoritas, adornados con bordados en distintos tonos, hechuras de gran aceptación, desde . . . $ 125.00

TAPADOS en lana para señoritas, estilos elegantes y modelos de gusto, desde . . . $ 98.00

Además, ofrecemos un saldo en trajes-sastre, Batas de lana, Tapados de seda para señoritas; Vestidos en lana, brin y encajes para niñas, a precios de liquidación.

FANTASIA, liquida:

CARTERAS de cuero, forma sobre o maletín, para señoras y niñas, desde . . . $ 9.80

CARTERAS Y MALETINES muy finos, para señoras, a 19.50 pesos y . . . $ 14.50

MONEDEROS de cuero, a $ 4.80 y . . . $ 2.95

UN SALDO DE SOMBRILLAS para señoritas y niñas, a precios de oportunidad.

CONTINUA HOY LA EXTRAORDINARIA LIQUIDACION DE RETAZOS SEDERIAS Y GARNITURES = PRECIOS DE OCASION

GATH & CHAVES, LIMITED

EJERCITO Y ARMADA

EL UNIFORME DE LAS TROPAS

Hoy se hará cargo de su puesto el secretario de la Comandancia de Armas

NUEVOS LLAMADOS DE LA CONSCRIPCION MILITAR

El uniforme de las tropas

Ayer hemos sido informados de que se encuentran ya redactados los acuerdos de la comisión especial designada hace algún tiempo por la Superioridad para estudiar las reformas que sería necesario introducir en el uniforme de las tropas.

Estos acuerdos adquieren especial interés para los círculos militares, donde la reglamentación del uniforme, constantemente innovada, fija preferentemente su atención, por cuanto hasta ahora ha sido ésta motivo de repetidos cambios y transformaciones, que no han producido otra cosa que la anarquía del vestir en el Ejército.

Desde luego llama la atención en sentido desfavorable el que para la confección del vestuario de las tropas no se hayan consultado fundamentalmente las necesidades del soldado en campaña. Si bien el color de la sarga que está hoy en uso ofrece buenas cualidades de defensa para la vista del enemigo, éstas se ven aminoradas con los vivos rojos, pretrillas y viseras que refractan la luz, ofreciendo buenos puntos de referencia para el anteojo del observador de patrulla.

La experiencia recogida en las pasadas campañas de la gran guerra, aconseja junto con las cualidades de invisualidad de la ropa, las condiciones de defensa para la tierra y el frío. La necesidad de velar por las condiciones fisiológicas del soldado, se impuso sólo a mediados del conflicto europeo, cuando los comandos de tropas se empezaron a dar cuenta que la resistencia y buena actuación del soldado estaba estrechamente ligada con la buena calidad del uniforme.

De las prendas actualmente en uso en el Ejército, a nuestro juicio, sólo debería subsistir el calzado.

El tipo de bototo alto, con repliegue interior en el empeine, ofrece las condiciones necesarias para la infantería y aun otras armas, que actúan a pie.

En cuanto al vestuario, podría aceptarse la blusa de sarga recta del año 1915, en combinación con el pantalón en uso, sin vivos.

Hay actualmente en espera de su aprobación, un proyecto de uniforme de servicio, al estilo del que se usa en el Ejército norteamericano y que ofrece toda clase de comodidades para el soldado en campaña y precio conveniente. Este sería el uniforme de servicio; como ropa de parada y salida, quedaría la que anteriormente hemos citado, facilitando en lo posible su confección.

Dada la economía de este nuevo tipo de uniforme, podrían los comandos de tropas, una vez terminado el año militar de instrucción, obsequiarlo a los conscriptos para su aprovechamiento en la vida civil.

Este sería un acuerdo que prestigiaría en mucho al trabajo de las conscripciones, atrayendo al elemento popular necesitado, que ve muchas veces en el llamado a las filas, un motivo de sacrificio patriótico, pero sin mayores alicientes.

I. F.

LA HIGIENE SOCIAL ANTE EL EJERCITO

Conferencias de la Liga Chilena en el Club Militar

El Ministro de la Guerra señor Carlos Silva Cruz, el presidente del Club Militar y jefe del Estado Mayor, general señor don Luis Brieba y el jefe de la II División, general señor don Luis Altamirano, han recomendado la asistencia e invitado a los jefes y oficiales de la guarnición de Santiago, para asistir a las conferencias que tendrán lugar el Martes a las 6 y media P. M., en el Club Militar, y el Miércoles y Jueves a esta misma hora en el mismo local.

Estas conferencias, cuyo interesante sumario damos a continuación, serán dictadas por el secretario de la Liga Chilena de Higiene Social, señor Carlos Fernández Peña, en presencia del Ministro de Guerra. Se estudiará, especialmente, los resultados de la última guerra mundial en la adaptación y aplicación de los descubrimientos científicos al establecimiento del mejor plan de higiene social para nuestro Ejército y Marina.

He aquí el sumario de las tres conferencias:

Primera conferencia:

I. Antecedentes e importancia militar y social del problema.—II. Estudio general de las medidas del plan de higiene social en el Ejército.—III. Estudio especial del plan de higiene social para el Ejército de la República. 1. Educación; 2. Recreación; 3. Profilaxia.

Segunda conferencia:

4. La atención médica; 5. El alcohol ante el Ejército de la República.

Tercera conferencia:

6. El concepto científico de la esclavitud blanca, ante las fuerzas armadas.

IV. El programa de higiene social para el Ejército.—V. Coordinación del servicio sanitario del Ejército.—VI. El orden y el modo de proceder a implantar, el plan de higiene social.

Comandancia de Armas

Hoy se hará cargo de su puesto de secretario de la Comandancia General de Armas de Santiago, el mayor señor Pedro Medina Neira, llegado recientemente de Holanda, donde desempeñaba el cargo de adicto militar.

Caso para la Academia de Guerra

Se ha concedido la suma de 14,000 pesos anuales para el pago del edificio que deberá ocupar la Academia de Guerra.

Conscripción militar

Continuamos dando a la publicidad la lista de los ciudadanos llamados a las filas en el presente año:

2.a 5987 Barrientos Torrealba Andrés; 1.a 4108 Medina Astudillo Roberto; 2.a 6603 Venegas González Pedro; 1.a 6664 Estefanía Canales Fernando; 2.a 3191 Palma Moya Carlos; 1.a 5188 Guzmán Melia Germán; 1.a 3005 Pérez Lagos Víctor; 12 1572 Quitoh Echenique Adolfo; 1.a 6527 Pérez Orrego Luis; 1.a 6103 Palma Navarrete Guillermo; 3.a 6234 Cabales Bustamante Oscar; 2.a 6002 Villablanca Rodríguez Nicasio; 2.a 3181 Pérez Leytón José; 3.a 6865 Toledo Uribe Santiago; 2.a 6911 Andrades Peñaloza Carlos; 1.a 6179 Lópe Abarca Evaristo; 3.a 6848 Soto Olivanco Oscar; 3.a 6966 Pig González Pedro 2.o; 2.a 5515 Contreras Jesús José; 2.a 6979 Olea Moya Germán; 1.a 5166 Durand Silva Carlos; 1.a 5833 Infante Luñj Domingo; 1.a 6175 Bedoya Hundsdoerffer Esteban; 1.a 5658 Morris Donoso Armando; 13 291 Cruzat Rosales J. Manuel; 2.a 5673 Van de Wingand Gustavo; 2.a 5398 Espech Poblete Oscar; 11 4425 Morales Vicencio Roberto; 3.a 3042 Ulloa Báez Alejandro; 3.a 7409 Muñoz Opazo Luis; 1.a 4184 Rebolledo Tapia Rosendo; 1.a 4171 Flores Salazar Ramón; 3.a 7714 Rampel Hidal Fernando; 1.a 5847 González Pérez Arturo; 2.a 5932; Garriola Vásquez Pedro; 6.a 384 Toro León Carlos; 2.a 6080 Santibáñez Ramo Humberto; 2.a 5062 Lobos Olea Humberto; 12 1699 Monardes Carvallo Gustavo; 3.a 7348 Figueroa Garay Luis; 3.a 6307 Arce Lópe Jerónimo; 12 1325 Ramírez Navarro Roberto; 2.a 5704 Moreno Lópe Julio; 1.a 5528 Luco Barraza Luis H.; 2.a 5048 Balboa López Eduardo; 2.a 7041 Díaz Díaz Juan; 13 398 López Otárola Enrique; 2.a 6166 Serrano Rojas Manuel; 3.a 7392 Navarro Pinto Héctor; 6.a 395 Sepúlveda Flores Casimiro; 1.a 6111 Rojas Montecinos Arturo; 1.a 5282 Bolívar Pinto Juan; 2.a 6858 Gómez Benavides Luis; 4.a 418 González López Gregorio; 1.a 6360 Morales Jara Oscar; 7.a 373 González Rojas Alfredo; 1.a 5712 Riveros Mora Juan; 3.a 7235 Jara Sepúlveda Rogelio; 6.a 351 González Tobar Máximo; 1.a 6353 Haro González Jorge; 3.a 7755 González Villagrán Gonzalo; 11 4449 Abarca Góngora José S., 2.a 5621 Díaz Ayala Luis; 12 1863 Victoriano Astudillo Luis; 3.a 8048 Rosier Cervera Jorge; 6.a 622 Armijo Alcaíno José; 2.a 6279 Vicencio Oyarzún Augusto; 2.a 8554 Leiva Orrego Juan; 12 1500 Hernández Herrera Roberto; 7.a 4935 Montenegro Riquelme Anselmo; 3.a 6463 Varelo Contreras Juan; 2.a 6117 Barrera Allendes Jorge; 1.a 4264 Fuenzalida Ríos Juan; 2.a 6485 Silva Ravales Humberto; 3.a 7817 Phillipi Lanessa Oscar; 5.a 183 Fredes Mora Guillermo; 2.a 6503 Lafoy Stuven Luis; 2.a 6930 Vergara Salas Roberto; 2.a 7081 Martínez Maldonado Ramón; 1.a 5392 Cajales González Humberto; 3.a 6195 Oviedo Acensor Manuel; 2.a 6113 Benavides Ceoane José; 2.a 6710 Cárcamo Quintana Ulderico; 1.a 5533 Pantays Tufour Celestino; 1.a 5336 Tapia Arévalo Luis; 2.a 5304 Jorquera Moya Roberto; 3.a 8170 Atayno Torres Heriberto; 3.a 8033 Ureda Labarca José; 3.a 6176 Abarca Torres Gregorio; 2.a 6736 Valdivieso Castillo Ricardo; 1.a 4358 Soto Lara Luis; 2.a 5589 Fuenzalida Balbontín Manuel; 1.a 6354 Morales Valenzuela Roberto; 3.a 7877 Román Soto Víctor; 1.a 6312 Belmar Aedo Alfonso; 11 4329 Cornejo Muñoz Luis A.; 2.a 5328 Bambach Estévez Bernardo; 2.a 6022 Morales Cancilio Atilio; 3.a 7539 Baccianini Chávez Benigno; 1.a 6369 Cárdenas Ramírez Luis; 1.a 6373 Aranis Guerrero Manuel; 3.a 8025 Rojas Flores Luis; 2.a 6969 Frías Martínez Luis; 2.a 5413 Parra Rodríguez Armando; 1.a 495 Osorio Gómez Mauricio; 2.a 6236 De la Fuente Alvarez Humberto; 11 5496 Puga Pozo Rafael; 13 397 Arancibia Reinoso Roberto; 12 1686 Fouch Sieveking Oscar; 6.a 467 Espinosa González Juan; 3.a 7449 Suárez Navarro Eduardo; 1.a 5984 Caviedes Alvarado Juan; 3.a 8093 Miranda Warcho Mamerto; 3.a 6188 Passy Quiroz Carlos; 6.a 568 Oliva Garrido Bernabé; 2.a 5226 Herrera Ross Alejandro; 5.a 324 Astudillo Contreras Manuel; 3.a 989 Arancibia Laso Víctor O.; 3.a 3073 Muñoz Manríquez Francisco; 3.a 7802 Fuentes Vergara Salomón; 1.a 6630 Berríos Morel Pedro; 11 4444 Liberola Macaya Guillermo; 3.a 6530 Yáñez Gauna Osvaldo; 3.a 7574 Cortés Muñoz Juan; 1.a 6172 Loyola González Marcos; 3.a 3061 Delgado Fuentes Carlos; 3.a 6555 Rivadeneira Rodríguez Esteban; 3.a 6582 Brito Leiva Domingo; 4.a 481 Cortés Rojas Marcos; 3.a 7276 Herrera Gálvez Pedro; 2.a 6479; Escalde Vilugrón Juan; 1.a 6131 Moreno Vial Enrique; 6.a 512 Silva Caro Carlos; 1.a 6265 Brown Romero Carlos; 3.a 962 Rojas Pino Armando; 9.a 1384 Vicencio Pastene Alberto; 1.a 4621 Mendaca Hernández José; 3.a 7342 Astaburuaga Bascuñán Osvaldo.

Para TEÑIR el CABELLO y BARBA, use usted

Tintura Araucana

Negro, castaño, oscuro, claro y rubio.

FRASCO: $ 3.80

Pídase en boticas.

Una mujer más a quien la receta del Dr. Alarid para señoras ha devuelto de nuevo la belleza, y que en seis semanas recuperó la salud y la energía. Ya no sufrirá más de jaqueca, dolor de espalda, ni de menstruación irregular; ya no tendrá más el aspecto pálido y enfermizo, el estado de debilidad ni los ataques nerviosos.

El Dr. Alarid es un ginecólogo de fama universal, Especialista en las enfermedades de Señoras. Como conoce su mal, la sanará. Hoy mismo puede usted obtener en la farmacia este tratamiento que la devolverá la salud y fuerza y le dará nuevo encanto y belleza. Asegúrese de que la firma del Dr. Alarid vaya escrita en la caja. Compre hoy mismo esta famosa receta.

De venta en todas las farmacias y droguerías.

NOTICIAS ADMINISTRATIVAS

HOY SE REUNE LA COMISION PARLAMENTARIA QUE ESTUDIA UN PROYECTO DE CONSTITUCION DE TRIBUNAL ARBITRAL

Se estudiarán las condiciones de trabajo de los obreros en las fábricas del país

OBRAS DE AGUA POTABLE Y FERROVIARIAS

Tribunal Arbitral

A las 9 de la mañana de hoy se reune la comisión parlamentaria que estudia un proyecto de constitución de Tribunal Arbitral en la zona carbonífera.

A esta reunión concurrirán los Gerentes y los delegados de los obreros carboníferos.

El Director de Obras Públicas

Hoy regresa de Valdivia.

Materiales de construcción

El ingeniero de la Dirección de Obras Públicas señor Julio Lyon, ha sido comisionado para que estudie en el país la organización de las diversas fábricas de materiales de construcción, especialmente en lo que se refiere a las condiciones de trabajo de los obreros.

Agua potable de Serena y Coquimbo

La Dirección de Obras Públicas ha pedido propuestas para el mejoramiento del servicio de agua potable de Serena y Coquimbo.

En conformidad a las bases de licitación, los interesados podrán presentar propuestas separadas con el objeto de realizar únicamente los trabajos o proveer los materiales de fundición que se emplearán en las obras, o bien por ambas cosas en conjunto.

El plazo de ejecución es de 18 meses y el presupuesto oficial asciende a las cantidades de $ 826 mil 289.50 moneda corriente, y $ 141,200.81, oro de 18 d.

Para la apertura de las propuestas está fijado el 31 de Marzo próximo, a las 15 horas.

Liceo N.o 3 de Niñas de Santiago

La Dirección de Obras Públicas ha pedido propuestas para ejecutar el ensanche del alcantarillado y construir un pabellón de baños en el Liceo N.o 3 de Niñas de esta ciudad, debiendo quedar terminados los trabajos en un plazo de dos meses.

El presupuesto oficial de las obras asciende a $ 29,951.50.

Como fecha para la apertura de las propuestas se ha fijado el 28 del actual, a las 3 P. M.

Canal del Laja

Para gastos de inspección técnica de las obras de este canal se ha destinado la suma de 15 mil pesos.

—Al Ministerio de Hacienda ha pedido el de Industria le conceda fondos para pagar algunos trabajos efectuados en el Canal del Laja, para evitar la paralización de esta obra.

Ferrocarril de Pedegua a Petorca

El ingeniero señor Luis Armijo, que tiene a su cargo las obras de este ferrocarril, se dirige hoy al terreno a practicar algunos estudios.

Aduana de Valdivia

Se ha pedido a la Dirección de Obras Públicas confeccione los planos y presupuestos para la construcción de los almacenes y resguardo de la aduana de Valdivia.

Escuela de Hombres de Renaico

El 1.o de Marzo próximo se abrirán las propuestas para las obras complementarias de dicha escuela.

Escuela Superior N.o 1 de Chillán

Se ha designado la comisión que habrá de recibirse de las obras del alcantarillado de la indicada escuela.

Puente Llollelhue

La Municipalidad de La Unión ha contribuido con la suma de 10 mil pesos para la reconstrucción de dicho puente.

La Dirección de Obras Públicas, por su parte, ha ordenado la confección del presupuesto correspondiente.

Avenida Cementerio de Los Andes

Se han aprobado los planos para el ensanche de la Avenida Cementerio de Los Andes.

El debate sobre Marina Mercante en la Cámara

Carta abierta al Ministro del Interior

Señor Ministro del Interior.—Santiago.

Señor Ministro:

Como armadores de Valdivia y como ciudadanos que tenemos interés en el progreso del país, hemos seguido con atención los debates habidos en la Cámara de Diputados, sobre el proyecto de Marina Mercante Nacional y hemos tenido el sentimiento de presenciar que es objeto de una oposición sistemática.

En vista de esto, queremos dirigirnos al señor Ministro y por su intermedio a S. E. el Presidente de la República, para hacerle algunas observaciones en apoyo de la aprobación del proyecto, en respuesta a discursos pronunciados en la Cámara, y para solicitar toda la influencia del Gobierno con el objeto de que aquél sea pronto ley de la República.

No queremos calificar las razones que tengan los diputados que obstruyen el proyecto y preferimos suponerlos bien intencionados, pero pensamos que con un poco de buena voluntad podría obtenerse una ley que salvara del desastre a la Marina Mercante Nacional, que se encuentra agenizada de muerte por falta del apoyo gubernativo; no queremos pensar por un momento, que esos diputados olvidan que su deber es representar al país ante todo y que éste necesita de esa ley para su desarrollo industrial y de todo orden.

Pero si ellos van guiados sólo por el patriotismo, lo que no dudamos, creemos que éste debe manifestarse dando facilidades, armando las voluntades para la aprobación del proyecto, venciendo las dificultades y asperezas que se presentan para obtener dicho resultado.

Deben recordar los señores diputados obstruccionistas, que durante la guerra europea todo el trasporte de la carga se hizo en la costa, de norte a sur y viceversa, en las naves mercantes nacionales, sin que ninguna región del país se viera amenazada por el hambre o se resintiera por la falta de buques.

De más, pues, que afirmar como se ha hecho, que la aprobación del proyecto se traducirá en el hambre para muchas poblaciones, significa discutir sobre una base falsa y con desconocimiento absoluto de la verdad de los hechos producidos. ¿Es esto proceder con espíritu de justicia? ¿Es esto discutir el proyecto con patriotismo y con el deseo de servir los intereses del país?

Es doloroso confesar que estas preguntas se responden negativamente.

Podemos afirmar que nuestros vapores "Teja" y "Gilda" durante la guerra europea trasportaron con éxito y con eficiencia, toda la carga de esta región del sur a los puertos del norte, sin que se notara la necesidad de que buques extranjeros vinieran a cargar, pues los buques indicados eran suficientes para llenar ese objeto.

En cambio ocurre ahora que debido a la falta de una ley que proteja la Marina Mercante Nacional, tanto nuestros vapores como los de otros armadores del país, se ven obligados a viajar casi vacíos, lo que ha traído como resultado la paralización de algunos y traerá la de otros, si el proyecto en referencia no se ve convertido cuanto antes en ley de la República.

Esta ley estimularía a los armadores nacionales a aumentar su flota, a medida que el desarrollo del comercio lo requiriera. En cambio en la actualidad, la ruinosa competencia de las naves extranjeras que bajan los fletes a sumas increíbles, hace que los armadores se vean impulsados a vender sus embarcaciones en vez de adquirir nuevas.

Con la ley no habría, tampoco, a una alza muy grande en los fletes, que fuera perjuicio del comercio, puesto que entre los armadores nacionales existirá la competencia, y todos ellos se esmerarían en prestar sus servicios lo mejor posible para atraerse clientela.

De modo que el aumento de la flota mercante y la competencia de los armadores, evitarán la ruina del comercio que los diputados obstruccionistas temen se produzca al dictar la ley que dé el monopolio del cabotaje a las naves nacionales.

Tampoco vemos nosotros la necesidad de establecer primas, como se ha propuesto en la Cámara, ya que durante la guerra europea la marina mercante nacional sin este estímulo se desarrolló y efectuó el trabajo de trasporte en la costa, lo cual está probando que los armadores nacionales sólo quieren tener la seguridad de que su negocio no se verá perturbado por los extranjeros para darle más desarrollo, sin esperar el aliciente de primas otorgadas por el Gobierno.

Sería ese un gasto inútil e inoficioso que redundaría únicamente en perjuicio del Fisco; las primas se deben dejar para estimular la iniciativa particular cuando ésta no se ha manifestado o es deficiente, lo que no ocurre con los armadores nacionales.

Por otra parte, el diputado don Lorenzo Montt ha probado que hay naves nacionales suficientes para el cabotaje, lo cual está demostrando que las primas son innecesarias, puesto que se han construído barcos sin este estímulo, mientras se ha luchado con la competencia extranjera, y en consecuencia con mayor razón cuando esta competencia no exista: el estímulo de la falta de esta competencia será bastante y no habrá necesidad que el Gobierno haga los desembolsos de dinero que significaría la concesión de primas.

Para los que día a día estamos luchando por desarrollar las industrias e impulsar el comercio es bien doloroso constatar que el proyecto de Marina Mercante Nacional no encuentra en la Cámara las facilidades que debiera y por el contrario se lo discute con un desconocimiento absoluto de lo que ocurre en la práctica y se lo obstruye en forma sistemática.

Si los diputados obstruccionistas miraran este problema guiados sólo por el interés del país y no con el deseo de lucir sus dotes oratorias, estamos seguros que hace mucho tiempo que tendríamos una Marina Mercante en un estado floreciente cual corresponde a un país que posee una extensa costa.

A pesar de la obstrucción, nosotros confiamos en que el Gobierno habrá de poner todo empeño para que el proyecto referido sea aprobado por la Cámara, con lo cual se dará un gran paso para el progreso y engrandecimiento del país y se contribuirá a que no se vaya al extranjero el dinero que se paga en fletes a los barcos que no son nacionales.

Estamos seguros que S. E. el Presidente de la República, que llegó al poder con las mejores intenciones de servir a su Patria y trabajar por su prosperidad, querrá interponer sus altas influencias para obtener la aprobación del proyecto, lo cual le conquistará el aplauso de todos los ciudadanos que no tengan intereses en Compañías de navegación extranjeras.

Terminamos pidiendo excusas al señor Ministro por distraer su tiempo con esta presentación, pero no dudamos que será atendida y servirá por lo menos para que en la Cámara se sepa cuál es el pensamiento de algunos de los armadores de esta región.

Saludan a US. sus muy attos. y Ss. Ss.

ALB. HAVERBECK E HIJOS.

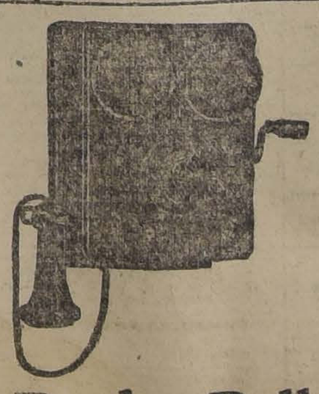

Teléfonos

PARA

Mesa y Pared

Mesas Telefónicas

Tipos especiales para oficinas.

Consultar precios donde:

Raab, Bellet & Co.

ESTADO 235

CRONICA POLICIAL

SE DESCUBRE UN CUANTIOSO DESFALCO A LA FABRICA DE CERVEZA EBNER

Los empleados superiores comprometidos

LA DEFRAUDACION ASCIENDE A VARIOS CIENTOS DE MILES DE PESOS

Se comete un gran robo de mercaderías en el centro de la población.—Se introducen ladrones a la Galería de Novedades

UN MISTERIOSO LADRON DE NIÑOS.— DOS RAPTOS SUCESIVOS

Nueva práctica del boycott

CUANTIOSO ROBO DE MERCADERIAS EN PUERTO MONTT

La defraudación a la Fábrica de Cerveza Ebner

Cuando el interés del público decaía respecto a la considerable defraudación hecha a la Sociedad El Tattersall, he aquí que un nuevo desfalco viene a ocupar el vacío dejado por el primero.

En la tarde de ayer tuvimos oportunidad de oír en los círculos policiales, de fuente autorizada, rumores insistentes respecto de haberse descubierto una considerable defraudación a la Fábrica de Cerveza Ebner.

Sabemos que el denuncio lo hizo a la justicia el señor gerente de la Compañía desfalcada. Se nos informa que la suma total de la defraudación alcanza a varios cientos de miles de pesos.

Hasta la fecha las tramitaciones de la justicia y de la policía practicadas a raíz del denuncio que comentamos, se habían hecho en absoluta reserva.

No tenemos noticias en detalle respecto a la forma en que han ocurrido los hechos, pero sabemos que en la defraudación están comprometidos altos empleados de la Fábrica.

El juzgado ha trabajado con toda actividad en el esclarecimiento de los hechos que a este cuantioso desfalco se refieren.

Se nos informa que se han despachado varias órdenes de prisión.

En la actualidad se encuentran detenidos el contador y el cajero de la Fábrica y dos empleados más del mismo establecimiento.

El robo de mercaderías a la Galería de Novedades

Los círculos comerciales de la localidad fueron sorprendidos en la mañana de ayer por la imprevista noticia del gran robo de mercaderías perpetrado en la Galería de Novedades de los señores Miguel y José Abogabir, que tiene salida a las calles de Monjitas 879 y a 21 de Mayo 511.

El robo se descubrió en la mañana del Domingo, pero el denuncio fué hecho con absoluta reserva a la Sección de Seguridad, ignorando el público la noticia del hecho hasta las últimas horas de la tarde de ayer.

Sobre la forma en que se efectuó el robo existen diversas versiones. Se cree con insistencia que los ladrones hayan utilizado para llegar hasta el establecimiento saqueado una de las secretarías políticas que en la calle de Monjitas tienen establecidas los señores Jorge Hormann S. y Luis Irarrázaval.

La Galería de Novedades tiene en la parte central del edificio una gran claraboya de vidrio que da directamente sobre la tienda. Los ladrones caminaron sigilosamente sobre el techo hasta llegar a la claraboya, sacando a continuación uno de los vidrios. Además de esta hábil maniobra fué menester para dejar el paso libre a la tienda, que los delincuentes rompieran una gruesa malla de alambre que protege a la claraboya por dentro.

Se cree que los ladrones utilizaron para penetrar a la tienda las primeras horas de la madrugada del Domingo.

El robo fué descubierto por los dueños de la tienda al llegar en la mañana de anteayer al establecimiento.

Parece que los ladrones se descolgaron por medio de un cordel al interior de la tienda. Para buscar las especies que llevaron se sirvieron de fósforos y pedazos de papel, debido a que no dieron con las llaves centrales del alumbrado eléctrico. Después que hubieron finalizado la sustracción de mercaderías huyeron por el mismo orificio, dejado por el vidrio que retiraron de la claraboya.

Como una deferencia de gentileza los ladrones colocaron nuevamente el vidrio después de abandonar la tienda cargados con el botín del robo.

Respecto al monto a que ascienden las especies sustraídas en un principio se supuso que el robo alcanzaba a 50 mil pesos. Sin embargo, los dueños de la tienda saqueada nos informaron ayer que después de verificados los inventarios de las especies sustraídas se ha podido constatar que la suma es muy inferior, sin dejar de ser considerable.

Los ladrones se llevaron 14 piezas de jersey de seda, 21 piezas de tafetán de seda, 10 piezas de espumilla de seda, 31 piezas de otros géneros de seda y diversas mercaderías menores finas.

Apenas tuvo conocimiento del hecho la Sección de Seguridad, despachó comisiones de empleados para que practicaran las primeras investigaciones en el sitio del suceso. Se nos informa que se ha logrado fotografiar algunas impresiones digitales dejadas por los ladrones en el vidrio de la claraboya.

Quedaron también impresiones de los dedos, pero que presentan dificultades para su aprovechamiento, en un escritorio de cortina y sobre la mesa de la cajera.

En los círculos policiales se hacen diversos comentarios respecto a la forma en que se efectuó el robo. Hemos oído decir que se cree en la existencia de una banda de ladrones a la alta escuela que se dedica únicamente a la comisión de estos robos de consideración.

En la tarde de ayer el juez del crimen de turno señor Marco A. Aguirre se constituyó en el sitio del suceso y procedió a efectuar las primeras investigaciones para el sumario que se instruye. El señor Aguirre tomó declaraciones a los jefes y empleados de la casa, imponiéndose de los diversos manejos que debieron practicar los ladrones durante la comisión del delito.

Un ladrón de niños

Hemos tenido conocimiento últimamente de un curioso caso de rapto que hace pensar en la existencia de un individuo misterioso dedicado de lleno a este trágico oficio.

Los denuncios que se han hecho a la policía, sobre los sucesos que

LA NIÑITA REBECA MUÑOZ

pasamos a comentar, no han tenido por desgracia la acogida que es menester dispensar a estos casos graves de desaparecimientos de menores.

Nos informa la señora Ester Ortega de Muñoz domiciliada en Eduardo Matte N.o 1524, que el 6 de Enero pasado desapareció misteriosamente de su domicilio su hijita Rebeca de las Mercedes Muñoz, de 10 años de edad.

Los denuncios hechos a la policía y las investigaciones practicadas no dieron ningún resultado.

Este grave caso de desaparecimiento ha tenido su repercusión últimamente en el mismo domicilio.

Nos informa la señora Ester Ortega que anteayer desapareció con el mismo misterio su hijita menor de 7 años de edad.

Todas las investigaciones practicadas en el día y en la noche del desaparecimiento resultaron absolutamente estériles. Se encontraba ya absolutamente desconsolada la pobre madre por este nuevo golpe de la suerte, cuando imprevistamente en la mañana de ayer el niñito llegó sólo al domicilio.

Interrogado por los parientes, el niño declaró que en la tarde del día anterior, un viejo que dijo ser su abuelito y que le aseguró conocer a su hermanita Rebeca, lo llevó, prometiéndole regalos. El chiquitín en su inocencia siguió encantado al raptor.

Agrega el muchachito que el viejo lo llevó en la noche al circo y en la mañana siguiente a tomar desayuno al mercado. Como el niño quisiera ver a su mamá y como el viejo se lo impidiera con engaños aprovechando un descuido del raptor huyó en dirección a su casa.

No existen más detalles respecto a la filiación de este misterioso individuo, que los suministrados por el chiquitín, zafado providencialmente de las garras del raptor.

A la policía toca iniciar con actividad las investigaciones que le corresponden.

Una nueva práctica del "boy cott"

Ayer tuvimos conocimiento en los círculos policiales de un curioso caso de "boy cott", puesto en práctica por varios panaderos.

Se nos informa que don Matías Gutiérrez, propietario de la panadería Malaqueña, ubicada en San Diego N.o 2126, se presentó a dar cuenta a la policía que habían ido a su negocio, varios panaderos a solicitar la suma de mil pesos a cambio de la suspensión del "boy cott" decretado por el gremio al establecimiento mencionado.

Informa el señor Gutiérrez que la primera vez aceptó la proposición de los panaderos y entregó el dinero solicitado. Pero, agrega que últimamente los mismos individuos se presentaron a la panadería a exigir una idéntica suma de dinero bajo la amenaza de que si no era entregada volverían a iniciar el "boy cott" de estilo.

El señor Gutiérrez le extendió un cheque por los mil pesos solicitados quedando de acuerdo para cambiárselo el Domingo en la tarde.

Puesta en autos del asunto, la Sección de Seguridad comisionó al inspector señor Ortíz, para que se encargara de la investigación del hecho.

Al efecto, el señor Ortíz en compañía de ocho agentes se instaló en un departamento de la panadería, la tarde convenida para el cambio del cheque.

A la hora indicada los individuos Arturo González, Anselmo Cruz y Manuel Briones se presentaron ante el señor Gutiérrez exigiendo la cancelación de los mil pesos.

Después de cortos titubeos, el señor Gutiérrez se decidió a cambiar el cheque girado algunos días antes. Los agentes que presenciaban la escena convenientemente ocultos en el mismo departamento salieron de sus escondites reduciendo a prisión a los individuos en referencia, en los precisos momentos que recibían el dinero acordado.

Los detenidos fueron puestos a disposición del juzgado del crimen de turno.

Allanamiento

El Sábado último en la noche el inspector de la Sección de Seguridad señor Oscar Hucke acompañado de otros agentes de la misma repartición policial efectuó un allanamiento en la casa de juego de Germán Pino, ubicada en calle Sama N.o 27.

Fueron detenidos el dueño del garito y 28 individuos. Se recogieron además especies que existían en el cuarto y sobre las mesas en los momentos de efectuarse el allanamiento.

El juzgado del crimen de turno condenó al dueño de la casa allanada a 60 días de prisión, al garitero y al tallador a 40 y a 10 días a los demás individuos detenidos.

Se comete un robo en el centro de la ciudad de Puerto Montt

La ciudad ha sido vivamente impresionada por un cuantioso robo perpetrado en la parte más central de la ciudad, en la sastrería del señor Cristino Münzenmayer, ubicada en la calle Urmeneta, frente al Banco de Chile.

Los ladrones penetraron al establecimiento por la puerta de calle a una hora que no se ha podido precisar, abriendo la puerta con llaves ganzúas y salieron por otra puerta que dá directamente al taller, la que dejaron abierta.

Las especies robadas son 42 cortes de casimires para ternos, ocho cortes para sobretodos y una pieza de satín plomo que representan un valor mayor de diez mil pesos. Todo lo robado eran géneros importados de primera clase pertenecientes a una gran remesa que el señor Münsenmayer había recibido hace algunos días solamente.

Es muy comentado el hecho que los guardianes de servicio en ese punto, que hicieron el turno durante la noche, no vieran absolutamente nada, cuando los ladrones debieron necesitar algún tiempo para abrir las puertas y llevarse los géneros.

TRIBUNALES

CORTE DE APELACIONES

Hoy a las 2 P. M., se reunirá este Tribunal a fin de ver varios asuntos de importancia.

Se ordenó fijar la siguiente tabla y sorteada correspondió a la segunda Sala:

1 Contra Luis Carroza y otros.
2 Contra Alejandro Morales.
3 Contra Cayetano Galindo.
4 Contra Nataniel 2.o Araneda y otros.
5 Sumario por robo y lesiones a Fco. J. Silva.
6. Contra S. Villarroel.
7 Alfredo Muñoz, recurso de amparo.
8 Federico Maurer contra Pablo Engler.
9 Contra César Grandón A.
10 Contra Humberto Polgatti E.
11 Contra Clodomiro Vergara y otros.
12 Contra José Catalán y otros.
13 Contra Humberto Huesker y otros.
14 Contra Angel Navarro y otros.
15 Contra Juan Bautista Santis y otros.
16 Contra Alejandro Martínez y otro.

Actuará el relator señor Gonzáles Campos.

CANDIDATOS!

Votos, proclamas, poderes. Rapidez, esmero y precios bajos, ofréceles Imprenta Comercial, San Pablo 1054

TE FLOR-FINA

Es el favorito de las familias por su exquisito sabor y aroma.

DEPORTES

FOOT-BALL

MEDIDAS DISCIPLINARIAS EN LA ASOCIACION SANTIAGO. — El presidente de la Asociación de Football de Santiago, señor Angel Morales, publicó oportunamente una exposición sobre el castigo impuesto al Morning Star, exposición que aunque particular del señor Morales, refleja el sentir unánime de la Asociación.

Un diario de la capital trata con insistencia de justificar la actitud asumida por el club citado.

Sostiene el articulista que la Asociación ha aplicado un castigo a todas luces "injusto" y "atrabiliario", pues, mientras al Morning Star se le reconvenía por la actitud que asumieran sus socios espectadores durante el match con el Ibérico, a este último se le "felicitaba", no porque lo mereciera sino porque "había manifestado que si se procedía en su contra, conforme a la acordado por el directorio de la Asociación, se retiraría de ella".

Estas aseveraciones no están de acuerdo con la realidad de los hechos.

La Asociación Santiago acordó, a raíz de las incidencias a que dió lugar el partido aludido, enviar una recomendación a ambas instituciones, como se hizo. El Ibérico recibió la nota textualmente igual a la enviada al Morning, hasta con puntos y comas y simultáneamente. ¿Dónde está aquella felicitación? ¿Dónde los efectos de lo que se le atribuye al Ibérico de haber amenazado con su retiro?

El deber de un periodista, antes de informar al público, es posesionarse oficialmente de los documentos a que va a referirse para "aplaudir los actos buenos y reprobar los malos."

Se nos ha atacado, se ha hecho mención a circunstancias y resoluciones imaginarias y sin embargo, en ningún momento hemos recibido en nuestra secretaría, que es pública, ninguna visita de la persona que tiene a su cargo la Sección Deportes del diario cuyas aseveraciones me hago un deber en rectificar oficialmente.— (Firmado).— **Jorge A. Vial J.**, Secretario de la Asociación de Football de Santiago.

ASOCIACION DE FOOTBALL DE SANTIAGO. — La comisión de receso de esta corporación formada por los directores señores Angel Morales, Rafael Vergara y Jorge Vial, se reunirá hoy, a las 9 P. M., en Merced 838.

LIGA METROPOLITANA DE DEPORTES. — El Directorio de esta Liga se reunirá hoy a las 9 P. M., en "El Diario Ilustrado", con el objeto de tratar importantes asuntos.

SECCION DEPORTIVA DEL SINDICATO DE CHAUFFEURS. — El 28 del corriente esta sección se trasladará a Viña del Mar a concurrir a una fiesta social deportiva de una institución de esa localidad.

Con el fin de practicar, se cita a todos en general al Parque Cousiño, de 7 a 8.30 de la mañana.

CICLISMO

CLUB CICLISTA IBERICO. — Las carreras del próximo Domingo. — Hoy se cerrarán las inscriciones para las carreras que el Club Ciclista Ibérico efectuará el próximo Domingo a las 2 P. M. en el Parque Cousiño y cuyo programa consta de siete interesantes pruebas.

Se destacan las cuatro primeras, en las que se disputa por puntos el premio Friedemann.

Contribuirá a dar más realce a estas carreras, la presencia de los corredores de los clubs Español de Valparaíso e Ibérico de Viña del Mar.

AUDAX CLUB CICLISTA ITALIANO. — Las carreras del 27. — Con todo entusiasmo siguen los miembros de este Club, preparando las carreras ciclistas para el día 27 del presente en honor de la colonia italiana.

—Cita al Directorio para hoy, a la hora y local de costumbre.

ROYAL CLUB CICLISTA. — Cita a junta general para mañana a las 8 1|2 P. M., en los salones de la Unión Ciclista de Chile, Huérfanos 1062.

CLUB CICLISTA CENTENARIO. — Cita a junta general para hoy, a las 8 1|2 P. M., en San Diego 1558.

CLUB CICLISTA LIBERTAD.— Maipú—El próximo Domingo esta institución llevará a efecto, una excursión reglamentaria a San Antonio. Los socios pueden retirar su tarjeta en Matucana 569.

—Cita a junta general para hoy a las 9 P. M., en el local de costumbre.

EXCURSIONISMO

CUERPO SANTIAGO. — La reunión del Sábado último en honor del Directorio de la Asociación. — Franco éxito alcanzó la manifestación que el Cuerpo Santiago, ofreció en la noche del Sábado último en honor del Directorio de la Asociación de Excursionistas con motivo del tercer aniversario de esta entidad.

Se hicieron representar las siguientes instituciones: Cuerpos Santiago, Los Pirineos, Hispano-Americano, Santiago, Galvarino y 20 de Enero.

En un artístico local, engalanado con gallardetes y banderas chilenas y españolas se sirvió un lunch, durante el cual se recordó con cariño, la labor del Cuerpo Santiago y de la Asociación.

Ofreció la manifestación el señor Carlos Martínez, quien hizo destacar los progresos de la directriz de este deporte, contestando el señor Carlos Valdivieso, presidente de la Asociación.

En medio de la más franca camaradería, la reunión se prolongó hasta poco después de media noche.

El ambiente de unión y compañerismo que quedó de manifiesto en esta simpática fiesta, es un augurio de futuros éxitos para la institución dirigente del excursionismo, como de sus afiliados.

CUERPO EXCURSIONISTTA HISPANO AMERICANO. — El próximo Domingo efectuará este cuerpo, una excursión a Cartagena, donde se desarrollará un concurso de natación y otros ejercicios.

Las inscripciones se siguen recibiendo en la secretaría, de 9 a 11 P. M.

—Cita al Directorio, para mañana a las 9 P. M., en San Diego 218.

ATLETISMO

SANTIAGO ATLETICO. — El secretario de esta institución nos pide rogar a los señores Carlos Arancibia y Juan Tapia pasen hoy, a las 2 P. M. a Morandé 245, casa del señor Gorigoitía.

CENTRO ATLETICO LOS CANARIOS.—Cita a junta general para hoy, a las 8 P. M. en el local de costumbre.

ATLETICO MAPOCHO. — El Domingo próximo se realizará en la cancha que posee este Club en Mapocho 2337, un torneo atlético

El programa que se desarrollará será el siguiente:

Carreras de 100, 400 y 2.500 metros planos; 400 metros vallas; lanzamiento del dardo y bala; saltos: alto y largo con impulso y largo sin impulso; 200 metros posta.

CITACIONES

Laboratorio Chile F. C.— Junta general para hoy, a las 6 P. M., en el local de costumbre.

18 de Setiembre F. C.— Junta general para hoy, a las 8 y media P. M., en el local de costumbre.

Carlos Condell F. C.— Junta general para mañana, a las 8 y media P. M., en Cóndor 848.

Unión Chacabuco F. C.— Directorio para hoy, a las 8 P. M., en Marcos Macuada 168.

Lord Cochrane Star F. C.— Junta general para hoy, a las 8 P. M., en el local de costumbre.

Raab Recoleta F. C.— Junta general para hoy, a las 8 y media P. M., en Salas 216.

Carioca F. C.— Junta general para mañana, a las 8.30 P. M., en "El Ilustrado".

Wanderer F. C.— Junta general para mañana, a las 8.30 P. M., en Salas 216.

Alianza Nacional F. C.— Junta general para hoy, a las 7 P. M., en San Francisco N.o 1365.

BOX

LAS PELEAS DEL 19 EN EL HIPPODROME CIRCO EN HONOR Y DESPEDIDA DE MANUEL SANCHEZ.—No nos cabe la menor duda que el Hippodrome Circo se verá la noche del 19 repleto de espectadores prodigando a Manuel Sánchez los más grandes aplausos con motivo de su ida a Panamá, lo que le servirá de aliento para luchar con más fuerzas en el campeonato que se realiza en dicho país y en el cual representará a nuestro Ejército.

En todos los círculos boxeriles se demuestra marcado entusiasmo por concurrir a la velada preparada en su honor.

El programa preparado es lo mejor que puede exigirse en materia boxeril.

El público asistente tendrá ocasión de presenciar un verdadero torneo pugilístico ya que participarán peleadores de los diversos centros de box de la capital, desde el peso mínimo hasta el peso pesado.

Manuel Sánchez se despedirá del público santiaguino haciendo una fuerte academia a cuatro vueltas con el excelente pugilista Augusto Mery.

Los diversos Centros de Box de Santiago se preparan para ir en masa a demostrarla su adhesión a Sánchez. Igual cosa pasa en los círculos militares, pues aquí habrá ocasión para que los representantes de nuestro Ejército despidan a quien va a representarlos a tierras extranjeras.

Por esta causa es que dicha velada se verá honrada con la asistencia de los señores Ministros de Estado y autoridades administrativas. Además una banda militar amenizará el espectáculo.

Las localidades estarán a la venta desde hoy en la tarde en los locales que indicaremos en nuestra edición de mañana y los precios son por demás populares.

En resumen el público aficionado a los espectáculos boxeriles tendrá una brillante ocasión de demostrar su amor a este sport concurriendo en masa a despedir a nuestro querido campeón sudamericano señor Manuel Sánchez.

CENTRO DEPORTIVO UESUS.— El beneficio anunciado para el Miércoles 16 del presente, a beneficio del ex-boxeador Ocampo, en el local del Circo Very Strong, parece que dará a sus organizadores un buen resultado.

El programa confeccionado para esa noche tiene el valor de ser compuesto por muchachos amateurs de diferentes centros boxeriles que han ofrecido su concurso desinteresadamente, guiados sólo por simpatías al viejo sportman.

En el programa que mañana publicaremos, figuran los siguientes peleadores: Nino Parissi, Humberto Hernández, Salvador Garcías, Humbert Suárez, Charles Roberts, Luis Vidal, Guillermo Thompson, Carlos Abarca y los luchadores Alfonso Vicuña, Miguel Moll, A. Cossio y Benjamín Berlawoski.

CENTRO ATLETICO "ABAUCO". —Hoy se llevarán a efecto en este Centro las siguientes academias:

L. Torres con A. Cabrera; V. Gálvez con P. Reyes; A. Bernales con O. Silva; V. G. Vásquez con S. Núñez; S. Barra, del Centro, con Juan González; manch de fondo entre R. Rodríguez, del Centro, y Carlos Espinoza, particular.

ACEPTA.—Héctor Calvo acepta el desafío lanzado por el señor Samuel Gutiérrez. Bases con su representante señor Javier Calvo.

DESAFIOS.—Arturo Santiago, desafía al aficionado Salvador García. Bases: E. Ferrari, Centro Eddie Polo.

—Carlos Santader, desafía al profesor del Hernán Alessandri Boxing Club, señor Franchind. Bases: Eddie Polo.

CITAN A SESION

Centro Deportivo Gerardo Rodríguez del Río.—Cítase a junta general para hoy, a las 8 1|2 P. M. Se encarece la asistencia a todos los socios, pues en esta sesión se tratará el homenaje que haremos en romería a la tumba de nuestro presidente honorario señor Gerardo Rodríguez del Río (Q. E. P. D.)

Hernán Alessandri B. C.—Cita a junta general extraordinaria para hoy Martes, a las 8 1|2 P. M., en su local, San Isidro esquina de Pedro Lagos.

Centro Deportivo Cornelio Saavedra.—Cítase a junta general para hoy, a las 8 1|2, en su local, San Miguel 150.

A. W. Murray Boxing Club.—Cita a sesión extraordinaria para hoy, a las 8.30 P. M., en su local.

Atlético Boxing Club "James Perry".—Cita a reunión general para hoy Martes 15, a las 9 P. M., en el gimnasio San Pablo 1501, esquina de San Martín.

PARA CURAR UN RESFRIADO EN UN DIA

todo el mundo toma el LAXATIVO BROMO QUININA (Pastillas). Los boticarios devolverán el dinero si deja de curar. La firma de E. W. Grove se halla en cada cajita. Hecho por la PARIS MEDICINE Co St Louis E U de A.

CON SOLO $ 576 AL MES

durante 5 años y $ 10,000 al contado, puede Ud. pagar (y servir la deuda hipotecaria) una propiedad a 12 cuadras de la Plaza de Armas, estimada en $ 75,000, compuesta de moderno y confortable chalet quinta con grandes árboles, flores y frutas, más 4 casitas de renta.

Si en vez de esto, paga $ 10,000 e invierte $ 25,000 en reconstruir las casitas, según planos formados, la sola renta de la propiedad la haría suya en 5 años.

Dirigirse: Casilla 28-D.

UN BUEN CONSEJO

Gentiane Bonal es el aperitivo más exquisito que se puede tomar : : : : :

Pídalo en todos los clubs, bares y cafées

IMPORTADORES:

SIMON HNOS.

CASILLA 29 -:- SANTIAGO

Ginger Ale Dry Westminster

$ 60 EL CIENTO OFRECE EL DEPOSITARIO

Alfredo Blanchard

Calle La Bolsa 33 - Tel. 1890 - Casilla 254

SANTIAGO

Baja de Artículos de Consumo

APROVECHAR ESTA OCASION

$ 1.35 Kilo de Azúcar Granulada.
$ 1.30 Kilo de Arroz Sublime de 1.a.
$ 0.85 Kilo de Arroz Saigon de 1.a.
$ 0.50 Kilo de Huesillos.
$ 0.55 Caja de Sardinas en aceite.
$ 0.60 Kilo de Harina Flor de 1.a.
$ 0.80 Kilo de Sémola de 1.a.
$ 0.90 Medio Kilo de Bacalao.
$ 1.70 Kilo de Galletas Finas.
$ 0.45 Lata de Pathé de Foie.
$ 0.90 Medio Kilo de Café Tostado de 1.a.
$ 0.80 Tarro de Salmón.
$ 0.90 Kilo de Fideos Tallarines de El Mercurio.
$ 2.20 Kilo de Té calidad superior.
$ 0.25 Paquete de Maizena.
$ 0.60 Tarro de Mermelada Duraznos.
$ 0.80 Tarro de Manzanas al jugo.
$ 1.00 Lata Sal Cerebos Legítima, lata grande.

MERCADERIAS DE PRIMERA CALIDAD.

PESO GARANTIDO

GELLONA Hnos. - Puente 540

GUIA PROFESIONAL

ABOGADOS

ARTURO ALESSANDRI RODRIGUEZ
FERNANDO ALESSANDRI R.
VICTOR ACEVEDO LECAROS
Abogados
Estudio: Morandé 239 (altos). Teléfono Inglés 3638. Horas de oficina: solamente de 4 a 6 P. M.

ERNESTO BARROS JARPA
CESAR JIMENEZ FUENZALIDA
Gálvez 88. Teléfono 1845.

ERNESTO BIANCHI TUPPER
Oficina: Huérfanos 1112, segundo piso, teléfono 709.
Domicilio: Serrano 174. Teléfono 1034.

LUIS MALAQUIAS CONCHA S.
Asuntos civiles, criminales, accidentes, apelaciones. Compañía 1065. Casilla 1038.

PEDRO DAZA BRANTES
Morandé 440. Casilla 2281.

JORGE ERRAZURIZ TAGLE
LUIS A. QUINTEROS T.
Amunátegui 301. Teléf. 633. Cas. 2592.

HERMAN ECHEVERRIA C.
Moneda 1148. Teléf. 3421. Domicilio: Carrera 172. Teléfono 1504.

LADISLAO ERRAZURIZ
HERNAN LEIGH BAÑADOS
De 3 a 5. Alameda 1902.

NICANOR ELGUETA N.
Galería Alessandri 19-A (altos). Teléfono Inglés 536.

DANIEL PELIU
Y OSCAR PELIU H.
Merced 557. Teléf. 532. Cas. 3177

FERNANDO FIGUEROA VIAL
Galería Alessandri 24. Piso 2.o Casa 5.

FERNANDO ERRAZURIZ TAGLE
Notario-abogado. Bandera 345. Casilla 926. Teléfono 3324.

GALV. GALLARDO NIETO
Ahumada 168 altos. Teléfono 2343

MANUEL GAETE FAGALDE
Notario-abogado. Huérfanos 1242. Teléfono Inglés 1355. De 9 a 12.50. Domicilio: Vergara 261.

OSVALDO REVIA L.
Morandé 244. Casilla 1831.

GUSTAVO KALTWASSER DIAZ
Huérfanos 1175. Casilla 855.

MIGUEL LUIS LAGOS
Abogado Banco Hipotecario de Chile. De 11-12 y de 3 a 4. Casilla 1056.

LORENZO MONTT
AMBROSIO MONTT WILMS
Compañía 1207. Teléfono 2807.

MANUEL MERINO E.
LUIS MERINO E.
Agustinas 524. Teléf. 2077. Casilla 2247. De 4 a 5.30.

ANTONIO PLANET C.
Abogado. Especialmente cuestiones comerciales. Estudio: Bandera 575, oficina 34. Casilla 4034. Teléfono Inglés 1137. 3 a 5 P. M.

ENRIQUE TAGLE MORENO
Estudio. Compañía 1233.

EMILIO TAGLE RODRIGUEZ
Abogado. Huérfanos 240. Teléfono 2018. Atiende preferentemente asuntos comerciales y mineros.

LISANDRO SANTELICES E.
Morandé 450. Especialmente: Asuntos comerciales, particiones y juicios sobre propiedades.

LEOPOLDO URRUTIA
Banco Hipotecario de Chile, de 2-5. Domicilio: Santa Rosa 128. Teléfono 2223.

LUIS FIDEL YAÑEZ
Defensor de Ausentes y de Obras Pías. Moneda 1935. Teléfono 191.

HUMBERTO YAÑEZ VELASCO
Compañía 1293. Teléfono 1614.

INGENIEROS

C. GARCIA CROSS
Ingeniero de minas. Estudios en Estados Unidos. Especialidad minería de oro. Teléfono 1893. Huérfanos 1759.

ALFREDO LEA-PLAZA
Santiago. Huérfanos 2334. Oficina: Moneda 1163. Teléfono 187.

ENRIQUE SAZIE H.
Agrónomo. Delicias 1234.

MEDICOS

DR. ARNELLO
Cirugía. Anestesia general. Venéreas. García Reyes 17. De 12-3. Hospital San Vicente 4-6.

Dr. ITALO ALESSANDRINI I.
Cirugía y ginecología. Consultas: de 1 a 3. Merced 324. Teléfono 3555.

DOCTOR AMARAL
Estudios en Europa. Regresó. Enfermedades señoras. Catedral 1964.

AFECCIONES DEL PULMON
y sistema nervioso. Rayos X. Dr. Fontecilla Regresó de Europa 2-4. Delicias 1626.

DR. LEONIDAS AGUIRRE A.
Especialista enfermedades niños y afecciones pulmonares. De 10-11 y 1.30-3.20. San Francisco 116.

DR. AMENABAR OSSA
Oculista, 14 años Europa. 3 años Médico-Director Hospital de Ojos Condado Stafford (Inglaterra). Merced 494. De 1.30-4. Teléfono 602.

DR. ALONSO ACUÑA B.
Medicina interna. De 2 1|2-4, Moneda 1035.

DR. BISQUERT
Vías Urinarias. Sífilis. Moneda 859. De 3 a 6. Casilla 2568.

DR. BORQUEZ SILVA
Estudios Europa. Pulmón, corazón. Estómago. Intestinos. Rayos X. 3 a 6. A. Prat 80. Teléf. 19, Matadero.

DR. JULIO BUSTOS
Médico de Ciudad de Santiago.— Medicina interna, niños, sífilis. Recoleta 707. De 2 a 4.

DR. GARCES BAEZA
Medicina interna, especialmente corazón, pulmón, riñones, aparato digestivo. Sífilis. Santo Domingo 739. De 2-4.

DR. ARTURO BARRAZA A.
Vías urinarias, sífilis. Puente 557. De 3 a 6.

DR. I. DIAZ MUÑOZ S.
Medicina general. Vías urinarias. Consultas de 2-4. Bandera 574.

DR. ALBERTO BAHAUSEN
Cirugía y Ginecología. Carmen 47.

DR. BRAGA CASTILLO
Rayos X. Merced 136. Teléfono 1393. Consultas: de 9 a 10 y de 1 a 4.

DR. CORREA CORTES
Medicina interna, Sífilis. Afecciones externas de la vista. 2-5. Echaurren 48.

DR. MANUEL CALVO MACKENNA
Médico Pensionado San Vicente. 1 a 3. Santo Domingo 1412. Teléfono 596. Ausente hasta Marzo.

DR. PEDRO CONTRERAS A.
Consultas: Lunes, Miércoles y Viernes: 2-4. Compañía 1470.

DOCTOR CHARLIN
Profesor extr. de enfermedades de la vista. Compañía 2115. Ausente hasta Marzo.

DR. LEONIDAS CORONA T.
Laboratorio Clínico. Delicias 468. (Frente a Estado). Consultas: de 4 a 6. Teléfono 2488.

DR. W. E. COUTTS
Sífilis. Vías Urinarias. Consultas: de 3 a 5. San Martín 372.

DR. CASTRO OLIVEIRA
Garganta, nariz, oídos. Estado 62. De 3 a 6.

DR. ALDO CONTRUCCI
Estudios Europa. Medicina interna. Sífilis. San Antonio 451. 2 a 4. Teléf. 188, Providencia.

DR. PAULINO DIAZ
Moneda 1068. Teléfono 1178. De 1 1|2 a 4. Especialmente Piel, Venéreas.

DR. DIAZ VELASCO
Medicina interna Niños. Sífilis. 1 a 4. Vergara 474. Teléfono 236 Parque.

Dr. A. DIMITSTEIN G.
Medicina general, especialmente Corazón, Estómago y Pulmón. De 1 1|2-5. Delicias 1478. Se atienden llamados nocturnos.

DR. EUGENIO DIAZ LIRA
Cirugía de niños y ortopedia.— Agustinas 1270. Teléfono 2285.

DR. RICARDO DONOSO
Estudios en Europa. Medicina interna, especialmente pulmón, corazón. Agustinas 619. De 1.30 a 3.30.

DR. ESPINA
Rayos X. Medicina interna. Estudios Europa. Delicias 1228 esquina Gálvez. Teléfono 2102. De 1.30 a 4.

DOCTOR HECTOR ESTERIO R.
Medicina interna. Sífilis. Huérfanos 1657. Consultas: 2-6.

DR. JULIO EASTMAN
Catedral 2673. De 1.30 a 3.30. Teléfono 2687. Casilla 1571.

DR. FUENZALIDA BRAVO
Profesor enfermedades niños. Merced 560. Teléfono 1721. De 2 a 4.

ARTURO FRITZ
Medicina general. Jefe Policlínica. Piel y sífilis. De 3 a 5. Huérfanos 1353.

DR. ENRIQUE GONZALEZ H.
Estudios en Europa. Especialmente estómago, intestinos, hígado, diabetes, obesidad y reumatismo. Ejército 860.

INSTITUTO BIO-QUIMICO NACIONAL
BANDERA 574.—CASILLA 3624.
TELEFONO 3041
Propietarios: Dr. Nacianceno Romero, Dr. Rómulo Romero, Ing. de minas, Samuel Pavez.
Análisis: Clínicos, comerciales, industriales, ensayes, etc. Vacunas, fermentos, sueros, etc.
Reacción Wassermann y toda clase de investigaciones de Laboratorio. Rayos X.
Especialistas en cada sección.

DR. JOSE S. GONZALEZ O.
Médico residente del Hospital de Niños.— Enfermedades de niños y cirugía general. Consultas: de 2 a 4 P. M. Matucana 303. Santiago.

GONORREA E IMPOTENCIA
Debilidad vital y gonorrea con sus afecciones, prostatitis, supuraciones por más crónicas que sean, se curan en pocos días, garantida. Sistema nuevo. Dr. Winkelmann. Alameda 880.

DR. ARISTIDES GONZALEZ O.
Prof. extraordinario. Obstetricia, enfermedades señoras, 1-3. Cas. 1551. Teléfono 2789. San Martín 272.

DR. ERNESTO GREENE
Estudios Europa. Cirugía, ginecología. Consultas: 2-4. San Martín 509, esquina Catedral. Teléfono 2860

DOCTOR GIANELLI — ESTUDIOS EUROPA — Sífilis, Piel, Vías urinarias. 21 de Mayo 562. Consultas de 2 a 6.

DOCTOR ANTONIO GIANANI
Trasladóse Serrano 34. Medicina interna. Consultas: 3 a 5.

DR. ALEJANDRO INFANTE
Enfermedades niños. Médico Hospital Niños San Luis. Consultas. 1-4. Delicias 253.

Dr. AGUSTIN INOSTROSA
Cirugía, Ginecología, Sífilis. De 4 a 6. Puente 559.

A. ICAZA BARROS
Médico cirujano. Bandera 736. Teléfono 233. Consultas: 5 a 6.30.

DR. ROBERTO JARAMILLO B.
Ejército 707. Teléf. 142, Parque.

RICARDO KUSCHEL S.
Cirugía general. De 3-4, excepto Sábados. Merced 186. Teléf. 1344.

DR. A. KORNER ANDWANDTER
Estudios en Estados Unidos. Cirugía, Ortopedia. Consultas: 2-4. Santo Domingo 623.

PROFESOR LUCO
Enfermedades nerviosas y mentales. Merced 336. Consultas de 1 a 3.

DR. LAVAL
Medicina interna, especialmente pulmón. Amunátegui 31. De 2 1|2-4.

DR. MALBRAN
Enfermedades mentales y nerviosas. De 2 a 5. San Antonio 584.

DR. MORAGA FUENZALIDA
Medicina y cirugía de niños. Cochrane 118. Teléfono 2804. De 1 a 3.

DR. JUAN MONTENEGRO M.
Enfermedades niños. De 2 a 4. Compañía 1770. Teléfono 2120.

DR. ITALO MARTINI Z.
Ojos, oídos, nariz y garganta. Delicias 411. Consultas: 2 a 4.

DR. EDUARDO DE RAMON
Cirugía. Enfermedades señoras. De 1 a 3. Agustinas 1660. Teléfono 3623.

DR. LUIS G. MIDDLETON CRUZ
Oídos, nariz, garganta. Trasladóse: Miraflores 540. De 4 a 6.

DR. JULIO MOORE F.
1.30-3.30. Niños, sífilis. Vergara 155. Teléfono 3074.

NEUMOTORAX ARTIFICIAL
Tratamiento Tuberculosis pulmonar. Doctor Moreno. Atenderá provisoriamente, 3-4 1|2. Recoleta 555.

DR. MOUAT S.
Ginecología partos. Ex-Jefe Clínica Ginecológica Dr. Korner. Brasil 26. De 1 a 4.

Dr. OHLERICH
Titulado Alemania y Chile. Medicina general adultos y niños. Teléfono 332. De 2 a 4. Catedral 1488.

Doctor LUIS OPAZO P.
Médico interno Hospital Niños. Matucana 303, de 2 1|2 a 5.

DR. DAVID PULIDO
Enfermedades niños. Santo Domingo 1646. Teléfono 2152. Consultorio: Santo Domingo 1695. 1-4.

PROFESOR PARDO
Cirugía y enfermedades de señoras. Consultas: de 2 a 4. Ejército 119.

DR. OSCAR PERALTA C.
Arturo Prat 671. Consultas: 2 a 4. Policlínica: de 8 a 9.30. Teléfono Inglés 194. Matadero.

DR. PAREDES F.
Enfermedades señoras. Jefe Policlínica. Prof. Korner. Medicina Cirugía Abdominal. 2 a 4, Amunátegui 33.

DR. PRUNES
Estudios en Europa. Jefe de Clínica. Piel, sífilis, venéreas. Merced 490. Casilla 2394.

DOCTOR PANTOJA
Medicina interna, corazón, pulmón, estómago, sífilis, 2-4 y 7-8. Sto. Domingo 1036. Teléf. 574. Domicilio: Monjitas 392.

DR. RICARDO PERALTA G.
Cirugía general, especialmente de niños. Claras 471.

DR. MANUEL RODRIGUEZ A.
Medicina interna. Consultas: 4 1|2 a 6. Amunátegui 31.

DR. RAFAEL PEÑARANDA R.
Especialmente corazón, estómago, hígado, riñón, sífilis, venéreas. Llamados nocturnos. 2 a 4. Catedral 2219.

DR. MARCIAL PARADA
Oídos, nariz, garganta. Delicias 1626. Teléfono 2844. De 3 a 5.

DR. QUIROGA
Enfermedades nerviosas y mentales. Puente 569. Consultas de 3 a 5.

DR. F. RAYO RIQUELME
Cirugía. Enfermedades de señoras, Moneda 1315. Teléfono 3329.

DR. JOEL RODRIGUEZ P.
Estudios Europa. Medicina interna, especialmente estómago, intestinos. Rayos X, de 2-4, Amunátegui 559. Teléfono 2810.

Dr. MARCO A. SEPULVEDA R.
Laboratorio
Bandera 736. Teléfono 233. Exámenes completos: sangre, orina, esputos, etc. Cultivos. Autovacunas. Regresó.

Dr. SOTO PARADA — LABORATORIO CLINICO Moneda 1035 Exámenes sangre, orina etc.

DR. SANTANDER
Estudios Europa. Enfermedades corazón, riñón, sífilis, especialmente estómago e intestinos. Examen del enfermo por rayos X y laboratorio. Moneda 821.

SIFILIS
VENEREAS Y PIEL
Doctor Félix Grohnert R.
Castro 238. Consultas: 2-6.

DR. CARLOS A. SOMMERS
Enfermedades del pulmón. De 1-3. Catedral 2099.

DR. STUARDO
Estudios Europa. Enfermedades niños. De 1 a 4. Agustinas 1684. Teléfono 2245.

J. SCHWARZENBERG J.
Enfermedades niños. 1-2 Jueves y Sábado. Merced 149. Teléfono 1344.

SANATORIO
PENSIONADO PARTICULAR
Av. Matta 586.— Tel. 97 (Mediodero)
Partos, operaciones, enfermedades de señoras, corazón, riñones, nervios, Morfinomanía, sugestivas, curación. Sala de operaciones, laboratorio clínico, electroterapia. Rayos X. Parque, Jardín.
Dr. AQUILES RIVEROS

DOCTOR STOLTING
Oculista. Médico recibido en Alemania y Chile. Compañía 1370. 3 a 5.

DR. SUAREZ ALVAREZ
Oculista. Jefe Clínica Ojos. De 2 a 3. Santo Domingo 1288.

DOCTOR SANCHEZ CRUZ
Profesor de Puericultura. Enfermedades niños. Moneda 1819.

DR. TORRES TORRES
Jefe Clínica Prof. Korner. Enfermedades señoras, cirugía. Delicias 1249. De 2 a 5.

DR. UGARTE MONTE
Medicina interna, cirugía, etc. Sotomayor 541. 1.30 a 3.30.

DOCTOR VARGAS SALGADO
Cirujano, Martes, Jueves y Sábado 2-5. Teatinos 354. Teléf. 1700.

DR. G. E. VIDAL S.
Consultas 2 a 6. Delicias 1646.

DR. ZUÑIGA G.
Enfermedades señoras. Jefe Clínica Obstetricia. Avenida Ejército 472. De 1-3. Teléf. 111 Parque.

DR. WAUGH ALDUNATE
606 914 Estudios Europa. Medicina interna. Venéreas. Sífilis. Reacción Wassermann. 1 a 4. Martes, Jueves y Sábado. Catedral 1988.

DR. WIREN
Oído, nariz, garganta. Cita 2-4. Policlínica, no funciona hasta nuevo aviso.

DENTISTAS

MANUEL AYLWIN.—Cartujano atenderá vacaciones, 10-12 y 3-5.

FORTUNATO BECERRA
Dentista.— Trasladóse a Bandera 363, al llegar a la Plaza.

DR. CEEDA LOPEZ
Dentista. Trasladóse Santo Domingo 849. De 9-12 y 2-6. Atiende vacaciones.

Dr. ROGAT — ESPECIALISTA PIORREA ALVEOLAR (ENCIAS SUPURANTES, DIENTES MOVIBLES) BOLSA COMERCIO 262-212 EN VALPARAISO: CONDELL 648

HERNAN FLEISCHER.
Ausente atiende a su clientela el dentista Rafael Ibáñez en su propia oficina, Dieciocho 15.

MUÑOZ LOBOS HNOS.
Extracciones sin dolor. Sistema, puentes, placas, tratamientos rápidos. San Diego 207-441.

DOCTOR RUBEN BUSTOS
Graduado "Philadelphia Dental College". Larga experiencia profesional. Moneda 815.

ENRIQUE MORENO OLIVA
Clínica Dental
Especialistas en cada sección. Huérfanos 1616. Teléfono 1497.

J. A. CASTRO OLIVERA
R. CASTRO OLIVERA
Estado 62

LUIS E. ROBINSON
Dentista
Compañía 1620. Teléfono 3064.

JOSE MARIA SAAVEDRA
Correcciones de la cara. Ahumada 1318, pasado Teatinos.

Dra. ELVIRA ROSAS C.
Ausente hasta Marzo.
Dentista. Bandera 76.

CESAR VACCARO F.
Dentista.—Merced 778. De 9 a 1 y 3 1|2 a 6 1|2.

Dentista Valencia — Chacabuco 58 Entre Catedral y Sto. Domingo — De 9 a 6

ARQUITECTOS

EDUARDO TASSO
Construcciones, transformaciones y reparaciones. Honorarios 1%. Planos, presupuestos. Morandé 1[illegible]

MATRONAS

M. AVILA
Matrona ginecologista; atiende enfermas. Consultas gratis. García Reyes 58.

CARMELA TORO G.
Partos. Asistencia toda hora. Recibe enfermas. Matucana 640.

Mme. E. PRAGNAUD
Matrona francesa. Manuel Rodríguez 647.

CLINICA
Ana G. Vargas Barrera.—Partos. Recibe pensionistas. Cochrane 341.

SEÑORAS: INTERESA
Visite Ud. el "Instituto Dra. Latarria", el más completo para enfermedades señoras, pensión, desde $ 5 diarios. Cirugía. Llamados urgentes gratis. Av. Matta 1127.

MATRONA FRASO
Huérfanos 2460. Partos. Enfermedades señoras. Consultas. Recibe pensionistas.

PENSIONADO NEWARK
Pensionistas. Partos. Pensión 5 Curaciones, masaje médico. Chacabuco 846.

MERCEDES ROJAS
Matrona. Recibe enfermas. Consultas gratis. San Diego 91[illegible]

PENSIONADO Sra. VICENTA
Asistencia esmerada, partos [illegible] a domicilio. Turno permanente. Consultas gratis. San Diego 97.

ROSA MONTOYA
Enfermas, pensionistas, atención médica permanente. Operaciones, inyecciones. Curaciones. Masajes. 283.

"PENSIONADO MURPHY"
Partos desde $ 50. Matronas diplomadas. Exámen gratis. Turno permanente. San Diego 380.

VARIOS

VELLO DE LA CARA.— EXTRACCION RAPIDA Y SEGURA. Masaje facial de belleza. Cura de la piel seca o grasosa. Consultorio Femenino de Cultura Física.— Santo Domingo 848.

TARTAMUDOS
Profesor Juan Dacha trata especial. Estudios: Huérfanos [illegible] dignac 192.

INFORMACIONES COMERCIALES, INDUSTRIALES Y AGRICOLAS

CAMBIO

BANCARIO 9
COMERCIAL . . . . . 8 29|32

EQUIVALENCIAS DEL CAMBIO BANCARIO

1 LIBRA VALE	$ 26.66
1 DOLAR	7.05½
1 FRANCO	0.50.1
1 MARCO	0.11
1 LIRA	0.25
1 PESETA	0.97
1 PAC. ARG.	2.50

PREMIO DEL ORO: 107.50%

VALOR DEL PESO ORO DE 18 d.

Al cambio bancario de 9 peniques, el peso oro de 18 peniques vale $ 2.60.
Como el recargo comercial es de 7.50 por ciento, hay una diferencia de 7.50 por ciento.

LA LIBRA Y EL DOLAR

Los telegramas procedentes de Nueva York, recibidos ayer en los bancos de esta ciudad, indican las siguientes cotizaciones:

ORO AMERICANO A LA VISTA

Londres y Río de la Plata	$ 3.88.62
Giro Sud Americano	3.88⅝
Giro Transatlántico	3.84.5
Cuby Bank	3.88½

LOS BANCOS QUE SE EXPRESAN HAN FIJADO LOS CAMBIOS SIGUIENTES:

BANCO DE CHILE
Febrero 14.

Plazas	90 dv.	A la vista
Londres	9	8 25|32
Nueva York	1.99 1|4	1.94 1|4
Montevideo	3.97 1|2	7.05 1|2
Buenos Aires	1.03	3.87 1|2
Montreal		1.00 1|2
Sucre		2.50
Santiago	8.43 1|2	8.23

LONDRES Y RIO DE LA PLATA LDO.
Febrero 14.

Plaza	90 dv.	A la vista
Londres	9	8 25|32
Madrid		1.94
París		1.85 3|4
Nueva York	3.88.62	7.03 3|4
Italia		0.99 3|4
Montreal		2.85
Canadá		8 3|4
Montevideo		5.63 3|4
Buenos Aires		2.42 1|2
Valparaíso		8 3|4
Portugal		8 3|4
Holanda		8 3|4
Suecia		8 3|4

BANCO ANGLO SUD-AMERICANO LTDO.
Febrero 14.

Plazas	90 dv.	A la vista
Londres	9	8 25|32
París	1.98 1|4	1.96 1|4
España		1.00 1|2
Italia		3.88
Suiza		86 1|4
Bélgica		1.87
Holanda		41 1|8
Alemania		7.37
Nueva York		7.00 1|2
Buenos Aires		2.44 1|2
Canadá		62 7|8
Suecia		27 5|8
Noruega		8 3|4

ESPAÑOL DE CHILE
Febrero 14.

Cambios sobre el exterior

Plazas	90 dv.	A la vista
Londres	9	8 25|32
Libra vale	26.67	27.33
Peseta	0.97	0.99
Bélgica		0.53
Franco	0.49	0.50
Marco oro		1.15
Dólar		7.02
Peso Arg.		2.43
Peso oro		0.123
Florín		2.42
Lira		27.43
Lira italiana		0.25

THE NATIONAL CITY BANK OF NEW YORK
Febrero 14.

Países	A la vista	90 d|v.
América	7	
Inglaterra	8 25|32	9
Francia	50.8	
Italia	25.97	
España	98.93	
Argentina	2.47	
Suecia	1.08 1|2	
Alemania	12.60	

BANCO GERMANICO DE LA AMERICA DEL SUD

Cambios a la vista sobre el exterior.
Febrero 14.

Alemania (Mcs.)	$ 7.80
Argentina (M|C.)	2.47
España (Ptas.)	0.98
Holanda (Fl.)	0.41
Nueva York (M|C.)	7.03
Suecia (Cor.)	0.62
Noruega (Frs.)	0.85¾
Dinamarca (Cor.)	36.—

El Banco abona intereses sobre saldos en moneda extranjera.

BOLSA DE COMERCIO

MOVIMIENTO

Con una falta de actividad manifiesta abrieron ayer los negocios en el mercado bursátil.

Las operaciones anotadas en ambas ruedas carecieron de interés y fuera de uno que otro lote en acciones que se detallan en la relación de las horas oficiales, los demás transados fueron en pequeñas partidas y en valores de poco mercado.

Aunque lo negociado en bonos fué restringido se notó mayor interés que en acciones por operar en este renglón y entre los negociados figuran en mayor número los Hipotecario 8-1 y Caja 8-1.

El total de lo operado en acciones ascendió a 123,131, efectivos, y en bonos, a 147,000, nominales.

Por lo que respecta a los precios en acciones no se pronunció una tendencia definida. Los bonos se notaron sostenidos.

CIERRE DEL CAMBIO Y ORO

CAMBIO

Vend., 8 7|8. Comp., 8 28|32.

ORO

Vend., 108. Comp., 107.50.

LETRAS POR ORO

Vend., 18 5|8. Comp., 18 13|16.

OPERACIONES DE AYER

Primera rueda

43000 Caja 8 o|o 1 o|o, 95 1|4.
5000 Caja 8 o|o 1 o|o, 95 1|2.
1000 Caja 8 o|o 1 o|o, 95 1|2.
20 Banco Español, 162.
30 Banco Español, 162.
200 Antof., Fbro. 24, 45.
50 Viñas, 40.
10 Gas, 56.
100 Gas, 56 1|2.
9800 Caja 7 o|o 1 o|o, 86.
600 Gdor. 8 o|o, 76 1|2.
500 Petróleos, 1.
500 Petróleos, 1.
500 Petróleos, Marzo 10, 1.
500 Petróleos, Marzo 10, 1.
500 Petróleos, Marzo 10, 1.
60 Petróleos, 1.
1000 Petróleos, 1.
8000 Hip. 8 o|o 1 o|o, 95 1|4.
1000 Hip. 8 o|o 1 o|o, 95 1|4.
100 Lota, Marzo 10, 50.
22 Bco. Chile, 180.
8 Gas, 56 1|4.
25 Gas, 57.

Segunda rueda

1000 Hip. 8 o|o 1 o|o, P. H., 95.
2000 Caja 8 o|o 1 o|o, 95 3|4.
8000 Caja 8 o|o 1 o|o, 95 7|8.
5000 Caja 8 o|o 1 o|o, 95 7|8.
10000 Caja 8 o|o 1 o|o, 95 7|8.
100 Vapores, 79.
100 Lota, 49 1|2.
500 Lota, Fbro. 24, 49 1|2.
10000 Hip. 8 o|o 1 o|o, 95 1|4.
1000 Hip. 8 o|o 1 o|o, 95 1|4.
2000 Hip. 8 o|o 1 o|o, 95 1|4.
16 Bco. Chile, 180.
50 Bco. Español, 162.
100 Vapores, 75.
4000 Caja 8 o|o 1 o|o, 95 7|8.
2000 Caja 8 o|o 1 o|o, 95 7|8.
40 Fuegos, 70.
10 Fuegos, 70.
28 Gas, 57.
20000 Caja 8 o|o 1 o|o, 96.
10000 Caja 7 o|o 1 o|o, 1919, 86.
20000 Hip. 8 o|o 1 o|o, 95 3|8.
1000 Petróleos, Marzo 10, 1.05.
1000 Petróleos, Marzo 10, 1.
200 Petróleos, Marzo 10, 1.
500 Gente Grande, Fbro. 24, 40.

OFERTAS, DEMANDAS Y ULTIMAS COTIZACIONES

BONOS

Caja 8-1.—Quedó vendedor hasta por 50.000, a 95.

Caja 7-1.—Vendedor por 30.000, a 86.

Caja 6-1.—Vendedor por 7.000 a 83.

Hip. 8-2.—Comprador por 10.000, a 95, y vendedor por igual cantidad a 96.

Gdor. 8.—Comprador por 10.000, año 1912, a 77 y 20.000 corrientes, a 75.

Municip. Priv. Dic. 8.—Comprador, por 10.000, a 88.

ACCIONES BANCARIAS

Chile.—Quedó comprador por 200 acciones, a 179 1|2, y vendedor por 48, a 180.

Español.—Vendedor por 100 y 10 acciones, a 162.

Nacional.—Comprador por 500 acciones, a 54 1|2 y vendedor por 100, a 55.

Santiago.—A 127 se ofreció vender 200 acciones.

Industria y Comercio.—Vendedor por 200 acciones, a 19.

Gdor.—Vendedor por 100 acciones, a 15.

SOCIEDADES MINERAS

Llallagua.—En rueda hubo vendedor por 200 acciones a 181 para Marzo 10. Cerraron con vendedor a 180 para Febrero 24, habiendo estado este papel completamente inactivo durante el día.

Oruro.—Comprador por 50 acciones a 14 1|2.

Lota y Coronel.—Quedó comprador en rueda por 200 acciones, a 49 1|2, al contado.

Coiquir.—Vendedor por 500 acciones, a 2.

Huanuni.—Vendedor por 100 acciones, a 29, para Febrero 24.

San José de Oruro.—Vendedor por 500 acciones, a 6.

Lebu.—A 57 hubo vendedor por 200 acciones, al contado.

Caylloma. — Comprador por 100 acciones, a 4 y vendedor por igual cantidad, a 4 1|4.

SOCIEDADES SALITRERAS

Antofagasta.—En rueda hubo comprador por 200 acciones a 45 1|2, al contado. Después de la 2.a rueda se transaron a 46 para Febrero 24.

Lastenia.—Vendedor por 500 acciones a 23 1|2 y comprador por igual cantidad, a 33 1|4.

Galicia.—Vendedor por 200, a 21, para Febrero 24.

SOCIEDADES GANADERAS

Tierra del Fuego.—Comprador por 50 y 10 acciones, a 59, y vendedor por 200, a 60, para Febrero 24.

COMPAÑIAS DE SEGUROS

La Estrella.—Comprador por 200 acciones, a 18.

Unión Chilena.—Vendedor por 18 acciones, a 570.

SOCIEDADES INDUSTRIALES

Gas de Santiago.—Quedó comprador por 35 y 10 acciones, a 57.

Electricidad Industrial.—Vendedor por 100, 21 y 12 acciones, a 96.

Viñas.—Comprador por 130 acciones, a 39 3|4, al contado y vendedor por 100, a 40, para Febrero 24.

Malvoa.—Comprador por 100 acciones, a 18 1|2.

Cemento Melón.—Comprador por 200 acciones a 24.

Vapores. — Quedó comprador por 20 acciones, a 76.

San Bernardo.—Vendedor por 100 acciones, a 50.

Volcán.—Vendedor por 100 acciones, a 65.

DIVERSAS

Oro.—Se ofreció vender 3.700, a 108 o|o.

SOCIEDADES PETROLIFERAS

Nacional de Petróleos. — Quedó vendedor por 2.000 acciones, a 1.05 para Marzo 10. Cerraron con transacción y comprador a 1, al contado.

OPERACIONES de VALPARAISO

Primera rueda

900 Antof., Fbro. 24, 46.
3800 Antof., Marzo 10, 48.
100 Penco, 37.
600 Viñas, 39.
200 Lastenia, Marzo 10, 34.
500 Lastenia, Marzo 10, 34.
200 Lastenia, Fbro. 24, 23 3|4.

Segunda rueda

200 Vapores, Fbro. 24, 77.
90 Fuegos, Fbro. 24, 68 1|2.
300 Viñas, Fbro. 24, 39 3|4.
100 Bco. Español, 160.
200 Fuegos, 69.
270 Antof., 46.
100 Penco, Marzo 10, 37.
100 Galicia, 21.

LETRAS

1.a rueda: vendedor, 9; comprador, 9 1|32.
2.a rueda: vendedor, 9 1|32; comprador, 9 1|16.

ORO

1.a rueda: vendedor, 108; comprador, 107.50.
2.a rueda: vendedor, 107.50; comprador, 107.

LETRAS POR ORO

1.a rueda: vendedor, 18 11|16; comprador, 18 7|8.
2.a rueda: vendedor, 18 11|16; comprador, 18 7|8.

BOLSA COMERCIAL DE CHILE

SANTIAGO

Primera rueda

50 Bco. Industria, 19.
500 Petróleos, Marzo 10, 1.05.
500 Petróleos, Marzo 10, 1.05.
500 Petróleos, Marzo 10, 1.05.
500 Petróleos, Marzo 10, 1.05.
2000 Caja 8-1 o|o, 95 1|2.
3000 Caja 8-1 o|o, 95 1|2.
2000 Caja 8-1 o|o, 95 1|2.
500 Petróleos, Marzo 10, 1.05.
3000 Gdor. 8 o|o, 75 1|2.
5000 Gdor. 8 o|o, 75 1|2.
2000 Hip. 8-1 o|o, 95 1|4.
3000 Hip. 8-1 o|o, 95 1|4.
3000 Hip. 8-1 o|o, 95 1|4.
2000 Hip. 8-1 o|o, 95 1|4.
500 Petróleos, Marzo 10, 1.05.

Segunda rueda

500 Petróleos, Marzo 10, 1.05.
500 Petróleos, Marzo 10, 1.05.
500 Petróleos, Marzo 10, 1.05.
5000 Caja 8-1 o|o, 95 1|2.
2000 Caja 8-1 o|o, 95 1|2.
2000 Caja 8-1 o|o, 95 1|2.
500 Petróleos, Marzo 10, 1.05.
20 Bco. Chile, 181.
300 Petróleos, Marzo 10, 1.10.
4000 Hip. 8-1 o|o, 95 1|4.
4000 Hip. 8-1 o|o, 95 1|4.
1000 Hip. 8-1 o|o, 95 1|2.

Santiago, Febrero 14 de 1921.
EL SECRETARIO.

PRECIOS DE LA SOCIEDAD DE PESCA Y FRIGORIFICOS

Febrero 14.

Congrio colorado, kilo	$ 2.60
Corvina, kilo	2.20
Tollo, kilo	1.20
Robalo, kilo	1.50
Lenguado, kilo	2.00
Blanquillo, kilo	1.50
Pejerrey, kilo	1.50
Bacalao, kilo	2.50
Bacalao sin espina, kilo	3.00
Jorvina ahumada, kilo	3.50
Pescada, docena	4.00
Pescada seca, cada una	0.40
Jorvinilla ahumada, cada una	0.20
Arenque, cada uno	0.30

MATADERO PUBLICO

PRECIOS DE LAS CARNES:

		Por kilos		
Carne buey	1.a	1.25	a	1.30
Id. id.	2.a	1.10	a	1.20
Id. id.	3.a	0.60	a	1.00
Novillo	1.a	1.24	a	1.28
Id. id.	2.a	1.10	a	1.20
Id. id.	3.a	0.60	a	1.00
Vaca	1.a	1.26	a	1.30
Id. id.	2.a	1.15	a	1.24
Id. id.	3.a	0.60	a	1.00
Cordero	1.a	1.50	a	1.60
Id. id.	2.a	1.30	a	1.40
Id. id.	3.a	0.80	a	1.00
Oveja	1.a	1.20		
Id. id.	2.a	1.00	a	1.10
Id. id.	3.a	0.60	a	0.80
Cabro	1.a	no hubo		venta
Id. id.	2.a	no hubo		venta
Id. id.	3.a	no hubo		venta
Cerdo	1.a	no hubo		venta
Id. id.	2.a	1.80		
Id. id.	3.a	1.30	a	1.60
Grasa en rama		1.40	a	1.45
Sebo de ovejuno		0.60	a	0.70
Cuero de vacuno, macho		0.70	a	0.80
Id. hembra		0.90	a	0.95
Id. ovejuno		30.—	a	36.—
pesos docena.				

GUIA DE CORREDORES DE LA BOLSA DE COMERCIO

LUIS RAMIREZ SANZ
AUGUSTO OVALLE CASTILLO
Bandera 55. Teléfono 2511.

CARLOS DUVAL
Bandera 57. Int. 11. — Teléfono 1812.

OSCAR VALENZUELA VALDES
Bolsa de Comercio. Int. 20. Teléf. 2558.

RAFAEL UNDURRAGA OVALLE
Bolsa Comercio Of. 32. Tel. 2200.

FRANCISCO Y ALBERTO MUERTA CIFUENTES
Calle Bolsa 66 Int. 24. Tel. 1115.

HECTOR HERREROS
DOMINGO AMUNATEGUI
Bandera 71. Casilla 3140.

RODOLFO Y SAMUEL IRARRAZAVAL
Bandera 66. Teléfono 26. Casilla 2329.

ALBERTO ROJAS H.
RAUL ROBLES L.
Calle Bolsa N.o 60. Int. 23.

RICARDO VALDES
Bolsa Comercio Of. N.o 33. Tel. 3194.

FLORENCIO VILLAMIL C. y Cía.
Calle Bolsa 82. Int. 31. Tel. 3664.

PEREIRA Y VALDES
Calle de la Bolsa N.o 39.

ROBERTO ERZAGUIRRE
Morandé 227. Tel. 1632. Casilla 476

JOSE URETA VALDES y Cía.
Bolsa Comercio 21. Teléf. 3338.

JORGE Y RICARDO ASTABURUAGA LYON
Calle de la Bolsa 74. Int. 27. Teléf. 3444.

ARTURO WALKER
Moneda 1120. Teléfono 3425.

AGUSTIN LLONA C.
VICTOR UGARTE A.
Calle Bolsa 49. Cas. 2341. Tel. 143.

JULIO RIPAMONTI
RAMON ACHONDO
Bandera 73. Casilla 192. Tel. 3423.

ALBERTO PARRES
Huérfanos 1185. Casilla 1552.

LUIS ARISTIA S.
ROBERTO DONOSO R.
Bandera 73. Gal. de la Bolsa, Of. 30.

"LA PROVIDENCIA"

CIA. DE SEGUROS

Sección Producción de "Contratos de Capital"

Tengo el agrado de poner en conocimiento de mis relaciones y del público en general, que con motivo de las reformas y nuevas instalaciones efectuadas en las oficinas de la Compañía, he trasladado mi escritorio

A LOS ALTOS DEL EDIFICIO BANDERA N.o 154. OFICINA N.o 28

JORGE REDON BORNE

JEFE DE PRODUCCION DE LA SECCION "CONTRATOS DE CAPITAL"

TURF

VALPARAISO SPORTING CLUB

INSCRIPCIONES PARA LAS CARRERAS DEL DOMINGO 20 DEL PRESENTE

Premio IAN.—De Remate.—1,000 metros.—Para caballos nacidos en el país.—Base: $ 8,000.—Peso: 50 kilógramos.—Recargo de 3 kilógramos por cada carrera ganada desde el 1.o de Julio de 1920 en el Club Hípico de Santiago.—Entrada: $ 25.—Premios: $ 2,500 al 1.o y $ 400 al 2.o

Kilos		Kilos	
Girl	60	Espronceda	50
Dusil	59	Nuit	50
Mackenzie	56	Prince Noir	50
Rústico	56	Declaración	48
Fagra	54	Flaminia	48
El Controversia	53	Francina	48
Thermidor	53	Gopseberry	48
Gacetilla	51	Hila	48
Lag	51	Luminosa	48
Marialva	51	Silly	48

Nota.—Cada uno de los inscritos está avaluado en $ 3,000.

Premio ISINGLASS.—1,400 metros.—Para caballos que no hayan ganado carreras reglamentarias o clásicas.—Peso: 50 kilógramos.—Recargo de 1 kilógramo por cada 2,000 pesos o fracción mayor de $ 1,500 ganados.—Entrada: $ 30.—Premios: $ 3,000 al 1.o y $ 450 al 2.o

Esteta	62	Primera	52
Fetiespato	60	Nodriza	52
Duque de El	59	Quego	52
Mike	56	Cara Carmen	51
Petardito	56	Miss Muffits	51
Sargio	56	Arrás	50
Gran Mogol	55	Vendimia	50
Demanda	53	Polita	48
Alejo II	52		

Premio ISLINGTON.—800 metros.—Para productos de 3 años nacidos en el país que no hayan ganado.—Peso: 56 kilógramos.—Entrada: 40 pesos.—Premios: $ 4,000 al 1.o y 600 al 2.o

Flandera	56	Felipa	54
Irish	56	Itálica	54
Petirrojo	56	Pensativa	54
Portugal	56	Priora	54
Colla	54		

Premio EL ST. LEGER.—Carrera reglamentaria cerrada.—3,000 metros.—Para productos de 3 años, nacidos desde el 1.o de Julio de 1917 hasta el 30 de Junio de 1918.—Peso: 56 kilógramos.—Premios: $ 10,000 al 1.o, $ 1,000 al 2.o, $ 500 al 3.o y $ 1,000 al criador del ganador si éste es nacido en el país.

Bordeaux	56	Hispano	56
Harold	56	Vice-Versa	56

Premio ISONOMY.—1,400 metros.—Para Omnium.—Handicap.—Entrada: $ 30.—Premios: $ 3,000 al 1.o y $ 450 al 2.o

1.a serie

Inscritos:
Campoamor, Mary Garden, Grano de Oro, Fitoche, Duque de El, Detonación, Mike, Bambalina, General, Petardito, Atento, King's Ferry, Demanda, Provenza, Sensata, Baldramina, Cachivuyo, Esparceta, Whisky Sower y Boa.

2.a serie

Gran Mogol, Albaycín, Gacetilla, Giri, Lag, Flaminia, Queñe, Vendimia, Silver, Pilín, Silly, Francina, Endurance, Folletín, Sergio, Tolito, Bastián, Simplicia, Diedain, Bolero, Ruler, Oiseau Bleu y Chacoli.

3.a serie

Fusil, Pencahue, Kalmuco, Alboroto, Efímera, Merengue, Mía Cara, Fulano, Decidedly, Pingandila, Nuit, Dopping, Bismuto, Erin, Arrás, Queen's Ferry, Resbalosa, Cara Carmen, Hila, Vía Láctea, Prontitud, Oriense, Erixto y Peggy Wood.

Premio LA COPA WILLIAMSON.—2,400 metros.—Para caballos de 4 años y más nacidos en el país.—Handicap.—Entrada: $ 40.—Premios: Una copa de plata donada por el señor S. A. Williamson, y $ 4,000 al 1.o y 600 al 2.o

Inscritos:
Zólika, Sayón, Cachivache, Cuncumen, Glasgow, Mary Garden, Cautín, Dusbar, Gladstone, Matadora, Giácomo y Detonación.

ANTECEDENTES DE LOS PRODUCTOS DE 2 AÑOS INSCRITOS POR PRIMERA VEZ EN EL SPORTING CLUB

Portugal: potrillo colorado fina sangre, por Burgomaster y Pivoine, nacido el 7 de Noviembre en el Haras Cuciaco, y en las ventas del año pasado fué adquirido en $ 60.000 por el Stud Seudónimo, y está bajo la dirección del preparador E. Emeros.

Itálica: potranca tordilla, fina sangre, por Eclair II y Dimity, nacida el 2 de Octubre en el criadero Loreto; en las ventas fué adquirida por el señor J. M. Errázuriz, en la suma de $ 9,600.

Priora: potranca mulata negra, fina sangre, por Pirapó y Safo, nacida el 2 de Octubre en el criadero Ocoa, y en las ventas fué adquirida por el Stud Urbión en $ 1,900, y está al cuidado del preparador Ulderico Duque.

LOS TRABAJOS DE AYER

Pista de carrera

Miss Muffits conducida por L. Mena, trabajó fuerte 1.400 metros, en 1.29.

—Efímera, montada por un aprendiz y Felpa por L. A. Orellana, movieron 505 metros en 32, ganando Efímera, por un cuerpo.

—Salpicón, montado por J. Salfate, movió dos rectas fuertes.

—Demanda, manejada por R. Hernández y Mormón, por un aprendiz pasaron 1.400 metros, en 1.33; ganando Demanda por un pescuezo.

—Bastián, montado por un aprendiz, largó 1.400 metros en 1.33.

—Coila, manejada por J. Vergara, movió 505 metros el carrerón, en 35.

—Denodada, conducida por L. A. Orellana, pasó a voluntad 1.600 metros, en 1.54 2|5.

—Fulano, montado por I. A. Orellana, y Tellito por J. Pinto, pasaron 1.400 metros, en 1.23; ganando Fulano por un cuerpo.

—Iris, montado por J. Arancibia, Petirrojo, por R. Hernández y Mónaco, por un aprendiz pasaron 505 metros, en 32, ganando Iris por un cuerpo a Petirrojo. Mónaco llegó último a igual distancia.

—Landeau, montado por J. Morán, pasó fuerte 1.600 metros, en 1.48.

—Peggy Wood, manejada por un aprendiz, largó 1.400 metros, en 1.32.

—Falckland, montado por C. Cruz y Zólika, movieron 505 metros, en 33, llegando iguales.

—Belle Helene montada por un aprendiz, movió 505 metros, en 31 2|5

Pista de arena

Cuncumén, montado por un aprendiz y Kalmuco por S. Martínez, pasaron 1.200 metros, en 1.21, llegando iguales; Cuncumén, siguió hasta completar la vuelta, en 2.30.

—Baldramina, conducida por L. A. Jerez, movió 400 metros, en 25.

—Paimpolaise, manejada por un aprendiz, largó 1.000 metros, en 1.4 3|5.

—Bambalina, conducida por A. Molina pasó una vuelta al carrerón, atropellando los últimos 600 metros, en 40.

—Nodriza, montada por A. Molina pasó 1.600 metros, en 1.50.

—Ruler, montado por H. Contreras, atropelló 600 metros, en 38 3|5; después de un regular descanso repitió la misma distancia, en 39 2|5.

—Bismuto, montado por un aprendiz largó 1.200 metros, en 1.20; después de un descanso, repitió 600 metros, en 39 1|5.

—Vesta, montada por D. Pérez y Vice Versa, por J. M. Becerra, pasaron una vuelta, en 2.22; ganando Vice Versa, por un cuerpo.

—Silver, montado por H. Contreras, movió 400 metros, en 26 2|5; después de un descanso, repitió 1.200 metros, en 1.22.

HIPODROMO CHILE

INSCRIPCIONES PARA LAS CARRERAS DEL PROXIMO DOMINGO.

Premio IDEAL.— 900 metros.
Inscritos:
Gentille, Mrs. Yoe, Personaje, Lisa, Roderik Dhu, Epping, Centolla, Dándalo, Nagerino, Daintie Lassie, Orondo, Assaye, La Seine, Catilina, Hesperia, Nanierkowska, Tabarnera, Helvecia, Saltarella.

Premio INGRATO.— 900 metros.
Inscritos:
Compiegne, Juvenil, Heredia, Locura II, Santa Tecla, Gran Oriente, Costanera, Tancredo, Farruto, Burloncillo, Foquita, Toldilla, Finlandia, Edimboro, Colonia, Guignol, Salada.

Premio IRIS.— 1,200 metros.
Inscritos:
Etervina, Dresden, Sebastiana, Galtero, Frondosa, Yaquil, Carranza, Pizarra, El Guindito, Carboncillo, Gregerita, Angina, Honduras, Macacho, Faisán, Copón, Satirica, Alpino, Atractiva, Chulinga, Patas de Lana, Don Gustavo.

Premio INDUSTRIAL. — 1,500 metros.
Inscritos:
Drina, Bailador, Chifión, Bow, Fideline, Huérfana, Titanio, Turpinita, Merohant, Kopa, Capucine, Dual, Furiana, Bella Dama, Lady Kendal, Reflejo II.

Premio IMPERATOR.— 1,500 metros.
Inscritos:
Tucano, Go Lady, Guarafia, Bobina, Lord Beryl, Oliveto, Viking, Longo, Locura II, Brest, Hellium, Feudal, Centolla, Panizo, Verneuil, Maestro Cantor, Cadillac, Don Alfredo.

Premio INTRUSO.— 750 metros.

Yo	54	Taglioni	52
Rubicón	54	Sardónica	51
Coirón	54	Dienana	51
Weber	54	Esp. de rosa	51
Irkutsk	53	Hircania	51
Sir Jorge	53	Warpaint	51
Férula	52		

Premio INDIGO.— 1,100 metros.

Creve Coeur $ 2,500	57	Panigo, $ 1,000	46
Guignol $ 2 mil	56	Longo, 1,000	46
Catilina, $ 2 mil	54	Redondel, $ 1,000	46
Finlandia, $ 2,300	53	Berbi, 1,500	45
Rey White $ 1,500	51	Ratisbona $ 1,000	44
Dulcinea, $ 1,400	48	Tabernera $ 1,000	44
		Bruja, 1,000	44

ANTECEDENTES DE LOS PRODUCTOS DE DOS AÑOS INSCRITOS POR PRIMERA VEZ EN EL HIPODROMO CHILE

Yo.— Potro mulato, 7|8 sangre, por Rob Roy III y Pirouette, del señor E. Carvacho y está a cargo del preparador Desiderio Maturana.

Rubicón.— Potro colorado, fina sangre, por Marte II y Bárbara, del señor M. Pérez y está bajo la dirección del preparador Daniel López.

Taglioni. — Yegua mulata, fina sangre, por Turín y Pimienta, del señor H. Floreau y está bajo la dirección del preparador Anibal Zúñiga.

Coirón.—Potro mulato, media sangre, por Vite y Chilena, del señor G. Fernández y la cuida el preparador Alamiro Quintanilla.

Weber. — Potro mulato, fina sangre, por Scorpio y Sinfonía, del Stud Ecuador y está bajo la dirección del preparador Avelino Muñoz.

NOTICIAS DIVERSAS

Beneficio al Jockey Ramón Flores.—El Jueves de la presente semana se efectuará en el Circo Strong Man, una interesante función, cuyo producido será destinado a aliviar la situación de este profesional, que a causa del accidente que le ocurrió últimamente aún se encuentra imposibilitado para ejercer su profesión. Este beneficio es auspiciado por un grupo de sus amigos. Las entradas que son a precios muy populares, se encuentran en venta en Ahumada N.o 54.

Presentación. — El propietario de Don Alvaro, se presentó el Domingo último, a la junta de comisarios del Sporting Club y expuso que no estaba conforme con la performance producida por su pupilo en el clásico Club Hípico, la resolución de los señores comisarios quedó pendiente.

Santiago Ponce.—Este profesional que estaba actuando en Viña del Mar, ha regresado a ésta y desde el próximo Domingo aceptará compromisos de montas hasta con 54 kilos.

Pasco.—Este pensionista de Pedro Bagú, que sufrió aplicación de cáustico en las manos, se encuentra restablecido.

Armando Nieto. — Este aprendiz que rodó con Vía Láctea en reuniones pasadas, y a causa de lo cual quedó con una pierna dislocada, se encuentra mejor.

Formularios. — A disposición de los interesados se encuentran en la secretaría del Club Hípico, los formularios para las inscripciones clásicas del presente año y cuya fecha vence el 14 de Marzo. Los interesados pueden pedir estos formularios los días Lunes, de 2 a 4 P. M.

VIDA OBRERA

PROXIMAS FIESTAS OBRERAS

Acuerdos y citaciones sociales

CENTRO DE ARTES MECANICAS LUZ Y TRABAJO.— Se avisa a los socios que el horario ha sufrido una pequeña modificación, quedando en adelante como sigue:

Martes, 1.a hora, Aritmética. Martes, 2.a hora, Tecnología mecánica. Jueves, 1.a y 2.a hora, Dibujo, quedando las clases del Domingo, como de costumbre.

La sesión que debió celebrarse el Domingo 13, se suspendió a pedido de varios socios, hasta el Jueves 17. Tabla: Viaje de estudio; Biblioteca, y manifiesto a las sociedades obreras.

CLUB SOCIAL DE TALLADORES Y ESCULTORES EN MADERA.— Se pone en conocimiento del gremio, que el Club ha abierto su nuevo local en Copiapó 1010.

Se nos encarga invitar a todos los que simpaticen con esta institución a la reuniones que se efectuarán todas las noches.

Habrá disertaciones, charlas, música y declamación.

Abierto desde las 7 P. M.

CENTRO INSTRUCTIVO ROYAL.—El Jueves próximo se dará una gran velada social en el salón del Centro Instructivo Royal, con motivo de la presentación del nuevo Directorio que regirá los destinos a fin de que se realice con todo brillo.

SOCIEDAD DE PROVEEDORES DE LECHE.— Con numerosa concurrencia se llevó a cabo anteayer a las 4 de la tarde, en la cancha de carreras de Villa Moderna, la rifa organizada por esta Sociedad, saliendo favorecidos los números 1,411, de don Eliodoro Isamit, Vitacura 90, con el reloj; y el número 1,149, perteneciente a don Manuel Zúñiga, Vergara 653, con el caballo.

MOTOR PARA BICICLETA.— El obrero Víctor Manuel Arroyo, ha inventado un motor adaptable a bicicletas, con lo cual ésta queda convertida en motocicleta. El motor es aplicable a cualquier clase de bicicleta.

Víctor Manuel Arroyo es ex-alumno de la Escuela de Artes y Oficios.

CENTRO DEPORTIVO GERARDO RODRIGUEZ.— Avenida Matta 1137.—Hoy entra en funciones el nuevo Directorio que ha de regir los destinos de la institución durante el año de 1921.

FEDERACION DE SASTRES. — En la última junta general se acordó, además, nombrar a los señores Francisco Uribe y Leiva, como delegados, para que representen a esta institución en el Congreso Social Obrero.

CONSEJO FEDERAL N.o 23.—Este Consejo acuerda aplazar el beneficio para el Jueves próximo, y cita a la comisión de fiestas para el Miércoles, a las 7 P. M.

SOCIEDAD DE S. M. DE HOJALATEROS Y GASFITERS.— Esta institución acordó llevar a efecto una excursión al puerto de San Antonio, el 20 del presente. Para los efectos de los pasajes, pueden dirigirse a los miembros de la comisión de fiestas que la componen los señores Ramón Luis Torrealba, Ramón Colombo, Pedro N. Zamorano y Vicente Baeza.

COMPAÑIA DRAMATICA JUVENIL.— Se nos encarga advertir a todas las personas que forman este conjunto de artistas y los que toman parte en algún rol de las obras "Como se pide", "Astucia quieren las cosas" y "Sueño dorado", asistan al ensayo de hoy Martes, a las 5 y media P. M., en los salones de "El Diario Ilustrado".

CUADRO ARTISTICO LA ILUSTRACION.— El Sábado próximo, es el día indicado para la presentación del cuadro artístico.

Se presentarán obras nuevas del señor Marcelino Díaz, entre ellas podemos anunciar el estreno de la divertida comedia titulada "No queremos padrazos".

La señorita Yola Pando, tendrá a su cargo varios papeles importantes en la comedia y diálogos cómicos y los señores Enrique Pérez (couplet-ista), la señorita Berta Navia (tonadillera), El Cabeza de Clonque (actor), el señor Gustavo Kergall (primer galán) y el T. Hualface (bailarín), tomarán parte en el programa con números enteramente escogidos.

CONSEJO FEDERAL N.o 8 DE CARPINTEROS.— Este Consejo en su última asamblea, entre otros, tomó los siguientes acuerdos: elegir al señor Juan de Dios Montero como candidato del Consejo en la convención que ha de elegir el candidato que llevarán los organismos federales en la próxima campaña electoral.

Nombrar al señor José A. Toledo G., como delegado ante la Junta Provincial en reemplazo del señor Luis Ruiz.

Se cita a asamblea para hoy Martes, a las 9 P. M. El Directorio se reun

Avisos clasificados

NECESITAN ARRENDAR

CASA CENTRAL NECESITASE alrededor Abril Mayo, ocho piezas, calle tranquila, familia inglesa, pago trimestral anticipado. X. Y. Z., Casilla 72 D. 16-F

DORMITORIO Y SALITA CON pensión para matrimonio en casa de señora o familia honorable que deseen ayudarse. Indispensable indicar precio. Dirigirse a L. R. M.—"La Nación". 15-F

OFRECEN EN ARRIENDO

ARRIENDO ALTOS, SIETE PIEzas fuera servicios, casa nueva, luz eléctrica y gas. Canon 250. Benavente 686. 6256-F-15

SE ARRIENDA DOS PIEZAS EN casa honorable y sin niños a persona sola. Bascuñán 663. 6388-F-15

ARRIENDASE ALTOS OCHO PIEzas. Huérfanos 2615. 6651-F-16

A PROFESIONAL O MATRIMONIO honorable arrendaría departamento tres piezas centralísimo. A., Correo No. 5. F-15

GARAGE YUNGAY, HERRERA 790. Se arriendan cómodos y amplios boxes para autos particulares, con lavaderos. F-17

BUEN DEPARTAMENTO ARRIENdo, calle Buenos Aires 548. 16-F

ARRIENDO PIEZA BALCONES, amoblada. Santa Rosa 670. 16-F

MATRIMONIO SOLO, ARRIENDA una pieza con balcón y luz eléctrica en $ 30. Nueva Andrés Bello 370. 15-F

ARRIENDOS. — NECESITO CASAS en arriendos. No cobro comisión a los propietarios.—Pedro León Gallo, Huérfanos 1168. F-15

SE ARRIENDA EXTENSA CASA en Maestranza 1477, con toda clase de comodidad para invierno. Tratar: Camilo Henríquez 1043. F-16

ARRIENDASE EN CALLE SANTA Rosa, cómoda casa, recién refaccionada, alcantarillado, luz eléctrica. Canon: $ 250. Tratar: Papelería Moreau, Estado 134. F-15

$3.00 ARRIENDASE CASITAS INdependientes, dos piezas. Avenida Paz 447. F-15

ARRIENDO PIEZAS HIGIENICAS. Unión Americana 617. F-15

$ 500, ARRIENDASE COMODA CAsa de altos, diez piezas habitación, gas, luz eléctrica, galería de vidrios. Llaves: en los bajos. Huérfanos 2453.—Tratar con su dueño: San Antonio 570. 6363-16-F

EN CASA DE FAMILIA SIN NIÑOS arriendo pieza grande, balcón a la calle, a matrimonio solo o caballero solo. Lira 251. 6361-16-F

SE ARRIENDAN DOS PIEZAS CON local para auto. Avenida Condell N.o 794. 15-F

FAMILIA EXTRANJERA ARRIENda linda pieza con baño, sin pensión a matrimonio, viajero, por días, meses. Ahumada 177. 16-F

ARRIENDO PIEZA CON PENSION. Nataniel 61. 16-F

$ 225 ARRIENDO BUENA CASA, luz eléctrica, gas. Tratar: mayordomo Portal Gramello. Bilbao y Echaurren. 16-F

$ 320 ARRIENDO MAGNIFICA CAsa sin altos, 9 departamentos, patio, hall, etc. Echaurren 167. Para verla, tratar: Estado 250 (tercer piso). 15-F

SE ARRIENDA UNA PELUQUEría, buena situación, en Rancagua, Avenida Brasil N.o 1088. Tratar con su dueño. 15-F

ARRIENDO DEPARTAMENTO SIN niños, casa honorable: $ 65. Avenida Paz 583. F-16

CASA BAJOS, NATANIEL 259, NUmerosas habitaciones, arriéndase. Canon: 500 pesos. F-16

SE ARRIENDA CASA PARA BODEga, en barrio Providencia. Dirigirse: Casilla 3116. F-17

$ 60, 75, 80, 85, ARRIENDANSE CAsitas en cité. Carmen 197. 6354-F-17

SE ARRIENDA CASA. SERRANO 436. 6840-F-17

ESPLENDIDO LOCAL CON CINCO piezas para talleres arriéndase. Miraflores 250. 6837-F-16

PIEZA O DEPARTAMENTO AMOblado arriéndase con pensión en casa extranjera. Las Rosas 1130. 6835-F-17

CASAS, TRES, CUATRO PIEZAS, cocina, patio, parrón, en cités centrales, $ 55, 75, empleados, obreros. Dirigirse propietario: Mariechen Blaessinger Vergara, Marcoleta 432. 15-F

$ 7, 10, 12 SEMANALES, ARRIENdo casitas una dos tres piezas entabladas, empapeladas, patio asfaltado. Chiloé 1740. 20-F

PIEZA AMUEBLADA PARA MAtrimonio o caballero. Serrano 166. 6913-F-15

CENTRALISIMO ARRIENDANSE piezas con pensión, caballeros, matrimonios, días, meses. Catedral 1357. 6904-F-24

NECESITO DOS EMPLEADAS: UNA que sepa cocina y otra para cuidar guagua. Bueras 156-A, al lado Parque Forestal.

ARRIENDO DEPARTAMENTOS INdependientes, $ 70, $ 45, $ 35. Andes 1441. F-16

ARRIENDASE BARATO ESPLENdida esquina comercial. San Alfonso 802, esquina Grajales.

AUTOMOVILES Y CARRUAJES

RENAULT CHICO, PERFECTO estado, dos cilindros, magneto Bosh, rindiendo doscientos kilómetros con una lata, vendo de ocasión. Delicias, esquina Dieciocho. 16-F

2,600 POR AUSENTARME VENDO Ford particular, motor garantido. Alameda 2496. 6830-F-15

AUTOCAMION FORD, LIVIANO, garantido, véndese. Loreto 107. 17-F

$ 2,200 AUTOMOVIL FORD, TUrismo, listo trabajar, buenos neumáticos. Almirante Barroso 85. F-15

$ 2,800 AUTOMOVIL FORD, TUrismo, neumáticos Fisk, nuevos, tapizado, capota nueva; especial particular. Almirante Barroso 85. F-15

VENDO DODGE EN BUEN ESTAdo, por ausentarme del país, verlo de 1 a 3. San Diego 1008. F-18

DE OCASION VENDO CHASIS, con motor Reo, 25 H. P. con carburador Ford, magneto Bosch, parte al día vuelta, actualmente es automóvil sin tapicería; puede adoptarse para usos industriales, camión o para embarcación, $ 1,800 al contado. Otello Morbiducci, Casilla 76. Mulchén. F-1

VENDO FORD, DOS ASIENTOS muy barato. Brasil 95. 17-F

VENDO COCHE, LLANTA GOMA, aperado; apropiado para campo; otros dos ruedas, aperados. San Pablo 5191, Blanqueado. 6614-F-15

MOTOCICLETA SE COMPRA DE ocasión. (Por carta): P. V., San Ignacio 638. 6853-F-16

VENDO BICICLETA EN PERFECto estado, $ 150. Carmen 682. 6763-F-15

BICICLETAS ACABA DE RECIBIR francesas, italianas. Gran marca Aleyon. Recibí forros, baratura hasta Marzo desde doce, catorce, dieciséis pesos; también cámaras, repuestos, accesorios. Por mayor y menor. —Tisné. Castro 141. 6906-F-15

DE OCASION VENDO BICICLETA y útiles de carnicería. Cumming 1181.

5 CARRETONES DE 4 RUEDAS; 1 camión de 2 ruedas y caballos cocheros, vende La Mutua Comercial. Brasil 1290. Teléfono Inglés 449. F-15

SE VENDE UNA CARRETA EN perfecto estado, sin resorte. Avenida Irarrázaval 2841, Ñuñoa. 6652-F-16

SE VENDE BUENA CARRETELA con 2 caballos. San Pablo 3144. 16-F

VENDO CARRETELITA BARATA, calle Arauco 666. 15-F

CARRETONES GOLPE COMPRO 3 con aperos, perfecto estado. Matucana 10.

AVICULTURA Y CULTIVOS

UVA POR MAYOR Y MENOR VENde Viña Santa Juana, camino de Renca (carros 6 Palma). F-18

PAPAS AMARILLAS Y CAZUELAS, la mejor clase, al más bajo precio, sacos, sólo de 100 y 50 kilos, reparte bodega San Carlos Exposición 86.

ALHAJAS

BRILLANTES, JOYAS DE VALOR, compro al mejor precio. Moneda 937. 15-F

ANIMALES

VENDO UN LINDO CABALLO ALAzán de tres años. Verlo: calle Concepción esquina Huemul N.o 1360. F-15

VACA 10 LITROS, VENDO LECHE de primera, ternero chico. San Isidro 1526. 6631-F-15

VENDO PERRO POLICIAL, 6 MEses. San José 469, Ñuñoa. 15-F

YEGUA MANSA, BUENA DE SIlla, vendo. Regimiento Tacna, Aspirante Arteaga. F-15

COMPRO CABALLO TIRO, SOLO A prueba. San Pablo 2161.

COMPRA-VENTA VARIAS

LA GRAN OCASION, COMPRA A domicilio toda clase de ropa y calzado de caballero de cuerpos delgados. Pago buenos precios. Dirigirse a Custodio Aguilera, San Pablo 2270 31-D

TERNOS, PANTALONES, AMBOS, paletoes, sombreros, zapatos de hombre y señora, usado pero bueno, vende cualquier precio; facilidades de pago. Ropería Andrés Bello 601, esquina Recoleta. f-19

ROPERIA "LA VEGA", VENDE BArato para hacer clientela, ternos, ambos, pantalones, paletoes, zapatos de hombre y señora, [illegible] de pago. Andrés Bello 694, esquina Gandarillas, frente la Vega Central. f-19

TERNOS, PALETOES, PANTALOnes, ambos de ricos casimires, corte y colores de moda, vea lindo surtido y da facilidades de pago. Ropería La Casa Verde, Esmeralda 817. f-19

ROPERIA MANUEL RODRIGUEZ, esquina San Pablo, ofrece baratísimo: ternos riquísimos, casimires de todas medidas, corte correcto; sección especial, ropa casi sin uso. Ambos, paletoes, pantalones, sombreros, calzado todo desinfectado. f-19

SACOS CARBONEROS, TRIGUEros, paperos, vende barato depósito, San Diego 1255. F-22

"EL TESORO DE LA JUVENTUD" véndese. San Isidro 161. 6376-F-16

SE COMPRA CUALQUIERA CANTIdad de lata negra o galvanizada, vieja o en recortes, espesor de 1 m|m. más o menos. Sociedad Fabril y Comercial de Providencia, Caupolicán N.o 733, esquina Miguel Claro. F-17

FRUTOS DEL PAIS A PRODUCTOres, compra. Avenida Matta 1460. F-15

PRODUCCION CHICA DE LECHE, necesito. Avenida Matta 1460. F-15

PANTALON MEDIDA, $ 23; BARAtura, vestones negros, trajes, sobretodos, $ 50, casimires saldos, por cuotas. V. Mackenna 1080. F-16

VENDO MOSTRADORES, VIDRIEras, cocina a gas. San Diego 1063, pastelería. 15-F

TARROS LECHEROS: SE VENDE partida 30 tarros importados, nuevos, de 40 y 50 litros. Matucana 1283. F-18

MAQUINAS DE COSER, COMPRO, cambio, vendo ocasión y facilidades pago. Cochrane 442. 15-F

CAJONES BENCINEROS CON LAta, vendo. Delicias 409. 16-F

CATECHITO DE BRONCE PARA niño, elegante, vendo de ocasión. Plaza Freire 571. F-15

LEÑA GRUESA POR CARGAS, EUcaliptus, almendro o espino, compramos a productores. Fábrica de Camisas Sportsman. Carmen 667. 6849-F-17

DURMIENTES DE ACERO PARA línea Decauville, compra Casilla 836. 6848-F-15

FONDO COBRE CAPACIDAD 300 litros más o menos, vendo ocasión. Alameda 2496. 6821-F-15

ARNES TIRO SOLO, PINO, SILLA montar de señora, vendo. Pedro Lagos 1311. 16-F

BALANZA HOWE, PESO PARA uva; 2 lustrines; vidrieras, casi regalo. San Pablo 2541. 6905-F-16

ESTANTERIA DE VIDRIO VENDO para cualquier clase negocio. Avenida Latorre 3752.

HERRAMIENTAS, 50 CHUZOS grandes, chicos; varias herramientas, vendo. Matucana 961.

PELUQUEROS: MUEBLES Y HErramientas, vendo barato. Bandera 862. F-16

MUY BARATO SE VENDE MESON de sastre y varios otros útiles de negocio en San Diego 1678. F-20

SERVICIO TE PLAQUE PINO, nuevo, barato. Av. Matta 1431. F-15

COMPRO ROMANA HASTA 500 KIlos. Subia 1177. F-15

COMPRA-VENTA NEGOCIOS

POR ENFERMEDAD VENDO NEgocio abarrotes; buenas ventas. Santa Isabel 52. F-15

VENDO HOTEL - RESTAURANT con once piezas amuebladas, segunda categoría, por desavenencias de socios. Verlo y tratar: Maipú 11. F-15

RESTAURANT ACREDITADO, SEgunda categoría, vendo barrio Club Hípico. 10 de Julio 1525. F-16

PASTELERIA, LADO TEATRO, véndese a prueba, ocasión única. Gálvez 441. 15-F

OCASION, VENDO RESTAURANT, buena situación, poco capital. Irarrázaval N.o 273. 16-F

URGENTE VENDO NEGOCIO ABArrotes, bien situado; poco capital. Recoleta 432. F-17

SE VENDE LA PENSION VIÑAMArina, San Pablo 2337, por ausentarse su dueño, en $ 1,200. F-16

COMPRO COCINERIA, BUENA venta o situación; otro negocio comprobando utilidad. Navajas de afeitar buenas. — Vergara. Montt 358.

VENDO ALMACEN, ARRIENDO barato, en buenas condiciones, esquina. San Isidro 274. 6852-F-16

VENDO ANTIGUA Y ACREDITADA carnicería. Aldunate 595, esquina Eyzaguirre. 6826-F-17

BAR RESTAURANT VENDO POR la mitad de su valor, por cambio de negocio. 5 de Abril 3417. 6907-F-17

POR CAMBIO DE NEGOCIO SE vende hotel-restaurant clasificado en 2.a categoría, con largo contrato; 10 piezas amuebladas; facilidades de pago. Verlo y tratar: Chacabuco 36. F-18

BAR, EMPORIO Y PASTELERIA, en pleno centro, vendo de gran ocasión. San Antonio 289. F-16

NEGOCIO DE ABARROTES Y JAbonería; inmejorable situación, y con poco capital y buenas ventas, realizo por no poder atender. Santa Rosa 615. Casa N.o 1. F-16

EN $ 600, VENDO NEGOCIO DE menestras. San Diego 1840. F-17

VENDO BAR RESTAURANT, POco capital. Lo Ovalle. Paradero 14. F-17

DIVERSOS

IMPRENTA ECHEVERRIA, SAN Diego 1148, Teléfono Inglés 23 (Matadero). Se ejecuta toda clase de trabajos comerciales a los más bajos precios. Agencia de "La Nación". Recibe avisos hasta las 9.30 P. M. En venta: "La Semana Cinematográfica". Ventas de libretas, cuadernos, por mayor y menor. Artículos de escritorio.

ASFALTO COLOCO, COMPRO USAdo. Balmaceda 835. F-19

COLECCIONES ESTAMPILLAS, compro colecciones montadas en albums. Indicar datos: M. R., Casilla No. 247, Viña del Mar. 6623-F-22

SE AVISA AL PUBLICO QUE LAS marcas inscritas en Chile por los señores Lanman y Kemp, han sido transferidas a la nueva firma Lanman y Kemp, Inc. 6891-F-21

NEW LONDON HOUSE, AHUMAda 46, avísase a los clientes de ternos a créditos y Club de Ternos, que los árbitros y liquidadores de esta sección son los señores Humberto Román y Salomón Dorfman. —Samuel Kleiman. 6643-F-19

PERRO GALGO RUSO, BLANCO, perdido, se dará noticias en Moneda 913. F-15

ESCUELA PRACTICA CHAUFfeurs mecánicos, enseñanza Overland, Ford, Dodge. Vicuña Mackenna 386. Moneda 1020, teléfono 3362. 15-F

SE HACEN CALADOS Y FILETES a máquina. Independencia 937. 17-F

CLUB DE TERNOS DE HORACIO Becerra C., San Diego 1356; favorecido en la 22 semana el N.o 15, de José Moreno.

PELUQUEROS NECESITA PELUquería Española, vendo o arrienda la misma. San Diego 214. 15-F

CASIMIRES NACIONALES SON los mejores; pruebe usted un traje, $ 125. Agustinas 1443. 6844-F-16

COMPRAMOS BOLETOS AGENCIA en general. Maipú 574. 6829-F-15

SASTRERIA VILLARROEL. INDEpendencia 395.— 6.o club de trajes en el sorteo N.o 14, salió favorecido el número 27 de don Octavio Saa. 15-F

UNICA TINTORERIA BARATA, ternos, vestidos, desde $ 7. San Diego 211. 15-F

CALADORA, DESCARNADORA NEcesitamos. Rosas 3223. 6910-F-17

SOCIO CON 2,000 PESOS NECESIto para darle impulso a dos espléndidos negocios carnicería. Avenida Matta 1478. F-15

COMERCIANTES: CARBON ESPIno, $ 9.50, con saco. Esperanza 20.

HABIENDO COMPRADO EL NEGOcio, San Diego 1713, no respondo por ninguna cuenta pasado tres días. —Luisa Lamar de S. F-15

INSTRUCCION

EXAMENES UNIVERSITARIOS, preparamos, numerosos certificados aprobación: Universidad, Instituto Mercantil. Estado 239. 28-F

NOVELAS, DICCIONARIOS, LIbros de estudios manuales, industriales, compro. San Diego 105. 17-F

LICEO CHILENO, PLAZA YUNgay. Kindergarten, Humanidades, Preparatorias; exámenes universitarios. Internado, externado. F-15

BIBLIOTECA NACIONAL. ESTA abierta la matrícula para el curso de Francés que se iniciará próximamente. Datos en la secretaría. 16-F

¡OJO! "ESCUELA NACIONAL DE Masajistas". Matrícula abierta. Apresurarse. Profesiones decentes, serias, lucrativas. Concédense diplomas autorizados. Director, profesor Díaz Gascogne. Estado 250. 15-F

INGLES! PROFESOR LONDINENse, con espléndidas referencias, enseña el idioma en tres meses. Clases particulares y colectivas. Preparación rápida para viajes a Inglaterra y Estados Unidos. Pronunciación perfecta. Teatinos 535. Casilla 3621. F-15

BUSCAN OCUPACION

ME OFREZCO CHOFER MECANIco; buenas recomendaciones. Dirigirse: Bueras 188.—E. V. R. F-15

CHAUFFEUR MECANICO, COMPEtente, con buenas recomendaciones se ofrece.—R. A. Sotomayor 88.

PARA EL MES DE ABRIL OFREZcome como administrador; actualmente ocupado en un fundo cercano a Chimbarongo. Dirigirse por carta a J. Gómez, Chimbarongo. F-18

OFRECOME CUIDAR QUINTA práctico árboles, hortaliza; poner coche chofer, escribir. Mapocho 1738. 6847-F-15

BODEGUERO, VENDEDOR, CUALquier ocupación de confianza, industria o comercio solicita italiano; positivos informes, competencia actividad, honradez. Escribir: San Fernando, Tres Montes 52. F-16

HORTELANO EXTRANJERO SE ofrece para cuidar quinta, crianza de aves. Mes, trato medio o mes. Andrés Bello 971. Almacén Luis. F—16

INGENIERO EXTRANJERO, CON diploma, especialista en instalaciones industriales y construcciones de las máquinas eléctricas con completos conocimientos de electrotecnia, desea ocuparse. Buenas recomendaciones. F. Bic., Poste restante (Correo Central). F-16

CHAUFFEUR MECANICO, EXtranjero, muchos años práctica, ofrécese casa particular. Vicuña Mackenna 386. F-16

OFRECEN OCUPACION

MECANICO MUY COMPETENTE en la reparación de automóviles Ford, necesita la Maestranza de la Tracción Eléctrica. Mapocho esquina Avenida Brasil. F-15

SE NECESITA DOS MAESTROS bronceros competentes. San Antonio 46. 6629-F-15

ELECTRICISTA NECESITO, SAN Pablo 1259. 6641-F-15

PELUQUERO DE FIERME CON HErramientas. Matucana 1024. 15-F

COBRADOR CON FIANZA $ 5,000 necesito; presentarse Estado 134; de 11 a 12 y 6 a 7. F-15

CORREDOR DE HOTEL MUY práctico, recomendado, necesito. Moneda 977. 6865-16-F

AGENTES ACTIVOS NECESITASE, fianza diez pesos.—Gómez. Compañía 1313. 6862-15-F

PRENSISTA NECESITA IMPRENTA Lathrop Hnos. Diez de Julio 721. 15-F

NECESITO PELUQUERO CON HErramientas. Santa Filomena 231. F-15

MANUEL MUÑOZ R., TAPICERO, se ofrece para trabajos particulares; actualmente se encuentra en Viña del Mar, calle Valparaíso 1161. F-16

NECESITO COPERO. HOTEL, DElicias 3408. F-17

CARPINTEROS PARA ENTABLAdo imitación parquet. San Diego 31. F-15

ESTUCADORES, NECESITO EN San Diego 31. F-15

COBRADORES Y VENDEDORES, se necesita; inútil presentarse sin recomendación. De 6 a 8 la tarde. San Antonio 176. F-15

TRABAJADORES SE NECESITAN en Maestranza 415. Fábrica de Espejos. 6751-F-16

TAPICERO COMPETENTE NECEsito. Serrano 398. 6839-F-15

VIDRIEROS NECESITA LA VIdriería Weinstein Hnos. Compañía 2015. 6833-F-16

NECESITO RUEDERO COMPETENte. Esperanza N.o 27. 16-F

NECESITO TORNEROS, BRONCEros. Tocornal 621. 17-F

APRENDICES PANADEROS, NEcesito. Santa Filomena 207. F-15

NECESITO OFICIAL CARPINTEro. Avenida Matta 321. F-15

LLAVERO, LECHERIA, CRIANZA, buenos informes, se ofrece. Ricardo Santa Cruz 567. F-17

CARPINTERO CON HERRAMIENtas, necesítase. Imprenta Blanco y Negro, Pedregal 42. F-15

ENCUADERNADOR Y DOBLADres, necesítase. Imprenta Blanco y Negro, Pedregal 42. F-15

AGENTE ACTIVO, SERIO, CON fianza, necesito. Bandera 682, oficina 8. F-15

BUEN MAESTRO GASFITERO HOjalatero necesito. San Diego 1735. F-15

COCINERO SE OFRECE Y PANAdero, matrimonio sin familia, aquí o fuera. Chacabuco 19. F-1

MUCHACHA O SEÑORA JOVEN SE precisa. Sargento Aldea 1243. 15-F

FAMILIA EXTRANJERA NECESIta niña que sepa cocina. Rancagua 05, esquina Vicuña Mackenna. 15-F

CON BUENOS INFORMES SE NEcesita empleada para dos personas sepa cocina francesa; sueldo $ 80. Estado 21. 6713-F-15

MATRIMONIO EXTRANJERO NEcesita una muchacha. Bellavista 1099. 16-F

AMA DE LECHE, SE NECESITA, sin niño, en Matucana 303. 15-F

NECESITO BUENA AYUDANTA sastre, que sepa ojalar. San Francisco 248. 15-F

SE NECESITA UNA EMPLEADA. Arturo Prat 1112. 16-F

LAVANDERA Y APLANCHADORA, preferencia madre con hija, casa, buen sueldo. Sanatorio Ñuñoa, Los Guindos. Avenida Arrieta 267. 15-F

NIÑA DESEA OCUPARSE PARA piezas y costura.— O. P. Correo 2. 15-F

NIÑA PARA COMEDOR, NECESIto recomendada. Castro 61. 15-F

NIÑA DE MANO NECESITO. SAN Diego 929, casita número 4. 6857-F-15

NECESITO NIÑAS JOVENES, TRAbajo fácil. Agustinas 1778. 6855-F-15

PANTALONERAS PROFESIONAles para pacotilla, se necesitan en Carmen 667. Indispensable traer recomendaciones de competencia y buen comportamiento en otros talleres. Trabajo permanente. 6950-F-20

LAVANDERA Y NIÑA PARA COcina, cama adentro, necesito. Serrano 738. 6846-F-17

EMPLEADA PARA LA COCINA NEcesita matrimonio solo. Tarapacá N.o 858. F-16

EMPLEADA PARA CUIDAR NIÑO necesito. San Francisco N.o 211. Casa D. 6858-F-16

SE NECESITA SEÑORITA QUE SEpa escribir máquina y demás trabajos de oficina, con buenas recomendaciones. Ahumada 236. De 8 a 10. Urgente. 6832-F-18

EMPLEADA JOVEN NECESITO PAra atender dos personas, sepa un poco cocina; buen sueldo. Manuel Rodríguez 637. 6828-F-15

EMPLEADA SEPA COCINAR, NEcesito. Delicias 211. 15-F

NECESITO BUENAS FALETOSEts en traje de señora. Echaurren 67. 6815-F-15

NECESITO BAÑERA RECOMENDAda. Baños San Diego. 6914-F-15

CAJISTAS OBRAS Y UN BUEN distribuidor necesítanse en Imprenta Blanco y Negro, Pedregal 42. 6909-F-15

EMPLEADA TODO SERVICIO CON recomendación necesita matrimonio extranjero solo. Agustinas 2007. 6908-F-16

NECESITO APARADORAS PARA trabajo fino; presentar muestra. Chacabuco 938.

NECESITO EMPLEADA PARA LOS quehaceres de casa. Santa Filomena 209. F-15

SE NECESITA EMPLEADA. SAN Pablo 3149. F-15

NECESITO SEÑORITA AYUDANTE mesonera. Blanco Encalada 2129. F-15

NECESITO EMPLEADA PARA TOdo servicio. San Diego 1546. F-15

COCINERA, MESONERA, NIÑAS para las mesas necesito. 10 de Julio 1525. F-16

COCINERA BUENA, NECESITASE. Gálvez 146. 15-F

COCINERA QUE SEPA SU OFICIO, exclusivamente para la cocina, necesita matrimonio solo. Marcoleta 539. 15-F

COCINERA NECESITASE CON buenas recomendaciones para matrimonio sólo. Castro 61. 16-F

COCINERA, NECESITO. BRASIL 436. F-16

UNA COCINERA, SE NECESITA. Bellavista 356. F-16

COCINERA NECESITO CON RECOmendaciones, sin niño. Echaurren 270. 6842-F-17

COCINERAS NECESITO Y EMpleada comedor. Oficina empleos. Nataniel 24. 6834-F-15

COCINERA JOVEN, RECOMENDAda, para poca familia, necesítase. San Diego 358. 16-F

COCINERA Y NIÑERA CON RECOmendaciones necesito. Alameda 2511.

COCINERA, NECESITA MATRIMOnio solo. Nueva Andrés Bello 370. F-16

COCINERA SE NECESITA. AGUStinas N.o 2394. 6916-F-17

MEDICINA

NERVIOSOS, NEURASTENICOS, cansancio cerebral, impotencia, insomnio, su gran remedio: Cerebrol, llegó Daube y Boticas. 14-F

¡¡CANAS!! ¡CALVICIE! (SECREto) "Restaurador magnético".— Notable descubrimiento científico. Unico procedimiento serio. (Nada de tinturas). Base tónica imponderable. Medicinal, limpio, cómodo, agradable. Restaura el pelo a su color y vitalidad juvenil, $ 15 frasco. Concesionarios exclusivos. "Policlínica Kinésica". Estado 250. Casilla 2268. 15-F

NERVIOSOS, NEURASTENICOS, cansancio cerebral, impotencia, insomnio, su gran remedio: Cerebrol, llegó Daube y Boticas. 6912-F-15

HOTELES Y PENSIONES

CASA FAMILIA DA PENSION DE mesa, $ 70 mensual. Santo Domingo 1150. F-17

DASE PENSION MESA A DOS CAballeros honorables. Santa Rosa 443. F-15

PIEZAS CON PENSION, PRECIOS módicos. Bandera 835. F-16

EN CASA DE FAMILIA HONORAble sin pensionistas, se arriendan piezas con pensión o sin muebles. Tarapacá 862. F-15

RECIBO PASAJEROS DE PROVINcias; precios módicos. Delicias 2832. F—17

"ESTUDIANTES PROVINCIAS" REcibimos casa familia honorable, comodidades; universitarios, Escuela Militar, colegios, sirviéndoles apoderado. Precios módicos. Casilla 3892. F-17

RECIBO PASAJEROS DE PROvincias, precios módicos. Delicias 2832. Pensión con pieza desde 90 pesos mensuales. F-17

LA PENSION BANDERA, ESQUINA Zañartu N.o 1095, casa B., recibe pensionistas desde $ 80 mensuales, con baños. 15-F

ARRIENDASE PIEZA, DASE COmida vegetariana. Arturo Prat 251. F-16

PENSION, PIEZAS AMUEBLADAS, $ 90. Rosas 1066. F-15

ESPLENDIDAS PIEZAS, CON O sin pensión. Amunátegui 61. F-17

ARRIENDO PIEZA CON PENSION. Santa Rosa 215. 6843-F-17

CASA FAMILIA ARRIENDA PIEza con pensión. Arturo Prat 66. 6841-F-16

CASA HONORABLE ARRIENDO pieza amoblada con muy buena pensión. Recibo pensionistas de mesa, por semanas, meses; precios módicos. San Diego 167. F-17

SE DA PENSION EN CASA HONOrable a niños estudiantes, como únicos pensionistas. Recoleta 1189. 15-F

FAMILIA ARRIENDA PIEZAS; departamento calle con pensión. Recoleta 287. F-15

BUENAS PIEZAS, CON SIN PENsión, desde $ 100; también mesa. Delicias 2736.

MATERIAL DE CONSTRUCCION

FUNDICION DE FIERRO, ACERO y bronce, hace muy barato Soc. Metalúrgica Nacional. Vicuña Mackenna 1698. 6059-F-17

COMPRO VIGAS DOBLE "T", DE 12 pulgadas, de 4 hasta 5 metros y de 8 hasta 10 metros. Pino oregón 2x12, de 26 hasta 10 pies. Avenida España No. 36. 6654-F-16

COMPRO FIERRO GALVANIZADO, acanalado, de 8 pies, buen uso. Casilla 3126. 6857-F-16

VENDO FUERTAS DIVISIONES zinc, lotes de madera. Arturo Prat 1829. -F-15

MUEBLES

MUEBLES, CON GRANDES FACIlidades en el pago, vende: San Antonio 62. 6605-F-22

"LA NACIONAL", FABRICA DE muebles de bambú de Ramón Toledo, San Diego 949.— Señores: quereis amoblar vuestra casa con economía, visitad nuestra Fábrica donde encontrarán gran surtido de muebles distintos estilos, al alcance de todos, sillas de todos precios, nadie saldrá sin comprar. ¡No olvidarse! "La Nacional", San Diego 949. Atiendo pedido provincias, por mayor. 15-F

AMOBLADO DE FELPA GRANAte, vendo baratísimo. Carmen 200. F-1

JUEGO COMEDOR, RICO MUEBLE y máquina de lavar, de ocasión vendo. Rosas 2338, Pasado Cumming. F-18

MUEBLES DE CAOBA MACIZA, vendo. Huérfanos 2367. F-16

AMOBLADO SALON, $ 140; ante-sala, $ 70; alfombrado grande, $ 90; escritorio ministro, $ 90; amoblado marroquí, $ 150; estante libros, $ 45; dos catres fierro-bronce, $ 40; dos marquesas, $ 50; dos colchones lana, $ 70; roperos, $ 60; cómodas, $ 40; peinadores, $ 80; aparador, $ 80; mesa correderas, $ 70; sofá, $ 20; paragüera con asiento, espejo bisoté, $ 90; gran vitrina tallada forrada, $ 150. Moranda 876. 6856-F-15

COCHE-CUNA, PEINADOR, EScritorio, catres, vendo. Diez de Julio 350. 15-F

VENDO MEDIO AMOBLADO FELpa, varios muebles; leña. Serrano 248. F-15

SILLAS COMEDOR, DIEZ CLASES diferentes, realízanse cuenta fabricante. Matucana 654. F-15

BUEN PIANO, CLAVIJERO SEMImetálico, grande, flamante, $ 800 vendo. Sotomayor 45. F-15

PIANO ALEMAN, CLAVIJERO bronce, vendo. Esperanza 76, esq. E. Escala.

MAQUINARIAS

ARADOS DE TODAS CLASES, gran surtido, ofrece Preisler. Huérfanos 2448. F-16

LOCOMOVIL MARSHALL 10 CAballos, en muy buen estado, vende Preisler. Huérfanos 2448. F-16

DESCLARINCILLADORAS, VARIAS marcas, vende Huérfanos 2448. F-16

MOTOR GAS POBRE 40 CABALLOS, completo. 2 dinamos 220 volts para el mismo. Todo en perfectas condiciones y entrégase funcionando y garantido. Pormenores: Rivano Hnos. Moneda 1049. 6706-15-F

PULIDORES COMPETENTES, NEcesitas. Delicias 3928. 15-F

COMPRO MOTOR A VAPOR, 4 CAballos. Doce Febrero 68. 18-F

IMPRENTAS: CORTADORA MERcurio, máquinas imprimir, rayadoras pluma, perforadora grande, cartonera, tipos remiendos, común, viñetas, filetes, imposiciones, interlíneas, vendo. San Pablo 1396. F-17

COMPRO DE OCASION MAQUINA para tomar conformaciones para sombrero de hombre. San Diego 248. 15-F

MOTORES ELECTRICOS DE 1|2 H. P. y 3|4 H. P., vendo. Brasil 860. 15-F

OBJETOS PERDIDOS

EXTRAVIO DE TITULOS DE ACciones.—Habiéndose extraviado los títulos N.o 162 por 100 y N.o 423 por 10 acciones de la S. A. "Fábricas Unidas de Catres" a nombre del señor Angel García, se declaran nulos y sin ningún valor, dándose este aviso en conformidad a los Estatutos. —Santiago, 10 de Febrero de 1921.— Enrique Martínez M., Director-Gerente. F-15

ESPLENDIDA GRATIFICACION SE dará a quien encuentre perro galgo ruso, blanco; perdido Llano Subercaseaux. Ejército 766. 6618-F-15

A LA PERSONA QUE ENCONTRO en un paletó unos libros de apuntes de cuentas, ruégase devolverlos a la Vega Central, Isidoro Gilemes. F-15

PROFESIONES E INDUSTRIAS

ZURCIDOS INVISIBLES, NOTABLE zurcidor japonés. Especialista único. Especialidad en viraduras, composturas y transformaciones. Son perfectas, no se conocen. San Diego 228. Teléfono inglés 5046. Casilla 2504. Atiende a domicilio. M-1

RICARDO MACK ENSEÑA CORTAR bien, hace trajes, viraduras, zurcidos invisibles, corta molde, maniquíes al cuerpo, todo intachable. Prat 602. 6673-15-F

DENTISTA, ALAMEDA 383, PLANchas perfectas desde treinta pesos. Puentes, tapaduras módicos precios. Rápidos trabajos. 20-Feb

ZURCIDOS INVISIBLES, ESPEcialidad virar trajes, caballeros, transformaciones. Cóndor 1158. 6235-11-M

JUICIOS CRIMINALES ATIENDE durante el feriado, el abogado Jaramillo Arteaga. Compañía 1313. 6860-16-F

PEQUEÑA INDUSTRIA SE VENDE en mil quinientos pesos, que fácilmente produce quinientos pesos mensuales. Datos: de 2 a 4 de la tarde, en Moneda 1537. 15-F

DENTISTA RECIEN TITULADO desea trabajar. Buenas referencias. Dirigirse: a B. S., Correo 4. F-17

OPORTUNIDADES PARA FAMILIAS

MOLDES: SE CORTAN SOBRE MEdida. Trajes: se cortan, medio confeccionan y confeccionan, especialidad en trajes de novias y de luto en 24 horas. Doce de Febrero N.o 45, teléfono 492. 17-F

CON DOS PESOS TENDRA SU ROpa nueva, tiñéndola con las acreditadas Anilinas Record, cada caja trae la receta. Sucursal N.o 3, Moneda 843. F-24

PRESTAMOS DE DINERO

DINERO FACILITASE A COMERciantes, empleados comerciales, bancos. Manzano 218. 9 a 12. 6845-F-15

CAPITALISTA SEIS MIL PESOS, necesito para explotar industria duplica capital tres meses. Capital garantido.—Escribir: R. A. Correo 3. F-15

PROPIEDADES

PARA CURTIDURIA VENDO UN sitio con lo edificado, herramientas para ésta industria al salado en $ 6,000. Con facilidades de pago; situación inmejorable. Otello Morbiducci, Casilla 76. Mulchén. F-18

ADQUIERA $ 65,000, CASA VIEJA central, treinta piezas, renta. Propietario: Ey