EDICION DE 14 PAGINAS

OFICINAS: AGUSTINAS 1269
TELEFONOS:
ADMINISTRACION Inglés 650 Nacional 77.
REDACCION Inglés 3114
Casilla 81 D

LA NACION

PRECIO: 10 CENTAVOS
NUMERO ATRASADO 20 CENTAVOS
SUSCRIPCIONES
Por 1 año. . . $ 25.—Por 3 meses. . . $ 8.—
Por 6 meses. . . $ 14.—1 año, extranjero $ 50.—

AÑO II — Santiago de Chile, Lunes 22 de Julio de 1918. — Núm. 556

Para atravesar el desierto

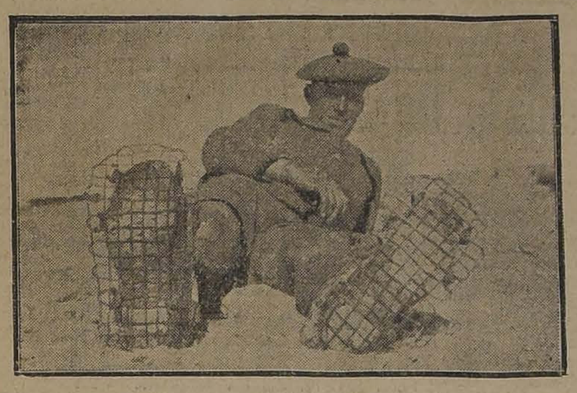

LOS SOLDADOS BRITANICOS QUE COMBATEN EN LA PALESTINA Y EN MESOPOTAMIA HAN ADOPTADO ZAPATOS ESPECIALES PARA PODER CAMINAR CON FACILIDAD EN LOS GRANDES ARENALES Y DESIERTOS QUE CON FRECUENCIA TIENEN QUE ATRAVESAR EN ESAS COMARCAS. SOLO ASI EVITAN LAS MOLESTIAS Y TROPIEZOS DE LA ARENA.

La vuelta del pasado

(Traducido especialmente para "La Nación")

Mientras más se estudian las afecciones nerviosas, dice Delombre, mejor se explican los procesos de hechicería que infestaron la edad media. ¿Qué podían pensar, jueces ignorantes cuando se encontraban ante seres atacados de tal enfermedad, o delante de otros que habían olvidado completamente una parte de su existencia, o de otros que perdían el uso de los nombres propios, quedándoles su memoria intacta, para todo lo demás? Había, evidentemente, de qué acusar al diablo. Y notad que mucha gente reputada como de inteligencia sana, es atacada de amnesias inquietantes: uno de mis amigos tiene la particularidad de olvidar su propio nombre y su dirección, siendo que para todo lo demás, es, o aparece ser, normal...

—¿Fué él, quien al hacer un envío de dinero por correo, tuvo que ir a preguntar su nombre en un café vecino? dijo Grésil.

—Vamos; cualquiera lo cree.

—¡Pero la historia es auténtica! repuso Grésil. . . Y así, más o menos, pasa todos los días. Los empleados de los grandes almacenes, pueden deciros, que frecuentemente ven señoras, que una vez que han llegado a la caja, pierden el recuerdo de su nombre. . . y que no son amnésicos en todo lo demás. . . Lejos de admirar estos pequeños accidentes, más bien debemos admirarnos de que nuestra memoria no nos haga más frecuentes jugarretas. A mi modo de ver, muchas amnesias son compatibles con una salud excelente, y aún con una buena constitución intelectual. Conozco una señora joven que olvida de cuando en cuando una buena parte de su existencia anterior, y que no debe ser considerada como enferma, tanto menos cuanto que su madre vivió ochenta inviernos con la misma particularidad. ¡Naturalmente, es necesario vigilarla durante los quince o veinte días al año que eso le sucede!... La primera vez que se produjo el accidente, hubo algunos **quiproquos** de los que el más notable, conmovió particularmente a nuestro amigo Enrique Romerre.

Es necesario saber, que Romerre había amado antes con entusiasmo, a la señora P. . ., cuando todavía era niña. El ignoraba, que este amor había sido correspondido. Pobre y de una soberbia quisquillosa, jamás había manifestado sus sentimientos, y la joven, en parte por desaliento, en parte por obediencia filial, se había casado con P. . . que poseía una gran fortuna. Yo creo, que ella jamás amó a su marido: era un hombre frío y seco, pero por otra parte, lleno de buenos sentimientos, que no la hizo ni feliz ni desgraciada. Lo cierto es, que ella aceptó su suerte, que no conservó de su inclinación por Enrique, sino un recuerdo melancólico. En cuanto a él, jamás pudo sanar; no podía ver a la señora P. . . sin que todo su ser se extremeciese de dolor apasionado. Y habiéndose hecho rico, sentía doblemente el fracaso de su vida.

En el año de 1869, Romerre fué vecino de P. . . Este habitaba la propiedad de "Las Aguilas", que la compone un castillo situado en la colina, mientras que nuestro amigo vivía en la Fromblade, al otro lado del río. Frecuentaba muy poco la casa de los P. . . y, conociendo el carácter de Clotilde, se dispensaba de hacerle la corte.

Un día que se paseaba melancólicamente a la orilla del lago de Vanvres, se sorprendió viendo que iba en dirección a él, la señora P... Iba sola, caminando con aire inquieto, extraña la mirada. En el primer momento, ella no divisó a Enrique, que estaba a alguna distancia del camino; iba aún a dejarlo atrás, cuando volviendo la cabeza, manifestó agrado y tuvo un impulso de alegría, al verlo..

—¡Ah! dijo con viveza. . . tengo el mayor placer de encontraros. . . Figuraos que hace una hora que busco mi camino, sin poder encontrarlo.

—¿No habíais venido nunca por aquí? le preguntó Romerre, muy sorprendido.

—¡Oh! nó, respondió ella. . . es primera vez que veo este lago...

Aquello parecía extraño a nuestro amigo, pero como el lago de Vanvres, está a buena distancia de **Las Aguilas**, aquello no era increíble; no hacía más de dos o tres años que P. . ., había comprado **Las Aguilas**, y todos sabemos, cuán poco interés tienen algunas personas para hacer un inventario exacto de las tierras que poseen.

—¡Ah! verdaderamente, repuso el joven. . . estáis muy lejos de vuestra casa. . . ¿por cierto, no habéis hecho sola, este largo camino?

Ella frunció las cejas y pareció reflexionar. Después, levantó sus hombros de una manera vaga, cansada, encantadora:

—¡Pero, sí! dijo sonriéndose, nadie ha venido conmigo. . . y hace mucho tiempo. . . ¡oh! mucho tiempo que yo camino. . .

Su voz, en las últimas sílabas, era lastimera, casi suplicante. El sintió transtornado su corazón.

—No podéis volver sola, le dijo. Trataremos de encontrar algún carruaje en el camino; mientras, es necesario que descanséis un poco, señora. . .

—¿Señora? dijo con aire de interrogación admirada.

Después, volvió a su desfallecimiento y respondió:

—¡Pues, sea!

La condujo a la sombra de un fresno llorón, en la misma orilla del lago, tendióle su sobretodo de verano doblado, y le rogó se sentara. Obedeció con la docilidad ingénua de un niño, y fijó su mirada en el lago. La hora era encantadora; la sombra mucha ya, podía decirse, aumentaba por minuto; el lago tibio, palpitaba suavemente, y el firmamento, las riberas, las colinas cortadas con gracia, hacían ver dobles sus formas parecían tener vida. Se oía el extremecimiento que hacían los más pequeños insectos; pasaban como gotas de cobre, como turquesas aladas de muaré, rubíes envueltos en encajes, o también como pequeños bordados o pequeñas cinceladas flotantes. Un olor a hierbas y a menta se mezclaba al fresco del agua.

—¡Ah! murmuró ella. . . ¡cuán bueno! ¡cuán dulce!. . . se diría que el mundo acaba de nacer y que nosotros viviremos eternamente.

El la escuchaba, melancólico y arrobado, con un pequeño escalofrío, pensando que aquella deliciosa criatura, pudo ser su mujer. Ella, sin mbargo, parecía más y más cansada; sus ojos pestañeaban, palidecieron, y dejó caer su cabeza sobre el pecho: vencida, al fin, se durmió. — ¿Qué hacer? No se atrevía a despertarla; se contentó con apoyarla en el tronco del árbol, y esperó. . . Al cabo de media hora despertó suavemente.

—¿He dormido? preguntó.

No parecía despierta del todo; sus pupilas se veían llenas de sueño.

—Sí, le respondió. . . habéis dormido, y va haciéndose tarde... Ved, el sol ha desaparecido detrás de las colinas. . . Si queréis, iremos a la aldea más próxima.

Ella no manifestó comprenderle, y murmuró, hablándose a sí misma:

—Yo era feliz. . . soñaba que no me casaría con este hombre... no lo amo. . .

El la escuchaba jadeante: tenía la sensación de un misterio, de algo anormal; pero en aquel momento, su propia alma estaba anormal, agitada de profunda emoción:

—¿A quién, no amáis, pues?

—Pero a **él**, dijo, a mi prometido. . . Es al **otro**, a Romerre, a quién amo. . .

Enrique se puso pálido; todo su ser vibró con extraño sentimiento de alegría, y de un algo irreparable; pero comprendió que sería un abuso de confianza, casi una bajeza, escuchar algo más, que un hombre galante como lo era él, no debía abusar más de esta alucinación, que lo que podría abusar del secreto de una carta.

Trató, más bien, de despertar completamente a la señora P. . .; lo consiguió.

Ella se levantó, todavía, cansada, y se apoyó suavemente en el brazo de su compañero.

—¡Vamos ligero! le dijo ella, mis padres estarán inquietos.

—¿Vuestros padres? le dijo con sobresalto. . . Pero ellos no están en "Las Aguilas", a no ser que hayan llegado esta mañana.

—Soñáis, mi amigo, le dijo ella sonriendo. . . ¿Qué es eso de "Las Aguilas? ¿Es alguna aldea o una casa?

El se detuvo, y la miró con fijeza: empezaba a tener vaga conciencia del verdadero estado de su compañera:

—No os burléis de mí, le dijo con dulzura, bien sabéis que vamos a casa de vuestro marido.

El estupor dejó inmóvil el lindo rostro de Clotilde:

—¡Mi marido! excamló. . . ¿estáis loco? ¡Yo no estoy comprometida sino desde la semana pasada!

Yo no podía tener ninguna duda sobre la sinceridad de la joven señora. Su acento, su actitud, su mirada, todo denotaba un completo candor. Entonces, Romerre, comprendió: la llegada de Clotilde a la orilla del lago, su aire singular, las palabras que había dicho al despertar, por último lo que acababa de decir en ese mismo momento, todo manifestaba un ataque de amnesia: tuvo pronto, la completa certidumbre. A todo lo que él le decía, o le preguntaba, ella no contestaba sino con recuerdos de su vida de niña: todo lo demás, se había borrado de su memoria; se creía verdaderamente en la época de sus esponsales; no podía figurarse, sino una sola cosa: que volvían a llevarla a casa de sus padres. . .

Fuera de este vacío en sus recuerdos, estaba perfectamente en sus sentidos, conversando con candoroso encanto. Pronto, Enrique, tuvo casi la misma ilusión que ella: volvió a encontrarse en el ambiente pasado, cuando todavía le quedaba esperanza de que Clotilde podría, a pesar de todo, ser su mujer. Y ahora que estaba seguro que ella lo amaba, aquella ilusión fué para él, de un gran encanto. Se estremecía al contacto de aquella pequeña mano sobre su brazo, con la misma ternura pura y casta, con la misma sensación de infinita eternidad, que sentía antes contemplando la ventana de la joven brillando en las tardes de verano. Solamente que entonces estaba lleno de inquietud y de temor, mientras que ahora se sentía feliz, de manera extraña. No pensaba en el porvenir, no veía sino esas horas que pasaba con ella, — no veía otra cosa que aquel viaje inocente que harían juntos hasta **Las Aguilas**.

Llegaba el crepúsculo: las nubes se extendían en el inmenso teatro del Occidente; y la vida mágica de la luz, las llenó de todas las ilusiones de la tierra, imitando los océanos, los lagos, las montañas,—diseñaron fortalezas, cíclopes: cavaron cavernas resplandecientes en las que Tubalcain, hubiera podido hacer su fragua; abrieron profundos cráteres, construyeron ciudades de berilo, de crisopraso, de rubíes y de záfiros, deshaciéndose en archipiélagos de nácar. . .

En la aldea, Enrique encontró un carrito viejo con bancos, con un hombre sordo de conductor. Los caminos no se distinguían; las estrellas aparecieron una a una bajo los árboles y entre las colinas: ellos no hablaban, el mismo éxtasis, llenaba sus corazones, y el mismo insondable amor. Sólo al aspecto del castillo de **Las Aguiles**, comprendió Enrique, que su felicidad se desvanecía como las ciudades mágicas de los vapores, se habían deshecho después del crepúsculo. . . Entonces solamente se atrevió a tomar la mano de su hermosa compañera, le dió largo y tierno beso, y sintió estremecer de emoción, su carne tibia y fina.

Esta aventura inocente no podía tener continuación. La señora P... recobró completamente su memoria pasados algunos días, no olvidando otra cosa que lo que había pasado durante su crisis de amnesia. Más, no creáis que para Enrique la influencia de aquellas hermosas horas haya sido pasajera: continuamente piensa en ellas con indecible placer; goza sabiendo que **ha sido amado** por Clotilde, cuando todavía ella era una joven: esta idea le hace la vida más resplandeciente y más profunda. Yo no encuentro eso nada de absurdo, porque, después de todo, ¿de qué vivimos si no es de recuerdos? Tal humillación, tal derrota de antes, repercute con fuerza en nuestro presente y amenaza nuestro porvenir, ¿por qué tal felicidad no sería una fuente de confianza, un cordial para el alma?

El Pasado, no es, como creen las almas superficiales, cosa muerta: vive realmente en nosotros, determina la mayor parte de nuestras acciones, obra enérgicamente sobre nuestro carácter. . .

J. H. ROSNY.

La Emperatriz Josefina

La figura de Napoleón el Grande ha dado tanto que escribir a sus cronistas, y tanto que pensar, a sus admiradores, que apenas ha dejado a unos y otros tiempo para ocuparse de los personajes que más o menos de cerca se relacionaron con el Emperador. Tal ocurre, sin ir más lejos, hasta con su primera mujer, la Emperatriz Josefina. La mayor parte de las personas que se precian de haber leído historia, apenas saben de ella más que el nombre y que fué repudiada por Napoleón, por no haberle dado descendencia. Que era

americana, que cuando se casó con el Pequeño Cabo, era viuda, que su primer marido había sido guillotinado, que el Emperador la siguió amando aún después del divorcio, y que murió prosaicamente, de una angina, precisamente cuando comenzaba a eclipsarse la estrella de Bonaparte, son cosas que generalmente se ignoran.

Nacida en la Martinica, Josefina Tascher de la Pagerie, que así se llamaba, fué muy joven a Francia, donde a la edad de dieciséis años casó con el vizconde de Beauharnais. Cuando el Terror, fué éste uno de lo muchos aristócratas guillotinados, y ella lo habría sido también, a no contar con la protección de Tallien y de Barras. Este último fué quien aconsejó al entonces general Bonaparte que la tomara por esposa. Josefina tenía dos hijos de su primer marido, que fueron luego el príncipe Eugenio, virrey de Italia, y una de las más nobles figuras de aquella agitada época, y la reina Hortensia de Holanda. Su matrimonio con Napoleón fué celebrado civilmente, y no lo consagró la iglesia hasta 8 años después, la víspera de la solemne consagración imperial por Pío VII.

Josefina era una mujer de trato encantador, dulce y atractiva, y muy amante de sus dos maridos.

Junto a estos méritos, Napoleón atribuía a Josefina dos graves defectos, aparte del no haberle dado un príncipe: la prodigalidad y el amor al lujo. Tenía además otro: el de ser una comedianta consumada, como lo demostró en la escena más terrible de su vida. Cuando Napoleón la notificó que había resuelto divorciarse, cayó víctima de un síncope, y para evitar el escándalo, el Emperador ordenó a su cham belán, M. de Bausset, que la condujera a sus habitaciones. El chambelán la tomó delicadamente en brazos y cumplió la orden, pero al bajar la escalera, se le enredó el espadín entre las piernas, y por poco da en el suelo con su augusta carga. Estrechóla maquinalmente para evitar que tal sucediera, y cuál no sería su asombro, cuando oyó decir a la al parecer desmayada emperatriz, en voz muy baja y no sin cierta coquetería: "Cuidado, señor, no apretéis tanto".

La movilización del genio inventivo

A ALTA PRESION

VARIOS CARICATURISTAS INGLESES HAN SUGERIDO LA IDEA DE UNA MOVILIZACION DEL GENIO INVENTIVO DE LOS ALIADOS A CONSECUENCIA DE LA GUERRA. PUBLICAMOS TRES ILUSTRACIONES GRAFICAS QUE MUESTRAN SUS ORIGINALES INVENTOS. ESTE GRABADO REPRESENTA LA MANERA COMO PODRIAN FUNCIONAR A ALTA PRESION LOS JEFES DE CASAS COMERCIALES CUANDO SE LES HA IDO PARA ENROLARSE EN EL EJERCITO HASTA EL ULTIMO EMPLEADO QUE AUN LES AYUDABA.

Saludo militar automático

UNO DE LOS INVENTOS QUE CONTRIBUIRAN A GANAR LA GUERRA SEGUN SU AUTOR QUE ES MR. W. H. COBB, ES ESTE MECANISMO PARA SALUDAR AUTOMATICAMENTE Y DEL CUAL PODRAN HACER USO LOS OFICIALES QUE SE ENCUENTREN CANSADOS EN LAS CIUDADES DONDE HAY GUARNICION MILITAR

Para los empleados de oficina

ASI SERIA LA INSIGNIA DE LOS REGIMIENTOS QUE SE FORMARAN CON ELLOS PARA QUE NO EXTRAÑASEN DEMASIADO EL CAMBIO AL INGRESAR A LAS FILAS.

Los extranjeros en Alemania

A los pocos días de mi llegada a Berlín, sentado ante el mostrador de un bar, yo miraba a la "barrista", que, inútilmente, trataba de entablar conversación conmigo. Al otro extremo del mostrados, un joven vestido de "smoking" sostenía una lucha igual con su "barrista" respectiva. Comenzamos a mirarnos.

—¿Usted no habla alemán?
—No. ¿Y usted?
—Yo tampoco.

Reunimos nuestros taburetes y nos pusimos a beber juntos. Nos hicimos grandes amigos. El era un búlgaro recién llegado a Berlín. No hablaba más que búlgaro y yo no podía entenderme con él. Sin embargo, a mí aquel hombre me parecía un compatriota. El no hablaba alemán y yo tampoco, y esta ignorancia de la lengua del país equivalía para nosotros a la posesión de una lengua común. Nos considerábamos como hijos de un mismo pueblo: el pueblo delicioso donde no se hablaba alemán. Nos sentíamos más fuertes el uno al lado del otro. Chocábamos nuestras copas como si brindáramos por una misma patria. La ignorancia del alemán nos unía tanto o más de lo que pudiese unirnos la posesión de una lengua que no fuese la suya ni la mía. Las "barristas" creían que uno de nosotros conocía el idioma del otro o que hablábamos un idioma intermedio. Cuando me separé del búlgaro, yo me quedé con una impresión semejante a la que me hubiera producido un rato de conversación con un español.

Desde entonces acá, yo hice algunos progresos en el alemán; pero este idioma terrible, yo no llegaré a dominarlo nunca. Yo no tengo bastante energía para pronunciar las consonantes alemanas. Mi espíritu, vestido de alemán, hará una figura semejante a la que haría yo mismo metido en una armadura. ¡Ah, ese francés! ¡Ese francés tan fino, tan ligero, tan sutil, que es como una camisa de seda! Los alemanes no llegan nunca a hablar bien francés, por muy a fondo que lo conozcan. Un alemán, hablando francés, produce el efecto de un campesino que se haya quitado los zuecos y se haya puesto unos zapatos de charol. En cambio, las ideas francesas pierden todo su encanto dentro de estas terribles palabras alemanas. Cada palabra alemana pesa muchos kilos. Los filósogfos las han llenado de filosofía; los guerreros las han revestido de consonantes. Un espíritu francés, manejando palabras alemanas, es como un prestidigitador que quiera hacer juegos malabares sirviéndose de las pesas del hércules, su compañero de barraca.

En francés es muy fácil ser espiritual así como en alemán es muy fácil ser profundo. La evolución del idioma en francés se ha operado puliendo, afinando, aligerando las palabras. Los alemanes, en cambio, han ido complicando y densificando las suyas. ¿Cómo hacer "esprit" con palabras alemanas? Uno quiere coger una palabra y lanzarla alegremente por el aire; pero esa palabra, cargada de ideas, es muy superior a nuestras fuerzas.

El alemán— decía Voltaire— tiene muchas consonantes y muy poco "esprit".

El otro día, yo he tenido necesidad de certificar un libro alemán, para mandárselo a un amigo de París. 500 páginas, 1.400 gramos. El certificado me costó un dineral. Llegado a mi casa, hablé del asunto con un alemán y le mostré un libro inglés de igual número de páginas. Pesamos el libro inglés: 250 gramos.

—Es que los ingleses son los reyes del papel— me dijo el alemán.

—El papel de las ediciones inglesas es admirable.

—¡Ah! ¿Cree usted que es el papel lo que hace tan pesados los libros alemanes?

—Naturalmente. ¿Qué ha de ser si no?

—¿Que qué ha de ser? El lenguaje, las palabras, las ideas... No le quepa a usted la menor duda.

JULIO CAMBA

NOVIA DE AVIADOR

COMO RECIBE SUS CARTAS Y REGALOS

Deportes de invierno

SOLDADOS ALEMANES EJERCITANDOSE EN LOS DEPORTES DE INVIERNO.

DOS ANÉCDOTAS

El poder del tabaco

En francia escasea el tabaco. En París escasean el tabaco y los taxis. Un chauffeur de taxi-auto es un personaje importante, solicitado de todas partes, muy poseído de la privilegiada situación que ocupa, muy exigente y muy poco atento. "Le Figaro", de París, cuenta el siguiente sucedido:

Por el boulevard de Strasbourg corre en dirección Norte un taxi desocupado. Un traseunte que por las trazas lleva prisa, la maleta en la mano y el cigarrillo en los labios, hace un signo rápido al chauffeur para que se detenga: "Diez francos si me lleva usted a la estación de Montparnasse." (La estación de Montparnasse está al Sur de París).

Encogimiento de hombros del chauffeur y desaliento del viajero al ver despreciada su liberal oferta. Pero al chauffeur no le había escapado el detalle precioso:

—Veo que usted fuma.

—Hombre, sí fumo...

—Pues deme usted dos cigarrillos y yo me encargo de que alcance usted el tren.

La censura y el homorismo de M. Clemenceau

Un diputado francés, socialista, M. Jobert, publicó en el diario de la capital de su distrito un violento artículo contra M. Clemenceau. El artículo fué censurado, y M. Jobert se indignó sobremanera y llegó al extremo de anunciar una interpelación en la Cámara al presidente del Consejo de ministros. ¿No dijo monsieur Clemenceau al encargarse del poder que suprimiría la censura política?

M. Clemenceau ha salido al encuentro del diputado socialista con el comunicado oficial siguiente:

"M. Jobert ha escrito que pensaba interpelar al Gobierno sobre el funcionamiento de la censura política en provincias.

En vista de ello, se ha procedido a una información para saber cómo pretendía ese diputado fundamentar sus observaciones. Se ha averiguado que se trataba de un artículo publicado en su periódico en el cual no se hacía ninguna alusión a los acontecimientos militares o diplomáticos; tan sólo contenía las injurias corrientes dirigidas a M. Clemenceau.

Como quiera que el derecho de injuriar a los miembros del Gobierno debe ser considerado intangible y respetado como tal ha sido tomada una medida disciplinaria contra el funcionario que dejó de tener en cuenta las instrucciones ministeriales".

M. Jobert ha ganado la partida. Pero hay victorias que no añaden gran cosa al prestigio del vencedor.

Modas y Hogar

MODELO DE LA MAISON DANILLET

Elegantísima toilette de noche. La falda es muy corta de velo de seda color oro, cubierta de encaje de valenciana negro; el corpiño y la gran cola son de lana negro y oro, las hombreras y el adorno del cinturón son de mostacilla azul y oro

INSTITUTO
SAN MARTIN

San Martín 67. Teléfono Inglés 213. Kindergarten, preparatorias y humanidades. Internos, medio-pupilos y externos. Profesores de Estado. Exámenes válidos en el establecimiento. 5964-25-g

TEATRO MUNICIPAL

Hoy Lunes 22 de Julio
A LAS 5.30
Gran función extraordinaria
de la Compañía de Bailes
ANNA PAVLOWA
A BENEFICIO DEL PATRONATO DE LA INFANCIA
Los precios serán los de costumbre
Las localidades están a la disposición del público en la
CONFITERIA OLIMPIA 22-g

Rodrigones y Cabezales para Viña

Realizo grandes existencias en la BARRACA IBERIA y DESVIO GARCIA PAZ -:- Consultar precios

Matucana 745 entre San Pablo y Rosas LOS DOS TELEFONOS FCO. GARCIA PAZ.

EMPRESA FORLIVESI

— DE —

Pompas Fúnebres

Fundada el año 1899

Merced 812-814

(Casi frente al Teatro Santiago)

Parael caso nó olvide su exacta direccion.

ATENDIDA POR SU DUEÑO

JUAN FORLIVESI

TELEFONO INGLES 377

Pompas Fúnebres

"La Confianza"

Estado 11 :: Teléfono 689

Si no quiere perder dinero, tiempo y paciencia, acuda Ud. a esta casa reconocida como

Verdaderamente seria

PRECIOS

Sin Competencia

TALLERES PROPIOS

Servicios

Rápidos a Provincia

LA CENTRAL

POMPAS FUNEBRES

Empresa Nacional

la mas antigua e importante del país.

Por sus precios y seriedad no podrá jamás admitir competidores.

DIRECCION:

MERCED esq. San Antonio

TELEFONO 595

CASILLA 2879

POMPAS FUNEBRES

LA NACIONAL

EMPRESA ZENTENO

Arturo Prat 711, frente a 10 de Julio

Teléfono Ing. 2724

Servicios desde 35 a 3 mil pesos.

Servicio de ataúd y carroza blanca, desde 30 pesos.

J. A. ZENTENO

POMPAS FUNEBRES

Empresa Zenteno

Delicias 2584, casi esquina Molina (cuatro cuadras Estación Central)

Teléfono Inglés 524

Nuestros servicios son presentados en forma insuperable y a los precios más bajos. Sin recargo hacemos todos los trámites de sepultación. Atiende personalmente.

CARLOS ZENTENO LOYOLA

POMPAS FÚNEBRES

LA SANTIAGO

SAN DIEGO 15, TELEF. 2653. SUCURSAL: ARTURO PRAT Esq. Av. MATTA. TELEF. 6105

Servicios desde 35 a $ 3,000. Ataúd y carroza blanca desde 30 pesos. Urnas metálicas y maderas finas.

Servicios nocturnos sin recargo.

RICARDO GAMBOA VIVAR

Propuestas Públicas

Se piden propuestas cerradas para la enajenación de $ 600,000 en bonos que se destinarán a la expropiación y ornato del cerro de San Cristóbal.

Las propuestas se abrirán en la Dirección del Tesoro el día 30 del actual, a las 2 P. M.

Los bonos ganarán 8% de interés anual y tienen una amortización de 2% acumulativa.

Los bonos llevarán la fecha 1.o de Junio y su servicio se hará por semestres vencidos por la Tesorería Fiscal de Santiago. Su amortización se efectuará por compra o sorteo.

Dirección del Tesoro, Julio 19 de 1918.

30—G. EL DIRECTOR.

AVISOS DE REMATE

REMATE

DEL MENAJE DE CASA

SUCESION DEL SR. SAMUEL VIAL O

2876 - Compañía - Cité - Casa B.

EL MARTES 23 A LA 1.30 P. M.

— HAY —

SALON.— Piano Steinway 1|2 cola, alfombra de una pieza, lámpara para 3 luces, **gran amoblado holandés de terciopelo de Génova, compuesto de:** 1 gran sofá con vitrina, 2 sillones, 6 sillas, 1 banqueta, 4 pisos, una mesa centro y otra id. para juego, 2 grabados iluminados, cuadros al óleo, columnas, **vitrina de caoba incrustada,** etc.

ESCRITORIO. — Lámpara con pantalla, alfombra de una pieza, escritorio ministro color caoba, 2 estantes, 1|2 amoblado estilo inglés tapiz cuero, estante giratorio, cuadros, **un lindo escritorio de cortina para señora, de caoba; El Consulado y el Imperio, por Thiers, en francés y español, y otros libros,** etc.

COMEDOR. — Lámpara con pantalla, alfombra de una pieza, **aparador y 1 trinche** bombé color caoba con mármoles rosados y espejos luna cortada, mesa de correderas y 12 sillas tapiz cuero, vitrina con cristales cortados, servicio de loza de cristal y cuchillería, servicios de té y diversidad de plaquées, manteles y servilletas de hilo, cuadros, jardineras de caoba, etc.

DORMITORIOS. — Lámparas a gas, alfombras de una pieza, **un amoblado estilo inglés** y otro color nogal, **2 catres de bronce modernos, otro id. ancho, servicio de lavatorio de plaqué,** colchones, sobrecamas de seda, amoblados de asiento, cuadros, pañeras, etc.

VARIOS. —Cocina a gas y otra económica, mesas sillas de junco sueltas, tina de baño de zinc, 1 sofá y 2 sillones de pergamoid, amoblado de mimbre estufas a parafina, bicicleta y **una rica máquina para limpiar alfombras.**

A la vista el Lunes, de 2 a 6.

ENRIQUE MANDIOLA E.

23-g Martillero de Hacienda.

REMATE

El 26 de Julio a las 4 P.M.

En el estudio del compromisario don Alfredo Santa María S., Moneda N.o 1168, se rematará la chacra

"LA TERCIA"

de este departamento, Av. Recoleta, a ocho cuadras del Cementerio Católico, perteneciente a los señores Enrique Donoso U. y Luis Sota A., excepción hecha de los sitios vendidos a terceros en las poblaciones "Pedro Donoso Vergara" y "San Juan", formadas con terrenos de la chacra. Se comprende en el remate el negocio de ambas poblaciones, como así mismo los créditos contra los compradores de sitios por saldos insolutos de precios de venta.

Mínimum: $ 300.000

que pagarán reconociendo una deuda a favor del Banco Chileno Garantizador de Valores, reducida a $ 181,571, según sea su valor comercial el día del remate: $ 80.000 al contado, y el saldo en dos dividendos iguales, a seis y doce meses plazo, con más el interés del 8 por ciento anual e hipoteca.

La propiedad comprende una espléndida casa-habitación, casas de administración y dependencias, con gas acetileno y agua potable, un gran galpón para lechería y bodega de forraje y 4 1|2 regadores de agua del canal de Maipo.

La propiedad puede visitarse a cualquiera hora, 10 minutos en automóvil desde la Plaza de Armas.

Bases y demás antecedentes, en el estudio del compromisario, de 3 a 6 P. M. 26-g

---

Remate

El 26 de Julio a las 4 P.M.

Por acuerdo de los herederos de don Juan Matte, se rematarán en el estudio del compromisario, don Oscar Dávila I., Moneda número 1168, **el día 26 de Julio, a las 4 P. M.,** las siguientes propiedades:

1.o Un sitio y casa, **Plazuela de Santo Domingo, Santo Domingo esquina de 21 de Mayo.**

Signada con los números 916 a 946 por Santo Domingo y números 688 a 698 por 21 de Mayo, a una cuadra de la Plaza de Armas. Tiene una superficie de 2,038 metros cuadrados, más o menos.

Mínimum: $ 550, 000

que se pagarán: reconociendo por su valor comercial una deuda al Banco Hipotecario de Chile, reducida a $ 150,000, más o menos; con $ 200,000 al contado y con el saldo en cuatro cuotas semestrales iguales, con el 8 por ciento de interés anual.

2.o Un sitio y casa en la calle de **Rosas número 1758.** Propiedad de renta. El mínimum del remate será

$ 35,000

que se pagará la mitad al contado; una cuarta parte a seis meses, y la otra cuarta parte a un año plazo, con 8 por ciento interés anual.

Para visitar la propiedad de la Plazuela Santo Domingo, dirigirse a Santo Domingo número 823, de 1 á 6 de la tarde. La propiedad de la calle Rosas puede visitarse a cualquiera hora.

Bases y antecedentes, en el estudio del compromisario, Moneda 1168.

3084-26-g

REMATE

de las Instalaciones de la Sastrería del Señor Elías Chanut

(Por orden de la Sucesión)

El Martes 23 del cte.

A LAS 10 DE LA MAÑANA

364 - AHUMADA - 364

—: HAY :—

Estanterías, mesones, mesas de diferentes tamaños, sillas talladas, espejo de pie y de colgar, cortinajes de felpa, zócalos de madera barnizado, barandas de bronce, colgadores de ropa, tabla para piezas de género, escritorio de pie, jardinera, mamparas, máquina de pie Singer, cocina a gas para planchas, alfombra tripe cortado.SOFA ANTIGUO DE CAOBA, planchas de bronce, telones de brin, casimires en cortes para ternos, pantalones, sobretodos, modelos ropa inconclusa,etc., etc.

Pago al contado.

A la vista el Lunes de 2 a 6 P. M.

JORGE Y VICTOR EYZAGUIRRE H.,

Martilleros de Hacienda.

5339-23-g

REMATE FISCAL

DE ARBOLES FORESTALES Y FRUTALES Y PLANTAS DE JARDIN

EN LA QUINTA NORMAL DE AGRICULTURA

Mañana LUNES 20 de Julio

A LA 1.30 P. M.

En el Pabellón Centenario. — Entrada por la calle Agustinas

—: HAY :—

FRUTALES

Duraznos, Ciruelos, Damascos, Cerezos, Manzanos, Castaños, Higueras, Olivos, Almendros, Perales, Limones, Naranjos.

FORESTALES

Alamo, Simoni, Acer Negundos, Acacia Robinia, Plátanos Orientales, Nogales negros, Moreras, etc.

Duraznos de flor, Sauco de flor, Champas de espárrago, Hijuelos de Alcachofas.

EN MACETEROS

Plantas de jardín: Phoenix Canariensis, Chamacrops, Arbustos diversos. Eucaliptus, cupresus, aromos de Australia.

PAGO AL CONTADO

LUIS TAGLE VELASCO,

5328-22-g Martillero de Hacienda

Remate Judicial y Voluntario

DE MAQUINARIAS, ACCESORIOS PARA AUTOMOVILES, MAQUINARIAS PARA CARPINTERIA, MERCADERIAS SURTIDAS

865 - AGUSTINAS - 865

El Martes 23 del pte. de 10 a 12 de la mañana

Y de 1 1|2 P. M. adelante, aunque llueva

Por orden de los Seguros, del 5.o Juzgado Civil, liquidaciones y un agente viajero

—: HAY :—

MAQUINARIAS.—Máquina espigadora Hermance de 8', una moldurera de 8' con 4 cabezas, Escopliadora horizontal, 2 Motores de gas Grossley de 6 y 8 H: P., Poleas de fierro diversos diámetros, Trasmisión, Bombas para elevar agua a 100 metros de 5'', Cuchillos para moldureras, Bombas reloj, Herramientas diversas industrias, Incubadoras, Creadoras, Descremadoras, etc., etc.

ACCESORIOS PARA AUTOS.—Forros Víctor Portage y Goodyear lisos y N. S., de todas dimensiones especiales tamaños grandes, Cámaras Lee, Portage, Víctor, Red y Black diversos tamaños, Cajas martillos mecánicos, Tarros Wonder Mist, Líquido para metales, Bujías Champion, y Master, Baldes plegadizos, Válvulas, cámaras neumáticos, Campanillas Liberty, Cadenas seguridad, Graseras, llaves pulgas, Bombas Universales, aceite y grasa, Resortes, Sillas plegadizas, Bombas Víctor dos y tres tubos, etc., etc. etc.

MERCADERIAS. — 150 pares calzado fino importado y nacional para hombres, 400 jarros enlozados para agua, 15 cajones tónico aperitivo, 1,200 metros de cañería nueva galvanizada de 1 1|4 pulgada, 36 fardos papel fino para volantín, 6 cajones papel toilet muy buena clase, 250 rollos alambre negro para pasto del número 12, 25 cajones aceite para automóviles, 100 barriles de roble americano de 35 litros, 20 cajones mariscos en conservas, Papel para impresiones, Abrigos importados para señoras, Pieles finas, Medias de seda y de algodón, Acidos láctico, Sombreros para hombres y señoras, Súlforo de sodio, Barniz para carruajes, Acetato de aluminio, Ladridrillos para cocina, etc., etc.

1,200 rollos de papel y guardas para empapelar.

A LA VISTA DESDE HOY.

VICTOR ARAYA I.,

5327-23-g Martillero de Hacienda.

Ministerio de Hacienda

Remate de Terrenos Salitrales

DEL FISCO

En conformidad a lo dispuesto en la ley N.o 3,200 de 22 de Enero de 1917 y el decreto supremo N.o 210 de 7 de Febrero del presente año que se publica íntegro en el Diario Oficial, el día diez de Agosto y siguientes hábiles del presente año, a la una P. M., se pondrán en subasta pública en Santiago, ante la Junta de Almoneda, los siguientes lotes de terrenos salitrales, con el mínimum de precios que se indican a continuación:

TERRENOS DE LEALTAD DEL TOCO

Lote Norte, con 5.132.722 quintales métricos, a $ 0.25 cada uno en oro de 18 peniques.

Lote Sur con 1.536.231 quintales métricos, a $ 0.25 oro cada uno.

TERRENOS AL NORTE DE LA OFICINA COYA

Lote N.o 1 con 7.677.897 quintales métricos, a $ 0.25 oro cada uno.
Lote N.o 2 con 8.326.942 quintales métricos, a 0.25 oro cada uno;
Lote N.o 3 con 7.744.408 quintales métricos, a 0.25 oro cada uno;
Lote N.o 4 con 8.009.327 quintales métricos, a 0.25 oro cada uno;
Terrenos alrededor de la Oficina Sebastopol con 206.106.55 quintales métricos, a $ 0.10 oro cada uno.

TERRENOS ALREDEDOR DE LA OFICINA PAN DE AZUCAR

Lote B, con 1.582.354 quintales métricos, a $ 0.20 oro cada uno.

TERRENOS DE SAN JUAN DE SOLEDAD

Lote C. con 2.546.826.26 quintales métricos, a $ 0.25 oro cada uno.
Terrenos al Poniente de Rosario de Huara, con 892.712.58 quintales métricos, a $ 0.20 oro cada uno.
Terrenos al Poniente de Santa Rosa de Huara, con 1.188.308.17 quintales métricos, a $ 0.20 oro cada uno;
Terreños al Poniente y Sur de Constancia, con 1.098.756.14 quintales métricos, a $ 0.25 oro cada uno;
Terrenos al Poniente de la Oficina Moroussia, con 1.325.731.36 quintales métricos, a $ 0.20 oro cada uno;
Terrenos al Sur de la Oficina Valparaíso, con 2.602.955.99 quintales métricos, a $ 0.20 oro cada uno.

Los interesados pueden consultar los antecedentes en la Sección Salitre del Ministerio de Hacienda, diariamente de 2 a 4 P. M., y en las Intendencias de Valparaíso y Tarapacá.

25-g

REMATE

El 24 de Julio, a las 3 P. M., en el estudio del Compromisario don Armando Quezada Acharán, Morandé 432, tendrá lugar el remate de las siguientes propiedades pertenecientes a la Sucesión de don Patricio Moreno Correa:

Casa calle Huérfanos Nos. 1520, 1524 a 1530 de esta ciudad

La propiedad consta de dos casas en altos y una en bajos. Mide 19.40 mts. de frente por 72.30 mts de fondo.

MINIMUM: $ 180,000

Fundo Rinconada Chica

se halla ubicado al Oeste de Rancagua, a diez kilómetros más o menos de la referida ciudad. Consta de 194.64 cuadras regadas y de 398.40 de secano, según mensura y plano levantado por el ingeniero don Manuel Trucco.

MINIMUM: $ 320,000

Fundo "El Membrillo"

Está en la comuna de Alhué, departamento de San Antonio. Mide 12,000 cuadras, alrededor de 50 regadas y más o menos 150 de rulo, en su mayor parte de cerros.

MINIMUM: $ 80,000

Hijuela II de Tuniche o El Jiriano

Consta de 37.61 cuadras regadas, y se halla ubicado en el departamento de Rancagua, próximo al fundo "Rinconada Chica".

MINIMUM: $ 70,000

Ninguna de las propiedades reconoce gravámenes.

El precio de venta se pagará mitad al contado y mitad a 6 meses plazo con el 8% de interés anual.

La casa de Huérfanos puede verse diariamente, de 9 a 11 A. M. y de 2 a 3 P. M.

Para visitar los fundos esperan coches o caballos al tren que llega a Rancagua a las 11½ A. M., los días 16, 17, 19, 21, 22 y 23 del presente.

Más bases y antecedentes en la oficina del Actuario, don EULOGIO ALTAMIRANO, Palacio de los Tribunales.

3057-23-g

Remate

JUDICIAL

El día 24 de Julio, a las 3½ P. M., se rematará ante el señor Juez Letrado del Tercer Juzgado Civil de esta ciudad, don Moisés Lazo de la Vega, la propiedad calle de

SAN PABLO Nos. 1500 O 1502 AL 1510 O 1516, ESQUINA DE SAN MARTIN Nos. 758 AL 792 de esta ciudad.

Mínimum rebajado por segunda vez

$ 150,000

(tasación ascendente a $ 293,575).

El precio se pagará reconociendo una deuda primitiva de 108,000 pesos a la Caja Hipotecaria en bonos del 8% y el saldo mitad al contado y el resto a seis meses.

Bases y antecedentes en la Secretaría del Juzgado. Expediente del Banco Anglo-Sud-Americano Limitado, con don Carlos Rogat Salas.

Más datos dará don Roberto Arriagada Bravo, Bandera 231.

Santiago, Julio 6 de 1918.

E. Guzmán,

Secretario.

5758-24-g

REMATE

JUDICIAL

El 27 del actual, a las 3 P. M., se rematará ante el 1er. Juzgado Civil de esta ciudad la propiedad

N.o 862 de la Avenida del Club Hípico

Entre Blanco y Tupper, frente al Club Hípico, por el

Mínimum de $ 38,142.66

(Tasación: $ 57,714). El precio se pagará mitad al contado y el resto a seis meses con 9 por ciento. La propiedad mide 30 metros de frente por 36 de fondo; tiene dos grandes almacenes a la calle, extensos galpones en el interior, patios adoquinados, alcantarillado, luz eléctrica; se presta para bodegas, fábricas, etc. Carros 18 ida y vuelta y 33 y 17 muy próximos. Más bases y antecedentes, secretaría del Juzgado, expediente del Banco Anglo - Sud-Americano Ldo., con don Juan A. Maluenda. Más datos en la oficina de don Roberto Arriagada Bravo, Bandera 231.—Santiago, 1.o de Julio de 1918.

M. J. LIRA, Secretario.

27-g

Automóvil

"COLE 8"

casi nuevo, véndese de ocasión

GARAGE

M. BASTIAN Y CIA

Vergara 548

5330-22-g

LA NACIÓN

Santiago, 22 de Julio de 1918

EL CENTENARIO QUE SE APROXIMA

En pocos días más cumplirá cien años de existencia la Escuela Naval, plantel de educación profesional en cuyos libros de matrícula hállanse inscriptos muchos nombres de héroes, y en cuyas aulas han recibido enseñanza millares de jóvenes que, ora continuando dentro del servicio mismo de la Armada, ora entregándose más tarde a la libre actividad de los negocios, nunca olvidan esas lecciones de moral cívica que forman como el escudo y el orgullo de la profesión de las armas.

Como todas nuestras instituciones, la Escuela Naval hubo de ser, en días de formación nacional, una improvisación: no había recursos ni elementos; pero había en el Gobierno hombres de mente y voluntad organizadoras, y en los marinos un ardor patriótico que les prestaba aliento para todo.

Era Presidente don Bernardo O'Higgins y Ministro de Marina don José Ignacio Zenteno, cuando se fundó, por supremo decreto de 4 de Agosto de 1818, la "Academia de Guarda Nacional", que hubo de seguir— cerrándose y abriéndose, instalándose a bordo o volviendo a funcionar en tierra— la suerte varia de nuestras armas, y de nuestras finanzas primitivas, hasta el momento de constituir un organismo definitivamente plasmado, en 1858.

En un edificio ubicado en el barrio del Almendral de Valparaíso, y que corresponde aproximadamente al sitio que hoy ocupa el Liceo de hombres, instalóse la Escuela Naval, que más tarde se trasladó al magnífico edificio emplazado sobre el cerro Artillería, desde donde domina el mar.

La historia de la Escuela Naval se halla naturalmente vinculada a la historia en la guerra y en la paz— de nuestro país.

Durante la paz los marinos en la Escuela formados, han contribuído a los reconocimientos geográfico-marítimos: los trabajos y estudios hidrográficos, en efecto, constituyen un aporte valiosísimo a la geografía nacional; aporte que, sin embargo, no es bastante conocido ni apreciado por el común de la gente. Y es también del caso recordar que nuestros marinos han colaborado con eficacia en muchas obras de colonización y en la demarcación de los límites australes del territorio.

Los servicios militares de la Armada, sus glorias guerreras, son, sin duda, más del conocimiento general, porque eso está más en los textos de historia, y los nombres de Prat, de Latorre de Serrano y Thompson, de veinte o treinta más, son en el corazón chileno, el símbolo del poder y de las glorias navales del país.

La Escuela prepárase a celebrar su centenario; y es seguro que la ciudad de Valparaíso la acompañará cariñosamente: pero no es fuera de lugar recordar aquí, que, hasta ahora, la Dirección de la Escuela no ha sido provista por el Gobierno de los recursos necesarios a la conmemoración, educativa y estimuladora, de un acontecimiento semejante.

Industriales

VENDO

FABRICA DE CONSERVAS EN CALBUCO

Instalación completa. Motor Wolf. Máquinas para la fabricación de envases, cajones, etc.

Cerca de Santiago, en pueblo de gran porvenir, **Barraca y fábrica** completa, con motor nuevo, 16 máquinas en perfecto estado y funcionando, existencias, etc.

Precios y mayores datos en mi Oficina

CARLOS OSSANDON B

1080 - HUERFANOS - 1080

Espléndida CASA

EN ARRIENDO

COMPAÑIA entre Amunátegui y San Martín. Bajos con 7 dormitorios, piezas de recibo, 2 halls, 3 piezas de baño, 3 patios, pisos de parquets importados y nacionales, luz eléctrica y gas. Departamento amplio y cómodo para la servidumbre al fondo.

Llaves en la oficina

SECCION ARRIENDOS

Freudenburg y Balmaceda

330—MORANDE—330

La defensa del público

CONTRA LAS EMPRESAS ELECTRICAS

En su incesante avance, la vida suele hacer olvidar estudios, problemas, cuestiones que durante un tiempo preocuparon y apasionaron. Es tal y tan grande la variedad, y a veces el ímpetu de los acontecimientos que, de pronto, se pierde como la noción de las cosas que interesaron para atender sólo a las cosas que interesan.

Así suele ocurrir también en la vida de la prensa.

Pero hay una cuestión seria que no es posible olvidar ni descuidar, una cuestión que nos afecta a todos de manera permanente, una cuestión que hemos tratado repetidas veces en estas mismas columnas, pidiendo que se la resuelva conforme lo exigen los intereses de la comunidad; una cuestión en que insistimos ahora y en que seguiremos insistiendo de manera incansable.

Nos referimos a la situación que se tienen creada algunas empresas de provisión de elementos necesarios en una ciudad civilizada,— luz, energía eléctrica, teléfonos,— situación de privilegio, superior a toda ley o, por lo menos, superior a toda autoridad constituída.

La Empresa de Tracción y Alumbrado Eléctricos, por ejemplo, cobra sus cuentas por provisión de luz a domicilio conforme al recargo que alcanza la moneda de oro sellado de 18 peniques, en vez de liquidar sus facturas, como lo había hecho siempre, al tipo fijado por el Banco de Chile para giros sobre Londres.

La Compañía de Teléfonos, por su parte, cuando el cambio descendió, años atrás, elevó las tarifas, diciendo que las cobraba a razón de 10 peniques por peso. La cuota de suscrición quedó por esta causa en $ 250 anuales, lo cual es un exceso. El cambio ha subido desde entonces casi al doble; pero la Compañía continúa percibiendo los mismos $ 250 por suscrición.

Estos son sólo dos "casos", entre varios otros, que tenemos anotados, de explotación del público, por aquellas empresas, y que hemos de dar a conocer, más adelante, para ver manera de mover a las autoridades a hacer algo en defensa de los vecinos, entregados literalmente a la voluntad de las compañías.

Nuestra legislación civil no puede estar a la altura de los rápidos progresos que han hecho industrias ultramodernas. Los contratos o concesiones han debido ajustarse a las disposiciones de aquella legislación y dejado quizá vacíos que impidan a las autoridades ejercer su autoridad como quisieran. Hemos de estudiarlo.

Pero, entre tanto, recordamos que hay un proyecto de ley, presentado por el señor Yáñez no hace seis meses, y cuyo objeto es, precisamente, dictar las disposiciones que hacen falta para que la equidad y no la arbitrariedad imperen en las relaciones de las empresas eléctricas con el vecindario de las ciudades.

Según ese proyecto, se crearía una **Inspección de Servicios Eléctricos**, a cuyo cargo quedaría el informe sobre las condiciones a que debe sugetarse la servidumbre de líneas eléctricas y sobre la instalación y mantenimiento de las líneas destinadas al servicio público, ya sean telegráficas o telefónicas o distribuidoras de energía eléctrica, de tranvías, o ferrocarriles; la resolución de las controversias que se susciten entre dos compañías productoras; la fiscalización de las relaciones de las empresas eléctricas con el público en todo lo referente a los contratos de suministros, de energía, de fijación de tarifas de consumo, y continuidad y calidad de los servicios; y, en general, informar al Presidente de la República sobre todo lo relacionado con la instalación y aprovechamiento de energía eléctrica.

Como se ve, las atribuciones de esta Inspección de servicios eléctricos serían amplias, y no irían sólo a evitar la repetición de abusos de las empresas eléctricas para con los consumidores, sino que a fiscalizar constantemente las condiciones en que las instalaciones están hechas, con lo que se garantizaría la seguridad del público que se sirve de estas instalaciones cuyos peligros son grandes y numerosos.

Más de una vez hemos hecho el análisis de este proyecto que, por relacionarse con necesidades de la vida ordinaria, es urgente despachar a la brevedad posible.

Iniciativas de interés

La discusión sobre la clausura del debate, y diversas interpelaciones con que los bancos de la minoría de la Cámara de Diputados, hostilizan, más bien que fiscalizan, al Ministerio Alessandri-Feliú, no han dado tiempo a que esta corporación entre de lleno al estudio de otras cuestiones de gran interés que deben ser consideradas por el Congreso sin pérdida de tiempo.

La misma obstrucción conservadora al trabajo de la Cámara, ha impedido que se manifiesten, el espíritu público y la preparación de muchos diputados, que llegan por primera vez al seno de la representación nacional, y que pro meten buenos frutos en su actuación parlamentaria.

Mirando la labor de las corporaciones públicas sin el menor prejuicio partidarista, estaremos siempre listos para aplaudir las iniciativas beneficiosas, sin amenguar sus méritos porque vengan de un campo político distinto del de nuestras afecciones.

Tal nos ocurre ahora, por ejemplo, con dos mociones presentadas a la Cámara de que es miembro por el honorable diputado por Los Andes, señor Tito V. Lisoni: la primera se refiere al aumento de los juzgados del crimen de la capital; y la segunda a la reglamentación del servicio del Conservador de Bienes Raíces.

La idea de aumentar los juzgados del crimen de Santiago, deriva del convecimiento público que existe, en orden a que la justicia criminal camina con demasiada lentitud entre nosotros; y a que esta lentitud reconoce como causal importante la labor superior de las fuerzas humanas que se impone a los señores jueces de este fuero.

Sin embargo, es de la esencia de las funciones del Estado, proporcionar a los ciudadanos justicia rápida y eficaz; y garantir así la tranquilidad social, dando a cada cual lo que le corresponde legítimamente.

Con motivo de la visita que el Ministro de la Corte de Apelaciones don Dagoberto Lagos, practica a los juzgados del crimen de Santiago, ha estado publicando la prensa en estos últimos días algunas cifras que demuestran el trabajo pendiente; cifras que, justifican en todas sus partes la iniciativa del señor Lisoni, pues el retardo representa una labor continuada para un número doble de jueces activos.

Es posible que fuera de la creación de juzgados, con todas sus plazas anexas, haya alguna otra solución que permita caminar con mayor rapidez en la administración de la justicia del crimen; pero en todo caso la iniciativa del señor Lisoni pone de actualidad este problema, atrae hacia él la atención del Congreso y pueda dar lugar a la adopción de medidas eficaces que pongan remedio al mal que hemos indicado.

En lo que se refiere a la iniciativa del mismo señor diputado, acerca de la reorganización del Conservador de Bienes Raíces, es preciso también parar mientes en ella.

Hasta hoy esta oficina está regida por el Reglamento, cuya dictación se anunció en el Código Civil, y si bien hay necesidad de dejar constancia de que sus servicios no han podido ser, por lo menos en Santiago, más serios y bien llevados, la conveniencia de producir un equilibrio en las rentas de los funcionarios públicos, y de buscar entradas nuevas para las arcas nacionales, indica como atinada la idea que ha formulado el señor diputado por Los Andes, en el sentido de dar organización legal a esta oficina, fijando a su personal sueldos proporcionados a la delicadísima función que desempeñan en la constitución de la propiedad raíz; y estableciendo respon sabilidades especiales para el manejo de los archivos y la dación de certificados.

Toda acción parlamentaria encaminada a dar mayor seguridad a un servicio del que depende la buena constitución de la propiedad, tendrá que ser mirada con la mayor complacencia por quienes saben el importante papel que esta oficina juega en el traspaso y gravamen reales de los inmuebles.

COMPRO

tres ejemplares de

"La Infancia desvalida"

por I. Valdés Valdés.

Librería Zamorano y Caperán

Compañía 1015—1019.—Santiago

22-g

En el Forestal

Hace algunos días, fuimos invitados por el señor Intendente, don Francisco Subercaseaux, a recorrer en su compañía el Parque Forestal.

Pudimos así imponernos sobre el terreno mismo, del plan de embellecimiento en que se encuentra empeñado, y que el señor Subercaseaux dirije personalmente.

Desde luego, ha comenzado por restablecer las ondulaciones de los caminos y los delineamientos de los prados, ciñéndose para ello a los planos trazados por el señor Dubois, cuando se formó el paseo. Esas líneas habían ido desfigurándose poco a poco, debido a que el riego se efectuaba con agua corriente. Actualmente hay ya una instalación de agua potable con la que podrá regarse la sección comprendida entre el Palacio de Bellas Artes y el puente de Purísima.

Gracias a esa instalación, se podrá también mantener constantemente llena de agua clara la pequeña laguna que hay a la base de la terraza alta, y cuyo lecho no era hasta hoy sino un feo depósito de todo el barro que arrastraban las sedimentosas aguas de riego.

Se ha dado ya también comienzo a la plantación de árboles de flor, de los que el paseo carecía en absoluto, y de cuya fresca y alegre belleza disfrutaremos con las primeras sonrisas de la primavera próxima.

Se plantarán, además, algunas azaleas y rhododendros, cuyas notas claras interrumpirán agradablemente la monotonía de los prados verdes. Las petunias aportarán la viveza de su color, y, sobre todo, esa su peculiar fragancia que tan grato vuelve el ambiente en que florecen.

Para el año próximo, siempre que el presupuesto lo permita, el señor Intendente se ocupará de la sección del paseo comprendida entre el puente de Purísima y la Fuente Alemana.

Respecto a este monumento (que a nuestro juicio es el más bello de Santiago), insinuamos al señor Intendente una idea, que ya habíamos expresado en otras ocasiones, y que le mereció una favorable acogida: trazar desde su base, y hacia el poniente, un "parterre d'eau", que vendría a completar la Fuente.

Este espejo líquido sería la continuación lógica de la obra de Eberlein, y le quitaría ese aspecto que tiene actualmente, de una mole aislada que se alza ex-abrupto, en medio de la placidez de los prados, y sin la debida unión y continuidad con ellos.

Para realizar ese "parterre d'eau" no habría mayor tropiezo, pues no existen árboles, que hubiese sido doloroso tener que derribar; sólo hay dos pequeñas palmeras, cuyo traslado a otro sitio no ofrece dificultad alguna.

Nos complacemos en repetir que el Forestal está en las mejores manos; vela por él, amorosamente, un caballero que le dedica inteligencia y actividad.

ZOHAR.

Crítica Literaria

"SCRIBENDI RECTE SAPERE EST ET PRINCIPIUM ET FONS". Horatius.

D. DE LA VEGA.
J. EDWARDS BELLO

Daniel de la Vega. Los Momentos. Santiago de Chile, 1918. Emp. Zig-Zag. In-8.o de 184 y (3) páginas; rústica.

No es la primera vez que me toca hablar del señor de la Vega. Ya en alguna ocasión anterior he tenido oportunidad de alabar su talento y definirlo como yo lo entendía. Hoy, en presencia de su último volumen, no puedo sino reiterar mi aplauso de entonces. El señor de la Vega ha continuado valiente y empeñosamente su camino a las alturas de la poesía. La colección de versos que hoy nos ofrece, posee las mismas características de inspiración natural, sencilla e íntima, nos trae las mismas auras de poesía familiar, casera, en que descuella su ingenio. Como que ahí la inspiración está más cerca de su alma y de sus medios artísticos.

Pero en estos "Momentos", De la Vega nos revela, además, un nuevo y más amplio poeta. Otros manantiales de inspiración se han abierto al tocarlos la mágica varilla de la Musa, y de ellos rueda un aluvión, algo turbio aún, de sana y vigorosa poesía. Junto al poeta de las melancolías, de los hondos afectos domésticos, conviviendo con el romántico soñador que desde lejos contempla el tumulto y afanes de la ciudad, nos muestra hoy De la Vega a un vate en cuyo espíritu repercuten los grandes conflictos de razas y patriotismos, un bardo que intenta formarse concepto del universo y hallar la explicación de las cosas. ¡La eterna aventura, quimérica y fascinadora!

Con el ensanche de su visión poética ha crecido y se ha perfeccionado también su talento. Sin perder nada de sus anteriores cualidades, su estilo ha adquirido la energía, sonoridad y soplo oratorio que esos temas exigen. Y como en estas páginas lucen al mismo tiempo algunas de sus hechiceras poesías domésticas, todas verdad y sentimiento, resulta que el volumen nos traza la figura de un poeta muy vario, con muchas cuerdas en su lira y muy diversos intereses poéticos. Estos no han perjudicado a sus nativos dones de autor sentimental y tierno que siente con profundidad los afectos tranquilos, el embeleso del hogar. El los lleva también a los altos asuntos que ahora lo ocupan. Pero el universo de De la Vega está visto desde muy reducido observatorio, desde estrecho ángulo y con escasa experiencia de la vida. Así y todo, el hecho de abordar tales temas, de encarar esos enigmas, ya es indicio de nobles preocupaciones y de altura de espíritu. Si en sus poemas no aparece la solución del arcano, (¿y quién podría vanagloriarse de alcanzarla?) hallamos siquiera algunas docenas de hermosísimos versos que agregar al tesoro de nuestra lírica.

Como en los anteriores volúmenes, en éste abundan los rasgos de poeta, líneas plenas de sentido y sencillamente escritas, versos de cierta belleza psicológica, de sentimiento, con símiles nuevos y exactos, como cuando dice el poeta:

"Se le entregan leales como manos
(abiertas".

No escasean los pensamientos conceptuosos, condensados en firmes y vigorosas líneas. Así, hablando de las alas, el vate exclama:

"Por ellas puedo huir de nuestra
(tierra obscura
Y beber infinito y horizonte en el
(vuelo".

Por virtud de la fantasía, el poeta se siente dueño de la creación, y en soberbio arranque de lirismo, dice:

"Cada mañana que despierta es
(mía.
En ella me hundo y en silencio
(pienso;
Y frente a frente al horizonte in-
(menso
Abro los brazos y recibo al día!"

Nunca es más verdadero poeta De la Vega que cuando abre la puerta a sus sentimientos familiares. El amor paterno le inspira versos dulcísimos, de suavidad y ternura inefables, como cuando, al hablar de su hijita, la pinta,

"Sencilla y pura como una pa-
(rábola
del evangelio".

Le conocíamos ya esta vena; pero aquí la hallamos renovada, original, con felices imágenes y una abundancia y calor de afectos que hacen imperecederos esos poemitas. A fuerza de sinceridad, logra él evitar el escollo de la afectación y cursilería. De sus cautivadoras poesías a la nena hace verdaderos cuadros, llenos de amable realismo, ennobleciendo los más vulgares motivos, como ocurre en la pieza "Rayito de luna". También es un dechado de exquisitas sensibilidad y gracia la composición "Ya se fué la abuelita". La verdad es que de este ciclo de poesía habría, en justicia, que recordarlas todas.

Muy cuidadas en la factura y verdaderamente líricas, audaces, impetuosas, con incontenible desborde de imágenes, son las "Odas Germanas". Hay en ellas una verba de entusiasmo, una amplitud y magnificencia de tono desacostumbradas en De la Vega. Aún difiriendo en absoluto, como disiento, del autor respecto al fondo de esas composiciones, paréceme imposible desconocer el vuelo encumbrado, la correcta estructura de estas odas y el estrecho encadenamiento de todas sus partes. Estas opiniones y sentires tan concretos han impreso la marca en el estilo claro y preciso.

Siento que en las demás piezas del volumen, que también contienen méritos distinguidos, la proporción de los desaciertos sea más notable. En ellas, el poeta habla ya de sus concepciones, analiza y describe sus demás sentimientos. Y como ellos son confusos, y como esas teorías más o menos nebulosas o místicas no están muy claras en su mente, los versos tampoco pueden ofrecernos de ellas muy nítida imagen. Ahí el poeta escribe mal porque no piensa bien. Aún desatendiendo el fondo un poco pueril de sus "Visiones" (p. 115-139), hasta la forma misma deja que desear. No hay construcción en estos poemas, no están compuestos, falta un desarrollo orgánico de las ideas; el lector ignora por cual camino se le lleva. Y no es que haya un oculto artificio en este desorden:. . . El poeta se da la impresión de avanzar; no hace en realidad sino girar en el mismo punto.

El defecto se agrava en las piezas en que nos habla, no ya de sus ideas, sino de los movimientos de su sensibilidad; ahí la ausencia de composición, es aún más notoria, y acusa trabajo rápido y descuidado. Son, casi, notas para una poesía antes que la poesía misma. Algunas de esas piezas son incoherentes; muchos de esos no son versos sino porque se cortan a la media línea: (véase, por ejemplo, la página 82). No siempre tiene el autor la suerte de escapar a la trivialidad; algunas de sus líneas son terriblemente vulgares y prosaicas; (p. 95-152-161). Llega el lector a preferir los versos puramente enigmáticos, de los cuales hay más de un ejemplar.

No hablemos de la gramática: el autor suele arrastrarla sin misericordia por tierra Omitiré, hablar de otros pecados menores como son repetir en siete versos seguidos la palabra **resonancia**, como escribir que algo "suda éxitos", "desnuda éxitos", o estampar sin comentario este acertijo: "sudar brutalmente sucios anhelos", como hablar de corazones "**biondos**" o de "fragantes nieves de pretéritos instantes", y otras veinte lindezas por el estilo. Porque deseo insistir en que, a pesar de estos obvios defectos, ellos quedan eclipsados por muchísimos aciertos verbales, por la innegable inspiración y el innegable artificio con que el señor De la Vega, elabora las cláusulas rítmicas. Véase, a este respecto, la artística poesía titulada "la materia", con sus tercetos monorrimos hábilmente trabajados.

En cierto "momento", el poeta ha querido glorificar su arte, cantando al bardo y su destino sobre la tierra. Es una de las mejores poesías del volumen, obra de robusto y sostenido vuelo, de altivo estro. Pero aún en estos elocuentes y rotundos períodos, en estas macizas y enormes estrofas se notan descuido, falta de composición, algunas incongruencias y errores de ideología.

Nada de lo anterior obsta para que el nuevo libro del señor De la Vega sea una considerable revelación de talento, una prueba de meritorios esfuerzos en parte coronados por el éxito, de un arte más desarrollado y mayor madurez de conceptos. Es ya en Chile un distinguidísimo poeta. Algo de más esmero, una más larga incubación de su obra la harán, sin duda, acreedora al vivo elogio que merece su bello ingenio.

Joaquín Edwards Bello. — La cuna de Esmeraldo. Observaciones y orientaciones americanas. Preludio de una novela chilena. París, 1918. Librairie. P. Rosier In-8.o, de 248 p.; rústica.

Este volumen es una miscelánea. Después de un bosquejo de la sociabilidad chilena y sus características, que ocupa más de sesenta páginas, emplea el autor otra docena en describir con energía la decadencia y descuido en que hoy está nuestra marina. Vienen a continuación varios no muy conexos capítulos de la novela anunciada en la carátula. Una tercera división, "Experiencias de los viajes", trae relatos, anécdotas, humorísticos comentarios y agudas observaciones recogidas por el autor en el curso de sus paseos por Europa.

El libro está mal escrito; en una mezcla híbrida de castellano y de idioma de **boulevard**, con descuido de la severa y regañona señora que es la gramática, pero con viveza y colorido, con fogosidad de imaginación y crudeza de lenguaje que exceden a todo lo ponderable.

El retrato que de nuestra sociedad traza el señor Edwards no puede ser más tétrico. Según él, aquí en Chile todo está maleado. El mal viene desde la altura; después de corromper a las clases superiores, ha hecho presa en el pueblo. Causas de esta degeneración: la herencia del pasado colonial, la incultura y, por encima de todo, el salitre, que si en Europa sirve para derribar ejércitos, aquí en nuestra patria sirve para derrumbar el edificio entero de nuestras legendarias virtudes cívicas. El súbito enriquecimiento de ciertas clases habría hecho surgir en la conciencia de los chilenos un ansia frenética de placeres, de gozar apresuradamente mientras dura la hora feliz; habríase producido un fatal debilitamiento del espíritu de trabajo; gastado el potente resorte de las iniciativas, nuestra juventud, la alta y la ínfima, se habría entregado con desenfreno al ocio, al juego y a los demás vicios. No escasa parte corresponderían en tal resultado al catolicismo estrechamente comprendido y practicado; esa avasalladora influencia habría moldeado en un falso e hipócrita formalismo el corazón de las chilenas, arraigando en él rancias supersticiones, y convirtiendo la religión en teatral ceremonia.

El autor analiza en cada uno de sus detalles esta situación. Y con mano implacable va aplicando el cauterio del estilo más quemante y desvergonzado a los hombres de gobierno y de negocios, a la juventud de ambos sexos. No obstante su dilatada ausencia del país, el señor Edwards parece estar muy al cabo de la marcha de nuestros asuntos internos y exteriores.

No cabría, de buena fe, negar cuanto hay de exacto, el tono aparte, en las observaciones del autor, sobre todo si se toma por punto de mira a Santiago. Desgraciadamente los que él apunta son vicios muy notorios, arraigados y funestos. Esa depresión de los caracteres, esa anestesia de la dignidad personal, la desaforada persecución del placer, la amoralidad que vuela en el aire y que por doquiera se infiltra, son de diaria comprobación.

Pero, eso no es todo Santiago, ni mucho menos, todo Chile. El señor Edwards incurre en el mismo sofisma que cuantos describen así en grandes rasgos la sociabilidad de un pueblo. Sólo pueden formularse tales juicios rotundos y absolutos por incompleta observación de los hechos, por obcecación. El autor sólo nos muestra el reverso de la medalla, olvidando los progresos de todo género, considerables, positivos, que a despecho del salitre y los malos gobernantes va realizando el país. Ninguna sociedad alcanza tales resultados en un día. Las inferencias que hace el señor Edwards pecan por su excesiva exageración. Buena prueba de ello es que, terminado el cuadro de nuestra decadencia, no puede sino reconocer que aún existen en Chile valor militar, orgullo de raza. En lo cual aventajamos a los hispano-americanos, que no es poco decir.

Ignoro hasta qué punto esta cruel diatriba publicada en Francia contribuya a enmendar nuestra sociabilidad. Lo que está a la vista es la nefasta influencia que esta crucifixión de Chile por un chileno puede ejercer en el extranjero. Me parece esto poco menos que vender los secretos de la defensa del país. Para explicar mi impresión ante este libro, bastaríame recordar, por contraste, el volúmen del Dr. Palacios que acaba de aparecer. Ahí está el modelo de los libros en que se intente levantar el espíritu patrio e infundir moralidad, salud cívica a un pueblo. Aún en sus indiscutibles equivocaciones, ese libro es una predicación de patriotismo, un llamado a los nobles instintos de la raza. Sí; no digamos tanto lo que somos; mostremos lo que podemos y debemos ser.

Los capítulos de novela llevan a la escena algunos de esos tipos bastardos y sin moralidad que genéricamente han descrito las anteriores páginas. Forman ellos una monografía del más corrompido e infecto lupanar, hecha con fotográfica exactitud y realismo; un fonógrafo ha cogido al vuelo las frases, la grita, los diálogos y rencillas de esa maleante sociedad. En aquellos cuadros despliega el autor un lujo de imaginación evocadora y acalorada sensualidad, de tumultuosa y violenta verba, una vehemencia de crudo lenguaje al trazar las siluetas y comentar los gestos y actitudes de sus personajes, que traspasan los límites de cuanto en tal materia pueden soportar ojos y narices. En el desenfreno del vocabulario y las imágenes, en la falta de misericordia con que vierte sobre el lector el asqueroso lodo en que pululan y se revuelcan sus heroinas y sus beodos y sus aprendices de lujuria, nadie le aventaja en Chile. Con verdadero estro creador encarna a esos tipos, les da personalidad y vida de intenso realismo. Algunos de sus caracteres se destacan de la tela con especial relieve, como Fernando, como el respetado D. Pantaleón, cínicamente corrompido, y como aquel obsequioso jefe de policía que ayuda a concertar los crímenes. En cuanto a las mujeres. . . mejor es dejarlas en la charca.

En estos esbozos y apuntes, el notorio talento del señor Edwards no ha podido revelarse en todo su valer. Su visión de psicólogo, el arte de anudar y desenvolver una intriga, de poner en conflicto los caracteres y pintar sus transformaciones requieren un más vasto campo que el que le ofrecían estas fragmentarias páginas. ¡Ojalá en otra ocasión tenga mejor suerte y nos dé la novela que por hoy queda en "la cuna".

LEO PAR.

M. Aguiló Hnos

Ofrecen el **TÉ DOMINÓ**, la caja de 100 paquetes:

$ 3.50

PUENTE 577

Agricultura

LOS HUERTOS DE FRUTALES

La conveniencia de multiplicar nuestras plantaciones frutales ya no es discutida, pues todos conocen que es uno de los mejores negocios agrícolas siempre que se escojan variedades de verdadera importancia comercial, sea para la venta al estado fresco, la exportación o para ser transformadas por la industria.

Si hasta el momento actual este negocio ha tenido algunas dificultades, ellas desaparecerán en un futuro mas o menos próximo, ya que la ley vigente sobre bebidas fermentadas destina cantidades importantes que cada año se destinarán a favorecer la exportación de la fruta o las fábricas que se ocupen de su transformación. Este es el mayor paso de protección que se puede dar para desarrollor esta industria.

Nuestro comercio interno de frutas deja mucho que desear en calidad y cantidad de fruta y durante muchos años el aumento de nuestra producción de frutas, se destinará principalmente a abastecer las necesidades siempre crecientes del consumo interno. Este consumo aumenta cada año con las mayores comodidades que tiende a darse la mayoría de la población, sobre todo en las ciudades y tiene relación con las mejores rentas que hoy día tienen todos los ciudadanos.

Nuestra estadística de plantaciones de árboles frutales se refiere casi únicamente a los huertos plantados en los fundos para las necesidades de sus propietarios y si se hiciera una estadística de los huertos realmente industriales no serían un quinto de la cantidad que anota la estadística. Si nuestra plantación de árboles frutales se desarrollaran en la proporción de plantar tres mil hectáreas cada año, necesitaríamos hacer esta plantación durante diez años a lo menos para abastecer las solas necesidades del consumo interno y bajar el precio de la fruta de manera que quede al alcance del mayor número. Hoy en día la población de las salitreras recibe muy poca fruta, de mala calidad y a precios cincuenta veces más caros que los que se pagan en los mercados del centro del país.

Debemos insistir en que el negocio de frutales tiene gran importancia y quien plante árboles frutales hace la inversión más segura de sus capitales. Natural es que deba plantarse con discernimiento y previo un estudio de las especies y variedades que sean más comerciales y mejor aprovechamiento, pues si todo el mundo se dedica solo al cultivo del durazno, es lógico que pronto no habrá mercado para esa fruta a ningún precio, mientras otras adquieren precios extraordinarios. Para hacer este estudio pueden ayudarle los agrónomos regionales con sus consejos gratuitos y con las diversas cartillas que se han impreso y se reparten gratuitamente a quien tenga interés y las solicite de dicho servicio.

El mayor inconveniente con que tropieza el público para este negocio son las enfermedades que atacan a los árboles frutales y que la falta de conocimientos especiales sobre la materia les da una importancia fundamental que en la práctica no tienen. Junto a esta dificultad se tropieza con la falta de personal competente para hacerse cargo de estas plantaciones, podarlas, curarlas, etc.

Es efectivo que hay diversas enfermedades que atacan los frutales, así como hay enfermedades que atacan todos los cultivos y al ganado. Se consideraría ridículo que una persona no tuviese ganados en su propiedad y perdiese sus pastos por temor a que estos se enfermen, o que no se sembrara trigo por temor al polvillo, tendidura, etc. Pues igual cosa pasa con los árboles frutales. Es ridículo decir que no se planta por temor a las enfermedades, pues si bien hay algunas difíciles de curar, la práctica nos irá dando la mejor manera de efectuar los tratamientos curativos adecuados que en otros países dan amplio resultado. Tal ocurre con la carpocapsa y gusano de las manzanas y de las peras.

En cambio, si nos fijamos en lo que ocurre en los grandes países productores de fruta, veremos que en el país nos faltan aún las plagas más terribles que azotan los huertos frutales de esos países y como el negocio es bueno, los agricultores han puesto en práctica todos los medios de combatir esas plagas y mantenerlas a raya, como ocurre en la práctica, en vez de cruzarse de brazos ante esta dificultad que es perfectamente prevista.

Ninguna explotación, ningún cultivo hay en que el propietario se desentienda de sus cuidados y le de grandes producciones anuales.

Como ejemplo comparativo podemos tomar la vid, cuyos cuidados culturales numerosos y prolijos a nadie arredran cuando desea plantarla en su fundo; pues bien, los árboles frutales no dan mayores preocupaciones que la viña y seguramente mejor resultado económico ya que no hay que pensar en la conservación de la cosecha por varios años, para lo cual se necesita personal especialista que cuesta muy caro.

Medida de patriotismo es que cada fundo dedique cinco a diez hectáreas a huerto industrial, entregándolo a una persona competente, tal como ocurre con la viña, y con la seguridad de que hará un magnífico negocio.

Eso sí, quien plante árboles tenga el convencimiento firme que ha de necesitar hacerles tratamientos curativos y debe contar entre los gastos de plantación el costo de los aparatos adecuados para combatir las enfermedades, en cantidad y de poder suficiente para hacer estos tratamientos en un plazo prudencial.

Puede estimarse que el costo de un tratamiento curativo por cuadra y por año alcanza su promedio a ciento veinte pesos, lo que no es desproporcionado con lo que se gasta hoy día en el cuidado de los viñedos.

Cualquier dato o información agrícola se da gratuitamente a quien escriba a Santiago, Casilla 40 D.

ROBERTO OPAZO G.

Automóviles - JORDÁN

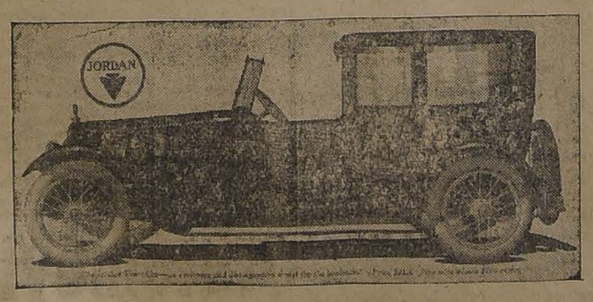

MODELO TOWN - CAR.

Cada modelo "JORDAN", es único por su irreprochable buen gusto y calidad.

El motor "JORDAN", es el más económico y mejor ideado que existe.

Pida una demostración a sus representantes en Chile

BESA & Co. STO. DOMINGO 887

22-g

BIGORNIAS DE ACERO

Tornillos para herreros y Terrajas

OFRECE:

FUNDICION LIBERTAD

LIBERTAD 53-58

Sociedades Anónimas

BANCO DE CHILE

En virtud de lo dispuesto en el Art. 46 de los Estatutos, se cita a los señores Accionistas a Junta General Ordinaria para el Martes 23 del presente, a las 3 P. M.

Santiago, 11 de Julio de 1918.

LEONIDAS VIAL,
Presidente.

5088-23-g

BANCO DE CHILE

Para los efectos del Art. 52 de los Estatutos el Registro de Transferencias de Acciones permanecerá cerrado desde el 13 hasta el 23 inclusive del presente mes.

Santiago, 11 de Julio de 1918.

PEDRO A. TORRES,
Director-Gerente.

5089-23-g

BANCO ESPAÑOL DE CHILE

Desde esta fecha se pagará a los señores Accionistas

El dividendo de $ 7 por acción

acordado en la Junta General del 19 del presente.

Santiago, 20 de Julio de 1918.

JOSE URETA E.,
Gerente.

29— G.

Compañía de Seguros Generales «LA MUNDIAL»

DEPARTAMENTO DE VIDA

Pone en conocimiento de sus asegurados y del público en general, que el Jueves 25 del presente mes, a las 4 P. M., celebrará en su Oficina, calle Bandera 239, ante el Notario don Manuel Gaete Fagalde, el quinto sorteo semestral de las Pólizas que contienen la cláusula especial que les da derecho a quedar liberadas del pago de premios y sobre las cuales se ha cubierto el valor de la prima del primer año. 25-g

Compañía de Consumidores de Gas DE SANTIAGO

En virtud de lo dispuesto en los artículos 24, 25 y 30 de los Estatutos, se cita a los señores Accionistas a Junta General Ordinaria y Extraordinaria para el Jueves 25 del presente, a las 3 P. M., a fin de someter a su aprobación la Memoria y Balance correspondiente al Primer Semestre del corriente año y para tratar del aumento del Capital Social por medio de una Emisión de Acciones.

La reunión tendrá lugar en las Oficinas de la Compañía, Santo Domingo N.o 1061.

Santiago, Julio 14 de 1918.

JOSE LUIS COO,
Presidente.

25-g

Hipódromo Chile

En conformidad a los artículos 15 y 16 de los Estatutos, cítase a junta general ordinaria de Accionistas para el día Martes 23 del presente, a las 6 P. M.

La reunión tendrá lugar en la oficina de la Sociedad, Monjitas 758.

Santiago, Julio 13 de 1918.

EL DIRECTORIO.

5617-23-g

C. S. A. V.

Compañía Sud-Americana de Vapores

Viajes directos y rápidos a Colón en 14 dias

Los siguientes vapores dotados de telegrafía inalámbrica sistema "MARCONI", saldrán para la ZONA DEL CANAL (Colón):

Vapor **"LIMARI"**, capitán Suárez, el Miércoles 24 de Julio a las 4 de la tarde.

Vapor **"AYSEN"**, capitán Carswell, el Miércoles 31 de Julio a las 4 de la tarde.

Harán escala en Coquimbo, Antofagasta, Iquique, Arica, Mollendo, Callao, Salaverry y Payta. Llegarán a Colón el 31 de Julio y 7 de Agosto, atravesando el mismo día el Canal hasta Colón.

Tendrán espléndidas conexiones con vapores para Europa, y con las lujosas naves de la United Fruit Company, que zarpan para New York y New Orleans. En Antofagasta y Arica combinarán con los trenes internacionales a La Paz, que salen los días Sábado y Lunes a las 8.40 A. M. y 4 P. M., respectivamente.

El vapor **"MAIPO"**, capitán Oyarzún, con instalación de telegrafía inalámbrica sistema "MARCONI", saldrá para Eten e intermedios, el Sábado 27 de Julio a las 4 de la tarde, con escala en Coquimbo, Huasco, Caldera, Chañaral, Taltal, Antofagasta, Gatico, Tocopilla, Iquique, Caleta Buena, Pisagua, Arica, Mollendo Chala, Pisco, Cerro Azul, Callao, Huacho, Supe, Huarmey, Casma, Samanco, Chimbote y Salaverry.

Valparaíso, Julio 16 de 1918.

ONTERE PLAZA,
Gerente.

AGENTE: Carlos Rogers, Bandera esquina Moneda.— **SUB-AGENTES:** S. H. Spencer, Huérfanos 948, Expreso Villalonga, Agustinas 843 y Compañía de Transportes Unidos, Estado esquina Delicias.

COMPAÑIA de Luz Eléctrica DE BUIN

En conformidad a lo dispuesto por el artículo 21 de los Estatutos, el Directorio cita a Junta General Ordinaria de Accionistas, para el Miércoles 31 del actual, a las 2½ P. M., en Bandera N.o 419.

Santiago, Julio 19 de 1918.

EL SECRETARIO.

3177-31-g

SOCIEDAD NACIONAL DE SEGUROS "LA FRANCESA"

DIVIDENDO N.o 20

Desde esta fecha se pagará a los señores accionistas el dividendo de **14 por ciento**, acordado en Junta General del 12 del presente.

Santiago, Julio 13 de 1918.

J. NICOLAS ORREGO S.,
Gerente.

22-g

Compañía de Refinería de Azúcar DE PENCO

En conformidad a lo dispuesto en el artículo 31 de los Estatutos, se cita a los señores Accionistas a Asamblea General Ordinaria para el Lunes 29 del presente, a las 2 P. M., en la oficina de la Compañía, Blanco número 731.

El Registro de Transferencias permanecerá cerrado desde el 22 hasta el 29 del mes de Julio en curso.

EL GERENTE.

Valparaíso, Julio 18 de 1918.

28-g

COMPAÑIA CHILENA DE TABACOS

TRANSFERENCIA DE ACCIONES

El Registro de Accionistas quedará cerrado desde el 13 al 24 del actual, ambos inclusive.

Valparaíso, Julio 10 de 1918.

EL GERENTE.

5078-24-g

Compañía Chilena de Tabacos

JUNTA GENERAL ORDINARIA DE ACCIONISTAS

Se cita a los señores accionistas a Junta General Ordinaria para presentarles la Memoria y Balance de las operaciones de la Compañía, correspondiente al primer semestre de 1918, para el día 24 de Julio en curso, a las 2 P. M., en el local de la Bolsa Comercial, calle Blanco número 881.

Valparaíso, Julio 10 de 1918.

FERNANDO RIOJA,
Presidente.

5079-24-g

LA Hispano-Americana

Compañía de Seguros

En conformidad a lo ordenado en el artículo 39 de los Estatutos, cito a los señores Accionistas a junta General Ordinaria para el Miércoles 31 del presente, a la 4½ P. M. en las oficinas de la Compañía, Bandera 86.

Santiago, Julio 15 de 1918.

LORENZO RIBAS T.,
Presidente.

5197-23-g

BANCO SANTIAGO

DIVIDENDO

El dividendo de 7% acordado en la Junta General de esta fecha, está a disposición de los señores Accionistas.

Santiago, 20 de Julio de 1918.

EL GERENTE.

3186-31-g

Banco Chileno Garantizador de Valores

Cítase a Junta General Ordinaria de Accionistas de este Banco para el Miércoles 31 del presente, a las 2 P. M., con el objeto de dar cuenta de la Memoria y Balance del semestre último.

Santiago, a 21 de Julio de 1918.

ROBERTO LYON,
Presidente.

24-g

Banco Chileno Garantizador de Valores

El Registro de Transferencias de Acciones de este Banco permanecerá cerrado desde la fecha hasta el 31 del presente mes, inclusive.

Santiago, a 21 de Julio de 1918.

JORGE RODRIGUEZ A.,
Secretario.

24-g

Banco Santiago

Los señores Accionistas que deseen tomar las acciones que les corresponden en el aumento de capital, acordado por la Junta General Extraordinaria celebrada en esta fecha, pueden pasar a subscribirlas antes del 31 del presente, en conformidad con dicho acuerdo.

El Registro de Transferencias, permanecerá cerrado del 25 al 31 del actual.

Santiago, Julio 20 de 1918.

EL GERENTE.

3187.31-g

SOCIEDAD Ferrocarril, Puerto y Balneario DE QUINTERO

Cítase a Junta General Extraordinaria de Accionistas para el 1.o de Agosto próximo, a las 4 P. M., en la oficina de la Sociedad, Estado N.o 91, oficina N.o 27.

El objeto de la reunión es pronunciarse sobre la aceptación de la ley del 22 de Abril del presente año, que modifica la concesión.

Santiago, 20 de Julio de 1918.

EL DIRECTORIO.

Cía. Telégrafo Comercial

En conformidad a lo dispuesto en los artículos 23 y 24 de los Estatutos, cítase a Asamblea General Ordinaria a los señores Accionistas para el día 25 del presente, a las 4 P. M., en calle Gálvez número 90.

EL PRESIDENTE.

Santiago, 17 de Julio de 1918. 25—G.

Línea de Vapores GONZALEZ SOFFIA & Cía.

VAPOR RAPIDO AL NORTE

El vapor nacional de pasajeros

"TALTAL"
(Cap. H. Olsen)

Saldrá en viaje rápido desde Valparaíso, el Miércoles 24 de Julio, a las 4 P.M., haciendo escalas en

Coquimbo, Taltal, Antofagasta, Iquique

Recibe carga desde el Lunes 22 de Julio.

PASAJEROS.—Magníficas comodidades para pasajeros de cámara y cubierta. Elegantes y cómodos departamentos independientes con todo servicio. Cocina de primer orden, absoluta limpieza y esmeradísima atención a bordo.

Por fletes y pasajes verse con:

RODRIGO DONOSO GRILLE, Amunátegui N.o 44. - Teléf. 2206. - Santiago.

GONZALEZ, SOFFIA Y CIA., Blanco 681 nuevo. - Teléfono 872. - Valparaíso

23— G.

Mines de Cuivre de Naltagua

45 - ALMIRANTE BARROSO - 45

Se compran minerales de Cobre de 7 o|o arriba, desde Tiltil inclusive al sur, puesto en desvío Riesco, Estación Yungay o en Estación de Providencia.

Cotización válida desde el 22 hasta el 29 de Julio de 1918

PRECIO DEL 10 %..... 6.20 qqm.
ESCALA..... 1.05 qqm.

AZUFRE. —Se paga $ 1 moneda corriente por unidad y por tonelada arriba de la ley de Cobre.

PLATA. —Se paga toda la plata contenida arriba de 100 gramos por tonelada de mineral, según el precio de la revista Jackson.

ORO. —Se paga todo el oro contenido arriba de 3 gramos por tonelada de mineral a razón de $ 1 oro de 18 d. el gramo.

INSOLUBLES.—Se castiga $ 1 moneda corriente por tonelada por cada unidad arriba de 30%.

PIRITAS. —Se paga $ 30 moneda corriente por tonelada de 20% de Azufre. Escala de subida $ 1 moneda corriente por unidad en tonelada. Escala de bajada $ 2 moneda corriente por unidad. El Cobre contenido arriba del 1%, se paga a $ 5 moneda corriente la unidad en tonelada. Por la plata y el Oro, mismas condiciones que para los minerales. Cada unidad de insolubles arriba de 20% se castiga con $ 1 moneda corriente en tonelada.

POR FIN DE ESTACION

35 o|o REBAJA

HAY Sobretodos de todos tamaños. Ternos de veston para Caballeros, Jóvenes y Niños.

PANTALONES DE FANTASIA

Antigua Matritense

ESTADO esquina MONEDA

22— G.

CORONA

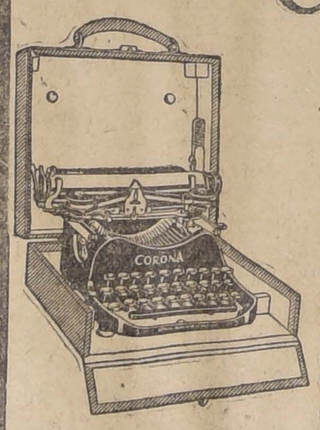

LA MAQUINA DE ESCRIBIR QUE Ud. NECESITA

EN SU HOGAR: para su correspondencia particular.

EN SUS VIAJES: Para su correspondencia, listas, informes, etc..

EN LA OFICINA: Para sus cartas confidenciales, instrucciones, etc.

La " CORONA" es un elemento indispensable para todo hombre de negocios, viajero o profesional.

Sociedad M. R. S. Curphey

Santiago, Estado esq. Agustinas.—Valparaíso, Blanco 653.

FABRICA DE ESPEJOS

de todas clases y tamaños. Se biselan cristales para muebles y mamparas de todas formas. Cristales para para-brisa de autos y faroles.

Precios más bajos en plaza. Entrega con puntualidad. Se atienden pedidos de provincias.

VIDRIERIA ITALIANA -:- Esteban Dell'Orto

ESTADO 149. — TELEFONO 1160. — CASILLA 358

Fábrica y Talleres: San Francisco 251. 22-g

$21.50 SOBRECAMAS $21.50

COLCHADAS EN BASE DE FRANELA

Precio único

$ 21.50

MUEBLERIA IMPERIAL

21 DE MAYO 801 frente a San Pablo

TELEFONO INGLES 2784 :: CASILLA 464

22-g

SOBRETODOS Raglan

Forma de gran moda
Rebajados de precios, en
GABARDINAS y VICUÑAS

SASTRERIA RETAMALES

SAN ANTONIO 340

Casilla 1210 - SANTIAGO

22— G.

Mueblería "El Aguila"

SAN DIEGO 460

Verdadera ocasión en Dormitorios, Comedores y Juegos de Salón tapizados.

Catres de bronce y fierro, en condiciones insuperables.

5270-21-h

Sastrería La Marina

Surtido completo en casimires ingleses. Gran des rebajas de precios por fin de estación. Corte elegante. Entrega inmediata.

Pagaderos $ 20 Mensuales

Aprovechen la ocasión.

BANDERA 14

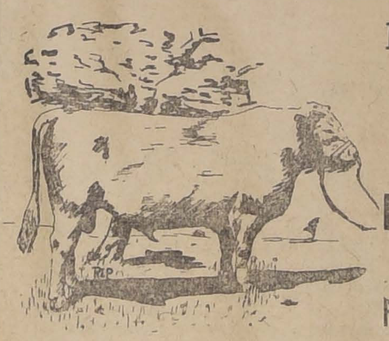

FERIA ESPECIAL

EL MARTES 23 a la 1.30 P. M.

Holandeses Importados

Por el Fundo "LEPANTO"

"Duque", toro de 2 y medio años hijo de Gutz Kow; éste importa por la Quinta Normal.
"Colita", vaca importada de 8 años, preñada del toro Duque; esta vaca es muy buena lechera.
2 vacas paridas, con hembras; estas vacas nacieron a bordo y son hijas de vacas importadas que vinieron preñadas de Europa.
2 vacas de 4 años, hijas del toro "Cisne". Este toro es hijo de padres importados; las dos preñadas del Duque.
2 vacas de 3 años, paridas del Duque; éstas son hijas de vacas importadas y del toro Cisne.
2 vaquillas finas, 3 años, preñadas del Duque.
3 vaquillas finas de 2 años, preñadas del Duque.
1 vaquilla fina, de 1 y medio año.
1 torito de 1 1|2 año, hijo del Cisne y de vaca importada.
1 torito de 10 meses, hijo del Cisne.
10 vaquillas holandesas, muy mestizas, preñadas.
25 caballos de montura, de tiro, de arado y para servicio.

Establecimiento ARTURO CALVO M. - 2855 Huérfanos 2855

Los animales a la vista el Lunes 27 5251-23-g.

The South Pacific Paramount Company

Estado 250

Representantes y distribuidores exclusivos para CHILE, PERU y BOLIVIA de los célebres

PARAMOUNT PICTURES

o sea de la manufactura cinematográfica de más alta calidad y prestigio en los Estados Unidos, producida por la FAMOUS PLAYERS - LASKY CORPORATION, DE NEW YORK

ABRE SUS OFICINAS CENTRALES en esta capital el 1.o de AGOSTO

ESTADO 250

NOTA. – Hasta el 1.o de Agosto se atenderá provisoriamente al público en las mismas oficinas, y sólo de 2 a 4 P. M.

22-

POLITICA

La elección complementaria de Cautín

Triunfan los señores Navarro y Prat, quedando derrotado el señor don Carlos Balmaceda

Elección complementaria de Cautín

Queda derrotado el señor don Carlos Balmaceda

Ayer se llevó a efecto la elección complementaria de diputados en Cautín. Se presentaron a la lucha los señores Braulio Navarro, radical; Arturo Prat, nacional, y Carlos Balmaceda, liberal-democrático.

Según comunicaciones que hemos recibido anoche, en esta elección triunfaron los señores Braulio Navarro y Arturo Prat, quedando fuera el señor Carlos Balmaceda. El resultado general de la elección es el siguiente:

Por don Braulio Navarro, 4,362 votos; por don Arturo Prat, 4,067 votos y por don Carlos Balmaceda, 3,922, quedando elegidos como puede verse, los señores Navarro y Prat.

Los siguientes telegramas dan cuenta del resultado de la elección:

"Temuco. — "Nación". — Santiago. — Las elecciones complementarias se efectuaron con toda tranquilidad y el resultado de ellas es el siguiente: Navarro, 4,453 votos; Prat, 1,374 votos, y Balmaceda 121 votos. En consecuencia, el cómputo general es el siguiente: por Navarro, 4,362 votos; por Prat, 4,067 votos, y por Balmaceda, 3,922 votos. Quedando, por lo tanto, derrotado este último candidato.

Los radicales se batieron con indescriptible entusiasmo, no obstante haber tenido que luchar con algunos correligionarios enemigos del señor Navarro.—**Corresponsal.**"

"Puerto Saavedra. — Imprenta "La Nación".—Santiago. — Resultado total elección: Prat, 4,167 votos; Navarro, 4,080, y Balmaceda, 394. Saludos.— **Santiago Valdés.**"

"Puerto Saavedra. — "La Nación".— Santiago.—Triunfaron Arturo Prat y Braulio Navarro. Saludos.—**Héctor Arancibia.**"

"Puerto Saavedra. — Imprenta "La Nación".—Santiago. — Resultado elecciones: Prat, 4,167 votos; Navarro, 4,080, y Balmaceda, 393. Saludos.—**Héctor Arancibia.**"

"Nueva Imperial.— Ministro Interior.— Santiago.— Datos de Nahuentué aseguran el triunfo de Prat y Navarro, quedando afuera el candidato Balmaceda. — Barros Merino."

"Puerto Saavedra.— Ministro del Interior.— Santiago.— Gracias a las oportunas medidas adoptadas por el Ministerio y a la enérgica decisión de los correligionarios y aliados, estas comunas ven por primera vez una elección bajo amplias garantías. Agradezco a Ud. en mi nombre propio y en el de Alianza Liberal, que tiene un diputado más a firme. Derrotado don Carlos Balmaceda, triunfantes Navarro y Prat. Mi adhesión y afectuoso saludo.— **Braulio Navarro.**"

"Temuco.— Ministro Interior. — Santiago.— Resultado de la elección en Puerto Saavedra: Prat 814 votos; Navarro, 586 votos y Balmaceda 105 votos.— **Cambiaso.**"

"Nueva Imperial.— Ministro Interior.— Santiago.— Me comunican de Puerto Saavedra, que la elección fué tranquila y dió el siguiente resultado: Prat, 811 votos; Navarro, 586 votos, y Balmaceda, 105 votos. Aún no llegan datos de Nahuentué. —**Barros Merino.**"

Senaturía de Santiago

En los círculos políticos y en la prensa se ha seguido tratando en los últimos días de las candidaturas a senador por Santiago en la elección a que dará lugar la vacante quedada por el fallecimiento del señor don Vicente Reyes.

Un grupo de liberales ha hablado de la candidatura del señor don Jorge Matte. Sobre el particular dice "La Unión" de ayer:

"Hasta ahora el candidato que cuenta con mayores simpatías para la senaturía por Santiago, es el señor don Jorge Matte.

Es de carácter tranquilo, de ideas muy moderadas y enemigo de las luchas doctrinarias".

Asamblea Liberal de Melipilla

Acuerdos sobre la designación de senador por Santiago y el voto del Senado en la elección de Chiloé

Con numerosa asistencia celebró ayer sesión extraordinaria la Asamblea Liberal de Melipilla y acordó por unanimidad presentar al Directorio General los siguientes acuerdos:

1.o "La Asamblea Liberal de Melipilla acuerda dirigirse al Directorio General del Partido, manifestándole que vería con agrado que la designación del senador de la provincia que debe reemplazar al eminente repúblico fallecido, don Vicente Reyes, recaiga en una persona, dentro del Partido, que de amplias garantías de probado liberalismo y que contribuya dentro del Senado a acentuar en forma eficaz el programa de la Alianza Liberal".

2.o Oídas las explicaciones dentro del seno de la Asamblea en orden a la calificación de la elección de Chiloé, acuerda manifestar al Directorio General que esta colectividad ha mirado con sentimiento el que algunos senadores liberales hayan votado con la Coalición y que en su concepto ello importa una perturbación en las orientaciones políticas de la Alianza y aleja la regeneración electoral en esa provincia".

(Firmados).—**José María Pinto**, presidente.—**Carlos E. Valenzuela**, secretario.

Sobre el voto de Chiloé

Hemos recibido la siguiente carta:

"Santiago, 21 de Julio de 1918.

—Señor Director de "La Nación".

—Presente.

Muy señor mío: Le agradeceré la publicación de las siguientes líneas:

Nuestra actitud al separarnos del Partido Liberal con motivo de la votación de Chiloé, no puede compararse con la del soldado cobarde que abandona la línea de fuego porque el enemigo haya asaltado su trinchera.

La derrota no nos arredra, y es la prueba que hemos estado en el Partido Liberal en las horas amargas de la mala fortuna. Al separarnos del Partido, no lo hemos hecho porque la elección de Chiloé se haya perdido, sino porque cinco jefes del Partido Liberal han abandonado su bandera y se han pasado al enemigo en el momento decisivo del combate. Hemos estimado y seguimos estimando esta actitud de los cinco jefes como inexcusable. Después de ella, si el Partido quiere salvarse, no le queda más camino que eliminar sin compasión a los culpables. Como estamos ciertos de que no hay el valor moral suficiente para hacerlo, nos hemos separado del Partido.

El respeto a la conciencia individual no puede invocarse: no hay conciencia individual para juzgar los actos sociales. La conciencia es social. Es inconcebible que se acepte que un político, es decir un representante de la opinión pública, se crea con derecho para resolver soberanamente, por sí y ante sí, con sus propios caprichos personales, con sus prejuicios, sus pasiones, sus ambiciones o sus delirios, las más transcendentales cuestiones de la vida pública. No hay atentado, no hay crimen que no esté justificado ante la conciencia individual del que lo comete. Las acciones humanas no son buenas o malas sino cuando se justifican o no se justifican socialmente.

Egoístas son los que no se someten a la conciencia de la sociedad en que viven, a la cual deben cuanto son. Los que nos subordinamos a ella acatamos sus decisiones, no somos egoístas.

Tengo el honor de saludar al señor Director y de decirme su muy atento y S. S.—**Carlos Vicuña".**

Don Emilio Bello Codesido ha recibido entre otros los siguientes telegramas:

"Ancud, Julio 20 de 1918.—Señor don Emilio Bello C.—Santiago. —La Asamblea Radical de Ancud reunida extraordinariamente con la asistencia de la casi totalidad de sus miembros, acordó enviar un voto de confianza y adhesión al eminente heredero del verdadero liberalismo democrático, al probo y recto ciudadano que a costa de grandes sacrificios y con inminente peligro de su propia vida luchando contra el atropello y el fraude erigidos en sistema por obra de la funesta Coalición, acometió la titánica empresa de redimir este pedazo de suelo nacional trasportado en, un verdadero infierno para los desventurados aliancistas que moralmente agotados de cansancio y desaliento por tanta injusticia se debaten desesperadamente por emanciparse de la tiránica opresión de sus verdugos. Al mismo tiempo la Asamblea acordó protestar con indignación y energía contra los falsos liberales del Senado que han dejado condenado a Chiloé a vivir eternamente bajo el yugo de ese régimen arbitrario y despótico que en el resto del país fué sepultado para siempre en las urnas del 3 de Marzo.—Enrique Trautmann, vice-presidente.—Arnoldo Wolff, secretario."

"Dalcahue, Julio 19 de 1918.—Señor Emilio Bello C.— Santiago.— Lamentamos sinceramente y de todo corazón que la Cámara no haya aceptado la justa reclamación de usted dando así entrada a Ochagavía, senador que no es del agrado de Chiloé. Teníamos confianza en su triunfo y estábamos dispuesto a ayudarlo en Quinchao o Castro. Condenamos enérgicamente actitud de los senadores liberales. Apesar de no ser nuestro senador, siempre le recordaremos. Afectuosos saludos.— Zoilo Gómez, Saturnino Mansilla, Benjamín Gallardo R., Barrientos G., Adolfo Alvarado, José del C. Muñoz."

Acabamos de recibir

nueva remesa de las **Obras** siguientes:

Bourget.—Su última obra **Némésis.**

Gustave Le Bon.—**Hier et Demain.** Premiéres Conséquences de la Guerre.

Romain Rolland. — **Théatre du peuple,** y demás obras.

Cada una, $ 4.80 el ejemplar.

Jean-Christophe-de Romain Rolland

En frances, la colección, 10 volúmenes . . . . . $ 48

En español, 7 tomos 27

Les **Musées d'Europe,** par G. Geffroy, preciosa edición en 4.o mayor. Encuadernados en rica piel grabados en oro, Rome, Florence, Versailles, etc., etc., a $ 25 el tomo.

Los últimos números de las revistas francesas: Lectures pour tous, Je sais tout, Ilustration, Les Annales, Mercure de France, etc., etc.

Zamorano y Caperán

Compañía 1015.—Casilla 362

24-g

CENTRO LIBERAL

Hoy, a la hora acostumbrada, celebrará sesión esta institución política.

En la orden del día, se tratará de actualidad política y sobre generación del poder judicial.

PARTIDO NACIONALISTA

Centro Nacionalista.— Hoy a las 6 P. M., celebrará sesión esta institución política, en su local de costumbre, Morandé 251. Se ruega encarecidamente la asistencia.

PARTIDO CONSERVADOR

Sesión del Directorio General del Partido Conservador, celebrada ayer en el Club Domingo Fernández Concha.

En conformidad a lo anunciado, ayer se verificó la reunión del Directorio General del Partido Conservador, destinada a aprobar las nuevas bases de la futura Convención del Partido, que ha propuesto la Comisión Organizadora de la Convención.

Presidió la sesión el Sr. Dr. Alberto González Errázuriz, presidente del Partido y asistieron cincuenta señores directores.

Después de leída y aprobada el acta de la sesión anterior, el señor presidente dió cuenta del sensible fallecimiento del señor director del Partido, don Carlos Campino Larraín, ocurrido últimamente. Unánimemente se acordó dejar constancia en el acta del pesar del Directorio General por el desaparecimiento del señor Campino, acordándose enviar una nota de pésame a la familia.

A continuación se pasó a tratar de las reformas de las bases de la futura Convención, aprobándose, con ligeras modificaciones, las propuestas por la Comisión Organizadora Se autorizó a la mesa para darle la redacción definitiva y hacerlas publicar oportunamente.

A indicación del señor vice-presidente del Partido, don Alfredo Barros Errázuriz, se acordó, por aclamación, dar un entusiasta voto de aplauso a la representación conservadora en la Cámara de Diputados, por su actitud durante la discusión del proyecto sobre clausura del debate. A indicación del señor senador, don Rafael Urrejola, se acordó, asimismo, un voto de aplauso a los diputados del Partido, que han formulado las últimas interpelaciones.

Se levantó la sesión a las 4 P. M.

A. Chiriboga Navarro

DENTISTA

Estudios en Europa

CATEDRAL 1290

22-H

Al Japón. —

Próximamente se dirijirán al Japón el cónsul general de Chile en Yokohama, señor Arturo Larraín Lecaros, señora y familia.

Bautizo. —

Ayer ha sido bautizada Silvia Rondanelli Rondanelli, hija de don Alfredo Rondanelli y de la señora Elvira R. de Rondanelli.

Fueron padrinos don Luis Manríquez León y la señora Margarita Quezada de R.

Viajeros. —

Hoy regresa a Cauquenes el señor Luis Manríquez.

Despedida de soltero. —

Un grupo de amigos ofreció una comida al señor don Daniel Yáñez con motivo de su próximo matrimonio.

Concierto. —

En la tarde del Miércoles próximo se efectuará en el Teatro Unión Central el cocierto, que en honor de la colonia francesa, han organizado el amateur, señor Juan Casanova Vicuña, conocido ya de nuestro público, con el concurso del pianista señor José Salinas.

Dada la demanda de localidades habida, promete ser ésta una interesante reunión.

Fallecimiento. —

Ha dejado de existir, en la madrugada de ayer, después de larga y penosa enfermedad, la señora Carlota Bartholin de Godomar.

AUTOMOVIL

PARTICULAR

Nuevo, 7 asientos, apropiado para asistir a matrimonios o acompañamientos, se alquila por horas, días o temporadas alternadas.

Pormenores, Teléfono Inglés 1454 o por Correo, Casilla 1710.

26-g

VIDA SOCIAL

En la Diplomacia. —

Continúa enferma de cuidado, la señora Mercedes Aparicio de Aguirre, madre del señor Ministro del Ecuador, señor don Augusto Aguirre Aparicio.

Recepciones. —

Dió márgen a una hermosa reunión social, la recepción ofrecida en la tarde de ayer, por las señoritas Marta y María Villalobos Arteaga, en su residencia de la calle Santo Domingo.

Una numerosa y selecta concurrencia llenaba los salones en los que se veían valiosas obras de arte, dando así, un magnífico marco al conjunto. La reunión se prolongó hasta avanzadas horas de la tarde, dejando gratos recuerdos en los numerosos invitados, que se retiraron complacidos de la gentileza y delicadas atenciones de los dueños de casa.

—Anteanoche recibieron a sus relaciones, en su residencia de la calle Monjitas, el señor don Alberto Valdivieso y señora Elena Tagle de Valdivieso.

Baile.—

A fines del próximo mes de Agosto, el señor don Elías Valdés Tagle y señora Mercedes Echenique de Tagle, ofrecerán un gran baile a sus relaciones.

Residencia. —

El señor José Rafael Salas, señora Josefina Pereira de Salas y familia, han fijado su residencia en Alameda 1163.

Te. —

Circula la siguiente invitación:

"María Cristina Barros Vicuña tiene el gusto de invitar a usted a tomar el té el Miércoles 24 a las 5 P. M.

De Lima. —

Por noticias recibidas de aquella capital, se ha sabido que continúa mejor, el estado de salud de la señora Elena Garrigó de Bunster, esposa del cónsul General de Chile en el Callao, señor don Onofre Bunster.

Matrimonios. —

El 4 de Agosto próximo, se efectuará el matrimonio de la señorita Laura Soto Bunster con el señor Carlos Bodeu Alemparte.

—Anteayer se efectuó privadamente, el matrimonio de la señorita Blanca Walker Valdivieso, con el señor Raúl Vergara Ruiz.

In memoriam. —

Mañana Martes, a las 9 y media se oficiará una misa en el Sagrario, por el descanso del alma de don Manuel S. Dávila.

Enfermos. —

Continúa mejor, la señora Dorotea Rivera de Saavedra.

—Se encuentra enferma en cama, la señora Sara del Campo v. de Montt.

—Sigue delicada de salud la señorita Ana Froemel Von K.

—Ha sido operado de apendicitis en el Pensionado del Hospital del Salvador el cadete de la Escuela de Ingenieros, don Jorge Varas Serrano.

Clínica Dental

— DEL —

Dr. Valenzuela Basterrica

Cinco dentistas especialistas. Cirugía de la cara y enfermedades de origen dentario. Trabajos rápidos. 8 a 12 y 2 a 7 P. M.

HUERFANOS 1616. — TELEFONO 1642

9-h

CHANCACA "PAITA"

blanda, en cajones, calidad extra fina, ofrecen para entrega inmediata:

Hörmann y Cía.-Bandera 559

5199-25-g

NÓMINA DE ACCIONISTAS

DE LA

BOLSA DE COMERCIO

EN 30 DE JUNIO DE 1918

Alemparte L., Emilio
Ariztía L., Luis.
Astaburuaga y Cía.
Amunátegui L., Domingo.

Banco de Chile.
Beca, Manuel 2.o
Bernstein, Benjamín F.
Bernstein S., Osvaldo
Bezanilla, Carlos.
Bezanilla, Víctor.
Bezanilla, J. Manuel.

Calvo C., Gonzalo.
Carvallo A., Rafael.
Claro Prieto, Arturo.
Coll, Manuel.

Díaz B., Joaquín.
Díaz B. Juan de la C.
Donoso, Genaro.
Duval, Carlos.
Duval, Enrique (Suc.)

Eyzaguirre A., Roberto.
Errázuriz O., Moisés.

Fabres, Alberto

Gana, Gustavo.
Granier, J. Luis.
Gómez S., J. Francisco.

Herreros, Héctor.
Hidalgo, Antonio.
Huidobro, Moisés G
Huerta, Francisco.

Irarrázaval, Arturo.
Irarrázaval y Sutil.

Jaras y D. de V., Ismael.

León, J. Ignacio.
Leguas, Aurelio.
López P., Daniel.

Magallanes, Manuel María.
Marín, Pedro A.
Montes, Federico.
Morla Lynch, Carlos.

Navarro, Luis.

Onfray, Ernesto.
Orrego S., J. Nicolás.
Ortúzar, Javier.
Ossandón, Carlos.

Ramírez, Luis.
Riesco, Alfredo.
Riesco, Agustín A.
Riesco, J. Santiago.
Riesco E., Agustín.
Río, Toribio del
Río, Fernando del
Ripamonti, Julio.
Romero, Carlos.
Rojas, Alberto.

Salinas G., Carlos
Sánchez, Eugenio.
Sánchez, Alberto.
Soler, Lorenzo.

Troncoso & Baeza.
Torres, Pedro A.
Tocornal, Manuel T.

Undurraga, Rafael.
Ureta, Raimundo.
Ureta, V. José.

Valdés, Ricardo.
Valdés, Jorge.
Valdivieso S., Ignacio.
Valenzuela, Oscar.
Valenzuela, Alberto.
Vega, Eleazar.
Vicuña, Nicolás.
Villarreal, Carlos.
Villamil y Cía.

Walker, Arturo.
Wessel, Carlos.
Wilson, Pedro.

Yávar, Samuel.

Zegers, Marcial.
Zúñiga, D. Armando.

3185-22-g

INFORMACIONES DEL EXTRANJERO

SERVICIO DE NUESTROS CORRESPONSALES ESPECIALES, de The Central and South American Telegraph Co., vía Colón, de la Agencia Havas y de la Agencia Americana

LA GRAN GUERRA

Continúa desarrollándose la gran batalla de Occidente

Nuevas informaciones confirman las noticias conocidas ayer sobre el fusilamiento del ex-Czar Nicolás de Rusia el 16 del corriente en Ekaterinburg

En los centros de información occidentales se anuncia como inminente la crisis total del gabinete austriaco

El Ministro de Relaciones de Rusia protesta ante los cónsules aliados, con motivo del desembarco de tropas de la Entente en las costas de Murmania

En el frente Occidental

COMUNICADO FRANCES

PARIS 21. (Oficial). — Como resultado de los violentos ataques emprendidos por nuestras fuerzas, los alemanes han sido obligados a repasar el Marne, quedando toda la orilla sur en nuestras manos.

Entre el Aisne y el Marne los franco-norteamericanos siguen progresando y arrollando el enemigo que se defiende encarnizadamente. Nuestros soldados han llegado a Eloisy y Parcytigny, pasando más allá de Stremy, Blanzy, Rozel y Saint Albin. Al sur mantenemos la línea que pasa por Priez y llega hasta la meseta al noroeste de Corchamp.

Entre el Marne y Reims se siguen librando violentos combates, los franco-británicos atacan vigorosamente, encontrando fuerzas importantes que le opone el enemigo. Pero a pesar de la resistencia encarnizada, conseguimos ganar terreno en el bosque de Courton, en el valle del Ardre hacia Saint Euphrasie.

Los prisioneros tomados desde el 18 del presente pasan de 20,000; los cañones quitados por nuestros soldados al enemigo suben asimismo de 400.

Las fuerzas aéreas francesas redoblaron su actividad durante la noche del 19 al 20, efectuando numerosas expediciones de bombardeo a las líneas enemigas.

Los aviones franco-británicos atacaron los diversos pasos del Marne, y molestaron en tal forma al enemigo que detuvieron en ciertos puntos el paso de sus columnas de abastecimientos, desempeñando así un importante rol en la lucha que acarreó la retirada de los alemanes También nuestros aviadores atacaron las concentraciones enemigas preparadas para ser lanzadas a contratacar a nuestras columnas de avance. Algunos convoyes enemigos sufrieron pesadas pérdidas en Marnedulchy, Chateaux Ferex y Fismes. La estación de Laon, y otros puntos fueron además objeto de un intenso bombardeo por parte de nuestros aviadores.

Al mismo tiempo que efectuaban estas operaciones, nuestros aviones indicaban a las tropas la línea de avance que tenían que seguir, y señalaron a los tanques la ubicación de las reservas enemigas, los que inmediatamente las atacaron.

Las escuadrillas franco-británicas derribaron 16 aviones alemanes, y cuatro globos cautivos fueron incendiados.

La superioridad de los aviadores aliados sobre los alemanes se evidenció en todo momento.

COMUNICADO BRITANICO

LONDRES 21. (Oficial). — En la noche del 19 al 20 nuestras escuadrillas bombardearon y atacaron las usinas de Mannheim, los docks y dos aeródromos, y los trenes enemigos. También bombardearon el día 20 las usinas y el ferrocarril de Offenburg y Obernodorff.

COMUNICADO NORTE-AMERICANO

WASHINGTON 21. (Oficial). — Entre el Aisne y el Marne, quebrantamos nuevamente la resistencia del enemigo y continuamos nuestro avance. Hemos tomado muchos prisioneros.

COMUNICADO BRITANICO

LONDRES 21. (Oficial). — Nuestra presión obligó al enemigo a evacuar Rossignol, entre Hebuterne y Dusquoy. Nos apoderamos de Meterem, Capturando en esta operación a 453 soldados enemigos y una cantidad de material bélico.

Nuestras fuerzas aéreas lanzaron varias toneladas de bombas sobre las estaciones y depósitos enemigos. Hemos derribado 10 aviones y 6 globos enemigos. Seis de nuestras máquinas faltan.

LOS NORTEAMERICANOS CORTAN LA LINEA ALEMANA AL NORESTE DE CHATEAU THIERRY

LONDRES 21. — Un corresponsal agregado al ejército norteamericano, en Francia, anuncia que los franco-norteamericanos cortaron la línea alemana al noroeste de Chateau Thierry.

LAS FUERZAS NORTEAMERICANAS SE APODERAN DEL CERRO 193

La retirada alemana en el Marne continúa

CUARTEL GENERAL NORTEAMERICANO 21. — El ataque franco-norteamericano, desde Chateau Thierry a Reims, comenzó el Sábado. Las fuerzas norteamericanas se apoderaron del cerro 193. Al norte de Vaux avanzaron más de dos kilómetros. Las últimas informaciones recibidas del frente indican que en todas partes se mantienen los norteamericanos, a pesar de los ataques del enemigo.

La retirada alemana en el Marne comenzó el Viernes y la efectuaron ocultando sus movimientos tras una densa nube de humo. Las noticias que se acaban de recibir anuncian que la retirada del enemigo continúa hacia el norte y que solamente en algunas partes han encontrado las fuerzas franco-norteamericanas que lo persiguen de cerca, una resistencia organizada.

LOS FRANCO-NORTEAMERICANOS AVANZAN EN UNA PROFUNDIDAD DE 5 KILOMETROS

NUEVA YORK 21.— "The Associated Press" publica la siguiente información:

"Los franco-norte-americanos avanzaron en dirección hacia el noroeste en una profundidad de 5 kilómetros en diversos puntos.

COMENTARIOS EN EL PARLAMENTO FRANCES

PARIS, 21.— En los pasillos de la Cámara, numerosos diputados comentaban ayer las últimas informaciones relativas al avance de las tropas aliadas en el frente de Francia.

Se estimaba que el actual avance tenía mucha importancia no sólo por los resultados obtenidos, sino por las consecuencias que puede acarrear y que desde luego se pueden estimar.

LA OFENSIVA FRANCO-NORTEAMERICANA

Comentarios de los diarios de París

PARIS, 21.— Las noticias publicadas por los diarios, especialmente las de reciente recepción, confirman los excelentes resultados obtenidos por las tropas franco-norteamericanas en el frente de batalla.

"L'Intransigeant" comenta las últimas operaciones en la siguiente forma:

"Apesar de las reservas considerables llevadas por el enemigo al teatro de la acción, nuestras tropas se aproximan más y más a Meulchy y a la carretera principal de Chateau-Thierry a Reims. Nuestros avances en la región de Chateau Thierry y en Massiges han sido excelentes y los alemanes han sido rechazados en numerosos puntos. Se puede esperar que los alemanes no permanecerán por mucho tiempo más en la ribera sur del Marne. El número de prisioneros aumenta de hora en hora".

"Le Liberted" dice textualmente:

te:

"En el sector del Marne, los alemanes se encuentran en una situación tal, que se encuentran estrechados contra el río. La ofensiva del 18 de Julio tiene su origen en una simple maniobra técnica, pero puede tornarse en un momento a otro en una operación decisiva de la guerra".

La prensa está unánime en manifestar que las acciones aliadas pueden obligar a los alemanes a reatravesar el Marne en condiciones desastrozas.

Ted. Roosevelt

HA SIDO HERIDO EN EL FRENTE DE BATALLA

OYSTERBAY, 21.—La esposa de Mr. Theodore Roosevelt (hijo) ha cablegrafiado desde París diciendo que su marido se encuentra herido, pero no de gravedad y que su estado no debe causar ansiedad alguna.

LOS FRANCESES SE APODERAN DE BRASLES

LONDRES 21. —Según noticias llegadas a esta capital, los franceses se han apoderado de la localidad de Brasles.

La línea francesa incluye en la actualidad las alturas situadas al norte de Brasles, lo que constituye un buen apoyo para la cabeza del puente situada en la ribera norte del Marne.

Al occidente de Reims la actual línea deja al enemigo una faja de terreno que alcanzará una milla en su mayor profundidad en un frente de trece, en el valle del Marne. Esto es todo lo que los alemanes retienen aún en su poder después de la gran ofensiva comenzada el 15 del presente mes.

LA LUCHA EN EL NORTE DEL MARNE

El papel desempeñado por los regimientos norteamericanos de indios exploradores

CUARTEL GENERAL NORTEAMERICANO 21. —El distrito sur del Marne, al oriente de Chateau Thierry, se encuentra enteramente libre de alemanes. Dos regimientos teutones, cortados del grueso de las tropas, fueron dejados en la orilla sur del Marne durante la retirada. Los aviadores aliados bombardearon entonces los puentes que aún quedaban tendidos, imposibilitándolos para que pudieran escapar.

Durante toda la noche del Sábado los aliados golpearon rudamente al enemigo en retirada con el objeto de poner la mayor extensión de espacio posible entre los teutones y París. Desde que los alemanes se retiraron a la orilla norte del Marne. los refuerzos aliados, provistos de artillería pesada, han continuado limpiando esa región de los enemigos.

Los regimientos de exploradores indios que operaron bajo las órdenes del general Pershing, cuando

éste estuvo en Méjico, han desempeñado un papel prominente en esta tarea.

LA PARTICIPACION DE LOS INGLESES EN LA BATALLA DEL MARNE

LONDRES, 21.— El siguente telegrama se ha recibido del corresponsal de la Agencia Reuter en el ejército francés:

"Las tropas británicas que participaron en la batalla de ayer por primera vez, entraron en la línea del sector comprendido entre Reims y el Marne, en la región de Arbre, en donde los italianos combaten también valientemente desde hace algunos días.

"Los británicos llegaron a sus posiciones y en el curso de la noche atacaron con bastante éxito, pues adelantaron la línea más de una milla."

CONTINUA EL AVANCE NORTEAMERICANO

PARIS, 21.— Los darios continúan sus comentarios sobre las últimas operaciones en el frente de batalla.

"Le Temps" contata que las reservas alemanas lograron sólo un instante detener el avance francés.

"Los franco-americanos agrega, que volvieron a avanzar hacia el este, se aproximaban en la mañana en un amplio terreno al camino de Soissons a Chateau-Thierry, vía principal de las comunicaciones enemigas entre el Aisne y el Marne.

"Simultáneamente nuestros ejércitos de reserva, atacando al enemigo al sur del Marne, lo rechazaron hacia el río; se puede esperar que antes de poco la ribera sur se encontrará limpia de enemigos."

Continúan los éxitos franceses

Declaraciones de los heridos alemanes

PARIS, 21.— Entre el Marne y el Aisne y Reims, a despecho de la intervención de numerosos contingentes frescos alemanes, los franceses y los aliados arrebataron al enemigo una gran cantidad de terreno, y avanzaron en todas partes de la línea.

Al fin de la jornada en ninguna parte la batalla había disminuído en intensidad. Se puede confiar en el desarrollo de las operaciones venideras.

La cifra de prisioneros y de los cañones capturados da una idea de la importancia de los éxitos, sin necesidad de comentarios.

Los heridos alemanes que llegaron anteayer al Valle Grace se encontraban completamente abatidos y estenuados.

Uno de ellos declaró al médico jefe que los examinaba, que se habían visto obligados a rendirse, pues todos tenían ya bastante privaciones, fatigas y decepciones; además, agregó, el continuo batallar ha hecho de nosotros verdaderas ruinas humanas.

COMUNICADO FRANCES

PARIS, 21. — (Oficial).— Las tropas norteamericanas entraron esta mañana a la ciudad de Chateau Thierry.

Se han librado combates violentos en el curso de la jornada al norte y al sur de Cureq y entre el Marne y Reims.

A pesar de la resistencia encarnizada de los alemanes hemos continuado progresando.

COMUNICADO BRITANICO

LONDRES, 21. — (Oficial),— Nuestras tropas hicieron algunos prisioneros y se apoderaron de algunas ametralladoras en el curso de los golpes de mano efectuados en los sectores de La Bassee, Merville y Dickesbuch.

LOS DIARIOS ALEMANES COMENTAN LOS EXITOS FRANCESES

AMSTERDAM 21. — Los diarios alemanes dedican algunas columnas a comentar el desarrollo de las últimas operaciones en el frente del oeste.

"Die Koelnische Zeitung" dice: "Como sucedió en otras ocasiones, en el Somme, por ejemplo, debemos reconocer que la pérdida en prisioneros, cañones y los cambios contínuos de posiciones, son consecuencias lógicas de la guerra de campaña que se lleva en la actualidad".

"Die Frankfurter eZitung" dice: "El general Foch consiguió organizar un formidable ejército de ataque, e intenta ahora con él una poderosa contraofensiva, para quitar la iniciativa del ejército alemán. Pero puede ser un error emplear un número considerable de divisiones en una contraofensiva. Opinamos que la operación francesa no solamente es una contestación al ataque alemán a ambos lados de Reims, sino un potente esfuerzo para contrarrestar el plan general del Comando alemán. La defensa de Reims y los contrataques entre el Aisne y el Marne parecen el resultado de planes cuidadosamente preparados, en conocimiento de los planes del Estado Mayor alemán.

"El Comando alemán permitió a los franceses preparar el ataque de flanco para evitar el golpe de Reims; éste tuvo éxito a pesar de las grandes pérdidas, pero la ofensiva francesa parece haber fracasado; la libertad de acción ha quedado en manos de los alemanes".

LA POSICION DE LOS EJERCITOS BELIGERANTES

Información de la Agencia Reuter

LONDRES 21. — La Agencia Reuter ha sido informada en la siguiente forma de la situación de los ejércitos beligerantes en el frente de Francia:

"Ayer, al oeste de Reims, la línea, tal como el enemigo la conservaba, era solamente una banda de terreno de cuatro millas de profundidad en el valle del Marne, en un frente de alrededor de 13 millas. Esto es todo lo que queda al enemigo de su gran ofensiva del 15 de Julio; esto y varias divisiones completamente despedazadas.

"Es dudoso que el enemigo conserve esto por mucho más tiempo. En ciertos momentos las divisiones británicas se apoderaron de las aldeas de Marfaux y Courton y perdieron algún terreno en el valle del Ardre, a consecuencia de un vigoroso contrataque alemán. Pero, nuestras tropas se sostienen siempre sólidamente en el bosque de Courton.

"El enemigo no ha podido atravesar el río y ha tenido que sacrificar sus retaguardias, que en estos momentos defienden el paso del Marne contra los franceses.

"Entre el Aisne y el Marne, los franceses ejercen sin disminuir una fuerte presión y ocupan ahora a Coulcy le Chateau y han adelantado en esta región de seis a nueve millas.

"La posición de los enemigos en el Marne se vuelve a cada hora más difícil; los alemanes traen a la hoguera nuevas tropas, en su esfuerzo furioso de contratacarnos.

"Parece que los enemigos han incorporado entre el Marne y el Aisne un nuevo ejército, cuyo Estado Mayor se compone de oficiales que vienen de Ukrania. Esto explica probablemente la lentitud y la desorganización que caracterizan los esfuerzos enemigos en este sector".

Los últimos avances aliados en Francia

Información de "L,Homme Libre"

PARIS, 21.— "L'Homme Libre" precisa la situación de la jornada de ayer, con una acentuación de la derrota alemana y de la victoria aliada.

"Los ejércitos de los generales Mangin y Des Gouttes, dice, se limitaron ayer a ejercitar una vigorosa presión en el frente del Aisne al Marne; las tropas alcanzaron combatiendo hasta Falle; el peligro amenaza rodear a Soissons por el sur; las tropas francesas cortaron varios puntos de la carretera entre Soissons y Chateau Thierry y se encuentran ante Hartennes.

"Sobre el Cureq progresamos hacia Culchy y Mont Chevillon; al sur del Cureq el ejército norteamericano llevó sus líneas sobre el frente de Partilly, Bonnes y Givry, en donde recuperamos el valle de Clignon, que representa 45 kilómetros de frente de avance por 10 a 12 kilómetros de profundidad.

"Hasta la fecha hemos hecho 20,000 prisioneros y nos hemos apoderado de 400 cañones.

"Este resultado es bastante apreciable, pero sin embargo menos importante que las ventajas estratégicas obtenidas.

"Todas las operaciones demuestran que el enemigo se verá obligado a llevar nuevamente sus tropas a la orilla norte del Marne.

"Por otra parte el ejército de Von Boehm se encuentra en posición muy desventajosa. A consecuencia de los avances al sur y al norte del Cureq se ha visto privado de la mayor parte de sus vías de comunicación con la retaguardia; todo el tráfico se ha limitado a vías estrechas, que la aviación bombardea incesantemente y que la artillería pesada cubre de metralla.

"Los alemanes no quedarán sin duda en tan mala situación con el repliegue previsto, ya que la presión de su derecha continuará".

COMUNICADO BRITANICO

LONDRES, 21.— (Oficial).—En el frente de operaciones encargado a las tropas británicas no ha ocurrido ninguna novedad digna de importancia.

COMUNICADO BRITANICO

LONDRES, 21. — (Oficial).— nuestras aeronaves arrojaron 18 toneladas de bombas contra diversos objetivos enemigos, especialmente contra los ferrocarriles de Courtrai, Lille, y los docks de Brujas, los depósitos de municiones y acantonamientos alemanes del frente de batalla.

Las fotografías tomadas demuestran los grandes daños causados en el aérodromo de Morsange, que nuestras máquinas atacaron en la noche del 19 de este mes. Un vasto abrigo y tres hangares fueron destruídos por nuestras bombas.

COMUNICADO FRANCES

PARIS 21. (Oficial). — En la noche la batalla prosiguió favorablemente a nuestras tropas en todo el frente del Marne, hasta el Aisne.

Al norte del Ourq, a pesar de la resistencia opuesta por el enemigo, penetramos por el norte a Ville Montoire. Más al sur progresamos al este de la línea Parey y Tigny, en Billy sur Ourq.

Realizamos un avance importante más allá de Neuilly Saint Front y conquistamos las alturas situadas al este de Lacroix Grisolles. Los alemanes, amenazados por el flanco por los norteamericanos sobre el Ourcq y por los franceses, que han atravesado el Marne, fueron rechazados más allá de la línea Bezu-Saint Germain -Mont Saint-Chateau Thierry, línea que está completamente limpia de alemanes.

Entre el Marne y Reims, la lucha es extremadamente violenta; las tropas francesas, británicas e italianas han atacado constantemente a los alemanes. Hemos conquistado Saint Euphraine, Bouilly, y hemos progresado en el valle Ardre.

Los ingleses hicieron, en el bosque Courton, y en Durol, 400 prisioneros, entre los cuales hay 11 oficiales y dos jefes de batallones; además se apoderaron de 4 cañones.

Las tormentas y las nubes muy espesas han molestado las operaciones aéreas. A pesar de esto, hemos derribado a 11 aeroplanos enemigos y hemos lanzado 6 toneladas de bombas sobre los vivacs y las concentraciones de la zona de batalla.

El teniente aviador Fonk ha derribado 7 aviones en un solo día. Hasta ahora cuenta con 56 victorias oficialmente registradas.

UN EPISODIO DEL ATAQUE FRANCO-AMERICANO

PARIS 21. — El corresponsal de la Agencia Havas informa desde el frente:

'Al iniciar su ofensiva, el 18 de Julio, el general Mangin, con el fin de rendir un brillante homenaje a los amigos americanos, encuadró uno de nuestros cuerpos de ejército más reputados y gloriosos, constituído por una división de infantería francesa, entre dos divisiones americanas, que supieron mostrarse dignas de este puesto de honor.

"La gallarda actitud y el entusiasmo jovial de los norteamericanos, que atravesaron cantando el Marais y el Rivieres con el agua hasta las axilas, causaron la admiración y despertaron gran entusiasmo entre nuestros poilus".

LA VICTORIA OBTENIDA EN EL FRENTE OCCIDENTAL

Júbilo que despierta en Italia

ROMA, 21. — Ha despertado gran entusiasmo la victoria obtenida por las tropas franco-norteamericanas en el frente occidental.

Todos los diarios señalan el continuo descenso del poder militar alemán y el admirable valor desplegado por las fuerzas de los Estados Unidos.

También se preve que la amenazadora situación de Rusia repercutirá muy pronto en la acción de Alemania y se repetirán los intentos de una paz blanca.

La guerra austro-italiana

COMUNICADO ITALIANO

ROMA, 21.— (Oficial).— Un destacamento británico efectuó con éxito un golpe de mano al sureste de la meseta de Asiago, infligió pérdidas al enemigo e hizo 14 prsioneros.

Nuestras patrullas del Monte Asolone hicieron también 15 prisioneros y se apoderaron de una ametralladora.

La actividad de ambas artillerías se mantuvo moderada.

Hemos derribado a dos aviones enemigos.

COMUNICADO BRITANICO

LONDRES 21 (Oficial). — En el frente de operaciones de Italia nuestras tropas ejecutaron tres incursiones con éxito a las posiciones enemigas situadas al este de la meseta de Asiago, hicieron 24 prisioneros y se apoderaron de dos ametralladoras.

Desde el 16 de Julio, hemos derribado 16 aparatos enemigos; no hemos perdido una sola máquina.

PROXIMA VISITA DE ORLANDO A SICILIA

ROMA, 21.— Se informa que en toda Sicilia se preparan grandes recepciones al premier Orlando, cuya visita está anunciada para uno de los próximos días.

LA MUERTE DEL AVIADOR BARACCA

ROMA, 21.— Se informa que se han subscripto ya 100,000 liras para el monumento que se erigirá al aviador Baracca en Montello. Recientemente se ha pensado substituir el monumento por un Instituto de Beneficencia en Lugo, al que se le daría el nombre de Baracca.

La situación en Rusia

LOS TCHECOS-ESLAVOS SE APODERAN DE BIRSK

AMSTERDAM 21. — Los diarios de Moscou anuncian que los tchecos-eslavos se han apoderado de Birsk y que las fuerzas de los soviets se retiran.

SE SOFOCA LA REVUELTA DE LOS GUARDIAS BLANCOS

LONDRES, 21. — Un despacho llegado de Moscou anuncia que la revuelta de las guardias blancas ha sido sofocada en Pern, Nishninovgorod y Jegrojevsk.

DESCUBRIMIENTO DE UNA CONSPIRACION EN RUSIA

LONDRES, 21. — El siguiente despacho se ha recibido de Moscou:

"Los diarios de esta capital anuncian el descubrimiento de una gran conspiración de oficiales y de intelectuales en Orenburg, quienes habrían obtenido armas de los depósitos del ejército rojo".

El fusilaniento del ex Czar

Las propiedades de la familia imperial han sido declaradas propiedad de la república

MOSCOU, 21. — Los Soviets del Ural condenaron al ex-Czar Nicolás a la pena de muerte. La sentencia fué cumplida en Ekaterinburg.

Bjedenetta declaró que un decreto del 17 de Julio establecía que las propiedades del ex-Czar y de la ex-Czarina y de toda la familia Romanoff se habían convertido en propiedad de la república, como asimismo los depósitos que la familia real tuviera en los bancos rusos en el extranjero.

PROBABLE RENUNCIA DEL MINISTERIO AUSTRIACO

COPENHAGUE, 21. — Una información telegráfica llegada de Viena anuncia que ha circulado el rumor en los circulos parlamentarios de que el Consejo de Ministros decidió renunciar.

CRITICAS QUE HACE A LA POLITICA DE KERENSKY EL PRINCIPE GALITZINE

ROMA, 21.— El príncipe Galitzine ha publicado una serie de cartas en "Il Giornale D'Italia", en las que censura la política de Kerensky, cuya debilidad, según dice, favoreció los planes de Alemania en Rusia,.

El escándalo Bolo Bajá

El proceso Malvy

Defensa del acusado.— León Daudet reitera sus cargos

PARIS, 21.— En la reunión de la Corte Suprema de Justicia, M. Painlevé hizo uso de la palabra para defender a M. Malvy y declaró que el acusado había dado numerosas pruebas de ser un excelente ciudadano francés. Constató que el periodista M. León Daudet no había dado nunca pruebas de sus acusaciones contra M. Malvy.

La Corte dió término a sus interrogatorios de M. Malvy, quien se defendió hábilmente; el acusado declaró que jamás había practicado una política personal; afirmó con gran fuerza de raciocinios sus asertos y recordó la aprobación que se le había dado a su conducta en el Consejo de Ministros. Negó los actos de debilidad que se le imputaban acerca de algunos individuos y de ciertas organizaciones.

La defensa de M. Malvy fué hecha en un tono animado e impresionante, que conmovió al Senado.

En seguida prestó declaración M. León Daudet, el primer testigo y acusador en el proceso. Repitió las acusaciones ya formuladas, y se refirió extensamente a la entrega de los planos relativos al ataque de Chemin-Des-Dames, a la complacencia de M. Malvy con los complicados del Bonnet Rouge y las intrigas que había ejecutado en el ejército. Terminó su acusación afirmando que tenía la convicción profunda de que el ex Ministro del Interior había traicionado a la patria.

En seguida prestó declaraciones el senador M. Painleve.

Economía y finanzas en la guerra

EL REY DE INGLATERRA RECIBE A MR. HOOVER

LONDRES, 21.— El Rey Jorge V recibió en audiencia al Director del Departamento de Abastecimientos de los Estados Unidos, Mr. Hoover.

-UNA COCINA-

importada es de una duración ilimitada. Tenemos con y sin caldero, cocinas para cocinar a gas, a coke, a carbón y a leña.

MORRISON & Co.

AHUMADA 65, 67 y 77 ~ Casilla 212 ~ Santiago

SiUd. noes

todavía cliente de la renombrada Casa Turri, pero es aficionado a tentar suerte, pida un billete de la LOTERIA NACIONAL ARGENTINA, la más equitativa del mundo, que reparte en cada uno de los cuatro sorteos mensuales 5,400 premios, a la

CASA E. TURRI

GALERIA GÜEMES. - BUENOS AIRES. - CASILLA CORREO 1772

PROXIMOS SORTEOS

DIAS 24 Y 31 DE JULIO: DE $ 80,000 ARGENTINOS CADA UNO

Un billete ENTERO: a $ 19 argentinos, 30 chilenos o 42 francos.
Un QUINTO de billete: a $ 5 argentinos, 8 chilenos ú 11 francos.

DIA 8 DE AGOSTO: DE $ 150,000 ARGENTINOS

Un billete ENTERO: a $ 35 argentinos, 60 chilenos ó 77 francos.

Un DECIMO de billete: a $ 5 argentinos, 8 chilenos ú 11 francos.

DIA 16 DE AGOSTO, DE 100,000 ARGENTINOS

Un billete ENTERO: a $ 24 argentinos, 40 chilenos ó 53 francos.

Un QUINTO de billete: a $ 6 argentinos, 10 chilenos ó 14 francos.

En estos precios están incluídos todos los gastos, y a cada comprador envío gratis y por certificado la LISTA OFICIAL de los 5,400 números premiados. Las remesas en pago de los billetes pedidos, pueden hacerse: por giro postal en FRANCOS; por letra bancaria en ARGENTINOS; enviando el dinero efectivo en billetes CHILENOS en carta certificada y lacrada; o tomando un giro (POSTAL o TELEGRAFICO) pagadero en PESOS CHILENOS, sin comisión ni recargo alguno en la

Casa E. TURRI, Santiago

Pasaje Balmaceda N.o 10. - Calle Huérfanos, frente a Gath y Chaves.
Casilla Correo: 3217. - Dirección telegráfica: "TURRI"
Los pedidos de provincia se despachan preferentemente y a vuelta de Correo.

¡La Casa Turri paga cualquier premio!

E. TURRI

BUENOS AIRES. — GALERIA GÜEMES

Vidrios Planos

Colocamos y vendemos vidrios de todas clases a los precios más bajos que hay en plaza.

Sírvase pedir presupuestos a esta Casa.

PIMTEIN HNOS.

COMPAÑIA 2015, FRENTE PLAZA BRASIL. — TELEFONO 781

NOTA.—Atiendo pedidos de provincias.

La guerra germano-americana

El seguro de la vida

DE LOS TRIPULANTES DE LOS BARCOS MERCANTES

Recomendaciones de la Bolsa de Comercio de los Estados Unidos

WASHINGTON, 21.— La Cámara de Comercio pidió a los propietarios de los barcos mercantes norteamericanos que aseguraran la vida de los oficiales y tripulantes de sus buques, como asimismo el riesgo de ser heridos o ser tomados prisioneros por el enemigo. En este seguro deberá incluirse al personal de los barcos que hagan el tráfico de cabotaje.

La tasa de seguros marítimos disminuye lentamente. En la actualidad alcanza a medio centavo por cada cien dólares de seguro para los barcos que hacen el tráfico entre los puertos del Atlántico de los Estados Unidos y a quince centavos por cada cien dólares para los barcos que crucen la zona de guerra.

Más de 70,000 oficiales y marineros se encuentran en la actualidad asegurados por el gobierno por una cantidad que pasa de 2.200 millones de dólares.

Se han dictado nuevas disposiciones referentes a la importación de la lana. Estas serán aplicadas para la lana procedente de Río de la Plata y del Africa del Sur. Se estima que se pretende hacer compras más en grande de este material y si es posible al mismo tiempo, contribuir a asegurar el mejor uso de la lana existentes en el país.

Las medidas restrictivas del gobierno han sido naturalmente cuidadosamente estudiadas y destinadas para que puedan servir en la mejor forma los intereses de otros países.

Las importaciones de cueros y materias primas durante el mes de Mayo excedieron a las de todos los meses anteriores, alcanzando durante el mes a un total de 45.818.396 libras con un valor de 14.804.483 dólares. En el mes de Abril esas mismas importaciones alcanzaron a la cantidad de 26.300.775 libras por un valor de 8.551.981 dólares.

Como un 45 por ciento del ganado importado llegó de la Argentina, un 22 por ciento del Uruguay, un 8 por ciento de Méjico y otro tanto de Cuba. La Columbia británica mandó un 25 por ciento de la carne seca importada por los Estados Unidos.

La América Latina ante la guerra

EL DIA DE BELGICA EN RIO DE JANEIRO

RIO DE JANEIRO, 21.— Todos los diarios publican extensos artículos con ocasión del aniversario de Bélgica, y se expresan en términos muy cariñosos.

El Ministro de Bélgica recibió innumerables pruebas de simpatía con ocasión de este aniversario.

La Cámara se reunió extraordinariamente y acordó enviar un saludo al gobierno de Bélgica, dirigido al Rey Alberto I.—(Agencia Americana).

En los Balkanes

COMUNICADO ITALIANO

ROMA, 21.— (Oficial).— En el frente de las operaciones de la Macedonia, el enemigo atacó nuestras posiciones de la colina 1050, pero nuestras tropas lo rechazaron; los enemigos tuvieron que retirarse en desórden.

En la Albania, en la altura Mali Stlovos y en el arco del Devoli, nuestros destacamentos hicieron retroceder al enemigo.

COMUNICADO FRANCES

PARIS, 21.— (Oficial).— En el frente de la Macedonia, en la Albania, nuestras tropas se encuentran seguramente en unión con los ejércitos italianos.

EJECUCION DE DOS OFICIALES GRIEGOS ACUSADOS DE TRAICION

ATENAS, 21.— La Corte Marcial rechazó la apelación presentada por los tenientes Hazzopoulos y Calamaras, acusados de traición; los oficiales serán ejecutados mañana en la mañana.

La situación interna de los Imperios Centrales

EL MINISTERIO AUSTRIACO HABRIA ACORDADO DIMITIR

COPENHAGUE 21. — Informaciones llegadas de Viena anuncian que el Ministerio austriaco ha acordado dimitir.

SE LIQUIDAN

Todas las mercaderías de la

Casa de Encajes

"EL ENCAJE ITALIANO"

por tener que entregar el local que ocupa en

ESTADO 286

JOSE MARCOS V.

20-h

Informaciones generales

EL ANIVERSARIO DE LA DECLARACION DE LA GUERRA ENTRE LA ENTENTE Y LOS IMPERIOS CENTRALES

Ceremonias en Gran Bretaña

LONDRES 21.— El aniversario de la declaración de la guerra será conmemorado en el Imperio británico y en todos los países aliados y sus posiciones. Los reyes participarán en la ceremonia que se efectuará en Santa Margarita. El arzobispo de Canterbury pronunciará un sermón en recuerdo de las víctimas de la guerra. En Hayde Park se efectuará un servicio popular. Se espera que los Estados Unidos participarán en las distintas ceremonias.

REUNION DEL PARLAMENTO BELGA

HAVRE 21. — Las nuevas sesiones del Parlamento belga comenzaron el Domingo, día nacional de Bélgica. Se espera que concurran a ellas 26 senadores, y 51 diputados. Se discutirán varios importantes asuntos, especialmente los relacionados con los abastecimientos y otros problemas económicos.

EL REY JORGE RECIBE A MR. HOOVER

LONDRES 21. — El rey Jorge V recibió en el palacio de Buchingham al director de Alimentación de los Estados Unidos, Mr. Hoover.

LA VICTORIA DE LAS TROPAS ALIADAS

Acción de gracia en Nueva York

NUEVA YORK 21. —El alcalde de Nueva York, Mr. Hilan, lanzó una proclama a los habitantes de la ciudad, para que el Domingo concurrieran a los templos a fin de dar gracias por la victoria de los aliados.

LA OCUPACION ALEMANA EN BELGICA

Declaraciones de Mr. Balfour en la Cámara de los Comunes

LONDRES 21. — En el discurso pronunciado por el Ministro de Relaciones, Mr. Balfour, en la Cámara de los Comunes, con ocasión del "Día Belga", dijo entre otras cosas:

"Los crímenes cometidos por los alemanes en Bélgica no podrán ser borrados ni olvidados jamás. Estimo que la humanidad debe, mediante la Liga de las Naciones, tomar las medidas necesarias para que ellos no se vuelvan a repetir jamás en el futuro".

Al concluir dijo:

"Los alemanes nos han dicho y esperan confiadamente en que la guerra no se prolongará mucho tiempo más, y que las negociaciones de paz se destacan ya en el horizonte. Yo no puedo asociarme a estas profecías. Todo lo que puedo decir es que cuando el tiempo llegue, la Europa pondrá encima de la mesa de las conferencias, como condición esencial, el que se adopten las medidas necesarias para que no se vuelvan a repetir los horrores y las abominaciones de las cuales es responsable Alemania. Será imposible el que los estadistas europeos olviden la promesa alemana de no ligarse por un contrato de paz con el mundo, que descanse sobre fundamentos frágiles.

M. POINCARE CONTESTA EL TELEGRAMA DE FELICITACION DEL REY DE BELGICA

PARIS, 21.— El Rey Alberto de Bélgica telegrafió al Presidente Poincaré para felicitarlo por el éxito obtenido por las tropas francesas en el frente del oeste.

M. Poincaré contestó al soberano belga para declararle que estos éxitos será presagios favorables del porvenir.

"Sobre el Marne, como sobre el Yser, agrega M. Poincaré en su telegrama, es siempre la libertad de los pueblos lo que defienden los ejércitos aliados."

ESPANA

MADRID 21. — **Las huelgas.** — En Bilbao, los patrones se opusieron a las reivindicaciones que proponían los obreros metalúrgicos, quienes iniciaron inmediatamente una intensa campaña pro-huelga general.

Las sociedades obreras de Cartagena se negaron a secundar a los obreros mineros, pero prometieron apoyarlos económicamente.

Sublevación de una población.— La población de la aldea de Molvizr se sublevó a consecuencia de la carencia del pan.

Detención de obreros. — Anuncian de Murcia que han sido detenidos 50 obreros que se dirigían a Francia en busca de trabajo.

CORDOBA 21. — **Las gestiones de la misión minera de Penarroya.** —La misión minera de Penarroya regresó de Madrid sumamente descontenta, por el resultado de sus gestiones ante el Ministro de Fomento señor Cambo. Existe la creencia de que ante el fracaso de estas gestiones los mineros declararán la huelga general.

MADRID 21. — **La labor del Parlamento.** — Durante el actual período el Parlamento prestó su aprobación a 36 leyes. El rey elogió la labor desarrollada por el Parlamento.

La dimisión del almirante Pidal. —La dimisión del Ministro de Marina, almirante Pidal, es un episodio aislado que carece de toda transcendencia política. Se asegura que el Gabinete ha quedado sólidamente constituído y permanecerá firme para cumplir los compromisos contraídos de realizar su programa.

La Gran Cruz de Beneficencia. —El Consejo de Ministros decidió otorgar la condecoración de la Gran Cruz de Beneficencia al presidente de la Cruz Roja Española de Méjico.

Nuevo ferrocarril. — Se aprobó la concesión del ferrocarril de Ponferrada a Villa Blino. acordándose un plazo de 14 meses para que se dé comienzo a su construcción.

Manifestación socialista. — Los socialistas han publicado un manifiesto estableciendo la Semana Roja e incitan al pueblo para que el 13 de Agosto próximo celebren reuniones y conferencias en todo el país, con el objeto de conmemorar la gloriosa semana.

Construcción de barcos mercantes. — Se informa de Cádiz que los astilleros gaditanos han recomenzado los trabajos, emprendiendo la terminación de dos barcos mercantes que se botarán en el próximo mes de Setiembre. Los talleres y diques ya en construcción, se ha proyectado en Cádiz podrán reparar buques hasta de 30.000 toneladas. Existe el compromiso para la construcción de seis grandes buques, cuyos trabajos costarán 25 millones de pesetas.

La huelga en Málaga. — Informaciones llegadas a esta capital, aseguran que la huelga cesará el Lunes próximo, en que comenzarán todos los trabajos.

MADRID, 21.— **La renuncia del Ministro de Marina.**—Ayer celebró sesión el Consejo de Ministros, bajo la presidencia del rey, y asistió el Ministro de Marina, almirante Pidal, que había presentado su dimisión.

Se ha publicado una nota oficiosa en que el gobierno declara que los Ministros deploran la dimisión del señor Pidal y elogian la inteligencia de este jefe y los servicios que ha prestado a la Marina al frente de su departamento.

Según informa dicha nota, desde el Consejo en que se trató de aplicar a la Marina las disposiciones sobre reformas militares, surgieron entre el señor Pidal y el premier señor Maura divergencias de criterio en la interpretación y desenvolvimiento de la ley, divergencias que hubieran podido dificultar el curso de los asuntos de gobierno. Añade que en substitución del señor Pidal ha sido nombrado Ministro de Marina el almirante Arias de Miranda.

El señor Arias de Miranda ha estado mandando la escuadra de guerra.

El señor Maura le comunicó la dimisión del señor Pidal, recomendándole que viniera a la capital tan rápidamente como le fuera posible.

En Bilbao, los obreros de los establecimientos metalúrgicos han dado comienzo a una gran campaña de agitación en los centros fabriles, para preparar una huelga general. Los diarios empiezan a solicitar la intervención del Gobierno para evitar un gran conflicto.

En Granada, Motril y otras localidades, hay una grande excitación popular a causa de la falta de pan.

La huelga minera.— Los mineros de Peñarroya, después de algunas conferencias en que el gobierno ha conseguido de os obreros ante ciertas compañías, se han convencido de la imposibilidad de solucionar el conflicto en Madrid, han partido a Peñarroya a organizar la paralización.

PORTUGAL

LISBOA 21. — **La huelga ferrocarrilera.** — El Ministro de Comercio ha conferenciado con los obreros de los ferrocarriles.

Los huelguistas piden el reconocimiento oficial de la Asociación y la dimisión del ingeniero director señor Silveira; además, garantías de que no habrá represalias.

Se cree que la huelga quedará hoy solucionada, haciendo algunas concesiones, siempre que se recomiencen los trabajos inmediatamente.

En la Cámara de Comercio. — Previo informe de la Cámara de Comercio, el Gobierno ha accedido a que la Bolsa de Lisboa no funcione los Sábados, a partir de la fecha hasta Octubre próximo.

Banquete al Nuncio en Madrid. —El Ministro de Relaciones Exteriores ofreció hoy un banquete en honor del Nuncio en Madrid.

LISBOA 21. — **Presidente del Senado.** — Ha sido elegido presidente del Senado el señor Forbes Bossa.

ITALIA

LOS FUNEALES DEL CONDE DELLA SOMAGLIA

ROMA, 21.— Fueron imponentes los funerales del conde della Somaglia, presidente de la Cruz Roja Italiana.

El féretro fué conducido al cementerio en una carroza de oficiales de la Cruz Roja,, e iba cubierto de magníficas coronas, entre las cuales se veía una del rey, de las reinas, del conde de Turín y otros altos personajes.

Varios jefes y personalidades políticas llevaban las cintas. Los seguía un teniente de la Cruz Roja que conducía, clavadas en una almohada, las condecoraciones que en vida recibiera el conde della Somaglia.

En el largo cortejo figuraban numerosos políticos, militares, diplomáticos y representantes de los soberanos.

Un cuerpo de tropas rendía honores militares.

ESTADOS UNIDOS

OFICINA INTERNACIONAL DE MARCAS COMERCIALES

WASHINGTON 21. — El doctor Mario Díaz Irizar, director de la Oficina Internacional de Registro de Marcas Comerciales americanas, que estableció en La Habana el Gobierno cubano, se encuentra en esta ciudad conferenciando con los funcionarios de Gobierno respecto a la apertura de una nueva oficina que registrará los certificados de propiedad de las marcas comerciales publicadas por las oficinas respectivas de los países que adhieran a este acuerdo. Entre todas las oficinas de Registro de Marcas Comerciales se efectuará un canje semanal y mediante el pago de una pequeña suma en la oficina registradora, quedará la marca registrada automáticamente en las demás. Se asegurará así la protección a la marca comercial en todos los países que adhieran a este acuerdo.

Otra oficina de igual naturaleza a la establecida en La Habana se abrirá próximamente en Río de Janeiro y dentro de poco quedarán instaladas otras tres en los países que hayan ratificado la convención.

ARGENTINA

BUENOS AIRES 21. — **Franquicias administrativas para la industria naval.** — "La Prensa", en su editorial de hoy, incita al Gobierno a promover ante el Congreso, la ley de franquicias y buena voluntad administrativa para las industrias de construcción naval, y pide que se procure la implantación de esa industria en todo el territorio de la República, liberándosela de toda intervención fiscal, que ningún propósito práctico aconseja mantener. En seguida, "La Prensa" manifiesta que considera el momento actual como el más propio para impulsar esa gran industria que ofrece perspectivas de una valiosísima fuente de riqueza en el transcurso de unos pocos años, sirviendo ya sea los intereses del comercio internacional o ya proveyendo de barcos a las naciones vecinas".

Los medios para conjurar los apremios causados por la deuda flotante. — Ateniéndose a las versiones que dominan en los círculos financieros, en los cuales se asegura que el Ministro de Hacienda, urgido por las interpelaciones sobre la deuda flotante y los medios para conjurar los apremios que ésta ha originado, reeditará el primitivo empréstito de la lotería, sin la intervención del Banco de la República, "La Nación" dice que el proceder más racional sería el recurrir a un empréstito en las condiciones normales en que se gestionan las operaciones cifradas en la confianza del aporte, en lugar de congraciarse con la política financiera del Gobierno.

Los atropellos de los colonos del Lago Buenos Aires. — En el Consejo de Gabinete celebrado ayer, quedó definitivamente dispuesto el mandar al territorio de Santa Cruz un escuadrón de caballería a Puerto Deseado, a fin de contener los atropellos de la gente que ha pasado la frontera. Se informa que esta medida ha sido tomada en conformidad a la cooperación recabada por el representante de Chile, señor Emiliano Figueroa L. De Puerto Deseado telegrafían que se ha suspendido el servicio de correos desde colonia Las Heras al lago Buenos Aires, por temor a los asaltantes que pululan en esa región. Los estancieros, asimismo, no se atreven a emprender viaje a ninguna parte.

Han llegado noticias del valle Simpson que informan que se ha sublevado un pueblo, cuyos moradores se hallan afectados por el arrendamiento de los terrenos. Los pobladores de toda la región piden que se reponga cuanto antes la policía fronteriza.

La alimentación del ganado con maíz. — El Ministerio de Guerra ha ordenado se suspenda en la alimentación del ganado, la ración de maíz, debido al desarrollo de una enfermedad mortal desconocida que ha hecho presa en los caballos. Los animales afectados por este mal mueren instantáneamente. Los síntomas de la enfermedad son parecidos a la meningitis. En la autopsia practicada a algunos caballos, se ha encontrado el cerebro de estos animales convertido en una pasta. Al ser atacados por la enfermedad, quedan, además, los caballos, completamente ciegos. En los distintos cuerpos de caballería de guarnición en la capital, han muerto, en pocos días, 44 caballos, a raíz de haber comido maíz de la nueva cosecha. Los técnicos no están de acuerdo respecto a la naturaleza del nuevo mal. Unos sostienen que es provocado por un gusano que se cría en el interior del maíz y otros aseguran que se trata de un hongo microscópico.

Las huelgas durante el año 1917. —Según una memoria del Ministerio del Interior, durante el año 1917 se declararon en la capital federal 138 huelgas, que afectaron a 136,062 personas, descontando una huelga con 457 obreros que quedó pendiente al finalizar 1917. Las 137 restantes obtuvieron los siguientes resultados: 726 favorables, 37 parciales y 74 desfavorables a los obreros.

Nuevo centro de cultura. — Los escritores argentinos e italianos residentes en ésta han constituído un nuevo centro de cultura que se titula "Lyceum". Este centro se propone especialmente acentuar el intercambio intelectual entre Italia y Argentina.

Fallecimiento del doctor Semprun. — Hoy en la madrugada falleció el doctor José R. Semprun, una de las más destacadas personalidades científicas del país y que con todo desinterés dedicó su vida al servicio de las instituciones públicas.

La salud de Guido Spano.— Los médicos que atienden al poeta Guido Spano encuentran que la avanzada edad del enfermo, ha debilitado su organismo y alejado por consiguiente toda esperanza de una reacción favorable.

BUENOS AIRES 21. — **Inauguración del primer Consejo Nacional de Estudiantes.** — Hoy se efectuó en Córdoba la inauguración del primer Congreso Nacional de Estudiantes universitarios.

Los acontecimientos del Lago Buenos Aires. — Comunican de Puerto Deseado que algunos viajeros llegados hoy del Lago Buenos Aires aseguran que el jefe de los colonos chilenos invasores, José A. Silva, que, como se sabe, se titula jefe de las fuerzas colonizadoras de las tierras australes, se dirigió a la comisaría del Lago Buenos Aires, pidiendo el desarme de los carabineros chilenos internados en territorio argentino, amenazando con represalias en caso contrario. En su campamento, los colonos invasores tienen prisionero al ingeniero señor Lemus, tasador de las mejoras, y a un colono designado para esta misma comisión por el Gobierno Chileno.

Los invasores hacen diariamente ejercicios militares, bajo las órdenes del súbdito inglés Alejandro Fachs. Se ha nombrado también instructor al teniente guerrillero Vicente Quezada.

BRASIL

RIO DE JANEIRO, 21.— **Los saludos de la Cámara al canciller Brum.**— La Cámara, en su sesión de ayer, designó a los diputados Alberto Sarmiento y Mauricio Lacerda para que saluden al canciller del Uruguay, señor Brum, antes que se aleje del país.

Los festejos en honor del Ministro de Relaciones del Uruguay. —La recepción ofrecida anoche en el Palacio Itamaraty en honor del canciller uruguayo, señor Brum, resultó muy brillante; lo más distinguido de la sociedad se había dado cita en el palacio para festejar al canciller uruguayo.

Congreso Nacional de la Cruz Roja.— Una comunicación llegada de San Pablo anuncia que se ha inaugurado el Congreso Nacional de la Cruz Roja, presidido por el general Ruiz Barredo.

La prohibición de exportar valores.— Debido a una disposición gubernativa que prohibe exportar valores, solamente el Banco de Brasil operó en giros sobre el extranjero, con un cambio de 11 7|8.

Los directores de los Bancos extranjeros resolvieron celebrar una reunión a fin de considerar la situación que se ha creado con la reciente medida del Gobierno

mara.— El canciller del Uruguay,

El canciller Brum asiste a la Cáseñor Brum, asistió ayer a la Cámara de Diputados, en los momentos en que se discutía la moción del diputado Lacerda, que fué aprobada por unanimidad, para enviar un voto de felicitación de las cancillerías uruguaya y Brasileña, con motivo de la condonación de la deuda uruguaya.

El acuerdo será firmado mañana.—(Agencia Americana).

"MY LORD"

CIGARRILLOS

HECHOS CON TABACO MARILAND

10-h

URUGUAY

MONTEVIDEO, 21.— **Director de Instrucción Primaria.**— El senador Aguirre González aceptó el cargo de Director de Instrucción Primaria.

Sub-secretario de Relaciones Exteriores.— Ha sido designado Sub-Secretario del Ministerio de Relaciones Exteriores don Alvaro Saralegui.

Banquete al Ministro de Francia.—La colectividad francesa residente en esta capital ofreció un banquete al Ministro de Francia, M. Lefaivre, que ha sido llamado a su país por el Gobierno francés.

El Congreso de Socialistas.— A fines del próximo mes se efectuará el Congreso ordinario de socialistas.

El "Paysandu".— El vapor exalemán "Bahía", actualmente llamado "Paysandú", ha entrado al dique de carena a fin de recorrer sus fondos.

El crédito financiero a Italia.— Se asegura en los círculos administrativos que el crédito financiero que se hará a Italia, se postergará algún tiempo más; mientras tanto se buscará algún medio conducente a efectuarlo sin llevar a cabo nueva emisión de títulos bancarios.

Visita del Ministro de Industria a la colonia rusa.— El Ministro de Industrias ha partido en dirección a la colonia rusa, situada en Río Negro, acompañado de los diputados Sterling y Arechaga.

Jubilación de empleados públicos. — Se asegura que el Presidente de la República obligará a los funcionarios que cuenten con más de 30 años de servicios a solicitar su jubilación con sueldo íntegro, siempre que el que gocen exceda de 100 pesos.

Monopolio del tabaco. — Se gestiona actualmente la formación de un trust para el monopolio del tabaco. — (Agencia Americana).

PERU

LIMA 21. — **Cambios ministeriales.** — En los círculos políticos y parlamentarios han continuado circulando rumores sobre posibles cambios en la constitución del Ministerio antes del 28 de Julio.

La esposa del cónsul de Chile.— Continúa mejor de salud la esposa del cónsul de Chile, señora de Bunster, que fué sometida hace algunos días a una delicada operación quirúrgica. Numerosas familias de la sociedad limeña han pasado a visitar a la esposa del señor Bunster.

Estreno de la Barrientos. — Mañana se estrenará en el Municipal la compañía que dirige María Barrientos.

EL PISCO Luis Hernández

LO VENDE

ALFREDO BLANCHARD

en BANDERA 176

LOTERIAS

Julio 24 y 31 y Agosto 22 y 29 de 80.000 pesos argentinos. El billete entero vale $ 19 argentinos, $ 30 chilenos o 42 francos en giro postal. El quinto vale $ 5 argentinos, $ 8 chilenos u 11 francos, giro postal.

Agosto 8, de 150,000. El billete entero vale $ 35 argentinos, $ 60 chilenos o 77 francos en giro postal. El décimo vale $ 5 argentinos, $ 8 chilenos u 11 francos, giro postal.

Agosto 16 de 100,000. El billete entero vale $ 24 argentinos, $ 40 chilenos o 53 francos en giro postal. Un quinto vale $ 6 argentinos, 10 chilenos o 14 francos en giro postal.

Lotería de Montevideo. Agosto 24 de 150,000 oro uruguayo, o sea más de medio millón de pesos chilenos. Los 10 primeros premios de esta lotería extraordinaria, tienen reintegro. Cada billete entero vale $ 125 papel argentino o $ 165 chilenos o 275 francos, giro postal. Cada décimo vale $ 15 argentinos, $ 20 chilenos o 33 francos en giro postal.

Septiembre 20. Gran sorteo autorizado por el Gobierno argentino con fecha 26 de Abril de 1918. Programa de premios: 1 premio de 2.000,000 de liras; 1 de 500,000; 1 de 200,000; 1 de 100,000; 6 de 50,000; 10 de 20,000; 20 de 10,000; 60 de 5,000; 150 de 2,000; y 800 de 1,000.

Un billete entero vale 150 pesos chilenos.

Un décimo vale 16 pesos chilenos.

Este sorteo se efectuará en Buenos Aires el 20 de Septiembre del corriente año.

Los giros pueden hacérseme por cualquier Banco de Chile, por el Correo o por intermedio de la Casa de Humberto García y Cía., Pasaje Matte 39, Santiago. Recomiendo dar preferencia a esta Casa en los giros que deseen hacerme, aunque sean postales, pues ofrece condiciones muy ventajosas para todos. Esta Casa está establecida en Santiago desde hace 15 años, y dada la buena reputación de que goza en todo Chile, es la más indicada. Esta oferta es para Chile y a todo comprador remito la lista oficial con los premios y los billetes a vuelta de correo de recibir los pedidos y no el día de la jugada como hace una casa de Santiago. Media hora después de efectuado el sorteo se conocen en Chile los premios más importantes y toda persona a quien se remitan en tales condiciones es sorprendida en su buena fe.

E. SAAVEDRA, Alsina 1194. —Buenos Aires.

LIBRAS ESTERLINAS, BILLETES ARGENTINOS, FRANCOS, PESETAS Y LIRAS COMPRA-VENDE

LA BANCARIA

HUMBERTO GARCIA Y CIA., PASAJE MATTE N.o 39, SANTIAGO.

La ley de conscripción norteamericana

Condiciones en que afecta a los extranjeros

¿Se han suscitado algunas aprensiones en las naciones de la América latina y en otros países, por la reciente ley de enrolamiento dictada en los Estados Unidos, por creerse que ella comprende a los extranjeros residentes en Norte América. Con el objeto de que esta cuestión quede claramente establecida, se redactó el siguiente memorandum oficial, de cuya difusión ha quedado encargado el Comité de Información Pública):

El 18 de Mayo de 1917, el Congreso de los Estados Unidos de América aprobó una ley que es generalmente conocida con el nombre de "Ley del servicio selectivo". Esta ley dispone que todas las personas comprendidas entre las edades de 21 y 30 años inclusive, deberán prestar sus servicios en el Ejército de los Estados Unidos. A este respecto la ley contiene la siguiente disposición:

"El enrolamiento de que se habla anteriormente estará basado en la aptitud para prestar sus servicios militares de todos los ciudadanos del sexo masculino que no pertenezcan a los países enemigos y a todos aquellos que hayan declarado su intención de hacerse ciudadano de la Unión. Esta medida comprenderá a todos los que tengan 21 años y no sean mayores de 30, ambas inclusives; el enrolamiento se efectuará el día y en la forma que lo prescriban los reglamentos que el Presidente de la República dictará al efecto, siempre que ellos no sean contradictorios a las disposiciones de la presente ley".

Por consiguiente, y dentro de las obligaciones establecidas por esta ley, una persona que sea extranjera y no ciudadano de los Estados Unidos, no podrá ser obligada a servir en el Ejército de los Estados Unidos mientras no haya declarado su intención de tomar carta de ciudadanía, siendo necesario para esto que haya cumplido con los trámites preliminares, de acuerdo con la ley relativa a la naturalización de los extranjeros. Miles de hombres que se encuentran comprendidos dentro de la edad del servicio han sido exceptuados, en conformidad a la ley del servicio y por consiguiente no se han visto en la necesidad de enrolarse en las filas del Ejército.

Con el objeto de aumentar el Ejército, la ley, como se ha manifestado, ordenó el registro de todos los hombres entre 21 y 30 años. El Presidente de la República fijó el 5 de Junio de 1917 para que se registraran todos los afectados por esa disposición.

La ley en sí misma no contiene todas las disposiciones necesarias para exceptuar del servicio militar a los extranjeros, pero ella autoriza al Presidente de la República para que dicte reglamentos, los que, una vez aprobados, tienen fuerza de ley. Los primeros reglamentos dictados, que rigieron hasta el 5 de Diciembre de 1917, han sido derogados. Los actuales son conocidos como "Reglamenots del Servicio Selectivo" y comenzaron a regir el 15 de Diciembre de 1917. Según estos reglamentos, los extranjeros que no se encontraban en este país el 5 de Junio de 1917 y que no hayan declarado su intención de hacerse ciudadanos, no tienen aún ni la obligación de registrarse y por supuesto no están sujetos a ser llamados a prestar sus servicios militares. Aquellos que estaban en el país en los días anteriores al 5 de Junio de 1917, han debido, por supuesto, registrarse ese día.

La ley aprobada por el Congreso establece tribunales encargados de fallar quiénes son las personas sujetas a prestar sus servicios militares y cuáles no. Existen estos tribunales, dos categorías. Los inferiores son los "juzgados locales", formados por tres personas para cada distrito. Una persona que deba enrolarse tiene el derecho de presentar su solicitud de eximisión al juzgado local; el que es el primero en conocer de ella. Si el solicitante no está satisfecho con la decisión del juzgado local, tiene el derecho de apelar ante el tribunal superior del distrito. Estos últimos tribunales son conocidos con el nombre de "juzgados de distrito". Cada juzgado de distrito tiene jurisdicción sobre varios departamentos, pero las grandes ciudades, tales como Nueva York y otras, tienen un juzgado de distrito cuya jurisdicción se extiende únicamente a la ciudad. Existe únicamente un solo caso en que el juzgado de distrito tenga el derecho de hacer recomendaciones solamente y esto es en el caso de un hombre ocupado en una industria de las estimadas como necesarias para la prosecución de la guerra, y en esta clase de juicios, el juzgado de distrito tiene jurisdicción, aún en el caso de que la solicitud haya sido presentada primero al juzgado local.

En todo juzgado local existe un representante del Gobierno, que hace las veces de fiscal, y cuyo deber es el velar por que los intereses del Gobierno estén debidamente protegidos y que ninguna persona sea exceptuada si no tiene una causal realmente legal. También su misión es el velar por los intereses de los que ocurran a inscribirse.

Está dentro de los intereses del Gobierno que aquellas personas que son el sostén de sus familias, los extranjeros y otras que tengan causales para exceptuarse, las presenten en debida forma y por este motivo el Gobierno ha creado departamentos de consultas legales, que están en relación con todos los juzgados locales. Estos departamentos de consultas legales están formados por abogados cuyo deber es el poner a los que concurren a inscribirse, en conocimiento de sus derechos, y por este motivo todo ciudadano puede conseguir el mejor consejo sin que esto le signifique desembolso alguno. Por consiguiente, no existe temor alguno que una persona pueda ser enrolada en las filas del Ejército por ignorar los procedimientos adecuados.

La ley de enrolamiento ha sido aplicada en la siguiente forma:

"Después de su inscripción se le entrega a todo ciudadano un número que indica la serie en que ha quedado inscrito. Este número hace también las veces de un medio de identificación. Poco después del día en que se efectuó la inscripción, todos estos números fueron sorteados en Washington con el objeto de determinar por este medio, cuáles eran las personas que quedaban sujetas a prestar sus servicios militares y cuáles debían ser llamadas con preferencia a las filas. El orden en que cada ciudadano es llamado se puede saber mediante su "número de orden". Sin embargo, todos los inscriptos no concurren a las filas en el orden extricto en que les correspondería por su número. Si esto sucediera así, se provocaría una serie de confusiones que es menester evitar, por este motivo, todos los ciudadanos registrados son divididos en cinco clases, tomando como base para esta división si ellos tienen personas que vivan a su costa, si están o no ocupados en las industrias necesarias para la prosecución de la guerra u otros motivos importantes, como ser ciudadano extranjero. Un hombre perteneciente a la primera clase de estas divisiones es llamado al servicio militar antes de los que están incluídos en las divisiones subsiguientes; pero en el caso de que no sea necesario llamar a todos los pertenecientes a la primera clase al mismo tiempo, los restantes deben presentarse a medida que se les vaya llamando, según el orden que les indique su respectivo número. Por ejemplo, el ciudadano que pertenece a la segunda clase no será llamado sino cuando lo hayan sido todos los de la primera clase; y si un ciudadano está en la primera clase y tiene un subido número de orden, todos los hombres de su misma clasificación y con número de orden inferior, serán llamados al servicio del ejército antes que él.

Con el objeto de que el Departamento de enrolamiento pueda clasificar a los ciudadanos en la clase correspondiente, toda persona que se inscriba deberá contestar a una serie de preguntas contenidas en un "cuestionario", que es bastante extenso. De las respuestas que se estampen en ese cuestionario se puede deducir fácilmente la clas en que le corresponde ser clasificado a cada ciudadano. Pero si ellas no son suficientes en algunos casos para que se pueda determinar claramente la clasificación, es permitido entonces agregar a las preguntas del "cuestionario" otras más explícitas.

Actualmente el trabajo de clasificar a todos los inscriptos está casi enteramente terminado en el país y cada ciudadano, para saber la clase en que ha quedado, no tiene más que dirigirse a la oficina local donde se le proporcionan datos sobre su número de orden y demás que le sean necesarios, pudiéndose imponer también de cuantas personas serán llamadas antes que él a las filas. Eso sí que es imposible el poderle fijar una fecha exacta de cuando será llamado al servicio porque esto depende del número de hombres que el Departamento de Guerra determine llamar a las armas, y esto a su vez depende de la capacidad de los campos de entrenamiento.

Todo ciudadano que pertenezca a la clase 5 queda eximido permanentemente del servicio militar y no podrá jamás ser llamado a las filas mientras no cambie de clasificación. Todos aquellos que no sean ciudadanos norte-americanos o que no hayan manifestado su deseo de serlo, están incluídos en la clase 5. Todos los hombres pertenecientes a las clases 2, 3 y 4 están exentos temporalmente del servicio, es decir, hasta que la clase anterior a cada una de ellas no se encuentre agotada.

Mediante el sistema descrito anteriormente, los Estados Unidos han podido inscribir una enorme cantidad de hombres, y han llamado a las filas en primer término a aquellos cuyo enrolamiento podía producir menos transtornos o perjuicios.

Sin duda alguna se ha incurrido en algunos pequeños errores al hacer la clasificación de todos los inscritos, pero cuando se mira la inmensidad de la labor efectuada, toda persona que esté al corriente de un enrolamiento en grande escala no podrá ménos de aceptar que lo hecho por los Juzgados Locales y los de Distrito es una tarea casi perfecta. Son muy pocas las personas que han sido llamadas a prestar sus servicios cuando no les correspondía hacerlo, y tomando en cuenta el corto tiempo en que se ha llegado a este resultado llegaríamos probablemente a la evidencia de que nunca se ha visto un pueblo de la capacidad del de los Estados Unidos para gobernarse a sí mismo.

El cumplimiento de la ley no está encomendado a las autoridades militars ni a los funcionarios gubernativos: ello está entregado a los Juzgados Locales y de Distrito, los miembros de los cuales residen en la localidad sobre la cual ellos tienen jurisdicción y en consecuencia todo reclamo por clasificación es efectuado a personas vecinas entre sí, que se conocen y están al tanto de las condiciones peculiares de la localidad. Todo ludadano debe estar seguro de que será juzgado benévolamente y de acuerdo con las disposiciones de la ley de los reglamentos que se han dictado.

Resumiendo: los extranjeros, residentes en los Estados Unidos que no hayan declarado su intención de hacerse ciudadanos norteamericanos, no serán llamados a prestar sus servicios en el ejército de los Estados Unidos. Están, sí, obligados a inscribirse a fin de que su calidad o estado civil pueda ser claramente determinado. No existe temor en consecuencia, de que ellos puedan ser obligados a enrolarse, pues se encuentran protegidos por disposiciones expresas de la ley.

SUSINI

EL MEJOR CIGARRILLO HABANO

ALMENDROS Y NOGALES

de tamaño especial, para producir al año siguiente de su plantación y de frutos comerciales, tiene disponibles el

Criadero de Arboles de Santa Inés

Consulte precios al Administrador, Nos, o a su Agente General señor Eladio Vicuña, Agustinas 1150, Casilla 1417, Santiago.

2829-22-g

ALHAMBRA

EMPRESA DE TEATROS
:: Y CINEMAS LTDA ::

FOX -- HOY EN ESPECIAL Y NOCHE -- FOX

LA ISLA DESEADA

ENCANTADORA Y REALISTA NOVELA DE AMOR Y DE AVENTURAS, PLETORICA DE VIBRANTE INTERES. — CREACION INIMITABLE DE LOS POPULARES ARTISTAS
GEORGE WALSH y ANNA LUTHER

MAÑANA. — TARDE Y NOCHE. — Ultima exhibición de
JUSTICIA DE MUJER
Por
DIANA KARENNE y ALBERTO CAPOZZI.

VALPARAISO

El Ministro de Instrucción Pública. — Continuando en sus visitas a los establecimientos de su dependencia, el Ministro de Instrucción Pública ha estado en el edificio en construcción de la Biblioteca Pública, que ha obsequiado a Valparaíso el señor Santiago Severin.

Este edificio hará honor a la ciudad por su magnificencia. El señor Ministro se mostró muy complacido de la buena distribución que se ha hecho del edificio.

La Biblioteca Pública no pudo visitarla por haberla encontrado cerrada las dos veces que allí estuvo.

Siempre en compañía del Intendente señor Pinto Cruz, y del diputado señor Octavio Señoret, visitó varias escuelas, imponiéndose de las pésimas condiciones en que están instaladas.

Estuvo en el sitio fiscal que está en Pedro Montt esquina de Morris, tomando nota de que ahí podría edificarse una gran escuela pública, iniciando así el plan de construcción y de edificación escolar.

En el cerro de la Cárcel se impuso con satisfacción del estado de los trabajos de la construcción de una gran escuela que allí se lleva a cabo.

Por último, el señor Ministro visitó la Cárcel Pública, imponiéndose por el alcaide, señor Lois Solar, de varias deficiencias que serán subsanadas.

HOY. -- Tarde y noche. -- SETIEMBRE y BRASIL. -- Platea, $ 1.50. -- 48 horas después de su entrada a Valparaíso llegan a Santiago

Los Submarinos Chilenos

en forma de una película de 600 metros, que constituye un éxito cinematográfico de la Casa Hans Prey. La vista comprende la travesía de Arica a Valparaíso y el colosal recibimiento que le hizo este puerto. Se ven las inmensas multitudes en que 200,000 personas aclaman al Almirante Gómez Carreño y a su oficialidad, los hermosos vuelos de los aviadores Rojas y Figueroa, a las autoridades, sociedades, etc. La vista en el Setiembre se dará con la repetición de .a 1.a función de JUDEX, la espléndida vista de la Casa Gaumont, interpretada por un grupo de bellas artistas francesas.

Mañana, EL GUANTE DE LA MUERTE, vista en series Pathe. -- Miércoles POLLY LA DE CIRCO 3.a vista Goldwyn.
(Programa Traver)

Informaciones del país

TACNA

(De nuestro corresponsal, por telégrafo)

ARICA.—**Las entradas del ferrocarril.**— Durante el primer trimestre del presente año, las entradas del ferrocarril de Arica a La Paz han sido de dos millones ncscientos cuarenta y un mil ochocientos diez y ocho pesos cincuenta y siete centavos ($ 2.241,818.57).

En igual período del año pasado las entradas fueron de un millón cuatrocientos ochenta y tres mil ciento cuarenta y cuatro pesos sesenta y seis centavos ($ 1.483,144.66).

TARAPACA

(De nuestro corresponsal, por telégrafo)

El "Nipon Maru".— Hoy fondeó el vapor japonés "Nipon Maru", procedente de Arica. El médico de bahía constató a su bordo 6 casos de tracoma.

La nave no traía bandera de infección, pero en cambio venía con patente limpia de la Estación Sanitaria de Arica.

Exportación de salitre.— En la semana última se exportaron por Iquique y Caleta Buena para Europa y Estados Unidos, 181,171 quintales de salitre.

ANTOFAGASTA

(De nuestro corresponsal por telégrafo)

ANTOFAGASTA.— **Los generales Hurtado y Binimelis.**— Ayer pasaron en viaje a Iquique a bordo del vapor "Palena", los generales señores Hurtado y Binimelis.

Concierto del 14 de Julio.— El concierto verificado el 14 de Julio, produjo la suma de $ 6,000 a beneficio de la Cruz Roja Francesa.

Edificios para escuela.— Hoy la Compañía Chuquicamata hará entrega oficial de los edificios construídos para escuelas, que son bastante elegantes y cómodos.

Ensayo de máquinas.— Ayer ensayó sus máquinas uno de los vapores alemanes.

CONCEPCION

Gran incendio en Tome

SE QUEMAN TOTALMENTE VARIOS EDIFICIOS

AUXILIOS DE LOS BOMBEROS DE CONCEPCION Y TALCAHUANO

SE CALCULA QUE LAS PERDIDAS ASCIENDEN A UN MILLON DE PESOS

En la madrugada del Sábado último, se declaró el el puerto de Tomé un gran incendio que redujo a escombros varios edificios, algunos de los cuales eran ocupados por importantes casas comerciales.

Por noticias llegadas ayer de Concepción, se informa que el siniestro se produjo más o menos en la siguiente forma:

Cerca de las 2 y media de la madrugada del Sábado último, se declaró un voraz incendio en el local ocupado por la Mercería "San Pedro", ubicada en la calle Manuel Montt N.o 29, de propiedad del señor Néstor González.

El fuego se propagó con extraordinaria rapidez a los edificios colindantes, los que fueron totalmente reducidos a cenizas en corto tiempo, debido a que eran de construcción ligera.

Contribuyó en gran parte a la propagación del fuego la falta absoluta de agua.

En pocos momentos la calle Manuel Montt entre las de Egaña y Portales, estaba convertida en una verdadera hoguera.

Desgraciadamente, pronto hubo de arribarse al convencimiento de que cuanto empeño se hiciera para sofrenar los avances del voraz elemento sería absolutamente estéril, por lo que el comandante del Cuerpo, señor Palacios, se vió precisado a solicitar telefónicamente el auxilio de las compañías de Concepción y Talcahuano.

Inmediatamente de tener conocimiento de lo que ocurría en Tomé, el Comandante del Cuerpo de Bomberos de Concepción se puso al habla con el Intendente de la provincia, señor Sanhueza, el que a su vez dió aviso al Cuerpo de Bomberos de Talcahuano.

En ambas ciudades se tocó alarma de incendio para reunir a los bomberos.

Mientras tanto, el señor Sanhueza conseguía que los Ferrocarriles pusieran un tren especial para el translado a Tomé de la 1.a, 4.a y 5.a Compañías bajo las órdenes del Comandante señor Villouta y del Secretario de la Intendencia, señor Elgueta.

30 hombres de policía ayudaron a los bomberos en el embarque del material, partiendo el tren a las 6 de la mañana.

A las 7 de la mañana el fuego ya había sido extinguido por los bomberos y vecinos de Tomé, sin que alcanzaran a prestar servicios los de Concepción y Talcahuano.

Los seguros comprometidos alcanzan a la suma de $ 150,000 y las pérdidas a cerca de un millón de pesos.

Se ignora el origen del fuego.

TALCA

TALCA.— **Compañía de ópera.** —Con todo éxito se ha estrenado en el Teatro Municipal de esta ciudad, la compañía italiana de óperas, Garroni.

Se puso en escena el drama lírico en 4 actos, del maestro Verdi, "Otello".

La Compañía seguirá viaje a Concepción.

ÑUBLE

CHILLAN.—**Kermesse a beneficio del Hospital.**— Ayer se llevó a efecto en esta ciudad una kermesse que tuvo un gran éxito.

El producido total de esta fiesta está destinado a mejorar las condiciones en que funciona el Hospital de Caridad.

CONCEPCION

TALCAHUANO.— **Recepción a los submarinos.**— Tanto el pueblo como las instituciones deportivas, boy-scouts y sociedades obreras de este puerto, hacen los preparativos necesarios para recibir la flotilla de submarinos.

BIO BIO

LOS ANGELES. — **El Abate Gaurier.**— El comité de los aliados de este departamento acordó pedir al Abate Gaurier una conferencia.

VALDIVIA

VALDIVIA.— **Evasión de reos frustrada.**— Infructuosas han resultado ahora las diligencias que practica la policía de Valdivia para aprehender al reo prófugo de este establecimiento penal, Bernardo Padilla.

Por lo que respecta al rumor de que se habría descubierto un complot fraguado por los reos de la carcel para intentar un plan de evasión general, se sabe que él pudo frustrarse debido únicamente al hecho de haberse descubierto la trama con alguna anticipación, lo que permitió poner en práctica todas las precauciones que se consideraron convenientes.

MALLECO

ANGOL.— **Memoria de la Intendencia.**—En cumplimiento a lo que dispone la ley de Régimen Interior, el Intendente de Malleco ha enviado al Ministerio del ramo la memoria anual de la Provincia.

En dicha memoria se hacen diversas consideraciones de interés acerca de la agricultura, obras de regadío, roce de bosques, situación de los caminos, puentes, ferrocarriles, salubridad en general, etc., etc.

Se informa también sobre todos y cada uno de los servicios administrativos, presentando las estadísticas correspondientes.

Sobre este particular se anotan deficiencias y se dan a conocer las reformas beneficiosas que se han introducido.

Steck recomendando al Supremo Gobierno atención para las necesidades expuestas.

TEATRO
POLITEAMA
El estreno de hoy Lunes es por la varonil Marina Sais en
Un Feudo en California
obra que nos enseña cómo se vive en las diversas regiones de California.
Mañana estreno por William Russel en
El Portador de Antorchas
El Viernes acontecimiento

Señoritas
Solamente usando artículos muy finos y científicos se puede conseguir una
Cutis Hermoso
Ninguna preparación le iguala a la
Crema Curativa
(McKaro)
que es la mejor que se conoce para curar y rejuvenecer el cutis.
En todas las Boticas y Perfumerías.
THE UNITED McKARO PERFUMERY Co.
LIRA 308 :-: CASILLA 3102
TELEFONO ING. 1108
5387-29-g

El **TEATRO BRASIL** presenta cada día un programa colosal escogido entre lo mejor de todas las casas cinematográficas: Sexteto del Solar
HOY tarde y noche Estreno GOLDWYN (Programa Traver)
POLLY DEL CIRCO
Creación de la bella Mae Marsh
Sorprendente actuación de un circo famoso: Argumento impresionante.
Hoy tarde y noche Fuera de programa
: LA LLEGADA DE LOS SUBMARINOS :
Película de 600 metros tomada por la Frey Film

TEATROS

Teatro Santiago.— En matinée se puso "El Mercado de Muchachas", obra que por su gran fuerza cómica divirtió bastante a los espectadores. En vermouth se hizo "El Barbero de Sevilla", y en la noche se dió "El Caballero de la Luna", opereta de música hermosa y de letra muy amena y divertida.

El público aplaudió a Aida Arce, Barreta, Pibernat y Soto, por la buena interpretación que hicieron de sus respectivos roles.

Para hoy anuncia en la sección vermouth la divertida zarzuela "El Dúo de la Africana"; y en la noche la bella opereta "Damas Vienesas", obra que se estrena por el conjunto de la Arce.

En breve se pondrá la opereta italiana "Adios Juventud", que tanto éxito alcanzó cuando fué estrenada en Santiago.

Conciertos

María Carreras.—Se encuentra de nuevo en Santiago, de vuelta de una jira por Lima, Antofagasta y Valparaíso, la célebre pianista señora María Carreras que, antes de emprender viaje a Europa, hará un concierto de despedida en el Teatro Unión Central el Viernes 26 del presente mes, a las 6 1/4 de la tarde.

La prensa de las ciudades antes nombradas ha dado cuenta del éxito completo que la gran artista ha obtenido en cada uno de sus conciertos, elogiando su notable labor artística.

En este último recital tocará la "Sonata Aurora" de Beethoven, la "Sonata de Chopin", uno de cuyos tiempos es la hermosa "Marcha fúnebre", y composiciones de Saint Saens, Ravel, Zadora y Liszt.

Función de beneficio.— Correspondiendo a una petición hecha por el Club Social Ruso a la compañía que dirige la distinguida artista Anna Pavlowa, el Viernes 26 del presente a las 6 P. M. se llevará a efecto en el Teatro Municipal una función de beneficio en favor de los niños pobres de Rusia, que con motivo de la gran guerra europea sufren las dolorosas consecuencias de la desorganización que por una u otra causa afligen a esa nación.

Notas Líricas

Compañía Lírica en Talca.—El Sábado debe haberse iniciado una corta temporada lírica en el Teatro Municipal de Talca, con un conjunto organizado por la Empresa Garroni y Chapple.

El elenco de la compañía está formado por las sopranos Magliano, Grandini y Mattinzoli; por los tenores Di Giorgi, Somall, y Di Sierva; por los barítonos Vela y Servando y por los bajos Nicolino, Alegiani y Badaraco. Como director de orquesta figura el maestro La Mura.

El debut estaba anunciado con Otello y figuran en el repertorio Ernani, Trovador, Tosca, Butterfly, Fausto, Aida, Pagliacci, Cavallería, Boheme, Ballo in Maschera, Carmen y Rigoletto.

Cinematógrafos

"La Avenida de las Acacias".— En Valparaíso se ha estrenado con gran éxito, la nueva producción cinematográfica nacional de la Frey Film, "La Avenida de las Acacias", adaptación de la novela del mismo título de don Egidio Poblete.

De un diario de Valparaíso tomamos la siguiente impresión:

"La adaptación cinematográfica de la novela, es apropiada y ha sido en especial y noche "Chaplin vigilante" y se estrenará en este teatro el drama social "El miedo a la pobreza".

Teatro Novedades.— Hoy tarde y noche, gran éxito Pathé, la novela dramática original de Collete Willy, "La vagabunda", creación de la gentil Mlle. Musidora.

Mañana noche, estreno Fox, "La ley violada".

Garden Theatre.—En la sección especial a las 6.15 será exhibido el hermoso drama pasional "Justicia de mujer". Los roles de protagonistas los desempeñan la actriz dramática rusa Diana Karenne y el simpático Alberto Capozzi.

En la función nocturna se estrena la última creación de la actriz de la Comedia Francesa Mlle. Gabrielle Robinne, en el hermoso drama pasional, titulado: "La senda del deber".

Miércoles, única reprise de las tres primeras series de "El guante de la muerte".

Teatro Dieciocho. — Hoy estrena tarde y noche "Solamente una mujer", interpretada por Carlota Walker, cuyo argumento nos demuestra lo que es capaz una mujer buena para ayudar eficazmente a su marido a levantar un hogar.

Mañana tarde y noche, estreno de la película Goldwyn, "Polly del Circo".

Miércoles por última vez la película de arte y lujo "Un grano de arena".

Teatro Politeama.— Ayer se vió muy concurrido durante las tres funciones. Para hoy está nunciado el estreno por la joven artista Marina Sais "Un feudo en California".

Mañana William Russel.

American Cinema. — Durante las tres funciones dadas ayer por este cine se vió muy concurrido. Para hoy Fox, presentación del atleta William Farnum en "La ley violada".

Teatro Iris.—Castro 130.— Hoy en función vermouth y nocturna, estreno de la novela de aventuras, intitulada "El rastro del ladrón", hábilmente interpretada por los conocidos actores Coxen y Winfred.

Mañana Martes: en la sección especial, estreno "Bajo sospecha", marca Vitagraph, por las artistas Earle Williams y Miriam Miles. En la nocturna, "Thaís", por la hermosa actriz Mary Garden.

Teatro Alameda.— En ambas secciones, tanto diurna como en la de la noche estrena los primeros episodios de la emocionante obra Gaumont "Judex el vengador", según la novela de los escritores franceses Louis Feuillade y Arthur Bernede y en la que toman parte los más aplaudidos artistas de la Comedia Francesa, tales como Mlle. Musidora, Ivette Andreyor, Leubas, René Cresté y Levesque.

Teatro Delicias. — En especial y nocturna estrena en el barrio la última creación de la genial actriz francesa Fabienne Fábregas, intitulada "La novela de Fabienne", editada por la renombrada casa italiana Gladiator Film.

AVISOS DE CRONICA

TEATRO SANTIAGO
Empresa Teatral del Pacífico
Compañía Española de Operetas
AIDA ARCE
HOY—LUNES 22 DE JULIO—HOY
Dos grandes funciones
Tanda Vermouth a las 6.15
EL DUO DE LA AFRICANA
En la noche, a las 9.15, colosal estreno de la hermosa opereta en tres actos
DAMAS VIENESAS
Protagonista Aida Arce.

TEATROS Y BIÓGRAFOS

Salones de sesiones. Fabricamos butacas (sillones) las más elegantes, muy cómodas, resistencia incomparable. Muebles de laqué plegadizos y fijos de varias clases. — Villavicencio 342.— Casilla 3145.
31-g

TEATRO NOVEDADES
Cueto entre Huérfanos y Agustinas
Calefacción, orquesta, buenas vistas
El maestro concertador y director de orquesta señor Williams W. Vergara R., también tiene a su cargo la descripción musical de las películas, siendo este teatro el que tiene el mejor improvisador de Chile.
No se suspende ninguna función por mal tiempo.
HOY tarde 6.15.—Noche 9.15, HOY
Exito de arte Pathé. La encantadora novela dramática original de la gran Collete Willy
LA VAGABUNDA
creación sublime de la gentil Mlle. Musidora. 200 hermosas mujeres de sociedad lucen los elegantes y lujosos trajes de invierno, última creación.—Precios: Palcos, $ 4; Platea, $ 0.80; Balcón, $ 0.40; Galería $ 0.20.

GALVARINO PONCE
DENTISTA
Cirugía y enfermedades de la boca.—Bandera 537. Teléfono 776.

J. Denis Lay Dentista
AHUMADA 68
Teléfono 2013

FARMACIA y DROGUERIA CENTRAL
Estado 349, al lado de la casa Gath y Chaves.

A. MORA P. DENTISTA
ESTADO 136

Rafael Urquieta S.
DENTISTA
Trabajos rápidos. Agustinas 853.

Dr. GIANELLI
Especialidad en sífilis, piel, vías urinarias.
21 DE MAYO 562
Consultas: 1 a 6.

-:CARLOS DUVAL:-
CORREDOR DE LA BOLSA DE COMERCIO
ACCIONES — BONOS — ORO
CASILLA 2266 TELÉFONO 1812
— BANDERA 57 —

'VACUNA MULFORD'
contra el CARBUNCLO, PICADA, TELARAÑA, etc., para vacunos, caballares y mulares.
De resultado comprobado, garantido.
ORDENES:
PEDRO LARRAIN V.
Sociedad EL TATTERSALL
Huérfanos 1287. - Casilla 835.

TE CRUZ AZUL
AGUA MINERAL DE
PANIMAVIDA
Medicinal. Se toma pura y es exquisita con Whisky, Coñac o Jerez. Como refresco con Granadina o Grosella. Pídala en el centro a Bandera 170.
ALFREDO BLANCHARD
TE CLUB DE LA UNION

FIERRO, COBRE,
Bronce y Zinc en planchas
(De todos números)
Cañerías
GALVANIZADA PARA AGUA
NEGRA PARA GAS
DE FIERRO FUNDIDO PARA DESAGÜE
DE FIERRO FUNDIDO PARA VENTILACION
DE PLOMO EN TODOS DIAMETROS
DE COMPO EN TODOS DIAMETROS
VALVULAS Y LLAVES DE BRONCE DE TODOS DIAMETROS
TODA CLASE DE ACCESORIOS PARA CAÑERIAS
CORREAS De suela, Balata, Pelo de camello, Stanley
Crisoles a Plombagina
Aceite lubricante-Grasa consistente
Poleas-Descansos-Transmisiones
Sierras circulares-Esmeriles
Ladrillos a fuego y arcilla
Herramientas y útiles para la industria
Casa SANTIAGO WEBB & Co.
ESTADO 156-158-170. - CASILLA 1767. - TELF. ING. 3176-3177

¿QUEREIS CONSERVAR
el cabello sano y hermoso? Usad
Medicamento Arabe
que quita inmediatamente la caspa y hace recuperar el cabello perdido.
Nadie llegará a ser calvo, usando
Medicamento Arabe
Garantizamos el inmediato resultado de esta preparación que no falla jamás.
fumery Co. Lira 308.—Casilla 3102.—Teléfono Ing. 1108, y en
TODAS LAS BOTICAS

EL CINE ARISTOCRÁTICO

COMEDIA

CONFORTABLE CALEFACCION

HOY - ESPECIAL, A LAS 6.15 Y NOCHE, A LAS 9.20

¡ULTIMAS EXHIBICIONES SOLICITADAS! de la hermosa película del programa "TRAVER".

Un Grano de Arena

Creación inimitable de la bella y eminente actriz LILLIAN WALKER.—Presentación lujosísima. Espléndida fotografía. Una fortuna en toilettes de última moda. Argumento de alta transcendencia social.

PALCOS, $ 6.00 PLATEA, $ 1.50

LA GRAN PRODUCCION

Goldwyn

La Subasta de la Virtud

Está destinada a ser vista por Santiago entero y ser considerada como la película más sensacional exhibida en Chile.

MAÑANA en Especial y Noche. Por última vez la gran película GOLWYN POLLY DEL CIRCO

EL MIERCOLES estrenaremos una notable película de la acreditada marca WORLD :: LA SEÑORA REYNOLS

Los submarinos en Valparaiso

MANIFESTACIONES EN HONOR DE LOS MARINOS

El Ministro de Marina felicita en nombre del Gobierno al almirante Gómez Carreño y oficiales

VISITA DEL MINISTRO A LOS SUBMARINOS

A pesar de la llovizna caída ayer en Valparaíso, no ha decaído el entusiasmo ni la grande afluencia de personas que acuden a visitar los submarinos.

El aspecto de la bahía, con las innumerables embarcaciones que realizar sin tropiezos la misión que le confiara el pueblo de Chile, y que este resultado se debe al patriotismo, la pericia, la inteligencia de sus oficiales, que en ningún momento dejaron de cumplir con sus penosas obligaciones.

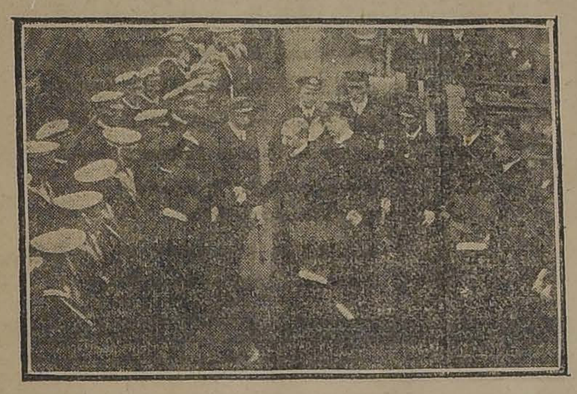

EL MINISTRO DE GUERRA Y MARINA SEÑOR VALDIVIESO BLANCO FELICITA A LOS OFICIALES DE LOS SUBMARINOS

hacen el recorrido entre el muelle Prat y los submarinos, es muy pintoresco, pues casi todas ellas lucen guirnaldas y empavezado.

Almuerzo en la Escuela Naval

La Municipalidad de Valparaíso ofreció ayer un almuerzo al almirante señor Gómez Carreño, y oficialidad del "Chacabuco", "Angamos" y de los submarinos.

Además de estos marinos, asistieron el Ministro de Marina, señor Valdivieso Blanco, Ministro de Justicia, señor Aguirre Cerda; los regidores porteños, el Director General de la Armada, el almirante señor Francisco Nef, el Consejero de Estado, señor Angel Guarello; los diputados señores Octavio Señoret, Arturo Cubillos Parejas, Bernardino Julliet Ossa y varios otros caballeros.

Ofreció la manifestación el tercer Alcalde, don Carlos Rodríguez Alfaro, en un conceptuoso discurso, saludando a nombre de la ciudad a los marinos que tan brillantemente acaban de traer al país las valiosas naves de combate y de defensa.

Contestó el señor Gómez Carreño, manifestándole que se consideraba felicísimo por haber podido

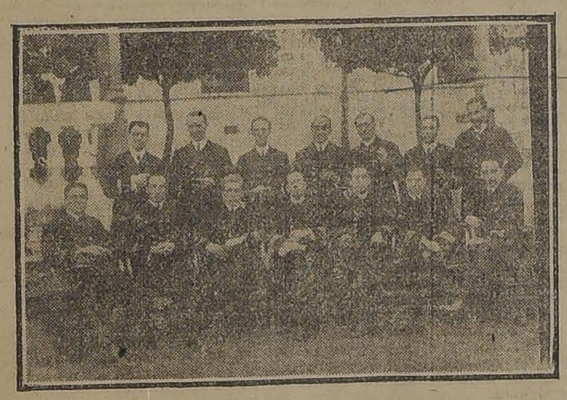

UN GRUPO DE OFICIALES EN LA FIESTA DE LA ESCUELA NAVAL

Agregó el señor almirante que, a más de las ventajas materiales que importaba la incorporación de los submarinos a nuestra Armada, ha tenido la virtud de hacer estallar en forma emocionante el gran patriotismo de los chilenos.

Hizo uso de la palabra, en seguida, el Ministro de Marina, señor Valdivieso Blanco, quien, en nombre del Gobierno de Chile, felicitó al almirante Gómez Carreño y a sus abnegados oficiales.

Declaró el señor Ministro que el Gobierno estaba ampliamente satisfecho de la actuación de ellos, pues la feliz empresa que se les encomendara demostraba el grado de preparación que poseen nuestros marinos.

A nombre del Presidente de la República y de sus colegas de Gabinete, terminó manifestando que desde el Director General de la Armada hasta el último marino, todos le merecían la más absoluta confianza.

Estas palabras fueron recibidas con atronadores aplausos.

Restablecido el silencio, el Director de la Armada se puso de pié y en frases sinceras agradeció al señor Ministro, a nombre de la Marina, las palabras de aliento y estímulo que acababa de verter.

Por último, el diputado señor Juliet, antes del proyecto que concede un abono de cinco años a todos los que han traído los submarinos al país, pronunció un patriótico discurso.

El Ministro visita las naves

Terminado el almuerzo, el señor Ministro de Marina, y muchos de los asistentes, se embarcaron para visitar las nuevas naves.

Recorrió el señor Valdivieso Blanco y acompañantes, el "Chacabuco", el "Angamos" y el H. 3, siendo recibido y despedido con los honores de ordenanza.

En el "Angamos" hizo reunirse a todos los oficiales y tripulantes de los seis submarinos y los felicitó calurosamente por el comportamiento y la pericia que han demostrado tener, agregándoles que el Gobierno sabría agradecer el buen nombre que siempre supieron mantener, que de la patria dejaron en todas partes.

Velada en el Teatro Colón

En honor del almirante Gómez Carreño y de sus oficiales, se verificó anoche una función en el Teatro Colón. La sala estaba desbordante de gente, atraída, además, por el anuncio de la exhibición de una película que muestra a nuestros submarinos en diversas fases.

Aparecen en esa vista los submarinos desde el acto de la toma de posesión, en el momento de izar la bandera nacional en ellos, hasta el día de su partida de New London.

El público aplaudió con intenso entusiasmo cada parte de las películas y vivó al almirante Gómez y a sus inteligentes colaboradores.

Desfile popular

A las nueve de la noche se llevó a efecto el desfile que las instituciones obreras habían organizado, en cooperación con los boy-scouts, en honor de las tripulaciones de los submarinos.

Desde antes de la hora indicada se habían congregado en los alrededores de la Plaza Sotomayor, punto fijado para la formación, gran número de obreros y gente que deseaba contribuir a la manifestación que el pueblo tributaría a los marinos.

La larga columna se puso en marcha a los acordes de marciales marchas que ejecutaban las bandas de músicos y fanfarras de pitos de los scouts.

Durante todo el trayecto hasta la Plaza O'Higgins, se dejaron oír las manifestaciones que se hacían en honor de los marinos de la flotilla.

Al llegar a este paseo, el señor Santibáñez usó de la palabra para explicar que la tripulación de los submarinos no presenciaría la manifestación de los obreros, debido a que no les había sido posible desembarcar, por encontrarse el mar algo agitado y tener, en consecuencia, que permanecer en las naves.

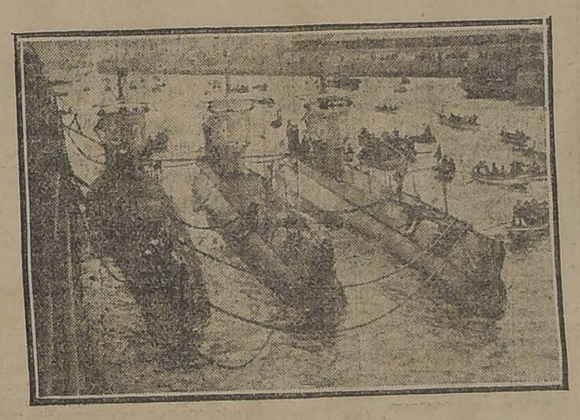

LOS SUBMARINOS EN LA BAHIA DE VALPARAISO

MARINERIA A BORDO DEL "ANGAMOS" DURANTE LA VISITA DEL MINISTRO DE GUERRA Y MARINA

Centro Cultural Español

Su inauguración oficial

En el Salón de Actos del Centro Español, tuvo lugar anoche la inauguración oficial del Centro Cultural Español.

Declaró inaugurada la institución, el doctor señor Vásquez Santisteban, quien manifestó que el propósito del Centro no era sólo el dar a conocer la cultura de España, sino también dar a saber el progreso cultural de Chile a los españoles residentes.

Enseguida el secretario señor Damián Gil, disertó acerca del concepto de la poesía.

El señor Ignacio Otero Bañados leyó a continuación diversas composiciones poéticas de autores chilenos, entre ellos, tres estrofas escogidas del canto épico a la Lengua Castellana, del señor Samuel Lillo, y cinco composiciones originales que fueron muy aplaudidas.

Vino después un acto de concierto con violín y piano, por los señores Juan de Dios Inostroza y Carlos Yung, que el numeroso público asistente acogió con entusiasmo, solicitando el bis de algunos hermosos trozos musicales.

Por último el señor M. Gómez Escobedo, dió una conferencia sobre el tema "De cómo debe practicarse el patriotismo".

Dijo que una de las maneras como los españoles de Chile debían ser patriotas era procurando el desarrollo de instituciones entre la colonia; velar por el prestigio de España y destruir los prejuicios que suelen propalarse, desfavorables para la madre patria.

Clausuró la velada el presidente del Centro Cultural señor Hilario Laclaustra.

MALECON DE PUERTO MONTT

El Ministerio de Hacienda ha autorizado la inversión de $ 19,500 para que se repare el Malecón de Puerto Montt.

TRABAJOS DE PUENTES

Se remitió al Intendente de Llanquihue, los presupuestos formados por la Dirección de Obras Públicas para la reconstrucción de los puentes Caipulli y Pilanco, y la reparación de los puentes Chullaca y Cuinco, que ascienden a $ 110,000; $ 60,000; $ 12,000 y $ 18,000, respectivamente.

—Se ha fijado el día 8 de Agosto próximo para que tenga lugar la apertura de las propuestas solicitadas a fin de construir el puente Changaral en Ñuble, con un presupuesto superior a $ 80,000.

Apertura del segundo Salón de Otoño

Con asistencia de numerosas personas amantes del arte, se efectuó en la tarde de ayer la apertura del segundo Salón de Otoño, en el gran salón de honor del Museo de Bellas Artes.

Los asistentes pudieron apreciar el mérito de algunos de los trabajos que se exhiben.

GRUPO DE ASISTENTES AL ACTO

EXPONENTES DEL SALON

Suscríbase Ud. a "La Nación"

DEFUNCIONES

Julio 21.— Manuel Celis, de 3 años; Raúl Herrera, de 27; Custodio Rebolledo, de 21; Celia González, de 80; Tránsito Silva, de 58; Desiderio Díaz Muñoz, de 50; Rosa Gálvez, de 30; Tomasa Flores, de 14; Juana Díaz, de 58; José Montalba, de 86; Lucrecia Soto, de 22; Emilia Piña, de 67; José L. Aranda, de 22; Abraham Lizama, de 54; Matilde Cabrera, de 8; José Botei, de 42; y 15 niñitos menores de un año.

DEFUNCION

Tenemos el sentimiento de participar a nuestros amigos y relaciones el fallecimiento de nuestra querida esposa y madre, señora

JOSEFINA GANARD DE COLLET

Familias Collet y Fouillioux.

La Patrona del Ejército

El centenario de la jura

El centenario de la Jura de la Patrona del Ejército de Chile, Nuestra Señora del Carmen, fué celebrado ayer en el templo del Salvador con una fiesta religiosa, en la cual estuvo representado el elemento militar con una escolta de suboficiales y soldados para la Virgen y delegaciones de los cuerpos de la guarnición.

Se ofició una solemne misa pontifical y se cantó la música de don Celerino Pereira, por el coro de Santa Cecilia.

El sermón fué pronunciado por el orador sagrado don Aníbal Carvajal.

Después de la misa se bendijo el estandarte que las señoras de Santiago obsequiaron al Ejército, en las fiestas del Centenario de Maipo, siendo padrinos de la bendición el Presidente de la República, el canciller de Argentina, Excmo. señor Pueirredon, el Ministro de Guerra, señor Valdivieso Blanco; el Ministro argentino, Excmo. señor Gómez; el Ministro de Bolivia, Excmo. señor Pinilla, y distinguidos caballeros y damas de la capital.

La banda del Pudeto amenizó el acto.

COLONIA OTOMANA

El Centro Otomano Liberal acordó en su última reunión, celebrar el aniversario de la Constitución otomana con diversas fiestas que se efectuarán mañana Martes.

En la mañana de ese día, en el local del Centro, Herrera 765, se repartirán artículos alimenticios a los niños pobres. Una banda de músicos amenizará este acto.

El mismo día, a las 12 M., se efectuará un banquete en el Restaurant de la Quinta Normal, al cual se ha invitado a algunas autoridades y representantes de la prensa.

EMBALSE DE LA QUEBRADA DEL INGENIO

Informe de reconocimiento. — 20 millones de metros cúbicos de agua utilizables

La Inspección General de Regadíos ha hecho hacer un estudio de reconocimiento de embalse de las aguas de la Quebrada del Ingenio en La Angostura, departamento de Ovalle, con el objeto de utilizarlas en regadío.

La Quebrada del Ingenio es una hoya tributaria del río Limarí, que pasa al poniente de la ciudad de Ovalle y desemboca 13 kilómetros más abajo en el río.

Esta hoya tiene aguas permanentes a partir del pueblo de Angostura (estación Recoleta, del ferrocarril de Serena a Ovalle), abarca una superficie de 424 kilómetros, de modo que cuando llueve, acumula un caudal apreciable de agua.

Si se construye un tanque en Angostura se podría almacenar un volumen de 21.000,000 de metros cúbicos de agua, de los cuales se utilizarían 20 millones durante los seis meses de mayor penuria de agua en los ríos que forman el Limarí, para regar más de 3,000 hectáreas de terrenos.

Además los ríos Hurtado y Grande que forman el Limarí, podrían captarse y llevarse las aguas del primero al embalse de La Angostura por medio de un canal de 10 kilómetros de largo, y del segundo por otro de 60 kilómetros.

Las obras en proyecto costarían en total $ 2.240,000 moneda corriente.

Monsieur O. Collet, Mademoiselle Marie Louise Collet, Madame et Monsieur J. Fouillioux ont la douleur de faire part a leurs amis et connaissances de la perte cruelle qu' ils vi ènnent d' éprouver en la personne de Madame Joséphine Collet née Ganard leur épouse mére et belle mére

CURA

Inflamaciones de los ojos u Oftalmias

Vista débil o Cansada,

Escrofulismo,

Nubecillas.

Manchas u Opacidad de la Córnea,

Cataratas Grises,

Gota serena y Verde o Glaucorrea.

DIRIGIRSE A:

VICTOR ROSTAGNO

SERRANO 68-74 -:- VALPARAISO

Unicos Agentes en Chile

A VENTA EN TODAS LAS PRINCIPALES BOTICAS Y DROGUERIAS.

El prodigioso

COLIRIO

— DEL —

PADRE CONSTANZO

52.

Las Escuelas de Aviación y Artillería Naval

Los terrenos de la Herradura. — Otros puntos de la presentación hecha a la Dirección General de la Armada

En una información anterior dimos cuenta de la presentación hecha por el propietario de Coquimbo, residente en ese puerto, don Rogelio Rojas, a la Dirección General de la Armada sobre una importante donación de 40,000 metros cuadrados de terreno para que se proceda a instalar ahí la Escuela de Aviación Naval.

En esa presentación se informaba detalladamente acerca de las ventajas y conveniencia que habría en instalar en dichos terrenos, ubicados en la playa de Herradura (Guayacan), distante tres kilómetros del puerto de Coquimbo, la indicada Escuela.

Informamos, además, acerca de las gestiones que han iniciado numerosos y respetables vecinos de la provincia para obtener que el Gobierno considere debidamente esta donación que puede ser ventajosa para la Armada y que sería desde luego una base de mejoramiento para la situación en general de la provincia.

En esta oportunidad haremos referencia a otro punto de la comunicación aludida y que se refiere al aprovechamiento de los terrenos que se obsequian para la instalación también de la Escuela de Artillería de la Armada, repartición que ha estado funcionando desde muchos años atrás en buques antiguos y desprovistos de los elementos modernos que se requieren para enseñar a los oficiales y artilleros de la escuadra.

En la presentación se indican las cualidades ventajosas de los terrenos y se ofrece para el caso de que se quisiera ocupar un mayor espacio la venta de 100,000 metros más de terreno por un valor que no significaría un desembolso oneroso para el Estado.

Se hace presente, además, en la comunicación aludida, que dichos terrenos han sido visitados y apreciados por algunos jefes de la Armada como los señores Frolián González, Anselmo Carabantes, Amadeo Figueroa, José T. Merino, Felipe Wiegand, Lautaro Rozas, Roberto Chappuseaux, Florencio Albónico, Abel Campos y otros que han informado técnicamente sobre el particular.

Fuera de las condiciones climatéricas que según opiniones de personas competentes, favorecen todas las prácticas y los ejercicios inherentes a la enseñanza diaria tanto de la Escuela de Aviación Naval como de la de Artillería, se enumeran otras ventajas sobre facilidades de construcción, medios de comunicación, facilidades de vida en lo que respecta al aprovisionamiento de toda clase de víveres, etc. Sobre uno de los puntos indicados se hacen consideraciones detalladas acerca de la línea "Decauville" que se construirá a propósito para que por ella corran automóviles Ford y que funcionará entre la Herradura y Coquimbo, distancia (3 kl.) que se salvará en diez minutos de tiempo.

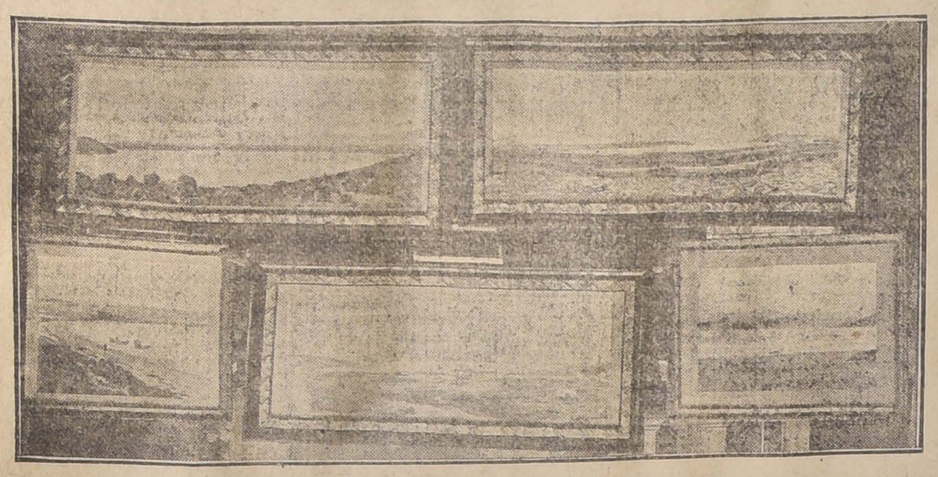

DIVERSAS VISTAS DE LA PLAYA DE HERRADURA (GUAYACAN)

Homenaje a don Pedro Bannen

Ecos de la velada de anteayer en el Municipal

En nuestra edición de ayer dimos cuenta de la velada efectuada en la tarde del Sábado, en el Teatro Municipal, en homenaje del señor don Pedro Bannen. Damos ahora el discurso pronunciado en esta ocasión por el señor don Manuel Antonio Henríquez, a nombre de la Sociedad Escuelas de Proletarios, institución organizadora de la fiesta.

Dijo el señor Henríquez:

"El directorio de la Sociedad Escuelas de Proletarios, asociado al directorio de la Sociedad de Instrucción Primaria de Santiago, han querido celebrar esta velada en honor de don Pedro Bannen, que ha actuado infatigablemente, del modo más plausible que cabe, durante cuarenta años, en el seno de ambas instituciones.

El señor presidente de la Sociedad de Instrucción Primaria ha esbozado magistralmente la actuación del señor Bannen en el seno de esta institución.

La Sociedad Escuelas de Proletarios me ha honrado con el encargo, que cumplo gustosísimo, de saludar en su nombre al egregio festejado y de expresarle públicamente, ante esta distinguida concurrencia, que representa la cultura nacional, cuánto le debe y cuánto aprecia su acción infatigable e incomparable.

La tarea que se me ha encomendado es ardua en sumo grado; no existen palabras en el lenguaje humano para expresar los grandes y verdaderos sentimientos; al pretender hacerlo se encuentra mezquina e imperfecta el habla de los hombres. Sólo el silencio, la sinceridad, la verdad, los hechos, pueden traducir fielmente los pensamientos del alma y los sentimientos del corazón.

La presencia silenciosa y sincera de vosotras y de vosotros en esta augusta asamblea, tiene mayor significado que todo lo que pueda decir la palabra de cualquier orador; vuestra presencia es aplauso, es gratitud, es afecto, es recompensa hacia el hombre que con tanto altruismo se ha consagrado al cultivo de la inteligencia y de los sentimientos del niño desvalido, de ese pobre y simpático sér que vaga ciego, sin sostén, sin misericordia, en las tenebrosas e infectas callejuelas del arrabal y en los antros ¡tan tristes! del rancho y del conventillo.

Por estas razones, espero que se me perdonará si no alcanzo a llenar debidamente mi cometido.

Después de haber servido veintiún años en la Sociedad de Instrucción Primaria en plena actividad, fundó en 1900 don Pedro Bannen, la Sociedad Escuelas de Proletarios, que ha funcionado al amparo de él, profesándole el cariño de un padre abnegado y ejemplar.

Valiéndome de una frase célebre de Cormenin, extraída de su obra magistral, el "Libro de los Oradores", puedo afirmar que la Sociedad Escuelas de Proletarios gira en torno de don Pedro Bannen como la circunferencia gira alrededor de su eje.

El fué quien concibió la necesidad de crearla, observando que los niños muy pobres no se atrevían a llegar a las escuelas; él la fundó hace 18 años; él la preside desde entonces; él es su inspector, su visitador, su tesorero, su secretario, su provedor, su fomentador; en fin, es su todo: su providencia.

Nosotros, los miembros del directorio social, somos solamente sus débiles coadyuvadores, somos tan sólo testigos fidedignos de su amplia labor y de su constancia infatigable.

El día en que don Pedro Bannen faltase ¡que ojalá quiera el Dispensador Supremo de la Vida que esté muy distante! el organismo de nuestra institución sufrirá el mismo fenómeno, la misma crisis que experimenta el cuerpo humano cuando deja de latir el corazón.

El nos dice, que podremos reemplazarlo, pero nosotros le respondemos, imposible, los apóstoles no se forman, nacen formados por la mano del Todopoderoso.

Palpando que en nuestra población escolar, tan pobre, tan desamparada, la falta de vestidos y de alimentos se hacía sentir tan tristemente, soñaba el fundador con la posibilidad de proporcionarles todo esto a nuestros niños, tropezándose con la eterna falta de recursos para realizar esta obra. A pesar de todo, dentro de nuestra pobreza social, se instituyó un ligero desayuno para los niños y también se pidió a los alumnos de los colegios de niños afortunados, ropas usadas y deshechas para los niños desnudos, petición que en varios establecimientos de enseñanza ha encontrado eco cariñoso y eficiente. Ultimamente, obtuvo el señor Bannen de la santa institución de las Ollas Infantiles su caritativa cooperación que, en parte, llenará estos propósitos; y, después, cuando una alma noble, la de don Ladislao Charlin, instituyó herederos a la Sociedad de Proletarios, de cerca de cien mil pesos, él, don Pedro Bannen, nos propuso darles con la renta de esta herencia un almuerzo a todos los alumnos.

Al ver realizarse sus queridos anhelos de darles pan y abrigo a los niños, se reflejaba en el semblante del señor Bannen, la intensa alegría que experimentaba su espíritu generoso.

Al trazar, señoras y señores, estos rasgos de la vida educadora y de alta enseñanza del señor Bannen, se vienen a mi mente otros actos suyos de su vida pública, que en rápida ojeada quiero rememorar.

Su altruísmo, su amor a la humanidad, lo ha impulsado a otras obras muy laudables. El señor presidente de la Sociedad de Instrucción Primaria ha recordado elocuentemente algunos de estos actos, relativos a la instrucción pública.

Completando el cuadro, en forma sinóptica, quiero recordar que don Pedro Bannen fundó en 1883 la Sociedad de Instrucción Primaria de Concepción, que fomentó la constitución de tiro al blanco en el país, presidiendo el de Santiago y obteniendo por sus relevantes servicios una medalla de honor, que prendió en su pecho el Presidente de la República don Federico Errázuriz Echáurren; que en el Congreso Nacional promovió los proyectos de sueldos y ascensos de los profesores, que presentó al Senado la ley de instrucción pública obligatoria.

Los hombres por lo general van en la vida en busca de la fortuna, de la gloria, del poder, de los honores, encubriendo casi siempre un móvil egoísta: don Pedro Bannen no ha ido tras de ésto: ha actuado como un apóstol, como un altruísta en el más amplio y elevado significado de esta palabra, como esos misioneros que en su ardiente fe no miden los inconvenientes, ni las fatigas, ni los peligros, ni los esfuerzos, ni los sacrificios que tienen que consagrar a su augusta actuación.

En nuestro planeta y sobre todo en nuestros tiempos, en que domina un egoismo sin piedad, en que la humanidad se aniquila en una guerra tan colosal como incomprensible, cuyo teatro sangriento es el hemisferio boreal, en que impera una tendencia materialista a los goces efímeros, al lujo, a lo superficial, resalta aún más grandiosa la figura austera de un hombre que sin ambiciones, con sencilla modestia, lo sacrifica todo en la ardua tarea de darle luz al cerebro humano, en trocar a ese sér semi-salvaje del analfabeto, en un sér superior, apto para hacer feliz y contribuir al bienestar de su familia, de su patria y de la humanidad entera.

Con una constancia de que hay pocos ejemplos, con esa constancia admirable con que difunde su credo religioso, basado en el amor a la humanidad, esa figura purísima y brillante de la intelectualidad chilena, don Juan Enrique Lagarrigue; con esa constancia tan laudable, con que actúan en pro de la human perfección los Claudio Matte, los Domingo Amunátegui Solar, los José Alfonso, los Carlos Fernández Peña, los Germán Valenzuela Basterrica, y otros que omito para no extenderme demasiado, habéis llegado, señor Bannen a enterar cuarenta años de labor eficiente y abnegada.

Otros, los más, después de tan larga jornada, piden su jubilación, su descanso, con sueldo íntegro. Vos no pedís el justo reposo; queréis seguir en la augusta tarea cultural del alma y del corazón del niño, hasta que la fatiga os rinda y os prive de todo aliento.

Nada pedís, señor, en compensación de vuestros sacrificios, sacrificios que negáis cuando aludimos a ellos; procedéis ahora fiel a vuestros antecedentes; siempre altivo, con esa generosidad con que cedísteis en fecha memorable, una senaturía sin lucha por Concepción; con esa altivez que os ha aconsejado no pedir jamás un puesto público remunerado; con esa serenidad con que habéis afrontado en la oposición los tempestuosos vaivenes de la política.

Todas estas virtudes os colocan entre los grandes servidores de la Patria.

El directorio de la Sociedad en cuya representación me dirijo a vos, me ha encargado entregaros un recuerdo de este acto solemne; consistente en esta medalla en cuyo anverso está reproducida fielmente vuestra imagen y en cuyo reverso se lee esta inscripción: "La Sociedad Escuelas de Proletarios a su fundador don Pedro Bannen".

En la medalla están estampados los años 1879-1918, que cierran el lapso de cuarenta años, durante los cuales habéis ejercido vuestras augustas funciones de educador de los hijos del pueblo.

Esta insignia, que debéis colgar sobre vuestro pecho en las ocasiones solemnes, será un reliquia para vuestra descendencia y no podéis legarle nada más importante, dada la alta significación que ella demuestra.

Adhesiones de provincias

Entre otras, ha recibido el señor Bannen las siguientes adhesiones de provincias:

"Perquenco, 20 de Julio de 1918.—Señor Pedro Bannen.—Santiago.

Asamblea Radical se asocia entusiastamente al justo homenaje tributado a nuestro honorable correligionario.— **Armando Jobet**, presidente.—**Bernardo Gacitúa**, secretario."

"Viña, 20 de Julio de 1918.— Señor Pedro Bannen.—Santiago.

Me asocio a la justa manifestación que le ofrecen sus admiradores por la patriótica labor en bien de la instrucción del pueblo. Afectuosos saludos.— **Claudio Vicuña.**"

"Rengo, 19 de Julio de 1918.— Señor Claudio Matte.—Santiago.

Liceo Santa Cecilia de Rengo adhiere justa manifestación señor Bannen."

"San Carlos, 20 de Julio de 1918.—Señor Pedro Bannen, Av. España 523, Santiago.

Hoy cuando las Sociedades de Instrucción y el pueblo entero rinden a Ud., su principal benefactor, un tributo de admiración y cariño por su obra ejemplarizadora y altruista, reciba nuestras sinceras felicitaciones.— **Osvaldo Sierra y señora.**"

Lebu, 20 de Julio de 1918.—Señor Pedro Bannen.—Santiago.

Sinceramente adhiero a la obra de justicia que hoy se realiza, reconociendo el país la gran labor realizada por Ud. en bien del proletario. —**Matilda Barrios.**"

Victoria, 20 de Julio de 1918.—Señor Pedro Bannen.—Santiago.

Gutemberg Lagos, ex-director Escuela Proletarios, adhiere plácidamente justo homenaje hoy."

"Concepción, 20 de Julio de 1918. —Señor Pedro Bannen.—Santiago.

De todo corazón felicitámosle, porque vemos que todo el país reconoce su bella obra.—**Luis Julio Peña Calvo.**"

Bellavista, 20 de Julio de 1918.— Señor Pedro Bannen.—Santiago.

Con sincero afecto acompaña a Ud. en este hermoso día de júbilo su amigo.— **Carlos Schurmann.**"

"Concepción, 20 de Julio de 1918.

—Señor Pedro Bannen.—Santiago.

A nombre de la Asamblea Radical felicito a su antiguo representante en Cámara de Diputados con motivo de justiciero homenaje que recibe hoy por su constante y meritoria actuación en servicio de la instrucción del pueblo.—**Alberto Coddon.**"

"Valdivia, 20 de Julio de 1918.—

Señor Pedro Bannen.—Santiago.

Nombre brigadas boy-scouts provincia Valdivia, asociámosnos a merecida manifestación dignísimo filántropo, deseándole muchos años de vida para bien de la instrucción popular.—**Gregorio Schepeler,** presidente provincial.— **Arredondo,** secretario."

Frnesto Vidaurre Blanlot

Agente General

AGUSTINAS 1084

TELEFONO 380, ESTACION

PROVISIONES

GARANTIDAS

Puestas a domicilio, con atención esmerada,

OFRECEN A UD.

Gellona Hnos.

540 - PUENTE - 540

"NUESTROS PRECIOS SIEMPRE ECONOMICOS"

$	0.45 Kilo Azúcar Granulada, para dulce.	$	0.55 Pan Jabón Sapollo.
$	0.60 Kilo Azúcar Granulada blanca.	$	0.85 Pan Jabón Pears.
$	1.00 Tarro salmón.	$	1.10 Frasco rica Salsa Inglesa.
$	0.80 Kilo Arroz Chiclayo.	$	0.60 Frasco Mostaza Francesa.
$	0.45 Lata dulce duraznos,	$	0.20 Pan de ladrillo limpiar servicio.
$	0.30 Paquete Velas.	$	1.15 Tarro leche condensada Nestlé.
$	0.25 Lata Salsa Tomate.	$	2.00 Tarro harina Lacteada Nestlé.
$	1.80 La botella aceite importado Olivos.	$	4.00 Los 460 gr. té Ratanpuro.
$	0.40 Kilo higos.	$	1.10 Kilo fideos huevo.
$	0.30 Kilo piñones.	$	0.40 Paquete Galletas frescas Mc. Kay.
$	0.50 Kilo nueces.	$	0.80 Tarro arvejitas finas Rubio.
$	0.20 Kilo huesillos.		

La cuestión del petróleo

La solución del conflicto

Nuestro corresponsal en Iquique nos informa que por telegramas oficiales, como asimismo por las publicaciones hechas por los diarios, se ha tenido allá conocimiento de la solución dada por el Gobierno a las dificultades nacidas del cumplimiento de la orden judicial obtenida por la Casa Gildemeister.

Por un error tipográfico apareció en nuestra edición de ayer mezclada en este asunto la firma Hormann, en vez de Slomann. Con este motivo don Jorge Hormann, jefe de la casa de Hormann y Cía., Valparaíso, ha estado en nuestras oficinas y nos ha manifestado su extrañeza acerca de la publicación, en la cual figura la casa Hormann y Cía., como una de las firmas comerciales, que han tenido ingerencia en la cuestión del petróleo, suscitada entre los señores Williamson Balfour y Cía. y los señores Gildemeister y Cía.

Nos expresó el señor Hormann, que nada tiene que ver su casa con estos asuntos, ni directa ni indirectamente y que en consecuencia venía en rectificar públicamente la noticia publicada en los diarios de esta capital.

Dr. C. VALENCIA C.

DENTISTA

Santo Domingo, 1280.— Ayudante rPotésis Escuela Dental.—Puntualidad y eficiencia.

FEDERACION DE ESTUDIANTES

Asamblea general

Se ha citado a asamblea general de federados para mañana Martes 23, a las 9 P. M., en el Club de Estudiantes.

Tabla:

I. Lectura de la memoria del expresidente, don Carlos Gutiérrez Urrutia.

II. Elección de directores extraordinarios.

III. Reforma de Estatutos.

CONSEJO DE GOBIERNO LOCAL

Reseña de la última sesión

El Consejo de Gobierno Local celebró sesión el Jueves próximo pasado.

Leída y aprobada el acta de la sesión anterior, se dió cuenta entre otras cosas:

De las municipalidades que han enviado su subscripción y de las que han ofrecido subscribirse;

De varias comunicaciones en que se solicitan libros o revistas, se acusa recibo de informes, se remiten antecedentes para su publicación en la revista;

De haber acusado recibo de las últimas circulares Parral, Villarrica, Peumo y Purén. Según se hace saber al Consejo, la instrucción primaria obligatoria ha sido establecida en las comunas de Peumo y de Parral, y en la de Villarrica hay inconvenientes para establecerla por falta de escuelas suficientes. Se acordó transcribir a esta Alcaldía, en mérito de las consideraciones que hace de paso sobre sus dificultades con la Comuna de Lisperguer de donde ha sido segregado, los informes del señor Roldán en unas consultas análogas de Lanco y de San José de la Mariquina, y pedir al señor presidente que haga caudal de lo que expresa el Alcalde de Peumo referente a la fuerza pública, para recordar al señor Ministro del Interior la conveniencia de dirigir a los intendentes y gobernadores la circular porque se ha interesado el Consejo;

De que la Alcaldía de Purén solicita el concurso del Consejo para conseguir la creación de una Caja de Ahorros en la Comuna, para la cual ofrece: local amueblado para el funcionamiento de la Oficina en el centro del pueblo, casa por dos años para el Agente y su familia, hacer campaña para aumentar el número de los imponentes, depositar en la Caja los fondos municipales, una subvención para sus empleados. Se acordó transcribirla al señor Valdés, que ha sido comisionado en ocasiones anteriores par atender gestiones de esta naturaleza;

De que el Alcalde de San Bernardo ha dirigido una circular a los directores de liceos, escuelas y colegios de la Comuna, pidiéndoles diversos y minuciosos datos que le permitirán perseguir la responsabilidad de los padres o guardadores que no dan cumplimiento al decreto que en 1916 implantó en la Comuna la enseñanza primaria obligatoria;

De que la Municipalidad de Talagante, en una de sus primeras sesiones del período actual, acordó fundar una escuela en la forma y con el presupuesto que se detallan en un periódico local que el secretario presentó al Consejo, y en el que consta la disminución de la matrícula, sumamente reducida en una población escolar de más de cuatrocientos niños hombres. Se acordó dirigir sobre el particular una comunicación al señor Alcalde de Talagante;

De la respuesta que ha dado el señor Inspector de Instrucción Primaria a una nota del Consejo relativa a la fundación de algunas escuelas. Se acordó transcribirla a los Alcaldes interesados, y poner en conocimiento del señor Inspector lo que sobre instrucción dice al Consejo el Alcalde de Villarrica;

De una comunicación del Cónsul de Chile en Buenos Aires en la que respondiendo a otra del Consejo, promete seguir con atención, para informarlo, la labor de progreso moderno que está desarrollando actualmente la autoridad local de aquella ciudad, y acompaña una colección del Boletín de Estadística Municipal, que se resolvió poner a disposición del señor Valdés para su aprovechamiento en la Revista;

De varias comunicaciones en que se formulan consultas, de las cuales, una de Gorbea, pasó en estudio a los señores Dávila y Schmidt; una de Los Vilos al señor Philippi; la de Curicó al señor Ramírez, y las de Matanzas y Calbuco quedaron para ser contestadas por la secretaría. Había contestado asimismo la secretaría una consulta de Tomé sobre incompatibilidades municipales con los antecedentes de análogas consultas despachadas por el Consejo.

Se dió cuenta, por último, del estado de Caja correspondiente al primer semestre del año, y de un detalle de los gastos habidos con motivo del primer Congreso de Municipalidades, remitidos por el tesorero, señor Núñez. Se acordó pasar este último al Comité Organizador del Segundo Congreso.

Se aprobaron dos indicaciones de los señores Fernández Vial y Valdés, referentes al levantamiento del mapa comunal de la República y al Código Sanitario, respectivamente, y se pasó a despachar los informes presentados, siendo aprobados los que siguen: el del señor Roldán, en una consulta de San José de la Mariquina sobre la segregación de las dos subdelegaciones que forman el territorio de la actual Municipalidad de Lanco; el del señor Rioseco en una de Valparaíso relacionada con la Ley sobre Contribución de Haberes; del señor Ramírez Frías, en una de esta misma Municipalidad sobre la ley de descanso dominical, y el del señor Santa María en la consulta de Quillem, que se refiere al art. 32 de la ley orgánica.

WINTON EL MEJOR AUTOMOVIL

Listos: LIMOUSINE - TURISMO

Exposición: AGUSTINAS 1041-49 Bajos Hotel Savoy

MONTVAL & Co. Agentes Camiones DUPLEX, REO, BESSEMER

GARAGE PROPIO: García Reyes 37 :: SANTIAGO

NO HAY

CUTIS FEO

Usando los finos polvos de arroz

"Malvaloca"

En caja de madera barnizada, de la **Perfumería "FLORALIA" Madrid.**

Pídanse en todas las buenas Perfumerías, Boticas, Droguerías y Tiendas de la República.

$ 3.80 LA CAJA

5238-31-g

Las víctimas del ácido úrico

Recomendado por el Profesor LANCEREAUX Antiguo Presidente de la Academia de Medicina, en su "TRATADO sobre la GOTA"

OPINIÓN MEDICAL:

« El Urodonal no es solamente el disolvente el mas enérgico del ácido úrico actualmente conocido, pues es 37 veces mas poderoso que la litina, obra tambien preventivamente sobre la formación de aquel ácido y se opone a su produción exajerada y á su acumulación por dentro los tejidos peri-articulares y á dentro las coyunturas. »

Dr P. SUARD.
Ex-Profesor agregado á las Escuelas de Medicina Naval, antiguo Médico de los Hospitales.

« *He hecho hacer análisis comparativas antes el tratamiento y despues, por un farmacéutico de mi hospital y he podido comprobar los buenos efectos del Urodonal.* »

Dr JODRY,
Médico-Jefe del Hospital militar de Sfax.

El arthrítico debe hacer, cada mes, ó despues de los excesos (golosinas, vinos generosos) su cura de URODONAL, el cual, depurando el ácido úrico, lo pone al abrigo de los ataques de gota, reumatismo ó cólicos nefríticos. En cuanto los orines se vuelven rojos ó contienen arenillas, es necesario recurrir sin tardanza al URODONAL.

Envenenado por el ácido úrico, atenazado por el sufrimiento, solo puede salvarlo el

URODONAL

porque el URODONAL disuelve el ACIDO URICO.

Establecimientos Chatelain, 2 *bis*, rue de Valenciennes, Paris. — Único concesionario para el Chile: Am. Ferrari, Teatinos 70, Casilla 3633, Santiago.

"La Unión Provincial"

Compañía de Seguros Contra Incendio y Seguros en General

Capital: $ 2.000,000

AGENTE GENERAL:

FILIBERTO PEREZ M. y ROJAS

BANDERA 232 :: TELEFONO 2214

23-g

EL PIANOLA
DE LA AEOLIAN
CONOCIDO EN EL MUNDO ENTERO

En New London: Un marino del U-5 entonando una canción patriótica al compás de un **PIANOLA**, momentos antes de hacerse a la mar rumbo a playas chilenas.

Unicos agentes de las Pianolas Pianos de

LA AEOLIAN CO. LD.

Casa Weil
ANEXO SECCION PIANOS

ESTADO 358

Agentes de los pianos franceses

Gaveau - Pleyel - Erard

TURF

CLUB HIPICO

Las carreras de ayer

Con una tarde calurosa, alumbrada por un verdadero sol primaveral, circunstancia, que seguramente influyó para atraer mayor concurrencia a tribunas, se realizó con todo éxito la reunión de ayer en el Club Hípico.

Por lo demás, la cátedra anduvo sólo regular, pues, a excepción de dos o tres animales cotizados, triunfaron competidores un poco olvidados en las apuestas mutuas.

La prueba inicial sobre una milla, Premio Sagaz, fué ganada estrechamente por Turpín.

Dada la señal de partida, tomó la punta Catamarca, seguida de Glengarry, Dollar Princess, y Balaclava en el orden anotado, cerrando la marcha Turpín. Con escasas variantes, llegó el lote a la tierra derecha, altura donde Glengarry y Balaclava atropellaron sobre la puntera consiguiendo dominarla más o menos a 150 metros del disco cuando ya parecía, que Glengarry era dueño del campo, surgió por el lado exterior Turpín y lo aventajó por tres cuartos de cuerpo casi en la misma meta. Tercero Balaclava, delante de Catamarca. Ultimo Quidam.

Tiempo: 1.41 2|5.

Tal como hicimos nuestra apreciación y dimos el pronóstico, en la edición de ayer, para esta carrera Premio Saint Andrew sobre 1,400 metros, resultó al orden de llegada.

Puesto el lote en movimiento, mientras Alohe quedaba en la retaguardia, Fusil, lucía sus colores a la punta, colocándose a continuación, Díaz de la Haza y Pardiez. Siempre con Fusil en el extremo delantero, desembocó el grupo en la recta final; pero, amagado seriamente ante los avances de Díaz de la Haza por el centro y Calais por fuera, tuvo que rendirse y ceder el puesto de honor a estos últimos nombrados. En los tramos finales, se impuso el pupilo del corral Jackson, con relativa facilidad sobre Díaz de la Haza que conservó el segundo lugar de la tabla. Tercero Fusil, precediendo a Alejo II. Ultimo Pardiez.

Tiempo: 1.28.

La tercera prueba del programa Premio Sayonara sobre 1,400 metros, dió lugar a una bonita y refida llegada.

Cuando el juez dió paso al lote, Crecy, picó al frente, colocación que mantuvo durante todo el tiro; segundo se sitúó Tenebrosa; tercero Flor de la Pasión, los restantes escalonados, ocupando el último puesto Cabriola. La puntera, corriendo a un tren regularmente violento, desembocó en el derecho y apesar, de los obstinados esfuerzos que hicieron Tourterelle y Cecilia por darle caza, sólo consiguieron rematar en el marcador, segunda y tercera respectivamente, a muy corta distancia de la ganadora Crecy. Cuarto Fidele. El tiempo marcado fué de 1.28 2|5.

En el Premio Surestada sobre 1,100 metros, alcanzó Rolando la victoria, contendor que estaba entre los primeros lugares en la cotización de las apuestas mutuas.

Cuando el starter ordenó la salida, Indian Money, figuró breve trecho en el extremo delantero, pasando luego a ocupar el puesto de leader Baldramina, hostilizada muy de cerca por Rolanda y Pitarra; los restantes sumamente apelotonados, circunstancia que talvez provocó la rodada de Frasquita poco antes de girar la curva. Tan pronto el grupo hubo girado la curva, Baldramina que venía encabezando el lote, tomó muy bien los palos y cuando pareció que tenía ya su triunfo asegurado, surgió por el centro de la pista Rolando, y requerida al látigo se impuso sobre su rival. El tercer puesto, en un formidable rush final, lo alcanzó Indian Money. Cuarto Diáfana.

Tiempo: 1.9 3|5.

En forma muy laboriosa y estrecha, obtuvo Rihue, los tres mil pesos de recompensa, asignados al vencedor en el Premio Siberien sobre 2,400 metros.

Alzadas las cintas, apareció Juliano comandando el pelotón, más atrás corrían: Rihue, Agua Santa, Cancerbero, Bayaceto y Requiem, orden en que desfilaron por frente a las tribunas y cruzaron por vez primera la meta. Al enfrentar el poste de los 1,400 metros, Juliano retrogradó al segundo lugar y cedió su colocación a Rihue, que a esa altura tomó la dirección de la carrera, mientras tanto, Agua Santa paulatinamente pasaba a ocupar el lugar de término de la fila de los competidores. Antes de llegar al último codo, las distancias se habían hecho más estrechas y Requiem con Bayaceto, venían a la espectativa de los punteros. Una vez llegados a la tierra derecha, avanzaron Rihue por los palos, Cancerbero por el centro y Requiem por el lado exterior, produciéndose una lucha emocionante entre los adversarios nombrados, la que en medio de la espectación del público, se resolvió en el disco mismo a favor de Rihue, que alcanzó medio pescuezo a favor de Cancerbero. Tercero a igual distancia remató Requiem, precediendo a Agua Santa que atropelló muy tardiamente.

Tiempo: 2.36.

Como lo pronosticamos ayer, Barbarroja, sorprendió a la cátedra en los 1,100 metros del Premio Sir Hampton, pagando a sus apostadores un dividendo de tres cifras.

Levantadas las cintas, Rústico se encargó de marcar la senda a sus enemigos, perseguido a escasa distancia, por Ruric, Ocampo y Pau, los demás muy agrupados cerrando la marcha lejos Providence. Con escasas alternativas, entró el pelotón a la recta, punto donde el grueso del lote se vino encima de los leaders y se trabó entonces una emocionante lid por el puesto de honor. Frente al poste de distancia, corrían casi en una misma línea; Barbarroja, Rex White, Shannon y Ruric, hasta que en medio de esta incertidumbre el marcador sorprendió a los punteros, fijando el juez de llegada el orden siguiente: primero Barbarroja por cabeza, segundo Rex White, precediendo a Ruric por igual distancia. Se marcó en la distancia 1.8.

Terminó la reunión con la victoria de Indian Money, competidor que ya tenía en el cuerpo una carrera, pues, había entrado tercero en la cuarta prueba del programa.

Alzadas las huinchas, tomó la punta Turpinita, colocándose a continuación Brava y Jack Tar, y en la retaguardia Alcel e Indian Money que partieron rezagados. Desembocado el lote en el derecho, iniciaron su ataque, Indian Money que se deslizó muy bien por los palos, Alice Belle por el centro y por fuera Bonitilla, yegua esta última que mediante sus energías alcanzó a dominar a sus rivales revalsando la línea de carrera; pero en los tramos decisivos, Indian Money hizo un esfuerzo supremo y la batió en la raya misma por solo media cabeza. Tercero a dos cuerpos, llegó Alice Belle delante de Tajamar. Tiempo: 1.35.

RESULTADOS GENERALES

1.a Carrera. — Premio Sagas. — 1,600 metros. — $ 2,000 al primero y 400 al segundo.

	G.	P.
1.o Turpín, con 51.5 kilos, por Fio e Immortelle, del Stud Waterloo, jinete P. Rebolledo	111	91
2.o Glengarry, con 53 kilos, H. Contreras	68	34
3.o Balaclava, con 51 kilos, E. Escobar	238	139
4.o Catamarca, con 46.5 kilos, A. Molina	200	108
Quidam, con 58 kilos, P. P. Quezada	148	66
Gaspar, con 53 kilos, N. Oteíza	207	142
Dollar Princess, con 45 kilos, J. Montané	52	46
	1024	626

Ganado por 3|4 de cuerpo; el tercero a igual distancia.
Tiempo: 1.41 2|5.
No corrió Galia, 51.

Dividendos de Tribunas

Ganador de Turpin	$ 83.00
Placé de Id.	34.10
Placé de Glengarry	74.50

Dividendos de Galerías

Ganador de Turpin	$ 47.50
Placé de Id.	11.30
Placé de Glengarry	28.30

2.a Carrera. — Premio Saint Andrew. — 1,400 metros. — $ 3,000 al primero y 600 al segundo

	G.	P.
1.o Calais, con 54 kilos, por Pioneer y Parterre del corral Jackson, jinete P. Rebolledo	366	231
2.o Díaz de la Haza, con 51 kilos, A. Molina	244	181
3.o Fusil, con 51 kilos, M. Verdejo	280	174
4.o Alga, con 51 kilos, H. Contreras	213	119
Alone, con 51 kilos, A. Vicuña	17	11
Pardiez, con 51 kilos, F. Acuña	32	14
Raylus, con 54 kilos, M. Pérez	479	253
	1631	983

Ganado por un cuerpo; el tercero a tres cuerpos.
Tiempo: 1.28.
No corrió Wagram, 54.

Dividendos de Tribunas

Ganador de Calais	$ 40.10
Placé de Id.	20.20
Placé de D. de la Haza	23.10

Dividendos de Galerías

Ganador de Calais	$ 18.80
Placé de Id.	10.30
Placé de D. de la Haza	9.60

3.a Carrera. — Premio Sayonara. —1,400 metros. — $ 3,000 al primero y 600 al segundo.

	G.	P.
1.o Crecy, con 52 kilos, por Pioneer y Devoted, del señor L. Ramírez I., jinete P. Rebolledo	540	323
2.o Cecilia, con 49 kilos, G. Adasme	31	23
3.o Tourterelle, con 52 kilos, J. F. Bernal	588	309
4.o Fidele, con 49.7 kilos, O. Orellana	170	124
Cabriola, con 49 kilos, H. Contreras	106	70
Flor de la Pasión, con 52 kilos, R. Díaz	83	66
Tenebrosa, con 49 kilos, A. Molina	206	159
	1724	1074

Ganado por media cabeza, el tercero a una cabeza.
Tiempo: 1.23 2|5.
No corrió Foglia, 52.

Dividendos de Tribunas

Ganador de Crecy	$ 28.70
Placé de Id.	19.60
Placé de Cecilia	144.90

Dividendos de Galerías

Ganador de Crecy	$ 15.50
Placé de Id.	10.60
Placé de Cecilia	59.00

4.a Carrera. — Premio Surestada. —1,100 metros. — $ 2,000 al primero, 400 al segundo y 200 al tercero.

	G.	P.
1.o Rolanda, con 55.5 kilos, por Rolando y Envidiosa, del señor A. C. Leigthon, jinete J. Salfate	302	234
2.o Baldramina, con 51 kilos, P. Rebolledo	75	89
3.o Indian Money, con 45 kilos, J. Pinto	136	126
4.o Diáfana, con 53 kilos, E. Escobar	120	184
Pretensión, con 58 kilos, L. Araya	33	33
Duke, con 57 kilos, M. Michaels	31	40
La Nonita, con 56 kilos, V. Jara	171	112
Reservista, con 55 kilos, S. Miranda	89	53
Frasquita, con 54 kilos, J. Vergara	231	148
Pitarra, con 54 kilos, M. Pérez	311	223
Vichy, con 54 kilos, A. Molina	83	64
Cadeneta, con 53 kilos, H. Contreras	277	184
Tifon, con 53 kilos, J. Montané	53	47
Insigny, con 52 kilos, R. Díaz	120	71
One Away, con 50.2 kilos, P. P. Quezada	177	141
Ratisbona, con 47.3 kilos, J. Osorio	44	42
	2258	1690

Ganado por un pescuezo, el tercero a una cabeza.
Tiempo: 1.09 3|5.
No corrieron: Jack Tar con 55 y Fragata con 45.

Dividendos de Tribunas

Ganador de Rolanda	$ 67.30
Placé de Id.	25.30
Placé de Baldramina	50.10
Placé de Indian Money	38.40

Dividendos de Galerías

Ganador de Rolanda	$ 41.30
Placé de Id.	13.10
Placé de Baldramina	25.80
Placé de Indian Money	23.80

5.a Carrera. — Premio Siberien. —2,400 metros. — $ 3,000 al primero y 600 al segundo.

	G.	P.
1.o Rihue, con 42.7 kilos, por Rampart y Chewy Ripe, del Stud San Pedro, jinete M. Aranda	314	157
2.o Cancerbero, con 48 kilos, A. Molina	575	321
3.o Requiem, con 53 kilos, J. Salfate	868	325
4.o Agua Santa, con 53 kilos, P. Rebolledo	656	402
Bayaceto, con 59 kilos, M. Pérez	521	223
Juliano, con 40.4 kilos, J. Pinto	138	123
	3072	1551

Ganado por medio pescuezo; el tercero a igual distancia.
Tiempo: 2.36.
No corrió Eastham Ferry, con 45.

Dividendos de Tribunas

Ganador de Rihue	$ 88.00
Placé de Id.	38.20
Placé de Cancerbero	24.30

Dividendos de Galerías

Ganador de Rihue	$ 41.70
Placé de Id.	17.50
Placé de Cancerbero	13.50

6.a Carrera. — Premio Sir Hampton. — 1.100 metros. — $ 2.000 al primero, 400 al segundo y 200 al tercero.

	G.	P.
1.o Barbarroja, con 41 kilos, por L'Aiglon y chilena, del señor José Besa, jinete H. Ramírez	223	141
2.o Rex White, con 44 kilos, J. Pinto	338	225
3.o Ruric, con 44.5 kilos, A. Molina	380	199
4.o Hachazo, con 61 kilos, M. Pérez	280	118
Rústico, con 54 kilos, S. Miranda	235	139
Ocampo, con 53 kilos, J. F. Bernal	239	175
Lilita, con 51 kilos, A. Guerra	26	14
Providence, con 51 kilos, A. Vicuña	7	7
Shannon, con 47.9 kilos, H. Contreras	269	188
Defensa, con 45 kilos, J. Montané	287	200
Pau, con 45 kilos, M. Vergara	195	114
Gloire du Chili, con 43.2 kilos, M. Aranda	179	124
Leslo, con 42.5 kilos, J. Osorio	209	143
	2867	1787

Ganado por una cabeza; el tercero a igual distancia.
Tiempo: 1.08.
No corrió Calvito, 55.

Dividendos de Tribunas

Ganador de Barbarroja	$ 115.70
Placé de I.	34.70
Placé de Rex White	25.50
Placé de Ruric	2750

Dividendos de Galerías

Ganador de Barbarroja	$ 48.80
Placé de Id.	16.60
Placé de Rex White	19.30
Placé de Ruric	20.00

7.a Carrera. — Premio Scarron.— 1.500 metros. — $ 2.500 al primero, 500 al segundo y 250 al tercero

	G.	P.
1.o Indian Money, con 43 kilos, por Frondeur y Paper Money, del señor L. Fontecilla, jinete J. Pinto	580	85
2.o Bonitilla, con 45.3 kilos, A. Molina	610	236
3.o Alice Belle, con 47.8 kilos, H. Contreras	110	86
4.o Tajamar, con 58 kilos, J. Salfate	680	307
Cultura, con 52.3 kilos, M. Pérez	279	160
Temeraria, con 52 kilos, E. Escobar	310	215

CLUB HIPICO

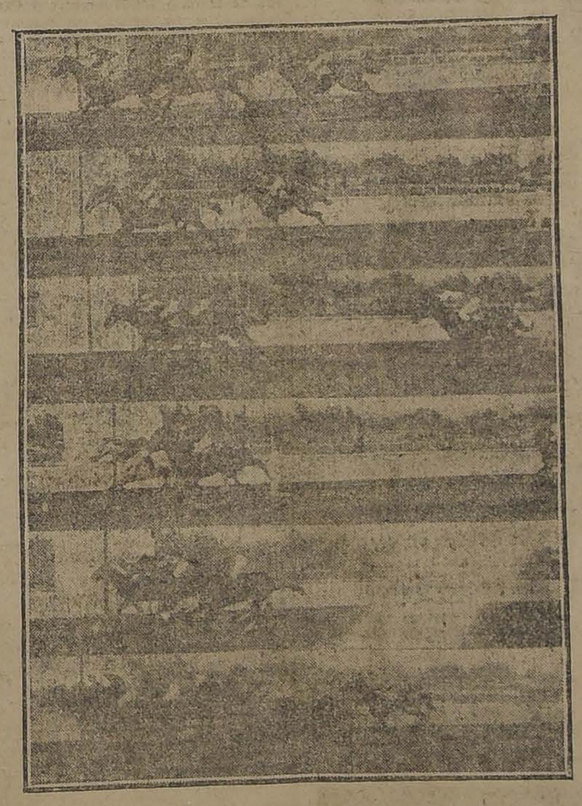

LLEGADA DE LAS CARRERAS DE AYER

1.o Turpín, Glengarre, Balaclava.
2.o Calais. Díaz de la Haza, Fusil.
3.a Crecy, Cecilia, Tourterelle.
4.o Rolanda, Baldramina, I. Money.
5.o Rihue, Cancerbero, Requiem.
6.o Barbarroja, Rex White, Ruric.

HIPODROMO CHILE

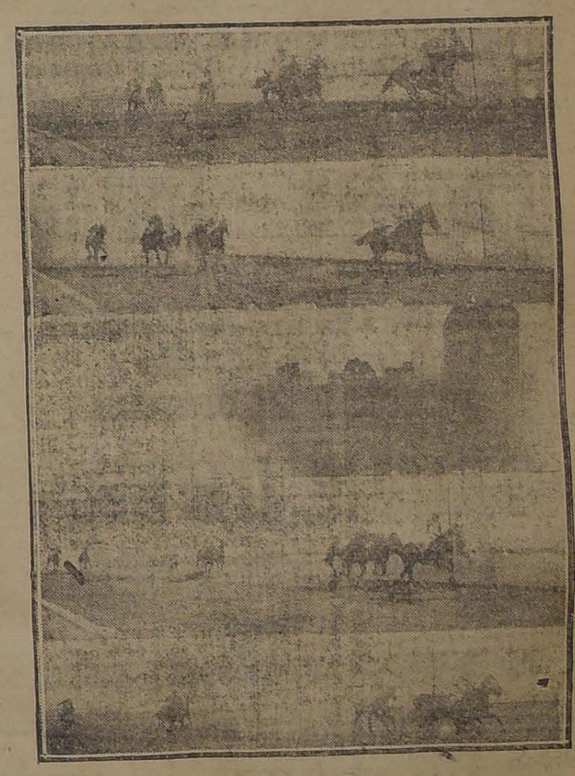

LLEGADA DE LAS CARRERAS DE AYER

1.o Bolívar, Abuso.
2.o Viñita, Woodbine, Chulinga.
3.o Locura, Botánica, Nail.
4.o Daring, Radium, Cara o Sello.
5.o Estrella Polar, Tarff, Flo reciente.

Jack Tar, con 50 kilos, F. Acuña (con F. Mondy) . . .	—	245
Turpinita, con 50.3 kilos, P. P. Quezada . . .	135	73
Jacob, con 49 kilos, J. Osorio . . .	94	74
Océano, con 42.3 kilos, A. Vicuña . . .	142	95
Alcel, con 40.6 kilos, Alf. Silva . . .	26	17
Brava, con 41 kilos, R. Meza . . .	92	52
Escoria, con 40 kilos, H. Ramírez	150	110
	3208	1755

Ganado por media cabeza, el tercero a dos cuerpos.
Tiempo: 1.35.
No corrió Turpin, 51.

Dividendos de Tribunas

Ganador de Indian Money . . $ 49.80
Placé de Id. 56.00
Placé de Bonitilla 26.50
Placé de Alice Belle . . . 55.40

Dividendos de Galerías

Ganador de Indian Money . . $ 22.10
Placé de Id. 31.00
Placé de Bonitilla 13.90
Placé de Alice Belle . . . 29.30

HIPODROMO CHILE

Las carreras de ayer

Atraída por el excelente programa que ofrecía el Hipódromo Chile, numerosa fué la concurrencia que asistió a presenciar el desarrollo de las diversas pruebas.

La cátedra estuvo como de costumbre muy desacertada, pues uno solo de sus favoritos, Bolívar, pudo resultar vencedor.

Se dió comienzo al desarrollo del programa con el premio Cóndor, steeplechase sobre 3,700 metros, donde Bolívar, gran favorito, se adjudicó el premio con relativa facilidad.

Puesto el lote en movimiento, Abuso se encargó del primer lugar, el que, pasado el primer salto, puso hasta cinco cuerpos sobre Bolívar, que corría en segundo término. Sin alternativas de mayor interés, y faltando más o menos 1,000 metros, Bolívar cargó sobre el puntero, con el cual se empeñó en porfiada lucha. Salvado el último salto, Bolívar se desprendió de su tenaz rival, y pudo alcanzar la victoria por tres cuerpos. El segundo puesto lo conservó Abuso, delante de Organo. El 4.o lugar, fuera del poste de distancia, lo obtuvo Fioma. Ultimo Enana.

Viñita, que ocupaba el segundo lugar en las cotizaciones, obtuvo una holgada victoria, en la segunda carrera. Dada la señal de partida, Belle figuró un momento en el puesto delantero, para ser substituída por Viñita, que imprimió a la carrera un tren bastante severo. En segundo término corrían Clive y Lag. Girado el codo, el lote conservó su situación y pudo verse que Viñita corría con mucha firmeza, y sin ser exigida notablemente, pudo cruzar la raya con cuerpo y medio sobre Woodbine, que atropelló en los últimos tramos. Tercero remató Chulinga, delante de Nora. Ultimo Belle.

En el premio Curicó, Locura alcanzó el triunfo poco menos que al galope, sobre Botánica, que era inmensa favorita. Después de breve espera ante las huinchas, éstas se alzaron en buen momento, siendo Nail la que se encargó de señalar el camino, seguida de Mañana y Botánica. Desembocado el lote en la recta, Locura comenzó a descontar terreno con facilidad y frente a las tribunas populares, daba cuenta de la puntera y cruzaba el disco con tres cuerpos de luz sobre Botánica, que en los tramos finales arrebató el segundo puesto a Nail. Cuarto Panizo, y último Uva Negra.

En la segunda serie del premio Colchagua, la victoria correspondió a Daring, el cual la obtuvo en forma fácil y desahogada. Entente fué la primera en tomar la dirección de la carrera, seguida de Bubónica y Radium. En la curva Radium mejoró de colocación y desembocó en la recta a la cabeza del pelotón, altura en que Daring y Cara o Sello se hacían presentes por el lado exterior. Frente a las galerías Daring se impuso en forma manifiseta, y desprendiéndose de sus enemigos alcanzó la victoria por cuatro cuerpos sobre Radium que conservó el segundo lugar, delante de Cara o Sello. Cuarto Ricachón, y último Prólogo, que se quedó en las huinchas.

La prueba de fondo, la constituía el premio Caldera, handicap sobre 1,400 metros; el triunfo correspondió a Estrella Polar, que pagó un regular dividendo.

Puesto el lote en movimiento, Cuncuna, Mr Joe, se alternaron en el puesto delantero, quedando por fin Cuncuna a la cabeza del grupo; en seguida corrían Mr. Joe, Tarff, Estrella Polar, y los demás como sus fuerzas se lo permitían. Desembocado el grupo en el derecho, la lucha se hizo emocionante entre los ya nombrados, lucha en la cual entró a participar Floreciente.

En los últimos metros pudo Estrella Polar imponerse sobre sus rivales y alcanzar la victoria por medio pescuezo sobre Tarff, que precedió por medio cuerpo a Floreciente. Cuarto Cuncuna.

La sexta prueba del día se resolvió por la sorpresa de Temible, que pagó el major dividendo de la mañana, $ 86.80 por unidad de $ 5.

La partida se dió con Pagano y Tintero en el extremo delantero, seguidos de Aureola y Temible y al fondo Liffe Malguen. Los punteros conservaron su colocación hasta frente a las galerías, donde Temible se hizo presente con bríos incontenibles y pasando al frente terminó la distancia con uno y medio cuerpo sobre Tintero, el que precedió por una cabeza a la favorita Aureola. Cuarto Strong Filly y último Leffe Malguen.

La prueba de clausura la constituía el handicap del premio Concón, sobre 900 metros, en la que la victoria correspondió a Dichosa, que atraviesa por un período excelente. Cuando el juez ordenó la salida, Colliguay, se encargó de hacer el gasto del tren seguido de Houghmagandie y Alga.

Sin alternativas dignas de mencionar el pequeño grupo entró a la recta donde Alga pasó a comandar el lote, y cuando su triunfo ya era aclamado, Dichosa cayó sobre ella y consiguió batirla casi sobre la raya. Tercero entró Comentario delante de Bruselas.

Las carreras terminaron poco después de las 12 M.

RESULTADOS GENERALES

(Pista regular)

1.a carrera

Premio Condor Steeplechase.—Distancia 3,700 metros.—Premios: $ 800 al 1.o y 200 al 2.o

1.o Bolivar, con 72 kilos, 6 años, por Fatal II y Chilena; del señor S. Ovalle V.; jockey J. Jara; 2.o Abuso, con 58; 3.o Organo, con 64; 4.o Fioma, con 71.

No placé: Fiosol, con 64 kilos; Cómico, con 63; Don Santiago, con 62; Enana, con 60.

No corrieron: Overland, con 65 kilos; Esopo, con 54.

Ganado por 2 cuerpos; el 3.o a 6 cuerpos.
Tiempo: 5.48.

Apuestas mutuas de tribunas, unidad **de $ 5.00**

Ganador de Bolivar. . . . $ 9 60
Placé de Bolivar. . . . 6.50
Id. de Abuso. 9.40
Id. de Organo. 6.80

Galerías, unidad de $ 2.00

Ganador de Bolivar. . . . $ 5.40
Placé de Bolivar. 3.10
Id. de Abuso. 5.30
Id. de Organo. 3.20

2.a carrera

Premio Colchagua 1.a serie.—Distancia 1,000 metros.—Premios: $ 700 al 1.o y 100 al 2.o

1.o Viñita, con 52 kilos, 4 años, por Rolando y Holanda, del Stud Chacabuco, jockey C. Pombet; 2.o Woodbine, con 50; 3.o Chulinga, con 48; 4.o Nora con 65.

No placé: Bella, con 54 kilos; Bruja, con 48; Clive, con 46; Lag, con 45; Socio, con 40; Rondalla, con 40.

Ganado por uno y medio cuerpo; el 3.o a igual distancia.
Tiempo: 1.03 1|5.

Apuestas mutuas de tribunas, unidad de $ 5.00

Ganador de Viñita. . . . $ 23.80
Placé de Viñita. 9.10
Id. de Woodbine. 11.30
Id. de Chulinga. 7.80

Galerías, unidad de $ 2.00

Ganador de Viñita. . . . $ 8.70
Placé de Viñita. 3.50
Id. de Woodbine. 4.10
Id de Chulinga. 3.60

3.a carrera

Premio Curicó. — Distancia: 700 metros.—Premios: $ 800 al 1 o y 100 al 2.o

1.o Locura, con 52 kilos, 3 años, por Moschion y Folatre, del Stud N.o 13, jockey J. Vergara; 2.o Botánica, con 52; 3.o Nail, con 47; 4.o Panizo, con 54.

No placé: Uva Negra, con 52 kilos; Mañana, con 52; Sipe Sipe, con 52; Silly, con 47.

No corrió: Parisiana, con 44 kilos.

Ganado por tres cuerpos; el 3.o a dos cuerpos.
Tiempo: 0.43.

Apuestas mutuas de tribunas, unidad de $ 5.00

Ganador de Locura. . . . $ 42.10
Placé de Locura. 8.60
Id. de Botánica. 6.00
Id. de Nail. 8.30

Galerías, unidad de $ 2.00

Ganador de Locura . . . . $ 13.00
Placé de Locura. 3 20
Id. de Botánica. 2.50
Id. de Nail. 4.10

Cuarta carrera

Premio Colchagua. — 2.a Serie. —Distancia 1,000 metros. — Premios: 700 pesos al primero y 100 al segundo.

1.o Daring, con 45 kilos, 5 años, por Alanés y chilena, del señor G. de la Cerda, jockey J. Montané; 2.o Radium, con 59 kilos; 3.o Cara o Sello, con 54 kilos; 4.o Ricachón, con 49 kilos.

No placé: Tupel, 56; Fortune, 53; Entente, 52; Bubónica, 50; Lally, 48; Fine Rose, 46; Prólogo, 45.

Ganado por cuatro cuerpos; el tercero a 1 cuerpo.
Tiempo: 1.01 4|5.

Apuestas mutuas de Tribunas, unidad de $ 5

Ganador de Daring . . . . . $ 28.80
Placé de Id. 9.90
Placé de Radium 11.30
Placé de Cara o Sello . . . 10.10

Galerías, unidad de $ 2

Ganador de Daring . . . . $ 12.30
Placé de Id. 4.10
Placé de Radium 5.10
Placé de Cara o Sello 3.80

Quinta carrera

Premio Caldera. — Distancia 1,400 metros. — Premios: $ 1,200 al primero y 200 al segundo.

1.o Estrella Polar, con 52 kilos, 6 años, por L'Aiglon y La Prenda, del señor S. Muñoz, jockey J. Vergara; 2.o Tarff, con 49 kilos; 3.o Floreciente, con 47 kilos; 4.o Cuncuna, con 55 kilos.

No placé: Verdi, 59; Mrs. Joe, 56; Tirteo, 55; Lochinwar, 54; Regata, 50; Ble and White, 45; Terrible, 42.

No corrieron: Gull, 58; Quenotte, 49.

Ganado por medio pescuezo; el tercero a medio cuerpo.
Tiempo: 1.29.

Apuestas mutuas de Tribunas, unidad de $ 5

Ganador de Estrella Polar. . $ 40.80
Placé de Id. 9.00
Placé de Tarff 16.70
Placé de Floreciente 19.40

Galerías, unidad de $ 2

Ganador de Estrella Polar. . $ 12.40
Placé de Id. 4.30
Placé de Tarff 8.80
Placé de Floreciente . . . 6.40

Sexta carrera

Premio Concón. — 1.a Serie. — Distancia 900 metros. — Premios: $ 1,000 al primero y 200 al segundo.

1.o Temible, con 45 kilos, 4 años, por Miserable y chilena, del señor H. Godoy, jockey M. Vergara; 2.o Tintero, con 51 kilos; 3.o Aureola, con 60 kilos; 4.o Strong Filly, con 50 kilos.

No placé: Cidra, 59; Pagano, 49; Leffe Malguen, 43; Vitela, 40.

No corrió Recompensa, 48.

Ganado por uno y medio cuerpo; el tercero a una cabeza.
Tiempo: 55 3|5.

Apuestas mutuas de Tribunas, unidad de $ 5

Ganador de Temible . . . $ 86.80
Placé de Id. 14.20
Placé de Tirteo 8.20
Placé de Aureola 7.90

Galerías, unidad de $ 2

Ganador de Temible . . . . $ 36.20
Placé de Id. 5.50
Placé de Tirteo 3.10
Placé de Aureola 2.90

Séptima carrera

Premio Concón. — 2.a Serie. — Distancia 900 metros. — Premios: $ 1,000 al primero y 200 al segundo.

1.o Dichosa, con 48 kilos, 5 años, por Etolo y Kirry, del señor D. Hernández, jockey J. Vergara; 3.o Alga, con 46 kilos; 3.o Comentario, con 55 kilos; 4.o Bruselas, con 47 kilos.

No placé: Girardian, 54; Houghmagandie, 47; Colliguay, 60.

Ganado por una cabeza; el tercero a 1 1|2 cuerpo.
Tiempo: 0.55 1|5.

Apuestas mutuas de Tribunas, unidad de $ 5

Ganador de Dichosa . . . . $ 39.30
Placé de Id. 18.50
Placé de Alga 23.80

Galerías, unidad de $ 2

Ganador de Dichosa . . . . $ 23.40
Placé de Id. 9.60
Placé de Alga 9.60

NOTICIAS DIVERSAS

Las diversas publicaciones que dan pronósticos, tuvieron ayer el siguiente resultado:

Club Hípico

	G.	P.
El Eco Sportivo.	2	8
La Unión.	1	6
El Diario Ilustrado . . .	1	6
La Nación.	1	5
El Ring.	1	5
La Patria de los Aliados.	1	4
Las Ultimas Noticias. . .	1	3
Yo se todo.	1	3
El Mercurio.	1	2
El Tiempo Nuevo.	0	6
El Derby.	0	5
Deutsche Presse	0	3
La Semana Cinematógrafa.	0	3
Deutsche Zeitung.	0	2
El Brujo del Turf. . . .	0	2

En consecuencia la posición actual es la siguiente:

	G.	P.
1 La Unión.	25	140
2 El Mercurio.	25	138
3 Deutsche Presse.	25	114
4 La Nación.	24	141
5 El Diario Ilustrado. . .	24	141
6 El Brujo del Turf . . .	24	130
7 El Derby.	23	141
8 La Semana Cinematográfica.	23	129
9 Las Ultimas Noticias. .	22	135
10 El Ring.	22	112
11 La Patria de los Aliados	21	127
12 Yo se todo.	21	120
13 El Eco Sportivo. . . .	20	142
14 Deutsche Zeitung . . .	20	120
15 El Tiempo Nuevo. . . .	20	118

HIPODROMO CHILE

El resultado obtenido ayer fué el siguiente:

	G.	P.
El Ring.	3	12
Yo se todo.	2	14
La Nación.	2	13
Deutsche Zeitung. . . .	2	13
La Patria de los Aliados .	2	11
El Derby.	2	11
Las Ultimas Noticias . . .	2	11
El Diario Ilustrado. . . .	1	12
El Mercurio.	1	10
La Unión.	0	9
El Brujo del Turf. . . .	0	8
El Tiempo Nuevo.	0	7

En consecuencia la situación actual es la siguiente:

	G.	P.
1 La Nación.	39	150
2 Las Ultimas Noticias. .	36	147
3 El Derby.	33	138
4 Deutsche Zeitung. . . .	31	116
5 La Patria de los Aliados	30	141
6 El Ring.	28	141
7 El Diario Ilustrado . .	28	140
8 El Mercurio.	27	140
9 Yo se todo.	27	139
10 El Brujo del Turf. . .	25	125
11 El Tiempo Nuevo. . . .	22	125
12 La Unión.	21	134

PREPARADORES DE LOS GANADORES DE AYER EN AMBOS HIPODROMOS

Club Hípico

Turpín.—K. Jones.
Calais.— Florentino Rojas.
Crecy.—J. Celpa.
Rolanda.—Samuel González.
Rihue.—V. Herrera.
Barbarroja.—Audovino Huerta.
Indian Money.— David Yáñez.

Hipódromo Chile

Bolívar.—P. Marchesini.
Viñita.—Samuel González.
Locura.— Luis Navarro.
Daring.—Sixto Silva.
Estrella Polar.— Carlos Fuentes.
Temible.— F. Bernal.
Dichosa.—Su propietario.

Juan Vergara.—Este jockey rodó conduciendo a Frasquita en la cuarta carrera del Club Hípico, Premio Surestada, pero, afortunadamente sólo se infirió heridas de poca gravedad.

De Chillán.— Han llegado Infernal y Senecio. Ambos han pasado al Hipódromo Chile, al corral de Alamiro Castro, bajo cuya dirección se entrenarán.

Trajano y Normandía.—Que estaban hasta hace pocos días en la Escuela de Caballería, para ser enseñados a saltar, han sido retirados y llevados nuevamente al Stud Solferino, donde continuarán su training.

Reclamos.— En la sexta carrera de ayer en el Club Hípico, se interpusieron los siguientes reclamos: Rex White contra Barbarroja y Leslo contra Shannon y Rex White. Ambos reclamos fueron desestimados por los señores comisarios.

Calais.—Que obtuvo ayer su primera victoria en el premio Saint Andrew, nació en el Haras San José de Pocochay y en las ventas del año pasado fué adquirido por el corral Jackson en $ 11,100. Es hijo de Pioneer y Pasterre, ésta por Sheen y Floranthe, por Muncaster y Palmflower, por The Palmer. Pasterre es nacida en Inglaterra y fué importada en 1911 por el señor S. A. Williamson.

Crecy.— Que abandonó ayer la categoría de perdedoras, nació en el Haras San José de Pocochay, y en las ventas del año pasado fué adquirida por el Stud San Vicente en la suma de $ 4,900. Es hija de Pioneer y Dusting (propia hermana de Belfort) ésta por Minting y Dusk por Paradox y Zaruna, por Hermit. Dusting fué importada de Inglaterra en 1911, por el señor S. A. Williamson.

APERTURA DE INSCRIPCIONES

Hoy hasta las 4 P. M. se recibirán en las secretarías del Club Hípico e Hipódromo Chile, las inscripciones para las carreras del próximo Domingo, cuyos programas de entradas son las siguientes:

Club Hípico

I. Premio Tuya. — (Steeplechase).— 4,000 metros m|m.—12 saltos.—Handicap.— Para caballos de 4 años y más.—Inscripción: $ 20.— Premio: $ 2,000 al 1.o.

II. Premio Terror.— 1,400 metros. —Para caballos de 3 años, nacidos en Chile, que no hayan ganado .— Peso: 54 kilos.— Inscripción: $ 30. —Premio: $ 3,000 al 1.o.

III. Premio Telegram.— 1,500 metros.— Para caballos de 3 años, que hayan ganado una o dos carreras. No podrán tomar parte los ganadores de dos carreras clásicas o reglamentarias.— Peso: 54 kilos.— Recargo de 3 kilos a los ganadores de dos carreras y de 5 a los de una carrera clásica o reglamentaria.— Estos recargos no son acumulativos. —Inscripción: $ 25.— Premio: 2,500 pesos al 1.o.

IV. Premio Terracotta.—1,600 metros.— Para caballos de 4 años y más, que no hayan ganado más de $ 15,000.— Peso: 45 kilos.— Recargo de un kilo por cada $ 1,000 ganados.— Inscripción: $ 25.— Premio: $ 2,500 al 1.o.

V. Premio Titán.— 1,100 metros. —Para caballos nacidos en Chile, que no hayan ganado más de 10 mil pesos.— Handicap. — Inscripción: $ 20.— Premio: $ 2,000 al 1.o.

VI.—Premio Trefle.— 1,800 metros.— Para caballos que no hayan ganado más de $ 30,000 o que se vendan por $ 6,000.— Handicap .— Inscripción: $ 25.— Premio: $ 2,500 al 1.o.

Hipódromo Chile

I. Premio Duendes. — Para no ganadores de más de dos carreras.— Peso de reglamento.— Descargo de 5 kilos al ganador de una sola carrera y de 5 kilos extra a perdedores.— Inscripción: $ 20.— Premios: $ 1,000 al 1.o y 100 al 2.o—Distancia: 1,000 metros.

II. Premio Dalcahue.— Handicap. —Para hacks y mampatos no ganadores.— Peso de reglamento.— Descargo a perdedores de un kilo por carrera perdida.— Inscripción: $ 15. —Premios: $ 600 al 1.o y 100 al 2.o —Distancia: 900 metros.

III. Premio Desfiladero. — Omnium Handicap.— Inscripción: $ 15. —Premios: $ 600 al 1.o y 100 al 2.o —Distancia: 700 metros.

IV. Premio Domeyko.— Omnium Handicap. — Inscripción: $ 20. — Premios: $ 1,000 al 1.o y 200 al 2.o. —Distancia: 1,100 metros.

V. Premio Dumo.— Omnium Handicap.— Inscripción: $ 25.— Premios: $ 1,500 al 1.o y 200 al 2.o.— Distancia: 1,800 metros.

Población Recoleta

Se pone en conocimiento de los compradores de esta Población que se encuentren atrasados en sus pagos, que tienen de plazo hasta el 31 de Agosto del presente año para ponerse al día o hacer los arreglos convenientes. Pasada esta fecha se entregarán todas las cuentas para su cobro judicial.

OFICINA: SERRANO 52

22— G

Contribución del Alcantarillado DE SANTIAGO

Esta contribución debe pagarse por trimestres anticipados en la Dirección del Alcantarillado y Pavimentación de Santiago, Moneda N.o 830, de 10 a 11 1|2 A. M. y de 1 1|2 a 4 P. M. durante los meses de Enero, Abril, Julio y Octubre.

Expirado estos plazos se cobrarán intereses penales y transcurrido el trimestre respectivo se procede al cobro judicial.

En consecuencia, durante el presente mes de Julio se pagará sin intereses la contribución correspondiente al 3er trimestre del presente año.

Se advierte que no se admitirá el pago sin haber cancelado previamente los recibos atrasados con sus correspondientes intereses y costas judiciales.

PROPUESTAS PUBLICAS

Se solicitan propuestas para el abovedamiento de cien metros del canal Emisario del Alcantarillado, en prolongación de la Avenida General Velásquez'

Planos y especificaciones en la oficina de la Dirección del Alcantarillado, Moneda N.o 830, diariamente de 3 a 5 P. M.

Las propuestas se abrirán ante el Director el Martes 30 del presente a las 4 P. M.

Santiago, Julio de 1918.

EL DIRECTOR.

23-g

Empleado Corresponsal

que escriba rápido a máquina, con redacción comercial y buenas referencias, necesitamos.

BESA & CO.

SANTO DOMINGO 887

5381-21-g

Automóvil "King"

ocho cilindros, 60 H. P., siete asientos, tipo turismo, con poco uso y en perfecto estado, se vende de ocasión en

CLARAS 240

5789-22-g

Muebles

Surtido completo, sólidos y elegantes con grandes facilidades de pago, vende la Fábrica

LA AMERICANA

ARTURO PRAT 1272

5919-22-g

Ascensorista

Con conocimiento de electricidad, necesita la

Casa Francesa

Capitalistas

que deseen invertir sus capitales a lo menos a un interés de 12% anual con garantías hipotecarias de 1er. orden con títulos ordenados y pagados los intereses por trimestres anticipados pueden dar sus órdenes a la oficina más antigua de colocaciones hipotecarias de C. 2.o Aravena, fundada el año 1895; las personas que deseen hacer inversiones compra de fundos, arriendos, sociedades o impulsar industrias, tiene órdenes

C. 2.o ARAVENA

COMPAÑIA 1041

23-g

Papeles - Tintas

ÚTILES DE ESCRITORIOS
Inmenso Surtido
PRECIOS BAJÍSIMOS

GRIMM & KERN

Casa importadora de útiles de escritorio

SANTIAGO

247 ESTADO 247 entre Huérfanos y Agustinas

4743

MARMOLES

de todos colores en planchas para muebles.

YESO

blanco y negro para estucadores.

VENDEN:
CASTRO 78

Marmolería Ceppi

PROPUESTAS

Se piden propuestas para la ejecución de una carbonera de concreto armado en el puerto de San Antonio.

Las propuestas se abrirán en las oficinas de la Comisión de Puertos el 10 de Agosto próximo, a las 3 P. M., ante el Director Fiscal del puerto de San Antonio.

Planos y antecedentes pueden consultarse en la Comisión de Puertos (San Martín 40), ó en San Antonio, en la Dirección Fiscal del puerto.

EL DIRECTOR FISCAL DEL PUERTO DE SAN ANTONIO.

Tarros de Aceite de Linaza, vacíos

SE COMPRAN

a $ 4 cada uno

Entregas en Delicias 44

Peluqueros

Verdadera Agua de Colonia y Quinina, buena clase, a $ 2.00 el litro, sin envase.

Lociones de flores, Perfumes genuinos. (Jazmin, Violeta, Clavel, Piel de España, Heliotropo, Rosa, Trébol) a $ 2.50 el litro sin envase.

THE UNITEL MCKARO PERFUMERY Co.

Lira 308.—Casilla 3102.—Teléfono Inglés 1108. 5388-23-g.

El gran REMEDIO UNIVERSAL

Nitro Ozona, Lowe-Weisslog, el único comprobado por medio de la radiografía que cura la tuberculosis (tisis). Pruebas a la vista. Afamado desde 1887. Cura radicalmente: cáncer, gangrena, sífilis, enfermedades hígado, riñones, del estómago, pulmones, bronquitis, faringitis, asma, ipertrofia, diabetes, albuminuria, reumatismo, hidropesía, obesidad, raquitismo, epilepsía, apoplegía, anemia, catarro intestinal, disentería, apendicitis, peritonitis, almorranas, fístulas, furunculosis, heridas, úlceras, tumores, contusiones, quemaduras, picaduras venenosas, enfermedades piel, sangre, enfermedades secretas. Prodigioso en aneurisma, en enfermedades del corazón, cerebro, vista, espina dorsal, etc. Viruela, peste negra, hemorrágica, peste bubónica, tifus, pestes y fiebres en general, son vencidas a las pocas horas con repetidos lavados intestinales y tomas. Igual tratamiento para demás enfermedades. Catecismo Nitro-Ozona, consúltelo todo enfermo, sea cual fuere el mal, encontrará el medio seguro de sanar radicalmente. Remítolo gratis quien lo pida.

LUIS LOWE,

Casilla 832.— Claras 149.— Santiago.— Droguería Daube y Boticas principales

LA CASA

que más conviene tener presente para comprar cualquier ALHAJA que se desee es, sin duda alguna,

LA EQUITATIVA

DELICIAS 851 AL 857, ENTRE ESTADO Y SAN ANTONIO

5322-23-g

DEPORTES

FOOT - BALL

EL INTERNADO BARROS ARANA I VENCE POR DOS TANTOS CONTRA UNO AL INSTITUTO NACIONAL I EN EL ENCUENTRO REALIZADO AYER. — HERMOSO ENCUENTRO

En la cancha del Santiago Badminton se realizó en la tarde de ayer en encuentro anunciado entre los primeros equipos de los Clubs Internado e Instituto.

A las 3.35 P. M. entraron al campo de juegos los siguientes cuadros:

Instituto Nacional I

Valderrama
Warnken, Lamas
J. Besoaín, Arturo Besoaín, Jorquera
Haros, Vargas, Chibbaro,
Pérez B., Lorent

O

Carrasco, Núñez, Saint-Jean, Jao do Saboro, Salgado
Massai, V. González, Araya
H. Rojas, Fletcher
Urrutia

Internado Barros Arana I

El primer período

Dada la señal de partida, el rápido quinteto del Internado toma resueltamente la ofensiva y en hermosas combinaciones pone en serios apuros a la defensa del Instituto. A los cinco minutos de iniciada la partida, Núñez hubo de abandonar el campo a consecuencia de un fuerte puntapié que recibió en la rodilla derecha.

Arturo Besoaín, uno de los buenos medio-zagueros del país, que actuó ayer como en sus mejores días, se multiplica para evitar la caída de su ciudadela. Valderrama, arquero del Instituto, está en su día y detiene numerosos y continuos ataques del Internado.

El primer tanto del día

La defensa del Instituto reacciona. Jorquera cede oportunamente el balón a Vargas, delantero que lanza un fuerte tiro que detiene con toda facilidad el arquero Urrutia. El balón cae a los pies de Chibbaro, jugador que después de rápida corrida coloca el primer tanto a favor del Instituto.

Esta ventaja, lejos de desanimar a los hombres del Internado, los hace cobrar nuevos bríos y su línea de ataque se mantiene continuamente en el campo enemigo. La ausencia del centro delantero del Internado, Ahumada, influye en forma efectiva y sólo así se explica que no obstante los repetidos tiros al arco, no cambiara el score en el primer período.

El segundo tiempo

Fué aún más movido que el anterior.

Salgado **(el pichiruche)** se corre en repetidas ocasiones por su ala, burlando continuamente a Julio Besoaín, medio zaguero que debido al juego un tanto brusco que desarrolló, se desempeñó en forma poco eficaz.

El público estimula con sus aplausos a los competidores, los que responden a este requerimiento luciendo jugadas verdaderamente maestras.

Pocas veces habíamos presenciado en Santiago un juego de mayor interés.

El tanto de empate

Araya cede el balón a Carrasco, delantero que se corre por su ala y al ser interceptado por Warnken, cede oportunamente el balón a Saint-Jean, este jugador lo pasa a Joao de Saero, quien obtiene el punto de empate mediante un recio tiro.

El segundo goal del Internado

Desde este momento el juego se hace aún más movido. V. González cede el balón a Salgado, delantero que hace una magnífica entrada que aprovecha Saint-Jean para colocar el segundo tanto a favor de sus colores, terminando el encuentro con el triunfo del Internado por 2 tantos contra 1.

Comentarios del encuentro

El numeroso público que concurrió a la cancha se vió defraudado en sus espectativas de presenciar un encuentro oficial.

El director de cancha designado por la Asociación de Football de Santiago, no asistió a la cancha. El árbitro señor Tessada, por ignorancia o mala fe, llamó a los cuadros a la cancha a las 3.35 P. M., circunstancia que aprovechó el Instituto en F. C. para negarse a jugar el encuentro oficial, alegando que se había pasado la hora.

El directorio de la A. F. S. debe tomar serias medidas para evitar que estas incorrecciones se repitan.

Santiago Badminton 1 v. Asociación Escolar 0.—El Santiago Badminton venció ayer por un tanto contra 0 al cuadro combinado de la Asociación Escolar.

Con verdadero interés era esperado este encuentro por nuestros aficionados, amateurs del verdadero juego de football; ya que en ambos cuadros figuran hombres de valer en esta clase de deporte.

A las 2 P. M. el árbitro señor Arturo Flores llamó a los equipos a la cancha, los que se presentaron como sigue:

Santiago Badminton

Cochrane
Ernst, Silva
Bate, Rochefort, Luco
Fuenzalida, A. Ernst, Bórquez, Arancibia, Sepúlveda

O

Cumplido, Sánchez, Román, Arellano, Valderrama
Pérez, Gallardo, Díaz
Schwester, Bascuñán
Alesan

Asociación Escolar

Durante el primer tiempo, el juego estuvo muy movido y los jugadores de ambos cuadros lucieron hermosas combinaciones, haciéndose acreedores a los aplausos del público.

Terminó este período sin que hubiera score.

En el segundo tiempo, el Santiago Badminton logró obtener el único tanto del día por intermedio de Bórquez.

El team del Badminton actuó en muy buena forma, y si continúa en esta forma, con seguridad quedará bien colocado en la serie correspondiente de A. F. S.

Internado II (1) v. Instituto II (1).—A las 10 y media A. M. de ayer se realizó en la cancha Independencia el encuentro oficial entre los segundos cuadros de estos Clubs, en competencia por la Copa Arauco, de la Asociación de Football de Santiago.

El resultado fué un hermoso empate, de un tanto por lado.

Muy honroso.—El conocido árbitro oficial señor Alberto Warnken, secretario del Instituto Nacional F. C., dirigió ayer el encuenro oficial entre los segundos equipos de los Clubs Instituto e Internado.

Al terminar el partido, fué efusivamente felicitado por ambos capitanes, por la corrección e imparcialidad con que dirigió el encuentro.

Muy honroso.

Instituto III (8) v. Maestranza Eléctrico III (0).—En el encuentro oficial realizado ayer entre estos teams, en competencia por la Copa Excelsior, se obtuvo el resultado arriba indicado.

EL INTERESANTE ENCUENTRO DE AYER EN MAIPU

LA FLOR FEMENINA CONTRA CASA CASTAGNETO

Interesante, desde todo punto de vista, resultó el encuentro realizado ayer en Maipú, entre el equipo La

1.— Durante el encuentro
2.— El cuadro de "La Flor Femenina"

Flor Femenina y el cuadro Castagneto F. C.

Es la primera vez en Chile, que un cuadro formado por entusiastas señoritas se presenta en público a competir con uno de los mejores cuadros de casas comerciales.

Durante el desarrollo del juego, las socias de La Flor Femenina demostraron especiales condiciones para este hermoso deporte, y fueron muchos los hombres derribados por las **suaves topaditas** de las simpáticas **sportwomen.**

Estamos seguros que en un encuentro internacional entre señoritas, el equipo chileno haría un brillante papel.

El último internacional. — Breve reseña retrospectiva de este premio. —Por octava vez se efectuó el día 18 del actual el clásico encuentro internacional por las medallas denominadas "Gran Premio de Honor Uruguayo", instituído en 1911 por el ex-Ministro de Instrucción Pública, hoy presidente de la Asociación Uruguaya de Football, doctor Juan Blengio Rocca.

La importancia de la brega nos mueve a dar a conocer los resultados de años anteriores.

Todos los partidos se disputaron en Montevideo y finalizaron así:

1911. — Uruguayos 2 (Piendibene-. Argentinos 0.
1912. — Uruguayos 3 (Dacal, Scarone C. y Romano), Argentinos 0.
1913. — Uruguayos 1 (Vallarino). Argentinos 0.
1914. — Uruguayos 3 (Dacal, Vallarino y Foglino). Argentinos 2 (Bleo Journal y Dannaher).
1915. — Argentinos 3 (Marcovecchio 2 y Enrique Hayes 1). Uruguayos 2 (Dacal y Lázaro).
1916. — Argentinos 1 (Badalini), Uruguayos 0.
1917. — Argentinos 2 (Marcovecchio y Vivaldi). Uruguayos 0.
1918. — Argentinos 1 (Hayes), Uruguayos 1 (Gradín).

Rectificación. — En "La Nación" de fecha 16 de los corrientes, aparece un párrafo referente al resultado de la competencia por la copa "1 de Julio", en que se expresa qu' es éste el segundo triunfo del Muzard, sobre Casa Francesa, lo cual no es efectivo; pues la competencia por dicha copa se efectuó en **la forma siguiente:**

El 14 de Julio del año pasado, el Muzard compitió la copa con el Club Chile Francia, institución completamente ajena a la nuestra.

El Directorio de ésta, al aceptar la competencia sobre las bases de la partida anterior, lo hizo: 1.o Como un acto de deferencia al Casa Muzard, con quien nos ligan lazos de sincera amistad; y 2.o Por tratarse de una partida en honor del 14 de Julio.

Con esto dejamos establecido que en la competencia por la copa, nuestro equipo ha sido vencido una vez y no dos, como lo manifiesta el citado artículo. — Por el Casa Francesa: (Fdo.) **Alberto Arno.**

Santiago Badminton F. C. — Después de la última junta general, en que se eligió presidente a don Hernán Silva, socio fundador de la institución, el Directorio ha quedado constituído como sigue:

Presidente, don Hernán Silva; vicepresidente, don Arturo Langdon; secretario, don Osvaldo García Burr; prosecretario, don Emilio Alvarado; tesorero, don Juan Vargas; protesorero, don Ramón Vergara; directores, señores: Alfredo Arancibia, Jorge Infante, Jorge Luco, Carlos Trontoso y Enrique Sansot.

Florida Royal F. C. de La Florida. —En la última sesión celebrada por este club se eligió el siguiente directorio:

Presidente honorario, señor Francisco Lara; vicepresidente honorario, señor Roberto Miranda; presidente, señor Javier F. Weibel; vicepresidente, señor Juan E. Zúñiga; secretario, señor Saladino Azócar; prosecretario, señor Pedro Vera; tesorero, señor Pedro Hernández; subtesorero, señor Rafael González; directores, señores: Alfredo Piá, Vicente Silva y Hermógenes Amado.

Se retiró. — El Teniente Etchepare Infantil se ha retirado de los registros de la Liga Infantil de Football.

ATLETISMO

Los Ases del músculo en los Estados Unidos.— Tanto vale el hombre, tanto vale el soldado.

Estamos dentro de una época, en que la historia deportiva complementa a la historia general, de aquí que todas las experiencias de los hombres sean encaminadas hacia el esfuerzo y a la voluntad, los cuales repercuten en el destino de las naciones.

El milagro de la potencia militar inglesa, que surge de millones de soldados que no retroceden ni ante el combate, ni ante la muerte, no hubiera sido posible sin el entrenamiento deportivo de varias generaciones, de esa raza, que ignorante de la guerra estaba sin embargo acostumbrada a la competencia, a la disciplina, al esfuerzo, a la lucha. Es por esto que la guerra para este país, no es sino un gran deporte cuyo match capital se está jugando y en el que se disputa su destino.

Hoy día son los Estados Unidos que tratan de realizar el mismo milagro, porque como sabemos no era un pueblo guerrero. Mr. Baker el Subsecretario de Guerra, en su primer comunicado dice: "Para la primavera, habrá en el frente francés 500,000 hombres, y en la misma época 1.500,000 soldados equipados, entrenados que estarán en los campos de concentración e instrucción americanos, listos a concurrir a la primera llamada".

Cifras elocuentes, porque son de una amplitud imprevista; pero el deporte nos va a responder. Veamos lo que vale como músculo, como esfuerzo, como voluntad, veamos en una palabra al atleta americano. Miremos algunas páginas de su historia deportiva.

Los campeonatos de atletismo.— Hace treinta y cuatro años que la América, que desde 1876 tenía sus campeonatos nacionales, creó los campeonatos de atletismo, innovación audaz que hoy nos parecerá la cosa más natural del mundo.

Es verdad, que en los juegos olímpicos desde hace 2,000 años habían introducido que el atleta digno de la recompensa suprema, era aquel que, triunfó en las pruebas de velocidad y de resistencia y en el concurso de fuerza. El rey de los juegos olímpicos debe ser el atleta completo, el vencedor de Pentathlon, vencedor a la vez en el salto, carrera a pie, en el lanzamiento del disco, del javolot y de la lucha.

Los Estados Unidos crearon su All-Around Championship campeonato de todos los sports, que comprendía diez pruebas: dos carreras de velocidad de 100 yardas, (91 m. 438) y la carrera de vallas, sobre 110 metros, una carrera de semi-fondo, la milla; el salto largo y alto; el salto a la garrocha; tres lanzamientos de peso; lanzamiento de 7 kgr., 257, lanzamiento del martillo, de 7 kgr. 257, y lanzamiento de 25 kgr., 400; como fin, una prueba de marcha de velocidad sobre 800 metros.

Estas pruebas fueron escogidas para dar sensiblemente éxitos iguales a los diferentes tipos de atletas. El corredor de velocidad, excelente en los 100 metros, el salto de longitud, podía salir victorioso en los 110 metros con vallas.

El campeón de fuerza tenía una superioridad en los tres concursos de lanzamiento de peso y de martillo. Por el contrario, el salto a la garrocha y el salto alto así como la carrera de semi-fondo, presentaba para los atletas pesados, grandes dificultades. En fin, el corredor de fondo, ligero, tenía éxito en el salto a la garrocha y en el salto largo.

Cualquiera que sea su resultado, estos campeonatos, desde sus comienzos, dieron lugar a luchas ardientes y a una experiencia y táctica que se fijaron para el entrenamiento en las múltiples pruebas del campeonato de atletismo. Esta ciencia nueva, todavía ignorada entre nosotros en la hora actual, hace treinta años que da sus resultados en los Estados Unidos en la serie de perfomances prodigiosas del indio Thorpe, en los juegos olímpicos de Estocolmo, donde triunfa en el Pentathlon y Decathlon.

Los records establecidos por Thorpe, en Estocolmo, y en Estados Unidos a su regreso jamás han sido batidos, no obstante no figurar en los libros oficiales del amteurismo. Thorpe había sido descalificado por profesionalismo.

El Decathlon.— Esto, que se disputa por primrea vez en los juegos olímpicos de Estocolmo, con un inmenso éxito tiene las pruebas siguientes:

100 metros (que reemplaza a las 100 yardas del campeonato americano).
110 metros con vallas.
Salto alto.
Salto en longitud.
Salto a la garrocha.
Lanzamiento de peso de 7 kilógramos 257.
1,500 metros (que reemplaza a la carrera de milla).
El lanzamiento del Javelot y el lanzamiento del disco, reemplazaran al lanzamiento del martillo y al lanzamiento de 25 kilógramos 400.
400 metros planos (prueba de velocidad prolongada), reemplaza a la marcha de 880 yardas del campeonato americano.

Los precursores de Thorpe.— El primer gran atleta revelado por el campeonato de atletismo americano fué Martín J. Shoridan, campeón de 1905, 1907 y 1909, en que establece el soberbio record de 7,385 puntos sobre 10,000, por las diez pruebas. Fué Thorpe el único que batió este record por 100 puntos, para hacer descalificado muy pronto como profesional. Martín J. Shoridan, muy alto, robusto, musculoso, era ante todo un campeón de fuerza de una potencia excepcional.

F. C. Thomson, que fué campeón después de Shoridan y que pasó igualmente de los 7,000 puntos, era un atleta mixto; campeón, en la mayor parte de los sports, sin tener en ninguno la cualidad de "fuera de clase" que podía ponerle el voto. Cuando él ganó por primera vez el campeonato de atletismo, cumple las performances siguientes: 100 yardas 10 S. 3|5; 110 yardas con vallas, 16 S. 1|5; milla 5 metros 25 S.; salto alto 1 metro 645; salto largo 5 metros 995; salto a la garrocha 2 metros 945; lanzamiento de peso (7 kgr. 257) 12 metros 54; lanzamiento de peso (25 kgr. 400) 37 metros 58; lanzamiento del martillo (7 kgr. 257) 37 metros 82.

Sensiblemente representa esta performance la del mejor atleta que había en Europa, mientras se encontraba en su mejor forma, hablo del campeón de los campeones franceses, Jorge André.

La tenacidad de Brundage.— Este campeón de Chicago, comienza a figurar desde 1910, donde es clasificado tercero con 6,038 puntos, detrás de Thomson, con 7,009 puntos y Gillos, de Vancourbe, con 6,927. Brudage no se desanimó al entrar tercero en este campeonato y da una prueba de la tenacidad de que era capaz de realizar progresos notables. En el último año que se disputó el campeonato de atletismo, 1914, a pesar de que sus contrarios eran formidables, entre los que se encontraba Thomson, el vencedor del campeonato de 1910, Kellis, el campeón olímpico de 110 metros con vallas. Richards, el campeón olímpico de salto alto, él resulta vencedor en las performances siguientes: 100 yardas, 11 S.; lanzamiento de peso (7 kgr. 257) 12 metros 50; salto alto 1 metro 64; 880 yardas, 4 metros 2 S.; lanzamiento del martillo (7 kgr. 247) 37 metros 27; salto a la garrocha, 3 metros 4; 110 metros con vallas, 17 S; lanzamiento de peso (25 400) 6 metros 56.; salto largo, 6 metros 56; milla 5 metros, 39 S. Es decir que Brundage, en cinco años había por su entrenamiento, mejorado notablemente sus performances en lanzamiento de peso, en salto alto, lanzamiento de martillo, 110 metros con vallas, el salto largo y la milla. Sus adversarios hicieron lujo de su destreza en ciertas pruebas pero no fué suficiente para vencerlo, su inferioridad en las otras permitió a Brundage triunfar.

Los juegos olímpicos Decathlon. —El lector se admirará al ver figurar, entre los concurrentes del campenota de atletismo de los Estados Unidos, al vencedor A. W. Richards, campeón de salto alto en Estocolmo, con 1 metro 93, quien, como no se había entrenado sino para esta prueba no parecía designado para figurar en el rango de los campeones de atletismo.

Cuando lo vimos en el stadium de Colombos en Reims, donde los atletas americanos dieron una exhibición al regreso de Estocolmo, aparecía como un magnífico atleta; muy grande, mide 1 metro 88, bien musculado, espaldas anchas, con una potencia y una fuerza de resistencia evidenciada en sus múltiples ensayos de salto alto en una demostración a los campeones franceses. Nacido en Padowan, de Utah, el 20 de Febrero de 1890, contaba en ese entonces, 22 años, dedicado solamente al salto alto, desde su regreso de Estocolmo, amplía su entrenamiento, su iniciación era incompleta; pero en 1915 cuando se presentó al campeonato de atletismo según la fórmula del Declathlon, que se disputaba el 9 y 10 de Agosto en San Francisco, resultó vencedor a pesar de los esfuerzos del contendor más poderoso que era Bundage, de Chicago, campeón de atletismo del año anterior, ganó pues Richads por 400 puntos.

He aquí las performances comparadas con las de Thorpe, que le dieron su victoria en el Decathlon:

A. W. Richards.	Thorpe
100 m. 11 s. 3|5	11 s. 1|5
Salto largo 6 m. 78	6 m. 76
Lanzamiento 13 m. 25	12 m. 94
Salto alto 1 m. 86	1 m. 87
400 metros 54 s. 3|5	52 s. 1|5
110 m. con vallas 17 s. 4|5	15 s. 3|5
Disco, 37 m. 20	36 m. 90
Salto con garrocha 3 m. 40	3 m. 25
Javelot, 30 m. 55	45 m. 70
1,500 m., 5 m. 45 s.	4 m. 40 s.

Este capítulo de la historia deportiva, se más significativo de lo que se podía creer; testimonia una superioridad de iniciación, que se encuentra además en el lugar en que ocupa el sport, todos los deportes, en las sesenta universidades y en las innumerables escuelas de la gran República. Esta fe en el vigor físico, la práctica de los ejercicios atléticos y el entrenamiento, ha hecho que el Estado movilice a los campeones del deporte, a los grandes atletas, como instructores.

Tanto vale el hombre, tanto vale el soldado. Un gran novelista americano, Crane, en un curioso libro sobre la guerra de Secesión, estudia la vida íntima en el combate de un joven voluntario y denomina a esta iniciación la conquista del valor.

Aniversario del Arturo Prat F. C. —El siguiente programa ha confeccionado el A. Prat F. C. para celebrar su segundo aniversario:

A las 9 A. M.:
1.o Salto largo sin impulso.
2.o 100 metros, carrera plana, campeonato.
3.o Salto alto con impulso, mínimo un metro.
4.o 2,000 metros para todo competidor.
5.o Salto largo con impulso.
6.a Carrera de posta de 400 metros, equipo de 4 hombres.
7.o Salto triple con impulso.
8.o Salto alto sin impulso, mínimum 70 centímetros.
9.o Carrera en tres pies (100 metros).
10. Carrera huevos en cuchara, (100 metros).
11. Almuerzo en honor de los miembros del Victoria, de Talagante.
12. Match de football: Victoria de Talagante contra Arturo Prat, de Santiago. Arbitro: señor José del C. Poblete; hora 2 P. M.
13. Manifestación y baile social en honor de los visitantes.

Las inscripciones se reciben desde hoy, y su valor es de 20 centavos por competidor.

Centro Sportivo Diego Portales.— Con asistencia de gran número de socios celebró sesión el Jueves este Centro, tomándose entre otros los siguientes acuerdos:

1.o Agradecer al Clubs Pedestres Unidos, de Buenos Aires, las atenciones que tuvo para el consocio señor Fernando Peralta.
2.o Pedir a la Asociación Atlática de Santiago fomente entre los clubs las pruebas de marchas, intercalando varias en el programa de la competencia anual.
3.o Agradecer a la Asociación Atlética de Santiago las atenciones que ha tenido para el consocio señor Fernando Peralta, aplaudiendo sus últimos acuerdos.
4.o Aceptar la reincorporación como socio del señor Enrique Ortiz.
5.o Aceptar como socios a los señores Alberto Mejías, Enrique Sinsay, Samuel Carranza, Francisco Torres, Isolino Rojas, Humberto Herrera, Reinaldo Marchant, Marco Antonio Ramírez.
6.o Nombrar director atlético al señor Héctor Pasta, por renuncia del señor Espinoza.
7.o Efectuar el Domingo 28, en el Parque, un torneo atlético en honor del señor Fernando Peralta; y efectuar este Domingo un entrenamiento general de socios, al cual deben asistir los nuevos socios.
8.o Llevar un registro de entrenamiento.

CITACIONES

Citan a sesión:

Sociedad Nacional de Tejidos F. C. Junta general para hoy, a las 8 P. M., en Valdivieso 80.

Comercio Unido Infantil F. C. — Junta general para hoy. Local y hora de costumbre.

Centro Sportivo República.— Junta general para hoy, a las 6 1|4 P. M., en 21 de Mayo 532.

Santiago Badminton. — Junta de Directorio para hoy, a las 9 P. M., en "El Mercurio".

Comercio

REVISTA COMERCIAL DE PRODUCTOS Y FRUTOS DEL PAIS

(Especial para "La Nación" de Santiago)

El mercado tiende a mejorar, ha tenido días de calma y de flojedad en sus precios, pero viene reaccionando, se han hechos fuertes embarques de harina, trigo, miel, trebol, etc., y se espera favorable reacción.

Precios puestos en carro en Valparaíso

Avena.—No se conoce ningún embarque por este artículo. El precio por avena puesta a bordo Talcahuano es $ 8.50 por los 80 kilos.

Arvejas Petit-Pois. — La demanda viene siendo cada día más limitada, esto naturalmente influye en las cotizaciones que, en general quedan flojas.

Cotizó: Arvejas Petit-Pois sin brucos a $ 36 los 92 kilos; arvejas petit-pois, con brucos a $ 30 los 92 kilos.

Cebada.—Este cereal ha experimentado una pequeña baja. La demanda sigue muy en calma. Cotizo: $ 12.25 los 71 30 kilos.

Cera. — Se han efectuado buenas transacciones por este artículo y las existencias son muy reducidas. Cotizó: $ 100 los 46 kilos.

Frejoles.—Debido a las grandes existencias habidas en plaza y en el interior, ha influído en los precios en una baja considerable.

Tan pronto haya más tonelaje disponible para Estados Unidos, el mercado mejorará permitiendo exportar las grandes existencias listas. La demanda por el momento es apenas regular por lo cual los precios han experimentado una pequeña baja. Cotizo:

Frejoles caballeros, $ 36, los 92 kilos.
Frejoles coscorrones, $ 35, los 92 kilos.
Frejoles burritos, $ 30, los 92 kilos.
Frejoles bayos grandes, $ 33 los 92 kilos.
Bayos regulares, $ 31, los 92 kilos.
Bayos chicos, $ 30, los 92 kilos.
Pallares, $ 45, los 92 kilos.
Triguitos, $ 38, los 92 kilos.
Mantecas, $ 26 a 27, los 92 kilos.

Garbanzos.—Aún no imejoran. Los precios siguien siempre nominales por la falta de demanda. Cotizó: $ 34 por los 92 kilos.

Harinas. — El vapor "Acajutla" embarcó para Balboa, 21,600 sacos y 1,292 sacos para Cristobal. La demanda es poco activa, pero tiende a mejorar. Por el momento los precios han bajado debido a que hay muchas existencias. En Santiago se está pidiendo $ 22.50 por los 46 kilos, pero no hay quien compre a este precio, en cambio hay otros representantes de molinos que piden $ 22 por los 46 kilos en Santiago. Cotizó: $ 21.75 los 46 kilos.

La harina candeal mantiene sus precios en $ 15 a $ 16. Cotizo: $ 22 quintal.

Lanas. — La limitada demanda, mantiene flojas las cotizaciones. Cotizó:

Merino mestiza, $ 120, los 46 kilos.
Común, $ 110, los 46 kilos.
Negra, $ 100, los 46 kilos.

Lentejas. — No hay demanda. Cotizó: $ 65, los 92 kilos.

Maíz. — Los precios se mantienen firmes a $ 17 los 71.80 kilos.

Miel de abejas. — Firmes compradores a $ 80, los 46 kilos.

Nueces. — Se han hecho embarques de importancia para la República Argentina. Se sigue vendiendo a $ 30 los 44.16 kilos en Los Andes, por clase de cáscara blanca para la exportación.

Papas. — Tanto aquí como en el sur, los precios están firmes. Cotizó: $ 36 la carga por partidas en Barón.

Pasto aprensado. — El de segundo corte ha subido. Cotizó:

Primer corte $ 4.50 el fardo.
Segundo corte $ 5.20 el quintal.

Semilla de cáñamo. — Cotizó: $ 27 los 64.40 kilos.

Trigo blanco. — En Santiago los precios no han tenido variación, $ 31.50 los 100 kilos en Santiago sin saco.

En la frontera se han hecho transacciones a $ 28 los 100 kilos, sin saco.

Trigo candeal. — No hay alteración que anotar en sus precios. Cotizó: $ 18.50 los 73.60 kilos.

Exportación

Durante la semana se han efectuado los siguientes embarques, por vía marítima, de artículos para la exportación:

Harina. — 21,600 sacos por vapor "Acajutla" a Balboa. 1,292 sacos por vapor "Palena" a Cristobal.

Cobre en barras. — 6,571 barras por vapor "Santa Luisa" a Nueva York. 12,720 barras por vapor "Limarí" a Nueva York. 1,652 por vapor "Palena" a Nueva York.

Miel — 500 barriles para Liverpool por vapor "Guatemala".

Salsa de tomates. — 130 cajones por vapor "Cachapoal" al Callao. 100 cajones por vapor "Guatemala" al Callao.

Fideos. — 635 cajones por vapor "Cedar Branch" a Londres.

Semilla de trebol. — 600 sacos por vapor "Olimpia" a Liverpool. 205 sacos por vapor "Cedar Branch" a Liverpool.

Trigo blanco. — 7,056 sacos por vapor transporte "Rancagua" a Callao.

Cebada malteada. — 479 sacos por vapor "Guatemala" a Callao.

Jamones. — 5 cajones por vapor "Cedar Branch" a Londres.

AGUSTIN GAZITUA, Corredor de Comercio.—Establecido el año 1898 — Calle Blanlo 1025.—Casilla de correo 291.—Teléfono Inglés 950.

Valparaíso, 21 de Julio de 1918.

MATADERO PUBLICO

Julio 22 de 1918

Encierra para hoy:

	Vacunos	Ovejunos	Cerdos
Entrados.. En vara...	306	697	406
Suma......	306	697	406
Retirados vivos....			
Total beneficiados	306	697	406

Terneros —30

Julio 21 de 1918

PRECIOS DE LAS CARNES DE AYER

				kilo
Carne buey	1.a clase	$ 1.16	a	1.20
Id.	2.a „	1.10		1.15
Id.	3.a „	70		1.05
Carne novillo	1.a clase	1.16		1.20
Id	2.a „	1.10		1.15
Id	3.a „	70		1.05
Carne vaca	1.a clase	1.16		1.20
Id.	2.a „	1.10		1.15
Id.	3.a „	70		1.05
Carne cordero	1.a clase	...		1.60
Id.	2.a „	1.30		1.30
Id.	3.a „	1..		1.20

GUIA PROFESIONAL

ABOGADOS

ARTURO ALESSANDRI
ARTURO ALESSANDRI RODRIGUEZ
VICTOR ACEVEDO LECAROS
Domicilio y estudio: Delicias 1158. Horas de oficina, de 9 a 11 1|2 de la mañana y de 4 a 6 1|2 de la tarde. Teléf. Ing. 1414. Teléf. Nac. 183.

ERNESTO BARROS JARPA
Gálvez 88. Teléfono 1845.

CARLOS BORDEU ALEMPARTE
Estudio de don Pedro N. Pineda. Blanco 917. Valparaíso. 5232-31-1

RAMON BRIONES LUCO
VICTOR CELIS MATURANA
LEON DEPASSIER
Oficina de asuntos judiciales Morandé 432. Casilla 2853.

AURELIO CRUZAT
Valparaíso, Prat 70. Casilla 1298. Teléfono 1076. Santo Domingo 1131.

J. ENRIQUE COSTA
Y JORGE COSTA
Teléfono 1076. — Santo Domingo 1131.

ALCIBIADES CARRILLO
Morandé 131. Casilla 1214

NAZARIO CHACON DEL CAMPO
ROBERTO MENESES VILLAREAL
Morandé 466. Teléfono 966. Casillas: 3211-3037.

CLARO Y Cía.
Luis Claro Solar.—Samuel Claro Lastarria.—Héctor Claro Salas.—Fernando Claro Salas.—Morandé N.o 231. Teléf. 2355.

ALBERTO DURAN B.
Santo Domingo 1145. Casilla 2914.

FERNANDO ERRAZURIZ TAGLE
Estudio: Morandé 434. De 10 a 12.— De 2 a 6.

HERNAN ECHEVERRIA CAZOTTE
Huérfanos 1235. Domicilio: Carrera 172.

JORGE ERRAZURIZ TAGLE
Morandé 434. Casilla 2592.

NICANOR ELGUETA N.
Galería Alessandri 19-A (altos). Teléfono Inglés 596. Atiende apelaciones y casaciones de provincias.

DANIEL FELIU, OSCAR FELIU H.
Merced 557. Teléf. 582. Casilla 3277.

FERNANDO FIGUEROA VIAL
CARLOS VICUÑA FUENTES
Estudio: Catedral 1355 Casilla 3694. Teléfono 930.

MARTIN FIGUEROA ANGUITA
San Antonio 717. Teléfono 1681.

ARTURO FERNANDEZ PRADEL
Morandé 450. Teléfono Inglés 27.

LUIS FERRADA V.
Defensas ante la Corte Suprema. — Av. Brasil 528.—9 a 12.

GALVARINO GALLARDO NIETO
Ahumada 168, altos. Teléf 2843.

JORGE GALLARDO NIETO
Asuntos civiles y criminales.—Morandé 356.—Teléfono 1956.

MANUEL GARCIA FRIAS
Agustinas 1330. Teléfono 2241. Casilla 1949.

EDUARDO GREZ PADILLA
Morandé 466. Casilla 1159.

MANUEL GAETE FAGALDE
Notario-abogado. Huérfanos 1242. Casilla 3113. Teléfono Inglés 1355. De 9 A. M. a 6 1|2 P. M Domicilio: Vergara 261.

OSVALDO HEVIA L.
Morandé 244. Casilla 1881.

ALFREDO MESA CAMPBELL
Morandé 466. Casilla 3446.

CARLOS MIRA B.
Estudio: Bandera 152. 2 a 5.

MANUEL MERINO E.
Arturo Prat 506. Estudio: Huérfanos 1235. Casilla 2407.

LORENZO MONTT
AMBROSIO MONTT WILMS
Compañía 1207.

GUSTAVO KALTWASSER DIAZ
Estudio: Huérfanos 1153. Casilla 855.

JULIO PIWONKA J.
Estudio: Huérfanos 1235, de 2 a 4.

MANUEL OLIVA
Estudio: Morandé 450. Atiende preferentemente juicios comerciales y criminales.

ROBERTO DE PETRIS
Morandé 251 Teléf. 363. Cas. 4044, juicios civiles, criminales y de comercio. Asuntos de jurisdicción voluntaria. Alegatos de provincia. Consultas.

MOISES POBLETE TRONCOSO
Casilla 375. Compañía 1238.

TOMAS F. PERALTA P.
Casilla 3761.—Agustinas 1060.

ARMANDO QUEZADA ACHARAN
PEDRO AGUIRRE CERDA
PEDRO DAZA BRANTES
Casilla 2861. Morandé 432.

CARLOS A. RUIZ B.
Morandé 432.

ALVARO RIVEROS A.
Santo Domingo 1175.

HUMBERTO TRUCCO
Oficina Ossandón. Huérfanos 1080

ENRIQUE TAGLE MORENO
Estudio: Morandé 426.

LEOPOLDO URRUTIA
Banco Hipotecario de Chile, de 11 a 12 A. M. Santa Rosa 128, de 2 a 6 P. M.

ROBERTO URZUA PUELMA
Agustinas 1972.

BELISARIO VIDELA PRIETO
Morandé 239. Casilla 2779. Teléfono 2315.—9 a 11.—2 a 6.

JORGE VARAS VELASQUEZ
Huérfanos 1350. Estudio de don Miguel A. Varas H.

JUAN DE DIOS VERGARA SALVA
FERNANDO GANDARA PASTOR
Consultas en materias de Derecho Comercial, de 1 a 4 de la tarde. Amunátegui 334. 2754

PEDRO N. PINEDA
PEDRO PINEDA RIOS
JOSE M. RIOS ARIAS
Abogados.—Valparaíso, Blanco 917. Casilla 1163. Teléfono 1288.

MEDICOS

Dr. ARNELLO
Ex-ayudante profesor Navarro. Anestesia general. Cirugía venéreas. Consultas: García Reyes 17, 12 a 2. Hospital San Vicente Paul: 4 a 6.

Dr. LEONIDAS AGUIRRE A.
Especialista enfermedades de niños y afecciones pulmonares. Consultas: 10 a 11 y 1 1|2 a 3 1|2. San Francisco 116

Dr. LUIS AGUILAR
Cirugía, sífilis. Consultas: 1-3. San Isidro 229.

Dr. ALFREDO ALCAINO
Garganta, nariz y oído. Dieciocho 257. Consultas: de 2 a 5.

Dr. ROBERTO AGUIRRE LUCO
Medicina general. Especialmente niños. Santo Domingo 401. De 1 1|2 a 3.

Dr. AMENABAR OSSA
Oculista, 14 años en Europa, 3 años médico-director del Hospital de Ojos condado de Stafford (Inglaterra). Merced 494. De 1 1|2 a 4.

Dr RAMON ARAYA ECHEVERRIA
Dolores desesperantes. Insomnio. Algidez. Delirio. Convulsiones y Parálisis. Catedral 1867.

Dr. ARTURO BARRAZA ARAYA
Vías urinarias, sífilis. Puente 557 De 3 a 6.

Dr. I. BORQUEZ SILVA
Estudios en Europa. Medicina interna, pulmón, corazón, estómago e intestinos. Rayos X. Consultas: 3 a 5. A. Prat 82. Teléfono 6019.

Dr. BUSTOS
Oculista. Vergara 134. Consultas: 1 a 4. Teléfono 2204.

CARLOS BOLIVAR S.
Medicina general. Alameda 294. Consultas: de 1 a 3.

Dr. BISQUERTT
Vías urinarias, sífilis. Se trasladó a Moneda 859. 3 a 6. Casilla 2563.

Dr. BRAGA CASTILLO
Rayos X. Merced 136. Teléfono 1393. Consultas: de 9 a 10 y de 1 a 4.

Dr. MANUEL BRAVO B.
Clínica interna y enfermedades de niños. Huérfanos 2453. 2 a 4.

Dr. CORBALAN MELGAREJO
Moneda 1711. Medicina interna. Sífilis (inyecciones venosas con un reciente arsenobenzol).

Dr. CABEZON DIAZ
Enfermedades de niños. Ortopedia y Cirugía. Consultas: 1 a 3. Dieciocho 289.

Dr. CASTRO OLIVEIRA
Garganta, nariz, oído. Estado 62. De 3 a 6.

Dr. CONTRERAS MACAYA
Medicina interna. Consultas: 10 a 12 Puente 557. Casilla 3341.

Dr. CIENFUEGOS
Enfermedades de niños. Consultas: 1-3. Serrano 51.

Dr. CAMPOS MENDEZ
Medina interna. Corazón, Hígado, Sífilis. 10 a 12. Huérfanos 2311. 2 a 5. Bandera 62.

Dr. CORREA SANTELICES
Enfermedades internas y niños. Consultas: 2-4. Delicias 1416.

Dr. LEON CHONCHOL
Titulado en París. Medicina general. Piel, venéreas. Consultas: 2-5. Santo Domingo 739.

Dr. LEONIDAS CORONA T.
Laboratorio Clínico Delicias 868 (frente a Estado). Consultas: de 4 a 6 Teléfono 2483.

Dr. J. RAMON CAMPOS
Piel, venéreas. Pulmón. Vías digestivas Lastarria 321. Consultas: 1 a 4. Teléfono 2465.

Dr. MANUEL CALVO MACKENNA
Médico del Pensionado de San Vicente. 1 a 3. Compañía 1509. Teléfono Inglés 596.

Dr. ALVARO COVARRUBIAS P.
Cirugía y enfermedades de señoras. Martes, Jueves y Sábado 2-4. Riquelme 124.

Dr. ENRIQUE DAVILA H.
Medicina interna. Especialmente reumatismo. Consultas: San Ignacio 243. 10 1|2 a 12 M. Domicilio: San Ignacio 239. 4490-8-1

Dr. CARLOS DOREN M.
Cirugía, enfermedades de señoras. **CIRUGIA DE NIÑOS Y ORTOPEDIA** Delicias 176 Consultas: 2-4.

Dr. EUGENIO DIAZ LIRA
Agustinas 1270. Teléfono 2285.

Dr. PAULINO DIAZ
Moneda 1963. Teléfono 1178. Consultas: 2-4.

Dr. DIAZ VELASCO
Medicina interna. Niños, Sífilis. Consultas: 1-4.—Vergara 474.

Dr. RICARDO DONOSO
Estudios en Europa.—Medicina interna, especialmente pulmón, corazón.—Agustinas 619.—1 1|2 a 3 1|2.

Dr. JOSE DUCCI
Monjitas 877.—De 2-5

Dr. FRANCISCO EDWARDS
Vías urinarias. Consultas: de 2 a 4. Teatinos 14.

Dr. ESPINA
Rayos X. Estudios en Europa. Medicina interna. Consultas: de 1 1|2 a 4. Delicias 1228 esq. Gálvez. Teléf. 2102.

Dr. JULIO EASTMAN
Catedral 2673. Consultas: de 1 1|2 a 3 1|2. Teléfono 2637 Casilla 1571.

Dr. FUENZALIDA BRAVO
Profesor enfermedades niños. Merced 560. Teléfono 1721. 1|2-3 1|2.

Dr. FIERRO BEYTIA
Ginecología. Partos y medicina interna. Serrano 735.

Dr. A. FUENTES MATURANA
Domicilio: Nataniel 230.

Dr. ARTURO FRITZ
Medicina general. Jefe Policlínica. Piel y Sífilis.—3-5. Huérfanos 1353.

Dr. FERRADA ALEXANDRE
Piel-Sífilis-urinarias. Se trasladó a Compañía 1470 Casilla 2868. Consultas de 2 a 5.

Dra. MARINA FUENZALIDA
Unicamente señoras y niños. — Consultas de: 1-3. San Martín 41.

JULIA E. GUTIERREZ C.
Partos, señoras, niños.—Delicias 471 Consultas: 1-4.

Dr. ERNESTO GREENE O.
Estudios en Europa. Cirugía y ginecología. Consultas. 2 a 4.—San Martín 509, esquina Catedral. Teléfono 2860.

Dr. ENRIQUE GONZALEZ H.
Estudios en Europa. Estómago, intestino, hígado, diabetes, obesidad, reumatismo. De 2 a 4.—Castro 107.

Dr. ARISTIDES GONZALEZ C.
Prof extraordinario de Obstetricia. Partos, enfermedades señoras. Consultas: 1-3. Casilla 1551. Teléfono Inglés 2789. Huérfanos 628.

Dr. LUIS GODOY H.
Cirugía y anestesia general. Consultas: 1-3. Delicias 1367. Teléfono 2541.

Dr. GARCIA COLLAO
Ojos, nariz, garganta, oídos. Estudios Europa, 1 a 4 Agustinas 1128.

Dr. GARCIA GUERRERO
Bandera 575. Consultas: 3 a 4. Teléfono N.o 9. (Santa Elena).

Dr. JORGE HERRERA ROGER
Médico Hospital de Niños. Teléfono 198. Delicias 2558. Consultas: 1 a 3. 1469-8-d

Dr. IBARRA LORING
Estudios en Europa Vías urinarias. Especialmente enfermedades riñón, vejiga, prostata. Consultas: 1-4. Nataniel 64.

Dr. ALEJANDRO INFANTE
Enfermedades de Niños. Médico del Hospital de Niños San Luis. Consultas: 1 a 4. Delicias 253.

Dr. ROBERTO JARAMILLO B.
Ejército 707. Teléfono 142. Parque.

Dr. ANDRES KOENIG
Hidroterapia científica, sistema Kneipp. Claras 549. 2-3 1|2.

Dr. A. KORNER ANWANDTER
Estudios en E. E. U U. Cirugía. Ortopedia. Consultas: 2-5. Sto. Domingo 623.

Dr. ARMANDO LARRAGUIBEL
Merced 490, de 3 1|2 a 5.

Dr. ARMANDO LEON I.
Médico-cirujano. Catedral 1642. Consultas: 1 a 3.

Dr. F. LANDA Z.
Médico de ciudad de Santiago. Rosas 1050. Teléfono 1003. Piel, partos. Enfermedades señoras. 1 a 4.

Dr. LEA-PLAZA
Enfermedades del sistema nervioso. Monjitas 303. 1-3.

PROFESOR LUCO
Enfermedades nerviosas y mentales. Se trasladó Merced 336. Consultas: 12 1|2-2 1|2.

Dr. MORAGA FUENZALIDA
Medicina y cirugía de niños. Cochrane 118. Teléfono 2804, 1 a 3, menos los Martes.

Dr. ITALO MARTINI Z.
Ojos, oídos nariz y garganta. Delicias 227. Consultas: 2-4.

Dr. JUAN MONTENEGRO
Enfermedades de niños Compañía 1770. Teléfono 2120. Regresó.

Dr. TEODORO MUHM
Se trasladó a Compañía 1556. Garganta, nariz y oídos. De 3-6.

Dr. MONTERO
Profesor de dermatología, sifilografía, Piel, Sífilis, genito urinarias. Prat 309

Dr. MORALES VILLABLANCA
Prat 356. Consultas: de 2 1|2 a 5 1|2

CORA MAYERS G.
Médico-Cirujano. Niños y señoras; consultas: de 4 a 6. Compañía 1607.

Dr. MEZA OLVA
Estudios en Europa. Medicina interna. Especialmente pulmón, corazón, riñones, sífilis. Laboratorio clínico. Consultas: 3-4.—Dieciocho 268.

Dr. MOUAT S.
Ginecología-Partos. Ex-jefe de Clínica Ginecológica Dr. Korner. Se trasladó a Av. Brasil 25. Sonsultas: 1-4.

PROFESOR MUJICA
Oculista.— Recoleta 868. Consultas 10 a 12 y 1 a 3.

Dr. AURELIANO OYARZUN
Medicina general. Consultas: 1-3. Santo Domingo 1254.

Dr. OTTO PHILIPPI
Enfermedades de Niños. Santo Domingo 820, esquina San Antonio. Consultas: 1-3. Teléfono 2415.

Dr. JORGE OLIVOS B.
Médico-Cirujano.— Rosas 1013, casi esquina de Puente. Consultas diarias, mañana y tarde.

Dr. F. PUGA BORNE
Delicias 1039. Consultas: de 2 a 5.

Dr. RICARDO PERALTA G.
Cirugía general, especialmente de niños. Claras 471.

Dr. DAVID PULIDO I.
Enfermedades de Niños. Santo Domingo 1646. Consultas: Independencia 287, 1 1|2 3 1|2. Teléfono 2152.

PROFESOR PARDO
Cirugía y enfermedades de señoras. Consultas de 2 a 4. Ejército 119.

Dr. PAREDES F.
Medicina, Cirugía. Especialista enfermedades señoras. Amunátegui 33, 2 a 5.

Dr. PRUNES
Estudios en Europa. Jefe de Clínica. Piel, Sífilis, Venéreas. Merced 490, Casilla 2894.

DOCTORA ERNESTINA PEREZ
Se trasladó a Compañía 1289, casi esquina de Teatinos. Consultas: de 2 a 5 P. M.

Dr. LUIS QUINTEROS ENCINA
Médico-Legista. Cirugía, Partos. 1-3. Alameda 239.

Dr. EDUARDO DE RAMON
Cirugía, enfermedades de señoras. Consultas: 1 a 3. Maestranza 340.

Dr. JOEL RODRIGUEZ P.
Estudios en Europa. Medicina interna, especialmente estomago, intestinos. Rayos X. Consultas: 2-4. Claras 431.

Dr. F. RAYO RIQUELME
Cirugía, ginecología, Sífilis.— Lira 268. Lunes, Miércoles, Viernes, 1-3. Martes, Jueves, Sábado, 5-6.

Dr. FERNANDO ROMERO AGUIRRE
Partos, Enfermedades de señoras. Cirugía.— Catedral 2429.

Dr. CARLOS A. SOMMERS
Consultas: 1 a 3. Agustinas 1876.

Dr. OSVALDO SALAS C.
Catedral 2531. Medicina de adultos y niños. Sífilis. Consultas: 1 a 4 P. M.

Dr. SANTANDER
Medicina interna, estómago, intestinos, rayos X. Laboratorio: Moneda 321

J. SCHWARZENBERG L.
Enfermedades de niños. Consultas de 1-3 P. M. excepto Jueves y Sábado. San Antonio 275. Teléf. Inglés 1344.

Dr. SUAREZ ALVAREZ
Especialmente afecciones de la vista. Agustinas 853. Consultas: 1 a 3.

Dr. STUARDO
Estudios Europa. Enfermedades niños. Consultas: 1-4. Agustinas 1684.

Dr. MANUEL A. TORNERO
Piel, Sífilis y venéreas. Maturana 200. Consultas: 1 a 2 1|2—6-8 P. M.

Dr. TORRES TORRES
Jefe Clínica Prof. Korner. Enfermedades señora, cirugía. Catedral 1249, 3 1|2 a 5.

Dr. UNDURRAGA S.
Corazón, Arterio-esclerosis, Reumatismo. Tratamiento preventivo. Apendicitis.—Agustinas 1230.— Consultas 1 a 3. Teléfono 938. 5768-16-h

Dr. CARLOS UGARTE J.
Medicina interna. Rayos X. Se trasladó. Santo Domingo 618, de 1 1|2 a 3

SIFILIS Y VENEREAS
Dr. Félix Grohnert B. Consultas: 2 a 5.—Moneda 1592.

Dr. P. VALENZUELA LARRAIN
Cirugía General, Ginecología. Consultas: 1 a 3, menos los Viernes. Catedral 2092.

Dr. VARGAS SALCEDO
Cirujano. Consultas: 2 a 4. Teatinos 354. Teléfono 1060.

Dr. ARTURO VALENZUELA R.
Estudios en Europa. Tratamiento sin drogas. Cultura Física. Medicación natural. Santo Domingo 848. Consultas: 2-4.

Dr. G. E. VIDAL S.
Consultas: 4 a 6. Delicias 2646.

Dr. VILLALON
Oculista. Enfermedades de la vista. Estudios en Europa. Domicilio y consultorio. Santo Domingo 606. Consultas: 1-3 1|2.

Dr. ZUÑIGA C.
Partos. Enfermedades de Señoras. Jefe Clínica Obstetricia. Av. España 472. Consultas: 1 a 3. Teléf. 111, Parque.

Dr. WIREN
Oídos, Nariz, Garganta. Claras 471. Consultas: 2-4. **Policlínica:** 8 1|2-11 A. M. Sólo para enfermos escasos recursos.

Dr. WAUGH
606|914 **Medicina** interna, venéreas, sífilis. Reacción Wassermann. Consultas: 2 a 4. Catedral número 188.

DENTISTAS

VICTORINO ALONSO
Dentista. Estudios en Philadelphia. Moneda 1164.

MAURICIO M. BALTIANSKY
Dentista. Cirugía dental. Enfermedades de la boca.—Arturo Prat 935.

Dr. BAHAMONDE INZUNZA
Dentista. Ex-ayudante Clínica Escuela Dental. Extracciones complicadas indoloras. Huérfanos 1353. Regresó.

LUIS R. BERRIOS MENDEZ
GUILLERMO CARTAGENA
ENRIQUE MORENO
Dentistas. Clínica Dental del Dr. Valenzuela B. Huérfanos 1016. Teléfono 1642.

SALVADOR CASTILLO U.
Dentista. Jefe de Clínica de Protesis de la Escuela Dental.—Moneda 1588.

F. CASTRO C.
Dentista. Ayudante Escuela Dental. Especialidad Puentes, Coronas, Estado 250.

GUSTAVO CERDA LOPEZ
Dentista. Cirugía Dental. A. Prat 1548

CLODOMIRO CONTRERAS
Ayudante Clínica Operatoria Escuela Dental. Maestranza 340. Consultas: de 1 a 6.

J. CAMARGO SANGINES
Dentista. Consultas: 2 a 5.—Carmen 82.

J. A. CASTRO OLIVEIRA
R. CASTRO OLIVEIRA
Estado 62.

EDUARDO HOLLSTEIN
Catedral 1787. Consultas: 9 a 12.

A. LENG H.
Ayudante operatoria Escuela Dental. Catedral 1275.

CORIOLANO LARA VALLE
Dentista. Ayudante Escuela Dental. Av. España 86.

MUÑOZ LOBOS Hnos.
Extracciones sin dolor, somnoformo, puentes, honorarios módicos. San Diego 307-443.

PEDRO A. MENDEZ
Estudios en Estados Unidos y Europa. San Antonio 451.

Dr. LUIS PELLISA C.
Especialidad puentes, coronas y planchas. Se trasladó Agustinas 849. Casilla 775.

Dr. CESAR PARDO CORREA
Calle Nataniel 81. 9-11 y 2-5.

Dra. ELVIRA ROSAS S.
Bandera 76.

Dr. JOSE MARIA SAAVEDRA
Especialidad Ortodoncia. Compañía 1458. Teléfono 1518.

Dr. J. UGARTE DONOSO
Compañía 1470.

FELIX VASSI R.
Puentes, coronas, extracciones sin dolor. Ayudante Escuela Dental. Delicias 868.

ALEJANDRO VALENZUELA DIAZ
Compañía 1731. Ayudante Escuela Dental. Especialidad extracciones somnoformo.

Dr. GUILLERMO VELASCO M.
Estudios Philadelphia. Catedral 1261.

INGENIEROS

ENRIQUE GARCIA FRIAS
Ingeniero Civil. Galería Alessandri 26. 4.o piso.

ALBERTO LARENAS F.
Ingeniero. Claras 162. Casilla 420.

DOMINGO MATTE LARRAIN
Ingeniero Civil. Agustinas 1319.

OFICINA TECNICA
Lorenzo Claro Lastarria, Ingeniero Civil. Morandé 235. Teléfono 1963. Casilla 1491.

ARQUITECTOS

ENRIQUE LAFOURCADE A.
Edificios económicos, chalets modernos, presupuestos detallados, planos. Casilla 715. Compañía 1290.

ENRIQUE TORRES
Oficina: Galería Alessandri 3-A. Teléfono 275 Central.

EDUARDO TASSO
Construcciones, transformaciones y reparaciones. Honorarios 8 o|o. Planos, presupuestos.—Agustinas 1260.

JORGE VIGNEAUX P.
JOSE M. ROJAS G.
Lord Cochrane 171. 5793-17-1

CORREDORES

GUSTAVO A. GANA
202-Bandera-202. Compra-venta de acciones y bonos; contratación de préstamos y conversiones de deudas. Teléfono Inglés 866. Casilla 3456.

CARLOS ROMERO A.
170-Bandera-170. Casilla 2878. Acciones y bonos.

LUIS RAMIREZ SANZ
y AUGUSTO OVALLE CASTILLO
Bandera 51-55. 2511-Teléfono Inglés 2511.

RAIMUNDO URETA E.
Acciones y Bonos. Agustinas 1085. Teléfono 996. Casilla 1245.

FLORENCIO VILLAMIL y Cía.
Acciones y bonos. 1120-Agustinas-1120. 2664-Teléfono Inglés 2664. Casilla 878.

COMISIONISTAS

LUIS AYALA C.
Compra-venta de propiedades. Préstamos Hipotecarios. Comisiones en general. Catedral 1131. Ofic. 4.

RUPERTO TAPIA MIRANDA
1150 Agustinas 1150. Corredor en Propiedades y Comisiones en general. Teléfono 1491.

MATRONAS

CLINICA
Ana G. Vargas Barrera.—Partos, enfermedades señoras. Recibe pensionistas. Cochrane 985.

CLINICA PRIVADA DE OBSTETRICIA
Señora Reyes. Matrona Ginecologista. Dormitorios higiénicos. Establecimiento montado según últimos adelantos. Atendido por dos cirujanos especialistas. Recibo enfermas todas partes del país. Curaciones internas. Partos indoloros, absoluta seguridad. Precios módicos. Consultas gratis. Esmeralda 636.

LAURA F. DE GACITUA
Partos, curaciones internas e inyecciones. Precios módicos.—Av. España 264. 5193-31-g

AMELIA GUTIERREZ
Curaciones internas, operaciones. Recibe pensionistas. Santa Rosa 366.

JULIA MORENO
Clínica. Pensionistas. Partos indoloros. Curaciones internas. Coquimbo 1179.

MERCEDES ROJAS
San Diego 932. Recibe enfermas cualquier tiempo. Consultas privadas, precios módicos.

CARMELA TORO G.
Recibe pensionistas. Chacabuco 662.

VARIOS

MASAJE
S. N. Hayasni, médico masagista. Estudios en Tokio. Especialmente enfermedades articulares, musculares. Reumatismo, estitiquez, parálisis. Gimnasia médica. Consultas: 2-4.—Claras 490.

CONSULTORIO FEMENINO DE CULTURA FISICA
Vello.— Extracción segura por señoritas competentes bajo vigilancia médico. Masaje, gimnasia, hidroterapia, electricidad, etc. Trátanse niños mal desarrollados, anemias, estitiquez, reumatismo, obesidad, enfermedades respiratorias, digestivas, defectos pecho, columna vertebral cara, como cutis seco o grasoso, espinillas, lunares, cicatrices, etc. Masaje de belleza, manual y eléctrico. Santo Domingo 848, entre 21 de Mayo y San Antonio.

ZURCIDOS INVISIBLES
Especialidad virar trajes caballeros. Condor 1158.

FERNANDO POCOGNOLI
Masaje, gimnasia médica. Atiende a domicilio. Consultas: 2 a 4. Rosas 1267. 3627-15-h

MASAJE SUECO
Gimnasia médica, enfermedades articulares, musculares, parálisis, reumatismo, neuralgia, estitiquez, obesidad, mala circulación, etc. Tratamiento científico, desviación espina dorsal. Sólo a señoras y niños.— **Hanna Widen**, titulada en Estocolmo. Claras 46. Consultas: 1 a 3.

INSTITUTO DE BELLEZA
ELVA S. DE TAGLE
Vello. Tratamiento Bizzarnini, extraáelo radicalmente, doy prueba.— Agustinas 1620.

ANTIGUA TINTORERIA FRANCESA
Agustín Chancogne.— Se tiñe y se limpia toda clase de ropa en negro y colores. No tiene sucursales. Moneda 2202.

La Flor de Cabañas
CIGARRILLOS HABANOS EXTRAFINOS
10-h

EL DEPARTAMENTO DE AVISOS
TELEFONO 3113
Atiende de 9 de la mañana a de la noche.

TARIFA
AVISOS ECONOMICOS
Cada palabra (mínimum 6 palabras por aviso). . . . . $ 0,05

Descuentos: De 5 a 10 publicaciones seguidas, 5% — De 11 a 20, 10% — De 21 a 30, 15%

Sociabilidad obrera

Sociedad Unión de Matronas de Chile.—El directorio de esta institución pone en conocimiento de las señoras consocias que está establecida la secretaría y recaudación en Bandera 130 altos, en donde se atenderán el pago de sus cuotas de 10 a 11 A. M. y de 2 a 5 P. M. El Miércoles 24 del presente a las 2.30 P. M. se efectuará una sesión a las que concurrirán las señoras citadas por correo.

Los Jueves de 3 a 4 P. M., como de costumbre, se las atenderá en la Sociedad Médica, Merced 565.

La Fraternal de Relojeros, Joyeros y Grabadores.— Se invita a los socios pasar a visitar el nuevo salón social, San Diego 407, donde serán atendidos por una comisión del directorio diariamente de 9 a 11 P. M.

Federación Obrera de Chile.—Consejo Federal N.o 2.— Citase a junta general para hoy a las 8.30 P. M. Local: Teatro Odeón.

Sindicato de Chauffeurs. — En junta general de accionistas de la Cooperativa de Consumos, celebrada el 17 del presente, se eligió el siguiente directorio:

Presidente, señor Jaime Larraín; secretario, señor Antonio Barros; tesorero, señor Juan Altman; directores, señores Nicolás Vera, Rafael Sánchez, Adolfo González y Sebastián Sepúlveda; gerente, señor Arturo Brieba.

—Se cita al directorio para una reunión que se verificará mañana en el local social, a la hora de costumbre.

1.a COMPAÑIA DE BOMBEROS.— Bomba Santiago.— "Deber y Constancia".— Cita a la Compañía a ejercicio para el Miércoles 24 a las 8 1|2 P. M. Punto de reunión: cuartel.—El Ayudante.

TERCERA COMPAÑIA DE BOMBEROS.— Claro y Abasolo.— Cito a la Compañía a reunión para el Martes a las 6.30 P. M. Elección de director, renuncia de los tenientes 1.o y 2.o, elecciones a que haya lugar y demás asuntos.—El Ayudante.

DETECTIVES: CURSO POR COrrespondencia pida prospecto. Escuela Policial. Chillán. 3009-22-g.

INVENTARIO SOLEMNE. — POR resolución del partidor don Luis Barros B., el 31 del corriente, a las 2 P. M., practicaré el inventario solemne de los bienes pertenecientes a la Sucesión de don José Luis Borgoño M., en Santo Domingo N.o 1277. Santiago, 19 de Julio de 1918. — E. Altamirano, Notario. 30-g

MATRIMONIO EXTRANJERO, desea arrendar pieza amoblada a la calle con o sin pensión en casa respetable. Indicar dirección y precio: H. F. Casilla 2405, Correo Central. 5968-23-g

ESCUELA CHAUFFEURS LA ALmagro. San Diego 482. Garantiza Carnet cursos teóricos y prácticos, conforme decreto municipal, enseña manejo en el centro. Unica que se recomienda por sus mismos alumnos, facilidades de pagos, aprendiendo en Dogge sabrá manejar todo auto. 5965-23-g.

COMPRO URGENTE CASA PENsión pago al contado $ 1,500-2,000. Casilla 1800. 5693-22-g.

CEDO CASILLA, CASILLA 810. Correo Central. 5962-22-g.

ANATOMIA, TESTUT, CASTELLAno, primer tomo, compro. Santo Domingo 1318. 5961-24-g.

EMPLEADO COMPETENTE PAra botica del centro se necesita. Tratar: Dardignac 435, de 1 a 3. 5967-22-g.

REMATE VOLUNTARIO. — EL 31 del presente, a las 4 P. M., se rematarán ante el árbitro don José D. Gajardo Guzmán, Morandé 244, las propiedades de la sucesión de doña Cecilia Anativia, calle de Echaurren Núms. 162 y 183.

Mínimum para la primera: 26 mil pesos.

Mínimum para la segunda: 30 mil pesos.

Demás bases y antecedentes, en el estudio del árbitro. 5904-26-g.

GARAGE AMERICANO "VICTOria". Cienfuegos 49. Reparaciones en general de las máquinas, electricidad y carrocería. 5933-23-g.

ACUMULADORES, ACUMULAdores. Reparaciones, cargas. Garage Americano Victoria, Cienfuegos 49. 5934-23-g.

"GRAN EMPORIO DE PAÑOS", San Diego 85, vende a precios de fábrica. 5930-23-g.

SASTRERIA LA MODA YANKEE Ternos y sobretodos a la última moda, recibe hechuras precios módicos. Se dan facilidades para el pago. Francisco J. Gómez G. —San Antonio N.o 27. 5922-23-g

ANTES COMPRAR ARADOS, conviene pasen Fundición Klein, Unión Americana 242. 5957-22-g

¡NOVIOS! ARGOLLAS ORO 14, 18, de $ 25 par, Casa Yankee, Bascuñán 17. 5958-23-g.

ARADOS KLEIN SON LOS MEjores, véndense únicamente calle Unión Americana 242. 5955-22-g.

LAS RASTRAS KLEIN REFORzadas y clavos todo de acero, son eternas. 5956-22-g.

SEMILLA DE ALFALFA OFREZco por pequeñas y grandes partidas a precios reducidos. Entrega inmediata. Tratar: Juan Fernández E. Agustinas 818. 5881-24-g

TECHO AMERICANO ACANALAdo, $ 3.00 plancha. Arostegui Yaneti. Santiago Manuel Rodríguez 854. 5332-4-h

ANTIGUA CASA HEMETTE. Cocinas económicas, útiles y accesorios, Carmen 315. 5419-6-h

PELUQUERIA PEDRO FUENTES Avisa a su distinguida clientela y al público en general que los seguirá atendiendo en Compañía 1083. — 5821-2-h

PAPAS DE FLORES, VENDO DES de $ 4 ciento. Pidan muestra y precios. Manuel González, Correo 7. — 5820-23-g

JOVEN CONTADOR OFRECESE, para cualquier empleo, tiene práctica de oficina y bodega. Correo J. Z. Puente 785. 5891-23-g.

COCINERA, Y NIÑA PARA LA mano recomendadas, necesita. Buen sueldo. Arturo Prat 281. 5889-22-g.

COCINERA DE 40 A 50 AÑOS, necesito, con recomendación. Avenida Rivas 60 cerca Llano Subercaseaux. 5888-22-g.

SE NECESITA MOZO CON BUEnas recomendaciones, Huérfanos 2180. 5893-25-g.

PRENSISTA CON LAS MEJORES recomendaciones encontrará posición ventajosa en la Imprenta Diener, Curicó 70. 5936-22-g.

BLUSERAS Y COSTURERAS competentes necesita fábrica ropa blanca para señoras. San Diego 1438. 5931-22-g

M. MUÑOZ. — TAPICERO. Muebles y cortinas, Av. Brasil No 95. 5908-23-g

NIÑO 12 A 14 AÑOS, BUENAS recomendaciones, para el servicio, necesítase. Moneda 1164. 5911-22-g.

NECESITO BUENAS COSTUREras de camisas de hombres. Pago bien. Ahumada 51. 5944-22-g.

ENCUADERNADOR DE PRIMER orden, sin vicios, necesita la Imprenta Diener. Curicó 70. 5937-22-g.

MECANICO NECESITO, MANUEL Rodríguez 854. 5960-22-g

COCINERA BUENA, NECESITO, buen sueldo. Delicias 1625. 5960-22-g.

CAJAS DE FONDO. MAESTROS y oficiales competentes necesito. Mapocho 3155. 5864-22-g

EMPLEADA, SE NECESITA. Avenida Pedro Valdivia N.o 229. 5869-22-g

FARMACEUTICO, SE NECESIta. Referencias y pretensiones a casilla 3376. Valparaíso. 5868-23-g

Decoraciones — **MUEBLES** — Dorados

Avisamos a nuestra distinguida clientela que hemos terminado los trabajos de ensanche de nuestra fábrica y que hemos recibido los últimos catálogos de Europa.

CASA LLULL HERMANOS :: Merced 386, Santiago — TELEFONO 2388 —

Teatro Unión Central :: Concert Biograph de Moda

El único teatro con sus vistas revisadas para familias y con estrenos diarios.

HOY LUNES 22 DE JULIO

A pedido general, tarde y noche:

CHAPLIN VIGILANTE

De la serie contratada por 650 mil dólares.

Estreno: EL MIEDO A LA POBREZA.

NOTA: Se arriendan espacios para avisos en el foyer del teatro.

JULIO 22

Santa María Magdalena

CAMBIO

Banc. 16 3/4 | Com. 16 13/16

ORO: 42.00 %

Equivalencias del Cambio

1 £ vale	14.32.84
1 Franco	0.52.84
1 Dólar	3.02½
1 Peseta	
N. Argentino	1.35½

OFICINA: BANDERA 153
TELEFONO INGLES 597
CASILLA 132

Talleres: INFANTE 1471
TELEFONO INGLES 597 - A
SANTIAGO

Imprenta y Litografía La Unión

$ 100 ARRIENDO CASA, FARIña 435. Tratar: Dávila 759. 5847-21-g

$ 2,800 INDUSTRIA FACIL MUY productiva, utilidad mínima, $ 400 mensual, progresivamente mucho más sin aumentar capital. Agustinas 1074. 5948-22-g.

DIRECION DE OBRAS PUBLIcas.-Pídense propuestas públicas para la construcción del Puente Changaral, en el camino de S. Carlos a S. Nicolás, las que se abrirán el 8 de Agosto a las 2 P. M., en la Inspección General de Puentes y Caminos, donde los interesados pueden consultar los antecedentes.— Santiago, 20 de Julio de 1918. — El Secretario General. 3191-4k.

DIRECCION OBRAS PUBLICAS. —Pídense propuestas públicas para la construcción del malecón de la Escuela Normal de Valdivia, las que se abrirán el 5 de Agosto próximo, a las 3 P. M., en la Inspección General de Hidráulica, donde los interesados pueden consultar los antecedentes. Santiago, 18 de Julio de 1918. — El secretario general.

APARECIO EL "PASILLO COlombiano" Angel de Luz, cantado con éxito por Rogel Retes. En venta en las principales casas de música. Pedidos al autor. Avenida Matta 7. — 5726-22-g

CENTRO DEMOCRATICO ITAliano. — Santiago, San Isidro 92.— Fino al 25 del prossimo mesi di Luglio si riceveranno proposte per l'apalto della cantina. Il concorrente dovra essere di nazionalita italiana. Per dati dirigersi alla secretaria, della instituzione, alle ore 9 alle 10 P. M. 3018-30-f.

SINDICATO DE MINAS CHILENO Boliviano. — Por acuerdo del directorio cítase a junta general ordinaria de accionistas para el Lunes 22 de Julio a las 10 1|2 A. M., en la oficina Huérfanos 1221 con el objeto de conocer la memoria y balance anual. Cítase, igualmente a junta general extraordinaria de accionistas el mismo día, a las 11 en conformidad a lo dispuesto en el artículo 36 y título VI de los Estatutos. — 5813-22-g

REMATE.— ANTE EL JUEZ DEL Primer Juzgado Civil, se rematará el 14 de Agosto próximo a las 3 P. M., la propiedad número 644 de la calle García Reyes, por el mínimum de $ 18,027.00. Bases y antecedentes en la secretaría del Juzgado, expediente Boza con Yáñez.— El secretario. 5902-25-g

A SOLICITUD DEL SINDICO provisional del concurso necesario de don Emilio Santos, el 4.o Juzgado de Letras en lo Civil de este departamento ha ordenado—en resolución del 18 del presente— se notifique a los acreedores de don Emilio Santos, sin profesión, (San Ignacio 1123), en extracto y por tres avisos en "El Mercurio", "La Nación" y el correspondiente en el "Diario Oficial", el auto dictado por el mismo Juzgado el 4 del actual, que declaró en concurso necesario a dicho señor, nombró síndico profesional del concurso a don Alejandro Méndez G. de la Huerta (Compañía 1231) y fijó para el 5 de Agosto próximo a las 2 1|2 P. M. la primera junta de acreedores. En conformidad a lo ordenado, se hace la presente notificación a los acreedores que no se han apersonado todavía al concurso.—**J. A. Alfonso.** 5903-24-g

EXTRACTO. — CERTIFICO QUE por escritura fecha de hoy otorgada ante mí, los señores don Manuel Toral, y don Antonio Toral, comerciantes, de este domicilio, han formado una sociedad comercial colectiva para explotar en esta plaza los dos negocios de tienda de mercaderías surtidas que tienen establecido en esta ciudad denominadas "La Sevillana" y "La Granadina", ubicadas el primero en la calle Exposición número veinte, y el segundo en la misma calle números veinticuatro a veintiseis. La razón o firma social será "Toral Hermanos", que podrán usar ambos socios indistintamente. El capital social es de cincuenta y un mil quinientos treinta y nueve pesos diecisiete centavos, aportados en dinero y mercaderías, como sigue: por don Manuel Toral, $ 47,768.45; y por don Antonio Toral, $ 3,770.72. El término de la sociedad será de seis años, y el domicilio social esta ciudad.—Santiago, a 19 de Julio de 1918.—**Abraham del Río,** Notario. 5946-26-g

INVENTARIO. — EN CONFORMIdad a lo dispuesto en el artículo 1038 del Código de Procedimiento Civil, se cita a los interesados para proceder a la facción de inventario de los bienes pertenecientes a la sucesión de don Rafael Sotomayor, que en virtud de lo dispuesto por el compromisario partidor de esos bienes don Miguel A. Varas, iniciará el notario don Abraham del Río el Martes 30 del corriente mes de Julio, a las 5 de la tarde en su oficina Morandé 226. 5873-29-g.

FACCION DE INVENTARIO.— POR decreto del Juez señor Ricardo Dueñas, de 17 de Junio pasado, practicaré en mi oficina el 25 del corriente, a las 3 1|2 P. M. el inventario solemne de los bienes de los menores María Teresa y Juan Ulises Elgueta Amengual.—J. A. Alfonso, secretario. 5640-25-g

REMATE.— POR ACUERDO DE los herederos de doña Carmen Espinosa v. de Reichman, el 30 del presente a las 3.30 P. M., se rematará en el estudio del compromisario don Manuel Merino Esquivel, Huérfanos 1235, la casa de la sucesión ubicada en la Avenida Velásquez número 123 A., mínimum $ 8,000, pagaderos con la mitad al contado y la mitad a 6 meses plazo y 8 o|o de interés. La propiedad tiene 589 metros. El edificio es de adobe sólido, tiene 6 piezas habitación.

EXTRACTO. CERTIFICO QUE POR escritura otorgada hoy, ante mí, los señores Guillermo Larios Zavala, Francisco Lacámara Ruiz y Domingo Hernández Zavala, comerciantes de este domicilio, han formado una sociedad colectiva comercial con el objeto de continuar el giro de negocios de la Sociedad Guillermo Larios y Compañía, constituida por escritura de veinte de Julio de mil novecientos catorce extendida también ante mí y que comerciaba en maderas. La razón social es "G. Larios y Compañía" y su uso corresponderá a cada uno de los socios como encargados de la administración de la sociedad. El capital de la sociedad es de un millón cien mil pesos, aportados por los socios en la siguiente forma: el señor Larios, cuatrocientos mil pesos; el señor Lacámara, y el señor Hernández, trescientos cincuenta mil pesos cada uno; estos aportes consisten en el haber que cada uno de los socios tenía en la extinguida sociedad Guillermo Larios y Compañía, con deducción del exceso que entre ese haber que consta del balance de seis de Mayo último y el aporte estipulado existe, el cual exceso será pagado en efectivo por la nueva sociedad. El plazo de la sociedad es de cinco años, a contar desde el 6 de Mayo del presente año y su domicilio esta ciudad.—Santiago, ocho de Julio de mil novecientos dieciocho.—Abraham del Río, notario.—Anotada en el Registro de Comercio, a fs. 342 número 291 de este año.—Santiago, Julio 16 de 1918.—Por el Conservador, según decreto judicial.—Alfonso de la Jara, C. S. 5896-25-g.

EXTRACTO. — CERTIFICO: QUE por escritura ante mí con esta fecha, los señores José y Laureano Gili Muntal, han formado una sociedad comercial colectiva para dedicarse a la compra venta de mercaderías, comisiones, representaciones y demás negocios que acuerden. La razón social será "Gili Hermanos" que usarán ambos socios indistintamente; la duración de un año, prorrogable por períodos iguales; su domicilio Santiago, con agencia en Valparaíso. El capital es la suma de sesenta mil novecientos cuarenta y cinco pesos catorce centavos, aportados como sigue: don José Gili cincuenta y tres mil sesenta y un peso cincuenta y seis centavos, valor del activo y pasivo de la extinguida sociedad Gili y Castañeda y el saldo por don Laureano Gili, en un crédito contra la misma sociedad aludida. Las ganancias se repartirán: un sesenta por ciento don José Gili y un cuarenta por ciento don Laureano Gili, y las pérdidas por iguales partes.—Santiago, Julio 18 de 1918.— D. Lizana D., notario. 5837-23-g.

POR RESOLUCION DEL 4.o JUZgado civil de esta ciudad de fecha 25 de Abril de 1917 se ha ordenado notificar a doña Angela Encina Román para que en el plazo de diez días pague al Banco Chileno Garantizador de Valores la suma de $ 17,897.90, intereses penales y costas, como actual poseedor de la propietad hipotecada a favor de ese Banco por don Camilo L. Marks, o bien, abandone ante el juzgado la propiedad hipotecada. —La presente notificación por aviso fué autorizada por resolución de fecha 29 de Agosto de 1917.—El secretario. 5871-22-g

HABILITACION DE EDAD.—Por decreto del señor Juez letrado, don Felipe S. Urzúa de fecha doce del actual, se ha fijado el día 20 de Agosto próximo a las 2 P. M., para que tenga lugar el comparendo sobre habilitación de edad del menor don Fortunato Venegas Ruiz.— Santiago, 15 de Julio de 1918.— El Secretario. 5850-22-g

REMATE VOLUNTARIO. — EL 3 de Agosto próximo, a las 4 P. M., en la notaría del señor Lizana, se rematará la casa y sitio de don Vicente Gutiérrez, ubicada en la calle de Santa Genoveva N.o 52, Población de don Antonio Ebner, comuna de Yungay; la propiedad mide 25 metros de frente por 96 metros de fondo; por el mínimum de $ 15,000. El precio se paga al contado y la venta es sin ningún gravamen. Antecedentes en la Notaría referida. 5767-2-h

INVENTARIO. — POR ACUERdo tomado ante el Arbitro don Pedro Luis González, por los herederos de don Luis Alberto Latorre, practicaré el inventario de sus bienes el 31 del presente a las 10 A. M., en la Secretaría del 4.o Juzgado Civil.

Santiago, Julio 20 de 1918. — **José A. Alfonso.** 5895-30-g

REMATE.—EL 14 DE AGOSTO, a las 3 P. M., se rematará ante el primer juzgado civil, una propiedad situada en Renca, en la calle Balmaceda, deslinda al N. con propiedad de don Carlos Pozo y de don Samuel Robles; al S., con calle Balmaceda; al Oriente, con predios de doña Enriqueta Aguila y de don Ignacio Núñez, y al Poniente, con predio de don Rolando López. Mínimum: $ 9,260 Bases y antecedentes en la secretaría, juicio Vivanco con Vivanco.—El secretario. 5867-24-g

INVENTARIO SOLEMNE. — POR resolución del partidor don Antonio Varas Muñoz, el 24 del corriente a las 3 P. M. practicaré el inventario solemne de los bienes pertenecientes a la sucesión de doña Sara Pinto de Solo de Zaldívar en mi oficina, Bandera 361.—Santiago, 9 de Julio de 1918.—Pedro N. Cruz, notario. 5532-22-g

SOCIEDAD DE INSTRUCCION Primaria de Santiago — En conformidad a lo dispuesto en el artículo 5.o de los Estatutos, se cita a Junta Ordinaria de socios de la institución para el Domingo 28 del presente, a las 3 1|2 P. M., en la Secretaría, San Antonio, 468.

Santiago, 21 de Julio de 1918.— **Julio Prado,** Secretario. 5894-27-g.

CURSO DE MODISTAS. — ENSEñanza: toda clase de cortes, moda, sastre y fantasía. Precios convencionales. Mlle. Dabdou (titulada en París). San Diego 645. Dep. 5. 5923-22-g

ACADEMIA YOST.— ESTE MES sortearemos cuarenta premios entre nuestros alumnos más aplicados y constantes; libros, plantas, objetos de arte, etc. Matrícula: $ 5,00 mensual. a los pobres: gratis. Pida prospectos. Galería Alessandri 27. 5574-10-h

SOLO $ 20 MENSUALES, ENSEñase curso comercial, comprendien do 14 ramos con 20 horas semanales. Instituto situado en elegante y cómodo edificio. Tiene gran salón lectura, biblioteca. Oficina comercial anexa para práctica alumnos. Pida datos. Instituto Internacional Universitario. Huérfanos 1062. Casilla 3891. 5849-22-g

CURSO GRATUITO CAJERO, abierta matrícula Instituto Internacional Universitario. Huérfanos 1062. 5851-22-g

$ 10 MENSUALES, ESCRITURA máquina, taquigrafía, inglés, francés, alemán, castellano, redacción mercantil, dibujo, aritmética. Clases mañana tarde, noche, Instituto Mercantil, Bandera 287. 25-g

PREPARADO JUGO VEJETAL, garantizamos cura rápidamente reumatismo. Ventas: Bandera 34, oficina 9. $ 2.50 frasco. 5892-25-g

VIGORICINA, CURA EFICAZmente impotencia viril. Tratamiento nuevo. Pedidos a Casilla 3470. 5824-28-g

CURACIONES, LAVADOS, INyecciones de toda especie. Rosas 2046. 5781-28-g.

¡SIFILIS! TRATAMIENTO MERcurial, aplicaciones de Neosalvarsan y reacciones de Wassermann. Tratamiento eficaz de gonorreas crónicas y agudas. Precios módicos. Atendido por profesional. Botica Portal Mac-Clure esq. Merced. Plaza de Armas. 3076-22-g

JARABE PECTORAL DE RADAL compuesto. El más seguro para hacer desaparecer radicalmente la tos. Pídase en todas las boticas. Por mayor y menor Daube y Cía. Droguería Francesa.—4369-5-h

SEMILLAS DE ESPARRAGOS blancos de Alemania y Monstruosos de Holanda, se vende a $ 20 kilo. Mercería San Pedro y Compañía 1041. 5925-22-g.

VENDO INSTALACION COMPLEta para modas o sastrería. Informes: San Antonio 514. 25-g

COMPRO DENTADURAS Y DIENtes artificiales usados. Eleuterio Ramírez 1054. — 5717-25-g

ALMACEN POCO CAPITAL, BUE nas ventas, se vende, en barrio Maestranza. Se da a prueba. Datos: Delicias 771. 5880-24-g

COMODO DEPARTAMENTO O pieza ofrezco, con pensión. Almirante Barroso 71. 5927-22-g.

PENSION, POR NO PODERLA atender por enfermedad, vendo establecida muchos años y escogida clientela. San Diego 79. 5702-24-g

PIEZA CALLE CON BUENA PENsión, Compañía 2347. 5853-22-g

COMPRA-VENTA DE MUEBLES y menaje de casa "La Precisa", Rosas 2625. 5887-22-g.

AISLACIONES AMERICANAS para acumuladores. Vendo: Pasaje Americano Victoria, Cienfuegos 49. 5932-23-g

COCINAS A CARBON, materiales para alcantarillado. Vendo barato. Bulnes 216. 5943-22-g.

COMPRO DERECHOS DE CASIlla en Correo Central. Las Rozas 960. 5918-22-g.

TOTORA PARA TECHOS DE galpones, caballerizas, kioskos, amarrar viñas o árboles. Se vende los 32 atados, $ 10.— R. Matus, Compañía 1041. 22-g

100,000 MACETEROS N.os 2, 3, al 10, vendo a precios bajos por grandes y pequeñas partidas. — R. Matus o L. Valenzuela. Compañía 1041. 22-g

GRATIS CASA 4 PIEZAS GRANdes, higiénicas, otras tres chicas, cuarto baño, parrón, bastantes árboles frutales, linda quintita, 30 por 95 1|2 varas, pagar sólo valor terreno: $ 10,800, $ 8,000 contados. Una cuadra de Av. Macul y cuatro de Irarrázaval . Tratar, dueño, Agustinas 1074. 5947-22-g.

PROPIEDAD EXCELENTE SItuación gran porvenir, véndese. Tres mil metros edificados. Frente tres calles y avenida Blanco Encalada. Situada frente Escuela Ingeniería. También permútase, Grandes facilidades pago. Dirigirse, Casilla 3891. Santiago. 5852-22-g

DESEO ARRENDAR CASA EN bajo, sin altos, central Casilla 2624. L. D. 5890-22-g.

ARRIENDASE $ 120 CASA MUY central, seis departamentos, media cuadra Recoleta, 7 de Plaza Armas. 5907-22-g.

ARRIENDO DEPARTAMENTO en bajos, a matrimonio honorable. Echaurren 270. 5787-22-g

DESEO ARRENDAR CASA HASta $ 300. Casilla 1936. 22-g

CASA, HUERFANOS 2360, SE arrienda, desde el 1.o de Agosto, siete piezas y dependencias. 5854-24-g

CUANDO NECESITE TEÑIR O LIMPIAR SUS ROPAS, RECUERDESE DE LA

Gran Tintorería EL CHIC PARISIEN

DELICIAS 872, FRENTE A ESTADO

Casa especial para teñir en todos los colores con materiales de 1.a calidad que jamás destiñen, siendo más sólidos que los géneros nuevos, limpiezas al vapor químicamente y en seco para las ropas más finas. Casa única que garantiza sus buenos trabajos por la mucha práctica del dueño.

Sección especial para ropa de lutos, la Casa puede entregar ropa teñida en 6 horas, quedando perfectamente.

NO CONFUNDIRLA:

DELICIAS 872, frente a Estado. — TELEF. ING. 2922

Se tiñen aigrettes y aves del paraíso; se atienden pedidos de provincias. 29— G.

FOLLETIN (2)

EL DETECTIVE GENIAL

POR
THOMAS W. HANSHEW

"Es una captura original la que has hecho", le dijo entonces socorronamente uno de los transeuntes. Con esto obtendrás seguramente un ascenso inmediato. No cabe duda que este suceso aparecerá descrito en las ediciones de todos los diarios de la tarde. Ha sido una lucha a muerte entre un criminal acorralado y un valiente guardián del orden público que recibe por fin del mismo bandido una recompensa en dinero por su valiente conducta. Estoy seguro que tu prometida se sentirá orgullosa de tí cuando asistas con ella esta noche a la exhibición de la película". Los espectadores reían al escuchar las pullas de este burlón.

"Sigan andando, sigan andando", ordenó Collins con severidad, recuperando su dignidad. Mire, cochero, no me parece propio que usted se ría tanto de este incidente, porque en él tuvo usted tan desgraciada participación como yo mismo. Esa francesita pudo haberme dado esa gratificación sin hacerme sufrir esta incomodidad. No se decir si hubiera representado tan bien mi papel si hubiera sabido de antemano de qué se trataba. Aló, vuelve a sonar el pitazo de llamada". Al mismo tiempo que Collins decía esto un nuevo tumulto de gente se dirigía velozmente hacia el punto en que hacía su vigilancia el policía. Entre el tumulto venían también dos detectives del Scotland Yards. Collins no podía comprender lo que sucedía.

En pocos momentos supo de qué se trataba .Jadeando llegaron hasta él los primeros policiales que hacían la persecución de los fugitivos junto con una gran cantidad de curiosos.

"¿También figuras tú en esta exhibición?" dijo Collins el que se le acercó primero. Pensaba que todos aquellos agentes figurarían junto con él en aquella película que se exhibiría en el Teatro de la Alhambra aquella misma noche. "¿También vienes tú tras de esa hermosa francesa, o en seguimiento talvez del hombre de cabellos rojos?"

"Naturalmente vengo persiguiendo a ambos", replicó el otro. "Indudablemente tú oiste la señal de alerta que yo dí para que los detuvieras. ¿Acaso no lo hiciste?" dijo con tono intranquilo al ver a Collins tan despreocupado, y al no divisar al hombre que tanto ansiaba tener cerca de sí. "Dios mío"; siguió diciendo; "¿Acaso lo dejaste escapar de nuevo? ¿No lo detuviste?"

"Sí lo detuve; pero no sigas la broma, te lo pido por favor", añadió Collins haciendo un gesto de desagrado. "¿No sabes entonces de qué se trataba en realidad? Debieras saber que todo lo sucedido ha sido sólo la preparación de una película cinematográfica para el Teatro de la Alhambra. Tú y Petrie debían haberse encontrado aquí hace un momento para recibir la recompensa. Yo recibí unas monedas de oro cuando lo dejé libre".

Los dos policías que le escuchaban pusieron sus gritos al cielo.

"Que tonto tan rematado eres, pudo decir al fin uno de ellos. No podías haber sido engañado en una forma más burda por aquel par de malhechores. Tenías a ese bandido en tus propias manos y lo dejaste escapar, porque te contó un cuento tan increíble. ¡E hiciste todo esto por una recompensa de unos cuantos pesos! si lo hubieses sujetado habrías recibido varios centenares de libras esterlinas".

¿Qué dices?; ¿entonces lo que me dijeron sobre la reproducción de una película es una mentira?"

"¡Estúpido!" repuso uno de sus compañeros, tiritando de rabia. "¿No sabes todavía a quien tuviste entre tus manos? ¿Sabes a quien dejaste escapar? Era el "hombre de los cuarenta semblantes", el hombre que se hace llamar "Hamilton, Click"; y la mujer que lo acompaña era su socia, su anzuelo, Margot, "La Reina de los Apaches". Recién llega de París para ayudarle en el robo de las joyas que hicieron juntos la semana pasada a la señorita Dresner".

"Esta sí que ha sido torpeza grande", dijo al fin Collins comprendiendo que había sido engañado como un niño chico. Había tenido aferrado con sus robustos brazos al hombre que buscaba el Scotland Yard desde hacía más de un año; al hombre que sorprendía a los círculos policiales de Inglaterra, Francia y Alemania; y lo había dejado escapar de nuevo. Aquel hombre era el criminal más grande y el más atrevido que se había cruzado con la policía; tenía un genio casi sobrenatural para burlarse de todos los medios de captura que habían ideado sus perseguidores; y sonreía desdeñosamente de todos los profesionales o aficionados imitadores de Lupín y Sherlock Holmes Este hombre desafiaba el ingenio de sus perseguidores ingleses, franceses, alemanes y norte americanos, gracias a su diabólica ingenuidad e impudicia inmensa, así como también debido a su naturaleza excepcional.

No se sabía cual era su nacionalidad; nadie sabía con certeza si era inglés, francés, irlandés, alemán, yankee, canadiense, italiano u holandés. Nadie sabía de donde venía y nadie aparentemente podía llegar a saberlo sino en el caso en que él mismo quisiera decirlo. En sus numerosos encuentros con la policía adoptaba el acento, las características y hasta las facciones distintivas de cada uno de los naturales de aquellos países con tal facilidad, gracia y perfección que eran verdaderamente admirables y que le habían ganado el título de "Hombre de los cuarenta semblantes"

Con el tiempo llegó a tener otro sobrenombre debido a su propio antojo, pues en una ocasión en que toda la ciudad de Londres se encontraba sorprendida de su refinada perversión y en que los periódicos aparecían describiendo sus golpes admirables, este mismo refinado malhechor escribió a los periódicos y a los jefes de la policía protestando de la circunstancia de que se le hubiera puesto un nombre semejante.

"Ustedes no llamarían violinista" les decía, "a un hombre como Paganini; ¿porqué razón entonces, me degradan ustedes con ese feo sobrenombre? yo pretendo ser tan artista en mi ramo como Paganini lo era en el suyo; y por esta razón exijo que me guarden a mí iguales consideraciones. Así, pues, en el futuro es necesario que al aludir a mi persona, lo que me temo sucederá muy a menudo, les agradecería que me mencionaran empleando el nombre de "El hombre que se hace llamar Hamilton Click." Para recompensarles esta cortesía que espero guardarán conmigo, les prometo alterar mi manera de proceder en el futuro dándoles de antemano informaciones claras acerca de, cada nuevo campo de acción que escoja para mis operaciones; e indicándoles al mismo tiempo la hora en que trabajaré en ese punto. Además, prometo al Scotland Yard mandarle a la mañana siguiente del día en que haya dado un golpe de mano, una pequeña parte del botín que obtenga.

A este programa verdaderamente notable se adhirió constantemente aquel hombre desde entonces. Siempre avisaba a la policía con doce horas de anticipación el punto preciso en que practicaría un robo evadiendo los lazos y las emboscadas que le tendían los detectives; y siempre al día siguiente, con toda puntualidad, les enviaba a los sabuesos de la policía alguna cajita de metal, u otra baratija, que hubiera encontrado junto con las alhajas de valor en la casa donde practicara el robo el día anterior. En una tarjeta de visita que acompañaba a cada regalo que enviaba a los detectives del Scotland Yard, podía leerse: "Obsequio del hombre que se hace llamar Hamilton Click".

Todos los agentes de pesquisa del Reino Unido, así como los de los demás países europeos y aun de Norte América, trataban en vano de darle caza.

Este era el hombre que Samuel Collins había tenido entre sus manos y al cual había dejado escapar tontamente recibiendo en cambio unas cuantas monedas de oro.

"¡Qué lástima!" murmuró "lo tenía a ese bribón bajo mis garras y fuí a dejarlo escapar por culpa de esa francesita. Pero díme, ¿cómo sabes tú que ese hombre es el mismo delincuente que persigue el Scotland Yard? No es posible reconocerlo".

"Cómo sé pedazo de animal", exclamó Smathers, disgustado. "Sé que ese es el criminal que buscamos, porque vengo siguiéndolo desde el mismo edificio del Scotland Yard, desde hace media hora".

"¿Es posible que haya ido a meterse al mismo local del Scotland Yard, donde se reunen todos los detectives? ¿Qué ha podido ir a hacer allí?"

"Fué a dejar él mismo, siguió diciendo el detective, uno de los avisos que acostumbra darnos sobre el sitio en que hará luego otro robo. Si él hubiera sido detective, no habría existido un hombre más perspicaz para descubrir a los ladrones. Entró a las oficinas con mucha tranquilidad y pidió una entrevista al superintendente contándole un cuento sobre una carta que había recibido de la asociación de la Mano Negra. Preguntó si podía contar con el auxilio de la policía londinense mientras permaneciera en la ciudad. Cuando ya se había retirado, el jefe encontró sobre el asiento de la silla que había ocupado el visitante, una carta con sobre cerrado que decía más o menos: "La lista de los regalos que han sido enviados a los novios que contraerán matrimonio mañana en la casa del señor Horacio Wyernes es muy interesante; y especialmente considero así la parte que se refiere a las joyas, mandadas sin duda como un tributo a la envidiable reputación que ha alcanzado el padre de la novia, como médico especialista notable en enfermedades cerebrales. El cuidado de esas joyas significa una responsabilidad tremenda que se echa sobre la novia; y yo me propongo relevarla de esta responsabilidad mandándoles a ustedes el acostumbrado recuerdo, mañana por la mañana. Se despide de ustedes, el hombre que se hace llamar "Hamilton Click".