

Benasal



VILLA fundada por los árabes y conquistada por D. Blasco de Alagón, que fué del dominio de los Templarios y de la Orden de Montesa. Tiene 72'22 kilómetros cuadrados de término, entre los de Culla, Ares del Maestre, Villafraña, Vistabella y Villar de Canes y 2.525 habitantes de hecho y 2.710 de derecho, con 1 265 edificios, y dista 76 kilómetros de Castellón, y 16 de Albócer, a cuyo partido judicial pertenece. Tiene electricidad, fuentes públicas, abrevaderos y lavaderos. El clima es fresco, pero sano, y se habla valenciano.

PRODUCTOS.—Patatas, trigo y cebada.

FIESTAS.—A San Cristóbal y San Roque, del 28 de Agosto al 5 de Septiembre.

ROMERÍAS.—El 16 de Agosto, a San Roque; y a San Cristóbal, el viernes de Pentecostés.

MERCADO.—Los jueves.

TEMPLO Y ERMITORIOS.—La parroquia está dedicada a la Asunción de la Virgen. Hay un bonito Calvario rodeado de tapia, cerca de la población, y en el término, las ermitas de San Cristóbal, San Roque, Santa Magdalena y Nuestra Señora de Loreto, y las iglesias de Fuente En-Segures.

VESTIGIOS HISTÓRICOS.—Torres y murallas de la villa, la Casa Consistorial, la primitiva iglesia de San Agustín,

hoy escuelas, palacio de Cutanda, cruces de término, orfebrería antigua, ornamentos de Iglesia de los siglos XVI y XVII, y documentos en el Ayuntamiento, Castell dels Asens, estación prehistórica.

OBRAS DE MERITO.—Los ornamentos y orfebrería antes dichos, un cuadro de la escuela de Ribalta, en la ermita de San Roque, y las pinturas murales, y arquitectura de la parroquial.

HIJOS ILUSTRES.—Años anteriores.) M. I. Sr. Dr. D. José Machín Fabregat.—Actual canónigo y Rector del Seminario de Lérida.

VIAJE.—Omnibus. (Itinerarios 6,7 y 11)

Ayuntamiento

Alcalde, D. Letancio Monterde Vives.

Tenientes de alcalde, D. José M.^a Sánchez

D. Alfredo Miralles Barreda.

Concejales:

D. Francisco Salvador Ferrando.

» Tomás Fabregat Lecha.

» José Monfort Centelles.

» José Monferrer Tena.

» Agustín Fabregat García.

» Juan Salvador Moliner.

» José M.^a Vives Beltrán.

» Antonio Roig Roig.

Secretario, D. Bruno Alcácer Monterde.

Titulares

Médico, D. José E. Monferrer Forés.

Farmacéutico, D. Manuel Martínez Boix.

Veterinario, D. Ramón Ferrer Solsona.

CASA DE VIAJEROS

Viuda de Demetrio Forés

SERVICIO ESMERADO
TRATO FAMILIAR
PRECIOS ECONÓMICOS

Situada cerca del Garage de los autos
BENASAL

Practicante, D. José L. Falcó Vives.
Juzgado municipal
Juez, D. Juan B. Vives Climent.
Fiscal, D. José Manuel García Miralles.
Secretario, D. Juan Soriano Collell.
Notario
Llega de Albocácer el 20 de cada mes.
Clero parroquial.
Párroco, D. Clemente Moliner Tena.
Coadjutor, D. Ramón Vidal Bellés.
Organista, D. Leandro Alcácer Monterde.
Adscrito, D. Pascual Vives Miralles.
Escuelas nacionales
Maestros, D. Manuel Ajado Gil.
D. Carlos Salvador Gimeno.
Maestra, D.^a Angela Girona Forés.
Colegio de la Consolación.—Para señoritas y párvulos. Primeras letras y labores. Dirigido por las Religiosas de la Orden. Superiora, Sor Amada Ibáñez Ferrer.
Hospital.—De nueva construcción, dotado de buen material científico moderno, a cuyo cargo hay seis Hermanas de la Consolación.
Banda de música: Municipal. 25 plazas.
Director, D. Ricardo Vives Beltrán.
Cartero.—D. Bautista Serigo Fabregat.
Estación telegráfica.—Limitada.
Jefe, D. Ricardo Vives Beltrán.
Ferrocarril.—Alcalá o Castellón.
Omnibus.—Hispano de Fuente-En-Segures
Somatén
Subcabo, D. Juan Salvador Moliner.

Puesto de Guardia civil

Cabo, D. Tomás Albert Barberá y 5 guardias. Comprende Culla, Villar de Canes y Torre Embesora.

Sociedades

«La Protectora Agrícola».—Agraria y de recreo.

Círculo Instructivo Católico-Monárquico, político y de recreo.

Cooperativa Obrero Benasalense.

Teatro.—Actúa un cuadro de aficionados durante las fiestas y el verano.

Abogado.—D. Letancio Monterde Vives.
Abonos químicos—(Véase Comestibles).

Albadero.—Agustín Fabregat Salvador.

Alpargaterías.—Tomás Barreda Miralles.
Manuel Colomer Lecha.

Armero.—José Colóm Forés.

Baldosas (Fábrica de)

José Monfort Centelles.

Banqueros.—Alfredo Miralles Barreda.

Leovigildo Roig Rives.

Barberías.—J. Lino Falcó Vives.

Francisco Boix Beltrán.

Cal (Fábrica de)—José Monfort Centelles.

Carnicerías.—Blas Simón Pitarch.

José María Vives Beltrán.

Carpinterías.—José A. Monferrer Alcón.

Francisco Salvador Vives.

Francisco Sanmartín Monfort.

José Manuel Zaragoza Pitarch.

Cemento (Fábrica de)

José Monfort Centelles.

Cererías.—Manuel Bellés Edo.

Cerrajería.—Jeremías Colom Miralles.

Cestas (Fábrica de)

Antonio García Soligó.

Benjamín Roig Celades.

Colores (Fábrica de)—Guillermo Colom.

Comadrona.—Josefa María Gauchía.

Comestibles.—Hijo de Francisco Roig.

Gilberto Machí Fabregat.

Julio Falcó Girona.

Cooperativa Obrero-Benasalense.

Confiterías—Manuel Bellés Edo.

Ernesto Moliner Orenca.

Costureras.—Josefa Andreu Ortí.

Juana Badal Badal.

Loreto Machí Fabregat.

Antonia Roig Tena.

Antonia Miralles Monferrer.

Clotilde Monterde Climent.

Curtidos (Fábrica de)

Angel Barreda Vives.

Joaquín Miralles Tena.

Estanco.—José Girona Porcar.

Explosivos (Expendición de)

Gilberto Machí Fabregat.

Gran Hotel Restaurant EUROPA

DE FUENTE EN-SEGURES (BENASAL)

Sucursal del mismo nombre en Castellón

A cargo del Director del HOTEL FUENTE EN-SEGURES

Francisco Vedri

Precio del hospedaje en la temporada oficial,
comprendido vino y desayuno: 12 Pesetas

Fuera de la temporada: 10 Pesetas

Para familias, precios convencionales

Gran Terraza y Garage

El mejor situado de la colonia, cerca de la fuente. Moderno, con timbres y luz eléctrica en las habitaciones :: :: ::
Para detalles, en el Hotel Europa de Castellón, y Hotel Fuente En-Segures de Benasal :: :: :: :: :: :: ::

Este Hotel se encarga de sacar billetes a los señores agüistas que lo pidan con tres días de anticipación y serán recibidos por el mozo.

ULTRAMARINOS

PAQUETERIA : QUINCALLA : FERRETERIA : ACEITES
LICORES : PETRÓLEOS : JAMONES ARAGONESES
ESPARTOS :: JABONES :: GRANOS :: LEJÍAS
EXPENDEDURÍA OFICIAL DE EXPLOSIVOS

GILBERTO MACHI

FÁBRICA DE TOALLAS  FÁBRICA DE MEDIAS Y CALZETINES

CAMIÓN PARA EL TRANSPORTE DE MERCANCÍAS

ENTRE BENASAL Y CASTELLÓN (ZARAGOZA, NÚM. 17)

Calle la Iglesia, núm. 4 :: BENASAL

Fábrica de Géneros de Punto

ESPECIALIDAD EN
ABRIGOS INTERIORES

EMILIO FABREGAT

BENASAL

Ferreterías y Quincalla.—(Comestibles.)

Fonda.—Viuda de Demetrio Forés.

Géneros de punto (Fábricas de)

Gilberto Machí Fabregat.

Plácido Machí.

Antonio Fabregat Tosca.

Emilio Fabregat.

Harina (Molino para)—José Fabregat Tena

Herradores y herreros

Amadeo Badal Colomer.

Vicente Sales Girona.

Francisco Fabregat Folch.

Hojalatería—Ricardo Molés Vives.

Panaderías.—Miguel Pasfés Monfort.

José Tena Roda.

Posadas.—Julio Falcó Girona.

Eliseo Monferrer Beltrán.

Juan Forés Monferrer.

Profesor de música

Leandro Alcacer Monterde.

Relojería.—Juan Salvador Moliner.

Sastres.—Ambrosio Monferrer Porcar.

José Luis Barreda Roig.

Tabernas—Francisco Amela García.

Juan Badal Roig.

José Beltrán Salvador.

Simón Badal Roig.

Tejas y ladrillos.—Cristóbal Monterde.

Vicente Monterde Moles.

Tegidos.—Alfredo Miralles Barreda.

Antonio Vives Monterde.

Fernando Monferrer Beltrán.

Vicente Segarra Monterde.

Transportes en camiones

Gilberto Machí Fabregat.

Hijo de Francisco Roig.

Transporte (Carros de)

(Véase Comestibles.)

Francisco Fabregat Fabregat.

Juan Badal Roig.

Ramón Artola Beltrán.

Volatería.—Agapito Moliner Roig.

Juan Salvador Moliner.

Enrique Roig Sanjuán.

Zapateros.—Enrique Centelles Miralles.

Guillermo Llopis Pasfés.

Enrique Miralles Sales.

FUENTE EN-SEGURES

Aguas bicarbonatadas sódicas, en extremo agradable al paladar. Obra prodigiosas curaciones en los cálculos de la vejiga y otras enfermedades. (Véase aguas minero-medicinales.) A dos kilómetros del pueblo y 970 metros de elevación; punto delicioso, fresco y sano. Abierto todo el año y extraordinariamente concurrido desde el 1.º de Mayo al 15 de Septiembre. Tiene teléfono municipal, combinado con la estación telegráfica de Benasal. Los ómnibus de Benasal suben todas las mañanas por los pasajeros que desean marchar, y todas las tardes para dejar los que quedan.

Médico.—D. J. Enrique Monferrer Forés.

Hotel En-Segures, de Francisco Vedri.

(Véase anuncio de color.)

Gran Hotel Restaurant Europa

Francisco Vedri. (Véase anuncio.)

Fondas

«La Catalana», Manuel Molés Montoliu.

«Nueva», Enrique Roig Sanjuán.

Chalets y habitaciones de alquiler

Alfredo Miralles Barreda.

Herederos de Barreda.

José Manuel Zaragoza Pitarch.

«Colonia Fuente En-Segures».

Imprenta Económica

Joaquín Barberá

En este establecimiento se confeccionan toda clase de trabajos tipográficos

Especialidad en Programas de fiestas

Calle de Asensi, núm. 4.-CASTELLÓN

ANTIGUA CLÍNICA VETERINARIA

DEL PROFESOR DE LAS ESCUE-
LAS DE ZARAGOZA Y CÓRDOBA

Don Santiago Añó Esteller

Fundada en 1880

EN esta CLINICA encontrarán los interesados buenos departamentos, acondicionados según prescriben los últimos adelantos de la ciencia médico-zoológica, con asistencia completa en las enfermedades de las caballerías. Alimentación ordinaria, variada y la dietésica que exijan sus dolencias. Puede correr también la manutención por cuenta de los dueños de las caballerías. La afluencia de animales enfermos, cada vez mayor, acreditan mejor que todo encomio, las bondades de este Establecimiento, y las innumerables curas realizadas durante su larga existencia garantizan la gran confianza que a todos merece esta CLINICA.

Pera 1, 3 y 5

BENICARLÓ

Teléfono 253

Servicio permanente

Benicarló

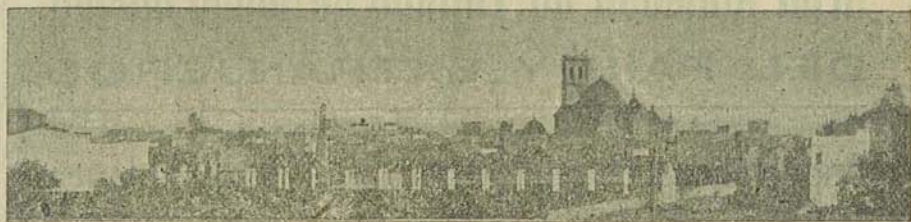

VILLA que se supone fundada por los griegos focenses, y que tomó el nombre actual cuando la dominación árabe, tiene 7.012 habitantes de hecho y 7.115 de derecho, con 2,699 edificios y un término municipal de 47'95 kilómetros cuadrados de extensión, entre los de Vinaroz, Cáliz, Peñíscola y mar Mediterráneo. Pertenece en todo a Vinaroz. La población es llana y tiene la forma de una estrella, que se alarga desde la estación del ferrocarril, unida al caserío por un hermoso paseo; la calle del Mar que desde el corazón de la villa llega, ancha y despejada, hasta la playa, y la calle de Vinaroz y camino de Peñíscola, de Norte a Sur. Por lo general, sus plazas y calles son espaciosas, claras y limpias, y las casas, de buena construcción, conservando la fisonomía árabe. Tiene alumbrado eléctrico y fuentes públicas de aguas potables que se sirven a la vez, por cañería a las casas. El clima es bueno; se habla un valenciano influenciado del catalán, y dista 71 kilómetros de Castellón, y 6 de Vinaroz.

PRODUCTOS.—Vino, algarrobas, maíz, aceite, cereales, legumbres, frutas, higos, patatas y almendras, pescado e industriales.

FIESTAS.—Del 22 al 28 de Agosto, a San Bartolomé.

FERIA.—En S. Gregorio, el 9 de Mayo,

ROMERIAS.—El quinto jueves de Cuaresma se traslada el Santo Cristo del Mar a la iglesia parroquial y se devuelve a su iglesia el Domingo de Ramos, organizándose con tal motivo pintorescas y brillantes procesiones. El 9 de Mayo, a San Gregorio.

MERCADO.—Los miércoles.

TEMPLO Y ERMITAS.—La parroquial está dedicada a San Bartolomé; iglesia del Santo Cristo del Mar, en construcción y de la Concepción, en el convento de Concepcionistas; capilla de los Hermanos de las Escuelas Cristianas, y ermitas de los Santos Mártires, a 7 kilómetros, y de San Gregorio, con edificio contiguo para el ermitaño y familia, a 2 kilómetros.

VESTIGIOS HISTÓRICOS.—Ruinas de la primitiva iglesia de Nuestra Señora del Mar; exconvento de Franciscanos, donde se conservan interesantes losas sepulcrales, y detalles árabes, y posteriores en la población y término.

OBRAS DE MÉRITO.—Algunos altares de la Parroquia, donde se conservan cuadros de Oliet, Maroti y otros de mérito, y un Cristo de Esteve.

HIJOS ILUSTRES.—(Véase años anteriores.) *Dr. D. Agustín Ferrer Pbro.*(XIX) celoso párroco de un pueblo, y autor de meritisimos libros de devoción.—*Santiago Ecurra* Pintor contemporáneo.

VIAJE.—Estación del ferrocarril del Norte. (Itinerarios 1, 24, 29, 35, 36 y 37) *Ayuntamiento*

Alcalde, D. Santiago Año Domenech.

Tenientes, D. Manuel Ruiz Ferreres.

D. José María Tomás Llorach.

Concejales:

- » Ramón Castell París.
- » Domingo Roig Marin.
- » Joaquín Fresquet Marzá
- » Luis Cabanes Ballester.
- » Bartolomé Traver Roca.
- » Saturnino Martínez Marzá.
- » Vicente Maura Marzá.
- » José Tormo Alberich.
- » José Peña Roig.

Gran Almacén de Tejidos de todas clases
DEL PAIS Y EXTRANJEROS

Especialidad en géneros de punto y ropa blanca

JOSÉ M.^A AÑO AÑO

La casa que vende el mejor género y más barato

Plaza de Castelar :: BENICARLÓ

DESTILERÍAS ADRIÁN, S. A.

Destilería y fábrica de aceites esenciales y sus derivados.
Esencias para licores, Farmacias, Confiterías y Droguerías

Compramos continuamente Esencias de Espliego, Romero, Tomillo, y demás esencias silvestres al pié o punto de procedencia del aparato del **DESTILADOR AMBULANTE.**

TELEGRAMAS «ADRIÁN» :: TELÉFONO NÚMERO 228

BENICARLÓ

D. Mariano Forés Bretó.
 > Bautista Esteller Bosch.
 Secretario, D. Miguel Ruiz Esteller.
 Cronista, D. José M. Arnau Miquel.
Titulares
 Médico, D. Antonio Lloréns Plaza.
 Farmacéutico, D. Manuel Foix y Bosch.
 Veterinario, D. José Morelló Albamonte.
 Practicante, D. Pablo Gil Bello.
Juzgado municipal
 Juez, D. Gaspar Foix Bretó.
 Fiscal, D. Manuel Febrer Samper.
 Secretario, D. Juan Gallego Francés.
 Notario.—D Julián Martíñ Pastor.
Clero parroquial
 Ecónomo, D. Orencio Lucia.
 Coadyutores, D. Vicente Lores.
 D. Juan Bautista Albiol.
 Beneficiados, D. Francisco Anglés.
 D. Manuel Alixandre.
 > José Valls.
 > Vicente Senar.
Ordenes religiosas
 Trinitarias Concepcionistas.—Religiosas
 contemplativas, de clausura. Capellán,
 D. Elías Pedra.
 (Véase Colegios y Hospital).
Escuelas nacionales
 Maestros, D. Juan Bautista Esteller Lluch.
 D. Raquel Selma Fortanet.
 > Tomás Esteller Lluch.
 Maestras, D.^a María Fabregat Carbó.
 D.^a Concepción Blasco Escrig.
 > María Jesús Gómez.
 > Elvira Bayo Pérez.
 > María Felícinda Collet Marzá.
Colegios
 De San Luis Gonzaga.—Con internado;
 dirigido por los Hermanos de las Es-
 cuelas Cristianas. Primera y segunda
 enseñanza y carreras especiales. Direc-
 tor, Hermano Leonardo. Capellán, don
 Juan Bautista Ferrer Añó.
 De Nuestra Señora de la Consolación.—
 Para señoritas y párvulos. Primeras le-
 tras y labores. Dirigido por Sor Nata-
 lia y Religiosas de la Orden.
Escuela particular (Nocturna).—Del Cen-
 tro Instructivo Obrero. Para niños y
 adultos. Maestro, D. Juan Bta. Ferrer
 Añó, Pbro.
Bibliotecas
 Del Colegio de San Luis Gonzaga.
 Del Fomento Industrial y Mercantil.
 Del Centro Obrero Instructivo.
 Museo de Pesca del Pósito Pescador

Director, D. Antonio Tomás Ferrer.
Banda de música.—«La Lira» de 30 plazas.
 Director, D. José M. Palau.
Hospital municipal.—Servido por las Re-
 ligiosas de la Consolación. Superiora.
 Sor Remedios Porcar.
Estafeta de Correos
 Administrador, D. Manuel Campillo.
Estación de Telégrafos.—Limitada.
 Jefe, D. Ataúlfo Tusón Monferrer.
Teléfono urbano
 De la Compañía de Teléfonos Interurba-
 nos, Central de Vinaroz.
 Encargada, Srta. Rosario Roso.
 Lista de abonados:
 (El asterisco indica tener constituido de-
 pósito para el servicio telefónico inter-
 urbano).
 209 Administración Autos Albocácer.
 263 Albiol, D. Pedro (Médico).
 246 Añó, D. Santiago, (Médico).
 *255 Añó, (Viuda de) Veterinario.
 *250 Añó, D. Remigio, (Harinas).
 265 Arnau Lores, D. F., (Consignatario).
 *201 Ayuntamiento.
 *225 Bosch Martíñ, D. Juan, (Vinos).
 *226 Bover, D. Juan, (Vinos).
 *203 Café Ruiz.—San Juan, 14.
 *215 Café Moderno.—Rey D. Jaime.
 268 Cámara Agrícola Oficial.
 *220 Cardona, D. Cristóbal.
 271 Centro Instructivo Obrero.
 267 Cerdá, D. Gabriel.
 *254 Colegio de San Luis Gonzaga.
 229 Cuartel de la Guardia civil.
 *228 Desfileras Adrián, S. A.
 257 Domingo, D. Federico.
 273 Esteller, D. José (Comercio).
 *282 Esteller, D. Mariano (Tejidos).
 256 Fabregat, D. Antonio (Industrial).
 216 Febrer y Compañía, D. José (Vinos).
 224 Febrer David, D. Fernando (Vinos).
 *217 Febrer, D. Mariano (Guanos).
 207 Fibla, D.^a Josefa.—Carmen, 54.
 *210 Fibla Pitarch, D. José.—Castelar, 25
 256 Foix, D. Bartolomé (Taller Tonelería)
 219 Fomento Industrial y Mercantil.
 *213 Forés Angles, Viuda de D. José.
 *250 Fresquet, D. Agustín (Comercio).
 211 Hospital Municipal.
 231 Klein, D. Felipe.
 *275 Liminiana, D. José (Comisiones).
 221 Lores, D. Domingo (Serrería y To-
 nelería.)
 *245 Llorens, D. Antonio (Médico).
 *205 Martíñ Pastor, D. Julián (Notario).
 *252 Montfá, D. José (Farmacéutico).

Taller Mecánico de Carpintería

SERRERÍA

José M. Palau Febrer

Bajo la Protección de los maestros San José y el Corazón de Jesús

TELÉFONO 280

San Francisco, 55 :: BENICARLÓ

Enrique Año Año

Exportación de toda clase de productos del país

Almacén de Harinas : BENICARLÓ

FÁBRICA DE ALCOHOL VÍNICO
ANISADOS: LICORES: JARABES

Vda. de A. Sospedra

BENICARLÓ

- 238 Morelló, D. José.
 272 Nicolau, D. Ramón (Fab. cepillos).
 225 O'Connor y C.^a Sres. (Vinos)
 *218 Ortembach, D. Vicente (Barón de Bugete).
 280 Palau, D. José María (Serrería).
 *208 Pons, D. Agustín.—Torre Lolita (chalet).
 212 Pons, D. Alejandro.
 227 Pósito Pescador.
 *245 Reverfer, D. J. J. (Cajas de cartón).
 *255 Roig Batalla, D. Agustín (Toquillas)
 *206 Romero, D. Antonio (Chocolates).
 255 Ruiz, D. Vicente (Comercio).
 *274 Sorlí, Hijo, D. Jose (Tonelería).
 276 Sorlí, Hijos de J. V. (Tonelería).
 *214 Traver, D. Bartolomé (Metalurgia).
 261 Vicente, D. Jose (Pastelería).
 204 White, D. Manuel y D. Juan.

Ferrocarril, de la Compañía del Norte. (Servicio de coches a todos los trenes).
 Jefe, D. Pablo Sánchez Fixa.

Omnibus a Albocácer y Peñíscola (Itinerario 24 y 29)

Diligencias, a Vinaroz: Dos diarias. Salen a las 9 y a las 15, y regresan a las 12 y a las 18'30.

De Cervera a Vinaroz; Sale para Vinaroz a las 10, y para Cáliz y Cervera a las 15'30.

De Cáliz a Vinaroz: A las horas del anterior.

Somatén

Cabo de distrito, D. Antonio Lloréns.
 Subcabo, D. Miguel Ruiz Esteller.
 Cabo de pueblo, D. Juan Bayer Canals.
 Subcabo, D. José M. Tomás Llorach.

Contra maestre de puerto, Arturo Marzá.
Faro, de sexto orden.

Farero, D. José Cardona Roselló.

Línea y puesto de la Guardia civil

Teniente, D. Alejandro Romo Gallego.

Puesto de Infantería: Cuatro guardias.

Suboficial, D. Juan Alloza Gascón.

Destacamento de Caballería: Cuatro guardias.

Cabo, José Diarte Telló.

Carabineros

Puestos del Reino y de Veteranos.

Sargento, Mariano Marín Vicente.

Cuerpo Consular

Dinamarca.—D. Joaquín Febrer Cherta.

Francia.—Agente consular, D. Juan Bover
 Países Bajos.—Vicecónsul, D. Fernando Febrer.

Uruguay.—Vicecónsul, D. Miguel Esteller

Sociedades

Cámara Agrícola Oficial.—De protección agraria y recreo, con Cooperativa de abonos y trilladora y maquinaria agrícola y Caja Rural de Ahorros y Préstamos.

Pósito Pescador.—De cooperación profesional, enseñanza técnica y de recreo; con Escuela de Pesca, Museo y Casa del Pescador y Cooperativa del ramo.

Sindicato Agrícola del Sagrado Corazón. De Cooperación Agraria. Tiene café y abonos.

Fomento Industrial y Mercantil.—Tiene biblioteca y café.

Cooperativa de San Telmo.—De pescadores.

Centro Obrero Instructivo.—Con escuela nocturna, biblioteca y café.

Teatros

«Ruiz».—En el interior del café del mismo nombre; es capaz, bonito y tiene palcos y graderías. Teatro durante las fiestas y variedades y cine algunos días festivos y café.

«De San Luis Gonzaga».—En el Colegio. Celebra sesiones algunos días festivos por cuadros de declamación infantiles.

«Cine-Salón Familiar».—Capaz y bien condicionado. Celebra sesiones todos los días festivos y sus vísperas, excepto los veranos. Empresario, D. Juan Vallhonrat.

Equipo de Foot-Ball

«Benicarló F. C.» con campo.

Trinquetes

De Marrosa, calle de las Moreras.
 Del Paseo en el de Febrer.

Abacerías.—Miguel Alberich Borrás.

Marqués, Viuda de Ramón Arnau.

Pascual Avila Prats.

Antonio Bayarri Cabanes.

Luis Cabanes Ballester.

Viuda de Pascual Cerverá Vallés,

Adela Delmá García.

José Esteller Foix.

Joaquín Fabregat Arbó.

Blas Favá Jarque.

Josefa Lores Ferrer.

Pilar Roig Batalla.

Ramón Ferrer Arbó.

Viuda de Daniel Foix.

Pedro Año Doménech.

José G. Gellida Martínez.

Teresa Megías Lluch.

COLEGIO DE SAN LUIS GONZAGA

DIRIGIDO POR LOS HERMANOS
DE LAS ESCUELAS CRISTIANAS

BENICARLÓ : Teléfono 254

PRIMERA ENSEÑANZA

Práctica comercial en cursos cíclicos

IDIOMAS, en particular, FRANCÉS

EDIFICIO EXPROFESO, CON JAR-
DINES, VENTILADO E HIGIÉNICO



PENSIÓN DE MANUTENCIÓN
650 PESETAS ANUALES

Pedro Añó Doménech

CASTRADOR OFICIAL

Se hacen operaciones a toda clase de animales, según los últimos preceptos científicos, que la práctica reconoce como de más ser: guros resultados: Servicio a domicilio y fuera de la población.

PLAZA DEL DR. PERA, 1

TELÉFONO 253

BENICARLÓ

Pascual Piñana Marzá.
Sebastián Pitarch Esbrí.
Juan Porcar Centelles.
José Antonio Prats Llopis.
Viuda de Miguel Ramón Mulet.
Agustín Roca Climent.
José Solá Forés.
Mariano Bono Febrer.
Mariano Giner Peinado.
Bautista Bueno Foix.
Antonio Lluch Roig.
Sebastián Añó Foix.
Miguel Piñana Machordóm.
Ignacio Arín Melo.
Vicente Gellida Ferreres.
Abogados.—D. Gaspar Foix Bretó.
D. Miguel Ruiz Esteller.
Abonos (Venta de).—(Véanse Sociedades)
Agustín Piñana Marzá.
Mariano Ferrer Llorach.
Federico Domingo Sanjuán.
Antonio Arín Forés.
Remigio Añó Añó.
Aceite (Depósito de).—José Añó Añó.
Aceites (Fáb. de).—Vicente Jovaní Marín.
Agente de Aduanas.—Francisco Arnau.
Aguardientes (Fábrica de)
Antonio Piñana Esteller.

Viuda de A. Sospedra.
Joaquín Fresquet Marzá.
Alcohol (Fáb. de).—Vda. de A. Sospedra.
Joaquín Fresquet Marzá.
Banqueros.—Juan Boyer Canals.
José M. Compte Fibla.
José Fibla Pitarch.
Mariano Ferrer Llorach.
Agustín Roig Batalla.
Barberías.—(Véase Peluquerías).
Joaquín Barberá Abella.
Antonio Soriano Climent.
Francisco Pitarch Peinado.
Joaquín Meliá Arnau.
Barcas de cabotage.—Francisco Anglés.
Gaspar Bayarri Ferrer.
Domingo Lores Esbrí.
Francisco Lluch Forés.
Felipe Senén Esteller.
José Fibla Pitarch.
José Lluch Forés.
Cafés.—(Véase sociedades).
«Ruiz», con billar y piano; de Gabriel Ruiz Cerdá.
«Moderno», con piano; de Tomás Maurá Marzá.
Cajas de cartón (Fáb. de).—La Benicarlesa»

Cal (Fáb. de).—Jaime Peinado Esteller.
Agustín Roca Forés.
Bautista Oms Solsona.
Ramón Beltrán Queral.

Cantero.—Juan Gascón Artola.

Carbón mineral.—Juan Boyer Canals.

Carnicerías.—José Añó Añó.

Agustín Vidal Blasco.
Hilario Villarroya Royo.
Manuel Villarroya Royo.
Tomás Villarroya Royo.
Manuel Villarroya Forés.
Rita Beltrán Sorlí.

Vicente Benet Niñerola.
Antonia Fabregat Esteller.

Carpinteros.—José Arbó Julve.

Daniel Foix Boix.
Julio Masip Ruiz.
Francisco Martínez Trinchan.
Crisanto Oms Esteller.
Santiago Oms Esteller.
José María Palau Febrer.
Francisco Foix Giner.
Francisco Vizcarro Fibla.

Castrador.—Pedro Añó Doménech.

Carros (Constructores de)

Francisco Añó Esteller.
José Beltrán Jovaní.
Bautista Esteller Marzá.
Juan A. Miquel Diago.
Vicente Montña Esbrí.
José M. Piñana Esteller.

Francisca Sanz Machordóm.
Comerciantes en productos del país

Francisco Anglés Ruiz.
Enrique Añó Añó.
José Añó Añó.
Juan Boyer Canals
José María Compte Fibla.
Francisco Febrer Esteller.
Mariano Febrer Llorach.
José Fibla Pitarch.
José Font Machordóm.
Federico Domingo Sanjuán.
Saturnino Martínez Marzal.

IMPRENTA
DE
JOSÉ ORTÍ

Se hacen toda clase de trabajos esmeradamente, artísticos, con rapidez y economía.

BENICARLÓ

Comestibles.—Cristóbal Cardona Peris.

Miguel Redolat Sorlí.
José Vicente Llates.
Vicente Rufz Esteller.

Comidas (casa de).—Juan Gascón Artola.

Confiterías.—José Vicente Llates.

Gregorio Gellida Martínez.
José G. Gellida Martínez.
Ángel Pruñosa Fresquet.

Consignatarios de buques

Francisco Arnau Febrer.
Fernando Febrer David.
Luis Esbrí Alberich.

Créditos (Establecimientos de)

Caja Rural de Ahorros y Préstamos de la Cámara Agrícola,
Caja de Ahorros y Monte de Piedad.

Chocolates (Fáb.)—Antonio Romero.

José Bretó Añó.

Droguerías.—José Tormo Alberich.

Miguel Gea Forés.

Esencias (Fáb. de)—Destilerías Adrián S. A.

Esparterías.—Francisco Anglés Rufz.

Ramón Avila Forés.
Pascual Cervera Vallés.

Estampería y objetos religiosos

Salvador Ferrer Añó.

Estancos.—Bautista Borrás Cerdá.

Santiago Añó Doménech

Médico de los Ferrocarriles de la Compañía del Norte

Benicarló

Cementos (Fáb. de).—(Véase cal)

Cepillos (Fáb. de).—Ramón Nicolau.

Certerías.—(Véase Confiterías).

Viuda de Ramón Arnau.

José A. Prats Llopis.

Cerrajerías.—Bartolomé Traver Roca.

Hijos de Vicente Delsors.

Mariano Iborra Guasch.

Comadronas.—Carmen Escapa Fábregas.

Caja Rural de Ahorros y Préstamos

de la

CÁMARA AGRÍCOLA OFICIAL

de

BENICARLÓ

Imposiciones en Libretas al 4 por 100 de interés anual.
Préstamos de garantía hipotecaria, al 5 y medio por 100 anual.
Préstamos de garantía personal, al 6 por 100 anual.

CHOCOLATES SELECTOS **Romero**

ELABORACIÓN ESMERADA :: CALIDAD EXCELENTE

Pídase en los principales Establecimientos de España

Fabricante: **ANTONIO ROMERO**

Inmaculada, 22 :: BENICARLÓ

AGUSTIN ROIG BATALLA

Fábrica de géneros de punto, de lana y seda

FÁBRICA ALMACÉN
PASEO FEBRER SORIANO CALLE DE MORELLA, 10

BENICARLÓ

ACEITES SUPERIORES

Elaborados esmeradamente
con prensa hidráulica mon-
:: :: tada expreso :: ::

Vicente Jovaní Marín

BENICARLÓ

Francisco Roca.
Agustín Forés Nebot.
Exportadores de vinos
O'Connor y Compañía.
Fernando Febrer David.
Hijo de J. V. Sorlí.
Febrer y Compañía.
Mariano Sorlí.
Juan Manuel Bosch.
Farmacéuticos.—D. Manuel Foix Bosch.
D. Manuel Febrer Samper.
» José Montifa Melic.
Ferretería.—José Tormo Alberich.
Fonda.—De la «Rosa», Viuda de Forés.
Fotógrafo.—José Vicente Roca.
Frutas y hortalizas.—J. Antonio Ulsina.
Ganaderos.—José Foix Villarroya.
Joaquín Foix Villarroya.
Gaseosas (Fábricas de)
Pascual Guarch Cornelles.
José A. Piñana Melo.
Pascual Rufz y Compañía.
Gorrerías y sombrererías.
Francisco Luch Fibla.
José Pruñonosa Fresquet.
Granja Avícola.—D. Alejandro Pons Fibla
Guarnicioneros.—Bautista Añó Añó.
Patricio Fabregat Climent.
Bautista Pruñonosa Fresquet.
Harinas (Almacenes de).—Enrique Añó.
Remigio Añó Añó.
Agustín Piñana Marzá.
Mariano Febrer Llorach.
Joaquín Fresquet Marzá.
José Fibla Pitarch.
Harinas (Molino para)—Domingo Lores.
Herreros.—José Coscollano Beltrán.
Bartolomé Traver Roca.
Pascual Traver Roca.
Joaquín Coll Zamora.
Trinitario Traver Roca.
Hielo (Fáb. de).—Domingo Lores Ebrí.
Hojalatería.—Francisco Cubells Adell.
Imprenta.—José Orfí.
Jabón (Fáb. de)—Blas Favá Jarque.

FRUTAS Y VERDURAS
ENVÍO A TODAS PARTES

J. Antonio Ulsina

BENICARLÓ

Mariano Ferrer Llorach.
Legía (Fáb. de).—Cristóbal Cardona Peris
Loza y cristal.—Luis Cabanes Ballester.
Mariano Giner Peinado.
Médicos.—D. Pedro Albiol Llexá (Oculista).
D. Santiago Añó Doménech.
» Gonzalo Freixes.
» Antonio Lloréns Plaza.
Modistas.—Jesusa peinado.
Carmen Ferreres Gellida.
Muebles—Crisanto Oms Esteller.
Francisco Foix Giner.
Panaderías.—Diego Añó Climent.
José Arnau Donate.
Pascual Avila Prats.
Gabriel Calvet Fuster.
Dolores Fresquet Arnau.
Viuda de Sebastián Giner.
Josefa Ferrer Lores.
Paquetería y Mercería.—José Esteller Foix.
Concepción Pruñonosa Fresquet.
Joaquín Sorlí Adell.
Peluquerías.—Pablo Gil Bello.
Vicente Fresquet Pitarch.
José Palau Foix.
Perito Agrónomo.—Pablo Alberich Boix.
Pintores.—José Vicente Enero.
Francisco Altavella.
Posadas.—Manuel Agust Pomá.
Pascual Roda Castell.
Profesores de música
José Alfonso Figueras.
José María Palau Febrer.
Retales (venta de).—Pascual Luch Foix.
Representantes.—Miguel Novella Sánchez.
José Liminiana White.
Pascual Luch Pitarch.
Sal (depósitos de).—Francisco Bayarri
José Fibla Pitarch.
Salazones.—Cristóbal Cardona Peris.
Sastrerías.—Ramón Castell Parfís.
Ricardo Luch Borrás.
Mariano Peinado Fora.

Fábrica de Alcohol Vínico
Aguardientes y Anisados

ALMACÉN DE HARINAS

JOAQUÍN FRESQUET MARZÁ

BENICARLÓ

Manuel Martínez del Castillo.
Serrerías mecánicas.—J. M. Palau.
Domingo Lores Esbri.
Tabernas.—Viuda de Bautista Alberich.
Antonio Febrer Cornelles.
Bautista Maura Ferrer.
Juan Gascón Artola.
Taller mecánico.—Bartolomé Traver.
Tejas y ladrillos.—Adrés Branchat Bel.
Antonio Foix Marzal.
Domingo Verge Febrer.
Tejidos (Almacén de).—José M. Añó Añó
Tejidos (Venta).—José María Añó Añó.

CONFITERÍA Y COMESTIBLES

DE

José Vicente Llates

Elaboración refinada de toda clase de
REPOSTERÍA Y PASTELERÍA

Fabricación de Galletas Finas

BENICARLÓ

Miguel Redorat Urquisú.
José Serret Coll.
Tocineras.—Bautista Marzá Llorach.
Tomasa Julve Llanes.
Eduardo Añó Añó.
Toquillas (Fábrica de)
Agustín Roig Batalla.
Tornero.—José María Palau Febrer.
Veterinaria (Clínica).—Santiago Añó.
Zapaterías.—Tomás Tomás Soriano.
Francisco Luch Fibla.
José Pruñonosa Fresquet.

Benicasim

LUGAR cuyo término municipal está circundado por los de Castellón, Puebla Tornesa, Borriol, Cabanes, Oropesa y el mar Mediterráneo. Perteneció en todo a Castellón. La población fué fundada por los árabes, arrabal de Castellón, con título de Baronía y recabó su municipalidad en el siglo pasado. Está emplazada a un kilómetro del mar y es llana, de alegre aspecto y con calles anchas y espaciosa plaza, de edificios bien contruidos, y muy hermosos, los nuevos. A orillas del mar tiene Las Villas, y en lo alto de la montaña, el célebre Desierto de las Palmas, de los que nos ocupamos en otro lugar. Tiene 1.568 habitantes de hecho y 1.544 de derecho, con 675 edificios. Dista 13 kilómetros de Castellón y tiene luz eléctrica. El clima es benigno y se habla el valenciano.

PRODUCTOS.—1.500 toneladas de rica uva moscatel y 300 de algarrobas.

FIESTAS PRINCIPALES.—El 17 de Enero, a San Antonio Abad, con varios días de festejos religioso-cívicos.

MERCADO.—Los domingos.

TEMPLO Y ERMITAS.—La parroquia es de elegante construcción y está dedicada a Santo Tomás de Villanueva. En el término, además de las que se hallan enclavadas en los dominios del Desierto de las Palmas, están las ermitas de Santa Agueda, Santa Rita, San Antonio y otras varias, además de las notables del Desierto de las Palmas, todas de muy ricas aguas.

VESTIGIOS HISTÓRICOS.—Castillos de Montornés, a 10 kilómetros, y de Benicasim, sobre el lugar; ruinas del antiguo convento del Desierto, y ermitas en el mismo, entre las principales.

OBRAS DE MÉRITO.—La parroquial, de estilo jónico, con interesantes pinturas y esculturas de Esteban Bonet, y en el Desierto de las Palmas, obras que se detallan en otro lugar.

VIAJE.—Estación del ferrocarril del Norte.

Ayuntamiento

Alcalde, D. Tomás Tárrega Casañ.

Tenientes, D. Bernardino Mor Ansuategut

D. Vicente Bernal Pichastor.

Concejales:

D. Antonio Ramos Gufa.

> Enrique Fuentes Ortíz.

> Gaspar Lloréns Ansuategui.

> Francisco Tena Casanova.

> Eliseo Roures Garcá.

> Vicente Tárrega.

Secretario, D. L. Chornet y Martínez.

Titulares

Médico, D. José Fabregat Martí.

Farmacéutico, D. José García Martínez.

Veterinario, D. Cecilio Mora Trigo.

Practicante, D. Pascual Roures.

Juzgado municipal

Juez, D. Pascual Roures Sospedra.

Fiscal, D. José Bellido Casañ.

Secretario, D. Vicente Tena.

Párroco.—D. Miguel Albalat Mateu.

Escuelas Nacionales

Maestro, D. Vicente Cubells Zorrilla.

Maestra, D.^a Rosa Montañés Peñarrocha.

Colegio, de las Hermanas Carmelitas de la Caridad. Primeras letras y labores.

Archivos y Bibliotecas (particulares)

Monasterio del Desierto de las Palmas.

D. Juan Borres.

Prof. de música.—D. José Socarrades.

Estafeta de Correos

Administrador, D. Juan Ferrer Crú.

Estación telegráfica, Limitada.

Jefe, D.^a Gloria Llácer Rodríguez.

Ferrocarril del Norte

Jefe, D. Luis Juan Andreu.

Diligencia, a Castellón. Sale a las 8 mañana y regresa a las 5 tarde.

Ordinario.—Vicente Segarra Julve. (Tiene el mismo servicio que la diligencia.)

Somatén.—Cabo, José Fabregat Martí.

Subcabo, José García Martínez.

Puesto de la Guardia civil

Sargento, D. Carlos Betoret y cuatro guardias. Comprende Oropesa.

Carabineros, Teniente-jefe de la sección, D. Eduardo Montañés Rodríguez.

Sargento-comandante del Puesto, don

Vicente Aragón Beltrán y siete individuos; cuartel, en la torre de S. Vicente. **Asilo**, de las Hermanas Oblatas del Santísimo Redentor, para jóvenes abandonadas, situado en el campo, a un kilómetro de la población.

Sociedades.—Liga de propietarios.—Para la defensa y protección agrícola.

Círculo-Escuela.—De socorros mutuos, cultura y recreo y Cooperativa de Consumo.

Teatro del Círculo-Escuela—Celebra funciones con un cuadro de aficionados.

Abonos.—Liga de Proprietarios.

Albartero.—Pascual Julve.

Barberos.—Secundino Barreda.

Julio Martínez Gauchía

Ladislao Martínez Gauchía.

Cafés.—Círculo-Escuela.

Jaime Bellido, hijo.

Raimundo Ribés Garí.

Carnicerías.—Francisco Ramón Ferrara.

Joaquín Casanova Ibañez.

Bautista Tárrega Casañ.

Bautista Mateu Casanova.

Carpinteros.—Blas Casanova Bernal.

Joaquín Gauchía Garcés.

José Bellido Casañ.

Carros (Constructor de)—Ignacio Aparici.

José Girona Barberá.

Comerciantes en algarrobas

Juan Martínez Gauchía.

Juan Bonet Casañ.

Hijo de Jaime Bellido.

Comerciantes en moscatel

Vicente Bernal Pichastor.

Juan Bonet Casañ.

Hijo de Jaime Bellido.

Comestibles.—José Roig Soler.

Vicente Bernal Pichastor.

Vicente Segarra Julve.

Raimundo Ribes (Hija de).

Fondas.—Pascual Sanchis Chaler.

Juan Martínez Gauchía.

Estanco.—Manuel Vilar Herrero.

Hojalateros.—José Arnau Avinent.

Herradores y herreros

Francisco Clausell Querol.

Andrés Tornero Hernández.

Angel Renau Vicente.

Antonio Falomir Babiloni.

Licores (Fáb. de)—Padres Carmelitas.

Vicente Tárrega Blanch.

Panaderías.—Viuda de José Casañ.

Raimundo Ribés Garí.

Justo Casañ Bernad.

José Casañ Martí.

LAS VILLAS

Estación de baños de mar de primer orden



LAS VILLAS, de Benicasim, es uno de los más deliciosos rincones de la bella Región de Levante y una playa ideal para la toma de baños, por la calma de sus aguas y la suavidad de seda de su finísima arena. Estas circunstancias explican que las familias más distinguidas de Castellón y Valencia, y aun de Cataluña, hayan levantado en ella numerosos chalets, que compiten en elegancia, coquetería y confort y son la admiración de propios y extraños, pues entonan con la belleza del lugar y constituyen un conjunto encantador en grado sumo.

Están situadas a un kilómetro de Benicasim, con apeadero en las propias VILLAS y parada de todos los trenes, excepto los expresos, que paran en la estación de la población.

SELECTA COLONIA VERANIEGA

Servicio telegráfico

Autos con Castellón durante el verano

Servicio de abastecimiento de comestibles en las mismas VILLAS.

Deliciosas excursiones al DESIERTO DE LAS PALMAS, y a otros hermosos y pintorescos parajes.

CAZA Y PESCA ABUNDANTES

BENICASIM



DIRÍJASE a esta Imprenta y le proporcionará cuantos impresos necesite con gran economía
BALBAS, 13

Relojes (Fáb.).—Joaquín García Casanova.

Sastre.—Francisco Tena Casanova.

Tejidos.—Francisco Tena Casanova.

Bernardino Mor Rubio.

Guarnicionero.—Higinio Millán Blasco.

Zapatería.—Tomás Ferrando Ramón.

DESIERTO LAS PALMAS

Es el rincón de la provincia quizá el más bello y seguramente el preferido de los turistas. Se asciende a pie o en caballería en menos de dos horas. La estancia en el convento, es cómoda y está sujeta a las costumbres de los Religiosos, si no se dispone de alguna ermita donde hacer vida independiente. El Monasterio ofrece al interés del artista numerosas obras de arte, sobresaliendo en los claustros, algunos cuadros interesantes, y en el templo, esculturas; un hermoso Crucificado y buenas pinturas en el coro; un grabado de Orlandi; un Juicio Final, preparado por Causín y acabado por el belga Witemberoots; una alegoría, dibujada por Assitrius y compuesta por Cassarellus; un Vía-Crucis, de azulejos de Alcora y otras obras en el corredor del primer piso, y es digno de verse el reloj del antecoro, de 1727, que dá las horas, medias, cuartos y medios cuartos, y es el por el que rige la Comunidad casi desde su fundación.

Pueden visitarse las ermitas de San Francisco, Nuestra Señora del Carmen, San Juan Bautista, San Juan de la Cruz, Virgen de los Desamparados (con habitaciones); grutas de San Alberto y Santa Eufrasia, Santa Egipciana y Santa María

Magdalena; ermitas de San Elfas, San Miguel, San José, Nuestra Señora de Monserrat, Santa Teresa, de la Natividad (albergue de trabajadores del convento), San Antonio, San Pablo y otras. Los principales manantiales son: Font de la Teula, de San José, Canaleta, San Juan de la Cruz, del Pinar y del Convento Viejo. Son en extremo interesantes las excursiones a la cima del monte Bartolo, a 728 metros sobre el nivel del mar, desde donde se domina gran extensión de terreno; al castillo de Montornés, de pintoresco camino, y a la fuente de Santa Agueda y sus Aguijas, amén de pequeñas y fáciles excursiones a las ermitas y fuentes.

El Monasterio está habitado por Carmelitas Descalzos, y en él hay una buena biblioteca.

LAS VILLAS

La playa de Benicasím forma una hermosa bahía, en cuyo centro mismo, y al resguardo de una cordillera de montañas que llega hasta el mar, se levantan Las Villas, bellísimos edificios de recreo, bañados casi por las mansas olas y rodeados de encantadores jardines.

Son Las Villas punto de reunión en verano, de lo más selecto de la buena sociedad de Castellón, distinguidas familias de Valencia y ricas y elegantes gentes de la Corte y otras capitales.

La playa es de fina arena y ofrece deliciosos baños a todas horas, pues son raros los días de agitación marina. La colonia veraniega, hace casi vida familiar, realizando interesantes excursiones y celebrando frecuentes reuniones en las villas principales, todo lo cual contribuye a pasar un verano feliz, alegre y divertido, sin experimentar las molestias de la estación.

Las Villas distan escasamente un kilómetro de la población, y en la temporada veraniega todos los trenes, incluso los rápidos y expresos, tienen parada en el apeadero, a pocos metros del poblado estival.

Benlloch

VILLA, según parece, de fundación árabe, con un término municipal de 45'60 kilómetros cuadrados, que limita con los de Sierra Engarcerán, Villanueva de Alcolea, Cabanes, y Villafamés. Pertenecen en todo a Albocácer. La expansión del poblado rompió los antiguos murallones que la circundaban, y hoy es un bonito conjunto de edificios buenos y de calles llanas y anchas las nuevas, y accidentadas y estrechas las de la vieja población. Suma 1.661 habitantes de hecho y 1.755 de derecho y tiene 1.120 edificios. Dista 50 kilómetros de Castellón y 54 de Albocácer, y tiene luz eléctrica, fuente pública y excelentes lavaderos cubiertos. El clima es benigno y se habla valenciano.

PRODUCTOS.—Buen vino, diplomado, con una producción de 60.000 cántaros.

FIESTAS PRINCIPALES.—El 15 de Agosto a la Asunción de la Virgen.

ROMERIA.—Al ermitorio del Adyutorio, con motivo de la fiesta a San Abdón y Senén, en 30 de Julio.

TEMPLOS Y ERMITORIOS.—La parroquia está dedicada a la Asunción de María, y hay una ermita dedicada a la Virgen de Loreto y otra a Nuestra Señora del Adyutorio, a dos kilómetros de la población.

VESTIGIOS HISTÓRICOS.—Las alquerías árabes de la partida de Benisous, restos de las murallas de la población, cuya cimentación pudiera ser romana, y la estatua de la Virgen del Adyutorio.

OBRAS DE MÉRITO.—La imagen de la Virgen del Adyutorio, que se supone del siglo XV, y el retablo del altar mayor parroquial.

HIJOS ILUSTRES, en años anteriores.
VIAJE.—En ómnibus. (Itinerario 8).

Ayuntamiento

Alcalde, D. Javier Pavía Trilles.

Tenientes de alcalde, D. José V. Rambla.

D. Modesto Casanova Planchadell.

Concejales:

D. Lamberto Cano Octavio.

» Juan Blasco Claret.

» David Martín Pardo.

» Bautista Bort Villalonga.

D. José García Draga.

» José Fabregat Andreu.

Secretario, D. Ramón Balaguer.

Titulares

Médicos, D. Bernardino Gauchía Piquer.

D. Joaquín Pavía Mateu.

Farmacéutico, D. J. B. Pavía Mateu.

Veterinario, D. Eugenio Centelles Negre.

Practicante, D. Joaquín Ibáñez Casanova.

Juzgado municipal

Juez, D. Joaquín Pavía Mateu.

Fiscal, D. José Pons Gauchía.

Secretario, D. Rogelio Bernat Portalés.

Clero parroquial.

Regente, D. José M.^a Piñol Queralt.

Coadjutor, D.

Escuelas Nacionales

Maestra, D.^a Consuelo Ramos Vea.

Maestro, D. Angel Ortega Barberá.

Cartero, Vicente Casanova Ahís.

Teléfono, Cabanes.

Ferrocarril, Castellón.

Omnibus, Hispano de Fuente En-Segures

Somaten, Cabo, Joaquín Pavía Mateu.

Guardia civil, Villanueva de Alcolea.

Sociedades

De Socorros mutuos de Nuestra Señora del Adyutorio.

De Caballerías de San Antonio.—Entre los asociados abonan el valor de la caballería que muere.

Unión Agrícola.—De custodia y cooperación agrícola.

Fútbol, Benlloch F. C.

Trinquetes

De largas, Miguel Simó Radiu.

De Frontón, Matilde Gauchía Piquer.

(Se juega con frecuencia).

Abacerías.—Victor Mateu Mateu.

Vicente Andreu Orofies.

José García Drago.

Juan Blasco Claret.

Alcohol (Fábricas de).—Alvaro Pavía.

Víctor Mateu Mateu.

Barberías.—Alfredo Llorens Verdoy.

Joaquín Ibáñez Casanova.

Cafés.—Leopoldo Simó Claret.

Vicente Casanova Adelantado.

Manuel Gual Soriano.

Herminio Traver Gil.

Viuda de Dionisio Mateu

Miguel Simó Radiu.
 Bautista Radiu Casanova.
Carnicerías.—Salustiano Fabregat Alcácer.
 Bernardino Fornals Gauchfa.
Carpinterías.—Manuel Mateu Andreu.
 Daniel Monferrer Aicart.
 Constancio Ibáñez Casanova.
Carros (Constructores de)
 Federico Colom Ballester.
Cerrajero.—José Vicente Rambla Portolés
Confitería y chocolatería
 Adolfo Chillida Chillida.
Champañ (Fábrica de).—Remigio Mateu.

Estanco.—Eduvigis Aicart.
Harina (Molino de).—Sociedad eléctrica.
Herradores y herreros.—Manuel Peris.
 Ramón Edo Vallés.
Panaderías.—José Sabater Portolés.
 Bautista Ansuategui.
Posada.—José M.^a Barreda Lazaga.
Sastres.—Constantino Domingo Mateu.
Tabernas.—Bautista Sabater Portolés.
 José Gil Ansuategui.
 Perfecto Radiu Sabater.
Tejidos.—Vicente Pitarch Pons.
 José Valls Trilles.

Bojar

LUGAR fundado por los árabes, que perteneció a la Tenencia de Benifazá, tiene 25'48 kilómetros cuadrados de término municipal, que limita con la provincia de Teruel, Predes, Ballestar, Puebla de Benifasar, Castell de Cabres y Corachar. Perteneció en todo a Morella. La población está situada sobre una colina y es de pintoresco aspecto, de tejados oscuros y casas blancas, aunque antiguas. Algunas calles están empedradas. Tiene 361 habitantes de hecho y 559 de derecho y 227 edificios. Dista 96 kilómetros de Castellón y 26 de Morella. Tiene una fuente en la población. El clima es muy frío, y se habla valenciano.

PRODUCTOS.—Trigo, patatas y minas de carbón.

FIESTAS.—El 11, 12 y 13 de Junio, a San Bernabé.

TEMPLO.—Dedicado a la Asunción.

VESTIGIO HISTÓRICO.—El llano donde se riñó el primer combate en esta provincia entre carlistas y liberales.

HUERO ILUSTRE.—(En 1924).

VIAJE.—A Morella, en caballería, hasta la masía de Torre de Miró, y luego por carretera. A Castellón, desde Morella, o en caballería a la Cenia (Tarragona) (21 kilómetros).

Ayuntamiento (Será Concejo abierto).

Alcalde, D. Domingo Sabater Sebastián.

Tenientes de Alcalde, D. Juan Segura.
 D. Ramón Boix.

Concejales:

D. Ramón Soler.

» Bernabé Royo.

» Joaquín Roda.

» Vicente Pellarés.

Secretario, D. José M. Bordás Julve.

Titulares

Médico, D. Dionisio Sabater.

Farmacia, D. Francisco Hellín.

Veterinario, D. Amadeo Viñeta Verges.

Practicante, D. Adrián Manero.

Juzgado municipal.

Juez, D. José Centelles Cardona.

Fiscal, D. Ramón Roig Sabater.

Secretario, el del Ayuntamiento.

Párroco, D. Celestino Tena Quilaste.

Escuelas Nacionales

Maestro, D. Francisco Miguel Llovet.

Maestra, D.^a Vicenta Sabater Escrivá.

Telégrafo, Morella.

Ferrocarril, Ulldecona.

Puesto de la Guardia civil, Rosell.

Carpintero.—Joaquín Meseguer Abella.

Estanco.—Tomás Soler Allepúz.

Harina (Molino para).—José Martí.

Herrador y herrero.—Miguel Albiol.

Borriol

VILLA fundada por romanos o cartagineses, cuyo castillo tuvo gran importancia por su situación estratégica; tiene un término municipal de 62'07 kilómetros cuadrados, limitado por los de Villafamés, Puebla Tornesa, Castellón y Benicasim. Pertenece en todo a Castellón y tiene 3.019 habitantes de hecho y 3.333 de derecho y 1.550 edificios. La población está enclavada en una cuesta, bajo el castillo; sus calles son empinadas, estrechas y de piso accidentado. Hay varias plazas buenas. Las casas son regulares, y nuevas y muy bonitas las de la carretera y calles que van a ella. Hay luz eléctrica y una fuente de varios caños, de excelentes aguas, y magníficos lavaderos cubiertos. Dista 9 kilómetros de Castellón. El clima es benigno y se habla valenciano.

PRODUCTOS.—Para la exportación, 30.000 qq. m. de algarrobas y 12.000 cajas de naranja; minas de calamina, cemento, yeso y piedras laborables.

FIESTAS.—El 24 de Agosto, a San Bartolomé.

FERIAS.—Del 22 al 25 de Noviembre.

ROMERIAS.—El segundo lunes después de Pascua de Resurrección, al ermitorio de San Vicente Ferrer.

MERCADO.—Domingo y jueves.

TEMPLO Y ERMITORIOS.—La parroquia dedicada a San Bartolomé, y en el término las ermitas de San Vicente, a dos kilómetros, muy espaciosa y con habitaciones, y un Calvario.

VESTIGIOS HISTÓRICOS.—En la ermita de San Vicente un miliario romano, y detrás la piedra sobre la que predicó el Santo. A un kilómetro de la población, restos de la explotación fenicia, cartaginesa y romana de minas de plata; el castillo, y un edificio (ruínas) feudal en el pueblo.

HIJOS ILUSTRES.—En años anteriores.

VIAJE.—En ómnibus. (Itinerarios 6, 7, 8 y 9).

Ayuntamiento

Alcalde, D. Manuel Bosch Safont.

Tenientes, D. Salvador Pitarch Porcar.

D. Constantino del Campo Soliva.

Concejales:

D. Pedro Barany Bardi.

» Ramón Pallarés Llorens.

» Tomás Aragón Montañés.

» Vicente Luna Pastor.

» Enrique Reig Falomir.

» José Lloréns Ahís.

» Salvador Lloréns Escófn,

» Salvador Balaguer Santamaría.

» Bautista Molés Barberá.

» Silverio del Campo Pallarés.

Secretario, D. José Aragón Pallarés.

Titulares

Médico, D. Felipe Perales Llopis.

Farmacéutico, D. Juan B. Celades Pastor.

Veterinario, D. Modesto Ferrer Balaguer.

Practicante D.

Juzgado municipal

Juez, D. Francisco Morales Linares.

Fiscal, D. Vicente Balaguer Pallarés.

Secretario, D. Vicente Tena.

Clero parroquial

Cura, D. Ramón Castells Plá.

Coadjutor, D. Antonio Falomir Vaquer.

Acreditado, D. Vicente Falomir Portolés.

Escuelas Nacionales.

Maestro, D. Enrique García Tomás.

Maestras, D.^a Manuela Pomier Tournier.

D.^a María Dolores León Villanueva.

D.^a Trinidad Company Planas.

Colegio de la Consolación, dirigido por Religiosas de la Orden. Para señoritas y párvulos. Primeras letras y labores.

Bandas de música

«Unión del Pueblo» 40 plazas. Director,

D. Vicente Aragón Falomir.

Hospital municipal, con edificio propio.

Cartero, D. Luis Agosto.

Teléfono municipal, limitado.

Ferrocarril, Castellón.

Omnibus, Hispano de Fuente En-Segures.

Diligencias

A Castellón y viceversa. De Segundo Traver Verdoy. Sale de Borriol a las 8 y regresa a las 15.

Somatén.—Cabo, Enrique Reig Falomir.

Subcabo, José Edo Tena.

Puesto de guardia civil de caballería

Cabo, D. Mariano Querol Zaragoza y seis guardias.

SALVADOR PITARCH PORCAR

BORRIOL

SERRERÍA MECÁNICA

Cajas para envase
de todas clases
y dimensiones



Alquiler de Sierra
por hora
a bajos precios



CARPINTERÍA

PUERTAS INTERIORES Y EXTERIORES

Despachos y Oficinas

ENTARIMADOS :: CUCHILLOS

ANDAMIAJES :: CIMBRAS

Maderamen completo para construcciones
y toda clase de trabajos de Carpintería

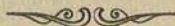

CARROS DE TRANSPORTE

Viajes contínuos
desde Castellón
al Maestrazgo



Carga general
a precios
sin competencia



JAIME CASTELLÓ

Calle de Zaragoza, 1 :: BORRIOL

FÁBRICA DE MUEBLES Y SOMMIERS

ESPECIALIDAD DE ESTA CASA



Sommiers y telas metálicas :: Camas combinadas

MUEBLES DE TODAS CLASES, ESTILOS Y MADERAS



PRESUPUESTOS GRATIS :: PRECIOS SIN COMPETENCIA

Trabajos acabados con esmero

Sociedades

Liga de Cultivadores.—De guarderfa rural.
 Sindicato Agrícola de San Jaime.
 Centro Obrero.—Jornaleros del campo.
 Círculo Tradicionalista.—Política y de recreo.

Centro Republicano.—Política y de recreo.

Espectáculos: Edificio nuevo. Teatro por un cuadro de aficionados, y sesiones de cine.

Director, D. Vicente Torres Tomás.

Trinquetes, Nuevos y muy buenos. De Peregrín Portolés Babiloni y Vicente Castelló Barberá.

Abonos químicos — (Véase Ultramarinos.)

Alpargatas (Fáb. de).—Vicente Valls.

José Valls Montañés.

Barberías.—Vicente Ucher Clemente.

Eliseo Ramos Babiloni.

Francisco Clemente Llorens.

Jaime Llansola Martí.

Elías Ramos Babiloni.

José Esteve Esteve.

Cafés.—(Véase Sociedades de recreo).

Cristóbal Aragón y Compañía.

José Safont Valls.

Vicente Castelló Barberá.

Agustín Meseguer Ramos.

Vicente Pascual Ramos.

Carnicerías.—Bautista Falomir Bou.

José Ramírez Cano.

Antonia Esteve Esteve.

Carpinterías.—Francisco Morales Linares.

Francisco del Campo Luna.

Constancio del Campo Soliva.

José Safont Esteve.

Jaime Castelló Llansola.

Vicente del Campo Pallarés.

Manuel del Campo Luna.

Bautista Puertas Menero.

Salvador Pitarch Porcar.

Carros (Constructor de)

Enrique Sanmartín Balaguer.

Cererías y Confiterías

Vicente Torres.

Silverio del Campo Pallarés.

Cerrajeros.—José Celades Juan.

Vicente Colom Bou.

Comestibles.—Vicente Castelló Gascón.

Vicente Lloréns Santamaría.

Juan Pablo Santamaría.

Dolores Pallarés Babiloni.

Vicente Vallés Palau.

Carmen Montañés Balaguer.

Estancos.—Salvador Pitarch Porcar.

Dolores Pallarés Babiloni.

Guarnicionero.—Agustín Ramos Portolés.

Harina (Molino para).—Miguel Sancho.

Harina (Venta).—Manuel Bosch Safont.

Salvador Pitarch Porcar.

Teresa Antoni Cabrera.

Pascual Pallarés Babiloni.

Nemesio Falomir Babiloni. (Véase Panaderías).

Herradores.—José Serrano Personat.

Salvador Serrano Personat.

Herreros.—(Véase Herradores).

Joaquín Falomir Luna.

José Martí Castelló.

José Martí Valls.

Marmolista.—Vicente Cabedo Falomir.

Muebles (Fáb. de).—Jaime Castelló.

Panaderías.—Silverio del Campo Pallarés.

Leopoldo Moncayo Sanz.

Paqueterías.—José Valls Montañés.

Bautista Montañés Llansola.

Planchadora.—Mariana Falomir Gascón.

Posadas.—Nueva, de Manuel Barberá.

«San José», de Antonia Martí Balaguer.

«Nelo», de Segundo Traver Verdoy.

Serrería.—Salvador Pitarch Porcar.

Tabernas.—José Rubio Navarro.

José Rubio Ramos.

José Ramos Soliva.

Vicente Balaguer Falomir.

Vicente Castelló Gascón.

Tejidos.—Vicente Julián Renau.

Transportes.—Salvador Pitarch Porcar.

Vicente Sanbartolomé Ramos.

Ultramarinos.—Salvador Pitarch Porcar.

Salvador Lloréns Escofin.

Yeso (Fábrica de)—Julián Pascual Esteve

Zapateros.—Vicente Arantes Castillo.

Vicente Canales Gascón.

Amadeo Bernad Falomir.

Imprenta Económica



Joaquín Barberá

Calle de Asensi, núm. 4.-CASTELLÓN

Burriana

CUIDAD antiquísima, que alcanzó extraordinaria importancia con la dominación árabe, y después, fué cuartel general del ejército de D. Jaime el Conquistador. Tiene 15.895 habitantes de hecho y 15.107 de derecho y, en la población 3.280 edificios y 47'22 kilómetros cuadrados de término municipal, entre los de Villarreal, Almazora y Nules y el mar Mediterráneo. Corresponde al distrito electoral, partido judicial y Arciprestazgo de Nules, y zona militar y distrito marítimo de Castellón. La población se levanta en medio de una extensa llanura, plantada de naranjos, que baña el mar por el E., y es llana, moderna, de buenas plazas y calles estrechas en la población antigua, y en general, anchas, adoquinadas en su mayoría, y dando vuelta a la iglesia parroquial que es su centro. La carretera que conduce a la estación está convertida en paseo, con andenes a ambos lados. En las plazas e interior de las casas hay bellos jardines. Está dotada de luz eléctrica, profusamente repartida por calles y plazas; fuentes públicas y aguas potables en los domicilios; lavaderos y pescajería.

Se halla a 12 metros sobre el nivel del mar, y dista 10 kilómetros de Castellón y 2'800 del Grao (mar). El clima es benigno, y se habla el valenciano.

FIESTAS PRINCIPALES.—Los primeros días de Febrero a San Blas, y del 7 al 15 de Septiembre a la Virgen de la Misericordia, Patronos de la ciudad.

FERIAS.—Durante las fiestas a San Blas.

MERCADOS.—Los martes.

TEMPLOS Y ERMITORIOS.—La parroquia es un soberbio templo dedicado al Salvador, y existen, además, la iglesia de San Blas, capilla e iglesia en construcción, de hermosa factura, en el convento de Padres Carmelitas; una nueva y bonita en las Dominicas y la de la Merced, una capilla cerrada dentro de la población, y en el término, ermitas de la Vir-

gen de la Misericordia, Sagrada Familia y Ecce-Homo, a 2 kilómetros de la población, y la de Santa Bárbara a 4 kilómetros.

ESTANQUE.—El «Cló» a 2'500 kilómetros de la población, tiene unos 30 metros de ancho por 500 de largo, junto a la ermita de la Misericordia.

VESTIGIOS HISTORICOS.—Son numerosísimos los que pudiéramos consignar, remitiendo al lector interesado, al cultísimo Sr. Dr. D. Joaquín Peris Fuentes, cuya casa es un precioso museo de antigüedades y cuyos estudios detenidos y concienzudos le convierten en un *cicerone* insustituible.

OBRAS DE MÉRITO.—En la iglesia de San Blas y altar mayor, una tabla del siglo XIV, del Santo; en la parroquia y en un altar lateral, una gigantesca imagen gótica de la Virgen de la Misericordia; sobre la puerta principal, otra Virgen de estilo gótico; los altorelievos de los pulpitos, todo el altar mayor, excepto los añadidos posteriores del primitivo, de estilo barroco; una Purísima de Pastor; la capilla de Comunión, del siglo XVIII, con hermosas pinturas al óleo y molduras doradas, cuadros de Orient en las paredes laterales, frescos de Vergara y una bellísima Dolorosa. La parroquia conserva preciosos objetos del culto, de gran valor artístico.

HIJOS ILUSTRES.—(Véase años anteriores). D. Vicente Cantos Figuerola, ex-subsecretario de Fomento. D. Manuel Granell, Pbro., Profesor de la Normal de Maestros de Cuenca. Encarnación y Abelardo Mus, Pensionados en el Conservatorio de Música, de París.

VIAJE.—Estación del ferrocarril del Norte y del tranvía de Onda al Grao de Castellón y servicio de ómnibus con Castellón. (Véase itinerarios).

Ayuntamiento

Alcalde, D. Vicente Escobar López.
Tenientes, D. Román Almela Rochera.
D. Manuel Llopis Marchancoses.

MAS Y ARANDA.—Tejidos del País y Extranjeros.—Burriana

Ernesto Fenollosa
BURRIANA

GRANDES TALLERES

PARA EL TIMBRADO DE PAPEL-SEDA
PARA LA ENVOLTURA DE NARANJAS,
EN ORO, DOS Y TRES COLORES, Y EN
ORO, CON UNO Y DOS COLORES

Talleres y Despacho : **Calle de Santo Domingo**

FABRICA DE HIELO

DE AGUA COMPLETAMENTE POTABLE
Fábrica y Despacho :: **Calle de Santo Domingo**

Agencia Oficial
DE LOS AUTOMÓVILES Y PRODUCTOS LEGÍTIMOS

Garage y Stock

Ford

El Automóvil Universal

Plaza del
Cardenal Benlloch,

BURRIANA

D. Ernesto Fenollosa Moros.
 > Juan Feliu Urrios.

Concejales:
 D. Hipólito Montoya Saera.
 > Francisco García Mingarro.
 > Pascual Guinot Almela.
 > Bautista Hurtado Ros.
 > Pedro Fortea Montoliu.
 > Vicente Martí García.
 > Agustín Forner Rochera.
 > Bautista Ríos Marchancoses.
 > Bernardo Sancho Emo.
 > Pascual García Ramos.
 > Vicente Feliu Cereso.
 > José Fenollosa Pérez.
 > Pedro P. Saera Arnau.
 > Bautista Enrique Mingarro.
 > Vicente Calbet Guinot.
 > Ramón Rochera Arambul.
 > José R. Agramunt Monserrat.
 > Vicente López Agut.
 > Antonio Monreal Peiró.

Secretaría
 Secretario-cronista, D. Juan B. Tejado.
 Oficial mayor, D. M. Romero Gómez.
 Id. primero, D. Miguel Peris Lava.
 Id. segundo, D. Afrau Ríos Palomares.
 Auxiliar, D. Francisco García Huguet.

Intervención
 Interventor, D. Cayetano Bigné Roig.
 Oficial mayor, D. Juan B. Fandos.

Depositario.—D. Juan Simarro Medina.
Recaudador.—D. Salvador Calpe Sales.

Arbitrio de carnes
 Inspector, D. José Greses y 4 ordenanzas

Titulares
 Médicos, D. Antonio Rives Aznar.
 D. Juan Eta. Domingo Forner.
 > José Almela Rochera.

Farmacéutico, D. Pedro Lizandra Marco.
 Veterinarios, D. J. Mesado Capella.
 D. V. Dualde (Mercados).

Practicantes, D. Juan Corell Renau.
 D. Eduardo Gozalbo.

Comadróna, D.^a Francisca Pascual Boix.

Obras municipales.
 Arquitecto, D. Luis Ros de Ursinos
 Filtrros, D. Fernando Burgos Cezas.

Juzgado municipal
 Juez, D. Ramón Llopis Peus.
 Fiscal, D. Constantino Fenollosa Moros.
 Secretario, D. Victoriano Font Silvestre.

Notarías.—D. Ildefonso Valle Calzada.
 D. Fernando Catalán Torregrosa.

Clero parroquial
 Cura párroco, D. Salvador Domingo.
 Coadjutores, D. Juan Figuerola.
 D. Juan Calpe.

Beneficiados, D. Cipriano Temprado.
 D. Francisco Font.
 > Francisco Fíguerola.
 > Pascual Rubert.
 > Francisco Llopis.
 > Francisco Claramonte.

Adscritos, D. Salvador Montoro.
 D. Domingo Claramonte.
 > Francisco Claramonte.
 > Manuel Domingo Miró.
 > Francisco Linares.

Coadjutor de la Merced, Licenciado don
 Andrés Ripollés.

Ordenes religiosas
 Convento de Padres Carmelitas Descalzos.—De predicación, de beneficencia y de clausura. Prior, P. Benjamín de San Juan Bautista.

Convento de Dominicas de la Sagrada Familia.—Contemplativas y de clausura. Superiora, M. Rosario Navarro. Capellán, D. Domingo Enrique.

(Véase además Colegios y Beneficencia).
Escuela Nacional.—Graduadas de Niños.
 Director, D. Francisco Roca Alcaide.

Maestro, D. Víctor Latorre Carbonell.
 D. Francisco Catalán Macián.
 > Vicente Tena Contellet.
 > Vicente Fabregat Balaguer.
 > Jesús Monte Borgoñón.
 > Manuel Domenech Tejedor.

Maestras, D.^a Purificación Torres Llidó.
 D.^a Francisca Bernad Cabrera.
 > Ascensión Martí Bello.
 > Dolores Nebot Marco.

Colegios y Academias
 De los Padres Carmelitas, de primeras letras, dirigido por los Religiosos de la Orden.

De la Consolación. Primeras letras y labores. Para señoritas y párvulos, dirigido por las Religiosas de la Orden.

De Nuestra Señora del Pilar. Primeras letras y labores. Para señoritas, dirigido por doña Rosa Sales Daudí.

De Contabilidad mercantil. De D. Sebastián Vicent Martínez.

De párvulos. De D. José Sancho, pbro.

Bibliotecas (particulares)
 D. Joaquín Peris Fuentes.

GRANELL HERMANOS

EXPORTACIÓN DE NARANJA Y DEMÁS PRODUCTOS DE ESPAÑA

VAPORES - CONSIGNACIONES - REPRESENTACIONES

Calle de J. Perea, 12



Gran Vía Marqués del Turia, 48, Entrel.º

BURRIANA

VALENCIA

E. GRANELL FERRER & C.^A

Importación de toda clase de productos españoles

Telegramas: "GRANELL" { 22, Sir Thomas Street } Teléfono C. 7.899

LIVERPOOL (INGLATERRA)

Serrería Mecánica  Gran Fabricación

► DE ◄

Basquets, Billots y Jaulas

PARA FRUTAS FRESCAS

MATERIALES PARA LA CONFECCIÓN DE CAJAS PARA NARANJA

JOSÉ PERELLÓ

BURRIANA



DIRIJASE a esta Imprenta y le proporcionará cuantos impresos necesite con gran economía
BALBAS, 13

D. Manuel Peris Fuentes.

« Vicente Forner Tichell.

(Véase Sociedades de recreo)

Archivos, Parroquial y Municipal.

Bandas de música

«Filarmónica Burrianense», 45 plazas.

Director, D. Rafael Julián.

«Lira Burrianense», 31 plazas.

Director, D. José Llopis.

Hospital municipal—Asistido por el personal sanitario titular, un enfermero y Religiosas de la Consolación.

Hospital municipal.—Asistido por el personal sanitario titular, un enfermero y Religiosas de la Consolación.

Asistencia a enfermos.—Por las Siervas de Jesús. Residencia auxiliada por el Ayuntamiento.

Consultorio de la Cruz Roja

Director, D. Francisco Almela Rochera.

Presidente, D. Modesto Marín.

Estafeta de Correos

Administrador, D. Adolfo Vera Catalá.

Oficial, D. José Soler.

Estación telegráfica completa, (y hasta las 24 del 1 de Enero al 30 de Junio.)

Jefe, D. Jesús Laborda Millán.

Oficial, D. José María Moner Bono.

Teléfono Interurbano

Jefe, D. José Perucho Lloret.

Ferrocarril del Norte

Jefe, D. Laureano García González.

Tranvía de Onda al Grao de Castellón (Servicio especial al Grao de Burriana.)

Estación de la población:

Jefe, D. Pascual Personat Amposta.

Estación del Norte:

Jefe, D.

Omnibus (Véase Itinerarios)

Diligencias

A Nules y Estación del Norte, Bautista Canós Gozalbo y Salvador Ribes Gar-

eía, alternando por semanas. Salen hacia Nules a las 6, 9³⁰ y 13, llegan de regreso a las 10, 13¹⁵ y 19.

Somatén

Cabo distrito, Juan Bautista Feliu Saera.

Subcabo, Manuel Alemán Valero.

1.^a zona: Banderín rojo. Cabo D. Ernesto Fenollosa Moros.

Subcabo, Bautista Dolz Saura.

2.^a zona: Banderín naranja. Cabo D. Carlos Felis Ferrara.

Subcabo, Vicente Moros Ríos.

3.^a zona: Banderín blanco. Cabo, D. Benito Más Romans.

Subcabo, Joaquín Monfort Franchs.

4.^a zona: Banderín verde. Cabo, D. Rafael Muedra González.

Subcabo, Bautista Vicent Planelles.

5.^a zona: Banderín morado. Cabo D. Victoriano Calpe Uxó.

Subcabo, Pascual Bort Cabedo.

Abanderado, D. José R. Guinot Saera,

Sub-Abanderado, D. José Mesado Capella

Cabo Escolta, Vicente Escobar López.

Escoltas, D. Hilario Patuel Ballester.

D. Juan Ríos Ríos.

» Vicente Sebastián Agrait.

» Francisco García Mingarro.

» Manuel Peset Almela.

» Juan Uxó Monzonís.

» Vicente Gil Tomás.

» Antonio Bosch Llabres.

» Enrique Friépal Ferrando.

Puesto de Guardia civil

Jefe de Línea, Teniente D. Luis Adarves Serralta.

Sección de infantería, Suboficial D. Daniel Infante Martín, un Sargento y cho guardias.

Destacamento de Caballería, Cabo don Francisco Bonet Sanchez y 10 guardias

Carabineros

(Véase Grao).

Agentes Consulares

Inglaterra, D. Francisco Figuerola Almela

Uruguay, D. Manuel Miralles Franch.

Sociedades

Sindicato de Riegos.

Sindicato de Policía Rural.

Federación Patronal.

Gremio de Patronos Panaderos.

Unión Obrera.—De cooperación proletaria y recreo.

Mas y Aranda--Géneros blancos a precios de fábrica--Burriana

Primeras Materias para Abonos

Félix Roig Morelló

Representante exclusivo de la provincia
de la casa **G. M. Bauer, Londres**

SULFATO DE AMONIACO
NITRATO DE SOSA
SUPERFOSFATOS DE CAL
SALES POTÁSICAS
ABONOS COMPUESTOS
ESPECIALES PARA CADA
TIERRA Y CULTIVO
ANÁLISIS GARANTIZADOS

DESPACHO: MAYOR, 40
ALMACÉN: PÍY MARGALL, 194

CASTELLÓN

Círculo Frutero.—Comercial-naranjero y de recreo.
Sociedad Tiro de Pichón.—De sport.
Filarmonía Burrianaense.—Musical y de recreo.
Centro de Sociedades obreras «El Alba Social».—De cooperación obrera (recreo).
Sindicato Agrícola Obrero.—Mixto de obreros y patronos, y de recreo.
«La Protección Agrícola».—Cooperativa de exportación, y de recreo.
Sociedad de Socorros mutuos de Marineros.
Centro Republicano Instructivo.—Político y de recreo.
Círculo de la Agricultura.—De recreo, y con un Grupo Comercial Naranjero.
Casino Burrianaense.—De recreo.
Círculo Liberal.
Plaza de Toros, en construcción y ya habilitada para celebrar corridas.
Teatro Circo-Oberón
Sesiones teatrales de vez en cuando, y

Librería y Papelería

DE

E. Marco Miranda

REVISTAS LITERARIAS Y DE MODAS

*** **
OBRAS DE LOS MEJORES
ESCRITORES Y DE TEXTO

*** **
LIBROS RAYADOS
ESTUCHERÍA

Plaza de Chicharro, 7 :: BURRIANA

cinematográficas varios días de la semana.
Cine Requena.—Sesiones casi todos los días.
Trinquete, en el que se juega frecuentemente.
Circo Gallístico.—Se verifican peleas algunas veces muy interesantes.
Central Eléctrica, que abastece la población de luz y de fuerza motriz, propiedad de la «Hidroeléctrica del Mijares». Sociedad anónima, de Castellón.
Abogados en ejercicio
D. Vicente Moros Monzonés.
» Cayetano Bigné Roig, Merced, 32.
Abacerías
Manuel Rosell Fortea, Sta. Bárbara, 52.
Viuda de José M. Serrano, La Cierva.
Bautista Broch Piquer, Plaza Chicharro
Asunción Ríos Ramos, San Bartolomé
Manuel Monzonés Chida, Chicharro;
José Serrano Mingarro, plaza San Blas
José Mulet Gil, San Jaime.
Bautista Mingarro Vidal, San Bruno, 2.

Mas y Aranda--Corbatas, Cuellos, Puños, lo más nuevo.-Burriana

Juan Lloria Cosín, San Victoriano 1.
 Fernando Abad Muñoz, Valencia.
 Viuda de Urbano Gómez, Nules.
 José Ripollés Bonet, Nules.
 Teresa Estornell, C. Vinaralls.
 Manuel Broch Beltrán, San Rafael.
 Bautista Montoliu Miró, Ecce-Homo, 24
 Vicente Domingo Tormo, Santa Ana, 50
 P. P. Aymerich Barber, Lepanto, 15.
 B. Aymerich Simó, Beata Mariana, 3.

Abonos químicos

Bautista Piquer, P. de San Blas.
 Manuel Jaén, S. Miguel.
 José Ramón Guinol, Jardín.
 Granell Hermanos, Perea, 12.

Agente de Aduanas

Manuel Romero Llanes, Misericordia.
 José Patuel, San Pedro Nolasco.

Agentes de Negocios

Manuel Romero Llanes, Misericordia.

Aguardientes (Fábrica de)

Bautista Tejedo Chordá, Chicharro.

Albarderos

Vicente Vicent Gavara, Sgda. Familia.
 Domingo Vicente Gavara, Villarreal, 4.

Alpargaterías

Jaime Górriz Gil, Wilson.
 María Gregori Moliner, San Bartolomé.
 Bautista Gimeno Granell, Santa Lucía.
 Antonio Blasco Alberó, Perea.
 Vicente Marco Beltrán, P. Blas, 7.
 Viuda de Carlos Hernández, Rochera.
 Pascual Rufino Carda, San Rafael.
 José Blasco Pitarch, San Rafael.
 Prudencia González Nebot, S. Serapio.

Automóviles Ford (Agencia de)

Ernesto Fenollosa Moros, P. Benlloch.

Aviador.—Joaquín Echevarría Peris.

Baldosas y Mosaicos (Fábricas de)

F. García Mingarro, Valencia, 11 y 13.

Bancos.—Banco de Vizcaya.

Banco Burrianense.

Barberías.—Enrique Gómez, La Cierva.

Enrique Subies, La Cierva.
 Carlos Sanchis, San Joaquín, 2.
 Pascual Moreno Andrés, S. Bartolomé.
 Tomás Burdeus Sanz, San Bartolomé.
 Pascual Cabanes Tusón, S. Juan.
 Joaquín Albiol Moreno, Misericordia.

Bautista Borja Subies, San Rafael.
 Vicente Montoro Broch, San Rafael.
 María Fandos Subies, Valencia.
 José Albella Beltrán, Valencia.
 Cándido Rebullida, Valencia.
 Francisco Pérez Moner, Nules.
 Bautista Ferrer Corma, Ecce-Homo.
 Vicente Peris Peris, Buen Suceso.
Bares—Vda. de Vicente Luis Maestre.
 «Bar Ideal», calle San José.

Bicicletas y accesorios

Vicente Peris Serra, P. Chicharro.

Bordadora

Josefina Blasco Gómez, San Pascual.

Carnicerías

Vda. de Enrique Moliner, P. Chicharro.
 Bautista Nadal, P. Chicharro.
 José Diago Tarancón, San Isidro.
 Dolores Fuster Beltrán, San Serapio.
 José Bova Cantos, Oliveros.
 Timoteo Moliner Marzá, Valencia.
 Pascual Moliner Castillo, Sgda. Familia
 Vicente Ferrer Gual, San Serapio, 44.
 J. Solsona Herrero, Beata Mariana, 1.
 Francisco Broch Nadal, Misericordia.

Carpinterías

Manuel Sama Cañada, San Pascual.
 Hilario Nebot Ramos, Santa Teresa.
 Vicente Such Cayo, Merced.
 Tomás Felis Sebastián, S. P. Nolasco.
 Salvador de S. Antonio Tarancón.
 Vicente R. Monfort Monserrat, Oliveros
 Eduardo Martí Andrés.
 José Ramón Tormo Brotóns, Valencia.
 Salvador Such Baguena, S. Bartolomé.

Carros (Constructores de)

Bautista e Ignacio Mechó, P. S. Blas.
 Ramón Felis, Buen Suceso.
 Sales y Dolz, S. P. Nolasco, 19.
 Vicente Llopis, Corazón de Jesús.

Casa de Comidas

«La Valenciana», Enrique Calduch.

Cererías

«La Palma», Pablo Julián, P. Chicharro.
 Viuda de Antonio Tarancón, S. Agustín

Cerrajerías

Juan Badía Gumbau, P. San Cristóbal.
 Ramón Dualde, Rosario.
 Joaquín Mesado Esteve, Tarancón.
 José Torrent, Valencia.
 Francisco Mesado, calle Tarancón.

Mas y Aranda tienen siempre saldos ventajosos.—Burriana

BANCO DE VIZCAYA

SUCURSAL DE BURRIANA

SUCURSALES EN:

Madrid

(Nicolás M.^o Rivero, 8 y 10)

Barcelona

(Paseo de Gracia, 8 y 10)

Valencia

(Bajada de San Francisco)

S. Sebastián

(Avenida de la Libertad, 10)

Vitoria

(Dato, 2)

Alcalá de Henares

Alcira

Amorebieta

Aranjuez

Baracaldo

Bermeo

Calahorra

Castro Urdiales

Cuatro Caminos

Denia

Desierto-Erandio

Dos Caminos

Durango

Casa Central

Gran Vía, 1.—BILBAO

*** **

AGENCIAS URBANAS

S. Francisco, 36 y Portal de Zamudio, 4

*** **

Capital: Plas. 40.000.000

Reservas: » 24.000.000

Balance: » 1.476.217.947.14

OPERACIONES QUE REALIZA

Cuentas corrientes { Especiales.
A la vista.

Imposiciones. . . { A 90 días.
A 180 días.
A un año.

Cobros y pagos por etc.

Descuento y negociación de letras s/ España.

Giros.—Sobre todas las plazas de España y del Extranjero.

Cartas de crédito sobre España y Extranjero.

Depósitos en custodia de títulos.

Bolsa.—Las órdenes de Bolsa en las de Bilbao, Madrid y Barcelona, franco de comisión, cobrando únicamente el corretaje del Agente.

Consignaciones de mercancías.

Domiciliaciones en nuestras Cajas.

Seguros de cambio.

Aceptaciones contra { Simples.—A la vista.
documentos y
créditos comerciales. { A 90 días.

Préstamos y créditos sobre valores.

Informes comerciales y sobre valores.—Facilitamos gratis a los cuentacorrentistas.

SUCURSALES EN:

Eibar

Guernica

Haro

Irún

Lequeitio

Marquina

Martorell

Medina de Pomar

Miranda de Ebro

Ondárroa

Portugalete

S. Feliu Llobregat

S. Julián Musques

Sagunto

Sto. Domingo de la Calzada

Tolosa

Utiel

Valmaseda

Vendrell

Comestibles

Vicente Palomero, P. La Cierva.
 Eduardo Guerola, Misericordia.
 José Marco Galindo, Pie de la Cruz.
 Manuel Sales, Lepanto.
*Confeccionadores de Cajas
 y exportadores de Naranja*

De la Sociedad Fuentes

Vicente Fuentes Bodí.
 Vicente Enrique Urios.
 Vicente Adriá.
 Vicente Palomero.
 Manuel Gascó.
 José Peris Cubells.
 Pascual Cubells.
 Ramón Vicié Real.
 Agustín Peris (padre).
 Agustín Peris (hijo).
 Bautista Muñoz.
 Salvador Musoles.
 Bautista Musoles.
 Manuel Cañada.
 Vicente Doménech.
 José R. Gozalbo.
 Ismael Llansola.
 Francisco Villanueva.
 Francisco Granell.
 Vicente Daudí.
 Manuel Comes.
 José Sanz Guerola.
 José Martínez.
 Vicente Tejedo.
 Bautista Blasco.
 Vicente Vidal.
 Bautista Planelles.
 Joaquín Monfort.
 José R. Fortea.
 Francisco Enrique.
 Bautista Peirats.
 Juan Claramonte.
 Evaristo Monraval.
 José Devis.

Asociados en el Círculo Frutero

Juan B. Almela.
 Manuel Amiguet.
 Juan Andrés.
 Agustín Abad.
 Pascual Arnal.
 Vicente Abella.
 José Amiguet.
 Manuel Bellido.
 Tomás Burdeus.
 Francisco Burdeus, S.
 Manuel Benedito.

José Borja.
 Miguel Blasco.
 Vicente Boix.
 José Ballester.
 Pascual Balaguer.
 Bautista Burdeus S.
 Guillermo Burdeus.
 Manuel Bodí.
 Manuel Barrúguer.
 Manuel Borrillo.
 Bautista Burdeus T.
 Francisco Baldó.
 Cooperativa de producción.
 Manuel Capella V.
 Bautista Calvo.
 Vicente R. Clausell.
 Salvador Comes.
 Francisco Cantos.
 Vicente R. Cubedo M.
 Bautista Cantos.
 Vicente Cabedo.
 Pascual Canós.
 Bautista Cañada.
 Antonio Carbonell.
 Hilario Cabedo.
 Vicente Calbet S.
 Francisco Claus.
 Vicente Chordá.
 Domingo Chordá.
 Bautista Cherta.
 Blas Calpe.
 Juan Claramonte.
 Manuel Devis M.
 Bautista Domingo.
 Bautista Devis.
 Hilario Diago.
 Vicente Enrique M.
 Manuel Felis F.
 Francisco Fandos U.
 José Felis F.
 Bautista Ferrer S.
 Bautista Fandos.
 Francisco Fandos.
 Manuel Fandos.
 José Font.
 Bautista Felis F.
 Fausto Feliu.
 Bautista Fuster.
 Bautista Franch.
 Vicente Ferrer S.
 Vicente R. Font.
 Juan Feliu.
 Agustín Ferrer U.
 Vicente Feliu C.
 Evaristo Ferrer S.

Ramón Ferrada.
 Francisco Ferrada.
 Carlos Felis.
 Manuel Ferrada.
 José Fuster.
 Vicente Fortea.
 Manuel Felis.
 Francisco Fuster.
 Vicente Felis.
 Juan B. Feliu S.
 Vicente García T.
 José Gozalbo G.
 Evaristo García F.
 Francisco Granell F.
 José R. Guinot S.
 Joaquín Gumbau.
 Pascual Gil.
 Francisco García G.
 Manuel Gil V.
 Bautista García V.
 Ramón Gil.
 Ramón García V.
 Francisco Granell P.
 Bernardo Guerola.
 José Guinot A.
 Secundino Gómez.
 Vicente R. Gual.
 Blas Guinot.
 Manuel Granell P.
 Evaristo González.
 Vicente Gil T.
 José R. Huguet.
 Octavio Hernández.
 Daniel Lavall.
 José Lleó.
 Jaime Llorens.
 Francisco Mingarro E.
 Salvador Monsonfs.
 José Meliá.
 Bautista Monsonfs D.
 Terencio Montoro.
 Vicente Martí F.
 Miguel R. Monsonfs.
 José Montoliu.
 José V. Monfort.
 Pedro J. Monsonfs.
 Estéban Montoro.
 Miguel Monfort.
 Francisco Melchor.
 Vicente Monsonfs G.
 Juan Meliá.
 Vicente Martí C.
 Vicente Monsonfs G.
 Antonio Mingarro.
 Mariano Masip.

José Muñoz.
 Bautista Martí H.
 Francisco Mingarro.
 Ramón Muñoz.
 Vicente Monsonfs P.
 Bautista Montoliu.
 Sarturnino Morelló.
 Bautista Monfort F.
 Secundino Moros.
 Vicente Monfort M.
 Francisco Martí F.
 Francisco Monsonfs G.
 Antonio Monserrat R.
 Manuel Monserrat R.
 Bautista Monsonfs P.
 Angel Monraval.
 Hilario Medina.
 Vicente Montoro.
 Bautista Montoliu G.
 José Nebot G.
 Francisco Navarro G.
 José Nebot A.
 Vicente Nebot.
 Pedro Orts.
 Manuel Oliver.
 José Peirats F.
 José R. Piquer.
 Vicente Palau.
 Salvador Peris D.
 José Peset.
 Juan Peset.
 José Patuel R.
 Bautista Piqueres.
 Vicente Palomero.
 Manuel Planelles.
 Vicente Palomero H.
 Francisco Peris.
 Francisco Palomero.
 Bautista Planelles D.
 Vicente Pitarch T.
 José Peris P.
 Francisco Reula.
 Vicente R. Recatalá.
 Manuel Reverter.
 Bautista Reverter.
 Bautista Ribés.
 Bautista Rios.
 Manuel Ríos.
 Vicente Rfos E.
 Vicente Ripollés.
 Vicente Ribes.
 Salvador Ribes.
 Francisco Ramos.
 José Rius.
 Bautista Soler.

Manuel Sales B.
 Jaime Sanchis.
 Agusífn Seores.
 Felipe Sales.
 Salvador Sanchis.
 Domingo Sanchis.
 Manuel Sanchis.
 Manuel Sales V.
 Vicente R. Soler.
 José Santágueda.
 Bautista Traver G.
 José R. Tichell.
 Bautista Tejedo C.
 Blas Tormo.
 Silvestre Tomás.
 Salvador Tichell.
 José Traver B.
 Joaquín Traver.
 Blas Taura.
 Francisco Ventura.
 Juan B. Ventura.
 Bautista Ventura S.
 Vicente Vidal.
 Bautista Vicent P.
 Domingo Vernia.
 Juan B. Vicent M.
 José Zaragoza.

**Asociados en la Unión Comercial
 Burrianense**

Blas Ninot Sanmartín.
 Vicente Daudi Fandos.
 Francisco Villanueva Aymerich.
 Vicente Fandos Claramonte.
 José Camaró Llopis.
 Ramón Huguet Diago.
 Manuel Comes Llorens.
 Manuel Escuder Esteve.
 Manuel Capella Carda.
 Bautista Vernia Cerezo.
 Vicente R. Peris.
 Bautista Fandos.
 Bautista Simarro Subies.
 Bautista Llopis.
 Manuel Patuel Vernia.
 José Domingo Musoles.
 Francisco Puig.
 José Simón.
 Enrique Comes Monfort.
 José Martí.
 Manuel Sales Marchancoses.
 Juan Fuster.
 Manuel Granell Ferrer.
 Gustavo Traver.
 Vicente Monfort.
 Vicente Vicent.

Victoriano Adanez.
 Manuel Aymerich.
 Vicente Monsonfís.
 Ramón Nebot.
 Manuel Capella Vicent.
 Hilario Medina Silla.
 José Broch Nadal.
 Blas Guinot Gual.
 Emilio Recatalá.
 Vicente Franch Vicent.
 Vicente Rfos.
 José Sanz.
 José Nebot Gil.
 Manuel Ros Chordá.
 Francisco Meliá Abad.
 Vicente Doménech.
 Vicente Sabater.
 Bautista Felis Granell.
 Manuel Cañada.
 Vicente Guerola.
 José Borillo.
 Tomás Silvestre.
 Bautista Planells.
 Bautista Peiró.
 Vicente Adriá.
 Bautista Mingarro.
 Francisco Mingarro.
 Bautista Muñoz Ramos.
 Blas Aymerich.
 Evaristo Ferrer.
 Manuel Gascó.
 Pascual Cubells.
 Ramón Saborit.
 José Conde.
 Ramón Real.
 Antonio Real.
 Agustín Peris García.
 Agustín Peris Feltret.
 Bautista Muñoz Fernández.
 Eduardo Guerola.
 Vicente Darás.
 Juan Claramonte.
 Jeremías Peris.
 Manuel Saborit.
 Bautista Peirats.
 Vicente Ramón Guerola.
 Vicente Gómez.
 Vicente D. Gómez.
 Amadeo Burdeus.
 Bautista Cabedo.
 Manuel Sala.

**Asociados en la Agrupación
 de Exportadores**

José Lleó Ramos.
 José Fandos Burdeus.

- Ramón Ventura Martí.
 Manuel Sales Benlloch.
 Bautista Ferrer Montoya.
 Evaristo Ferrer Gual.
 Juan Bta. Beltrán Ventura.
 Manuel José Molés.
 Bautista Esteve Huerta.
 Bautista Nadal.
 José Nebot Aymerich.
 Manuel Esteve Patuel.
 Evaristo Melchor Mingarro.
 Vicente Melchor Peris.
 Guillermo Urios Melchor.
 José Patuel Ramos.
 Bautista Poyato Tares.
 Bautista Burdeus Sacra.
 Vicente Ríos Monfort.
 Angel Monraval Monsonís.
 José Chordá Pradas.
 Manuel Granell Ferrer.
 Vicente R. Cañada Mingarro.
 Vicente Mingarro Figuerola.
 Manuel Llopis Marchancoses.
 Eusebio Esteve Patuel.
 Manuel Simarro Montañés.
 Bautista Martí Oliver.
 Vicente Devis Fandos.
 Mingarro Hermanos.
 Francisco Enrique Monsonís.
 Serafin Ríos Monfort.
 Vicente Enrique Mingarro.
 Joaquín Dosda Vernia.
 Francisco Cantos Rosell.
 David Vicent Planelles.
 Ramón Caballero Romero.
 Vicente Gil Mata.
 Vicente Monraval Chordá.
 Bautista Ventura.
 Bautista Menado Esteve.
 Juan Melchor Peris.
 Bautista Vicent Real.
 Joaquín Granell Font.
 Antonio Simarro.
 Bautista Arnau.
 Juan Peset Hernández.
 Vicente Burdeus Huerta.
- Confecciones.*—María Mon, San Joaquín.
 Ana María Pérez Pérez, P. Mayor.
 Joaquina Renau, Santa Teresa.
 Genoveva Tejedó Saura, S. P. Nolasco.
- Confiterías.*—(Véase Cererías.) Salvador Villen, La Cierva.
 Manuel Gozalbo Soler, San Vicente.
- Consignatarios de buques.*—Benjamín Tegedo Monfort, Rochera 13.
 Granell Hermanos, Perea 12.
 E. Tejedó Almela, Perea 10.
- Antonio Gil, San Bartolomé.
 Manuel Ballester, San Vicente.
 Telmo Selma Fontanet, Perea.
 Juan Gozalbo Gil, San Vicente.
 Modesto Marín, Primo Rivera.
 Francisco Monfort, Sta. Barbara.
 Vicente Gómez Calbet, Valencia.
- Construcción (Materiales para).*—F. García Mingarro, Valencia 11 y 15.
 Amadeo Font de Mora, A. de Castelar.
 Francisca Sanchis Bernat, Cueva Santa.
- Cordelería.*—Bautista Beltrán, La Cierva.
- Corredores de Comercio.*—E. Tejedó Almela, Perea 10.
 Hipólito Montoya Saera, Rosario.
 Francisco Cerezo Domingo, Cueva Santa.
- Coser (Máquinas de).*—Singer, La Cierva.
- Chocolates (Fábrica de).*—Nicolás Sanchó Silla, Merced.
- Droguería.*—Juan Ríos, La Cierva.
 «Los Dos Leones», San Bartolomé.
- Ebanistería.*—Pío Valls Falcó, S. Jaime.
- Electricista.*—Bautista García, Oliveros.
 Bautista Rosel Amiguet, Exconvento Mercé.
- Envases de Naranjas (Artículos para).*—
 Juan Simarro, S. Francisco, 54.
 Evaristo Boix, La Cierva.
 Manuel Vernia Almela, S. P. Nolasco.
 Ramón Ventura Martí, San Blas.
 F. Granell Felis, S. Jaime y Oliveros.
 José Perelló, S. Francisco, 54.
 Bautista Vicent Planelles, Oliveros.
 Domingo Chordá, Paseo Estación.
 Francisco Marqués, Jardín.
 Salvador Dordá Vernia, Merced, 52.
 Vicente Enrique Mingarro, Rosario, 55
 Rafael Soncasé, S. Bartolomé, 60.
- Espartería.*—José Andrés Ibáñez.
- Estancos.*—Sofía García Michavila, Plaza La Cierva.
 Viuda de Astorza Balaguer, San Vicente.
 Carmen Bort, P. Chicharro.
 Vicente Ramón Fandos, San Bartolomé.
 Rosa García Pablo, Valencia.
- Farmacias.*—D Teodoro Monfort Ferrer.
 D. Pedro Lizandra Marco.
 » Juan Bautista Roig Gil.
 » Benedito Mas Romans.
 » Antonio Santandreu Martí.
- Ferretería y Quincalla.*—«Los Dos Leones», San Bartolomé.
 Viuda de José M. Serrano, Cierva.
 José Roijals Borrás, Cervantes.
- Fideos (Fábricas de).*—Juan Peris Peirats, Estación.

Manuel Alaman Valero, Encarnación.

Fondas

Pensión Doré, S. Pedro Nolasco, 2

Pensión Royalti, Maestre.

Fonda del Comercio, Salvador, 5.

Fotógrafo.—Manuel Navarro, S. Antonio.

Fotografía (Objetos para).—Manuel Navarro, San Antonio.

Funeraria.—Eduardo Martí, Encarnación.

Garage.—Ernesto Fenollosa, Benlloch.

Gaseosas (Fábrica de)

José Igual, San Bartolomé.

Vicente Oliver Blanch, San Leandro.

Bautista Ribes, Desamparados.

Gorrerías.—Gabriel Villanova, Mayor.

Bautista Amiguet, P. Chicharro.

Pascual Personat, P. Chicharro.

Granos, Semillas y Salvados

Vicenta Palomar Tejedo, Lourdes.

Vicente Taberner, Encarnación, 19.

Mariana Guerola, Santa Isabel, 16.

Guarnicioneros

Leoncio Catalá Gosalbo, S. Bartolomé.

Bernardo Sancho Emo, S. Bartolomé.

José Faustino Dionis, P. San Blas.

Manuel Candau Navarro, Rochera.

Agustín Vidal García, Sagrada Familia.

Victor Gabriel Serra, Santa Elena.

Herrerías

Manuel Ferrer Granell, S. Antonio Abad

Juan Ibáñez, Virgen de Gracia.

José Mulet, San Jaime y San Rafael.

José Mesado, Encarnación.

Pedro Folch, Ecce-Homo.

Hielo (Fábrica de).—E. Fenollosa Moros.

Bautista Fortea, Ave-María.

Hierros y metales (Almacén de)

Leoncio Catalá Gosalbo, S. Bartolomé.

Hojalaterías.—(Véase Lampisterías).

Bautista García, Oliveros.

Joaquín Muñoz Villanueva, San Rafael.

Horchatería

Vicente Ramón Tormo, P. Abadía.

Huevos al por mayor

Dolores Herrero, Corazón de Jesús.

Antonia Burguera Bonet, S. Familia.

Imprentas.—Antonio Monreal, Cierva.

«Minerva», San Pedro Nolasco.

Jabones (Fábrica de)

Antonio Mingarro, Paseo Estación.

Manuel Enrique Llopis, Paseo Estación.

Laboratorio Farmacéutico

D. Vicente Escobar López, S. Bartolomé

D. Teodoro Monfort Ferrer, Cervantes.

Lampisterías

Juan B. Lloscos, San Bernardo.

Manuel Marco Miranda, Tremedal.

Bautista Feliu, San Juan.

Librería

Emilio Marco Miranda, P. Chicharro.

Lotería.—Juan Simarro, San Francisco.

Marmolista lapidario

Vicente Almela Moner, Angeles.

Salvador Almela Moner, Angeles.

Médicos.—D. Juan Ríos Ríos (Oculista).

D. Pedro Montoya (Ginecología).

» Ramón Almela.

» Faustino Romero Ros.

» José Fenollosa Pérez (Dentista).

» José Almela.

» Juan Domingo Forner.

» Antonio Rives.

» Manuel Peset Almela.

Modistas

Amparo Marco Miranda, La Cierva.

Viuda de Juan B. Bonet, San Roque.

Rosita Gómez y Hnas, S. Antonio Abad

Carmen Moreno Gómez, Perea, 2.

Ordinarios

A Valencia, Gregorio Ibáñez Voltes.

A Castellón, Jacobo Monfort Rodríguez.

Amalia N.—Corazón de Jesús.

Panaderías

Antonia Montoya Calbet, Valencia.

J. Vernia Canós, Valencia y S. Germán.

Joaquín Murdina, Valencia.

Blas Soriano Nebot, Nules.

Bautista Segarra Aymerich, Pie Cruz.

Ismael Vila, P. Mayor.

Pedro Montoya Calbet, S. Roque.

Ramón Vila, Cervantes.

Francisco Beltrán, S. Vicente.

Viuda de Domingo Barrachina, Inmad.^a

Viuda de Bautista Granell, Tremedal.

José Oliver, S. Agustín.

José Ramón Blasco, Asunción.

Bautista Vázquez, Buen Suceso.

Vicente Roig Elvira, Beata Mariana.

José Soriano, Colón.

Bautista Fandos, Jardín.

Joaquín Sancho Arenós, Encarnación.

Vda. de Vicente Moliner, Encarnación.

Papel seda y de fumar (Fábrica de)—La

Papelera Burrianense, S. en C.

Papelерías.—(Véase Imprentas.)

Emilio Marco Miranda, P. Chicharro.

MAS Y ARANDA venden barato para ganar más.--BURRIANA

MARCAS ACREDITADAS

CONFECCIONADORES DE CAJAS Y EXPORTADORES
DE NARANJAS DE LA CIUDAD DE BURRIANA

Juan Bautista Almela.

Joaquín Alba.

Manuel Amiguet.

José Ballester Ríos.

Evaristo Boix.

Vicente Boix.

Pascual Balaguer.

Bautista Burdeos.

José Borja.

Miguel Blasco.

Fco. Burdeos Sabater.

Manuel Bodí.

Ramón Caballero.

Vicente Cerezo.

Vicente Claramonte.

Hilario Cabedo.

Vicente Chordá.

Vicente Devis.

Bautista Ferrer Sales.

Francisco Fandos.

Manuel Fandos.

José Felis.

Bautista Felis

Bautista Ferrer Montoya.

Fausto Feliu.

Vicente R. Font.

Mariano Feliu.

Ramón Ferrada.

Francisco Ferrada.

Manuel Ferrada.

Carlos Félix.

José Fuster.

Manuel Felis.

Ramón García Vidal.

José García Cabedo.

Fco. Granell Palomar.

Bernardo Guerola.

José Guinot Almela.

Manuel Granell Ferrer.

Evaristo García Forner.

Paqueterías y mercerías

Bautista Beltrán, La Cierva.
Manuel Miró, Cervantes.
Bernardo Salas Torren, San Serapio.
Eduardo Ribes, Rochera.
María Cabrera, P. Chicharro.
Vicente R. Cabedo Gil, Valencia.

Peluquerías.—Miguel Roselló, La Cierva.
Gumersindo Sánchez, San Roque.
Eduardo Gozalbo, Cervantes.
Enrique Gómez, La Cierva.

Perfumerías.—Juan Ríos Ríos, La Cierva.
Pascual Cabanell, San Juan.

«Los Dos Leones», San Bartolomé.

Periódicos (kiosco de)—Vicente Canós
Traver, Chicharro.

Periódico

«La Legión Ciudadana». Año II. Semanal.—Director, D. Cayetano Bigné, Merced, 32.

Perito agrimensor

Carlos Fenollosa Moros, Inmaculada.
Vicente Claramonte, Buen Suceso.

Pintores

Marlín Mon, San Joaquín.
Salvador Sellés, Tremedal.
Joaquín Gisbert, Santa Teresa.
Agustín Gisbert, S. Pedro Pascual.

Platería.—Salvador Doménech, Cervantes.

Puntas de París (Fábricas de)

Salvador Herrero, Misericordia.
Viuda de Francisco Ros, Castellón.
Viuda de P. P. Pla, Ave María.

Representaciones

Rafael Soucase, S. Bartolomé.
Benjamín Tejedo Monfort, Rochera.
Telmo Selma, Perea.

Francisco Serra Abella, P. Abadía.
Manuel Romero Llanes, C. P. Mayor.
Pascual Cabanell, San Juan.
Enrique Cantos Olleta, S. Juan.
Cristóbal Saborit, Desamparados.

Salazones.—Vicente Palomero, P. Mayor.
Antonio Borja, Divina Pastora.

Sastrerías.—Pascual Abella, S. Roque.
Pascual García Ramos, S. Serapio.
Vicente Gómez Fornea, S. Jaime.
Vicente Ros Bori, Rochera.
Víctor Fornea Saleta.

Serrerías macánicas

José Perelló, San Francisco, 54.
José María Recatalá, Encarnación.
Viuda de Francisco Ros, Castellón.
Manuel Chordá, Camino Onda.

Sombrererías

Gabriel Villanova, La Cierva.
Pascual Personat, P. Chicharro.

Seguros.—«The Consolidated Assurance Company Ltd.» Delegado provincial, D. Cayetano Bigné Roig.

Tabernas.—(Véase abacerías.)

Bautista Tejedo Chordá, P. Chicharro.
Josefa Peris Porcar, P. Chicharro.
Ramón Renau Peris, P. San Blas.
Cristóbal Alfonso, Valencia.
Ramón Carbonell, Valencia.
Vicenta Violeta, Nules y San Ignacio.
Bautista Navarro, Santa Genovena.

Timbrado de Papel Seda para envolver naranja

BAUTISTA VICENT PLANELLES

Calle Luis Oliveros :: BURRIANA

Talleres mecánicos

Salvador Tormo, P. Abadía.
Carmelo Cortés e Hijos, C. Villarreal.

Tejas y ladrillos (Fábricas de)

José Gil Escobar, S. Familia.
Bautista Ripollés García, Villarreal.

Tejidos.—Mas y Aranda, Rochera.

José Hernández, P. Mayor.
Pedro P. Saera, Cervantes y P. Chi.º
Evaristo Monfort, San Pascual.
Inocencio Luna Pallarés, San Ramón.
Luis Mas.

Timbrado de papel seda

Salvador Herrero, Misericordia.
Manuel Traver Urios, Valencia.
Viuda de Bautista Calbet, Estación.
Ernesto Fenollosa, Sto. Domingo, 12.
M. Roselló Torrecilla, San Bartolomé.
Bautista Vicent Planelles, L. Oliveros.
Victorio Vicente, Angel de la Guarda.
Bautista Mingarro Vidal, San Rafael.

Tocinería.—Vicente Tur, San Roque.**Tonelería.**—Vicente R. Monfort Monserrat

Tornero.—Juan Estornell, Misericordia.

Trapos (Almacén de)

Leoncio Catalá Gozalbo, S. Bartolomé.

Transportes.—Salvador Gil Herrero.**Ultramarios**

Emilio Herrero, P. Mayor.

MARCAS ACREDITADAS

CONFECCIONADORES DE CAJAS Y EXPORTADORES
DE NARANJAS DE LA CIUDAD DE BURRIANA

Francisco Granell Felis.

Bautista Granell Palomar.

Bautista García Vidal.

José Gozalbo.

Secundino Gómez.

Vicente Palomero.

Vicente Monraval.

Vicente Martí Felis.

Esteban Montoro.

Miguel Monfort.

Francisco Monfort.

Bautista Mingarro.

Modesto Marín.

Vicente Martí Carceller.

Vicente Melchor.

Mariano Masip.

José Muñoz

Secundino Moros.

Pedro J. Monzonís.

Hilario Medina.

Ramón Nebot.

Blas Ninot.

Pedro Orts.

Manuel Oliver.

José Peirats Fandos.

Vicente Patuel.

José R. Piquer.

José Peset Almela.

José Pitarch R.

Manuel Ríos.

Bautista Ríos.

Vicente Ríos Enrique.

Emilio Recatalá.

Vicente R. Recatalá.

Manuel Reverter.

Bautista Soler.

Jaime Sanchis.

José R. Tichell.

Gustavo Traver.

Bautista Tejedo Coria.

Bautista Llopis, Cervantes.

Volateria.—Dolores Herrero, C. de Jesús.

Vinos (Venta de)

Julián Vilarroya Bernad, P. San Blas.

Vicente Casalta Lloréns, San Isidro.

Francisco Saera Arnau, Jardín.

Julián Vilarroya Bernad, S. Victoriano.

Manuel Montoliu, San Rafael.

Cristóbal Alfonso Guerola, C. Santa.

Joaquín Chulve Gaya, Cisneros.

Carlos Fuster, Trinquete Extramuros.

Zapaterías

Antonio Vidal, San Vicente.

Francisco Puig Valls, P. Chicharro.

Miguel Antonio Marzá, Rochera.

CASERÍO DEL GRAO

Aldea de 450 habitantes y 105 edificios; situada a 2'400 kilómetros de Burriana, a orillas del mar Mediterráneo; es de bonito y pintoresco aspecto y presenta singular movimiento comercial durante el invierno, y de veraneantes en estío.

Alcalde pedáneo

D.

Maestra municipal

D.^a María Hernández Fiestas.

Cartero, D. José Ramón Nebot.

Tranvía de Onda al Grao de Castellón

Jefe, D. Antonio Mollá Blas.

Taller de timbrar papel seda

— Y —

Fábrica de Puntas de París

SALVADOR HERRERO

Camino del Mar

BURRIANA

PUERTO COMERCIAL EN CONSTRUCCIÓN

Aduanas

Administrador, D. Federico Quesada.

Vista, D. Mariano Maestre.

Sanidad Marítima

Director, Dr. D. José Bosque.

Secretario, D. José de Benitez.

y dos celadores.

Contramaestre, Angel Rodriguez.

Prácticos de Puerto

Juan Esquerdo Zaragoza.

Antonio Bosch Llobres.

Farero, D. Cipriano Espert Campos.

Guardia civil, Burriana.

Carabineros

Teniente, D.

Puesto del Grao, seis individuos.

Sargento, Antonio Mars Bellés.

Puesto de Serrulla, cuatro individuos.

Cabo, Félix Montesinos Arnau.

Puesto de Marquemado, cinco individuos.

Cabo, Eustaquio Marín Benita.

Cuerpo consular, (Véase Burriana.)

Balneario

Para baños de mar, de caballeros y de señoras, con vigilancia para el salvamento de naufragos.

Comestibles.—Sucesor de Miguel Cantavella.

Viuda de Pascual Nácher.

Pascual Nácher Huguet.

Comidas.—Viuda de Pascual Nácher.

Estanco.—Sucesor de Cantavella Cabedo.

Panadería.—Viuda de Pascual Nácher.

Sucesor de Miguel Cantavella.

Tabernas.—Sucesor de Cantavella.

Viuda de Pascual Nácher.

ALQUERÍAS DE SANTA BÁRBARA

Coadjutor,

D.

MAS Y ARANDA le invitan a comprar una sola vez.....

seguros de que les seguirá comprando.—BURRIANA

Encargue V. sus impresos en la Imprenta Económica de Joaquín Barberá, Asensi, 4

MARCAS ACREDITADAS

CONFECCIONADORES DE CAJAS Y EXPORTADORES
DE NARANJAS DE LA CIUDAD DE BURRIANA

Joaquín Tejedo Coria.

Salvador Tichell.

José Traver Barberá.

Francisco Ventura.

Bautista Vicent Real.

Antonio Vicent Real.

Vicente Fuentes Bodi.

Vicente Enrique Urios.

Vicente Adriá.

Vicente Palomero.

Manuel Gascó.

José Deris Cubells.

Pascual Cubells.

Ramón Vicent Real.

Agustín Peris (padre).

Agustín Peris (hijo).

Bautista Muñoz.

Salvador Musoles.

Bautista Musoles.

Manuel Cañada.

Vicente Doménech.

José R. Gozalbo.

Ismael Llansola.

Francisco Villanueva.

Francisco Granell.

Vicente Daudi.

Manuel Comes.

José Sanz Guerola.

José Martínez.

Vicente Tejedo.

Bautista Blasco.

Vicente Vidal.

Bautista Planelles.

Joaquín Monfort.

José R. Fortea.

Francisco Enrique.

Bautista Peirats.

Juan Claramonte.

Evaristo Monraval.

José Devis.

Cabanes

VILLA que fué la antigua Ildum Romana, denominada como ahora por los árabes y reconquistada en 1259; albergó al Rey D. Pedro IV, de Aragón, cuando la insurrección unionista. Su término municipal mide 130'33 kilómetros cuadrados de extensión y limita con los de Benlloch, Torreblanca, Benicasm, Puebla Tornesa y Villafamés y un trozo de mar Mediterráneo. Tiene 3.653 habitantes de hecho y 3.824 de derecho y 2.400 edificios, y pertenece al partido judicial de Castellón. La población descansa sobre una pequeña colina que domina el llano «Plá del Arch», y tiene una bonita calle de entrada, por la carretera, y las demás, en su mayoría, estrechas, en declive y curvas, con casas de buena construcción; alumbrado eléctrico, pozos públicos, alcantarillado y hospital, realizándose trabajos para conducir las excelentes aguas de una fuente del término. Dista 26 kilómetros de Castellón. El clima es benigno y sano en la población. Se habla el valenciano.

PRODUCTOS.—5.585 quintales métricos de cebada; 6.250, de algarobas, y 2.500, de paja; 5.000 cajas de naranja; 2.000 toneladas de leña corta, y 25, de palmito; 1.500 cabezas de ganado de cerda; 500, de lanar, y 300 de cabrío, y minas de plomo y galena, y una riquísima cantera de marmol negro.

FIESTAS PRINCIPALES.—El 29 de Agosto, Degollación de San Juan, y el primer Domingo de Mayo, la Virgen del Buen Suceso y el 17 Enero a San Antonio.

MERCADO.—Domingos.

FERIAS.—El 30 de Noviembre, y 1, 2 y 3 de Diciembre, de ganados y el segundo domingo de Cuaresma y dos días sucesivos, en las que se efectúan muchas y muy importantes transacciones.

ROMERIA.—Una, en extremo pintoresca y popular, a «Les Santes», el primer sábado de Mayo.

TEMPLO Y ERMITORIOS.—La parroquia está dedicada a San Juan Bautista, y hay un Calvario, cerca de la población, y la ermita del Buen Suceso, llamada de «Les Santes», grande y con casa-hospedería, a 8 kilómetros de distancia.

VESTIGIOS HISTÓRICOS.—El Arch del Plá, notable monumento romano; ruinas de Albalat y Miravet; Torre de la Sal, Casa y arcada del Ayuntamiento, por el término se hallarán y quedan todavía multitud de objetos que patentizan la dominación romana y árabe.

OBRAS DE MERITO.—En la parroquia, sobre la puerta, una escultura de Maurat; algunos altares y el sepulcro de los Galvaldá. Se conservan algunos hermosos lienzos.

HIJOS ILUSTRES, en años anteriores
VIAJE.—Auto a Castellón (Itinerario 8), carretera de 12 kilómetros para ir a Oropesa, estación más próxima.

Ayuntamiento

Alcalde, D. Francisco Segarra Pelechá.

Tenientes, D. José Cuevas Bellés.

D. Manuel Pitarch Traver.

Concejales:

D. V. Francisco Bellés Segarra,

» Ramiro Iulve Collado.

» Vicente Castellet Tena.

» José Borrás Fernando.

» Fructuoso Almer Roca.

» Enrique Bernat Guiral.

» Cayetano Bernat Guiral.

» José Centelles Bellés.

Secretario, D. Pascual Puig Pizcueta.

Titulares

Médicos, D. Juan B. Torla Pallarés.

D. Simplicio Sasire de O'Rian.

Farmacéutico, D. Vicente Solsona Ferrer.

Practicante, D. Ricardo Marín Aicart.

Veterinario, D. Ernesto García Celades.

Juzgado municipal

Juez, D. Vicente Solsona Ferrer.

Fiscal, D. Domingo Llobet Mateo.

Secretario, D. Luis García Celades.

Clero parroquial

Regente, D. Francisco Tena Tena.

Coadjutor, D. Victorio Mateu Muñoz.

Beneficiado, D. Patricio Macip Poch.

Escuelas Nacionales

Maestro, D. Ramón Prats Querol.

Maestra D.^a

Banda de música, Municipal, 25 plazas.

Director, D. Francisco Amela Segarra.

Cartero, José Guía Verdoy.

Teléfono municipal, Limitado.

Ferrocarril, Castellón.

Omnibus. «Hispano de Fuente En-Segures

Somatén

Cabo, D. V. Francisco Bellés Segarra.

Subcabo, D. Manuel Pitarch Traver.

Guardia civil.—Linea y puesto.

Teniente, D. Cristóbal Roda Navarro.

Sargento, D. Manuel Celma.

Carabineros

Puesto de Torre la Sal: 5 individuos.

Cabo, Fernando Nevado.

Puesto Casa los Guardas: 6 individuos.

Preferente, Manuel Gimeno Laborda.

Guardas de Campo.—Siete, municipales.**Sociedades**

Unión Agrícola.—De auxilio agrícola.

Santa Elena.—Socorros mutuos.

Espectáculos y recreos

Teatro-Cine, de Luis García Celades.

Construido exprofeso. Se celebran sesiones teatrales los días de feria, y de cine, frecuentemente.

Trinquete.—José Gual Castellet.

Francisco Bernad Castellet.

Abacerías.—Vicente Cuevas Monserrat.

Víctor Ciurana Verdoy.

Cayetano Bernad Guiral.

Vicente Gabriel Boira Catalá.

Albañiles.—Rafael Julve Segarra.

Elías Amer Gandi.

Fructuoso Ferreres Arrufat.

Vicente Soliva Beltrán.

Gabriel Tena Casanova.

Alpargatas (Fáb.)—Adrián Boira Catalá.

Francisco Valls Monserrat.

Barberías.—Vicente Ribes Mateu.

Jaime Andreu Segarra.

Francisco Vidal Amer.

José Andreu Segarra.

Ricardo Martín Aicart.

Cafés.—Luis García Celades.

Clotilde Bellés Safont.

Vicente Castellet Ripollés.

Constantino Claret Gauchía.

Daniel Mateu Muñoz.

Capazos de palma (Fábricas de).

Adrián Boira Catalá.

Elías Boira Capdevila.

Miguel Montroy Boira.

Francisco Estellés Bellés.

José Climent Bojados.

Carnicerías.—Pascual Soria Balaguer.

José Bojados Garcés.

Carpinterías.—Guillermo Andreu Llobet.

José Beltrán Vidal.

José Vidal Manzano.

Vicente Andreu Soliva.

Victorio Ribes.

Carros (Constructor de)

**GANADERÍA DE
RESES DE LIDIA**
A PROPÓSITO PARA

CORRIDAS DE FIESTAS EN LOS PUEBLOS

VICENTE ESCURIOLA

Calle San José, 4 : CABANES

Antonio Rodríguez Balaguer.

Corredores de productos

José Boira Roca.

Vicente Branchadell Salvador.

Cerrajería.—Honorato Bellés Bojados.*Escobas (Fáb de).*—Francisco Llorens.

Francisco Llorens Noel.

Vicente Ribes Salvador.

Comestibles.—Daniel Ciurana Segarra.

Luis García Celades.

Daniel Ribes Verdoy.

José Cuevas Bellés.

Estanco.—Cayetano Bernat Guiralt.*Ganaderos de reses de lidia*

Vicente Escuriola Monferrer.

Estéban Miró Llosar.

Francisco Amer Gandí.

Guarnicioneros.—Ramiro Traver Verdoy.

Antonio Chermá Samitier.

Julio Traver Salvador.

Herradores y herreros

Ramón Carceller Manzano.

Daniel Carceller Manzano.

Joaquín Colomer Bellés.

Manuel Pitarch Traver.

Francisco Montoliu.

Huéspedes (Casa de).—Enrique Bernad.*Panaderías.*—José Valls Verdoy.

Cipriano Gual Cipriá.

José Roda Gual.

Paqueterías y Mercerías

(Véase comestibles).

Pintor.—Pascual Babiloni Luna.

José Boira Ibañex.

Posadas.—Amador Amer Segarra.

Francisco Muñoz Casanova.

Manuel Pastor Barrachina.

Sastres.—Rigoberto Tejedor Garcés.

Juan Fabregat Llopis.

Tabernas.—José Mateu.

Vicente Paús Pallarés.

Tejas y ladrillos.—José Lavernia.*Tejidos.*—Vicente Cuevas Marco.

Jaime Bernal Navarro.

Pascual Babiloni Luna.

Tocinerías.—Francisco Mateu Moreno.

Salvador Belles Escuriola.

Transportes.—Francisco Puig (El Rito).

Joaquín Casañ Casanova (Chimo).

Vicente Marqués (Marqués).

José Bou Selma (Travero).

Tonelería.—José Roig Falcó.

Zapateros.—Francisco Bellés Salvador.

Marcelino Bellés Monfort.

Cálig

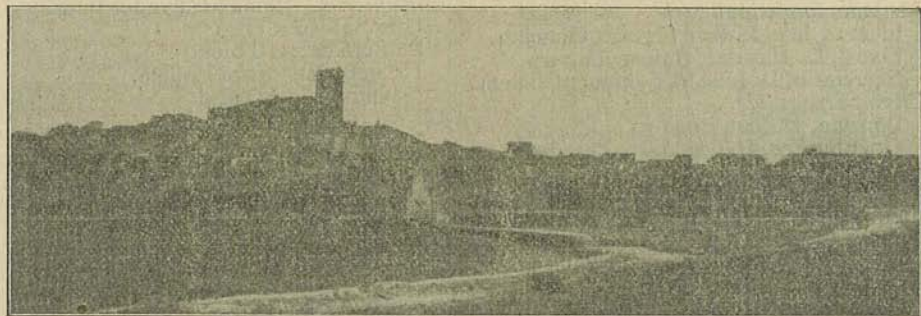

VILLA fundada por Hugo de Folcalquer, que tiene un término municipal de 26'88 kilómetros cuadrados, lindante con los de San Jorge, Vinaroz, Benicarló, Santa Magdalena y Cervera. Pertenece en todo a Vinaroz y tiene 2.827 habitantes de hecho y 3.557 de derecho y 1.082 edificios. La población está situada sobre una colina y tiene un bonito aspecto, es de calles estrechas y poco simétricas. Dista 80 kilómetros de Castellón y 11 de Vinaroz, y tiene luz eléctrica. El clima es templado y se habla valenciano.

PRODUCTOS.—Vino, 7.600 hectólitros 10.000 quintales métricos de algarobas y 300 de cebada.

FIESTAS PRINCIPALES.—El 10, 11 y 12 de Agosto, a San Lorenzo.

MERCADO.—Los martes.

ROMERIAS.—El 6 de Septiembre a la ermita de la Virgen del Socorro.

FERIA.—En el Socorro, el 6 de Septiembre.

TEMPLO Y ERMITORIOS.—La parroquia está dedicada a San Lorenzo, y es un suntuoso templo, y en el término está a 500 metros la ermita de San José, y a un

kilómetro la de Nuestra Señora del Socorro, que es espaciosa y hermosa y tiene adosada una gran casa-hospedería, lugar delicioso para el verano. En la población hay capillas dedicadas a San Antonio Abad y Virgen de los Desamparados, y la iglesia de la Santísima Trinidad, de las Religiosas de esta Orden.

VESTIGIOS HISTÓRICOS.—En el altar del Santísimo Rosario de la parroquia una bala de cuando los franceses sitiaron y saquearon la población en 1649. La torre y restos de antiguas fortificaciones.

OBRAS DE MÉRITO.—En la ermita de San José, un hermoso cuadro del Santo.

HIJOS ILUSTRES.—(Véase año 1924). *Dr. D. Joaquín Angles Bel*; exprofesor del Seminario de Segorbe y Arcipreste de Chelva (Valencia). *Salvador de Salvador* constructor de órganos a primeros del siglo XIX.

VIAJE.—(Itinerarios, 24, 36 y 37).

Ayuntamiento

Alcalde, D. Juan Luis Borrás Cuartero.
Tenientes de alcalde, D. Manuel Anglés.
D. Bautista San Abdón Aguilar.

Concejales:

- D. Domingo Anglés Morera.
 » Vicente Batiste Bel.
 » Joaquín Monroig Beltrán.
 » José Marzá Ramos.
 » Miguel Tormo Alberich.
 » Germán Sancho Borrás.
 » José Borrás Ramos.
 » Benjamín Borrás Anglés.
 Secretario, D. Avelino Palomar Lázaro.

Titulares

- Médico, D. Julio Marzá Ciurana.
 Farmacéutico, D. José Bengochea.
 Veterinario, D. Mari de San Jorge.
 Comadrona, D.^a Remedios Cuartero.

Juzgado municipal.

- Juez, D. Juan R. de la Figuera Gimenez.
 Fiscal, D. Enrique Batiste Lacruz.
 Secretario, D. José M. Fontanet Comes.

Clero parroquial

- Párroco, D. Juan Bautista Guimerá.
 Coadjutores, D. Casimiro Zaragoza.
 D. Agustín Sanz Cruselles.

Orden religiosa, Trinitarias de clausura, contemplativas, (Véase colegio.)**Escuelas Nacionales.**

- Maestras, D.^a Francisca Sorní.
 D.^a María Teresa Hidalgo.
 Maestros, D. Juan M. Borrás Jarque.
 D. Carlos Querol Roda.

Colegio de religiosas trenitarias.—Para niñas, con internado. Se enseña primeras letras y labores.**Banda de música.—«La Unión Musical».**

- Director, D. José Sanz Sanz.

Peatón de Correos, el de Cervera.**Teléfono municipal, limitado.****Ferrocarril, Benicarló (7 kilómetros).****Somatén.—Cabo, D. Juan R. de la Figuera**

- Subcabo, D. José Bengochea Muñoz.

Puesto de guardia civil

- Cabo, D. Joaquín Rodrigo.

Trinquete, Bautista San Abdón.**Sociedades**

- «Centro Cultural Católico» con secciones de Círculo de estudios, Juventud católica, recreos, teatro y fútbol.
 «Unión Agrícola».—Cooperación agraria
 «Centro Agrícola».—Lo mismo.
 «La Unión».—Auxilio obrero-agrícola.
 «La Lealtad».—Cooperativa de consumo
 «El Socorro».—De obreros jornaleros del campo.

Abacerías.—José Anglés Beltrán.

- Cooperativa «La Lealtad».
 Vicente Bayarri Cuartero.
 Rosa Beltrán Anglés.

Vicente Beltrán Marzá.

- Eliseo Ferreres Borrás.

Perfecto Monroig Cuartero.**Barberos.—José Vicente Conesa Ferreres.**

- Isidro Zaragoza Batiste.

Germán Sanz y Sanz.**Francisco Quixal Ramos.****Cafés.—Daniel Ortí Comes.**

- Juan Bautista Salvador.

Vicente Borrás Febrer.**Julián Cuartero Agramunt.****Carnicerías.—Ramón Vizcarro San Abdón**

- Enrique Batiste Lacruz.

Francisco Zaragoza Batiste.**Joaquín Zaragoza Batiste.****Carpinteros.—Ramón Salvador Puig.**

- Luis Salvador Giró.

Patricio Serret Tolós.**Crisanto Zaragoza Batiste.****Camilo Sebastián Cid.****Carros (Constructores de)**

- Joaquín Roig Torres.

Francisco Rafels Teruel.**Cemento (Fáb.)—Bautista Conesa Meseguer****Confitería.—Juan Bautista Batiste.****Corredor de fincas —E. Collell Moliner.****Dulzainero.—Pascual Castell Aragó.****Estanco.—Higinio Pedra Zaragoza.****Exportadores de productos**

- Manuel Beltrán Macip.

Joaquín Fontanet Comes.**Vicente Cuartero Agramunt.****Joaquín Anglés Pedra.****Miguel Tormo Alberich.****Guarnicioneros.—José Llombart Marzá.**

- Vicente Jiménez Monroig.

Herradores y herreros

- Bautista San Abdón Aguilar.

José Roda Roure.**Panaderías.—Casto Sanz Aragó.**

- Felipe Sorli Cuartero.

Saturnino Vives Ramón.**José Vives Aleu.****Abel Batiste Arayó.****Saturnino Vives Aleu.****Posada.—Luis Morera Comes.****Tabernas —José Borrás Ramos.**

- Ramón Benedito Anglés.

Manuel Marzá Borrás.**Tejas y ladrillos.—R. Lavernia Paulo.****Tejidos.—Emilia Marzá Mercé.****Transportes.—Manuel Beltrán Macip.**

- Vicente Bayarri Cuartero.

Manuel Monroig Ciurana.**Luis Pedra Monroig.****Perfecto Monroig Cuartero.****Zapateros.—Isidro Zaragoza Batiste.**

- Agustín Borrás Antolí.

Campos de Arenoso

LUGAR llamado Castillo de Arenoso, desde la dominación sarracena, hasta su segregación de Puebla, en 1842, tiene un término municipal de 65'95 kilómetros de extensión, y limita con los de Arañuel, Montanejos, Puebla de Arenoso y Cortes de Arenoso, y un caserío. El Romeral, a un kilómetro de distancia. Pertenece al partido judicial de Viver y diócesis de Valencia. Tiene 542 habitantes de hecho y 733 de derecho, con 652 edificios. La población está emplazada al margen del río Mijares, en terreno montañoso, y son sus calles estrechas y tortuosas, y los edificios, pobres. Hay alumbrado; a medio kilómetro de la población mana la fuente de Ignacio, de una riqueza en carbonato ferroso superior a manantiales que alcanzan fama mundial. Dista 26 kilómetros de Viver y 61 de Castellón. En la población hay otra fuente de cuatro caños, con lavaderos y abrevadero. El clima es fresco y sano, y se habla un castellano deficiente.

PRODUCTOS.—Aceite, trigo, maíz, higos, patatas, verduras y fruta de muy buena calidad.

FIESTA.—El 29 de Junio, a San Pedro, y el 29 de Septiembre, a San Miguel.

TEMPLO.—Está dedicado a San Pedro.

VIAJE.—Hasta Montanejos en caballería para ir a Viver, y hasta Cortes de Arenoso, por camino de herradura, para ir a Lucena y a Castellón.

Ayuntamiento (Será Concejo abierto).

Alcalde, D. José Navarro Monte.

Teniente, D. Mariano Navarro Pradas.

D. Fermín Balaguer Gimeno.

Concejales, D. Valeriano Pérez Navarro.

D. Marcelino Navarro Nebot.

» José Catalán Granell

» Vicente Pérez Benedito.

Secretario, D. Benjamín Pastor Catalán.

Titulares

Médico, Sr. Alba, de Puebla de Arenoso

Farmacéutico, Sr. Borgoñón, de id.
Veterinario, Sr. Gil, de Montán.
Practicante, Celestino Lázaro Campos.

Juzgado municipal

Juez, D. José Pérez Pérez.

Fiscal, D. José Navarro Catalán.

Secretario, el del Ayuntamiento.

Cura.—D. Antonio Miragall Marqués.

Escuelas Nacionales

Maestro, D. Amado Bernal García.

Maestra, D.^a Isabel Castillo Polo.

Cartero.—Ramón Ventura Collado.

Peatón.—José Tadeo Pérez.

Teléfono municipal.—Limitado.

Ferrocarril.—Barracas (20 kilómetros).

Guardia civil.—Cortes de Arenoso.

Central eléctrica, de la Sociedad «Vista Alegre», producida la fuerza eléctrica por un salto de agua de 17 metros. Es también molino de harina.

Abacerías—Ramón Gimeno Molina.

Mariana Sorribes Pallarés.

José Catalán Granell.

Aceite (Fáb.)—Manuel Catalán Pérez.

José Moliner Pérez.

Sociedad «Vista Alegre».

Alpargatería.—José Tadeo Pérez.

Barbería.—Celestino Lázaro Campos.

Café.—José Catalán Granell.

Carnicería.—Mariana Sorribes Pallarés.

Carpintería.—Baltasar Collado Badenes.

Estanco—Irene Calpe Navarro.

Harinas (Mol. para).—«Vista Alegre».

Césareo y Emilio Moliner Pérez.

Huéspedes (Casa de).—José Catalán.

Hueveros.—José Catalán Granell.

Mariana Sorribes Pallarés.

Posadas.—Angel Araz Pérez.

José Sandalinas Pérez.

Quincallería.—Manuel Ventura Collado.

Tabernas.—(Véase Abacerías).

José Sandalinas Pérez.

Vicente Tadeo Navarro.

José Pérez Collado.

Tejidos.—José Catalán Granell.

Zapatero.—Mariano Navarro Pradas.

Imprenta Económica

Joaquín Barberá

CALLE DE ASENSI, 4.—CASTELLÓN

Canet lo Roig

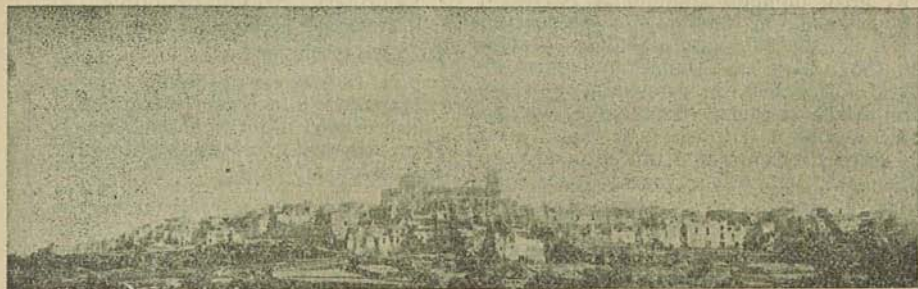

VILLA fundada por los moros y formó parte, después de la reconquista, de la Mesa magistral de San Mateo; tiene un término municipal de 67 kilómetros cuadrados que lo circundan los de Rosell, Traiguera, La Jana y Chert, y lo cruza el río Cervol. Pertenece al partido judicial y Arciprestazgo de San Mateo. Tiene en junto 2.277 habitantes de hecho, 2.355 de derecho y 861 edificios. La población está sobre una colina, y en su centro, esbelta, la torre, que se alza junto a la iglesia. Participa de calles llanas y empinadas, y tiene una espléndida plaza, con fuente y palmeras, en general buenos edificios, fuentes públicas y lavaderos cubiertos y matadero. Dista 15 kilómetros de San Mateo y 62 de Castellón. El clima es benigno y sano y se habla el valenciano.

PRODUCTOS.—Entre otros, de poca importancia, aceite, 70.000 decálitros y vino, 30.000.

FIESTAS.—El 7 y 8 de Mayo y el 29 de Septiembre a San Miguel.

ROMERÍAS.—El 7 de Mayo a la ermita de la Virgen de la Salud (Traiguera), y el segundo día de Pascua de Pentecostés a la de Santa Isabel.

TEMPLO Y ERMITORIOS.—La parroquia está dedicada a San Miguel, y hay a un kilómetro una ermita a Santa Isabel, y un Calvario.

VESTIGIOS HISTÓRICOS.—En el término existen varios pozos cisternas y restos de construcciones del tiempo de los moros.

HIJO ILLUSTRE.—(Véase 1924).
VIAJE.—(Itinerarios 16 y 22.)

Ayuntamiento

Alcalde, D. José Caballer Segura.
Tenientes, D. José Vives Miralles.
D. Remigio Bengochea Boix.

Concejales:

- D. Miguel Castell Cifre.
- » Juan Bort Grañana.
- » Francisco Miralles Castell.
- » Ramón Verge Martí.
- » Luis Salvador Martí.
- » José Barceló Gargallo.
- » Ramón Roig Gimeno.
- » Guillermo Muñoz Pruñonosa.

Secretario, D. Fernando Astor Grañana.

Titulares

- Médicos, D. Luis Menéndez Arango.
- D. Manuel Oliver Tejado.
- Farmacéutico, D. Remigio Bengochea.
- Veterinario, D. Baudilio Marina.
- Fracticantes, D. Ramón Marzá Cifre.
- D. Ovidio Clemente Grañana.

Juzgado municipal

- Juez, D. Miguel Ferreres Bernal.
- Fiscal, D. Tomás Jovaní Tolós.
- Secretario, D. Antonio Beltrán.

Clero parroquial

- Ecónomo, D. Juan B. Enrique Urios.
- Coadjutor, D. Manuel Adell Valls.

Escuelas Nacionales

- Maestro, D. Joaquín Guillén Tarazona.
- Maestra, D.ª Purificación Sorribas Gil.
- Telégrafo y Ferrocarril, Vinaroz.*

Cartero, Francisco Tena Cifre.

Somatén

Cabo, D. Miguel Ferreres Bernal.

Subcabo, D. Miguel Bengochea Mosera

Guardia Civil, La Jana.

Sociedades

Unión Labradora. — De cooperación agraria y custodia del Campo.

Centro Instructivo Recreativo.

De Socorros mutuos.

Agrupación para Seguro de caballerías.

Cine, Salón Centro Instructivo.—Cine y variedades, alguna fiesta.

Trinquete, de la Viuda de José Cifre.

Abacerías.—Miguel Cifre Castell.

Miguel Cifre Cifre.

Salvador Vives Cifre.

Juan Pruñonosa Doménech.

José Miralles Segura.

Remigio Bengochea Miralles.

Alpargaterías.—Ramón Sanz Guardiola.

Miguel Bel Ferreres.

Camilo Salvador Celma.

Domingo Segura Tolós.

José Vidal Bernal.

Joaquín Guimerá Beltrán.

Barberías.—(Véase Practicantes titulares).

Cafés.—(Véase Sociedades de recreo).

Juan Martí Cifre.

Miguel Ferreres Bernal.

Tomás Jovaní Grañana.

Feliciano Cruella Michavila.

Vicente Michavila Gasulla.

Carnicerías.—Vicente Beltrán.

Vicente Tena

Carpiterías.—Vicente Falcó García.

Domingo Eroles Marco.

Vicente Prats Conesa.

Cerrajero.—Domingo Gimeno Salvador.

Corredores de productos

Juan Cifre Sabater.

Miguel Ferrer Bernal.

Miguel Vericat Niñerola.

Estanco.—Miguel Ferreres Bernal.

Gorras.—Vicente Sales Salvador.

Harina (Mol. para).—Leandro Viñes.

Herradores y herreros

José Segarra Compte.

Domingo Gimeno Salvador

Hojalatería.—Miguel Cifre Castell.

Huevero.—T. Cuartiella Vidal.

Jabones (Fábrica de).—J. Cifre Ferreres.

Panaderías.—Fernando Ramón Salvador.

Miguel Cifre Cifre.

Salvador Vives Cifre.

José V. Miralles Segura.

Posadas.—Miguel Ferreres Bernal.

Viuda de José Soliva.

Quincalla (Venta de)

Antonio Beltran Doménech.

Hermenegildo Soliva Salvador.

Miguel Cifre Castell.

José Cifre.

Sastre.—José Bengochea Vives.

Tabernas.—Bautista Carceller Prades.

José Vicente Gimeno Muñoz.

Tejidos.—Ramón Verge Martí.

José Caballer Segura.

Toquillas (Fáb).—Vicente Sales Salvador.

Transportes.—José María Pons Meseguer.

Raquel Gimeno Vives.

Vicente Gimeno Vives.

Miguel Astor Esteller.

Zapatero.—Miguel Miranda Solá.

Castelnovo

VILLA fundada por los árabes que rodea un término municipal de 19 kilómetros cuadrados de superficie, limitado por los de Vall de Almonacid, Almedíjar, Soneja y Segorbe. Pertenece en todo a Segorbe y tiene 1.126 habitantes de hecho, 1.218 de derecho y 749 edificios. La población es de calles irregulares y buenos edificios; tiene luz eléctrica y dista 3 kilómetros de Segorbe y 50 de Castellón. El clima es benigno, y se habla el castellano de Segorbe.

PRODUCTOS.—Trigo, cáñamo, maíz, vino, algarrobas, pasas, aceite, frutas y hortalizas y tiene dos minas de cobre abandonadas.

FIESTAS.—En Agosto al Stmo. Cristo TEMPLO Y ERMITORIO.—La parroquia está dedicada a los Santos Reyes, y es capaz y de bonito estilo corintio-churrigüesco, y hay una ermita de San Antonio a 2 kilómetros y otra de San Cristóbal, en lo alto de la Sierra Espadán.

VESTIGIOS HISTÓRICOS.—El casti-
llo y una cisterna árabe.

OBRAS DE MÉRITO.—Unos cuadros
en la iglesia.

HIJO ILUSTRE.—(En año 1924.)

VIAJE.—Carretera hasta Segorbe (4 k.)

Ayuntamiento

Alcalde, D. Salvador Crespo Orduña.
Tenientes, D. Jaime Conde Crusans.
D. Vicente Martínez Monferrer.

Concejales:

D. Vicente Clemente Manzanera.

» José Cruzans Orduña.

» Antonio Viala Lafarga.

» Pascual Clemente.

» Bernardo Blandina Sales.

» José Gil Pérez.

Secretario, D. Miguel Aguilera Mallol.

Titulares

Médico, D. Francisco González Tortes.

Farmacéutico, D. Carlos Pau (de Segorbe)

Veterinario, D. C. Narbón (de Segorbe)

Practicante, D. Pedro Llop Jimeno.

Juzgado municipal

Juez, D. Avelino Pérez Juste.

Fiscal, D. Ricardo Soriano Julián.

Secretario, el del Ayuntamiento.

Clero parroquial

Cura, D. Manuel Zarzoso Escat.

Beneficiado, D. S. Mínguez Benedito.

Escuelas nacionales

Maestro, D. Salvador Pradas Guillén.

Maestra, D.^a Concepción Sáiz Salvat.

Banda de música, Municipal, 30 plazas.

Director, D. Emilio López Orduña.

Ferrocarril, Segorbe.

Teléfono municipal, limitado.

Guardia civil, Segorbe.

Somatén, Cabo, Salvador Prades Guillén

Subcabo, José Torres Gil.

Sociedades

Sindicato Agrícola de S. Isidro La-
brador.

Recreativa Reverterista.—Política y de
recreo.

Recreativa Independiente.—De recreo.

De Socorros mutuos.

Barbero.—Pedro Llop Jimeno.

Cafés.—(Véase Sociedades).

Carnicerías.—Francisco Catalá Fornés.

José Monferrer Catalá.

Carpintería.—Eduardo Latorre Pérez.

Cesteros.—Alfonso Ríos Piquer.

José Ríos Pérez.

Angel Ríos Sayas.

Joaquín Ríos Gil.

Angel Soriano Crespo.

Antonio Picó Pérez.

Manuel Ríos Sayas.

Ramón Ríos López.

Corredor de productos

Vicente Martínez Monferrer.

Estanco.—Joaquín Piquer Crespo.

Harina (Molinos de)—Pedro Pascual Gil.

Benjamín Piquer Chiva.

Herradores.—Narciso Escrig Pastor.

Genaro Escrig Pastor.

Herreros.—(Véase herradores).

Pintor.—Vicente Llop Llop.

Sogas (Fábrica de)—Vicente Pablo Abad.

Tabernas.—Francisco Catalá Fornés.

José Gil Pérez.

Zapateros.—Jaime Conde Cruzans.

Ramón Cruzans Molina.

Castell de Cabres

LUGAR que perteneció a la Tenencia de Benifazá y tiene un término municipal de 29'82 kilómetros cuadrados, lindante con los de Herbés, Corchar, Morella, Vallibona, Bojar y Puebla de Benifasar, y la provincia de Teruel. Corresponde en todo a Morella y tiene 406 habitantes de hecho, 452 de derecho y 182 edificios. La población es pintoresca y tiene calles bastante anchas, aunque

accidentadas; y fuentes cerca del pueblo, de aguas muy buenas. Dista 20 kilómetros de Morella y 67 de Castellón. El clima es frío, pero muy sano, y se habla el valenciano.

PRODUCTOS.—Patatas, trigo, leña y carbón vegetal; tiene minas de carbón, lignito y hierro; se cría ganado lanar y buena caza, y hay buenos bosques.

FIESTAS.—El 10 de Agosto, a San Lorenzo.

TEMPLO Y ERMITORIO.—La parroquia está dedicada a San Lorenzo y tiene una ermita a San Cristóbal, cerca de la población, con vivienda contigua.

VIAJE.—A Morella, 12 kilómetros de caballería y 8 de carretera.

Ayuntamiento. (Será Concejo abierto).

Alcalde, D. Juan Antolí Querol.
Tenientes, D. Ramón Segura Segura.
D. Juan Adell Segura.

Concejales:

D. José Segura Ferrer.
» Ramón Antolí Bonfill.
» Joaquín Jovaní Sabater.
Secretario, D. Lorenzo Adell Gasulla.

Titulares

Médico, D. P. Milián, de Morella.
Farmacéutico, D. S. Adell, de Morella.
Veterinario, D. A. Viñeta Vergues.
Practicante, D. Juan Cuartiellas Morera.

Juzgado municipal

Juez, D. José Segura Abella.
Fiscal, D. Vicente Meseguer Plá.
Secretario, el del Ayuntamiento.
Párroco, D. Víctor Rambla Barberá.
Escuela, D.^a Josefa Canuta San Emeterio.
Peatones de Correos
Salvador Adell Redón.
Joaquín Jovaní.
Telégrafo, Morella.
Ferrocarril, Vinaroz.
Guardia civil, Morella.
Abacería.—Vicente Segura Sanz.
Barbería.—Juan Cuartiellas Morera.
Carpinterías.—Ramón Balaguer Godes.
José Meseguer Redón.
Estanco.—Ramón Balaguer Godes.
Harina (Molino de).—José Grau Pallarés.
Herrador y herrero.—J. Garcés Godes.
Posadas.—Ramón Balaguer Godes.
Vicente Segura Sanz.

Castellfort

VILLA de fundación remotísima, que tiene 66'48 kilómetros de término municipal, entre los de Cintoñres, Morella, Ares del Mestre, Portell y Villafraña, perteneciendo en todo a Morella. Tiene muchas masías, y suma 1.087 habitantes de hecho y 1.255 de derecho, con 585 edificios. La población está situada a más de mil metros de altitud, al borde de un gran precipicio, y tiene calles y plazas empedradas e irregulares, y buenos edificios. Dista 20 kilómetros de Morella y 92 de Castellón, y tiene fuentes públicas, horno municipal, hospital y lavaderos. El clima es muy frío, pero sano, y se habla el valenciano.

PRODUCCIÓN.—A parte de otras sin importancia, 500 toneladas de patatas; 500 de trigo; 2.000 cabezas de ganado lanar; 1.000 de cabrío y 1.000 de cerda, y 250 kilogramos de queso.

FIESTAS.—El 15 y 16 de Agosto, a San Roque.

ROMERIAS.—El 22 de Mayo, el primer sábado de Cuaresma y el 8 de Septiembre, a la Virgen de la Fuente. A este ermitorio acuden también todos los años los

pueblos vecinos; el 24 de Abril, Ares del Mestre; el 1 de Mayo, Catí, y el primer sábado de este mes, Morella (parroquias del Moll y Llibis.)

FERIA.—El 8 de Septiembre, en la Virgen de la Fuente, coincidiendo con la romería.

TEMPLO Y ERMITAS.—La parroquia está dedicada a la Asunción y en el término hay una ermita de a Santa Lucía, a 5 kilómetros; otra, antiquísima, de San Pedro, a un kilómetro, y otra, de la Virgen de la Fuente, a 5, por cuyo centro pasa la carretera que va a Ares, con grandioso edificio contiguo para albergue de devotos y personal para su servicio.

VESTIGIOS HISTÓRICOS.—El castiello, en ruinas; la ermita de San Pedro, en donde se adoraba al Dios verdadero durante la dominación árabe; la de la Fuente, también interesantísima, y en la población, detalles arquitectónicos, escudos y restos de pasadas edades y el *Llibre memorial* de la Virgen de la Fuente.

OBRAS DE MÉRITO.—La parroquia, de estilo corintio y talla churrigueresca; en la Virgen de la Fuente, joyas, orna-

mentos y algún cuadro de valor, y en el Ayuntamiento un cuadro y un crucifijo.

VIAJE.—A Morella, en caballería hasta Cintores o directamente. A Castellón, carretera hasta Ares (9 kilómetros).

HIJOS NOTABLES, en años anteriores, *P. Fernando Folch*, Director del Noviciado de Irache (Navarra).—*R. M. María de los Angeles Folch*, Secretaria general de las Religiosas Teresianas, desde 1914.—*Dr. D. Joaquín Folch*, pbro. (1867-1918) Teólogo, periodista y polemista formidable.

Ayuntamiento

Alcalde, D. Rosendo Fuster.

Tenientes, D. José V. Serret.

D. Clemente Folch.

Concejales:

D. Saturnino Contel.

» Ramón Salvador.

» Angel Sales.

» León Folch.

Secretario, D. Manuel Molmeleu.

Alguacil, Miguel Contell Troncho.

Titulares

Médico, D. Evaristo Millán Quiñones.

Farmacéutico, el de Villafranca.

Veterinario, D. F. Monferrer, de Ares.

Practicante, Enrique Salvador Carceller

Juzgado municipal

Juez, D. Felipe Folch Sorolla.

Fiscal, D. Manuel Folch Troncho.

Secretario, el del Ayuntamiento.

Clero parroquial

Párroco, D. Juan A. Doménech Edo.

Coadjutor, D. Angel Aznar Moliner.

Beneficiado, D. Juan Tena Marín.

Escuelas Nacionales

Maestro, D.

Maestra, D.^a Ramona Temprado.

Colegio de Nuestra Señora de la Consolación. Para señoritas y párvulos. Primeras letras y labores. Dirigido por las

Religiosas de la Orden. Superiora, Sor Inocencia Anguera.

Archivos parroquial y municipal, interesantísimos.

Peatón, Juan Centelles Folch.

Telégrafo, Albocácer.

Ferrocarril, Castellón, Alcalá de Chivert.

Guardia civil, Ares del Maestre.

Guardas forestales, dos.

Abacerías.—Domingo Sorribes Sales.

María Rosa Bayot Folch.

Ramón Cruz Sorribes.

Albañiles.—Miguel Contell Troncho.

Saturnino Contell Folch.

Barbería.—Enrique Salvador Carceller.

Cafés.—Alejandro Segura Centelles.

María Rosa Bayot Folch.

Pascual Ramos Tomás.

Miguel Tomás.

Carnicería.—Alejandro Segura Centelles.

Benito Segura Mateo.

Pedro Sorribes.

Carpinterías.—Javier Segura Martí.

Bernardino Sales Ortí.

José Marco.

Cera (Prensa para).—Enrique Mondragón.

Estancos.—Perfecto Folch Blanch.

Vicente Piquer.

Fajas (Fáb.).—Pascual Segura Fuster.

Harina (Mol.).—Francisco Moles Peiró.

José Piquer Castelló.

Herradores y herreros.—José Carbó.

Ramón Salvador Ferrando.

Enrique Izquierdo Balaguer.

Hilados (Fáb. de).—Rosendo Fuster.

Periódico.—«El Eco Parroquial de Castellfort», mensual. — Año III.—Director,

D. Angel Aznar, Pbro.

Posadas.—Pascuala Martí Gracia.

Sericicultor.—José Sorribes Fuster.

Tapones de corcho (Fábrica)

Antonio Piquer Miró.

Tabernas.—Clemente Folch Folch.

Pascuala Martí Gracia.

Tejidos.—Alfredo Vives Folch.

Octavio Segura Folch.

Quando necesite algún impreso, sean cartas, facturas, sobres, recibos, tarjetas, memorándums, programas de fiestas religiosas y particulares, diríjase a la Imprenta

ECONÓMICA de **J. BARBERA** Calle de Asensi, núm. 4 CASTELLÓN
en la seguridad de que quedará satisfecho por su esmerada confección en los impresos y la baratura de sus precios.

Castillo de Villamalefa

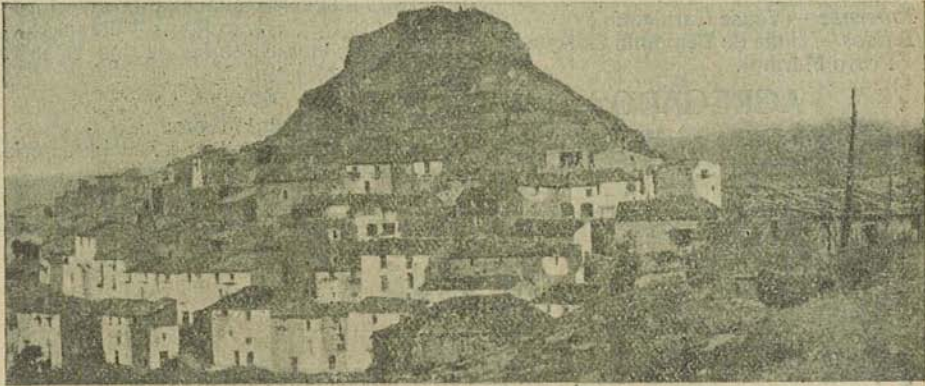

VILLA fundada por los moros, fué cabeza del Ducado de Villahermosa en el siglo XV; tiene un término municipal de 37'90 kilómetros cuadrados de extensión, enclavado entre los de Vistabella, Chodos, Lucena, Ludiente, Zucaina y Villahermosa; en su término hay numerosas masías y caseríos, siendo el más importante el de Cedramán del que nos ocuparemos al final. Pertenecen en todo a Lucena, menos en lo eclesiástico, que corresponde a la Diócesis de Valencia Tiene en junto, 1.309 habitantes de hecho y 1.324 de derecho, con 771 edificios. El clima fresco y sano, y se habla el castellano. La población está situada bajo un monte y es pintoresca, distando 12 kilómetros de Lucena y 44 de Castellón.

PRODUCTOS.—Vino, higos, cereales, patatas, miel y cera, carbón vegetal, maderas y pasto, ganado lanar y caza.

FIESTAS.—Tercer domingo de Septiembre y dos días siguientes, a la Virgen del Pilar, Santo Cristo y San Roque.

FERIA.—Primer domingo de Mayo.

TEMPLO Y ERMITA.—Dedicado a San Pedro y ermita del Calvario.

VESTIGIOS HISTÓRICOS.—El castillo.

VIAJE.—(Itinerario núm. 12.)

Ayuntamiento

Alcalde, D. Francisco Bartoll Chiva.

Tenientes, D. Francisco Collado Prats.

D. Hipólito Silvestre Vives.

Concejales:

D. Baltasar Gallén Royo.

» Francisco Ibáñez Gallén.

» Benjamín Ibáñez Ibáñez.

» Angel Gimeno Chiva,

» Aurelio Palanques Carratalá.

Secretario, D. Nicanor Bayo Gasque.

Titulares

Médico, D. Benito Figueroa Gesteira.

Farmacéutico, D. S. Prats, de Lucena.

Veterinario, D. T. Lahoz, de Lucena.

Practicante, D. Matías Folch.

Juzgado municipal

Juez, D. Celestino Ibáñez Salvador.

Fiscal, D. Rafael Gallén Royo.

Secretario,

Párroco, D. Antonio Amigó Durbá.

Escuelas nacionales

Maestro, D. José M.^a Gil Mezquita.

Maestra, D.^a Dolores Salvador Ossel.

Cartero, Arturo Prades Gozalbo.

Teléfono Municipal.—Limitado.

Ferrocarril—Castellón.

Guardia civil, Villahermosa del Río.

Explotaciones

Fábrica de electricidad de Miguel Gozalbo, que abastece Castillo de Villamalefa y Lucena del Cid.

Abacerías.—Francisco Collado Prats.

Ramón Ibáñez Royo.

Cafés.—Julio Bayo Monfil

Florentín San Lucas.

Carnicería.—Francisco Collado Prats.

Ramón Ibáñez Royo.

Estanco.—Daniel Ibáñez Bartoll.

Harinas (Mol. de).—José y Daniel Negre.

Posada.—Antonia Vives.

Tabernas.—(Véase Carnicería.)

Tejidos.—Viuda de Benjamín Gasque.

Pedro Marmol.

AGREGADOS

CEDRAMAN.—A 6 kilómetros de Castillo de Villamalefa; era población impor-

tante durante la dominación mora, que gozaba de grandes privilegios. Conserva restos del palacio de Zeit-Abu-Zeit y Cuesta de la Cadena.

HIJO ILUSTRE.—(Véase años anteriores) **Maestro,** D. Cesáreo Pérez Villanueva.

Explotaciones.—Fábrica de luz eléctrica de Daniel Montón.

Sirve luz a Zucayna.

Abacería.—Higinio Bayo.

Harinas (Molinos para).—Feliciano Peris.

Viuda de Blas Allepuz.

Catí

VILLA que se supone anterior a los árabes, tiene 2.022 habitantes de hecho y 2.396 de derecho, con 960 casas, y un término municipal de 98'24 kilómetros cuadrados, entre los de Chert, Tirig, Albocácer, Ares del Maestre y Morella. Pertenece en todo a Albocácer, y la población se extiende en un hermoso valle; su centro está dotado de buenos edificios y dos elegantes palacetes, y las otras calles suelen ser llanas, anchas y de casas bastante elevadas y bonitas. Hay alumbrado eléctrico, hospital, dos fuentes públicas y dos lavaderos. Dista 13 kilómetros de Albocácer y 72 de Castellón. El clima es benigno en la población y frío en el término, hablándose el valenciano.

PRODUCTOS.—Vino, cereales, higos, leña, carbón vegetal, miel, cera, lana, ganados y caza.

FIESTAS.—El 26 de Julio, a Santa Ana; duran dos días, y son cívico-religiosas.

ROMERIAS.—El 30 de Abril, a San Pedro de Castellfort, bajando el 1 de Mayo a la ermita de la Virgen de la Fuente, desde donde regresa, el segundo día; y a San Vicente (del término), el día anterior al del Santo.

TEMPLO Y ERMITAS.—La parroquia es interesantísima por varios conceptos y está dedicada a la Asunción de la Virgen; y en el término están las ermitas de Santa Ana, a un kilómetro; San Vicente, a 3; San José a 2; Virgen del Pilar, a 8, y de Nuestra Señora de L'Avellá, a 5 kilóme-

tros. Todas tienen carretera, excepto la de San Vicente.

VESTIGIOS HISTÓRICOS.—La imagen de la Virgen de L'Avellá, que se supone goda, y otros en el término, y detalles y construcciones en el pueblo, de posteriores épocas.

OBRAS DE MÉRITO.—La iglesia, de portada romana e interior corintio reformado; palacios del Ayuntamiento, Miralles y barón de Casa-Blanca, góticos; en la iglesia, un retablo de San Miguel, de la escuela valenciana; pequeña plancha con una imagen muy bien labrada; ornamentos y objetos para el culto, de rica orfebrería; y, sobre todo, merece especial mención un precioso retablo de San Pedro, mártir y San Lorenzo, Jacomart legítimo, indudable, pues lo atestiguan documentos que se conservan en el archivo.

HIJOS ILUSTRES.—En años anteriores.

VIAJE.—Itinerarios, 22 y 23.

Ayuntamiento

Alcalde, D. Vicente Roca Blasco.

Tenientes, D. Manuel Sanjuán Roca.

D. José Sanjuán Prats.

Concejales:

D. Rafael Segarra García.

» Francisco Segura Puig.

» Vicente Boix Troncho.

» Mariano Masía Dualde.

» Romualdo Adell Palatsí.

» Agustín Puig Adell.

» Joaquín Sanjuán Puig.

Secretario, D. Victor Meliá.

Titulares

Médico, D. Luis Antón Agustín.
Farmacéutico, D. F. Bengochea Muñóz.
Veterinario, D. Miguel Herranz Ruiz.
Practicante, D. Modesto Capsir Giner.

Juzgado municipal

Juez, D. Ramiro Moya Royo.
Fiscal, D. Joaquín Villarroya Sangüesa.
Secretario, D.

Clero parroquial

Párroco, D. Tomás Miravalls Salvador.
Coadjutor, D. R. González Besalduch.
Beneficiado, D. Antonio Puig Adell.

Escuelas Nacionales.

Maestro, D. Juan B. Cervera Marco.
Maestra, D.^a Numila Carrigas Larrima.

Archivos

Municipal y el Parroquial, interesantes.
Banda de música, 24 plazas.

Director, D. José V. Sanjuán Sanjuán.

Peatón, Ernesto Segura Tenesa.

Ferrocarril.—Vinaroz.

Somatén.—Subcabo, D. Ramiro Moya.

Puesto de guardia civil.—Vallivana.

Sociedades

Sindicato Agrícola de San Isidro.

De Socorros mutuos.

«La Económica».—Cooperativa de consumos.

Protectora de caballerías.

Casino.—De recreo.

«La Juventud Progresiva».—De recreo.

Trinquete, Mateo Vaquer Sales.

Abacerías.—Jaime Adell Porcar.

Manuel Palatsí Blasco.

Vicente Segarra Roca.

Nicolás Capsir Adell.

José Sales Miralles.

Mateo Vaquer Sales.

Cooperativa «La Económica».

Barberías.—Melitón Teruel Juan.

Modesto Capsir Adell.

Carnicerías.—Juan A. Roca Sales.

Romualdo Boix Escrig.

Cafés.—(Véase Sociedades).

Carpinterías.—Manuel Sanjuán Roca.

José Juan Adell.

Cererías.---Manuel Blasco Gasulla.

Dámaso Moliner Gonzalbo.

Confiterías.---(Véase Cererías.)

Estando.---Tomás Roca Giner.

Harina (Molino para).---Ramón Beltrán.

Herradores.---Daniel Isarch Cruz.

Julián Puig Isarch.

David Isarch Cruz.

Herreros.---(Véase herradores).

Posadas

«Del Centro», Ignacio Mateu Beltrán.

«Nueva», Viuda de Tomás Puig.

Francisco García Moliner.

Sastres.---Cristóbal Querol Puig.

Justo Villarroya Gasulla.

Sillas (Fáb. de).---Pedro Roca Adell.

Melitón Teruel Juan.

Bautista Capsir.

Tabernas.---Mariano Segura Llopis.

Tomás Roca Giner.

Pedro Barreda Moliner.

Tejidos.---Ramiro Moya Royo.

Toquillas (Fáb. de).---R. Moya Roca.

Zapateros.---Vicente Messeguer Sales.

Fernando Segura Villarroya.

Manuel Isarch Cruz.

BALNEARIO DE L'AVELLA

Dista 5 kilómetros de Catí, de carretera regular. Está situado en un encantador lugar, de pintoresco paisaje. Tiene una bonita iglesia, asistida durante el verano, y a su lado, la fonda y los edificios de hospedería de la ermita, formando todo una espaciosa plaza, sombreada por un colosal álamo centenario, bajo cuya ampulosa copa la colonia veraniega se reúne y pasa las horas deliciosamente.

Las aguas son recomendables contra los catarros gástricos-vesicales y diatesis úrica, en el uso interno y en el externo, contra las erupciones herpéticas.

El servicio a los enfermos es bueno.

Temporada oficial.---Del 24 de Junio al 8 de Septiembre.

Hay *Fonda, Hospedería* y ermitaño.

Imprenta Económica**Joaquín Barberá**

Caudiel



VILLA de remoto origen, la reconquistó a los moros el Duque de Calabria; perteneció al Señorío de Jérica y fué vendida en 1429, por el Rey de Navarra al Justicia de Aragón. Disfruta de 61'48 kilómetros cuadrados de término municipal; rodeado de los de Motán, Fuente la Reina, Villanueva de Viver, Gaibiel, Higueras Pavías, Benafer, Jérica y Pina y la provincia de Teruel. Perteneció al partido judicial de Viver y Arciprestazgo de Jérica. Tiene 1.588 habitantes de hecho y 1.655, de derecho, con 1.919 edificios. La población descansa sobre un pequeño cerro, y es de calles estrechas y desordenadas, en las que se observa la opresión de los viejos torreones que la encogían, y tiene luz eléctrica, lavaderos y hospital. Los edificios son en general buenos. Dista 6 kilómetros de Viver y 60 de Castellón. El clima es benigno y se habla el castellano segorbino.

PRODUCTOS.—Cereales, aceite, patatas, muy excelentes frutas y abundantes verduras; miel y cera; ganado vacuno y lanar, y abundante caza; leña y maderas, y hay minas de cobre y canteras de mármol.

FIESTAS.—El cuarto domingo de Septiembre, a Nuestra Señora del Niño Perdido.

FERIA.—El cuarto domingo de Septiembre, coincidiendo con las fiestas.

MERCADO.—Los lunes.

TEMPLOS Y ERMITAS.—La antigua

parroquia es un montón de escombros, que el Municipio proyecta retirar para agrandar y hermosear la plaza; solo queda en pie la torre con reloj. La Iglesia del antiguo convento de Agustinos, está habilitada para parroquia. Sólo tiene una ermita, de San Roque, junto al cementerio y además, la iglesia de Santa Teresa.

VESTIGIOS HISTÓRICOS.—Torres y restos de defensas construidos por el Duque de Calabria, y antiguo convento de Agustinos, entre otros.

OBRAS DE MÉRITO.—Ex convento e iglesia de Agustinos, y en ella el Camarín de Nuestra Señora del Niño Perdido, primorosa obra de arte, y espléndido en objetos propios del culto.

HIJOS ILUSTRES.—En años anteriores.

VIAJE.—Estación de ferrocarril.

Ayuntamiento

Alcalde, D. Emilio Asensio Sánchez.

Teniente, Joaquín D'Ocón Sabater.

Concejales:

D. Joaquín Tamborero Mansergas.

» Victorino Pintado Cebrián.

» Salvador Herrero Sanahuja.

» Evaristo Moliner Inglada.

» Ricardo Latorre Latorre.

» José D'Ocón Sabater.

Secretario, D. José M. Vilagrasa.

Titulares

Médico, D. Ricardo Chalmeta Tomás.

Farmacéutico, D. Emilio Arnau.

Veterinario, el de Jérica.

Juzgado municipal

Juez, D. Flosculo Montolfo Izquierdo.
Fiscal, D. Silverio Marín Belarte.
Secretario, D. Alfredo Pintado.

Clero parroquial

Párroco, D. Rafael Clemente Medina.
Coadjutor, D. Manuel Serrano Campos

Ordenes religiosas

Convento de Carmelitas Descalzas de Santa Teresa. Religiosas contemplativas. Capellán, D. Evaristo Cebrián.

Escuelas Nacionales

Maestro, D. Federico Caravella Castel.
Maestra, D.^a María T. Sancho Pérez.

Profesor de música

D. Francisco Romero.

Banda de música, Municipal, 25 plazas.

Director, D. Joaquín Diago Lizondo.

Estafeta de Correos

Administrador, D. Joaquín Alonso.

*Teléfono municipal, Limitado.**Ferrocarril, Central de Aragón.*

Jefe, D. Juan Buendía.

Somatén

Cabo, D. Emilio Artola Climent.
Subcabo, D. Joaquín Alonso Izquierdo.

Puesto de Guardia civil

Cabo, Custodio Monzonís y 4 guardias.
Comprende: Montán, Higueras, Pavías, Montanejos y Benafer.

Sociedades

Cooperativa de labradores.
«Los Neutrales», de baile.

Teatro Municipal.—Edificio bonito, capaz para 500 localidades.*Abacerías.*—Francisco Villanueva Jueas

José Miralles López.

Joaquín Tamborero Monsergas

Francisco Vicente Juste.

Camilo Sánchez Jueas.

Camilo Sánchez Herrero.

Cooperativa de Labradores.

Albadero.—Vicente Montesinos Mateo.*Alpargatería.*—Francisco Borrás Falcó.*Barberos.*—Pedro López Muñoz.

Lizondo Pareja Marín.

Arturo Lizandre.

Calés.—Musical, de Francisco Romero.
Evaristo Moliner.*Carnicerías.*—Victor D'Ocón Inglada.

Francisco Pastor Barrachina.

Carpinteros.—Manuel Arnau López.

Francisco Borrás Falcó.

Samuel García Moliner.

Cemento y yeso (Fáb.)

José Bagán Pintado.

Cera (Prensa de).—Francisco de Sena.*Cerrajería y fumistería.*—Pascual Huguet.*Canutillos para helados (Fáb. de)*

Vicente Vicente Juste.

Estanco.—Camilo Sánchez Jueas.*Ganaderos*—Joaquín D'Ocón Sabater.

Victor D'Ocón Inglada.

José Asensio Adelantado.

Gaseosas y limonadas (Fábrica de)

Camilo Sánchez Herrero.

Harinas (Alm. de)—Francisco de Sena.

Constantino Arnau Brú.

Francisco Villanueva Jueas.

Cooperativa de Labradores.

Herradores.—Vicente Moliner Moliner.

Manuel Moliner D'Ocón.

Herreros.—(Véase herradores).*Médicos.*—D. Emilio Artola Climent.

D. Ricardo Chalmeta Tomás.

Muebles.—Manuel Pérez Díaz.*Muebles curvados (Fáb. de)*—José Asensio*Panaderías.*—Cruz Barrachina.

Angel Villanueva Jueas.

Paqueterías.—José Miralles López.

Camilo Sánchez Jueas.

Pintor.—Severino Palasí Alcón.*Resina (Fáb)*—La Unión Española, S. A.*Sastre.*—Andrés Cuevas Díaz.*Serrería mecánica.*—(Muebles curvados).*Tabernas.*—Francisco Villanueva Jueas.*Tejidos.*—Francisco de Sena.

Joaquín Tamborero Mansergas.

Tocinerías.—José Moya Tusón.

Francisco Villanueva Jueas.

Pilar Pedralva.

Ultramarinos.—Francisco de Sena.*Zapatero.*—Angel Villanueva Jueas.

Quando necesite algún impreso, sean cartas, facturas, sobres, recibos, tarjetas, memorándums, programas de fiestas religiosas y particulares, diríjase a la Imprenta

ECONÓMICA de **J. BARBERA** CASTELLÓN

en la seguridad de que quedará satisfecho por su esmerada confección en los impresos y la baratura de sus precios.

Cervera del Maestre

VILLA fundada por los griegos focenses, perteneció a la Orden de los Hospitalarios. Tiene un término municipal de 94'13 kilómetros cuadrados, limitado por los de La Jana, Traiguera, Cáliz, Peñíscola, Santa Magdalena, Salsadella y San Mateo. Perteneció al partido judicial de San Mateo, y tiene 2.386 habitantes de hecho: 2.603 de derecho y 1.200 edificios. La población se levanta en una cima, y por lo mismo son sus calles accidentadas, y sin uniformidad, y sus casas, altas y bastante buenas. Tiene luz eléctrica y dos fuentes públicas. Dista 60 kilómetros de Castellón y 12 de San Mateo. Su clima es benigno, y se habla el valenciano.

PRODUCTOS.—Aceite, algarrobas, almendras y cereales. Hay canteras de mármol, de valiosísimo color y condición.

FIESTAS PRINCIPALES.—El 20 de Enero, a San Sebastián. Duran dos días.

TEMPLO Y ERMITAS.—La parroquia está dedicada a la Asunción de la Virgen, y a extramuros están las ermitas de San Sebastián y la Virgen del Carmen.

VESTIGIOS HISTÓRICOS.—El castillo y la ermita de la Virgen de la Costa.

OBRAS DE MÉRITO.—Iglesia parroquial y sus altares, resaltando la imagen de la Virgen de la Costa, del siglo XIV, y su altar mayor.

HIJOS ILLUSTRES.—(Véase años anteriores.) «Bou» notable caricaturista contemporáneo.

VIAJE.—Itinerario núm. 36.

Ayuntamiento

Alcalde, D. José Antonio Sorlí Balaguer.
Tenientes, Francisco Ramón Fuster.

Tomás M.^a Salvador Cardona.

Concejales:

D. Pascual Sorlí Fuster.

» José Beltrán Castell.

» Tomás García Adell.

» José Almela Querol.

» Tomás Troncho Ferreres.

» Agustín Sorlí Balaguer.

» Juan A. Ballester Fuster.

Secretario, D. Remigio Ferrer Ciurana.

Titulares

Médico, D. Emilio de Pedro Zurriaga.

Farmacéutico, D. J. Cuartiella Jiménez,
Veterinario, D. Manuel Pintre Tardes.

Juzgado municipal

Juez, D. Manuel Salvador Miñana.
Fiscal, D. Joaquín Virgilio Ballester.
Secretario, D. José Ayza Salvador.

Clero parroquial

Párroco, D. Felipe Cardona Ballester.
Coadjutor, D. José García Roda.
Beneficiado, D. Juan Tatay Calduch.

Escuelas Nacionales

Maestro, D. Nicolás R. Martí Jaime.
Maestra, D.^a Mercedes Victoria.

Banda de música, Municipal, 25 plazas.

Director, D. Manuel Alcácer.

Peatón, José Vicente Artiga Cardona.

Teléfono municipal, Limitado.

Somatén

Cabo, Francisco Navarro Alagarda.

Guardia civil, Cáliz.

Sociedades

Sindicato Agrícola.—Guardería rural.
Montepío de San Isidro.

Obrera Protectora del Trabajo.

Centro Republicano.—Política.

«Monte Perdiguera».—De propiedad comunal.

Barberías.—Tomás Juan Tatay.

Manuel Ferrer.

Cafés.—José Ballester Ferreres.

Tomás Juan Tatay Joaquín.

Carnicerías.—Juan Besalduch Marzá.

Bautista Cervera Alcácer.

Manuel Besalduch Fuster.

Carpinteros.—Emilio Chillida Ferrer.

Tomás Viola Agramunt.

Eusebio Viola.

Cestería—Bautista Sales Marzá.

Comestibles.—Juan B. Sales Salvador.

Cooperativa de San José.

Juan Oliver Escandell.

Cooperativa del Centro Republicano.

Estanco.—Angeles Martí Ferreres.

Herradores.—Vicente Roig Amela.

Bautista Pover Peña.

Herreros.—(Véase herradores).

Médicos.—D. Casto Sierra Fenollosa.

D. Emilio de Pedro Zurriaga.

Panaderías.—Domingo Ballester Moliner.

José Vidal Martí.

Cooperativa de San José.

Francisco Ballester Sorlí.
Posadas.—Tomás Ballester Ballester.
 José Ballester Ferreres.
Sastre.—Tomás Calaf Planell.
Tejas y ladrillos.—Divinio Ferreres Sales.
Tonelería.—José Peña Casanova.

Transporte.—Enrique Ciurana Cardona.
 José M. Cuartiella Besalduch.
 Jaime Miñana Fuster.
 Tomás M. Viñes Sorlí.
 José Ciurana Vidal.
Zapatero.—José Alcácer Salvador.

Cinctorres

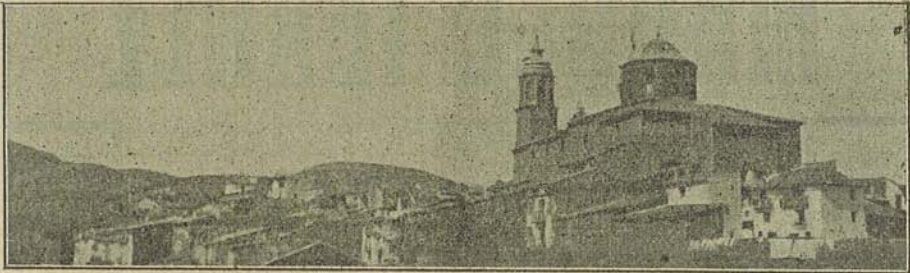

ESTA Villa fué fundada por los árabes, la reconquistó D. Jaime, y, en 1705 se proclamó por la Casa de Austria; tiene 34'90 kilómetros cuadrados de término municipal, enclavado entre los de Todolella, Forcall, Morella, Portell y Lamata. Pertenece en todo a Morella y tiene 1.566 habitantes de hecho, 1.665 de derecho y 829 edificios. La población es llana, de calles anchas, casi todas empedradas. Tiene luz eléctrica, fuentes públicas, hospital y lavaderos. Dista 13 kilómetros de Morella y 86 de Castellón. Se habla valenciano y disfruta de buen clima.

PRODUCTOS.—Patatas, cereales, legumbres y pocas verduras; madera y pastos, queso, miel y cera, ganados y caza.

FIESTAS.—Tercer domingo de Septiembre, a la Virgen de Gracia.

ROMERÍA.—El 4 de Mayo, a la ermita de San Cristóbal.

TEMPLO Y ERMITORIOS.—La parroquial es un soberbio edificio; hay dos capillas en el pueblo, de San Vicente y San Luis; Calvario, y en el término, las ermitas de San Marcos, San Pedro, Virgen de Gracia y Virgen del Pilar.

OBRAS DE MÉRITO.—La iglesia estilo corintio, y en algunos edificios hay detalles arquitectónicos interesantes.

HIJOS ILUSTRES.—(Véase años anteriores.)

Sor. Leandra.—Fué abadesa del Convento de Concepcionistas de Cuevas de Cañari. Realizó, en vida, varios prodigios y murió en olor de santidad.

VIAJE.—(Véase Itinerario núm. 28.)

Ayuntamiento

Alcalde, D. Pascual Querol Molés.

Tenientes, D. José F. Ferreres García.

D. José Antolí Ferrer.

Concejales:

D. Clemente Querol Bayarri.

» Matías Molés Guardiola.

» Ricardo Figols Polo.

» José Mateu Guardiola.

» Antonio Sebastián Almela.

Secretario, José María Bordas Julve.

Titulares.

Médico, D. Vicente Molinos Ferrer.

Farmacéutico, D. Fermín Adell Guimerá

Veterinario, D. Juan Alegre Palomo.

Practicante, D. Julián Climent Estupiñá.

Juzgado municipal

Juez, D. Pío García Segura.



FÁBRICA DE TEJIDOS MECÁNICOS



PATENES Y FAJAS

MANUEL IBÁÑEZ



CINCTORRES



FABRICA DE TOQUILLAS Y FAJAS

José Antolí Ferrer

ESPECIALIDAD EN FAJAS
DE LANA Y ESTAMBRE



CINCTORRES

Fiscal, D. José Vicente Querol Poló.
 Secretario, el del Ayuntamiento.

Clero parroquial
 Párroco, D. Melchor Boix.
 Adscrito, D. Manuel Marín Querol.

Escuelas públicas
 Maestro, D. Pascual Querol Moles.
 Maestra, D.^a Luisa Prats García.

Colegio de Nuestra Señora de la Consolación. Para señoritas y párvulos. Primeras letras y labores. Dirigido por Religiosas de la Orden.

Telégrafo.—Morella.

Peatón, Gabriel Amela Temprado.

Ferrocarril, Vinaroz.

Somatén, Cabo, D. Pío García Segura.

Puesto de guardia civil.—Comprende Portell, Olocau del Rey y La Mata.

Guardas forestales, dos.
 Sobreguarda, Joaquín Segarra Edo.

Sociedades
 Centro Obrero Cinctorrano.—De recreo y cooperación obrera.
 El Porvenir del Obrero.—Cooperativa de consumos.

Abacerías.—Juan Ibáñez Marfí.
 Gabriel Amela Temprado.
 Cooperativa «El Porvenir».

Barberías.—Francisco Molmeneu.
 Julián Climent Estupiñá.

Carnicerías.—Daniel Peris Polo.
 Julián Monserrat Segura.
 Julián Rovira Carceller.

Carpinteros.—Benjamin Moles Guardiola.

José Moles Guàrdiola.
 Antonio Boix Boix.

Cerería.—Joaquín Guardiola Marfí.

Cerrajeros-mecánicos.—Manuel Querol.
 Narciso Molinos Bono.

Chocolates (Fáb.)—Tomás Marfí Artola.

Estanco.—Fructuosa Artola Gerona.

Fajas (Fábricas de)—José Antolí Ferrer.
 Domingo Escuder Sorribes.
 Pedro Artola Milián.
 José Querol Bayarri.
 Clemente Querol Bayarri.
 Joaquín Querol Bayarri.
 Gaspar Querol Bayarri.
 Manuel Querol Bayarri.
 Ramona Sorribes Soler.

Harina (Molino de)—Pío García Segura

Herradores.—Manuel Querol.
 José Bordas Adell.
 Lorenzo Bordas Adell.
 Ramón Bordas Albalat.
 Narciso Molina Bono.

Herreros.—(Véase herradores).

Panaderías.—Francisco Temprado Bono.
 Ramón Sorribes Figols.

Posada.—Francisco Boix Guardiola.

Tabernas.—Manuel Milián Figols.
 Manuel Borrás Querol.
 Francisco Redón Pitarch.
 Ramón Temprado Guardiola.

Tejidos (Fáb. de)—Manuel Ibáñez Marfí.

Tejidos.—Germán Polo Ripollés.
 Joaquín Boldo Climent.
 Pedro Rambla Marfí.
 José Vicente Querol Polo.

Toquillas (Fáb. de)—José Antolí Ferrer.

Cirat

VILLA que fué tomada a los moros por D. Jaime el Conquistador y fué cabeza de Baronía y Condado, cuyo término municipal tiene una extensión de 41'11 kilómetros cuadrados, limitado por los de Ludiente, Torrechiva, Fuentes de Ayódar, Torralba, Montán y Arañuel. Tiene en su término algunos caseríos y una aldea, de la que nos ocupamos al final. Pertenece al partido judicial de Viver y a la diócesis de Valencia, y tiene en junto 1.504 habitantes de hecho; 1622, de derecho y 1.250 edificios en junto. La pobla-

ción está situada a orillas del río Mijares, en una estribación de los altos montes que la rodean y presenta un simpático golpe de vista. Dista 30 kilómetros de Viver y 51 de Castellón. Disfruta clima benigno y se habla el castellano.

PRODUCTOS.—Aceite, algarrobas, higos, cereales y muy buenas frutas; miel y cera; ganados y caza.

FIESTAS.—El 20 de Agosto, a San Bernardo.

MANANTIAL.—«La Carrasca», con propiedades digestivas y renales.

TEMPLO Y ERMITAS.—La parroquia está dedicada a San Bernardo y es bastante bonita, y tiene ermita en El Tormo.

VESTIGIOS HISTÓRICOS.—El incendiado castillo de los condes de Cirat; Paudiel, antiguo poblado, y el castillo de los Moros, que tiene inscripciones arábigas.

VIAJE.—A Viver, hasta Montanejos, en caballería; a Lucena, en caballería siempre, y a Castellón, en caballería hasta Fanzara.

Ayuntamiento

Alcalde, D. Eduardo Bartolin Sorní.
Tenientes, D. Vicente Fortea Pallarés.
D. José Peña Soler.

Concejales:

D. Vicente Badal Suay.
» Ricardo Santolaria Peña.
» Vicente Peña Peña.
» Gonzalo Sorní Santolaria.
» Angelino Montoliu Santolaria.

Secretario, D. Manuel Redón Alegre.

Titulares

Médico, D.
Farmacéutico, D. Jaime Tarrus Brú.
Veterinario, D. Rosendo Gil Gil,
Practicante, D. Rosendo Barberán.

Juzgado municipal

Juez, D. Francisco Sorní Santolaria.
Fiscal, D. Salvador Santolaria.
Secretario, el del Ayuntamiento.

Cura, D. Pascual Dasit Gayete.

Escuelas

Maestra, D.^a M.^a Pilar Aliaga Cortes.
Maestro, D. Rosendo Izquierdo López.

Estafeta de Correos, Caudiel.

Peatón, D. José Morte.

Teléfono municipal, Limitado.

Ferrocarril, Caudiel.

Puesto de Guardia civil, Argelita.

Abacería.—Benito Tamborero Villalba.

Cafés.—Luciano Tamborero Juan.

José Gómez Sanahuja.

Antonio Sorní Santolaria.

Carpinterías.—Vicente Santolaria Fornas

Salvador Santolaria Sanahuja.

Estanco.—Antonio Sorní Santolaria.

Harinas (Mol. de).—Del Ayuntamiento.

Leopoldo Peris Brun.

Emilio Peña Montolío.

Posadas.—Francisco Santolaria Fornas.

Vicente Fortea Pallarés.

Tabernas.—Matías Fortea Brun.

José Solsona Salvador.

Francisco Sanfelix.

Vicente Zarzoso Badenes.

Tejidos.—Benito Tamborero Villalba.

AGREGADO

EL TORMO.—Dista 5 kilómetros de Cirat y tiene 585 habitantes de hecho, 414 de derecho y 301 edificios, y una bonita iglesia, dedicada a la Virgen de los Desamparados.

Alcalde pedáneo

Manuel Salvador Vilaplana.

Maestra, D.^a Rosa Serna Mille.

Estanco.—Félix León Rico.

Tabernas.—Ricardo Santolaria Peña.

Felipe León Rico.

Harinas (Mol. de)

Leopoldo Royo Morán.

Modesto Flores Peris.

Serrería mecánica —Manuel Saura Saura.

Corachar

LUGAR que fué reducido a cenizas por los franceses; tiene 150 habitantes de hecho; 219 de derecho; 90 edificios, y un término municipal de 21'87 kilómetros cuadrados de extensión, entre los de Fredes, Bojar, Castell de Cabres y provincia de Teruel. La población es pequeña, de pobre aspecto y calles tortuosas. Pertenece en todo a Morella. Distra 19 kilómetros de esta población y un centenar de Castellón. Tiene una fuente pú-

blica. Su clima es frío y se habla el valenciano.

PRODUCTOS.—Trigo, cebada y buenas patatas; maderas y leña; ganados y caza.

FIESTA.—El 25 de Julio, a San Jaime

TEMPLO.—Es pequeño y está agregado a la parroquia de Bojar.

VESTIGIOS HISTÓRICOS.—Ruinas de la antigua población.

VIAJE.—A Morella, 15 kilómetros en

caballería, hasta la Torre de Miró (carretera); a Castellón, por Morella, o por Cenia de Rosell (Tarragona), 20 kilómetros de caballería y 15 de auto a la estación del ferrocarril del Norte de Ulldecona.

Ayuntamiento (Concejo abierto).

Alcalde, D. Jaime Verge Sanz.

Tenientes, D. José Giné Barberá.

D. Jaime Sanz Meseguer.

Concejales:

D. José Pallarés Plá.

» Pedro Sanz Meseguer.

» José Meseguer.

» Tomás Gisbert Guimerá.

D. Enrique Benitorafe Expósito.

» Vicente Sorolla Gil.

Secretario, D. Lorenzo Adell Gasulla.

Titulares

Médico, D. Eduardo Antequera.

Farmacéutico, D. Dalmacio Gil Matet.

Juzgado municipal.

Juez, D. José Roda Arrufat.

Fiscal, D. Jaime Verge Sanz.

Secretario, el del Ayuntamiento.

Maestra.—D.^a Isabel Antonino Orega.

Peatón.—Lorenzo Adell Gasulla.

Teléfono.—Morella.

Ferrocarril.—Vinaroz o Ulldecona.

Guardia civil.—La Pobleta (Morella).

Cortes de Arenoso

VILLA que se supone tomaría el nombre de la Corte o Cortes del célebre moro Arenós y que últimamente perteneció al Condado de Aranda; tiene un término municipal de 78'89 kilómetros cuadrados, circundado por los de Villahermosa, Zucaina, Puebla de Arenoso y Montanejos y la provincia de Teruel. Corresponde en todo a Lucena, menos en lo eclesiástico, por ser de la diócesis de Valencia. Tiene varios caseríos, el más importante San Vicente de Cortes, del que nos ocupamos al final. La población está situada a 950 metros de altitud, y sus calles son irregulares y de piso accidentado. Tiene una fuente pública, hospital y abrevaderos. Dista 40 kilómetros de Lucena y 73 de Castellón. Tiene 1.526 habitantes de hecho, 1.598, de derecho y 870 edificios. El clima es frío y se habla un castellano deficiente.

PRODUCTOS.—Trigo en abundancia y patatas; pastos y maderas; ganados y caza; miel y cera.

FIESTA.—El 15 de Agosto, a la Titular. **ROMERIA.**—Al poblado de San Vicente, el día del Santo.

TEMPLO Y ERMITAS.—La parroquia está dedicada a N. S. de los Angeles y tiene cerca de la población las ermitas de San Blas, San Cristóbal y Santa Bárbara.

VIAJE.—(Itinerario n.º 12)

HIJOS ILUSTRES.—En año 1922.

Ayuntamiento

Alcalde, D. Juan Peiró Lázaro.

Tenientes, D. Tomás Catalán Catalán.

D. Gabriel Catalán Badenas.

Concejales:

D. Juan Antonio Gresa Fortea.

» Gonzalo Catalán Vicente.

» Vicente Corella Badía.

» Pedro Mor Pradas

» Salvador Sanahuja Campos.

Secretario, D. Enrique Culla Doménech.

Titulares

Médico, D. Antonio Campos Aparici.

Farmacéutico, D. Juan Loras Laras.

Veterinario, Sr. Lahoz, de Lucena.

Practicante, D.

Juzgado municipal

Juez, D. Joaquín Catalán Montolío.

Fiscal, D. Rufino Corella Badía.

Secretario, el del Ayuntamiento.

Párroco, D. Arsenio de la Portilla.

Escuelas nacionales

Maestro, D. Emilio Corbalán Navarro.

Maestra, D.^a Carmen Redón Izquierdo.

Cartero, D. Joaquín Catalán Villagrasa.

Teléfono municipal, limitado.

Omnibus, de la Compañía «Auto-Exprés»

Puesto de la guardia civil, comprende

Campos y Puebla de Arenoso.

Sociedad, Casino Instructivo Agrícola.

Abacerías.—Juan Peiró Lozano,

Albadero.—Miguel Tonda Calvo.
Alpargatería.—Ramón Martín Calvo.
Barbería.—Miguel Bonet.
Carnicería.—Dolores Catalán,
Carpinterías—José Catalán.
 Ramón Catalán.
 Rodolfo Rul Peña.
 Joaquín Nebot Rul.
Comestibles.—Casto Catalán Gresa.
 Miguel Nebot Peña.
Harina (Mol.)—Miguel Nebot Iserte.
 Antonio Bartoll Beltrán,
Herradores.—Luis García Ibáñez.
 Francisco Zarzoso.
Herreros.—(Véase Herradores).
Posadas.—José Catalán.
 Viuda de Miguel Catalán
Tabernas.—Ramón Martín Calvo.
 Ramón Catalán.
 Viuda de Miguel Catalán.
Tejería.—Leopoldo Igual.
Tejidos.—Gabriel Catalán Badenas.

Viuda de Miguel Catalán.
Zapatero—Joaquín Catalán.

AGREGADO

SAN VICENTE DE CORTES.—Aldea, a 6'600 kilómetros de la villa; tiene una bonita iglesia y 423 habitantes de hecho, 443 de derecho y 210 edificios.

Fiestas y feria.—El lunes siguiente de Pascua de Resurrección a San Vicente Ferrer.

Alcalde pedáneo.—D. Joaquín Navarro.

Coadjutor.—D. Vicente Llorens Burio.

Escuelas Nacionales

Maestro, D. Miguel Garrido Marín.

Maestra, D.^a Desamparados Caturla.

Barbero practicante.—Domingo Escuder.

Carpintero.—Vicente Rul Tomás.

Estanco.—Viuda de Peregrín Bagán.

Harinas (Mol.)—José Nebot Iserte.

Manuel Sanahuja Bagán.

Costur

LUGAR con un término municipal de 22'05 kilómetros cuadrados, lindante con los de Useras, Villafamés, Alcora y Figueroles. Tiene un importante barrio llamado Más d' Avall, y pertenece en todo a Lucena, contando en junto 912 habitantes de hecho; 1.009 de derecho y 580, edificios. Hallazgos habidos demuestran el origen remoto de esta población, que habitaron los árabes y perteneció al Ducado de Híjar, agregada a Alcora. Está situada en una hondonada, y es de calles pendientes en extremo y casas bastantes buenas. Dista 29 kilómetros de Castellón y 18 de Lucena. Tiene fuentes públicas y lavaderos. El clima es templado y se habla valenciano.

PRODUCTOS.—Aceite, trigo, algarrobas, higos y patatas.

FIESTAS.—El 29 de Abril, al Patrono San José, Almas del Purgatorio, y el 15 y 16 de Agosto, a la Asunción de la Virgen y al Santo Cristo del Calvario.

TEMPLO Y ERMITA.—La iglesia está dedicada a San Pedro Mártir, y a medio kilómetro está el Santo Cristo del Calvario, muy pintoresco.

VESTIGIOS HISTÓRICOS.—Se han

hallado varias monedas y lápidas sepulcrales romanas y árabes en el término, y aún quedan restos de cimientos.

OBRAS DE MÉRITO.—La iglesia, y principalmente alguno de sus altares y detalles arquitectónicos de los edificios del pueblo.

VIAJE.—(Itinerario n.º 10).

Ayuntamiento

Alcalde, D. Ramón García García.

Tenientes, D. Juan Vilar Gozalbo.

D. Ramón Belles Vilar.

Concejales:

D. José Herrero García.

» Manuel Vilar Herrero.

» José Pallarés García.

» Vicente Martí Calabia.

» Mariano Andreu Monferrer.

Secretario, D. Enrique Andrés Edo.

Titulares

Médico D. Julio Roca Chillida.

Farmacéutico, D. Enrique Grangel,

Veterinario, D. Francisco Alcón Buj.

Practicante, Miguel Esteller Porcar.

Juzgado municipal

Juez, D. Emiliano Monserrat Vilar.

Fiscal, D. Juan Gozalbo Nebot.

Secretario, el del Ayuntamiento.

Cura, D. Ramón Arnau Fulladosa.

Escuelas Nacionales

Maestro, D. Tomás Gallego González.

Maestra, D.^a María García Chocola.

Peatón de Correos, el de Useras.

Telégrafos, Alcora.

Ferrocarril, Castellón.

Somatén

Cabo, D. Enrique Andrés Edo.

Subcabo, D. Hipólito Herrero Pradas.

Puesto Guardia civil, Useras.

Abacerías.—Víctor Ruíz García.

Tomás Centelles Ribes.

Aceite (Mol.).—Manuel Herrero Vilar.

Vicente Nebot García.

Julio Badenes Ribes.

Barbero.—Miguel Esteller Porcar.

Carnicerías.—Vicente Porcar Ribes.

Joaquín Solsona Ribes.

Carpintería.—Domingo Seguer Centelles.

Estanco.—Francisco Vilar Ruíz.

Herrerros.—Mariano Andreu Monferrer.

Alfredo Vilar Puértolas.

Herradores.—(Véase Herrerros).

Transportes.—Víctor García Ruíz.

Manuel Gozalbo Pallarés.

Vicente Martí Calabia.

Cuevas de Vinromá

ESTA villa de remota fundación, la poblaron los árabes, dándole mayor importancia, que superó aún con la reconquista por el Rey Don Jaime y su entrega a Don Blasco de Alagón, y más tarde a los Templarios. Las Cortes se reunieron una vez en este pueblo, que era ercomiendá de las Ordenes militares. La circundan los términos de Salsadella, Alcalá, Villanueva de Alcolea, Albocácer y Tirig, en un término municipal de 136'79 kilómetros cuadrados de extensión. Pertenece en todo a Albocácer. Tiene varios caseríos de relativa importancia. Suma 4.090 habitantes de hecho y 5.029 de derecho con 2.061 edificios. La población, en su parte antigua, está situada sobre un peñasco, y la nueva, en el llano, teniendo buenas calles y edificios grandes y bonitos. Disfruta de luz eléctrica, hospital, buenas aguas, lavaderos y matadero. Dista 13 kilómetros de Albocácer y 46 de Castellón. El clima es benigno y se habla valenciano.

PRODUCTOS.—Cereales, algarrobas, vino, aceite, higos y verduras; pastos y palmitos; cera y miel; ganados y caza; canteras de mármol colorado y minas de yeso y carbón.

FIESTAS.—El 15 de Agosto, a la Asunción de la Virgen, consistente en actos religiosos, fuegos artificiales, toros, etc.

FERIAS.—El 26, 27 y 28 de Noviembre

por San Andrés, y 1 de Julio por San Pedro, muy concurridas de ganados.

MERCADOS.—Los lunes.

TEMPLOS Y ERMITAS.—La iglesia está dedicada a la Asunción, y es grandiosa y son muy bonitas las ermitas del Santo Cristo del Calvario, San Vicente Ferrer y Virgen de los Desamparados.

VESTIGIOS HISTÓRICOS.—La Moreña y antiguas murallas, y una lápida antigua empotrada en una pared de la iglesia.

OBRAS DE MÉRITO.—Algunos altares de la iglesia y detalles arquitectónicos de la población.

HIJO ILUSTRE.—En año 1924.

VIAJE.—Itinerarios 8 y 11.

Ayuntamiento

Alcalde, D. Teófilo Nos Puig.

Tenientes, D. Joaquín Girona Sales.

D. Vicente Ciurana Traver.

Síndico, D. Angel Nos Ripollés.

Interventor, D. Bautista Barberá Tena.

Concejales:

D. Mateo Besalduch Zaragoza.

> Vicente Folch Fabregat.

> Antonio Folch Giner.

> Vicente Muñoz Salvador.

> Antonio Miralles Beltrán.

> Tomás Albert Ferrer.

Secretario, D.

Titulares

Médico, D. Angel Fornet Robres.

Farmacia, D. Francisco Selma Granell.
Veterinario, D. Adolfo Segarra Querol.
Practicante, D. Daniel Ebrí Vaquer.

Juzgado municipal

Juez, D.

Fiscal, D. José García Meliá.

Secretario, D. Cristóbal Roca Pardo.

Clero parroquial

Párroco, D. Antonio Pitarch Coll.

Coadjutor, D. Federico Bernad Guiral.

Organista, D. Juan Aicart Sospedra.

Escuelas Nacionales

Maestros, D. Ramón Ramia Querol.

D. José M. Sanz Trullero.

» Vicente Martínez Chillida.

Maestras, D.^a Pilar Gascón Altabas.

D.^a Joaquina de Cap Sanz.

Banda de música, municipal, 30 plazas,

Director artista, Laureano Olsina.

Id. administrativo, Pascual Puig Calvo.

Cartero, Miguet Mateo Zaragoza.

Telégrafo, limitado.

Jefe, María Vives Gual.

Ferrocarril, Alcalá.

Puesto de Guardia civil

Somatén

Cabo, D. José García Meliá.

Subcabo, Miguel Muñoz Agut.

Cabo pueblo, Octabio Besalduch.

Subcabo, José Tirado Fabregat.

Sociedades

Musical de Santa Cecilia.—Fomentadora del divino arte.

Hermandad de Nuestra Señora de los

Desamparados.—De Socorros mutuos.

Mutua de Caballerías.—De protección en los accidentes de estos animales.

«La Amistad».—De Seguros para caballeros.

«La Cinegética».—De Caza.

«Unión Agrícola».—Cooperación agraria.

Teatro, de la Sociedad de Nuestra Señora de los Desamparados.

Cine de Tomás Girona.

Abacerías.—Daniel Ebrí Vaquer.

Jaime Espinosa Ripollés.

Antonio Vaquer Villalonga.

Tomás Roures Albert.

Francisco Jover Gascó.

Antonia Albiol Girona.

Antonio Bruñó Mayordom.

Ramón Vaquer Giner.

José Fernando.

Enrique Domingo Andreu.

Miguel Martínez Saura.

Alfarería—Daniel Ebrí y Ant.^a Girona.

Barberías.—Vicente Martínez García.

Joaquín Martínez García.

Jaime Escof Vaquer.

Cafés.—José Abat Peraire.

Bautista Tena Calduch.

Tomás Girona Ripollés.

Vicente Albert Viol.

Carnicerías.—Luis Bueso Gimeno.

Bautista Besalduch Zaragoza.

Francisco Folch Besalduch.

Mariano Zaragoza Nos.

Miguel Espert Cubells.

Pascual Vicente Romeu.

Jaime Giner Sales.

Carpinteros.—Laureano Olana Barberá.

Francisco y Bautista Garcés.

Pascual Granell Paris.

Vicente Selma Edo.

Bautista Barberá Tena.

Ramón Garcés Pitarch.

Carros (Constructores de)

Vicente Albert Ferrer.

Vicente Garcés Puig.

Jaime Giner Sales.

Cererías—Cristóbal Roca Pardo.

Tomás Ebrí Nos.

Cerrajería.—Miguel Albella Villalonga.

Cestas (Fáb.)—Vicente Carceller Traver.

Vicente Maura Ayza.

Ramón Miralles Olcina.

Comadrona.—Carmen Griñó.

Comestibles—Agustín Tena Calduch.

Pascual Puig Calvo.

Vicente Pitarch Agut.

José Ferrando Fabregat.

Confitería.—Tomás Ebrí Nos.

Construcción (Materiales para)

Agustín Puig Prats.

Corredores de productos

Agustín Escof Espinosa.

Joaquín Albella Ciurana.

Tomás Barberá Ciurana.

NUEVO H. GIRONA

COMIDA SANA Y ABUNDANTE
EXCELENTES HABITACIONES

▼▼▼ ▼▼▼
Calle de San Fernando, 15

CUEVAS DE VINROMÀ

Adolfo Segarra y Querol

Subdelegado de Sanidad Veterinaria del Distrito de Albocácer



Práctica moderna y Sueroterapia veterinaria para el tratamiento de las enfermedades infecto - contagiosas de los animales domésticos.

Acepta contratos especiales de seguros para ganaderías que haya que proceder a su inoculación.

Instrucciones gratis a quien las pida



CUEVAS DE VINROMA

GRAN TINTORERIA

TIMOTEO SEGARRA

ULTIMOS PROCEDIMIENTOS
PARA EL TINTADO DE TODA
CLASE DE GÉNEROS DE
PUNTO Y TEJIDOS
COLORES SÓLIDOS

PRECIOS JUSTOS

CUEVAS DE VINROMA

- Vicente Orient Rodrigo.
Escobas (Fáb.).—Marcos Zaragoza Celma
Estancos.—Agustín Tena Calduch.
 Pascual Puig Calvo.
Exportador de productos
 Tomás Villalonga Sales.
Fotografía.—Miguel Mateu Zaragoza.
Guarnicioneros.—Miguel Girona Julve.
 Miguel Espinosa Ripollés.
Harinas (Almacén de)
 Ramón Vaquer García.
Harina (Molinos de).—José Pallarés Gil.
 José Muñoz Celma.
 Pascual Gasulla Salvadr.
 Antonio Miralles Beltrán.
 Vicente Sancho Beltrán.
Hotel.—Tomás Girona Ripollés.
Herradores y herreros
 Antonio Folch e hijos.
 Otón Folch y Hermanos.
 Enrique García Ferrando.
Mercerías.—(Véase Paqueterías.)
Médicos.—El titular y D. Julio Ortí Sales.
Muebles.—Vicente Pitarch Agut.
Panaderías.—Joaquín Ripollés Bueso.
 Miguel Rodrigo Pitarch.
 Félix Romeu Vicente.
 Cristóbal Julián Zaragoza.
 Miguel Tena Barberá.
Paqueterías.—Ramón Vaquer Giner.
 Viuda de Federico Monfort.
Pinceles (Fábrica de).—(Véase Escobas.)
Posadas.—Francisco Baila Cherta.
 Miguel Fover Gasulla.
 Joaquín Martí Barreda.
Sastres.—Vicente Martínez García,
 Agustín Gallén Agut.
 Ramón Ferrando Puig.
 Vicente Martínez Gimeno.
Tabernas.—Ramón Vaquer Sales.
 José Muñoz Albella.
 Vicente Gallén Olsina
Tejas y ladrillos.—Agustín Espinosa,
 Agustín Zaragoza Giner.
 José García Meliá.
 Vicente Monfort Escuder.
Tejidos.—Viuda de Eliseo Nos.
 Pascual Puig Vaquer.
 José Rovira Miralles.
 Vicente Valls Monfort.
 Vicente Pitarch Agut.
Tintorería.—Timoteo Segarra Alcácer.
Transportes.—José Agut Rodrigo.
 Vicente Muñoz Moliner.
 Joaquín Rodrigo Giner.
 Vicente Garcés Salvador.
 Vicente Gascó Alcácer.
 Pascual Rodrigo Boira.
Zapaterías.—Agustín Martínez García.
 José Pastor Serret.
 Antonio Rodríguez Beltrán.
 EN RAMONA.—Caserío de 32 habitantes,
 situado a 5.600 m. de la población.
Maestro, D. Emilio García Marín.
 MAS D' EN RIERES.—Caserío de 55
 habitantes, situado a 6 k. de distancia.
Maestro, D. Miguel Bengochea Jovaní.

Culla

VILLA que tiene su origen en lejanos tiempos, probablemente en época de los romanos. Los árabes la habitaron, y al reconquistarla los cristianos pasó al dominio de los Templarios. Su término municipal alcanza 114 kilómetros cuadrados de extensión, que rodean los de Benasal, Villar de Canes, Torre Embesora, Albocácer, Sierra Engarcerán, Adzaneta, Benafigos, Vistabella y Usseras. Tiene numerosos caseríos que quintuplican el número de los habitantes de la villa, que son, en junto, 2,774 de hecho 2.904 de perecho y 860 edificios. La población se

halla situada en el pico de un monte, cuyo ascenso es penoso y hace dar muchas revueltas a la carretera. Sus calles son tan pendientes, que algunas son escaleras. Las casas tienen buen aspecto. Hay una fuente, y lavaderos cubiertos. Dista 22 kilómetros de Albocácer, 50 de Castellón, y pertenece en todo a Albocácer. Su clima es frío, pero sano, y se habla valenciano.

PRODUCTOS.—Aceite, patatas, trigo, vino, higos y bellotas; pasto y leña; ganados y caza; miel, cera y queso; hay minas de hierro, plomo, ocre y piedras litográficas.

FÁBRICA DE GÉNEROS DE PUNTO

Manuel E. Bellés

CULLA

FIESTA.—El 29 de Abril, a San Pedro Mártir, fiestas religioso-populares.

ROMERIAS.—El 16 de Agosto, a la ermita de San Roque; el lunes antes del Corpus, a San Juan de Peñagolosa, realizando el viaje por una senda especial reservada exclusivamente a este efecto, y regresan al día siguiente, y el segundo día de Pascua Granada, a la ermita de San Cristóbal, en donde se regala una torta a los asistentes.

TEMPLO Y ERMITORIOS.—La parroquia está dedicada al Santísimo Salvador y es bonita y tiene interesantes detalles. En el término se hallan las ermitas de San Cristóbal, a 1 kilómetro de camino de herradura, y la de San Roque, a 500 metros, junto a la carretera.

VESTIGIOS HISTÓRICOS.—El castillo (ruinas) romano, sobre la población; y los Castellares, restos de fortificaciones árabes, que en buen número se extienden por el vasto término.

HIJOS ILUSTRES.—En años anteriores.

VIAJE.—Carretera a Benasal (9 kilómetros). Se puede ir a Castellón en caballería, siguiendo el curso del río Publiola hasta Torre Matella, por donde pasa el ómnibus de los Itinerarios núms. 8. y 9.

Ayuntamiento

Alcalde, D. Manuel Edo Pitarch.
Tenientes, D. Nabor Pitarch Bellés.
D. José M. Bellés Bellés.

Concejales:

- D. Levi Moliner Monferrer.
 - » José Vidal Climent.
 - » Juan Bta. Pitarch Bellés.
 - » Enrique Bellés Bellés.
 - » Francisco Bellés Bellés.
 - » Jacinto Barreda Celades.
 - » Francisco Miralles Bellés.
- Secretario, D. Eladio Bellés Bellés.

Titulares.

- Médico, D. Ramón Bellés Albert.
- Farmacéutico, D. Federico Schmit.
- Veterinario, D.
- Practicante, D. Agustín Oriiz Albalat.

Juzgado municipal

Juez, D. Manuel Erasmo Bellés.
Fiscal, D. Lorenzo Bellés Vidal.
Secretario, D. José Sales Vidal.

Clero parroquial

Regente, D. Miguel Ortí.
Coadjutor, D. Eladio Ajado.

Escuelas Nacionales

Maestro, D. Andrés Navarro Orero.
Maestra, D.^a Josefa Monterde.

Hospital municipal, con local propio y bienes donados por D. Domingo Serano.

Banda de música.—25 plazas.

Director, D. Eladio Ojado.

Estafeta de Correos, Albocácer.

Peatón, Joaquín Barreda Vidal.

Telégrafo.—Benasal (9 kilómetros).

Ferrocarril.—Alcalá o Castellón.

Somatén, Subcabo, José Sales Vidal.

Puesto de Guardia civil.—Benasal.

Sociedad de Socorros mutuos.

Abaceras.—Eladio Bellés Bellés.

Melchor Bellés Meliá.

Alpargaterías.—Amadeo Colom Vallés.

Gilberto Moliner Bellés.

Barberos.—(Los dos practicantes)

Carnicerías.—Eladio Bellés Bellés.

Terencio Folch Moliner.

Enrique Centelles Lecha.

Carpinteros.—Marcos Barreda Traver.

Proto Traver Bellés.

Fabián Bellés.

Cerería y Confitería.—Braulio Agut.

Corredor en granos.—Manuel Traver.

Estanco.—Baltasar Miralles Bellés.

Géneros de punto (Fáb.)—Manuel E. Bellés

Herrador y herrero.—José Miralles.

Posada.—Tenencio Folch Moliner.

Practicantes.—José Sales Vidal.

Francisco Traver Orega.

Tejas y ladrillos.—Jaime Vidal Vidal.

Luis Pitarch Dealbert.

Juan Porcar Albert.

Lorenzo Porcar Monferrer.

Tejidos.—María Barreda.

Juan Bellés Bellés.

Volateria.—José Manuel Agut.

Zapatero.—Alejos Moliner.



IMPRESA ECONÓMICA

de JOAQUIN BARBERÁ

ASENSI, 4, CASTELLÓN

Confeción esmerada en toda
clase de trabajos tipográficos.

Chert

VILLA de fundación anterior a los árabes, que la habitaron, siendo reconquistada por los cristianos en 1235, y donada a los Hospitalarios y después a la Orden de Montesa. Tiene 81'15 kilómetros cuadrados de término municipal, limitado por los de Vallibona, Morella, Canet lo Roig, La Jana, San Mateo, Tírig, Catf, y varias masías y caserfos en su término, siendo el más importante el de Anroig, del que nos ocupamos al final. Perteneció en todo a San Mateo, y tiene en junto 2.585 habitantes de hecho; 2.612 de derecho y 1.104 edificios. La población, antigua, ocupa lo alto de una colina, coronada por la iglesia parroquial, y sus calles tienen una pendiente desmesurada, pero están bien empedradas, por lo que se facilita el acceso, que de otro modo sería difícilísimo, siendo la población moderna, llana y de calles anchas y edificios muy buenos y bonitos. Dista 7 kilómetros de San Mateo y 72 de Castellón. Tiene alumbrado eléctrico, fuentes públicas, hospital, lavaderos y matadero, y disfruta de buen clima, hablándose el valenciano.

PRODUCTOS.—El principal es el aceite, del que se cosechan 9.000 hectolitros.

FIESTAS.—El 15 de Agosto, a su Patrona.

TEMPLO Y ERMITAS.—La iglesia está dedicada a la Asunción de la Virgen, y en el término están las ermitas de San Vicente Ferrer, a extramuros, y San Vicente a 3 kilómetros, donde fué antiguamente poblado de Barsella, con hermosos edificios contiguos, propios para veraneo, y caza.

VESTIGIOS HISTÓRICOS.—La «Mola Mura», población prehistórica; varias cruces de término; ruinas del poblado de Barsella; iglesia parroquial y ermita de San Marcos; palacio de los Condes de Pestagua, Casa Consistorial, y esparcidos en la población y término, objetos innumerables.

OBRAS DE MÉRITO.—La iglesia parroquial, antiquísima, de talla churrigueresca, de los Ochando, de Almazora; ermitorio y hospedería de San Marcos; cruces de término y en la parroquia, er-

mita de San Vicente y palacio de Pestagua.

HIJOS ILUSTRES.—(En años anteriores).

VIAJE.—(Itinerarios 22, 24, 34 y 40).

Ayuntamiento

Alcalde, D. José Ferreres Plá.
Tenientes, D. José Beltrán Doménech.
D. Vicente Carbó Beltrán.

Concejales:

D. Ramón Beltrán Masip.
» José Carceller Sanz.
» Manuel Doménech Sanz.
» Juan José Carbó.
» Vicente Beltrán Jovaní.
» Manuel Ferreres Beltrán.
» Gabriel Sales Jovaní.
Secretario, D. Juan Segarra Adell.

Titulares

Médico, D. José T. García Tirado.
Farmacéutico, D. Emilio Chillida Máñez
Veterinario, D. Joaquín Ferreres.
Practicante, D. Ramón Beltrán Masip.

Juzgado municipal

Juez, D. José Torres Doñate.
Fiscal, D. Joaquín Carcases Salom.
Secretario, D. Fernando Pareja Ferreres

Clero parroquial

Párroco, D. Jesús Queralt.
Coadjutor, D. Vicente Besalduch.

Escuelas nacionales

Maestras, D.^a Pura Moran Guillén.
D.^a M. Dolores Beltrán Romeu.
Maestros, D. Miguel Beltrán Beltrán.
D. José A. Petit Mira.

Cartero, Tomás Guarch Diago.

Telégrafo, San Mateo.

Ferrocarril, Vinaroz.

Somatén

Cabo distrito, D. José Ferreres Pla.
Subcabo, D. José Beltrán Ferreres.
Id. pueblo, D. Joaquín Beltrán Ferreres.
Puesto de Guardia civil, 4 guardias.
Sargento, D. Carlos Valls Vicente.
Guardas forestales, uno.
Sobreguarda, Asterio Nebot Salvador.

Sociedades

Sindicato Agrícola.—Protección agrícola.
Unión Chertolinense.—De cooperación.
«La Aurora».—De Socorros mutuos.
Trinquete, de la Viuda de Francisco Bel-

- trán en el que se juega, principalmente, los domingos y días festivos.
- Abacerías.**—Cooperativa «La Unión».
José Beltrán Folch.
Juan J. Carbó Ferreres.
Ramón Beltrán Ferreres.
José Beltrán Ferreres.
Gaspar Sanz Doménech.
- Aceite (Mols).**—«La Unión Chertolinense»
Manuel Ferreres.
José Carceller.
- Aguardientes y alcohol (Fáb. de)**
Francisco Ortí Jovaní.
- Alpargatas (Fábrica de)**—Vicente Marzá.
- Barberías.**—(Véase Practicantes).
- Cafés.**—«Unión Chertolinense».
José V. Carceller Sanz.
Juan Zaragoza Beltrán.
- Carnicerías.**—José V. Zaragoza Segarra.
José V. Cuartiella Beltrán.
Miguel Beltrán Folch.
- Carpinterías.**—Marcos Beltrán Jovaní.
José Gil Beltrán.
Vicente Royo Beltrán.
Miguel Romeu Meseguer.
Manuel Jovaní Sanz.
- Carros (Constructor)**—Rosendo Segarra.
Cera (Prensa para)—Vicente Vives.
- Cerrajerías.**—Mariano Zaragoza Beltrán.
Joaquín Salom Jovaní.
Domingo Vives Jovaní.
Vicente Rambla Masip.
- Cestas (Fáb. de)**—Juan Compte Ferreres.
Sebastián Meseguer Solsona.
- Estanco.**—Vicente Salom Bonet.
- Farmacias.**—Titular.
D. Francisco Hellín.
- Harinas (Fáb. de)**—Francisco Segarra.
Harinas (Mol. de)—José V. Doménech.
Vicente Beltrán Beltrán.
José Beltrán Doménech.
- Herradores y herreros.** (Véase cerrajería).
- Jabón (Fábs. de)**—Marcos Sanz Ferreres.
Mariano Beltrán Beltrán.
Vicente Salom Jovaní.
- Lejía (Fábs. de)**—M. Beltrán Ferreres.
- Marcos Sanz.
- Maderas (Almacén de)**—Jacinto Romeu.
Medias y calcetines (Fáb. de)
Dolores Calduch Carbó.
- Panaderías.**—Tomás Guarch Diago.
Manuel Bel Sanz.
Juan Beltrán Folch.
Juan Ferreres Beltrán.
- Posadas.**—Juan Zaragoza Beltrán.
José Vicente Carceller Sanz.
T. Guarch (en la Serafina) 1 k.
- Practicantes.**—Ramón Beltrán Masip.
Joaquín Carcases Salom.
- Sastres**—José Beltrán.
Melchor Porcar.
- Serrería mecánica.**—Jacinto Romeu.
- Tabernas.**—Juan Ferreres Meseguer.
Joaquina Beltrán Beltrán.
Tomás Carceller Gimeno.
- Tejas y ladrillos.**—Ignacio Ferreres Adell.
- Tejidos.**—J. J. Doménech.
Miguel Beltrán Beltrán.
- Transportes.**—Juan José Carbó.
Ramón Beltrán Ferreres.
- Tratantes en cerdos.**—Antonio Ferreres.
José Vicente Meseguer.
- Toquillas (Fáb. de)**—J. J. Doménech.
- Volateria.**—José Beltrán Vilagrassa.
- Visagras (Fáb. de)**—Germán Salom Marzá
- Zapatero.**—Vicente Rambla Rambla.

AGREGADO

ANROIG.—Caserío que dista 4 kilómetros de Chert, en la misma carretera de Vinaroz a Morella. Tiene 123 habitantes y 42 edificios en dos filas a lo largo de la carretera.

Alcalde pedáneo,
Maestro D. Enrique Oliver Roca.
Aceite (Molino)—José Meseguer Puig.
Posadas y Tabernas.—Vicente Beltrán.
José Beltrán Masip.
José Plana Moliner.
José Beltrán Cifre.

Quando necesite algún impreso, sean cartas, facturas, sobres, recibos, tarjetas, memorándums, programas de fiestas religiosas y particulares, diríjase a la Imprenta **J. BARBERA** Calle de Asensi, núm. 4
ECONÓMICA de CASTELLÓN
en la seguridad de que quedará satisfecho por su esmerada confección en los impresos y la baratura de sus precios.

Chilches

VILLA de origen romano, que fué cabecera de Baronía y perteneció al Condado de Almenara; disfruta un término municipal de 13'04 kilómetros cuadrados de extensión, limitado por los de Moncófar, La Llosa, Vall de Uxó y el mar Mediterráneo. Perteneció en todo a Nules y tiene 1.105 habitantes. La población dista un kilómetro del mar y se levanta sobre terreno llano, siendo sus calles rectas y bastante anchas, y sus edificios, buenos en su mayoría. Tiene luz eléctrica, una hermosa y abundante fuente pública y lavaderos. Dista 8 kilómetros de Nules y 27 de Castellón. Su clima es benigno y se habla valenciano.

PRODUCTOS.—Aceite, vino, algarrobas, cereales, naranjas, frutas y verduras, y arroz, cerca del mar.

FIESTAS.—El cuarto domingo de Octubre, al Santo Cristo de la Junquera.

HUJO ILUSTRE.—Véase año 1924.

VIAGE.—Ferrocarril del Norte.

Ayuntamiento

Alcalde, D. Joaquín Bueso Arnau.
Tenientes, D. Pascual Sanz Gamón.
D. Antonio Esteve Mingarro.

Concejales:

- D. Vicente Casabó Tichell.
- » Juan Sanz Melchor.
- » Vicente Mus Martí.
- » Vicente Gozalbo Sanz.

Secretario Int^o, D. Enrique Tortes.

Titulares

- Médicos, D. Vicente Garay Borbarán.
- D. Vicente García Fernández.
- Farmacéutico, Sr. Escriche, de Nules.
- Veterinario, Sr. Burgute, de Moncófar.
- Practicante, Vicente López Catalá.

Juzgado municipal

- Juez, D. Vicente García Fernández.
- Fiscal, D.

Secretario, el del Ayuntamiento.

Cura, D. Juan Pitarch Meseguer.

Escuelas Nacionales

- Maestro, D. Francisco Beltrán París.
- Maestra, D.^a Leonor Moleres Alcañiz.

Banda de música.—Municipal, 55 plazas.

Director, D. Francisco Esteve Mingarro

Cartero, Everio Haro Padilla.

Teléfono municipal, Limitado.

Ferrocarril, del Norte.

Somatén, Cabo Vicente Casabó Mus.

Subcabo, Francisco Melchor Puchol.
Guardia civil, Almenara.

Puesto de Carabineros, 4 individuos.

Preferente, Sebastián Cases Herrero.

Sociedades.—Sindicato Agrícola, con Caja de Ahorros y Préstamos.

Sindicato Agrícola La Caridad. — De cooperación agraria.

Casino Agrícola Recreativo Buenavista De Socorros mutuos.—La Humanitaria.

De Socorros mutuos.—La Unión.

De Música—La Ilustración.

De Obreros.—De cooperación agraria y de recreo.

El Progreso Femenino.—De auxilio económico.

La Previsión.—Sociedad femenina económico-obrera.

De Cazadores.—La Codorniz.

Teatros

Cómico.—Compañía local aficionados.
Familiar.—Compañía local aficionados.
Funcionan algunos días festivos.

Explotaciones.—Minas de cemento y yeso, de Felipe Esteve Monfort, con fábrica a 300 metros de la población.

Abacerías.—Dolores Martí García.

Milagro Aucejo Tello.

Cooperativa del Sindicato.

Abonos químicos.—Sindicato Agrícola, Cooperativa de consumos.

Barberías—Joaquín Miguel Castelló.

Vicente López Catalá.

Cafés.—(Véase Sociedades de recreo).

Carnicerías.—José Melchor Tarín.

Sergio Tur Marrama.

Carpintería.—Máximo Guanter Peiró.

Carrros (Gonstructor de)

Pedro Vicente Isach Martí.

Cemento y yeso (Fábrica de)

Felipe Esteve Monfort.

Cerrajería.—E. Salvador Peñarrocha.

Comestibles.—Timoteo Mus Sanz.

Espartos y espartines (Almacén de)

Pascual Fas Meliá.

Estanco.—Vicente Sanz Guillén.

Exportación de naranja

Sindicato Agrícola Caja de Ahorros.

Herrador y herrero.—Juan Burguete.

Médicos

Los titulares y D. Vicente Casabó Mas.
Panaderías.—Emilia Melchor Gauxach.

Timoteo Mus Sain.

Tejas y ladrillos.—Joaquín Sanz Tarín.

Rafael Villalba Ferrandis.

Tocinería.—Vicente Tur Rovira.

Tabernas.—Fernando Mingarro Orenge.

Vicente Alagarda Esteve.

Emilio Sanz Melchor.

Joaquín Serra Melchor.

Felipe Esteve Monfort

**FÁBRICA DE
YESO Y CEMENTO**

Calle de San José, 1

CHILCHES

Chiva de Morella

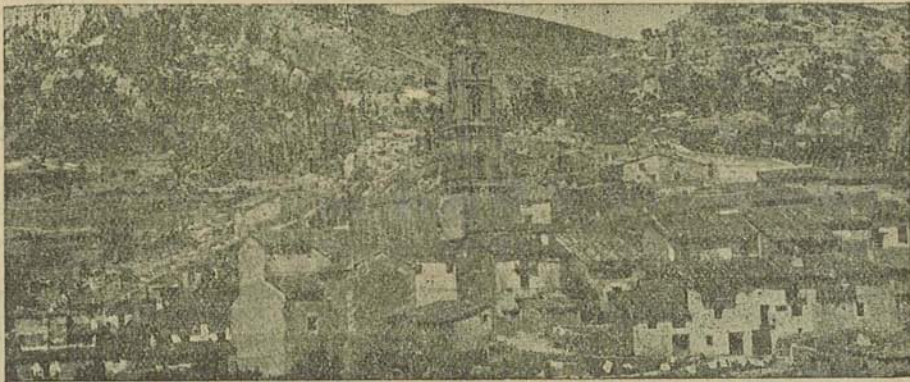

LUGAR de origen árabe que tiene un término de 10'91 kilómetros cuadrados de extensión, que limita con los de Ortells, Zorita, Morella y Forcall, y pertenece en todo a Morella. Tiene algunos pequeños caseríos y masías en el término, y suma, en junto, 555 habitantes de hecho y 597 de derecho, con 275 edificios. La población es estrecha y larga, por estar metida en una hondonada del río de su nombre. Algunas calles están empedradas. El clima es fresco, y se habla el valenciano.

PRODUCTOS.—Patatas y cereales y algunas verduras; miel y cera, y algo de ganado lanar.

FIESTAS.—El tercer domingo de Octubre, a San Jacinto y Virgen del Rosario.

TEMPLO Y ERMITORIO.—La parroquia es de moderna construcción y está dedicada al Salvador, y cerca del poblado está la ermita de la Virgen del Rosario, en la cual, y al pie del altar, brota un manantial de excelentes aguas.

HIJO ILUSTRE.—Véase año 1924.

VESTIGIOS HISTÓRICOS.—El castillo

VIAJE.—A Morella, 7 K. de caballería.

Ayuntamiento (Será concejo abierto)

Alcalde, D. Tomás Querol Ferrás.

Concejales:

D. Ramón Guimerá Morralla.

» Julio Rallo Ulldemolins,

José Viñals Balaguer

CHIVA DE MORELLA

Construcción de AradosQUE ADELANTAN Y PERFECCIONAN
LA LABRANZA COMO NINGÚN OTRO

Consultar para conocer sus ventajas

D. Luis Ramfa Gil.

» José Sebastián Viñals.

» Manuel Sebastián Grau.

» Vicente Guimerá Sabaté.

Secretario, D. Fernando Conesa Ripollés.
Titulares.

Médico, D. Herminio Climent, Morella.

Farmacéutico, D. S. Adell, Morella.

Veterinario, D. A. Viñeta, Morella.

Practicante, D. Ramón Membrado Artola.

Juzgado municipal.

Juez, D. José Adell Ripollés.

Fiscal, D. Benjamín Vidals Adell.

Secretario, el del Ayuntamiento.

Párroco, D. Francisco Masiá Adell.*Escuelas Nacionales.*

Maestro, D. José Catalá Mollá.

Maestra, D.^a María Prades Badenes.*Peatón*, Agustín Martí Viñals.

José Rebullida Grau.

Telégrafo, Morella.*Ferrocarril*, Vinaroz.*Somatén*, Subcabo, José Catalá Moya.*Guardia civil*, Forcall.*Albañil*.—Carlos Estupiñá Albalat.*Alpargateros*.—Joaquín Adell Ripollés.

José Adell Ripollés.

Vicente Escorihueta Allepuz.

Arados (Fáb. de).—José Viñals Balaguer.*Barbero*.—(Practicante.)*Carpintero*.—Pantaleón Sebastián Ferráz.*Estanco*.—Juan Antonio Rebullida.*Harina (Mol)*

Daniel Escorihueta Allepuz.

Vicente Escorihueta Allepuz.

Vicente Millán Armengot.

Herrador y herrero.—J. Viñals Balaguer.*Posada*.—Tomás Querol Pinas.*Tabernas*.—José Grau Grau.

Joaquín Escorihueta.

Joaquín Rallo Adell.

Chodos



VILLA que fué fundada por los árabes y perteneció a los Condes de Aranda; tiene un término municipal de 43'93 kilómetros cuadrados, que limitan los de Adzaneta, Useras, Lucena y Vista-

bella. Tiene un buen número de masías y caseríos anexos, que suman, en junto, 1.011 habitantes de hecho, 1.125 de derecho y 436 edificios. La población es en extremo pintoresca y simpática. Oculta

entre montañas y apartada de todos los tránsitos, semeja un pueblo de un mundo sin descubrir. Está sentado sobre un peñasco extendido hacia la falda; las calles son empinadas y difíciles de andar. Tiene una hermosa fuente pública de tres caños y tazones, rematada por una estatua de mármol del Sagrado Corazón de Jesús. Pertenece al partido judicial y Arcipresbiterato de Lucena. Dista 25 kilómetros de Lucena y 68 de Castellón. El clima es frío y sano, y se habla valenciano.

FIESTAS.—El segundo lunes de Septiembre, en la ermita de San Cristóbal.

PRODUCTOS.—Patatas y cereales para el consumo de la población, y una mina de calamina no explotada por dificultades en el transporte.

ROMERIA.—A San Juan de Peñagolosa, el siguiente día de la Trinidad.

TEMPLO Y ERMITORIOS.—La parroquia está dedicada a San Pedro, y la ermita de San Cristóbal, y entre ambos, un Calvario.

VESTIGIOS HISTÓRICOS.—Restos de la población árabe, el basamento de la argolla de los grillos y restos de una fortaleza ibérica.

OBRAS DE MÉRITO.—Una hermosa cruz de término, y en la parroquia, tres buenos lienzos, uno de ellos de la escuela de Ribalta, y una cruz procesional del siglo XVI.

VIAJE.—En caballería, hasta Lucena, Vistabella o Adzaneta. Camino vecinal en construcción.

Ayuntamiento

Alcalde, D. Francisco Galindo Seguer.
Tenientes, D. Ramón Galindo Solsona.
D. Arturo Aparici Garcés.

Síndico, D. Aquilino Gonell, Vicente.
Interventor, D. Juan Guarch Monfort.
Concejales:

D. Faustino Aparici Escrig.

» Fulgencio Garch Gonell.

» Ramón Montolío Flor.

» Manuel Gonell Bartoll.

Secretario, D. Pedro Alcón.

Titulares

Médico, Sr. Peñuela, de Vistabella.

Farmacéutico, Sr. Esed, de Vistabella.

Veterinario, Sr. Izquierdo, de Adzaneta.

Practicante, D. Vicente Adelantado.

Juzgado municipal

Juez, D. Ramón García Albert.

Fiscal, D. José Aparisi Garcés.

Secretario, el del Ayuntamiento.

Párroco.—D. Aurelio Porcar.

Escuelas Nacionales

Maestro, D. Eduardo Rausell Arrando.

Maestra, D.^a Juliana Sanz Giménez.

Cartero.—D. Ramón García.

Teléfono municipal.—Limitado.

Ferrocarril.—Castellón.

Omnibus.—Vistabella.

Guardia civil.—Vistabella.

Barbero.—El practicante.

Carnicería.—Juan Seguer.

Carpinterías.—Ramón García Albert.

Eduardo Tena.

Estanco.—Andrés Seguer Monfort.

Ganaderos

Ramón Galindo Solsona (de lanar.)

Vicente Galindo Solsona (de cerda.)

Agapito Solsona Garch (cabrío.)

Harina (Molino para).—Con motor

Manuela Montolío Flor.

Herrador y herrero.—Joaquín Porcar.

Posada.—Fernando Gonell Seguer.

Taberna.—Victoriano Gonell.

Chóvar

LUGAR fundado por los árabes, cuyo término municipal alcanza una extensión de 19'20 kilómetros cuadrados, entre los de Alfondiguilla, Azuébar, Soneja y Ahín. Tiene 687 habitantes de hecho, 697 de derecho y 360 edificios. Pertenece en todo a Segorbe. La población está sentada en la falda de un monte,

cerca del fondo, es de calles irregulares, pero de bonito aspecto. Tiene luz eléctrica y fuentes públicas y lavadero. Su clima es frío, pero sano, y sus pobladores hablan castellano.

PRODUCTOS.—Vino, aceite, almendra, higos y verduras; corcho, madera, cera y miel; hay minas de hierro, cobalto,

y mercurio; el cobalto, de muy excelente calidad.

FIESTAS.—El primer domingo de Mayo y siguiente día.

MERCADO.—Los martes.

TEMPLO.—La iglesia, dedicada a Santa Ana, es pequeña y pobre.

PANTANO.—Hay un antiguo y buen pantano, que riega buenas huertas.

VESTIGIOS HISTÓRICOS.—Los cementos del pantano son árabes, y en el término hay otros vestigios de su dominación.

VIAJE.—A Segorbe, por carretera, hasta Soneja (12 kilómetros.) A Castellón en caballería hasta Vall de Uxó (9 K.)

Ayuntamiento (Será Concejo abierto).

Alcalde, D. Francisco Gómez Silvestre.

Concejales:

D. Agapito Beltrán Beltrán.

> Amable Ganau Pérez.

> Gratiniño Beltrán Gómez.

> Joaquín Gómez Pérez.

> Ricardo Beltrán Gómez.

> Francisco Beltrán Mondragón.

Secretario, D. Julio Alegre Bojados.

Titulares

Médico, D. Luis Senis Almela.

Farmacéutico, D...

Veterinario, D. José Luesma Villalobos.

Practicante, D.

Juzgado municipal

Juez, D. Vicente Gómez.

Fiscal, D. Tomás Beltrán Soler.

Secretario, el del Ayuntamiento.

Cura.—José Almazán Puchades.

Escuelas Nacionales

Maestro, D. Ramón Bojo Esteve.

Maestra, D.^a Concepción Adell Beltrán.

Banda de música.—«Lira Chovense».

Director, D. Joaquín Gómez.

Teléfono municipal.—Limitado.

Ferrocarril.—Soneja (a 12 kilómetros.)

Guardia civil.—Sot de Ferrer.

Somatén

Cabo, Manuel Soldevila.

Subcabo, Ricardo Mondragón Beltrán.

Sociedad.—Cooperativa.

Abacerías.—Viuda de C. Mondragón.

Gratiniño Beltrán.

Cooperativa.

Barbero.—Vicente Beltrán Andrés.

Cafés.—Miguel Torres.

Joaquín Pérez.

Carnicerías.—Pascual Sevilla.

Antonio Torres.

Carpintero.—Victoriano Vega.

Casa de comidas.—Sisicón Gómez.

Espartines.—Marcelico Beltrán Tena.

Herrador y herrero.—Rafael Campos.

Panadería.—Mauricio Latorre.

Tapones y colmenas (Fábrica de).

Francisco Beltrán Torres.

Miguel Tén Beltrán.

Posada.—Joaquín Pérez.

Tabernas.—Gratiniño Beltrán.

Joaquín Garrau.

Cretienia Beltrán Pérez.

El Toro

ESTA Villa fué fundada por los árabes, cuyo término se extiende en 109'82 kilómetros cuadrados, rodeado de los de Barracas, Torás, Bejís y provincia de Teruel. Tiene 1.181 habitantes. Perteneció al partido judicial de Viver y al Arciprestazgo de Jérica. La población se levanta a una altura de 1.019 metros, cerca de la Peña Escabia, y sus calles son pendientes en extremo, formando como un anfiteatro. Tiene un manantial a extramuros y lavaderos. El clima es frío, pero sano, y se habla el castellano.

PRODUCTOS.—Cereales y patatas; madera, pastos y lana; ganado y caza; miel y cera y carbón vegetal.

FIESTAS Y ROMERÍA.—A San Roque, el 16 de Agosto, y en su ermita.

TEMPLO Y ERMITA.—La iglesia está dedicada a la Virgen de los Angeles, y una ermita a un kilómetro, a San Roque.

VIAJE.—Carretera no muy buena a la estación de Barracas, y carretera de Sargunto a Teruel.

Ayuntamiento

Alcalde, D. Joaquín Tudón Juan.

Tenientes, D. Fermín Orduña Blesa.
D. José Aliaga Orduña.
Concejales:
D. José Gil Martínez
» Francisco Palomar Juan.
» Francisco Aliaga Aliaga.
» Manuel Pastor Salvador.
» Valeriano Ibáñez Tudón.
Secretario, D. Julio Pintado Garcés.

Titulares

Médico, D. Jaime Ramón Redolat.
Farmacéutico, D.
Veterinario, D. Eulogio Alarcón.
Practicante, D. Miguel Martín Montolío.

Juzgado municipal

Juez, D. Peregrín Nebot Palomar.
Fiscal, D. Juan Orduña Martínez.
Secretario, el del Ayuntamiento.

Párroco, D. Antonio Martínez Báguena.

Escuelas nacionales

Maestro, D. Juan Andrés López.
Peatón, Valeriano Máñez Lizandra.

Teléfono y ferrocarril, Barracas.

Somatén

Cabo, Florencio Izquierdo Vicente.
Subcabo, Joaquín Campos Salvador.
Guardia civil, Barracas.

Abacerías.—Floracio Izquierdo.

Vicente García Clemente.

Barberías.—Miguel Martín Montolío.

Peregrín Nebot Palomar.

Café.—Celestino Orduña Gil.

Carnicerías.—Gaspar Lizandra Aliaga.

Miguel Tudón.

Celestino Orduña Gil.

Carpinterías.—Valeriano Ibáñez Tudón.

Estando.—Viuda de Benjamín Solsona.

Herrador y herrero.—A. Esteban Ferrer.

Sastres.—Joaquín Nebot Palomar.

Manuel Nebot Palomar.

Tejidos.—Consuelo Bertolín.

Tabernas.—José Gil Martínez.

José Selvi Gorrioz.

Francisco Giménez.

Eslida

VILLA de origen romano, la ocuparon los árabes, reconquistóla D. Jaime en 1242 y perteneció a los Medinaceli. Tiene un término municipal de 18'28 kilómetros cuadrados, rodeado de los de Alcudia de Veo, Artana, Alfondeguilla, Chóvar y Ahín. Tiene 1.440 habitantes de hecho, 1.456 de derecho, y 648 edificios. Perteneció en todo a Nules, excepto en lo eclesiástico, que es del Arciprestazgo de Villarreal. La población está sentada bajo el castillo y a la falda del monte y Puntal del Algibe, y participa de calles llanas y accidentadas, y ofrece el conjunto una bonita impresión. Tiene luz eléctrica, buenas aguas, lavaderos y matadero. Dista 16 kilómetros de Nules y 35 de Castellón. Su clima es benigno y se habla valenciano.

PRODUCTOS —Muy buen aceite, algarrobas, higos, y en pequeñas cantidades, vino, naranjas y hortalizas; pastos y corcho; ganados, miel y cera; hay abundancia de minas de cobre y cinabrio.

FIESTAS.—El 11 de Abril, a su Patrón

San León el Magno, y el último domingo de Agosto.

MERCADO.—Los viernes.

TEMPLO Y ERMITA.—La iglesia está dedicada al Salvador, y un pintoresco Calvario.

VESTIGIOS HISTÓRICOS.—El castillo y restos de construcciones antiguas, entre ellas un acueducto romano sobre el río.

OBRAS DE MÉRITO.—La iglesia parroquial, y en su altar mayor, cuadros de Planas.

HIJOS ILUSTRES.—En años anteriores.

VIAJE.—Itinerario núm. 17.

Ayuntamiento

Alcalde, D. Félix Sorribes Alvaro.

Tenientes, D. Vicente Manzano Sorribes.

D. Francisco Mondragón Ballester.

Concejales:

D. Vicente Gómez Martí.

» Pascual Sorribes Herrandis.

» José Mondragón Silvestre.

» Vicente Sanchis Silvestre.

» Juan Lengua Sorribes.

Manuel Alvaro

ESLIDA

Fábrica de tapones de corcho

DE TODAS CLASES

Especialidad en tapones para Licores, Vinos, AGUAS
MINERALES, GASEOSAS, FARMACIAS y Droguerías

Exportación a provincias y al Extranjero

No comprar sin antes solicitar muestras y precios
de esta casa, que los remite gratis

:: a vuelta de correo ::

Precios sin competencia :: Prontitud y es-

:: mero en los envíos ::

Cobro y descuento de efectos de giro
Informes comerciales



ESLIDA Estación Veraniega de Cura de Aires y de Reposo

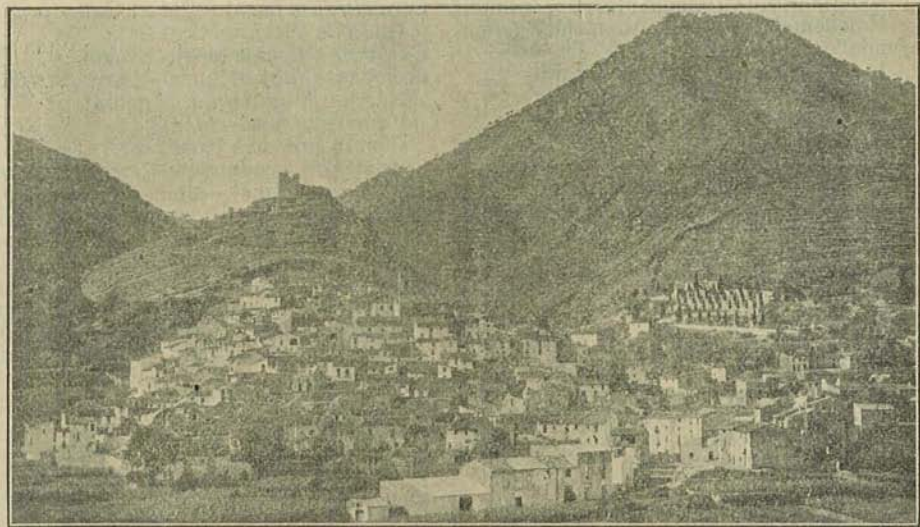

FRESCA TEMPERATURA :: ESTANCIA AGRADABLE



PUENTE ROMANO

Población de la montaña, limpia, alegre y pintoresca. Situada a 500 metros de elevación sobre el nivel del mar, en el sitio más pintoresco de la abrupta y elevadísima Sierra de Espadán, en la falda de uno de sus picos que alcanza una altitud de 1.000 metros sobre el nivel del mar :: :: ::

Bellísimos alrededores, en los que se confunden los hermosos vergeles de espléndidas huertas y naranjos con los áridos paisajes montañoses y los vastos alcornoques y tupidísimos bosques, que brindan deliciosa sombra y fresca brisa perfumada por aromática flora silvestre :: :: :: :: ::

Interesantes excursiones al Calvario, al Castillo y a la prodigiosa Cueva del Oret, rica en estalactitas originalísimas, y admirable en suma, como las más célebres de las islas Baleares :: :: :: ::

Amenos y pintorescos parajes donde hacer vida de campo :: Multitud de fuentes de frescas y saludables aguas :: Población atenta y cariñosa, dedicada en gran parte a la industria y acostumbrada a los viajes :: Posadas y hospedajes fáciles y baratos :: Comida sana y variada :: Cafés y recreos :: Teléfono municipal :: :: :: :: ::

COLONIA VERANIEGA, que aumenta todos los años, lo que denota su feliz estancia en la población durante la temporada.

SERVICIO DE ÓMNIBUS a la Estación de Nules, distante 17 kilómetros, con salida a las 5'30 y 15, y llegadas a la población a las 12 y 18'30.

Secretario, D. José Romero Almela.

Titulares

Médico, D. Pedro Barrios.

Farmacéutico, D. Blas Portalés.

Veterinario, D. Joaquín Mesado, Artana.

Practicante, D. Vicente Manzana Fuertes

Juzgado municipal.

Juez, D. Vicente Manzana Alvaro.

Fiscal, D. José Alvaro Sorribes.

Secretario, D. Francisco Ribes.

Párroco.—D. Eduardo Manzana Sorribes.

Escuelas nacionales

Maestro, D. Francisco Mondragón.

Maestra, D.^a Desamparados Rivas Roig

Banda de música.—Municipal, 30 plazas.

Director, D. Joaquín Bonillo.

Cartero, Carmelo Mondragón.

Teléfono municipal, limitado.

Ferrocarril, Nules.

Omnibus, de la Hispano de Fuente Ensegures.

Ordinario a Valencia, Rafael Silvestre.

Sale en carro con carga, alternando

los días. Parada en Valencia: Posada

de las Coronas.

Somatén

Cabo, Miguel Segarra Sorribes.

Subcabo, Rafael Alvaro Manzana.

Puesto de Guardia civil, Artana.

Guardas forestales

Jefe, Diodoro Soldevila.

Abacerías.—Vicente Gómez Vidal.

León Gómez Alvaro.

Vicente Sanchis Sanchis.

Roque Doñate Sorribes.

José Sorribes Lauterio.

Viuda de José R. Silvestre.

Rafael Silvestre Ballester.

Barberos—Emilio Manzana Sorribes.

José Gómez Masip.

Benjamín Gómez.

Cafés.—José Sorribes Lauterio.—Con salón

de baile y organillo.

José Silvestre Sorribes.—Con salón de

baile.

León Miravet.—Con salón de baile.

Carnicerías—Manuel Alvaro Sorribes.

Ramón Mondragón Sorribes.

Carpinterías.—León Jaime Sorribes.

Manuel Jaime Sorribes.

Vicente Gómez Llidó.

Cera (Prensa para)—Rafael Galindo.

Hijos de Vicente Miravet.

Cestería.—Vicente Masip Molina.

Colmenas (Fab.)—Manuel Alvaro Sorribes

Narciso Mondragón Sanchis.

Francisco Miravet Galindo.

Ramón Sorribes Sorribes.

Corredor de productos.—Ramón Alvaro.

Espartines (Fáb.)—Rafael Mondragón.

Estanco.—Miguel Alvaro Sorribes.

Exportadores de corcho

(Véase Fábricas de tapones.)

Exportador de maderas.—León Jaime

Explotación—De minas de Azogue, por

la Sociedad de las Minas de Plata de

Guadalajara—Gerente, D. Juan Estuick

Sorribes.

Géneros de punto (Fáb. de)

José Mondragón Silvestre.

Harinas (Molino)—Vicente Sorribes.

Harinas (Venta de)—(Véase Abacerías).

Herrador y herrero.—M. Martín Galindo.

Huevos al por mayor.—José Sorribes.

Hospederías.—José Sorribes Lauterio.

Viuda de José R. Silvestre.

Panaderías.—Vicente Cheza Traver.

Viuda de José R. Silvestre.

Mahuel Lauterio Mondragón.

Manuela Prades Sorribes.

Posada.—Miguel Martínez.

Sastre.—José Gómez Silvestre.

Sillero.—Vicente Ramón Molina Sorribes.

Tabernas.—Martín Sorribes Masip.

Viuda de José R. Silvestre Ballester.

Tapones (Fáb.)—Juan Gómez Miravet.

Manuel Alvaro Sorribes.

Manuel Manzana Alvaro.

Juan Gómez Alvaro.

Tejidos.—Federico Manuel Gómez.

Miguel Gómez Miravet.

Transportes.—José Sorribes Lauterio.

Vicente Doñate Gómez.

Vicente Sorribes Alvaro.

Cuando necesite algún impreso, sean cartas, facturas, sobres, recibos, tarjetas, memorándums, programas de fiestas religiosas y particulares, diríjase a la Imprenta

ECONÓMICA de **J. BARBERA** Calle de Asensi, núm. 4

en la seguridad de que quedará satisfecho por su esmerada confección en

los impresos y la baratura de sus precios. CASTELLÓN

Espadilla

LUGAR fundado por los árabes, que fué del dominio de los Duques de Villahermosa; con 12'04 kilómetros cuadrados de término municipal, entre los de Toga, Vallat, Fanzara, Ayódar y Fuentes de Ayódar y 292 habitantes de hecho y 297 de derecho con 201 edificios. La población es accidentada, por estar en un alto, junto al río Mijares, y las calles son estrechas y pobres los edificios. Tiene luz eléctrica y dista unos 20 kilómetros de Lucena y 39 de Castellón. El clima es benigno. Pertenece en todo a Lucena, excepto en lo eclesiástico, que es diócesis de Valencia. Se habla un castellano valencianizado o al revés.

PRODUCTOS.—Aceite, algarrobas, higos, cereales, maíz y algunas verduras y frutas; pastos y madera; ganado lanar; cera y miel y electricidad, procedente de un salto de agua.

TEMPLO Y ERMITA.—La parroquia está dedicada a S. Juan Bautista y tiene una ermita dedicada a San Roque.

VESTIGIO HISTÓRICO.—Ruinas del castillo árabe.

VIAJE.—A Lucena, en caballería. A Castellón en caballería hasta Fanzara (6 kilómetros).

Ayuntamiento (Será Concejo abierto).

Alcalde, D. Francisco Guillamón.

Secretario, D. Francisco Castells.

Titulares

Médico, D. Antonio Estevan.

Farmacéutico, Sr. Gaseó, de Fanzara.

Veterinario, D. Tristán Lahoz, Lucena

Practicante, D. Carlos Campos Herrero

Juzgado municipal

Juez, D. Bauñista Bayo Gimeno.

Fiscal, D. Joaquín Pradas Lecha.

Secretario, el del Ayuntamiento.

Cura, D. Manuel Hernando Bel.

Maestra, D.^a Matilde Martínez Guillermo.

Cartero, Pascual Monferrer.

Tranvía, Onda.

Ferrocarril, Villarreal.

Somatén

Cabo, Benjamín Guillamón Gavaldá.

Subcabo, Pascual Bayo Monferrer.

Guardia civil, Fanzara.

Explotaciones

Salto de agua de 25 metros utilizado para la producción de energía eléctrica por la Hidroeléctrica del Mijares S. A. de Castellón. Produce 1.500 HP. de fuerza, 1.040 kilowatios-hora, generadora a una tensión de 55.000 voltios, corriente alterna trifásica, de 50 períodos.

Salto de agua del Mijares de 13 metros de altura y 1.200 litros por segundo, utilizado para la producción de energía eléctrica por «La Carmelitana S. A.» que abastece de fluido a Espadilla, Artana, Sueras, Eslida y Ayódar. Tiene una potencia de 60 H. P., de 20 kilowatios-hora, a 5.000 voltios, de corriente alterna trifásica de 50 períodos.

Abacerías.—Joaquín Alejandro Ibáñez.

Pascual Monferrer.

Barbería.—Joaquín Ibáñez Lahoz.

Carnicería.—Antonio Benlloch Lecha.

Estanco.—Joaquín Alejandro Ibáñez.

Harina (Mol.)—Manuel Gavaldá Serrano.

Jacinto Guillamón Monzonís.

Tabernas.—Francisco Pérez Guillamón.

Pascual Monferrer Guillamón.

Fanzara

ESTA VILLA fué fundada por los árabes; perteneció a los Duques de Medinaceli; tiene un término municipal de 34'86 kilómetros cuadrados, entre los de Argelita, Lucena, Alcora, Ribesalbes, Onda, Sueras, Ayódar, Espadilla y Va-

llat. Cuenta con 689 habitantes de hecho, 801 de derecho, y 415 edificios, de ellos muchos nuevos, amplios y muy bonitos. Pertenece en todo a Lucena. La población se levanta junto al río Mijares, y es de pintoresco aspecto. Dista unos 20 kiló-



ESTACIÓN VERANIEGA

— DE —

FANZARA

Situada en uno de los más bellos rincones del río Mijares y rodeada de hermosísima huerta, que semeja encantador vergel, ofrece la Villa de Fanzara una pintoresca visión de conjunto y un delicioso lugar de permanencia estival.

Brinda amena vida por las interesantes excursiones que pueden realizarse a muchos y muy variados lugares del admirable término, que comprende múltiples accidentes del terreno.

Rica en abundantes manantiales, los tiene de

AGUAS MINERO-MEDICINALES

que combaten eficazmente TODA CLASE DE ANEMIAS y

Afecciones del Estómago, Intestino y Vías urinarias

Por la bondad de su clima, excelentes aguas, situación topográfica y la vida pacífica del vecindario, resulta esta villa una magnífica

Estación de cura de reposo

La población es limpia, y sus calles espaciosas e higiénicas. Tiene buenas Posadas, Casas y Habitaciones para alquilar, y abundan toda clase de comestibles, a precios muy limitados, siendo muy sabrosas las carnes, verduras y frutas, y demás productos del término.

El vecindario es culto, amable y obsequioso.

Hay servicio de tartanas a la Estación del Tranvía de Onda, mañana y tarde.

metros de Lucena y 29 de Castellón, y tiene alumbrado eléctrico, y aguas potables ricas en hierro. Se habla un valenciano castellanizado, o al revés, y disfruta de buen clima.

PRODUCTOS.—Aceite, algarrobas, patatas, cereales, higos y verduras y frutas; pastos, miel y cera, y ganado, hay una abundante mina de yeso de la mejor calidad.

FIESTAS.—Al Santo Sepulcro, en Octubre, y días que anticipadamente acuerda el Municipio.

ROMERÍA.—Al Santísimo Salvador, de Onda, el primer viernes de Abril.

TEMPLO Y ERMITA.—La parroquia está dedicada a la Asunción de la Virgen, y en el término está el ermitorio del Santo Sepulcro.

VESTIGIOS HISTÓRICOS.—Ruinas de los poblados de Vall de Alcudia, Castell y Leuxá y castillos de los dos primeros, y palacio episcopal del obispo Grannell, y los duques de Medinaceli.

OBRAS DE MÉRITO.—Abundan en la iglesia, bien dotada de buenos cuadros de excelentes artistas.

HIJOS ILUSTRES, en años anteriores.

VIAJE—A Lucena, en caballería, o dando la vuelta por Onda (itinerario 38).
Ayuntamiento.—(Será Concejo abierto).

Alcalde, D. Cristóbal Gustems.

Concejales:

D. Joaquín Durá.

> Elbardo Gil.

> Joaquín Gil.

> Vicente Gustems.

> Miguel Melchor.

Secretario, D. Joaquín Bonet.

Titulares.

Médico, D. Francisco Chirona Peris.

Farmacéutico, D. Samuel Gascó.

Veterinario, el de Onda.

Practicante, D. Honorato Lledó Prades.

Juzgado municipal

Juez, D. Vicente Andrés Blanco.

Fiscal, D. Pascual Edo Villalba.

Secretario, el del Ayuntamiento.

Cura, D. Manuel Besalduch Ferreres.

Escuelas Nacionales

Maestro, D. Luis Pérez Escrig.

Maestra, D.^a María Verdú López.

Peatón, Pascual Cuarque Cañada.

Cartero, Joaquín Monfort Edo.

Somatén, Cabo, Blas Salisa Ballester.

Subcabo, Vicente Tarazona Gil.

Puesto de Guardia civil

Telégrafo, Onda.

Ferrocarril, Villarreal.

Tranvía, Onda.

Tarjetas, a Onda, de Pascual Guarque Cañada y Antonio Furó Durá.

Explotaciones

Central eléctrica de la Sociedad «Electro Textil, S. A.», de Castellón. (Véase Castellón).

Otra, de los Herederos de José Tarazona Sorribes, que abastece la población de luz. Tiene 8 m. de salto, produce 18 H. P., 90 voltios, de corriente continua trifásica.

Actualmente se están construyendo otras más, pues las condiciones topográficas del terreno y del río Mijares, ofrecen grandes ventajas para el establecimiento de explotaciones hidráulicas.

Abacerías.—(Véase posadas.)

Juan Castillo Gimeno.

José Durá Sogues.

Cristóbal Durá Villalba.

Almacén para confección naranja

Ramona Centelles Pejó.

Joaquín Sorlí Durá.

Barberías.—Honorato Lledó Prades.

José Guarque Castillo.

Ismael Izquierdo Guarque.

Carnicerías.—Evaristo Vivas Pejó.

Francisco Vivas Pejó.

Vicente Tarazona.

Pedro Vivas Pejó.

Carpinterías.—José Guarque Castillo.

Vicente Gil Salisa.

Cafés.—Pascual Guarque Villanueva.

Evaristo Vivas Pejó y la Sociedad.

Estanco.—José Guarque Castillo.

Exportadores de productos

Joaquín Sorní Durá.

Antonio Furió Agustina.

Harinas (Molinos para)

Vicente Serrano Castillo.

Vicente Tarazona Gil.

Harinas (Venta de)

Juan Castillo Gimeno.

Blas Salisa Ballester.

Panadería.—Benjamín Sánchez Castelló.

Ramón Centelles Monferrer.

Posadas.—Antonio Furió Agustina.

Pascual Guarque Villanueva.

Tejidos.—Adolfo Forés y Joaquín Durá.

Transportes (Carros para)

Antonio Furió Agustina.

Pascual Guarque Villanueva.

José Gil Centelles.

Tabernas.—(Véase abacerías.)

Figueroles

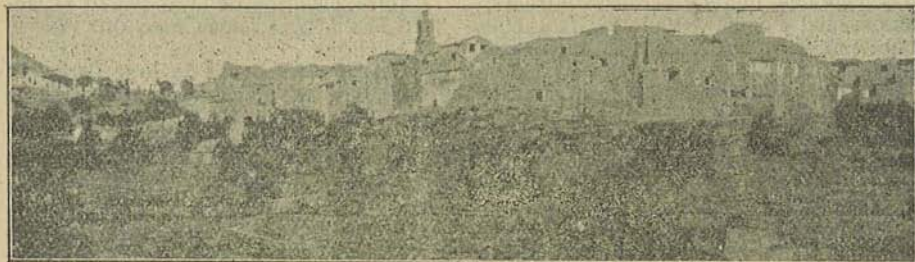

LUGAR anterior a la dominación árabe, fué del dominio de los Condes de Aranda, después de la reconquista. Tiene 12'69 kilómetros cuadrados de término municipal, rodeado de los de Lucena, Useras, Costur y Alcora; 633 habitantes de hecho y 649 de derecho, con 453 edificios, y pertenece en todo a Lucena. La población es llana y de alegre aspecto. Tiene luz eléctrica y buenos aljibes para el abastecimiento de agua. Dista 7 kilómetros de Lucena y 27 de Castellón. Se habla valenciano y se disfruta de excelente clima.

PRODUCTOS.—Aceite, algarrobas, vino, cereales y verduras; ganados, caza, miel y cera. Minas de óxido de hierro.

FIESTAS.—Del 21 al 23 de Septiembre, a sus Santos Patronos, y en Pascua de Pentecostés, al Cristo del Calvario.

TEMPLO Y CALVARIO.—El templo está dedicado a San Mateo, y tiene un hermoso Calvario.

VESTIGIOS HISTÓRICOS.—Restos de construcciones antiguas en el término y dentro de la población.

OBRAS DE MÉRITO.—La iglesia, de orden toscano, y el altar mayor, de carácter churrigueresco, con magníficos cuadros riballereños; se conservan magníficos objetos de arte de gran valor.

HIJOS ILLUSTRES.—(Años anteriores).

VIAJE.—(Itinerario 12).

Ayuntamiento. (Será Concejo abierto).

Alcalde, D. Acacio Herrando Sanahuja.
Tenientes, D. Fructuoso Cano Bagán.
D. Daniel Porcar Beltrán.

Concejales:

D. Francisco Vilar Bagán.
» Adolfo Prades Prades.
» Joaquín Porcar Gozalbo.
» Ramón Bagán Gimeno.
Secretario, D. Enrique Capdevila.

Titulares

Médico, D. Francisco Climent Ariño.
Farmacéutico, D. Sebastián Prats.
Veterinario, D. Tristán Lahoz.
Practicante, D. Remigio Ros.

Juzgado municipal

Juez, D. Francisco Bartoll Porcar.
Fiscal, D. Vicente Garcés Escrig.
Secretario, D. Ismael Badenes Ribes.

Cura regente

D. Miguel Martínez Forés.

Escuelas Nacionales

Maestro, D. Manuel Seguer Trilles.
Maestra, D.^a Antonia Nicolás Ordóñez.

Cartero, D. Gil Gil Salvador.

Telégrafo, Lucena.

Ferrocarril, Castellón.

Omnibus, «Auto-Exprés», S. A.

Somatén, Cabo, D. Adolfo Prades Prades
Subcabo, D. Enrique Capdevila Porcar

Guardia civil, Lucena.

Explotaciones

Central eléctrica, de los señores Campos y Capdevila, por salto de agua en el río Lucena, a 150 metros de la población, a la que abastecen de fluido.

Minas de Yeso, explotadas por Vicente Garcés Gregori.

Abaceras.—Antonio Villagrasa Monferrer
Fructuoso Cano Bagán.

Encarnación Bernat.

Federico Ribes Chiva.

Barberías.—Remigio Ros.

Faustino Ripoll Gil.
Carnicerías.—Faustino Chiva Cano.
 Francisca Celades.
Carpintero.—Francisco Bernat Solsona.

Estanco.—Fermina Cómez.
Tejería.—Avelino Gil Salvador.
Yeso (Fábrica)
 Avelino Gil Salvador.

YESO PARA TODA CLASE DE
 OBRAS Y APLICACIONES
 VICENTE GARCÉS GREGORI: Figueroles

Fábrica de Yeso de excelente calidad
 TEJAS Y LADRILLOS
 Avelino Gil Salvador :: FIGUEROLES

Forcall



VILLA que estuvo establecida en distinto lugar que ahora, a donde se trasladó con permiso de D. Jaime II, y engrandecida desde entonces, se convirtió en cabeza de las aldeas de Morella, manteniéndose constantemente en pugna con la capital del Maestrazgo. Tiene un término municipal de 36'43 kilómetros cuadrados, entre los de Villoros, Ortells, Chiva, Morella, Cincorres y Todolella. Tiene 1.782 habitantes de hecho y 2.951 de derecho, con 757 edificios. Pertenece en todo a Morella. La población, situada junto a la afluencia de los tres ríos que dan comienzo al Bergantes, participa de calles llanas y de cuesta, teniendo algunas empedradas y quedando en el centro una espléndida plaza. Tiene luz eléctrica, hospital, fuentes públicas, lavaderos y matadero. Dista 12 kilómetros de Morella y 128 de Castellón. El clima es tem-

plado en la población y frío en el término, pero es sano, y se habla el valenciano.

PRODUCTOS.—El principal, que se exporta, es la patata de la que se cosechan 8.000 quintales métricos.

FIESTAS.—El 17 de Enero, a San Antonio Abad, y el domingo después del 7 de Septiembre, a San Víctor.

FERIAS.—De San Marcos, el domingo después del 25 de Abril.

MERCADO.—Los jueves y domingos.

ROMERIA.—A San Cristóbal, el 8 de Mayo.

TEMPLOS Y ERMITAS.—La parroquia está dedicada a la Asunción de Nuestra Señora, y tiene en el término las ermitas de Nuestra Señora de la Consolación, a un kilómetro; San Joaquín de la Menadella, a 10; un bonito Calvario, y a extramuros, la de la Virgen del Pilar y San José. Además hay en la población las iglesias de Santo Domingo y de San Miguel.

Fábrica de Alpargatas

DE TODAS CLASES

Joaquín Carceller

FORCALL



VESTIGIOS HISTÓRICOS.—Restos de población Romana en la «Moleta del Mas dels Frares» (donde se supone radicaba la Bisgargis de Ptolomeo), una lápida romana y otras posteriores, en el cementerio, y en el término, como en la población, restos y construcciones de aquellos tiempos y posteriores.

OBRAS DE MÉRITO.—En la parroquia hay buenos altares, interesantes pinturas, y una casulla y capa de terciopelo y oro.

HIJOS ILUSTRES, en años anteriores.
Fr. Domingo Carceller (C.) Agustino Recoletos, autor de inspiradas composiciones de música religiosa.

VIAJE.—Itinerario núm. 27.

Ayuntamiento

Alcalde, D. Joaquín Carceller Galindo.
 Tenientes, D. Manuel Peñarroya Casany
 D. Antonio Palos Monzón.

Concejales:

D. Gabriel Guarch Jordán.
 » Rafael Llop Giner.
 » Antonio Ulldemolins Peñarroya.
 » Francisco Llop Peñarroya.
 » Domingo Martí Adell.
 Secretario, D. Agustín Pastor Pastor.
 Auxiliar, D. Jaime Ferrer Monfort.

Titulares

Médico, D. Marcos Gascón Frau.
 Farmacéutico, D. Ernesto Blau Folch.
 Veterinario, D. Juan Alegre Palomo.
 Practicante, vacante.

Juzgado municipal

Juez, D. Manuel Peñarroya Isarch.
 Fiscal, D. Cristóbal Casanova Mestre.
 Secretario, el del Ayuntamiento.
 Notario, D. Cipriano Beristain Unzueta.

Clero parroquial

Cura, D. Antonio Guardiola Izquierdo.
 Coadjutor, D. Julio Martí Guimerá.
 Organista, D. José Bordás Galindo.

Ordenes religiosas.—Religiosas Dominicas. Poseen un magnífico edificio-convento, en el que hay 25 Religiosas contemplativas de clausura. Capellán, don Federico Doménech Lecha. (Véase Colegio).

Escuelas nacionales

Maestro, D. Emilio Colell Fontanet.
 Maestra, D.^a Josefa Hernández Sancho.
Colegio de Santa Ana, dirigido por Religiosas de la Orden, para párvulos y señoritas, y de primeras letras y labores. Superiora, Hermana Fulgencia Píñillos.

Estafeta de Correos

Administrador, D. Sebastián Blasco.

Teléfono municipal, limitado.

Ferrocarril, Vinaroz.

Somatén

Cabo, D. Joaquín Carceller Omedas.
 Subcabo, D. José Polo Obón.

Puesto Guardia civil.—Comprende Todaella, Ortells, Chiva y Villores.

Sindicato Agrícola de San José.—De cooperación obrera, con Cooperativa de consumo y café.

Abacerías.—Hijos de Enrique Polo.

Pedro Serret Miralles.

Manuel Peñarroya Casany.

José Obón Troncho.

Cooperativa de San José.

Victor Bordas Galindo.

Albadero.—Ramón Querol Monfort.

Alpargatas (Fáb. de)—Salvador Boldó.

Joaquín Carceller Galindo.

Hijos de Enrique Polo.

Antonio Ulldemolins Peñarroya.

Alpargatería.—Vicente Sambartolomé.

Barbería.—Tomás García Carbó.

Cacharrería.—Victor Bordas Peñarroya.

Cafés.—Sindicato Agrícola.

Ramón Bueso Monfort.

Carbonería.—Joaquín Ripollés Celma.
Carnicerías.—José Puig Aguilar.
 Juan Bautista Mestre Querol.
 Francisco Mestre Querol.
 Joaquín Gil Fandos.
Carpinterías.—Fernando Pallarés Martí.
 Manuel Ortí Carbó.
 Manuel Ortí Balaguer.
Cerería.—Víctor Bordas Galindo.
Cerrajerías.—(Véase Herreros).
Cintas (Fáb.)—Hijos de Enrique Polo.
Confiterías.—Víctor Bordas Galindo.
 Víctor Bordas Peñarroya.
 Ramón Bueso Monfort.
Corredores de granos
 (Véase Abacerías, salvo Obón y Bordas)
Estanco.—José Obón Troncho.
Fajas (Fáb.)—Viuda de Domingo Palos.
Ferreterías.—José Obón Troncho.
 Cristóbal Molinos Carbó.
Harinas (Mol.)—Tomás Bayot Martí
 José Martí Albalat (Torreta).
Hilados (Fáb.)—Viuda de Domingo Palos
Herradores.—Juan Guarch Moliner.
 Sinfiorano Castell Dordad.
 Gascón Peñarroya Domingo.
 Gabriel Guarch Jordán.
Herreros.—(Véase Herradores).
Hojalatería.—Cristóbal Molinos Carbó.
Mercerías.—(Véase Paqueterías).
Panaderías.—Ramón Guarch Ripollés.
 Joaquín Cerdán Miralles.
 Ramón Viñals Barberá.
Paqueterías.—Joaquín Ejarque Gasulla.
 Francisco Llop Giner.
 Antonio Urquizú Mampel.
Posadas
 «De San Antonio», Joaquín Ulldemolins
 «De San Miguel», Rafael Llop Giner.
Sastre.—José Carbó Bonet.
Tabernas.—Rafael Llop Giner.

Viuda de DOMINGO PALOS

*** **

Fábrica de Hilados
y Tejidos de Lana

*** **

ESPECIALIDAD EN FAJAS



FORCALL

José Ferrer Ferrer.
 Pascual Artola Puig.
 Juan Ramón Blasco Carbó.
 Vicente Llop Giner.
 Ramón Ulldemolins Segura.
Tejidos.—Salvador Boldó Climent.
 Viuda de Rufo García.
 Severino Vilar Guarch.
Transportes.—Francisco Ferrer Galindo.
Volateria.—Francisco Artola Querol.
Vinos al por mayor.—(Véase Tabernas).
 Cooperativa de San José.
Zapatero.—Francisco Peñarroya Gascón

Fredes

FUNDADO por los árabes y perteneciente al Monasterio de Poblet después de la Reconquista. Tiene 12'72 kilómetros cuadrados de término municipal, enclavado entre los de Benifazar, Ballestar, Bojar y provincias de Teruel y

Tarragona, y 76 habitantes de hecho, 155 de derecho y 59 edificios. La población tiene simpático aspecto, en medio de un pintoresco valle, apesar de la pobreza de su apariencia. Distra unos 40 kilómetros de Morella y 105 de Castellón. Pertenece

en todo a Morella. Su clima es frío y se habla valenciano.

PRODUCTOS.—Cereales, patatas y habichuelas de muy buena calidad; pastos, maderas, ganados y caza.

FIESTAS.—A los Patronos, el 30 de Julio.

TEMPLO.—Está dedicado a los Santos Mártires, y es pequeño.

VESTIGIOS HISTÓRICOS.—El Tosal del Rey, y restos de poblaciones desaparecidas, como Rafelgarí.

VIAJE.—A Morella, 30 kilómetros de caballería, y a Castellón, 17, de camino en construcción, hasta Cenia (Tarragona), que tiene auto a la estación del F. C..

Ayuntamiento (Será Concejo abierto.)

Alcalde, D. Alejandro Abella Vilalta.

Tenientes, D. Benito Calduch Royo.

D. Ramón Melián Centelles.

Concejales:

D. Benito Calduch Verge.

> Vicente Boix Boix.

> Joaquín Melián Centelles.

Secretario, D. Angel Cardona Bel.

Titulares

Médico, D. Enrique Ferrandis.

Farmacéutico, D. Vicente Martínez.

Veterinario, D. Arturo Casals Rosell.

Practicante, D. José Milián Prades.

Juzgado municipal

Juez, D. Ramón Fenollosa Oliver.

Fiscal, D. José Calduch Verge.

Secretario, el del Ayuntamiento.

Maestra, D.^a Elisa de Mateo Martínez.

Peatón, José Centelles Ripollés.

Telégrafos, Morella.

Ferrocarril

Vinaroz o Lllldecona (Tarragona.)

(No hay comercios ni industrias.)

Fuente de la Reina

LUGAR que tomó el nombre de la Reina Leonor que pasó su convalecencia en este poblado que tiene un término municipal de 7'500 kilómetros cuadrados de extensión, limitado por los de Campos de Arenoso, Montanejos, Montán, Caudiel, Villanueva de Viver y la Provincia de Teruel. Tiene 425 habitantes. La población, sobre una colina, es de calles pendientes y modestos edificios. Pertenece al partido judicial de Viver y arciprestazgo de Montán. Dista 20 kilómetros de Viver y 55 de Castellón. El clima es frío, pero sano, y se habla un castellano muy local.

PRODUCTOS.—Vino, trigo, cereales, excelentes nueces y mejores cerezas, pasas, pastas, ganado, miel, cera, queso, lana y maderas.

FIESTAS.—El primer domingo de Septiembre a su Patrona.

TEMPLO.—Dedicado a Nuestra Señora de los Angeles, es pequeña y pobre.

VIAJE.—A viver, en caballería, hasta Montán. A Castellón, por Montán y Viver o por Lucena (unos 35 kilómetros de caballería), o por Onda otro tanto, montado).

Alcalde, D. Antonio Salvador Navarro.

Concejales:

D. Casimiro Collado Moliner.

> Salvador Tamborero Soriano.

> Francisco Villanueva Moliner.

> Pedro Moliner Moliner.

> Miguel Soriano Villanueva.

> Domingo Villalba Moliner.

Secretario, D. Joaquín Santolaría Albalate

Titulares

Médico, Dr. D. Césareo Olba.

Farmacéutico, D. Tomás García Marín.

Veterinario, D. Rosendo Gil y Gil.

Practicante, D. Fernando Andreu Pérez

Juzgado municipal

Juez, D. Pedro Moliner.

Fiscal, D. Saturnino Tamborero Villalba

Secretario, D. Gonzalo Moliner Araza.

Párroco, D. Germán Monleón Peidro.

Escuelas Nacionales

Maestro, D. Francisco Soler Fornas.

Maestra, D.^a Purificación Fabregat.

Ferrocarril, Barracas

Somatén, Cabo, Francisco Sales Fornas.

Subcabo, Gonzalo Moliner Araza.

Guardia civil, Barracas.

Abacérias.—Tomás Moliner Villalba.

Miguel Tamborero.

Ramón Villanueva Moliner.

Manuel Monte Villalba.

Carnicería.—Ramón Villanueva Moliner.

Carpintería.—Pedro Moliner.

Estando.—Miguel Tamborero.

Harina (Molino para).

Manuel Collado.

Hojalatería.—Pablo Soriano Nebot.

Molino de aceite. D. Casimiro Collado

Panadería.—Miguel Tamborero.

Posada.—Francisco Villanueva Moliner.

Sastres

D. Recaredo Villagrasa Salvador.

» Antonio Salvador Navarro.

» Donato Zarzoso Torán.

Fuentes de Ayódar

LUGAR de origen árabe que perteneció a la Baronía de Ayódar y tiene 10'87 kilómetros cuadrados, de término municipal entre los de Torrechiva, Espadilla, Ayódar, Torralba y Cirat. Tiene 328 habitantes de hecho y 397 de derecho, con 297 edificios y pertenece en todo a Lucena, excepto en lo eclesiástico, por ser diócesis de Valencia. La población está situada en la montaña. Las calles son escabrosas, los edificios pobres, y el conjunto, pintoresco por sus alrededores. Dista 32 kilómetros de Castellón y 25 de Lucena. El clima es fresco y sano y se habla el castellano.

PRODUCTOS.—Algarrobas, aceite, vino, patatas, cereales y verduras; excelentes higos, miel, cera y queso, madera y pastos; ganados y caza y minas de hierro.

FIESTAS.—El 16 de Agosto, a San Roque, y el 3 de Febrero a San Blas.

VIAJE.—A Lucena, en caballería. A Castellón, por Onda, en caballería, hasta esta población.

Ayuntamiento.

Alcalde, D. Celestino Pastor Nebot.

Concejales:

D. Manuel Pastor.

» Secundino Adelantado.

D. Julián Frema.

» Ramón Bou.

» Jaime Navarrete.

» Francisco Vaquero.

Secretario, D. César Castells Soriano.

Titulares

Médico, D. Jesús Vidal Chinibrea.

Farmacéutico, D. Rafael Gaya, de Onda

Veterinario, D. Rosendo Gil Gil.

Practicante, D. José Navarro Calpe.

Juzgado municipal

Juez, D. Francisco Adelantado.

Fiscal, D. Ramón Barraros Gil.

Secretario, el del Ayuntamiento.

Cura, D. Miguel Aliaga.

Escuelas nacionales

Maestro, D. Ricardo Llobregat.

Maestra, D.^a Francisca Gomis Bardisa.

Correos, Telégrafos y Tranvía, Onda.

Somatén

Cabo, D. Ricardo Llobregat.

Subcabo, D. Celestino Pastor Nebot.

Guardia civil.—Fanzara.

Barbería.—José Navarro.

Exportador de higos.—Celestino Pastor.

Herrador y Herrero.—Rufo de San Félix.

Harina Mol.—Manuel Gil Sabater.

Ramón Gil Calpe.

Posada.—Celestino Pastor Nebot.

Tabernas.—Ramón Gisbert Badenas.

Modesta Adelantado.

Quando necesite algún impreso, sean cartas, facturas, sobres, recibos, tarjetas, memorándums, programas de fiestas religiosas y particulares, dirijase a la Imprenta

ECONÓMICA de J. BARBERA Calle de Asensi, núm. 4

EN LA SEGURIDAD de que quedará satisfecho por su esmerada confección en CASTELLÓN

los impresos y la baratura de sus precios.

Gaibiel



VILLA reconstruída por los árabes, sobre ruinas romanas, perteneció a los Barones de Heredia y después a los Condes de Priego. Tiene un término municipal de 18'06 kilómetros cuadrados de extensión, limitado por los de Pavía, Matet, Vall de Almonacid, Navajas, Jérica y Caudiel, tiene 1.060 habitantes de hecho y 1.200 de derecho, con 532 edificios. Pertenece en todo a Viver y es Arciprestazgo de Jérica. La población se halla situada en terreno montañoso y tiene, no obstante, calles llanas y bonitas. Dista 59 kilómetros de Castellón y 12 de Viver y tiene alumbrado eléctrico, dos fuentes, tres lavaderos y un matadero, siendo una buena estación veraniega. Se habla un castellano deficiente y disfruta de templado clima.

PRODUCTOS.—Aceite, almendras, vino, higos, cereales y frutas. El aceite y los higos, son de inmejorable calidad.

FIESTAS.—Al patrono, el 29 de Junio, y el primer lunes de Septiembre, al Santísimo Cristo de la Sed.

MERCADO.—Los martes.

TEMPLO Y ERMITA.—La parroquia es moderna y bonita y está dedicada a San Pedro, y hay una ermita a San Blas, a 200 metros.

VIAJE.—A Viver, en caballería.

Ayuntamiento

Alcalde, D. Miguel Silvestre Silvestre.

Tenientes, D. Leandro Mateo Pérez.

D. Manuel Pérez Pérez.

Concejales, D. José Ramos Vivas.

D. Joaquín Santafé Tomás.

► Vicente Pérez Jofí.

D. Miguel Mateo Orduña.

► José Plasencia Pérez.

Secretario, D. José M. Villagrasa Arcusa.

Titulares

Médico, D. Mariano Herráez García.

Farmacia, D. Gonzalo Alcón Pérez.

Veterinario, D. Eduardo Narbón Fornas

Practicante, J. Monteagudo Fabregat.

Juzgado municipal

Juez, D. Joaquín Silvestre Silvestre.

Fiscal, D. Josefino Pérez Capilla.

Secretario, el del Ayuntamiento.

Párroco.—D. Basilio Montolío Gil.

Coadjutor, D. Vicente Alcalá Pérez.

Escuelas Nacionales

Maestro, D. David Tortajada Rivas.

Maestra, D.^a María Mercedes Labajo.

Banda de música

Santa Cecilia, 24 plazas.

Director, D. David Tortajada Rivas.

Correos y Telégrafos, Viver.

Peatón, Desde Viver, Manuel Navarro.

Cartero, Daniel Bonet Castañer.

Ferrocarril, Navajas y Jérica-Viver.

Somatén, Cabo, D. Vicente Pérez Pérez.

Subcabo, Maduel Joli Ramos.

Guardia civil, Viver.

Abaceras.—Sindicato Agrícola.

Gregorio Pérez Pérez

Barberías.—José Monteagudo Fabregat.

Julio Pérez Pérez.

José Torres Joli.

Carnicerías.—Emilio Albero Plasencia

Manuel Castillo Baretas.

Carpinterías.—José Plasencia Pérez.

Manuel Bolós Jimeno.

Cesterías.—Jesús Baret Pérez.

Miguel Capilla Soler.
Cafés.—Rafael Rosas Tello.
Harina (Molinos para).—Luis Bordón.
 Andrea Marín Pérez.
Harinas y Salvados.—Joaquín Silvestre.
 Leandro Bolós Mateo.
 Sindicato Agrícola.

Médico.—D. Manuel Pérez Pérez.
Panaderías.—Emilio Alberó Plasencia.
Posada.—Vicente Terrén Tello.
Vinos y licores.—Rafael Rosas Tello.
 Vicente Torres.
 Josefino Pérez Capilla.
 Pascual Pérez Martín.

Gátova

FUNDADO este lugar en tiempos de la Reconquista, tiene en la actualidad 30'41 kilómetro cuadrados de término municipal, enclavado entre la provincia de Valencia y los de Altura y Segorbe. Tiene 1.286 habitantes y pertenece en todo a Segorbe, excepto en lo eclesiástico, por ser de la diócesis de Valencia. La población es de antiguos edificios y calles desniveladas. Dista 13 kilómetros de Segorbe y 60 de Castellón. El clima es templado y se habla el castellano.

PRODUCTOS.—Aceite, trigo, vino, higos y garbanzos y pastos, ganado, miel y cera.

FIESTAS.—Los días 23 al 25 de Septiembre, a Nuestra Sra. de las Mercedes.

MANANTIALES.—Los hay en gran número y de aguas medicinales muy recomendables, aunque sin analizar.

Existe un magnífico lago en el lugar más pintoresco de los alrededores de la población.

MERCADO.—Los miércoles.

TEMPLO.—Dedicado a Nuestra Señora de los Angeles; es pequeño y pobre.

VESTIGIOS HISTÓRICOS.—Castillos arruinados de Tristany y Marmolí.

OBRAS DE MÉRITO.—Relativamente, el altar mayor.

VIAJE.—Tartana diaria a Segorbe.

Ayuntamiento

Alcalde, D. Guillermo Martínez.

Tenientes, D. Ramón Romero Navarri.

D. Rafael Sierra Sierra.

Concejales:

D. Antonio Romero Hernández.

» Miguel Rubio Hernández.

» José Sierra Martínez.

» Miguel Martínez Martínez.

Secretario, D. Amadeo Albert Marco.

Titulares

Médico, D. Antonio Cáceres Sánchez.

Farmacéutico, D. Carlos Pau, Segorbe.

Practicante, D. Vicente Sánchez Sierra.

Juzgado municipal

Juez, D. Angel Guillén Martínez.

Fiscal, D. Miguel Martínez Romero.

Secretario, el del Ayuntamiento.

Cura, D. Vicente Albiñana Cerdá.

Escuelas Nacionales

Maestro, D. José Paus Castelló.

Banda de música,

«La Gatovense», 14 plazas.

Director, D. Tomás Torrent Alcocer.

Cartero, Vicente Sánchez Sierra.

Telégrafo y ferrocarril, Segorbe.

Tartana, a Segorbe, Manuel Sánchez Sierra. Sale a las 6 y regresa a las 20'15.

Somatén, Cabo, D. José Taús Castelló.

Subcabo, D. Ramón Sierra Sierra.

Guardia civil, Segorbe.

Abacerías.—Ramón Martínez Jimeno.

Carboneros.—Ramón Romero Martínez.

Agustín Romero Sierra.

Carnicería.—Vicente Sánchez Sierra.

Carpinterías.—David Redón.

Vicente Catalán Hernández.

Juan Martínez Rosalén.

Estanco.—Ramón Martínez Jimeno.

Posada.—Faustino Sánchez Sierra.

Tabernas.—Rafael Tello Guillén.

Domingo Sierra Sierra.



IMPRENTA ECONÓMICA

de JOAQUIN BARBERÁ

ASENSI, 4, CASTELLÓN

Confección esmerada en toda
 clase de trabajos tipográficos.

Geldo

ESTA población fué fundada por los árabes, perteneciendo después al duque de Segorbe, a los Valterra y a los duques de Medinaceli. Tiene un término municipal de muy reducida extensión, rodeado por los de Segorbe, Castellново y Soneja; 844 habitantes de hecho, 865 de derecho y 283 edificios. La población es pequeña y alegre y está rodeada de fértiles campos. Tiene buenas calles y edificios, luz eléctrica y buenas aguas. Dista 2 kilómetros de Segorbe y 48 de Castellón. Perteneció en todo a Segorbe y disfruta de buen clima, hablando sus habitantes el castellano segorbino.

PRODUCTOS.—Aceite, vino, algarrobos, legumbres y verduras; pastos, corcho y madera, en pequeña proporción.

FIESTAS.—Del 31 de Agosto al 3 de Septiembre, a San Ramón; la titular Santo Cristo de la Luz y San Gil.

TEMPLO.—Pequeño y simpático, está dedicado a la Virgen de la Misericordia.

VESTIGIOS HISTÓRICOS.—Palacio del duque de Medinaceli, hoy Casa Consistorial.

HIJO ILUSTRE.—(En año 1924.)

VIAJE.—Carretera a Segorbe.

Ayuntamiento (Será Concejo abierto).

Alcalde, D. Miguel Silvestre Clemente.

Tenientes, D. Manuel Arnau Serrano.

D. Domingo Santamaría.

Concejales:

D. Angel Marín Muñoz.

» Francisco Moros Serrano.

» Pedro Serrano Rueda.

» José Lara Sales.

Secretario, D. José Sanz Blanco.

Titulares.

Médico, D. Alfredo Lorente Villalba.

Farmacéutico, D. C. Pau, de Segorbe.

Veterinario, Sr. Narbón, de Segorbe.

Practicantes, D. Joaquín Gómez Tárrega

D. Vicente Rueda Bielsa.

Juzgado municipal

Juez, D. Venancio Muñoz Tort.

Fiscal, D. José María Marín Tudela.

Secretario, el del Ayuntamiento.

Párroco, D. Manuel Ordaz Almazán.

Escuelas nacionales

Maestro, D. José Sanz Forner.

Maestra, D.^a Josefa Moscardó Meliá.

Cartero, Francisco Plasencia Alberto.

Teléfono municipal, limitado.

Ferrocarril, Segorbe.

Somatén

Cabo, Venancio Muñoz Tort.

Subcabo, Manuel Arnau Serrano.

Puesto de la Guardia civil, Segorbe.

Sociedades

Círculo Conservador. Político y recreo

Círculo Liberal. Político y de recreo.

Sociedad Democrática de Socorros

mutuos.

FABRICA DE TEJIDOS Y TINTORERIA

Viuda e Hijos de Gerónimo Daniel y Plá

GELDO - SEGORBE

Aceite (Mol.)—Blas Salas Vivàs.

Miguel Silvestre Catalán.

José Magdalena Rodilla.

José Rueda Bielsa.

Avicultor.—Francisco Ferrer Doñate.

Barberías.—(Véase Practicantes.)

Francisco Plasencia Alberto.

Carnicería—José Muñoz Alayrach.

Estanco.—José Orero Romance.

Harina (Mol.)—Gregorio Herrerías.

Herrerros.—Vicente Escrig Fortea.

Inocencio Escrig Fortea.

José Escrig Fortea.

Tienda.—Manuel Serrano Rueda.

Tejidos y Tintorería (Fábrica de)

Viuda e Hijos de Gerónimo Daniel.

Tabernas.—Manuel Serrano Rueda.

Manuel Ortín Torres.

Herbés

ESTE lugar fué fundado por los árabes. De 546 habitantes y con un término municipal de 27'11 kilómetros cuadrados de extensión, entre los de Castell de Cabres, Morella y provincia de Teruel. Pertenece en todo a Morella. La población está situada en el fondo de un barranco, rodeada de altas cumbres; tiene calles pendientes, pero buenas casas, dos fuentes públicas y lavaderos. El clima es frío y sano. Se habla valenciano, y dista dieciocho kilómetros de Morella y 139 de Castellón.

PRODUCTOS.—Patatas, cereales, legumbres, pastos y madera, ganados y caza, queso, lana, miel y cera, minas de carbón.

FIESTAS.—Del 24 al 26 de Agosto, a San Bartolomé.

ROMERIAS.—El 1.º de Mayo, «als Morros»; el 5, a la Tosá, y el 25 de Abril y segundo día de Pascua de Resurrección, a Nuestra Señora del Sargar.

TEMPLO.—Dedicado a San Bartolomé, y hay una ermita a la Virgen del Sargar.

VESTIGIOS HISTÓRICOS.—Castillo feudal de los señores de Herbés.

HUJO ILUSTRE.—D. Ramón Manero, presbítero, (1804-1875). Doctor en ambos Derechos, Canónigo Doctoral de Tortosa y tres veces Vicario General de la diócesis.

VIAJE.—Carretera a Morella.

Alcalde, D. Ramón Pallares.

Titulares

Médico, D. Domingo Foz Salgas.

Farmacéutico, D. Salvador Adell.

Veterinario, D. Ricardo Ripollés Adell.

Practicante, D. J. M. Aguilar Guardiola.

Juzgado municipal

Juez, D. Bartolomé Villalonga Tallardá.

Fiscal, D. José Manero Sebastián.

Secretario, el del Ayuntamiento.

Párroco.—D. Juan Tomás Porcar.

Escuelas Nacionales

Maestro, D...

Maestra, D.ª Josefa M. Forés Vives.

Peatón.—David Vera González.

Telégrafo.—Morella.

Ferrocarril.—Vinaroz.

Guardia civil.—Morella.

Sobreguarda forestal

José Navarro Mestre.

Guardas de campo.—Dos, municipales.

Albarderos.—Vicente Segura Gil.

Salvador Segura Gil.

Alpargatería.—Ramón Gargallo.

Carnicería.—Bartolomé Villarroya.

Carpintero.—Senén Pallarés Segura.

Casa de huéspedes.—Vicente Adell Roda.

Estanco.—Luis Mestre Darza.

Harina (Molino de).—T. Querol Celma.

Herradores y herreros

Carlos Segura Martí.

Ramón Sanes Godes.

Jabonerías.—Ramón Vilalta Guarch.

Enrique Manero Martí.

Mantas (Fábricas de)

Vicente Vilalta Guarch.

Pedro Segura Martí.

José Pallarés Guimerá.

Luis Mestre Eixarch.

Posada.—Leonardo Pallarés Guimerá.

Sastre.—Ramón Blanch Pallarés.

Tiendas y tabernas.—Vicente Adell Roda.

Pedro Nicolás Braulio.

Senén Pallarés Segura.

Leonardo Pallarés Guimerá.

Higueras

LUGAR originario de una alquería mora, se desarrolló después de la Reconquista. Tiene un término de 11'61 kilómetros cuadrados, entre los de Montán, Torralba, Pavías y Caudiel; 289 habitantes de hecho, 297 de derecho y 258 edificios. La población, situada en una hondonada, a la sombra de la Sierra de Espadán, es de calles irregulares y pequeñas casas. Tiene una fuente pública de muy buenas aguas. Habla castellano y corresponde al partido judicial de Viver y arciprestazgo de Montán. Dista 16 kilómetros de Viver y 50 de Castellón. El clima es frío y sano.

PRODUCTOS.—Higos, trigo, vino; ganado y caza; pastos y madera cera y miel.

FIESTAS.—El 8 de Diciembre a la Purísima Concepción.

TEMPLO.—Dedicado a la Inmaculada.

VIAJE.—Carretera en construcción (9 kilómetros) a Caudiel.

Ayuntamiento (Será Concejo abierto).

Alcalde, D. Miguel Alegre Gimeno.

Tenientes, D. Joaquín Lucas Barrachina

D. Joaquín Pérez Alegre.

Concejales: D. Rosendo Pablo

D. Joaquín Gimeno Barriel.

> Manuel Alegre Bolós.

Secretario, D. Juan Terol Benedicto.

Titulares

Médico, D. Emilio Artola Climent.

Farmacéutico, D...

Veterinario, D. Rosendo Gil Gil.

Practicante, D. Rafael Lázaro Campos.

Juzgado municipal

Juez, D. Manuel Ramos Barriel.

Fiscal, D. Manuel Donato Jimeno.

Secretario, el del Ayuntamiento.

Cura párroco, D.

Maestra, D.^a María Castelló Fuster.

Cartero, Miguel Serrano Alegre.

Telégrafo y ferrocarril, Caudiel.

Somatén

Cabo, Miguel Serrano Alegre.

Subcabo, Rosendo Pablo Santamaría.

Puesto de Guardia civil, Caudiel.

Aceite (Mol.)—Herederos de Manuel Alegre

Barbería—Rafael Lázaro Campos.

Estanco—Joaquín Lucas.

Harina (Mol.)—Vicente Monterde Alegre.

Tabernas—Francisco Serrano Alegre.

Esteban Lucas Barrachina.

Joaquín Lucas Barrachina.

Jérica

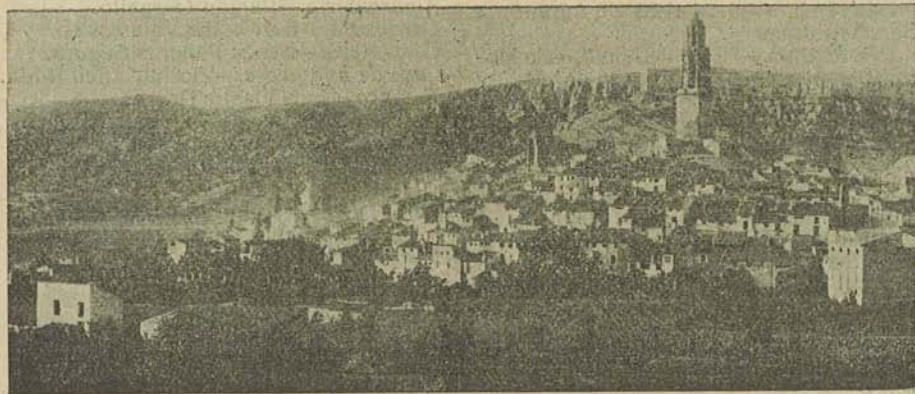

VILLA antiquísima, la agrandaron los romanos, donde tenían su escuela de letras y armas, y la rodearon

de formidables defensas los árabes. Recobrada por los cristianos, fué donada por su padre a D. Jaime II. Tiene un térmi-

no municipal de 87'57 kilómetros de extensión, entre los de Benafér, Caudiel, Gaibiel, Segorbe, Altura, Viver, Teresa y Sacañet y la provincia de Valencia y 2 980 habitantes de hecho, 3 265 de derecho y 1.369 edificios. Es partido judicial de Viver, y cabeza de arciprestazgo, y tiene en su término la antigua aldea de Novaliches. La población se agrupa a la falda y alrededor de la pequeña colina sobre la que se sentó la antigua población, formando un medio anillo, coronada antiguamente por la torre del Homenaje, y hoy, por el hermoso campanario que se levanta a 650 metros sobre el nivel del mar. La parte alta de la villa conserva el carácter árabe de su construcción, con calles estrechas, pasadizos, casas lóbregas y tortuosas encrucijadas. La parte baja es moderna y tiene anchas calles y plazas y edificios espaciosos. Tiene luz eléctrica, fuentes públicas, lavaderos y matadero. Disfruta de buen clima y se habla el castellano.

PRODUCTOS—Vino, aceites, patatas, trigo, legumbres, verduras y riquísimas frutas, manzanas y peras.

FIESTAS.—El 5 de Febrero, a Santa Agueda; el tercer domingo de Julio, la originalísima fiesta de la Fuente, y el tercer domingo de Septiembre, a la Divina Pastora.

FERIA.—El segundo día de Pascua de Pentecostés, de gran importancia, por la concurrencia y las operaciones que se realizan. Data de 1418.

MERCADO.—Los viernes.

TEMPLOS Y ERMITAS.—La arciprestal está dedicada a Santa Agueda; iglesia del antiguo convento del Socorro; primitiva parroquia de San Roque, fundada mezquita mora; iglesia de la Purísima Sangre; capilla de Nuestra Señora de Loreto; de Santa Ana, en el Hostalejo; la de Santa Bárbara, en la Corredera, y la de la Virgen de los Desamparados, en la carretera.

VESTIGIOS HISTÓRICOS.—Ruinas de la antigua población, castillo y fortificaciones romanas, en lo alto de la colina, sobre el poblado actual, de cuya época se han hallado y se conservan un buen número de lápidas con inscripciones; las murallas que rodeaban la vieja población; la ermita de San Roque, antigua mezquita; la arciprestal, obra del siglo XV; antiguo puente sobre el Palancia, del siglo XIV, y remiendos del XV, junto al actual, del si-

glo XVI; la cruz cubierta de la misma época; la parte alta de la población, árabe y en la iglesia, cálices, cruces, ropas y objetos del culto, así como también en los archivos municipal y arciprestal, documentos de extraordinario valor histórico.

OBRAS DE MÉRITO.—El palacio del rey Don Martín, hoy iglesia arciprestal, de estilo ojival, reformado; fachada de mármol negro y dos cuerpos de arquitectura corintia, y en su interior, preciosos altares de Camarón y otros artistas eminentes; iglesia del antiguo convento del Socorro, fundado en el siglo XVI, de arquitectura corintia y profusión de esculturas, talla y pinturas notabilísimas; el altar de mármol de la iglesia de la Sangre y en él un crucifijo admirable; en la ermita de San Roque, un valiosísimo retablo del siglo XIV; la cruz cubierta y otra (junto a la carretera) del siglo XVI, y las alhajas reliquias y objetos de vestir y orfebrería del culto, y antiguos documentos, algunos verdaderas obras de arte, conservados en los archivos.

HIJOS ILUSTRES.—(Años anteriores.)

Ayuntamiento

Alcalde, D. José Ordáz Pérez.
Tenientes, D. José Pérez Campos.
D. Manuel Orbay Paulo.

Concejales:

D. Mariano Navarro Perales.
» Emilio D'Ocon Sabater.
» Pascual Ramón Ballester.
» Jesús Cortés Tarazona.
» Manuel Redón Campos.
» Honorio Gómez Guillén.
» Segundo Santolaria Martínez.
» Francisco Guillén Gómez.

Secretario, D. Eliseo F. Martín Cortés.

Titulares.

Médico, D. Alfredo Gómez Garriga.
Farmacéutico, D. Vicente Gimeno.
Veterinario, D. Eduardo Narbón Fornas
Practicante, D. José Castellote Estéban.

Juzgado municipal

Juez, D. Agustín Ferrer Costa.
Fiscal, D. José Castellote Estéban.
Secretario, D. Alfredo Pintado Gonzalo

Clero arciprestal

Cura ecónomo, Rvdo. D. Pablo Estéban
Coadjutor, Rvdo. D. Aurelio Lidón.
Beneficiado, Rvdo. D. José Ordáz.
Organista (seglar), José M. Segovia.

Escuelas Nacionales

Maestros, D. Blas Pont Cebolla.
D. Rigoberto Pascual Seguí.

VILLA DE JÉRICA

Estación Veraniega recomendable

animada por la permanencia tradicional de una selectísima
Colonia Estival, constituida por las más distinguidas
familias del Reino de Valencia

Aguas Minero-Medicinales

Muy celebradas por sus excelentes condiciones
terapéuticas para combatir las enfermedades

Anemias: Fuentes de Capuchinos y Casa Gafas.

Afecciones del Estómago: Fuentes Consuelo y Raudurias.

Afecciones del Hígado: Fuentes Consuelo y Raudurias.

Afecciones del Intestino: Fuente Raudurias.

Vías Urinarias: Fuente del Molino Guillén,
y otras de menor importancia.



AMENAS EXCURSIONES POR LOS ALREDEDORES EN EXTREMO
PINTORESICOS, CON ABUNDANCIA DE AGUAS
Y ESPLÉNDIDAS SOMBREAS



Chalets y Habitaciones expresamente condicionadas para veraneantes

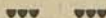

ESTABLECIMIENTOS DE TODAS CLASES PERFECTAMENTE
SURTIDOS DE LOS GÉNEROS CORRIENTES EN LAS
GRANDES POBLACIONES

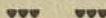

Fiestas en verano, muy divertidas y pintorescas, siendo particularí-
sima, por su originalidad, la **Fiesta de la Fuente**, del tercer
Domingo del mes de Julio.

Estación del Ferrocarril Central de Aragón, con coches en todos
los trenes.

A pocos kilómetros de distancia de las Estaciones veraniegas de
Navajas, Caudiel, Viver y del célebre Santuario de Nuestra Señora
de la Cueva Santa.

- D. Joaquín Quiles Pitarch.**
Maestras, D.^a Amelia V. Gil Sorribes.
D.^a Francisca Calvo Guerrero.
 > Rosario Giménez Mangriñán.
- Escuela particular**
 Del Sindicato Agrícola.
- Profesor de música**
 D. José M. Segovia Espuig.
- Biblioteca popular, del Casino.**
Archivos, municipal y parroquial.
Banda de música, municipal, 55 plazas.
 Director, D. José M. Segovia.
- Orquesta, 15 plazas.**
 Director, D. Pablo Estéban, Pbro.
- Hospital municipal, con edificio regular.**
 Enfermero, Carlos Estéban Calvo.
- Cartero, Vicente Lisbona Serrano.**
Estación de Telégrafos, limitada.
 Jefe, D. Luis Villanueva Delgado.
- Estación del ferrocarril, Central Aragón.**
Ordinarios a Valencia
 Manuel Tarazona Espensa.
 Ramón Aliaga Igual.
- Salen los miércoles por la mañana y regresan los sábados por la tarde.
- Puesto de guardia civil, Viver.**
Somatén
 Cabo, D. José Castellote Esteban.
 Subcabo, D. Ramiro Guillén García.
- Sociedades**
 Sindicato Agrícola de la Divina Pastora.—Cooperación agraria y de cultura. Tiene escuela nocturna.
 Casino.—De cultura y de recreo. Tiene biblioteca pública.
 Círculo de Obreros Católicos.—De socorros mutuos y de recreo y de cultura. Tiene teatro.
- Teatro, del Círculo de Obreros Católicos.**
Abacerías.—José Lidón Agustín.
 Angel Marqués Monterde.
- Abonos químicos.—Sindicato Agrícola.**
Albadero.—Miguel Montesinos Benajas.
Alpargaterías.—Manuel Orbay Paulo.
 Viuda de Jaime Osmán.
- Barberos.—Vicente Benajas Beull.**
 José Navarro Aliaga.
 Manuel Aliaga Ros.
 Patricio Cortés.
- Cafés.—(Véase Sociedades).**
 Braulio Monleón.
- Carnicerías.—Francisco Gallego Redón.**
 Manuel Gallego Peydró.
 Javier Monleón Gil.
 Santiago Cortés Sanjuán.
- Carpinteros.—José San Roque Sánchez.**
 Salvador San Roque Sánchez.
 José M. Segovia Espuig.
- Comadrona.—Orfelina Arnau Martínez.**
Comestibles.—Eliseo Barrachina Foj.
 Salvador Aliaga Gómez.
- Estanco.—Genaro Ramos Feltre.**
Guarnicionero.—Fernando Pérez Soriano
Harina (Mol).—Evaristo Soriano Villalba
 Herederos de Manuel Pérez.
 Sindicato Agrícola.
- Harinas.—Jesús Cortés Tarazona.**
 José María Marqués Capilla.
- Herrador.—José Ballestar Ibáñez.**
Herreros.—El Herrador.
 José Rodríguez Ibáñez.
- Hojalatería.—Segundo Santolaria Martín.**
Huevos al por mayor.—Elmerilda Alceto.
Médicos.—El Titular.
 D. Francisco Berenguer.
- Panadería.—Miguel Fornas.**
Pintores.—Francisco Navarrete Simón,
Tabernas.—Mariano Pérez Monterde.
Tejidos.—Emilio Barberá Pérez.
 Eliseo Ordaz Almazán.
 Salvador Pérez Paús.
- Zapateros.—José Campos Monleón.**
 Salvador Sales Flor.
 Miguel Lidón Espuig.

AGREGADO

NOVALICHES.—Aldea de 258 habitantes y 65 edificios, a 2.500 ms. de la población.

Maestro.—D. Antonio Sellés Martí.

Imprenta Económica

Joaquín Barberá

Calle de Asensi, núm. 4.-CASTELLÓN

La Jana

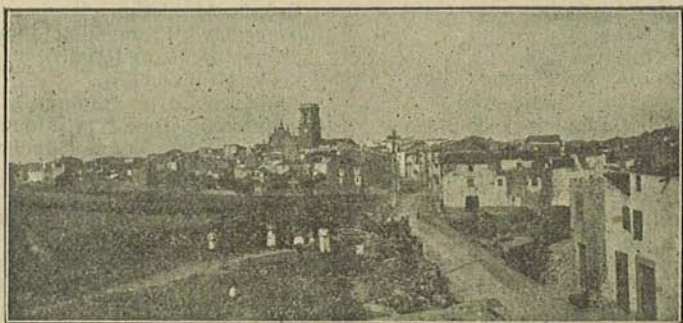

VILLA que fué pequeño caserío árabe y creció con la Reconquista, al amparo de los Hospitalarios, a los que perteneció. La rodea un término municipal de 18'58 kilómetros cuadrados de extensión, situados entre los de Canet lo Roig, Traiguera, Cervera del Maestre, San Mateo y Chert. Tiene 1,992 habitantes de hecho y 2.087 de derecho con 787 edificios. Perteneció al partido judicial y arciprestazgo de San Mateo. La población es llana, de calles anchas y espaciosa plaza y buenos edificios. Tiene fuente pública, lavaderos y matadero. Dista 8 kilómetros de San Mateo, 75 de Castellón y 24 de Vinaroz. Su clima es benigno, y se habla valenciano.

PRODUCTOS.—Aceite, 10.000 arrobas y vino 200.000 decálitros para la exportación.

FIESTAS.—Del 24 al 26 de Agosto, a San Bartolomé y Santos Mártires, Abdón y Senén.

FERIA.—El 28, 29 y 30 de Octubre, de gran importancia por su concurrencia de ganados de todas clases y los muchos ajustes que se realizan.

ROMERÍA.—A la Virgen de la Salud (Traiguera), el tercer día de Pascua de Resurrección.

TEMPLO Y ERMITAS.—La parroquia está dedicada a San Bartolomé, y ermitas de San José y Virgen de los Angeles.

VESTIGIOS HISTÓRICOS.—Las ruínas del Carrascal; ex convento de Franciscanos; la iglesia, del siglo XVII, y sus

ornamentos, alhajas y objetos de culto, así como también documentos en los archivos, sobre todo el parroquial, y la casa natalicia del Beato Jacinto.

OBRAS DE MÉRITO.—La parroquia, de bonito estilo, con sus altares antiguos y cuadros merifísimos, y cálices, custodias, relicarios y demás objetos de orfebrería de gran valor artístico; dos hermosas cruces de Término y pinturas de las ermitas.

HIJOS ILUSTRES —(Años anteriores.)

VIAJE.—Itinerarios 16, 22, 24 y 54.

Ayuntamiento

Alcalde, D. José Verge Balaguer.

Tenientes, D. José Balaguer Beltrán.

D. Vicente Sierra Alcántara.

Concejales: D. José Salvador Vallés.

D. Benjamín Balaguer Verge.

» Pedro Veá Balaguer.

» Pedro Balaguer Bayarri.

» Pascual Balaguer Roca.

» José Boix Ferrer.

» Joaquin Moliner Vallés.

» Jacinto Verge Nicolau.

» Juan Bautista Valls Ferrer.

Secretario, D. Sebastián J. Ripollés.

Titulares

Médico, D. Jaime Vallés Gargallo.

Farmacéutico, el de Traiguera.

Veterinario, el de Traiguera.

Practicante, D. Damián Guasch Eroles.

Juzgado municipal.

Juez, D. Enrique Compte Gargallo.

Fiscal, D. Jacinto Gargallo Prades.

Secretario, D. José Vallés Granell.

Clero parroquial

Cura, D. Bartolomé Esteller Roca.
Coadjutor, D. Vicente Castell Zaragoza

Escuelas nacionales

Maestro, D. Manuel Balaguer Escuder.
Maestra, D.^a C. Lázaro Alhambra.

Banda de música

Municipal, 25 plazas.
Director, D. Damián Guasch Eroles.

Cartero.—Francisco Ferrer Beltrán.

Telégrafo y ferrocarril.—Vinaroz.

Ordinario, a Vinaroz

Hilario Boix Allepuz. Diario.

Guardia civil

Comprende Canet y La Jana.

Sociedades

Sindicato Agrícola y Guardería rural.
De protección agraria y de Recreo.
Sindicato Caja Agrícola.—De auxilio económica-agrario y Cooperativa recreo.
Montepío de San Isidro.—De Socorros mutuos y Cooperativa de consumos.
De Obreros Campesinos.—De protección obrera y de recreo.

Teatro, del Sindicato Agrícola.

Trinquete, de José Balaguer,

Se juega las fiestas.

Abacerías.—Cooperativa de San Isidro.

Sindicato Agrícola.

Vicente Sierra Alcántara.

Aguardientes (Fáb.)

Domingo Boix Ferrer.

Barberías.—(Véase practicantes).

Pedro Vicente Balaguer Romeu.

Cafés.—(Véase Sociedades).

Pedro V. Balaguer Romeu.

Dolores Eroles Aviñó.

Jacinto Vallés Roca.

Carnicerías.—Rafael Vare Roca.

José Vicente Gargallo Verge.

Carpinteros.—Joaquín Gausachs Romeu.

Bautista Eroles Verge.

Carros (Constructores de)

Cornelio Balaguer Vidal.

Severino Querol.

Comadrona.—Vicenta Tárrega Puig.

Estanco.—Miguel Vallés Pareja.

Herradores.—Ramón Prades Ortí.

Rafael Sierra Plá.

Amadeo Damaret Pitarch.

Herreros.—(Véase Herradores).

Hojalaterías.—José Ferrer Ferreres.

Pedro Ferrer Ferreres.

Panaderías.—Pedro Balaguer Bayarri.

Pascual Ljatsner Eroles.

Posadas.—Ramón Saurina Balaguer.

Francisco Capafons Querol.

Tabernas—José Salvador Vallés.

José V. Capafons Vallés.

Tejidos.—Salvador Saborit.

Zapatero.—José Aviñó Sierra.

La Llosa

LUGAR con 10'05 kilómetros cuadrados de término municipal, lindante con los de Almenara, Vall de Uxó, Chilches y el mar; tiene 329 habitantes de hecho, 355 de derecho y 104 edificios. Pertenece en todo a Nules. La población es pequeña, de calles accidentadas y pobres edificios. Tiene alumbrado eléctrico y lavaderos, dista 11 kilómetros de Nules y 30 de Castellón. Se habla el valenciano, y disfruta de clima benigno.

PRODUCTOS—Naranjas, arroz, cereales, verduras y legumbres.

FIESTAS.—Ocho días, a San Felipe Neri, desde el primer domingo de Octubre.

TEMPLO.—Dedicado al Salvador.

VIAJE.—Dista 2 kilómetros de Almenara y de Chilches.

Ayuntamiento (Será concejo abierto).

Alcalde, D. Francisco Molina Valero.

Tenientes, D. Joaquín Ribelles Daniel.

D. Bautista Ribelles Casals.

Concejales:

D. Vicente Ramón Ribelles Casals.

» Joaquín Sanahuja Llopis.

Secretario, D. Francisco Ferrer Llopis.

Titulares

Médico, D. Vicente Garay Barbarín.

Farmacéutico, D. Vicente Alonso.

Veterinario, D. A. Villanueva Moya.

Juzgado municipal

Juez, D. Joaquín Daniel Durá.

Fiscal, D. Fabián Melchor Alvarez.

Secretario, D. José Badía Corma.

Párroco, D. Antonio Tena

Escuelas Nacionales

Maestro, D. Francisco Molina Valera.
Maestra, D.^a Vicenta Llopis González.

Banda de música, con 19 plazas.

Director, D. Francisco Molina Valero.

Peatón, Ignacio Bellés Monferrer.

Teléfono del Estado, Limitado.

Ferrocarril, Almenara o Chilches.

Somatén, Cabo, Ismael Fas Valls.

Subcabo, D. Francisco Molina Valero.
Guardia civil, Almenara.

Sociedades

De Cazadores.—Para el arriendo caza.
Centro Instructivo Musical de Santa
Cecilia.—Filarmonía y de recreo.

Barbero—Manuel Cornia Roglá.

Estanco—Matías Forner Alvarez.

Taberna—Vicente Marín Duplá.

La Mata

VILLA de origen árabe, cuya historia se funde con la de Forcall a la que siguió en ejemplo, y goza de un término municipal de 15'16 kilómetros cuadrados de extensión, enclavado entre los de Todolella, Cincorres, Portell, Olocau del Rey y la provincia de Teruel. Tiene 611 habitantes de hecho, 662 de derecho y 338 edificios, y pertenece en todo a Morella. La población, situada al margen del río Cantavieja, es pintoresca, tiene casas muy buenas, calles empedradas, aunque bastante accidentadas; alumbrado eléctrico y una buena fuente. El clima es fresco y sano, y se habla el valenciano.

PRODUCTOS.—Trigo, centeno, patatas, almendras, nueces, hortalizas, en especial acelgas; ganado, caza; miel y cera. Hay minas de carbón.

FIESTAS.—El 21 de Enero, a San Antonio; el 30 de Julio a los Patronos Abdón y Senén, y el 1 de Septiembre, al Santo Angel de la Guarda y a San Gil.

ERMITAS.—El Calvario a 200 metros; San Gil a 300; San Antonio y San Cristóbal, a un kilómetro, y Santa Bárbara a 1'200 kilómetros.

VIAJE.—Por Todolella, a Forcall (8 kilómetros de carretera.)

Ayuntamiento (Será Concejo abierto).

Alcalde, D. Evaristo Guimerá Monfort.

Tenientes, D. Emilio Ortiz García.

D. Mariano Royo Gil.

Concejales:

Don Pedro Casanova Valero.

> José García Tena.

> Joaquín Mestre Molinos.

> Balbino Grau Lozaga.

Secretario, Antonio Climent.

Titulares

Médico, D. Pedro Loras Loras.

Farmacéutico, D. F. Adell Guimerá.

Veterinario, D. Juan Alegre Palomo.

Practicante, D. M. Gimeno Monserrat.

Juzgado municipal

Juez, D. Manuel Monserrat Soler.

Fiscal, D. Manuel Monserrat Carbó

Secretario, el del Ayuntamiento.

Cura, D. Luis Ferrer Gascón.

Escuelas Nacionales

Maestro, D. Salvador Martínez Galcerá

Maestra, D.^a María Serrano Serrano.

Correos y Telégrafo, Forcall.

Cartero, Manuel Carrascull Altafulla.

Ferrocarril, Vinaroz.

Guardia civil, Cincorres.

Alpargatas (Fáb).—J. Berge Conesa.

Agustín Royo Carbó.

Posadas

«San Antonio», Pedro Eixarch Juan.

«Nueva» Manuel Piquer.

Barbería.—(Practicante titular).

Carnicería.—Miguel Ferrer Dosdá.

Estanco.—Miguel Piquer Centelles.

Tabernas.—Gabriel Sorribes Cruz.

Victoriano Pechoabierto Royo.

Tienda—Cooperativa «4 de Mayo».



IMPRENTA ECONÓMICA

de JOAQUIN BARBERÁ

ASENSI, 4, CASTELLÓN

Confección esmerada en toda clase de trabajos tipográficos.

Lucena del Cid



CABEZA DE PARTIDO JUDICIAL que comprende 1.070'44 kilómetros de extensión, entre los de Albocácer, Castellón, Viver, Segorbe, Nules y la provincia de Teruel. Le corresponden los Ayuntamientos de Adzaneta, Alcora, Argelita, Ayódar, Castillo de Villamalefa, Cortes de Arenoso, Costur, Chodos, Espadilla, Fanzara, Figueroles, Fuentes de Ayódar, Ludiente, Ribesalbes, Sueras, Toga, Torrechiva, Useras, Vallat, Villahermosa del Río, Vistabella del Maestrazgo y Zucaina, en total, 23 pueblos, con la capitalidad. Suma 32.890 habitantes de hecho, 34.943 de derecho, y 17.973 edificios. Tiene 353 entidades de población, distribuidas en 12 villas, 11 lugares, 2 aldeas y 325 entidades menores. No comprende el partido ninguna ciudad.

Delegado gubernativo

Capitán, D. Juan Cordoncillo García.

Juzgado de instrucción

Juez, D. José Gimeno Olcina.

Secretario, D. Pablo Gómez Francés.

Cárcel del partido

Jefe, D. Hipólito Villagrasa García.

Vigilante, D. Manuel Aparici Porcar.

Capellán, D. Antimo T. Granell.

Médico forense, D. Antonio Nebot.

Practicante, D. Joaquín Montolío Bou.

Registrador de la Propiedad

D. Laureano Morejón del Valle.

Somatén.—Plana Mayor.

Vocal, D. Trinitario Franco Escolano.

Auxiliar, D. Ildefonso de la Torre.

Cabo del partido, D. Saturnino Lizondo.

Subcabo, D. Vicente Cobos Peris.

(Los dos primeros residen en Segorbe).

Villa de origen árabe, se distinguió en su defensa contra los carlistas. Tiene 131'85 kilómetros cuadrado de término municipal, lindante con los de Chodos, Adzaneta, Useras, Figueroles, Alcora, Fanzara, Argelita, Ludiente y Castillo de Villamalefa; numerosas masías y caseríos sin importancia en el término y suma 4.251 habitantes de hecho, 4.416 de derecho y 2.086 edificios, y es cabeza de partido, de distrito y de arciprestazgo.

La población se halla en lo alto de una peña, asomada al río, que no es sino, por su construcción arábiga, una encrucijada de calles y callejuelas, plazuelas, rincones y casas sueltas, a excepción de la plaza y la entrada de la población, en donde se levantan buenos edificios. El conjunto, desde lejos, es pintoresco y risueño, por la original situación del poblado y lo variado y bello del paisaje. Tiene alumbrado eléctrico, fuentes públicas de excelentes aguas, hospital, lavaderos, matadero y un gran depósito de agua para el riego de las alegres huertas que hay en la falda del monte, bajo de la población. Dista 33 kilómetros de Castellón, y tiene condiciones y atractivos extraordinarios, que la convierten en una buena estación veraniega. El clima es fresco, y se habla valenciano.

PRODUCTOS.—Patatas, 40.000 Kilogramos; cereales, 50.000; higos y legumbres, con poca verdura; pastos y made-

'LA MECANICA'

FÁBRICA DE MUEBLES
DE TODAS CLASES Y ESTILOS

ESPECIALIDAD EN DESPACHOS
Y MESAS PARA ESCRITORIO

Plaza de la Constitución :: LUCENA DEL CID

FERMÍN GOMEZ GIL

LUCENA DEL CID

SERRERÍAS MECANICAS
EN EL CENTRO DE LOS BOSQUES

DEPÓSITO DE MADERAS DE TODA CLASE EN LA POBLACIÓN

ESPECIALIDAD EN MADERAS PARA CONSTRUCCIONES
CARPINTERÍA Y ENVASES DE FRUTAS

PROPIETARIO DE RICAS CANTERAS DE MARMOL NEGRO

ras; ganado de todas clases y caza en abundancia; queso, miel, cera y jamones de muy buena calidad; una mina de buen mármol negro, en explotación, y abundancia de minas de plomo, cinc, calaminas, carbón, hierro, etc., algunas en explotación, aunque muy pocas y en poca escala por falta de facilidades de transporte.

FIESTAS—A San Miguel, del 27 al 30 de Septiembre.

FERIA.—El domingo de la Trinidad. Dura tres días y es de bastante importancia.

MERCADO.—Los domingos.

TEMPLO Y ERMITAS.—La Arciprestal es grandiosa y está dedicada a la Asunción de Nuestra Señora, y hay, además, en el término, un Calvario a extramuros y ermitas de San Vicente a 500 metros; San Antonio a 200 y San Miguel de les Torreselles, a 12 kilómetros.

MANANTIALES.—Además de la fuente pública, existen la de Gatell, San Vicente, Prat, Olmo, Raudó, Montera (medicinal), Lesqueix y Mosqueri, entre otras muchas.

PUNTOS PINTORESCOS.—Más del Olmo, a 800 metros de altura; Loma de la Pina, a 1.000; la Pícosa, a 1.200; Barranco de la Pedreñera; la Solana; el Prat; el Salto del Caballo, imponente precipicio de 250 metros; las Ramblas; el Chorrador; Fuente y Bosquecillo de Tomás; les Foyes y la Media Luna.

VESTIGIOS HISTÓRICOS.—Ruinas del castillo del Duque de Hijar; rincones de la población, y restos de edificios de indudable factura mora, y lápidas sepulcrales en la cripta de la iglesia.

OBRAS DE MÉRITO.—La iglesia arciprestal, y en ella, el altar mayor, churrigüesco, de los Ochando de Almazora; a su izquierda, un hermoso tríptico y joyas y objetos del culto, de gran mérito artístico que guarda la iglesia. Existen inte-

resantes obras del pintor local Domingo Saura.

HIJOS ILUSTRES.—(En años anteriores)
VIAJE.—Itinerario núm. 12.

Ayuntamiento

Alcalde, D. Eduardo Porcar Cabedo.
Tenientes, D. Enrique Ortíz Soriano.
D. Amadeo Segura Beltrán.

Concejales:

D. Benjamín Sangüesa Segura.
» Joaquín Cabedo Celades.
» José Nebot Porcar.
» Joaquín Seguer Escrich.
» Manuel Palanques Palanques.
» Severino Seguer Palanques.
» Marcelino Gallén Porcar.
Secretario, D. Marifn Hurrios.
A. Secretaría, D. Federico Chiva Bartoll

Titulares

Médico, D. Antonio Nebot Franch.
Farmacéuticos, D. Sebastián Prats Edo.
Veterinario, D. Tristán Lahoz Gómez.
Practicante, D. Dionisio Fortanet Nebot.

Notaria, D. Mauuel Cerdá Landete.

Juzgado municipal

Juez, D. Casimiro Isidro Beltrán.
Fiscal, D. Avelino García Doménech.
Secretario, D. Teodoro Padilla Nebot.

Clero Arciprestal

Arcipreste, D. Fernando Vicente.
Coadjutor, D. Tomás Granell Chiva.
Organista, D. Vicente Adell Blanco.

Escuelas Nacionales

Maestros, D. Marcial Alcón García.
Antonio Ros Albiach.
Maestras, D.^a Isabel Cardona.
Mercedes Bellés Sales.

Masia del Moró

Maestro, D. Emilio Iranzo.

Masías de Bartoll

Maestro, D. Esteban P. Rodríguez.
Profesor de Música, D. Vicente Adell.
Banda de música, 25 plazas.

Director, D. Joaquín Cabedo.

Estafeta de Correos

Administrador, D.

Estación telegráfica, Limitada.

Jefe, D. Leocadio Chornet Casañ.

Ferrocarril, Castellón.

Omnibus, «Auto Exprés, S. A.

Camiones, «Hispano de Fuente En-Segures». Sale a las 8 y regresa a las 18.

Somatén local, Cabo D. Lauro Hernández.

Subcabo, D. Enrique Ortíz Soriano.

Línea y puesto de Guardia civil

Teniente, D. Marcos Sopena Vives.



DIRÍJASE a esta Imprenta y le proporcionará cuantos impresos necesite con gran economía

BALBAS, 13

HUEVOS, VOLATERÍA, CAZA Y FRUTAS

Amadeo Segura

COMESTIBLES

Compra-venta de los siguientes
artículos, sin compromiso:

*Huevos, Gallinas, Pollos, Perdices, Palomos,
Tordos, Nueces, Almendras, Miel y Cera*

Almacenes en Castellón: Lucena del Cid
Ronda del Mijares, 79

ELADIO NEGRE SALVADOR

Fábrica de Tejidos

DE ALGODÓN

LUCENA DEL CID

Cabo, D. Salvador Lleó Badenes.
Seis guardias. Comprende Figueroles.

Sociedades

«Defensa agrícola».—De cooperación agraria.
«La Palestrina».—Musical.
«La Peña».—Recreativa.
Cooperativa Económica.
Casino Agrícola Lucenense.—De recreo.

Explotación

Centrales eléctricas. «Electro Textil», de Tejidos y «La Eléctrica Lucenense», por salto de agua.

Abogado, D. Juan A. Mezquita Bonarres.

Ag. de negocios.—D. Tertuliano Puerto.

Albateros—Antonio Nebot Miralles.

Antigono Miralles Granell.

José Andrés Badenes.

Banquero.—Fermín Gómez Gil.

Barberías.—Angel Palanques Franch.

Miguel Nebot Bartoll

Casimiro Isidro Beltrán.

Joaquín Montoliu Bou.

Cafés.—(Véase Sociedades.)

Daniel Moliner Bartolín.

Enrique Escrich Aparici.

Vicente Escrich Aparici.

Calderero.—Enrique Ibáñez Vivas.

Canteras de mármol negro

Vicente Cobo Peris.

Fermín Gómez Gil.

Canteras de yeso.—Ramiro Vidal Ibáñez.

José Vidal Ibáñez.

Eduardo Porcar Cabedo.

Carnicerías.—Luis García Gracia.

Saturnino Puerto Puerto.

Enrique Nebot Palanques.

Carpinteros.—Rogelio Cebrián Pastor.

Ramón Martínez Nebot.

Decoroso Palanques Franch.

Angel Palanques Safont.

Enrique Catalán Cortés.

Miguel Escrig Vidal.

Demetrio Ortells Granell.

Cerería y Confitería.—Bernardo Ribes.

Cerillas (Monopolio de)

Representante, Fermín Gómez Gil.

Cerrajeros.—Antonio Ibáñez Bartoll.

Fernando Miralles Bachero.

Federico Nebot Palanques.

Bruno Rojas Expósito.

Manuel García Baselga.

Miguel García Baselga.

Comestibles.—Fermín Gómez Gil.

Amadeo Segura Beltrán.

Társilo Lahoz Gómez.

José Segura Beltrán.

Joaquín Cabedo Celades.

Francisco Negre Salvador.

José Gallén Gallén.

Enrique Aparici Salvador.

Cooperativa de Consumo.

Manuel Billach García.

Ebanistería.—Rogelio Cebrián.

Electricista.—Enrique Catalán Cortés.

Estanco.—Eugenio Segura Beltrán.

Társilo Lahoz Gómez.

Explosivos.—Fermín Gómez Gil.

Farmacias—Enrique Ortí Soriano.

Sebastián Prats Edo.

Ferreterías.—Társilo Lahoz Gómez.

Joaquín Bernad Ribes.

Fonda.—José Martí Ferrando.

Guarnicioneros.—José Andrés Badenes.

Eugenio Gallén Gallén.

Harinas (Fáb.).—Miguel Gozalbo Vidal.

Joaquín Cabedo Celades.

Harina (Mol.).—Wenceslao Ibáñez Solsona

Vicente Chiva y Compañía.

Antonio Porcar Fabregat.

Juan Miralles Mor.

José Mor Gozalbo.

Joaquín Pallarés Montfins.

Decoroso Nebot Granell.

Sebastián Bachero Gil.

Saturnino Lizondo Gómez.

Fermín Chiva Porcar.

Harina (Venta).—Manuel Nebot Gallén.

Consuelo Beltrán Guillamón.

Miguel Escrig Aparici.

Joaquín Cabedo Celades.

Hojalatería.—Angel Cervelló Doménech.

Juan Villagrasa Olaria.

Huevos al por mayor

Amadeo Segura y Sobrinos.

Maderas (Depósitos de).—Manuel Beltrán

Fermín Gómez Gil.

Vicente Cobo Peris.

Angel Fabra Marif.

Médicos.—D. Antonio Nebot Franch.

D. Lauro Hernández Negre.

D. Desiderio Olcina Ribes

Muebles (Fáb. de).—«La Mecánica»,

Panaderías.—(Véase Venta de harinas.)

Angel Prades Herrando.

Manuel Nebot Chiva.

Paqueteerías.—Enrique Gallén Monferrer.

Eduardo Porcar Cabedo.

Miguel Aparici Salvador.

Pintor.—Vicente Nebot Pascual.

Posadas.—Antonio Negre Salvador.

Luis Negre Palomo.

Antonio Nebot Porcar.

LUCENA DEL CID

ESTACIÓN VERANIEGA PRIVILEGIADA

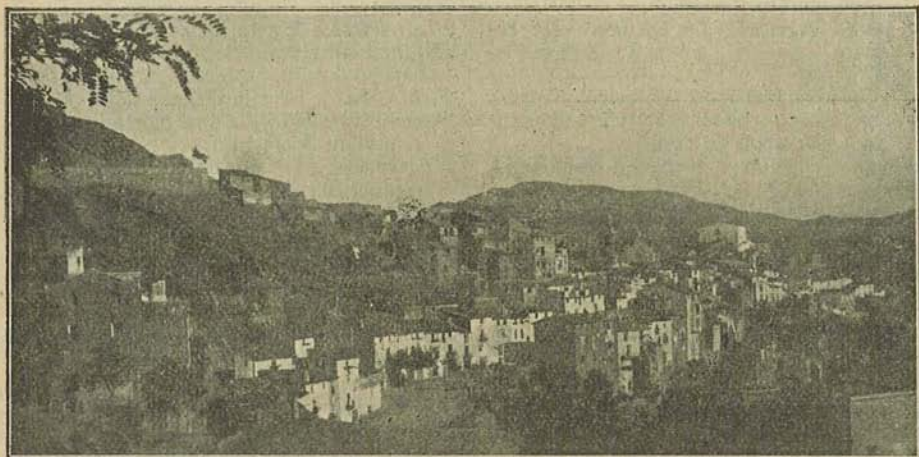

POBLOCIÓN pintoresca, situada en lo alto del monte, sana, oreada de todos los vientos y rodeada casi totalmente por el río, que le ofrece rica fresca y espléndida vegetación, que crece exuberante en sus márgenes :: Deliciosos alrededores donde realizar amenas excursiones fáciles, peligrosas y arriesgadas. Variadísimos paisajes, desde el más sereno y monótono, hasta aquellos cuya sola contemplación causan emoción y espanto, con toda la gama de imponentes rocas, profundas barrancadas, riachuelos tranquilos, pinadas de espeso ramaje, por el que apenas cruza un destello de sol o un rayo de luna, y rincones encantadores que ofrecen excelentes aguas, bellos espectáculos de la naturaleza, y paz al espíritu.

Multitud de manantiales de frescas y puras aguas, algunas medicinales. Son recomendadas a los inapetentes, enfermos del estómago y vías respiratorias.

HABITACIONES Y PISOS PARA ALQUILAR :: COMIDA SANA, VARIADA Y ECONÓMICA
A dos horas de automóvil de Castellón, con servicio por la mañana y por la tarde

ESTACIÓN VERANIEGA de distinguidas familias de Valencia, Castellón, Villarreal, etc.

Practicantes.—Angel Palanques Franch.

Dionisio Fortanet Nebot.

Miguel Nebot Bartoll.

Casimiro Isidro Beltrán.

Procuradores de los Tribunales

D. Vicente Adell Blanco.

» Tertuliano Puerto Montius.

Sastres.—Vicente Monferrer Doménech.

Joaquín Monferrer Doménech.

Serrerías mecánicas.—Fermín Gómez Gil

Manuel Beltrán Guillamón.

Sogas (Fáb. de)

Ávelino García Doménech.

Abul Negre Bayo.

Ignacio Sangüesa Ros.

Salvador Nebot Porcar.

Tabacos (Compañía de)

Representante, Sigifredo Lahoz Gómez.

Tabernas.—Juan Gonell Gual.

Luis García Gracia.

Enrique Nebot Palanques.

Ignacio Sangüesa Ros.

Saturnino Puerto Puerto.

Tejidos (Fáb. de)—Eladio Negre Salvador

Tejidos (Com.)—Eduardo Porcar Cabedo.

Miguel Aparici Salvador.

Enrique Gallén Monferrer.

Angel García Gozalbo.

Luis Cabedo Padilla.

Tocinerías.—Enrique Nebot Palanques.

Alvaro Porcar Villagrasa.

Luis García Gracia.

Tratante en caballerías

Maximiano Nebot Monferrer.

Miguel Lizondo Pertegás.

Tratante en ganado lanar

Celestino Palanques Puerto.

Joaquín Seguer García.

Severino Seguer Escrig.

Marcelino Seguer Palanques.

Vino (Dep.)—Antonio Cabedo Celades.

Volatería.—Amadeo Segura y Sobrinos.

Joaquín García Gracia.

Manuel García Nebot.

Zapaterías.—Eugenio Gallén Gallén.

Ludiente

VILLA, anterior a los godos; después de la ocupación árabe, perteneció a los Duques de Villahermosa. Tiene un término de 34'93 kilómetros cuadrados de extensión, entre los de Zucaina, Castillo de Villamalefa, Lucena, Torrechiva, Toga, Argelita, El Toro y Cirat; numerosos caseríos y edificios en el término, de pequeña importancia, y 1.134 habitantes de hecho, 1.224 de derecho y 754 edificios. Perteneció en todo a Lucena, excepto en lo religioso, que corresponde a la diócesis de Valencia. La población está situada en una hondonada, entre altas montañas, es pequeña, de calles accidentadas y casas regulares. Dista 18 kilómetros de Lucena y 44 de Castellón. Tiene luz eléctrica, disfruta de buen clima y se habla el castellano.

PRODUCTOS.—Cereales, vinos, higos, legumbres, nueces, frutas muy buenas y verduras, miel, cera, pastos y ganados.

FIESTAS Y ROMERÍA.—El 12 de Octubre, a la Virgen del Pilar, y el 29 de Abril a San Pedro, mártir.

TEMPLO Y ERMITA.—El templo está

dedicado a la Natividad de Nuestra Señora, y hay una ermita a la Virgen del Pilar, cerca de la población, y otra en Giraba.

VIAJE.—A Lucena, en caballería; a Castellón por Castillo de Villamalefa y Lucena.

Ayuntamiento

Alcalde, D. José María Royo Morte.

Tenientes, D. Ramón Rocher Andreu.

D. Hilario Sanz Peris.

Concejales:

D. Alfredo Catalán Catalán.

» Manuel Sanz Ortells.

» Vicente Iserte Mor.

» Juan Espellela Ortells.

Secretario, D. Enrique Morte Farago.

Titulares

Médico, D. Vicente Gómez Martí.

Farmacéutico, D. S. Prats, de Lucena.

Veterinario, D. Tristán Lahoz, Lucena.

Practicante, D. Pascual Montón Gil.

Juzgado municipal

Juez, D. Pascual Montón Gil.

Fiscal, D. Manuel Ibáñez Ortells.

Secretario, el del Ayuntamiento.

Párroco.—D. Fernando Brull Gimeno.

Escuelas Nacionales

Maestro, D. Marcelino Vidal Llorens.

Maestra, D.^a Pilar La Rosa del Corral.*Telégrafo*, Lucena.*Ferrocarril*, Castellón.*Omnibus*, Casillio de Villamalefa.*Puesto de la Guardia civil*, Argelita.*Explotación*.—Central Eléctrica de Eloy

Tomás Gil, que dá fluido a la población.

Barbería.—Pascual Montón Gil.*Carnicerías*.—Fructuoso Ibáñez Ibáñez.

Viuda de José Ibáñez Ibáñez.

Antonio Guillamón Pradas.

Estanco.—Benjamín Badenas Peris.*Harina (Mol.)*.—Recaredo Royo Peña.

Avelino Ibáñez Igual.

José Mor Granel.

Herrero.—José Guillamón Corbellón.

Matet

LUGAR que, fundado por los árabes, perteneció después, respectivamente, a los Duques de Sessa, la Corona y Condes de Aranda y Urrea. Tiene 14'85 kilómetros de extensión en su término, rodeado de los de Pavías, Villamalur, Alcadia de Veo, Algimia de Almonacid y Gaibiel; 588 habitantes de hecho, 644 de derecho, 414 edificios, y pertenece en todo a Segorbe y al arciprestazgo de Jérica. La población se levanta al pie de la Sierra de Espadán y es pintoresca, aunque de pobre aspecto. Dista 13 kilómetros de Segorbe y 48 de Castellón. El clima es templado y habla el castellano del distrito.

PRODUCTOS.—Algarrobas, aceite, higos, patatas, vino, cereales, legumbres y verduras; miel, cera, pastos y ganado, y minas de azogue.

FIESTAS.—A San Juan, el 24 de Junio, y el primer domingo de Octubre, a la Virgen del Rosario.

TEMPLO Y ERMITA.—La parroquia de San Juan Bautista, y ermita de Santa Bárbara, junto al Calvario.

OBRAS DE MERITO.—Relativamente, la iglesia y sus altares, de arquitectura corintia.

VIAJE.—Carretera a Segorbe.

Ayuntamiento (Será Concejo abierto.)

Alcalde, D. José Ballester García.

Concejales:

D. José Lázaro Escrig.

» Francisco Ramos Moliner.

» Agustín Molina Castillo.

» Manuel García Escrig.

» Vicente García Escrig.

» Francisco Ordoñez García.

Secretario, D. Aureliano Santolaria.

Titulares.

Médico, D. M. Herráez de Gaibiel.

Practicante, D. Eliseo Ordoñez García.

Juzgado municipal

Juez, D. José Pons Forna.

Fiscal, D. José Lázaro Escrig.

Secretario, el del Ayuntamiento.

Cura, D. Melchor Vaquero.*Escuelas nacionales*

Maestro, D. Valeriano Izquierdo.

Maestra, D.^a Josefa Torrejón García.*Teléfono*, Algimia de Almonacid.*Ferrocarril*, Navajas.*Somatén*, Cabo, Francisco Ramos Moliner

Subcabo, Francisco Calvo Centelles.

Puesto de Guardia civil, Viver.*Sociedad*, Agrícola Católica.*Abacerías*.—Agustín Moliner Moliner.*Barbería*.—(Véase Practicante.)*Carnicerías*.—Francisco García Gimeno.

Vicente García Castillo.

Estanco.—Isaac Ponz Fornas.*Herradores y herreros*.—Manuel García

Rudesindo García Granell.

Taberna.—Julio Bonet Bonet.

IMPRENTA ECONÓMICA

de JOAQUIN BARBERÁ

ASENSI, 4, CASTELLÓN

Confección esmerada en toda clase de trabajos tipográficos.

Moncófar

VILLA fundada por los árabes, que alcanzó el título de Condado, perteneciendo a los Condes de Cervelló, cuyo término tiene una extensión de 14'37 kilómetros cuadrados, rodeado de los de Nules, Chilches y Vall de Uxó y el Mediterráneo. Tiene 2.256 habitantes de hecho, 2.295 de derecho y 699 edificios, y pertenece en todo a Nules. En el centro de una extensa planicie, rodeada de naranjos y de espléndida vegetación, se encuentra esta villa, de calles llanas, rectas y anchas y bonitos edificios. Tiene luz eléctrica, y en la actualidad se llevan a cabo obras para el abastecimiento de aguas potables. Se habla el valenciano. Tiene playa y caserío para pescadores y veraneantes. La playa es arenosa y produce buen pescado. dista un Km. de la población.

PRODUCTOS —Algarrobas, aceite, cereales, vino, legumbres, hortalizas, melones de excelente calidad y en abundancia, fruta y naranja en gran cantidad.

FIESTAS.—A Santa María Magdalena, el 22 de Julio.

TEMPLO.—Dedicado a la Magdalena.

VIAJE.—Coche al apeadero del F. C. del Norte (a 1 Km.)

Ayuntamiento.

Alcalde, D. Pascual Notari Rochera.

Tenientes, D. Bautista Martí Martí.

D. Hipólito Alós Damiá.

Concejales:

D. Pedro P. Martí Martí.

» Francisco Canós Alemany.

» Antonio Sacristán Gregori.

» Bautista Alós Martí.

» Eugenio Arnau Catalá.

» José Cubedo Campos.

» Francisco A. Isach Gorris.

» José Vicente Alós Ribelles.

» Eliseo Veral Espinos.

» José Alemany Martí

Secretario, D. Vicente Olleta Nebot.

Titulares.

Médico, D. Fernando García García.

Farmacía, D. Francisco López Borrego.

Veterinario, D. Francisco Herrero.

Practicante, D. José F. Canós Gavaldá.

Juzgado municipal

Juez, D. Wenceslao Badill Vilar.

Fiscal, D. Antonio Gavaldá García.

Secretario, el del Ayuntamiento.

Cura, D. José Igualada Vicent.

Escuelas Nacionales

Maestro, D. Ricardo Casañ Felis.

Maestra, D.^a Matilde Masip García.

Banda de música

«Unión Musical» 50 plazas.

Director, D. Enrique Gras García,

Peatón de Correos, Pascual Marzal.

Teléfono municipal.—Limitado.

Ferrocarril.—Nules o Chilches (a 4 kilómetros para facturar. Hay apeadero.

Somatén

Cabo, Vicente Martí Canós.

Subcabo, Vicente R. Alós Alós.

Guardia civil.—Nules.

Puesto de Carabineros.—En la playa.

Teniente, D. Sergio Gómez Acuña.

Un sargento y cuatro individuos.

Sociedades

Unión Moncofense.—De recreo.

«La Marinera» —Auxilio profesional.

«La Humanitaria» —Socorros mutuos.

«La Benéfica».—De Socorros mutuos.

Casino Recreativo.—De recreo.

Unión de Moncófar.—De recreo.

Centro de Sociedades Obreras «La Aurora Social».—De cooperación proletaria y de recreo.

Cine, de Vicente Ramón Alós Alós.

Barberías.—Juan Bta. Canós Bodí.

Ramón Canós Rius.

José Francisco Canós Gavaldá.

Cafés.—(Véase Sociedades de recreo).

Carnicerías.—Vicente Safont Ibáñez.

Vicente Safont Ibáñez.

Carpinterías —Emilio Guanter Peixó.

Francisco Alemany Martí.

Pascual y Miguel Rius Benlloch.

Vicente Gil Leone.

Cerrajero.—Manuel Silvestre Romero.

Comestibles.—Bautista Alaves Soriano.

Erminio Martí Espinós.

Manuel Gómez Martí.

Andrés Arnau Arnau.

Estanco.—Andrés Arnau Arnau.

Guarnicionero.—Antonio Jiménez Tarín.

Herradores y herreros.—(Véase Cerrajero)

Antonio Clófent Miralles.

Eduardo Guanter Peixó.

Hospedería.—Agustín Villar Zaragoza.

Panaderías.—José Cubedo Campos.

Antonio Isach Vilar.

Antonio Moliner Díaz.
Cooperativa de Consumos.
Paquetería y mercería.—(V. Ultramarinos)
Perito Agrónomo.—W. Badillo Vilar.
Posada.—Bautista Alaves Millán.
Ultramarinos—Juan Armero Muñoz.
Pedro P. Martí Martí (2.º).
Eugenio Martí Martí.
Cooperativa de Consumos.
Tabernas.—José Arnau Damiá.
Antonio Romero Sales.
Bautista Alaves Soriano.
Manuel Gómez Martí.
Eugenio Martí Espinós.
Pedro Martí García.
Tocinerías.—Manuel Forner Boning.
José Sales Franch.
Naranjeros.—Francisco Gavalda.

Guillermo Urios Melchor.
Francisco Gavalda.
Vicente R. Alos.



Montán

VILLA y cabeza de arciprestazgo de la diócesis de Segorbe, cuya fundación se remonta a largos siglos, que adquirió importancia, después de la reconquista por el amparo de los Vallterras. Tiene 1.004 habitantes de hecho, 1.104 de derecho, 846 edificios y 34'19 kilómetros cuadrados de término municipal limitado por los de Campos de Arenoso, Montanejos, Cirat, Torralba, Higueras, Caudiel, Villanueva de Viver y Fuente la Reina. Perteneció al distrito de Lucena, partido de Viver. La población ofrece un hermoso punto de vista y tiene bonitas calles y plazas, pintorescas las antiguas y alegres las modernas; alumbrado eléctrico, magníficas fuentes de abundantes y buenas aguas, lavadero y matadero. Dista 16 kilómetros de Viver, 28 de Lucena y 52 de Castellón. Se habla el castellano y se disfruta de buen clima.

PRODUCTOS.—Trigo, cebada, maíz, patatas, vino, aceite, legumbres, verduras, y muy buenas frutas; pastos, madera, ganados, cera y miel; minas de yeso y de hierro.

FIESTAS.—A San Bernardo, el 20 de Agosto, y a la Virgen de los Dolores, en el antiguo convento, el tercer domingo de Septiembre.

FERIAS.—El último domingo de Septiembre, desde 1790.

MERCADO.—Los martes.

TEMPLOS Y ERMITA.—La arciprestal está dedicada a San Bernardo, y la iglesia del antiguo convento de Servitas, a la Virgen de los Dolores y ermita de Santa Bárbara.

VESTIGIOS HISTÓRICOS.—La cruz de San Gregorio, el castillo, ex-convento de Servitas, de 1612; Porchets y parte antigua de la población, entre otros; pergaminos y orfebrería religiosa.

OBRAS DE MÉRITO.—La arciprestal, churrigueresca, y en ella, el altar mayor y la estátua de San Bernardo, de Burgalat; la iglesia de los Dolores con su bonita cúpula y rico coro de magnífica sillería de nogal incrustado, y el altar de San Alejo, de preciosa talla; alhajas y orfebrería religiosa y objetos del culto.

HIJOS ILUSTRES.—(Años anteriores).

VIAJE.—Itinerario núm. 18.

Ayuntamiento

Alcalde, D. Manuel Fornas Navarro.

Tenientes, D. Lizardo Guinón Martín.

D. Vicente Bou Fornas.

Concejales:

D. Vicente Gil Gimeno.

» Antonio Calpe Daniel.

D. Cipriano Santolaria Gimeno.
 » Florencio Gil Gil.
 » Rosendo Gil Fornas.
 Secretario, D. Manuel Martín Calpe.

Titulares

Médico, D. Vicente Paus Alsina.
 Farmacia, D. Francisco Navarro.
 Veterinario, D. Rosendo Gil Gil.
 Practicante, D. Pascual Navarro Gil.

Juzgado municipal

Juez, D. Benjamín Salvador Montesinos
 Fiscal, D. Juan Tuzón Martín.
 Secretario, el del Ayuntamiento.

Clero arciprestal

Arcipreste, D. Angel Pintado Muñón.
 Coadjutor, D. José Gimeno Pérez.

Escuelas Nacionales

Maestro, D. Pablo J. Nebot Calpe.
 Maestra, D.^a Lucia Fornas Navarro.

Cartero.—José Gil Marín.

Teléfono municipal.—Limitado.

Ferrocarril.—Caudiel.

Somatén

Cabo, Eliseo Navarro Vea.
 Subcabo, D. Rosendo Gil Gil.

Puesto Guardia civil.—Caudiel.
Abacerías—Bernardo Tuzón Garcés.
Aceite (Mol.)—Heliodoro Piñón Campos.
Barberos.—Pascual Navarro Gil.
 Vicente Bou Fornas.
Carnicerías.—Peregrín Tuzón Garcés.
 José Hueso García.
 Cándido Ibáñez.
Carpinterías.—Eliseo Gil Gil.
 Celestino Macián Ramos.
 Francisco Macián Guifiñón.
 Manuel Navarro Antino.
Cesteros—Basilio Fornas Martín.
Cafés.—Manuel Donís Gil.
 Vicente Gil Jimeno.
Estanco.—Angel Guifiñón Vea.
Herrador.—Adolfo Daniel Navarro.
Huéspedes.—Manuel Donís Gil.
Posadas—Alfonso Calpe Navarro.
 Rufino Navarro Marín.
Tabernas.—Vicente Gayete Navarro.
 Vicente Gil Cebrián.
Tejidos—Eliseo Navarro Vea.
 David Gil Gea.
Yeso (Fáb.)—Joaquín Barrachina Torres.
Zapatero.—Vicente Gayete Tuzón.

FONDA JOAQUÍN GIL PEYRÓ

Situada en uno de los lugares
 más bellos de la población

HABITACIONES PARA ALQUILAR
 SERVICIO ESMERADO :: HABITACIONES HIGIÉNICAS
 COMIDA SANA Y ABUNDANTE
 MONTANEJOS

JOAQUÍN GIL PEYRÓ

CASA DE HUÉSPEDES
 MONTANEJOS

Casa de Huéspedes de
 Joaquín Tamborero Gil
 MONTANEJOS

CASA DE HUÉSPEDES de

HELIODORO SALVADOR MONTESINOS
 MONTANEJOS

CASA DE HUÉSPEDES
 ASUNCIÓN IBÁÑEZ
 MONTANEJOS

HUÉSPEDES

Benito Tamborero Villalba
 MONTANEJOS

Celestino Pradas Gayete
 HUÉSPEDES
 MONTANEJOS

Montanejos

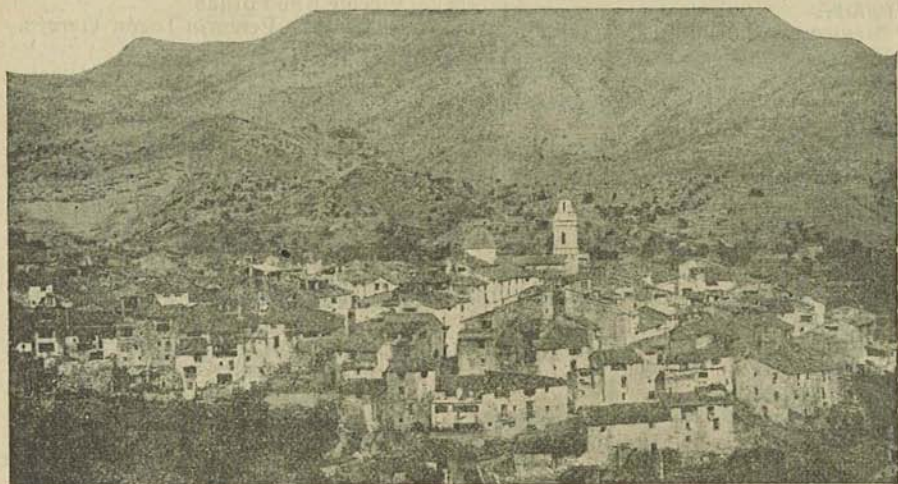

LUGAR que perteneció a Montán hasta 1612 que, declarado independiente pasó al servicio de su Conde. Disfruta de un término municipal de 23'58 kilómetros cuadrados de extensión, entre los de Campos de Arenoso, Arañuel, Cirat, Montán y Fuente la Reina. Tiene un caserío importante, La Alquería, y 808 habitantes de hecho, 934 de derecho y 627 edificios. Pertenece al partido judicial de Viver, y diócesis de Valencia. Situada a 534 metros de elevación, junto al río Mijares, está la población circundada de altos montes y es de pintoresco aspecto en conjunto y de calles llanas, anchas y bonitas en detalle, aunque pobres sus edificaciones. Tiene alumbrado eléctrico, fuentes públicas de buenas aguas, lavaderos y matadero. Dista 24 kilómetros de Viver, 23 de Lucena y 51 de Castellón. El clima es benigno, y se habla un castellano deficiente.

PRODUCTOS.—Aceite, vino, patatas, cereales, legumbres, hortalizas y frutas de muy buena calidad; pastos, leña y maderas; ganados y caza.

FIESTAS.—El 25 de Julio, a San Jaime y el 7, 8 y 9 de Septiembre a la Virgen de Loreto, Corazón de Jesús y Virgen de los Desamparados.

TEMPLO.—Dedicado a San Jaime.
VESTIGIOS HISTÓRICOS.—Iglesia parroquial, antiguo castillo-torre señorial, Casa Capitular y un castillo (a 2 km.)
OBRAS DE MERITO.—La parroquial, y en ella, el altar, con buenos cuadros, y las bóvedas, pintadas por Planes.
VIAJE.—(Itinerario n.º 18).

Ayuntamiento

Alcalde, D. Heliodoro Salvador.
 Tenientes, D. Benito Tamborero.
 D. Joaquín Pradas Gayete.

Concejales:

D. Manuel Mansergas Fornas.
 > Joaquín Andreu Navarro.
 > Vicente Peiró Montolío.
 > Miguel Catalán Peiró.
 > Vicente Mor Peiró.
 Secretario, D. Eliseo Rico Igual.

Titulares

Médico, D. Julio López Esperon.
 Farmacéutico, el de Cirat.
 Veterinario, el de Montán.
 Practicante, D. Severino Descalzo.

Juzgado municipal

Juez, D. Constantino Fornas Sanz.
 Fiscal, D. Manuel López Guillamón.
 Secretario, el del Ayuntamiento.
 Cura, D. Benito Arranz Cabornero.

Escuelas Nacionales.

Maestro, D.

Maestra, D.^a Dolores Montón García.**Estafeta de Correos**, Caudiel.**Cartero**, Emilio Montoliu Vea.**Teléfono municipal**, limitado.**Somatén**

Cabo, D. Joaquín Esteve Izquierdo.

Subcabo, Emilio Montoliu Vea.

Balneario

A 2 kilómetros de la población, de camino de herradura, la Fuente de los Baños, de aguas bicarbonatadas, sulfatadas, magnésicas, gaseosas y termales, recomendadas para toda clase de

Casa de ADELAIDA PRADASHUÉSPEDES**MONTANEJOS**

afecciones del estómago e intestinos, en uso exterior e interior, y con la garantía de sorprendentes curas realizadas. Temporada oficial: Mayo y Junio y Septiembre y Octubre. He aquí el análisis de las aguas: sulfatadas magnésicas, bicarbonatadas, gaseosas, termales (25°); radioactivas, 65'90 voltios hora-litro; peso específico, 1'015.112 a 12°, resíduo fijo a 180°-2'8.371 gramos litro.

GASES Y SALES EN DISOLUCIÓN POR LITRO

Acido carbónico CO ₂ H ₂	2'1.768
Sulfato magnésico.	2'6.513
Bicarbonato sódico	0'9.831
Id. cálcico	0'0.652
Id. magnésico.	0'0.031
Id. ferroso	0'0.028
Cloruro de sodio	0'0.871
Bicarbonato, magnesio, arsénico	indicio

POSADA**de DOLORES PEYRÓ COLLADO****MONTANEJOS****Abacerías.**—Heliodoro Salvador.

Francisco Montolío Navarro.

Joaquín Pradas Gayete.

Juan Ventura Ventura.

Albañiles.—José Molinos Sandalinas.

Manuel Querol Martín.

Aceite (Mol.)—Manuel Macías Masó.

Ramón Mileo Colomer.

Juan Palatsí Jimeno.

Fernando Aleixandre.

Barbería.—Severino Descalzo.**Cal (Fáb.)**—Miguel Montolío Gayete.**Cafés.**—Rafael Gómez Mileo.

Francisco Peiró Collado.

Carnicerías.—José Manuel Señor Fornas.

Manuel Señor Andrés.

Ricardo Mansergas Fornas.

Carpinterías.—Constantino Fornas Sanz.

Ramón Morte Rul.

Castradores.—Ramón Mileo Colomer.

Pedro Mileo Calpe.

Cesterías.—Vicente Gil Jimeno.

Juan Collado Ibáñez.

Confitería.—Germán Torres, de Segorbe.**Estanco.**—Ramón Mileo Colomer.**Fonda.**—Joaquín Gil Peyró.**Harinas (Almacén de)**

Manuel Macías Masó.

Harina (Mol.)—José López Albero.

Benito Tamborero Villalba.

Ramiro Herrando Prades.

Herrador y herrero.—Julían Calpe.**Hojalatería.**—Pedro Mileo Calpe.**Huéspedes.**—Joaquín Tamborero Gil.

Joaquín Gil Peyró.

Benito Tamborero Villalba.

Heliodoro Salvador Montesinos.

Celestino Pradas Gayete.

Asunción Ibáñez.

Adelaida Pradas.

POSADA de**RAMÓN TARAZONA GIL****MONTANEJOS****Modista**, Elvira Herrando Pradas.**Panadería**, Manuel Moya García.**Paquetería**, Joaquín Pradas Gayete.**Pintor**, Francisco Rovira Aguilar.**Pirotecnico**, Crisanto Morte Pérez.**Posadas**, Ramón Tarazona Gil.

Dolores Peyró Collado.

Tabernas, Vicente Collado Fornas.

José Calpe Sanahuja.

Miguel Gómez Navarro.

Tejería, José Bau Mas.



MONTANEJOS

AGUAS MINERO-MEDICINALES

Transparentes, sin olor, de agradable gusto obrando en unos enfermos como laxantes y en otros como sudoríficas.

RECOMENDADAS contra los infartos del hígado y bazo, catarros vesicales y demás enfermedades del ESTÓMAGO e INTESTINOS.

(Véase análisis en el texto) :: **Multitud de prodigiosas curas todos los años.**

ESTACIÓN VERANIEGA Y DE CURA DE REPOSO

La población está situada a 534 metros sobre el nivel del mar, en pintoresco lugar, y tiene Fondas y Casas de Huéspedes, siendo muy amables sus habitantes.

Temporada oficial con consultorio médico: Mayo, Junio, Septiembre y Octubre.

Servicio de Automóviles a Caudiel, estación de ferrocarril del Central de Aragón

Tejidos, Joaquín Tamborero Gil.
Benito Tamborero Villalba.
Joaquín Pradas Gayete.
Tornero, Ramón Morte Rul.

Tratante en caballerías
Ramón Tarazona.
Yeso (Fáb. de) Manuel Mansergas.
Vinos.—Vicente Pradas Gayete.

AGREGADO



LA ALQUERIA.—Aldea, situada a 1.200 metros de la población, que tiene 188 habitantes y 137 edificios. La iglesia está dedicada a Nuestra Señora de los Desamparados. Se está construyendo la carre-

tera que una esta aldea con Montanejos.
Alcalde pedáneo.—D. Joaquín Andreu.
Tabernas
Joaquín Andreu.
Vicente Guillamón.

Morella



CABEZA DE PARTIDO JUDICIAL, que comprende un territorio de 1.211'96 kilómetros cuadrados de extensión, el mayor de la provincia, entre los de Lucena, Albocácer, San Mateo y Vinaroz y las provincias de Tarragona y Teruel, y

una ciudad, 10 villas, 13 lugares, 3 aldeas, 110 caseríos y 3 entidades menores, que constituyen 24 Ayuntamientos, a saber: Ares del Maestre, Ballestar, Bel, Bojar, Castell de Cabres, Castellfort, Cincorres, Corachar, Chiva de Morella, Forcall,

FÁBRICA
DE
CHOCOLATES
EL GORRIÓN



Movida
á
Motor eléctrico
DE

MARCA REGISTRADA

Manuel Orti

13 Segura Barreda, 13
MORELLA.

Fábrica de Tejidos de Algodón

Gisbert y Querolt



Especialidad en
Priles, Patenes
Fajas y Alforjas

Morella

Fredes, Herbés, La Mata, Morella, Olocau del Rey, Oriells, Palanques, Portell, Puebla de Benifasar, Todolella, Vallibona, Villafranca del Cid, Villores y Zorita del Maestrazgo. Suman todos ellos 24.784 habitantes de hecho, 27.074 de derecho y 11.552 edificios.

Delegado gubernativo

Capitán, D. Ignacio Gomá Orduña.

Juzgado de instrucción

D. Evaristo Olcina García.

Actuario, D. Eduardo de Paz Perefía.

Cárcel del partido

Jefe, D. Vicente Orihuel Laval.

Vigilante, D. Juan J. Ripollés Llisterri.

Forense, D. Plácido Milián Loscos.

Capellán, D. Daniel Segura Querol.

Practicante, D. Clemente Marín Bonell.

Registrador de la Propiedad

D...

Subdelegados de Sanidad del Partido

Medicina, D. Plácido Milián Loscos.

Farmacia, señor Segura, de Villafranca.

Veterinaria, D. Amadeo Viñeta Verge.

Somatén del partido

Cabo, D. Vicente Moya Centelles.

Subcabo, D. Angel Martínez Guillén.

Ciudad que posee el más extenso término municipal de la provincia, pues alcanza una extensión de 385'04 kilómetros cuadrados, confinando con los de Herbés, Castell de Cabres, Vallibona, Chert, Cafí, Ares del Maestre, Castellfort, Cincorres, Forcall, Villores, Chiva y Zorita y la provincia de Teruel. Tiene en su radio tres importantes aldeas: Herbeset, a 11 kilómetros; La Llacoba, a 11, y Puebla de Alcolea, a 19, y suma en total 5.498 habitantes de hecho y 5.560 de derecho y 1.844 edificios. Algunos historiadores opinan que fué Morella la antigua Bisgargis de la región ilerconvónica, capital de la Bersibraces, fundada por Brigo. En la época romana fué Municipio, y sus habitantes gozaban del privilegio de ciudadanos de Roma. En 716 se apoderaron de ella los árabes, siendo reconquistada en 1252 por D. Blasco de Alagón. Siempre fué considerada como plaza fuerte de primer orden y en 1849, capital de la Comandancia militar del Maestrazgo, que tenía bajo su mandato 173 poblaciones. Vista desde lejos la población ofrece la impresión maravillosa de un altar grandioso, gigantesco, especialmente de noche, cuya pro-

fusión de luces la hacen parecer un ascua de fuego. Generalmente las calles que dan la vuelta á la montaña, sobre la que descansa la población, son llanas, y pendientes en extremo las transversales, la mayoría de las cuales son verdaderas escaleras, empedradas en los tiempos de esplendor de la ciudad. Hay soberbios palacios, espléndidos caserones y casas altas y despejadas, aunque anticuadas en su mayoría. Un fuerte cinturón de murallas sujeta la población, como si la multitud de edificios amontonados fuera a caer en el precipicio sin ese apoyo. En lo alto, el castillo, en tiempos pasados centinela receloso que guardaba la villa; hoy, en ruinas, parece la osamenta de un monstruo formidable; y a su espalda y pie le rodea una hermosa alameda. Tiene hospital, alumbrado eléctrico, fuentes públicas de aguas potables, lavaderos cubiertos, matadero y toda clase de servicios públicos. El clima es frío, pero sano y se habla valenciano.

PRODUCTOS.—Para la exportación, 5.227 quintales métricos de trigo; 5.212, de paja y patatas; plantas medicinales y pasitos, en los montes; leña, maderas y carbón vegetal; 12.327 cabezas de ganado cabrío; 2.237, de caballo y 600, de cerda, y caza en abundancia; lana, queso, miel y cera.

FIESTAS.—Todos los años, el 7 de Enero, a San Julián Mártir; el día del Santísimo Corpus Christi, muy brillantísima y original, y populares, con ocasión de las ferias cada seis años, fiestas solemnísimas, pintorescas y espléndidas sobre toda ponderación, a la Patrona, la Virgen de Vallivana.

FERIAS.—De ganados, desde 1246, el tercer sábado de Septiembre y ocho días siguientes.

MERCADOS.—Los domingos, desde 1244, y además, los jueves, desde 1712.

TEMPLOS Y ERMITAS.—La arcipresbital está dedicada a Santa María la Mayor, y hay cinco parroquias: la de San Juan Bautista y San Miguel Arcángel, en la población, y tres en las aldeas; de las que nos ocupamos aparte. Hay además otras iglesias y capillas en la población, y ermitas, en gran número resaltando sobre todas la de la Virgen de Vallivana, de la cual nos ocuparemos al final.

VESTIGIOS HISTÓRICOS.—En Morella la Vella, cuevas prehistóricas, con

MARIANO SEBASTIÁ MESEGUER

FABRICA FÁBRICA

— DE —

— DE —

TEJIDOS DE ALGODÓN
de labor esmerada

FAJAS DE LANA
de todas clases y colores

MORELLA

José Pascual Royo



FOTOGRAFÍA



AMPLIACIONES



FOTOGRAFÍAS DE LOS
ASUNTOS MAS INTERE-
SANTES DE LA POBLA-
CIÓN Y SUS ALDEAS



MORELLA

ALMACÉN DE HARINAS Y CEREALES

Francisco Llisterri

Morella

TOMÁS ORTÍ MAMPEL

NOVEDADES :: PAQUETERIA : MERCERIA



Segura Barreda, 5 y 7

MORELLA



interesantes pinturas rupestres, y la Cueva del Cid; en el castillo, restos de construcciones celtíberas, romanas, godas, árabes y posteriores; la Muela de la Balumba podría ser muy bien antigua población ibérica; empotrada en el ángulo de la casa de D. Manuel Piquer, una lápida del tiempo del Emperador Vespasiano, dedicada a Júpiter; primitivos templos de San Nicolás y de Santa Lucía (en Salvatoria), en donde los cristianos adoraban al verdadero Dios durante la dominación sarracena; en Montsacre, restos de antiguas fortalezas; descubiertas en 1863; en San Marcos, ruinas del caserío desaparecido en el siglo XV; la actual ermita es del siglo XVIII; ermita de Santa Lucía del siglo XIII; acueducto, en ruinas, del siglo XIV; la Puridad y la Casa Capitular, del siglo XV; el hospital, de 1408; palacio de los Marqueses de Cruilles. Figuera y fuente del Sol; Barón de la Sobadilla, y casas de Sunyer. Ciurana (en donde se alojó el Papa Benedicto XIII), Fredes, Colomer, Piquer, Feliu, Cardona y otras de diferentes épocas; detalles arquitectónicos, portales, escudos, etc., en la población; antiguos conventos de las Agustinas y San Francisco; alhajas y objetos de orfebrería; cruces, ermitas, etc., en el término, y en los archivos, interesantes pergaminos, manuscritos y documentos de inapreciable valor histórico.

RELIQUIAS.—Morella conserva, entre otras, los cuerpos de San Zenón y San fructuoso.

OBRAS DE MÉRITO.—La iglesia arciprestal de interior románico, y exterior gótico y ojival, con lamentables añadidos churriguerescos y estilo Renacimiento que ha impuesto la conservación del templo. El altar mayor, salomónico, tiene preciosa talla y hermosas pinturas; el altar de la Trinidad es una de las mejores obras de los Ochando; el coro es una admirable obra de ingeniería, de un atrevimiento inaudito, plano y sin apoyo central, y su escalera es una notabilísima obra artística y fruto de un detenido estudio técnico; la capilla es corintia y constituye un admirable acierto del arquitecto D. Vicente Marfí, enriquecida con pinturas de Cruella, y una hermosísima Dolorosa, de Doménech. El campanario es gótico, precioso y atrevido aunque lamentablemente bajo, por exigencias militares. Hay en la arciprestal lienzos de Espinosa, Carbó, Pontón, Zarago-

za, Oliet, Cruella, Ribalta y Saxoferrato. El órgano es magnífico. En la parroquial de San Juan Bautista hay una tabla antiqusísima, varios cuadros, entre ellos, uno notable de San Pedro y un San Roque magistral de Ribalta, y pinturas murales de Cruella. En la de San Miguèl, de estilo corintio, pinturas murales de Cruella, un buen cuadro de San Sebastián y una preciosa custodia. La iglesia de los Escolapios es una filigrana moderna. En la Casa de la Ciudad y salón de sesiones, un interesante artesonado, y en la capilla, una buena escultura de Jesús Crucificado. La iglesia (arruinada) de San Francisco, es jónica, con arcadas ojivales. Pueden reputarse también de obras de mérito los palacios antes citados, en su conjunto o en algunos de sus detalles, escudos, portales, etc., y joyas, vestiduras y objetos de orfebrería del culto. En la ermita de la Puridad hay una hermosa imagen de la Purísima, y en la de Santa Lucía, muy buenas pinturas.

HIJOS ILUSTRES.—(En años anteriores) *Joaquín Doménech.*—(Siglo XIX) notable escultor.—*P. Ramón Querol de la Virgen de Vallivana.*—(1820—1909) Original dibujante micografista, ilustró varios libros y escribió el evangelio de San Juan en una moneda de cinco céntimos.

VIAJE.—Itinerarios 22, 27 y 28.

Ayuntamiento

Alcalde, D. Mariano Sebastián Meseguer.
Tenientes, D. Fidel Centelles Carceller.
D. Manuel Gisber Lecha.
» Manuel Mestre Colom.

Concejales:

D. Francisco Llisterri Carceller.
» Román Beltrán Ferrer.
» José Boix Mampel.
» Francisco Marfí Marfí.
» Francisco Ferreres Milián.
» Juan Gasulla Gallén.
» Francisco Milián Marfí.
» Ramón Ferré Falcó.
» Juan Querol Monfort.
» Vicente Querol Serret.
» Manuel Boix Milián.
Secretario, D. Ricardo Asensio Paricio.

Titulares

Médicos, D. Plácido Milián Loscos.
D. Herminio Climent Milián.
Farmacéutico, D. Salvador Adell.
Veterinario, D. Amadeo Viñeta Verge.

Juzgado municipal

Juez, D. Juan Adell Blasco.

ELÉCTRICA MORELLANA, S. A.

Domicilio social:

MORELLA (Castellón)



El capital de esta Empresa, está dividido en tres series de Acciones; La serie A, de 400 Acciones, de 250 ptas. La serie B, de 800 Acciones de 250 ptas. y la serie C, de 1.000 Acciones Preferentes de 250 ptas. una. Emitió en 1906 un empréstito de 500 Obligaciones de 250 ptas una, con interés del 6 % anual y se han amortizado 220 y sólo faltan amortizar 80.

CONSEJO DE ADMINISTRACIÓN

D. Joaquín Fandos Pitarch. D. Pablo Fandos Pitarch.
D. Miguel Milián Boix. D. Ramón Bruñó Escorihuela.
D. José Pitarch Meseguer. D. Manuel Carceller Bonell.

FABRICA

DE

FAJAS DE LANA

DE TODAS CLASES
Y COLORES

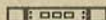

ESPECIALIDAD
EN CLASES FINAS

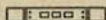

COLORES SÓLIDOS



DAVID AMELA FUSTER

MORELLA

Fiscal, D. Julio Ciment Milián.
Secretario, D. Isidoro Flores.
Notarios, D. José Sancho Buñuel.
D. Luis Pérez Ordoyo y La Peña.
Hospital municipal, asistido por Religiosas de la Consolación.
Asilo de San Juan Bautista, para ancianos pobres. Asistido por Religiosas de la Consolación.

Cleros parroquiales

Arciprestal de Santa María.
Arcipreste, D. Francisco Veruet.
Coadjutor, D. Enrique Bonet.
Beneficiados, D. Manuel Ferreres.
D. Ramón Guimerá.
» Leandro Marif.
» José Masiá.
Organista, D. José Guimerá.
Adscritos, D. Francisco Centelles.
D. Ramón Bruñó.
» Juan F. Roselló.
» Fernando Blasco.
» Manuel Orfí.
Parroquia de San Juan.
Párroco, D. Vicente Gasulla.
Ayuda-parroquia de San Miguel.
Coadjutor, D. Manuel Marif.

Ordenes religiosas

Comunidad de Padres Escolapios.—Con Postulado Calasancio. (Véase Colegios.)

Escuelas Nacionales

Maestros, D. Federico Olucha Maset
D. José M. Escorihuela Tena.
Maestras, D.^a M. Inés Escrivá Orios.
D.^a Elena Ferreres Amela.

Colegios

De los Padres Escolapios.—Enseñanza Elemental. Dirigido por los religiosos de la Orden. Superior, R. P. Ramón Colomer.

De la Consolación.—Primeras letras y labores. Para señoritas y párvulos. Dirigido por las Religiosas de la Orden.

Bibliotecas y Museos.—Escuelas Pías.

Archivos.—Municipal y arciprestal.

Banda de música

Municipal, 30 plazas.
Director, D. Manuel Orfí Allepez.

Orquesta Arciprestal.—10 plazas.

Director, D. Manuel Marif Gamundi.

Estafeta de Correos

Administrador, D. Andrés Armelles.

Estación de Telégrafos.—Limitada.

Jefe, D. Enrique Grau Sanjuán.

Teléfono urbano.—En tramitación.

Ferrocarril.—Vinaroz. Se factura directa-

Francisco Ferreres

TINTORERIA
y APRESTOS

Casa fundada en 1820 :: Razón social desde 1880

MORELLA

Juan Manuel Villuendas

FABRICA DE
GÉNEROS
DE LANA
MORELLA

mente a Morella, a cargo de la «Hispano-Suiza del Maestrazgo» y «Transportadora Morellana».

Omnibus.—De la Hispano Suiza del Maestrazgo».

Somatén Local

Cabo de distrito, D. Teodoro Gasulla.

Subcabo, D. Hermenegildo Marif.

Cabo pueblo, D. Julian Estupiñá Puig.

Subcabo, D. José Facundo Marif.

Guardia civil

Línea, puesto de Morella (casco) y puesto del Colomer.

Guardas forestales

Guarda mayor, A. Montejano Encinas.

Sociedades

Círculo de Unión Patriótica.

Cámara Agrícola Oficial.

Gremio de Obreros y Tejedores Católicos.—Social y de recreo.

De Socorros mutuos para caballerías.

Círculo Mercantil, Industrial y Agrícola.

Explotaciones

La Eléctrica Morellana, S. A.—Luz eléctrica y fuerza motriz. Sirve a Morella, Forcall, Cincorres, Zoriia, La Mata, Ares del Maestre, Todolella, Pa-

lanques, Villores, Ortells, Catí, La Jana, Cervera, Cálíg, San Jorge y Traiguera, *Teatro Principal.*—Municipal.—Bonito y amplio. Se celebran sesiones teatrales en fiestas, y cinematográficas los días festivos.

Abacertias

Juan A. Sapeira Guimerá.

Miguel Llisterri Jovaní.

Ramón Pascual Amela.

Ramón Centelles Estupiñá.

Antonio Tena Dolz.

Antonio Burgoa Amela.

José Adell Vives.

Abogados.—D. Ricardo Asencio Paricio.

D. Miguel Guillén Andrés.

Aceites minerales (Venta de).

Severino Gasulla Beltrán.

Pedro Doménech Climent.

Aprestos (Fáb.)—Fidel Adell Guimerá.

Francisco Ferreres Milián.

Bancos.—Banco de Tortosa.

Barberías.—(Véase peluquerías.)

Cacharrerías.—Silvino Guimerá Virgos.

Severino Gasulla Beltrán.

Julían Ortí Mampel.

Bares.—«Moderno» de Manuel Gisbert.

«Blasco» de Francisco Blasco.

Carnicerías—Enrique Diago.

Enrique Moya Ripollés.

Miguel Royó Celma.

Vicente Carceller Andrés.

Carpinterías.—Manuel Adell Aguilar.

Salvador Prats.

Cera (Prensa para).—José Ferrer Milián.

Cerería y contitería.—J. Andrés Miró.

Cerrajerías.—(Véase herreros.)

Cintas de lana (Fáb. de)

Román Beltrán Ferrer.

Comestibles

Juliano Ortí Mampel.

Francisco Bralco Ferreres.

Antonio Manero Pallarés.

Vicente Moya Centelles.

Chocolates (Fáb.)—Manuel Ortí Allepuz.

Chocolatería.—Joaquín Andrés Miró.

Dentista.—Clemente Marín Bonell.

Droguerías.—Juan Gasulla Gallén.

Antonio Manero Pallarés,

Romualdo Amela Fuster.

Electricista.—Manuel Blasco Ejarque.

Encuadernador.—Manuel Palau Gallén.

Estanco.—Manuel Carceller Báguena.

Explosivos.—Viuda de Miguel Llisterri.

Fajas (Fáb. de)—Viuda de Tomás Rallo.

Giner Hermanas,

Juan Villuendas Monserrat.

Primeras Materias para Abonos

Félix Roig Morelló

Representante exclusivo de la provincia
de la casa **G. M. Bauer, Londres**

SULFATO DE AMONÍACO

NITRATO DE SOSA

SUPERFOSFATOS DE CAL

SALES POTÁSICAS

ABONOS COMPUESTOS

ESPECIALES PARA CADA

TIERRA Y CULTIVO

ANÁLISIS GARANTIZADOS

DESPACHO: MAYOR, 40

ALMACÉN: PÍY MARGALL, 194

CASTELLÓN

FÁBRICA DE PATENES

Y

PATEN LANILLA

Juan Facundo

MORELLA

Eliseo Aguilar Ortí

FÁBRICA DE FAJAS

Patenes, Capas y Toquillas

de Lana y Mecha



MORELLA



Serafín S. Villuendas.
 Manuel Ripollés Eixarch.
 Mariano Sebastián Meseguer.
 Hermelando Martí Querol.
 Juan Adell Blasco.
 Viuda de Miguel Llisterri.
 Valeriano Guasch Figols.
 David Amela Fuster.
 Eliseo Aguilar Ortí.
 Lázaro Polo Ortí.

Farmacías.—D. Salvador Adell Guimerá.
 D. Francisco Martí Martí.

Fonda de Elías.—Viuda de Antolí.
Ferreterías.—Pedro Doménech Climent.

Antonio manero Pallarés.
 Romualdo Amela Fuster.

Fideos (Fáb. de)

Juan Antonio Sapeira Guimerá.

Fotógrafo.—José Pascual Royo.

Gaseosas y sifones (Fáb. de)

Joaquín Andrés Miró.

Jaime Ortí Allepúz.

Gorrerías.—Manuel Carceller Báguenas.

Julio Millán Loscos.

Granos (Alms)—Francisco Llisterri.

Silvestre Moya Carbó.

Guarnicioneros.—Antonio Guimerá.

Felipe Soto Mezquita.

Silvestre Guimerá Virgos.

Silvino Guimerá Virgos.

Harinas (Venta de)—(Véase Granos).

Antonio Manero Pallarés.

Daniel Centelles Sales.

Manuel Carceller Amela.

Vicente Moya Centelles.

Teresa Carbó Carbó.

Harina (Fáb.)—Francisco Conesa Guimerá

Herederos de Juan Amela.

Antonio Ulldemolins Monserrat.

Vicente Pitarch Salvador.

José Martí Amela.

José Puig Martí.

José Gamundi Meseguer.

Domingo Llopis Plá.

Julián Martí Prats.

Herradores.—Antonio Royo Rallo.

Federico García Pitarch.

Vicente Querol Ferrer.

Herreros.—(Véanse Herradores).

Hilaturas (Fáb.)—Giner Hermanas.

Fidel Adell Guimerá.

Hojalaterías.—Severino Gasulla Guimerá

José Meseguer Doménech.

Francisco Viñals Traver.

Imprenta.—Valeriano Carceller Báguena.

Loterías.—Rafael Pastor Apellaniz.

Loza y cristal.—(Véase Cacharrerías.)

“La Industrial Estambreira”

FÁBRICA DE FAJAS
 DE TODAS CLASES

Lázaro Polo Ortí

ESPECIALIDAD

EN TEJIDOS



MORELLA

Material eléctrico.—Manuel Blasco.

Joaquín Fandos Pitarch.

Materiales de construcción

Manuel Sebastián.

Médicos.—Titulares.

D. Luis Riera.

Mercerías.—(Véase Paqueterías.)

Panaderías.—Vicente Moya Centelles.

Juan A. Sapeira Guimerá.

Enrique Carceller Centelles.

Pañería (Fáb. de)—Giner Hermanas.

Papelería.—(Véase Imprenta).

Paqueterías.—Román Beltrán Ferrer.

Viuda de Miguel Carceller.

Tomás Ortí Mampel.

Viuda de Faustino Guimerá.

Peluquerías.—(Véase Practicantes).

Pieles (Exp. de)—Abilio Guimerá Martí.

Pintor.—Antonio Querol Molinos.

Posadas.—Manuel Grau Boix «Plaza».

Evaristo Añento Espada.

Narciso Codina «Hostal Nou».

Practicantes.—Tomás Boix Sebastián.

José Pitarch Meseguer.

Procuradores.—D. Vicente Palmer Lloret.

D. León Borrás Allepúz.

Quincallerías.—(Véanse Ferreterías.)

Relojerías.—Isidro Bueno.

Ricardo Asencio Paricio

ABOGADO

Consulta diaria

Virgen de Vallivana, 1-1.º

MORELLA

Serafin S. Villuendas

Fábrica de Patenes y Fajas

MORELLA

HOSPEDERIA

COMIDA ABUNDANTE Y SANA
SERVICIO ESPECIAL ESMERADO
SITUADA EN EL CENTRO DE LA CIUDAD

MANUEL GRAU BOIX
MORELLA

Fábrica de Cintas de Lana

Román Beltrán

MORELLA

Manuel Ferrer

FÁBRICA DE

TEJIDOS

DE LANA

MECÁNICOS

MORELLA

BAR BLASCO

FRANCISCO BLASCO

LOS MEJORES APERITIVOS

Porches

MORELLA

Manuel Blasco Ejarque.

Ramón García Mestre.

Ropas hechas.—Miguel Pitarch Guardiola
Jaime García Gil.

Mariano Ferrer Mora.

Sal (Dp.)—Francisco Llisterra Carceller.

Silvestre Moya Carbó.

Sastrería.—Manuel Almela Llisbona.*Serrerías Mecánicas.*—Domingo Bonas.

Francisco Ferreres Milián.

Damián Frontera.

Sillas (Fáb.)—Julián Doménech.

Joaquín Moya Boix.

Joaquín Royo Ferras.

Elías Royo Rallo

Vicente Pascual Boix.

Sombrerías.—(Véanse Gorrerías).*Tejas y ladrillos*—Tomás Aguilar*Tejidos (Fáb. de).*—Juan Adell Blasco.

Juan Manuel Villuendas.

David Amela Fuster.

Manuel Ripollés Eixach.

Viuda de Miguel Llisterra.

Mariano Sebastián Meseguer.

Joaquín Ferreres.

Gisbert y Querol

Viuda de Tomás Rallo.

Eliseo Aguilar Ortí.

Manuel Ferrer.

Serafín S. Villuendas.

Juan Facundo.

Tejidos (Venta)

Manuel Mestre Colom.

Fidel Centelles Domenech.

Eduardo Blasco Ferreres.

Francisco Milián Martí.

Fidel Mestre Colom.

José Guardiola Gamundi.

Tintes (Fáb de)—Fidel Adell Guimerá.

Francisco Ferreres Milián.

Toquillas (Fáb.)—Antonio Royo Ortí.

Juan Manuel Villuendas

Benjamín Beser Segura.

Benjamín Beser Sancho.

Felipe Beser Segura.

Eliseo Aguilar Ortí.

Viuda de Tomás Rallo.

Torneros.—(Véase Fábrica de sillas.)*Transportes.*—«Transportadora Morellana»*Tratante.*—Matías Sangüesa Guimerá.*Ultramarinos.*—Francisco Blasco Ferreres

Romualdo Almela Fuster.

Antonio Manero Pallarés.

Julián Ortí Mampel.

Juan Gasulla Gallén.

Veterinario.—Amadeo Viñeta Verge.*Vinos y aguardientes*

Juan Francisco Adell Mestre.

Juan Bautista Pedra.

Ramón Adell Ripollés.

Leandro Carbó Gamundi.

José Gamundi Llisterra.

Ramón Mestre Milián.

Remigio Alegre Murciano.

Domingo Mestre Pla.

Vinos por mayor—F. Blasco Carceller.

SANTUARIO DE VALLIVANA.—Es de una grandeza y suntuosidad extraordinarios. Situado en un paraje solitario y triste, lejos de todo poblado, rodeado de altos montes eriales, el imponente lugar donde se levanta, da mayor realce a la grandeza y majestad de la obra.

Aunque la devoción a la Virgen de Vallivana es antiquísima y su imagen fué adorada anteriormente, el templo actual apenas tiene un siglo de existencia. El altar mayor es un templete con cara anterior, y posterior, ésta convertida en camarín; tiene a sus dos lados cuatro altares y hermosos cuadros alegóricos de Cruella, adornado todo espléndida y ricamente con dedicados detalles arquitectónicos, figuras, lámparas, arañas, candelabros etc.

Formando parte del mismo grupo del edificio está el destinado a habitaciones del capellán y demás servidores de la Virgen y de la casa-hospedería. Enfrente, y dejando un espacio que forma una pequeña plaza, plantada de árboles, está el cuartel de guardas forestales, y uniendo los dos en ambos extremos hay dos elegantes portales de piedra, por donde pasa la carretera de Castellón a Zaragoza. El cuartel de la guardia civil queda



DIRÍJASE a esta Imprenta y le proporcionará cuantos impresos necesite con gran economía
BALBAS, 15

fuera del recinto, adherido al de guardas forestales, en la parte Este, y en el Oeste queda establecida una buena posada.

A derecha de la puerta del ermitorio, dentro del recinto, hay una fuente de magníficas aguas medicinales, cuyo análisis, hecho recientemente, denuncia poseer las mismas propiedades curativas que las célebres de Nuestra Señora de L' Avellá.

Administrador, D. Herminio Climent.

Capellán, D. Francisco Marfá Beltrán.

Casa-Hospedería.—Del Ermitorio.

Ermitaño.—Ramón Sangüesa Puig.

Posada.—Ambrosio Segura Marfá.

Puesto de Guardia civil

Comprende Vallibona y Cati.

AGREGADOS

HERBESSET.—Aldea situada al Nordeste del término, cerca de los de Herbés y Castell de Cabres. Tiene 180 habitantes y 62 edificios. El poblado está en una pequeña hondonada y es bonito. Dista 11 kilómetros de Morella. Tiene una pequeña iglesia parroquial, y se hace el viaje a Morella en caballería.

Alcalde pedáneo.

D. Germán Pascual Redón.

Cura.—D. Julio Marfá Guimerá.

Maestro.—D. Manuel Estruch Agustí.

PUEBLA DE ALCOLEA.—Aldea situada al Norte de Morella, casi en el mismo límite con la provincia de Teruel. Tiene 161 habitantes y 72 edificios, levantados junto a la carretera de Castellón a Zara-

Vicente Milián Mestre

Café del Casino «Unión Patriótica»

MORELLA

goza, facilitando su viaje a la ciudad, de la que dista 18 kilómetros. Su iglesia parroquial está dedicada a la Virgen de las Nieves.

Alcalde pedáneo

D. Blás Estupiñá Ferrás.

Cura.—D. Joaquín Rodríguez Sánz.

Maestro.—D. Francisco Fabregat Sales.

Herrero.—José Martí Adell.

Molinero.—Domingo Llopis Meseguer.

LA LLACOBÀ.—Aldea que se encuentra al Sudeste del término, en un brazo de tierra que se interna entre los de Cati y Ares del Mestre. Tiene 67 habitantes y 21 edificios y un aspecto triste por lo solitario y severo del paisaje, levantado el pueblo en el fondo del barranco que toma su nombre, de casas pobres y antiguas. Dista 16 kilómetros de Morella y se realiza el viaje en caballería. La iglesia parroquial es la más interesante del término, por su historia y las obras artísticas que encierra. Se supone más antigua que Morella y se afirma que en ese templo se reunían los cristianos durante la dominación de los moros. Las pinturas son merifsimas.

Alcalde pedáneo.—D. Germán Tenà Dolz.

Cura.—D. Matías Meseguer Cardona.

Nules

CABEZA DE PARTIDO JUDICIAL que comprende un territorio de 463'76 kilómetros cuadrados de extensión, entre los de Segorbe, Lucena, Castellón, mar Mediterráneo y provincia de Valencia, en el que existen una ciudad, 11 villas, 4 lugares, una aldea, 7 caseríos y 6 entidades menores, en total 30 entidades de población, con 14 Ayuntamientos, a saber: Alfondeguilla, Almenara, Artana, Bechí, Burriana, Chilches, Esllida, La Llosa, Moncófar, Nules, Onda, Tales,

Vall de Uxó, Villavieja. Suman en total, 51.327 habitantes de hecho, 53.747 de derecho y 16.934 edificios.

Delegado gubernativo

D. Luis Alabau (interino).

Juzgado de instrucción

Juez, D. Fernando Serrano Salvador.

Actuario, D. Anibal Vidal Ribera.

Cárcel del partido

Jefe, D. Santiago Herrero García.

Vigilante, D. Vicente Fabrè.

Forense, D. Daniel Camarlench Marzo.
Capellán, D. Antonio Bertomeu Miralles
Registrador de la Propiedad

D. Cristóbal Vernia Tarancón.
Somatén del Partido: Plana Mayor.
Vocal, D. Amado Segarra Bonig.
Auxiliar Mayor, D. Raúl Salamero Ortiz
Cabo, D. Juan Esquerdo Zaragoza.
Subcabo, D. Manuel Tur Segarra.

Villa, cuyo primer puesto que ocupó fué el que hoy se denomina Villavieja. Después de la Reconquista se trasladó el vecindario, en su mayor parte, al llano que ocupa hoy, dándole el nombre popular de Puebla; pero la denominación oficial del antiguo poblado se impuso, para conservar antiguos privilegios que habían conseguido los Centelles, sus señores. Es cabeza de Arciprestazgo; tiene un término municipal de 48'80 kilómetros cuadrados de extensión, entre los de Bechf, Villarreal, Burriana, Moncófar, Vall de Uxó, Artana y Villavieja (que se encuentra completamente dentro del territorio de Nules) y el mar; varios edificios y caseríos diseminados y una villa, Mascarell, y en junto suma 5.874 habitantes de hecho, 5.979 de derecho y 1.340 edificios. La población se levanta en el centro de un espléndido llano; es moderna, de calles anchas, llanas algunas con buenas aceras y hermosos edificios. Está circundada de extensos naranjales, que realzan la belleza del conjunto. Tiene alumbrado eléctrico, hospital, lavaderos, matadero y otros servicios importantes. Dista 18 kilómetros de Castellón y cuatro del mar. El clima es sano y se habla el valenciano.

PRODUCTOS.—Naranja en cantidad muy superior a todos los demás productos, y vino, algarrobas, frutas, higos, legumbres, trigo, arroz y verdura.

FIESTAS.—El 24 de Agosto a San Bartolomé y el segundo domingo de Octubre a la Virgen de la Soledad.

MERCADOS.—Miércoles y viernes.
TEMPLOS Y ERMITAS.—Arciprestal de San Bartolomé e iglesias de Santa Clara, Purísima Sangre, Soledad y San Blas; ermita de San Joaquín y Calvario.

VESTIGIOS HISTÓRICOS.—Restos de antigua muralla y torreones que aprisionaban a la villa; palacio del conde de Cervellón y otros edificios por el estilo; en el Ayuntamiento, varias lápidas funerarias latinas; colección arqueológica, Camarlench, y otros varios en Mascarell.

OBRAS DE MÉRITO.—La parroquial, de orden toscano, con un altar mayor de hermosa talla, y un retablo gótico que se conserva en la sacristía; la capilla de la Soledad, corintia-churrigueresca, en la que se admira un precioso retablo, con relieves platerescos.

HIJOS ILUSTRES, en años anteriores.
VIAJE.—Ferrocarril del Norte.

Ayuntamiento

Alcalde, D. Ramón Palmer Gozalbo.
Tenientes, D. Trinitario Mariner León.
D. José M. Serra Ibáñez.

Concejales:

- D. Elías Ibáñez Granell.
- » Ramón Catalá Ripollés.
- » Francisco Navarro Arambul.
- » Antonio Valls Díaz.
- » José González Navarro.
- » José María Gasulla Canós.
- » José Montoliu Fenollosa.
- » José Gozalbo Casino.
- » Vicente Martínez Martínez.
- » Miguel Sanz Romero.

Titulares

Médico, D. Eduardo Moros Bel.
Farmacéutico, D. Martín Escrig Gómez.
Veterinario, D. Pascual Castelló.
Practicante, D. José Martínez Gavara.

Juzgado municipal

Juez, D. Juan Bta. Gimeno Gaya.
Fiscal, D. Enrique Tortes Embuena.
Secretario, D. José Mariner Leone.

Clero parroquial

Ecócomo, D. Santiago Obón Troncho.
Coadjutores, D. Vicente Llombardi.
D. Juan Macip Valls.
Beneficiados, D. Trinitario Mariner.
D. Jaime Castelló.
M. de Ceremonias, D. Basilio Champel.
Adscrito, D. Plácido Pastor.

Ordenes religiosas

Religiosas de Santa Clara.—Contemplativas de clausura. Capellán, D. Salvador Duart. (Véase Colegios y Hospital.)

Escuelas Nacionales

Maestro, Leovigildo Aguirre San Miguel
Maestras, Pascuala Lauterio Mondragón
Pilar Villarroya Izquierdo
Carmen Herrero Franch.
Colegio de la Consolación, dirigido por las Hermanas de la Orden, para señoritas y párvulos. Primeras letras y labores.

FUNDICION DE HIERRO

TALLER DE CONSTRUCCIÓN Y
REPARACIÓN DE MAQUINARIA

JOSE DUALDE



TALLER: ALAMEDA, 4

DOMICILIO: COLÓN, 4

BOMBAS Y NORIAS DE TODAS
CLASES :: CUCHILLOS PARA CU-
BIERTAS Y VIGAS ARMADAS :: MÁ-
QUINAS DE VAPOR :: PRENSAS DE
DOBLE EFECTO PARA ACEITE Y
VINO :: CLARABOYAS, BALCONES,
ESCALERAS :: MOTORES A GAS
POBRE Y GASOLINA :: INSTALA-
CIONES COMPLETAS PARA RIEGO

:: NULES ::



Escuelas particulares

De la Cooperativa Nulense.—Para niños
Maestro, D. Antonio Moreno Acuña.

De San José.—Para niños.

Maestro, D. Juan Bta. Ballester Gozalbo

Biblioteca. del Casino Nulense.

Archivos.—Municipal y arciprestal.

Orquesta

Director, D. Vicente Llombart Nogueras

Ordinarios

A Castellón, Ramón Arnau Vicent. Sale
a las seis y regresa a las 18. En
carro, con mercancías.

A Valencia, Vicente Herrero Tel.

Enrique Emo Llistar.

Regresan a las 19. Diarios.

Parada en Valencia, Llop, 5.

Estafeta de Correos

Administrador, D. José Nebot.

Estación telegráfica, completa.

Jefe, D. Pedro Juan Macip Ruíz.

Oficial, D. Juan Bta. Abad Cantavella.

Ferrocarril de la Compañía del Norte.

Omnibus.—(Véase itinerarios 14 y 17.)

Diligencias.—(Véase itinerario, 21).

Somatén local.—Cabo, Anibal Vidal.

Subcabo, D. Vicente Mesado Uxó.

Puesto de Guardia civil

Infantería, 4 guardias.

Destacamento de caballería, 4 jinetes.

Carabineros, 5 individuos.

(Puesto-cuartel de la Casa de Nules.)

Sociedades.—Sindicato de Policía rural.

Casino Agrícola.—Recreativo.

Casino Nulense.—Recreativo.

Casino «La Unión».—Recreativo.

Círculo Católico de Obreros.

Casino «La Paz».—Recreativo.

Círculo Católico-Monárquico.

Foot-ball, «C. D. Nulense», con campo.

Balneario, Villavieja, (a 2 km.)

Abacerías.—Manuel Pascual Jarque.

Viuda de José Canós.

Pascual Doménech Vicent.

Vicente Huguet Moles.

Sebastián Nebot Montón.

Francisca Paradells Canós.

Abogados.—D. José Almela Martí

D. Mariano Castells Torrejón.

» Enrique Torres Embuena.

» Vicente González Royo.

» Juan Bautista Gimeno Gaya.

» Pedro Vives Bertomeu.

» Jaime Les Lloret.

Abonos químicos.—Cooperativa Nulense.

Manuel Arrufat Moles.

Vicente Casino Canós.

José Cherta Alós.

Cooperativa «La Mutual Nulense».

Alpargaterías

Manuel Arambul Llorens.

Viuda de Ramos Esbrf.

Arroz (Mol.)—Pedro Paradells Alagarda.

Banquero.—Pascual Beltrán Uxó.

Barberías.—Miguel Moles Romero.

Fernando Moles Llombart.

José Valls Darás.

Eduardo Gozalbo Casinos.

Miguel Castelló Agost.

José Martínez Guevara.

José Bruno Vinaixa.

Miguel Gozalbo Darás

Vicente Planelles González.

Ramón Romero Gozalbo.

Bartolomé Mechó Salvá.

Cafés.—(Véase Sociedades)

Carnicerías.—Rosa Villalba Igualada.

Concepción Villalba Igualada.

José Sorribes Fabel.

Eduardo Huesa Uxó.

Francisca Ibáñez Vilar.

Carpinterías.—Trinitario Mariner Leone.

Cristóbal Tusón Lloret.

Marcelino Benet Almela

José M. Gozalbo Casino.

Carros (Construcción)

José Forcada Pastor.

Vicente Lucas Zaragoza.

Manuel Capella Climent.

Antonio Monfort Ramfrez.

Cererías.—Delfín Sebastián Lloret.

Francisco Alós Ballester.

José Adsuara Franch.

Cervecería y Horchatería

Amparo Tusón Ripollés.

Cerrajeros—Matias Castelló Tel.

Evaristo Bonet Liñán.

Colchonero.—Casto Pascual Jarque.

Comestibles.—Antonio Castelló Tel.

Salvador Cabedo.

Cooperativa de San José.

Manuel Vicent Palmer.

Cooperativa Nulense

Cooperativa «La Mutual Nulense».

Confiterías—(Véase Cererías).

Corsetería.—Eugenio Badía Gorozabel.

Estancos.—Viuda de Daniel Valentín.

Pascual Remolf Andreu.

Exportadores de naranja

Miguel Sanz.

Vicente Mesado.

Miguel Sanz.

Vicente Adsuara Martínez.

Bartolomé Herrero Gavara.
 Vicente Romero Guillem.
 Manuel Mechó Salvá.
 Vicente Vilar.
 Tomás Savalda Lucas.
 Vicente Montes.
 Niguel Mechó.
 Eduardo Mesado.
 Bautista Martí Oliver.
 Tomás Darás Ballester.
 Matías Torrejón.
 Manuel Capella Ros.
 Manuel Franch Mechó.
 José Romero Gozalbo.
 Vicente Martínez.
 José Beltrán.
 Vicente Monfort Miró.
 Vicente Martí.
 Miguel Tel.
 Francisco Darás.
 Vicente Capella.
 Enrique de los Santos.
 José Monlleó Martíñez.
 Silvestre Tomás.
 Bautista Tomás.
 José Miró Molés.
 Vicente Cerezo Granell.
 Bautista Piquer Diago.
 Bautista Montagud Palmer.
 Francisco Huesa Domingo.
 Benjamín Tusón Isach.
 Bautista Ríos Marchancoses.
 José Carda Mezquita.
 Vicente Herrero Gavara.
 Bautista Ferrer Granell.
 José Calpe Ramos.
 Vicente Franch Vicent.
 Ramón Vidal Escarriola.
 Bautista Cañada Mingarro.
 Francisco Martíñez Franch.
 Sindicato Naranjero
 José Arambul Llorens
 Ramón Nebot Miró
 Vicente Prior Huesa
 Mariano Masip Quer.
 Bautista Tejedó Coria.

Evaristo García Forner.
 Hilario Medina Silla.
 Bautista Monzonís Daudí.
 José Gavaldá Avella.
 Francisco Navarro Arambul.
 Blas Carratalá Roig.

Farmacias.—D. Martín Escriche Gómez.
 D. Ramón Masó Banach.
 > Ramón Massó Capdevila.
Ferretería.—Enrique Emo Llistar.
Fundición.—José Dualde Llombart.
Funeraria.—Sociedad de Carpinteros.
Guarnicioneros.—Antonio Carbonell.
 Cayetano Gómez Edo.
 Miguel Gozalbo Lloria.
 Manuel Chiva Bingos.
Harinas.—Rosario Andrés Beltrán
 Ramón Beltrán
Herradores.—Vicente Mesado Uxó
Herreros.—Tomás Casinos Llombart
 Alvaro Paulo Soler
Hojalatería.—Ramón Catalá Ripollés
 Ramón Catalá Tusón
Lotería.—Vicente Gavara Martí
Maquinaria (Taller de)
 Vicente Sastrús.
 José Dualde Llombart

Primeras Materias para Abonos

Félix Roig Morelló

Representante exclusivo de la provincia
 de la casa **G. M. Bauer, Londres**

SULFATO DE AMONIACO
 NITRATO DE SOSA
 SUPERFOSFATOS DE CAL
 SALES POTÁSICAS
 ABONOS COMPUESTOS
 ESPECIALES PARA CADA
 TIERRA Y CULTIVO
 ANÁLISIS GARANTIZADOS

DESPACHO: MAYOR, 40
 ALMACÉN: PÍY MARGALL, 194

CASTELLÓN



IMPRENTA ECONÓMICA
 de JOAQUIN BARBERÁ

ASENSI, 4, CASTELLÓN

Confección esmerada en toda
 clase de trabajos tipográficos.



DIRÍJASE a esta Imprenta y le proporcionará cuantos impresos necesite con gran economía.

BALBAS, 15

- Médicos.**—D: Daniel Camarlench
 D. Antonio Llopis Vilaplana
 > Eduardo Moros Bel
 > Eduardo Moros Gozalbo
 > José Montoliu Fenollosa
- Notario.**—D. José Llagaria Ballester
- Panaderías.**—Vicente Paradells Farcha
 Ermelando Salafranca Jover
 David Manzano Dambilio
 Pedro Alagarda Maciá
 José Sorribes
- Paqueterías.**—José Capella
 Ignacio Marzo Boronat
 Atanasio Ballester Carratalá
- Pintores.**—Germán Mechó Beltrán
 Vicente Adsua Franch
 Luciano Mechó Beltrán
- Posadas.**—Rafael Vicent Marco.
 José Sobona García.
- Practicantes.** José Bruno Vinaixa.
 José Martínez Gavara.
- Procuradores.** D. Amadeo Moros García
 D. José Castells Torrejón
 > Luis Viñeria Tortés
 > Rafael Figueres
 > Rafael Tortés Sancho
- Sastrerías.**—Pedro Casaus Gimeno
 Francisco R. Martínez Mechó.
 José Valls Moles
 José Ibáñez Vilar
- Serrería mecánica.**—E. Vicente Saurí
- Sombrerería.**—Francisco Marzal Rozoain
- Tabernas.**—Vicente Gozalbo Martínez

- José Martí Bertomeu
 Vicente Feliu De la Esperanza
 Joaquín Mata Fortuño
 Viuda de José Paradells
 Enrique Gómez Ribes
 Pedro Soler García
 José Gavarra Martínez
- Tejidos.**—Salvador Rebollar
 Viuda de Francisco Boldó
 Elías Ibáñez Granell
 Bartolomé Paradells Gozalbo
 Luis Tamarit Olmos
- Tocinería.**—José Ballester Uxó.
- Transportes.**—Ramón Arnau Vicent.
- Veterinarios.**—D Pascual Castelló.
 D. Eduardo Roperó.
- Zapateros.**—José Esbrí Bernat.
 Vicente Gavara Martí.

AGREGADO

MASCARELL.—Situado en el centro de lo que se supone fué vía romana, su origen debió ser de aquella época (pues hallazgos interesantes así lo testimonian, y al dominarla los moros, según su costumbre, le cambiarían el nombre. Tuvo esta villa título de Marquesado y fué independiente hasta mediados del siglo XIX, que quedó agregada a Nules, con algunos derechos. Está cercada de vieja muralla, con sólo dos portales, árabes, para su entrada, y dista un kilómetro de Nules, al que la une una carretera. Tiene un pozo para el abastecimiento de agua; iglesia corintia, dedicada a los Angeles, sufragánea de Nules, e interesantes vestigios históricos La población está rodeada de naranjales.

- Suple la función del Ayuntamiento una Junta administrativa.
- Cura.**—D. Francisco Domínguez.
- Maestro.**—D. Pascual Remohí Andreu.
- Maestra.**—D.^a Carmen Martín Solsona.
- Pintor.**—José Valles

Fábrica de Licores, anisados y jarabes

VICENTE TARRIGA BLANCH

BENICASIM

Navajas



LUGAR que fundaron los árabes y tuvo por señores a los Duques de Segorbe y a los Condes de Villafrangurza y que apenas tiene término municipal, pues sólo dispone de un radio de 0'61 kilómetros cuadrados de extensión, rodeado de territorio segorbino. Tiene 854 habitantes de hecho, 964 de derecho y 471 edificios, y pertenece en todo a Segorbe. El clima es templado, y se habla castellano. La población está situada junto al río Palancia y es en extremo pintoresca por sus deliciosos alrededores y numerosos chalets de recreo que la circundan. El poblado es llano, de calles limpias, rectas y casas grandes y elegantes en su mayoría, teniendo algunos rincones que ofrecen extrema originalidad, y en el centro, la plaza del Olmo, que lleva el nombre de un árbol corpulento y centenario que crece en ella, hermo세ándola. Tiene luz eléctrica, fuentes públicas, lavaderos, matadero y toda clase de comodidades, pues se congrega todos los años en este pueblo una numerosa y distinguida colonia veraniega valenciana, y las autoridades se esfuerzan en hacerle agradable la estancia.

PRODUCTOS.—Aceite, vino, legumbres, hortalizas, patatas y frutas muy sabrosas.

FIESTAS.—El tercer domingo de Septiembre, a la Virgen de la Luz.

MERCADO.—Los lunes.

TEMPLO.—Dedicado a la Virgen de la Luz.

OBRAS DE MÉRITO.—En la iglesia parroquial, algunas pinturas.

VESTIGIOS HISTORICOS.—En el monte de la Esperanza, restos de antiguo convento, sobre los que se levanta una ermita.

VIAJE.—Estación del Central Aragón.

Ayuntamiento

Alcalde, D. Antonio Aucejo Aucejo.

Tenientes, D. Ramón Aucejo Barrachina

D. Manuel Villalba Badía.

Concejales:

D. Eduardo Blasco Plantado.

» Rafael Torres Escrig.

» Joaquín Gascón Rosalén.

» José Simón Martínez.

» Ramón Tello Ortíz.

Secretario, D. Bernardo Angel Badal.

Titulares

Médico, D. Eustaquio Vercher Biñoles.

Farmacéutico, D. Carlos Pau, Segorbe.

Veterinario, D. E. Narbón, de Jérica.

Practicante, José Roselló Campos.

Juzgado municipal

Juez, D. José Blasco Gil.

Fiscal, D. Manuel Badía Tello.

Secretario, el del Ayuntamiento.

Clero parroquial

Párroco, D. Antonio Ajado Gil.

Coadjutor, D. Eusebio Martínez Gil.

Escuelas nacionales

Maestro, D. Joaquín Ajado Gil.

Maestra, D.^a Manuela Paz Adán.

Banda de música.—Municipal, 25 plazas.

Director, D. Toribio Sola Murillo.

Teléfono municipal. Limitado.

Cartero, Manuel Tello Martínez

Omnibus.—De la «Hispano del Palancia».

Ordinarios a Valencia, Vicente Fuertes

Luis Benet Sanz.

Sale los lunes y viernes y regresa los miércoles y domingos. Parada en Valencia, «Posada de la Muela».

Somatén, Cabo, Francisco Martínez.

Subcabo, Alfredo Blasco Gil.

Puesto de Guardia civil, Segorbe.

Sociedades

Sindicato Agrícola «La Unión».

Centro Republicano

Centro Monárquico.

Peña Valenciana.—De recreo.

Teatro, de la Colonia Veraniega.

Celebra funciones teatrales, con un cuadro de actores y aficionados de la colonia.

Campos de tennis, dos, en Verano.

Abacerías.—Manuel Aucejo Blasco.

Pedro Blasco Calpe.

Alfredo Blasco Gil.

Barberos—Pedro Bonet Martínez.

Rafael Muñoz.

José Plantado Blasco.

Cafés.—(Véase Sociedades.)

Nicolás Aucejo Blasco.

Carnicerías.—Manuel Tello Martínez.

Gaspar Torres Escrig.

Joaquín Sanz Torres.

Joaquín Aucejo Molins.

Carpinteros.—José Blasco Gil.

José Arándiga Guayta.

Confiterías.—Juan Jericó Martínez.

José Salvador Doñate.

Estanco.—Eduardo Martínez Escrig.

Harina (Mol.).—Vicente Blasco Blasco.

Herrador—Herrero.—Francisco Martínez.

Panaderías.—Isabel Rosalén Aula.

Ramón Sáenz Gascón.

José Escrig Plantado.

José Salez González.

Tabernas.—Juan Antonio Torres Villalba.

José Escrig Plantado.

Tejerías.—Antonio Aucejo Torres.

Vicente Aucejo Toro.

Aureliano Aucejo Aucejo.

Angel Aucejo Tello.

Tocinería.—Joaquín Aucejo Molins.

Olocau del Rey

VILLA fundada por los árabes y donada, después de conquistada, a la Orden de San Juan de Jerusalén, disfruta de 44'59 kilómetros cuadrados de término municipal, rodeado de territorio de la provincia de Teruel y los términos de Todolella y La Mata. Tiene 475 habitantes de hecho, 501 de derecho y 505 edificios, pertenece en todo a Morella, excepto en lo eclesiástico, por ser el único pueblo de la provincia que forma parte del Arzobispado de Zaragoza. La población está situada en un fondo, rodeada de elevadas cordilleras; conserva el rancio ambiente de lejanas épocas. Tiene dos fuentes de excelentes aguas y lavaderos. Dista 155 kilómetros de Castellón y 28 de Morella. El clima es frío y sano, y se habla castellano.

PRODUCTOS.—Patatas y cereales, leña y madera; miel, cera, queso; ganados y caza.

FIESTAS.—El 5 de Febrero, a San Blas

y el 24 de Junio, en San Marcos, a San Juan.

FERIA.—En 25 de Abril y en 24 de Junio.

TEMPLO Y ERMITAS.—La parroquia está dedicada a la Virgen del Populo y ermitas a San Blas, San Marcos, Santa María Magdalena y Virgen de la Naranja.

VESTIGIOS HISTÓRICOS.—El castillo, antiguos edificios y detalles arquitectónicos.

HIJOS ILUSTRES.—(En años anteriores).

VIAJE.—Camino vecinal a Forcall.

Ayuntamiento (Será concejo abierto).

Alcalde, D. Juan R. Ferrer Ejarque.

Teniente, D. Valeriano Adell Sancho.

Concejales, D. Tomás Carbó Dalmáu.

» Joaquín Vallés Escorihuela.

» Vicente Gasulla Milián.

» Vicente Soler Centelles.

» José Carceller Royo.

Secretario, D. Antonio Barreda Domingo.

Titulares

Médico, D. Pedro Loras Loras.

Farmacéutico, D. Francisco Ochanos.
Veterinario, D.
Practicante, D. Cristóbal Moliner.

Juzgado municipal

Juez, D. Pfo Monfort Camañes.
Fiscal, D. Federico Grau Monserrat.
Secretario, el del Ayuntamiento.

Párroco, D. Manuel Ubeda Baquero.

Maestro, D. Vicente Otero Fombuena.

Maestra, D.^a Dolores Ariño Soliva.

Correos y Telégrafo, Forcall.

Somatén, Subcabo, José Balfagón Royo.

Guardia civil, Cincorres.

Caja de ahorros

Abacerías.—Miguel Carbó.

Pascual Ariola.

Vicente Gasulla.

Ramón Milián.

Alfarería.—Bautista Salvador.

Barbero.—Cristóbal Moliner.

Cacharrería.—Bautista Salvador.

Carpinteros.—Ramón Royo

Joaquín Royo Balaguer.

Herrero y herrador.—Tomás Carbó.

Posada.—Blas Castel.

Fidel Ejarque Grau.

Sastre.—Ramón Milián Oliver.

Tejería.—Bautista Salvador e Hijos.

Onda



(Foto Momplet)

VILLA fundada por Sicroio XIV, el año 1564, antes de Jesucristo, era conocida por el nombre de Oronda, siendo muy nutrida la población y muy importante la plaza, con su fuerte castillo, defendido por trescientas torres. Los árabes le dieron gran importancia, fundando fábricas de azulejos y alfarería y otras industrias. Conquistada por Don Jaime I en 1246 conservó su valimiento. Don Juan I la incorporó a la Corona, en 1393. Por su importancia, fué muy ambicionada su posesión, ocasionándola serios disgustos los que pretendieron separarla del

amparo real. Tiene 6.651 habitantes de hecho y 7.193 de derecho y 2.226 edificios con un término municipal de 10.884 hectáreas, 6 áreas, de superficie, entre los de Alcora, Castellón, Almazora, Villarreal, Bechí, Artana, Tales, Fanzara y Ribesalbes. Pertenece en todo a Nules, excepto en lo eclesiástico, que corresponde al Arciprestazgo de Villarreal. La población está situada en la falda de un monte, coronado por un grandioso castillo en ruinas. La mayor parte del poblado se extiende en una explanada al S. O. del castillo, y consta de hermosas calles, anchas

FÁBRICA DE AZULEJOS

Castelló y Aguilera

AZULEJOS

en blanco y toda clase de
colores y dibujos, piezas
complementarias como

Cubrecantos
Vaquetillas
Divisiones
Octógonos
Biselados
Escorias
Zócalos
Etc.

Blanco y colores unifor-
mes. Trabajos especiales
sobre muestras, dibujos
:: :: y originales :: ::

ONDA



LA INDUSTRIAL ONDENSE
FABRICA DE AZULEJOS
SALVADOR FORÉS SANCHO

Sangre, 24

PRODUCCIÓN ANUAL:
4.000.000 DE PIEZAS

ONDA



MOLDURAS
BISELADOS
PINTADOS
Y PIEZAS
EN GENERAL

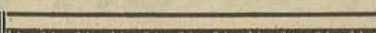

y espaciosas plazas con buenos edificios. Tiene parte de población que conserva la característica árabe. Tiene luz eléctrica, artísticas fuentes públicas, lavaderos magníficos de reciente construcción y hospital. El clima es templado y se habla el valenciano. Dista 20 kilómetros de Castellón y 16 de Nules, en línea recta.

PRODUCTOS.—Algarrobas, aceite, naranja, vino, frutas y verdura; leña y pastos; ganados y caza; minas de hierro, yeso, y tierras industriales. La industria azulejera es de grandísima importancia.

FERIAS Y FIESTAS.—Del 18 al 26 de Octubre, a la Virgen de la Esperanza.

MERCADO.—Los jueves.

TEMPLO Y ERMITAS.—La parroquia está dedicada a la Asunción de Nuestra Señora; hay una iglesia dedicada a la Purísima Sangre, y en los antiguos conventos de San Francisco y de la Purísima y una nueva hermosísima en el convento de Carmelitas (a dos kilómetros, junto al río); una ermita de Santa Bárbara (a 3 kilómetros), el Calvario y el ermitorio del Santísimo Salvador, magnífico edificio, en uno de los más pintorescos y poéticos rincones del término, con espaciosa hospedería y ermitaño, punto delicioso y tranquilo, recomendado como estación de cura de reposo.

VESTIGIOS HISTÓRICOS.—El castillo, que registra construcciones romanas, árabes y posteriores; los barrios moro y judío; lápidas romanas y otros objetos diseminados por la población; ruinas de los antiguos poblados Berita, Espartara y Trunchales, junto al río Mijares, y Zuneilla, en la partida de su nombre, y edificios sueltos, en el término; convento de San Francisco y Hospital de Peregrinos de San Miguel; el Calvario; un subterráneo de cantería; la cueva del Ermitaño; iglesia de la Sangre, y detalles arquitectónicos por la población.

OBRAS DE MÉRITO.—Ejemplares notabilísimos de la producción azulejera; las fuentes públicas; iglesia de la Sangre, y en ella algunas pinturas; templo parroquial, con esculturas y talla de los Ochando, frescos de Marotí, lienzos de Espinosa y de Zapata, y una escultura de Bussi; preciosas miniaturas en el altar del Rosario; magnífico coro de 28 sillones de buena talla; objetos del culto de bastante mérito y valor natural, y entre otras obras notables, un magnífico retablo del siglo

XVI, de Juan de Juanes, en lamentabilísimo estado, por el abandono en que se le ha tenido. Un al relieve gótico en la cueva del Ermitaño; y la imagen del Santísimo Salvador, que se cree esculpida por Nicodemus, fué pintada por San Lucas y repintada por Juan de Juanes.

HIJOS ILUSTRES.—En años anteriores.

VIAJE.—Tranvía a Castellón.

Ayuntamiento

Alcalde, D. Juan Peris Almer.

Tenientes, D. Enrique Peña Arnau.

Don Luis Pascual Llopico.

» Francisco Arrando Rovira.

Concejales:

D. Antonio Bernat Castelló.

» José Alguero Avinent.

» Miguel Notari Font.

» Manuel Asensio Alegre.

» Francisco Muñoz Uxó.

» Bautista García Guinot.

» Salvador Ortells Feliu.

Secretario, D. Vicente Beltrán Centelles

Titulares

Médicos, D. Vicente García Andreu.

D. Fernando Vizcarro Suárez.

Farmacéutico, D. C. Salvia Blasco.

Veterinario, D. Laureano Gil Pérez.

Juzgado municipal

Juez, D. Francisco Guardiet Emo.

Fiscal, D. Laureano Gil Pérez.

Secretario, D. Tomás Romero Llorens.

Clero parroquial

Cura ecónomo, Dr. D. Ramón Beltrán.

Vicario, D. Joaquín Castelló Manuel.

Organista, D. Vicente Vicent Sansano.

Beneficiados, D. José Guasch Sorribes

D. Vicente Forés Herrera.

» José Gorris Remolar.

» Salvador Villar Ten.

Agregados, D. Joaquín Julve Vicent.

D. Miguel Aguilera Dobón.

Ordenes religiosas

Convento de PP. Carmelitas Calzados

(a dos kilómetros de la población),

dedicados a la oración y predicación.

Prior, R. P. Simón M.^a García.

Residencia de PP. Carmelitas Calzados,

(en la villa), dedicados a la enseñanza y a la oración. Superior,

R. P. Brocardo M.^a Recatalá.

Comunidad de Religiosas Clarisas.

Contemplativas, de clausura. Superiora,

Sor M. de los Angeles Arrufat,

(Véase Colegios y Hospital).