

Fedemaderas

Diciembre de 2012 • Edición 22 • Bogotá D.C. • www.fedemaderas.org.co -ISSN 1909-0242

Alarma Forestal



“El poder de los paisas”
“Con paz, el agro despegaría más rápido”



PIZANO SA
Calidad total... siempre!



La marca del
manejo forestal
responsable



Fábrica de aire puro

Nombre: Pizano
Tamaño: 20.056 hectáreas
Empleados: 15 millones de árboles

PIZANO renueva su materia prima a través de programas serios de reforestación, conserva el hábitat natural de los lugares donde cosecha la madera, protege la biodiversidad y captura gases de efecto invernadero.

Plantación Clonal de Gmelina Arbórea
Rodal "El Papayo" - Hacienda Monterrey-
Zambrano, Bolívar.

PIZANO

➤ TRIPLEX ➤ TABLEX ➤ MADECOR ➤ PUERTAS ➤ MUEBLES ➤ PARTES ➤ MODULOS

➤ Servicio al Cliente 01 8000 11 12 63 en Bogotá (571) 627 8828 ➤ www.pizano.com.co

Propósitos para 2013



Nuevos rumbos y escenarios nacionales e internacionales se proyectan para 2013. El período que termina acepta análisis en distintos ámbitos, algunos con el deleite de nuevas realidades sectoriales creadas y aceptadas. Otros, con el sabor agrídulce del esfuerzo y la expectativa aún insatisfechos.

Por ejemplo, el Plan de Acción para la Reforestación Comercial, considerado por el gremio la mayor construcción de concertación de los últimos seis años, tiene entre otras metas, 600.000 hectáreas de plantaciones forestales comerciales totales establecidas al año 2014; la Dirección Forestal en el Ministerio de Agricultura y Desarrollo Rural creada y en operación; Ventanilla Única Forestal operando bajo la responsabilidad del MADR; ICA fortalecido para ejecutar en forma eficiente, eficaz y oportuna sus funciones en materia forestal; Consejo Nacional de la Cadena Forestal fuerte, operativo y reconocido como instancia de concertación de la política pública forestal. Hay avances, pero en concepto de los empresarios agremiados, hay procesos detenidos que ponen en riesgo la posibilidad de alcanzar algunas de ellas.

Puede revisarse igualmente cada área de la gestión gremial pero quizá sea más fructífero señalar las posibles líneas de acción para el próximo año:

- En reforestación, por ejemplo, debe cumplirse con un mínimo de cuatro de las siete metas propuestas antes del final del cuatrienio 2010-2014.
- La seguridad jurídica y la claridad en tenencia de tierras y garantías para la inversión local y extranjera es el reto jurídico para 2013.

- La agenda de formación se mueve lentamente con el SENA. De las casi 5000 personas a ser formadas debe lograrse por lo menos el 50% en 2013. La ejecución debe privilegiarse sobre los posibles esquemas.
- Se establece un esquema de legalidad a través de certificación voluntaria. La cadena productiva calcula contar con más de 40 empresas certificadas, o en proceso, el año próximo.
- Uno de los mayores desafíos es de mercado. El segmento exportador de muebles y productos espera recuperar valores de ventas al exterior, con el decidido apoyo gubernamental y crear condiciones internas de equidad.
- Se hace indispensable un estudio de prefactibilidad para el modelo de transferencia tecnológica e innovación que apoye institucionalmente a los eslabones de transformación, de muebles y productos.
- Definida ya una agenda de investigación forestal, es inminente su puesta en marcha y, naturalmente, su financiamiento.
- Se espera contar con alternativas financieras adecuadas para la reforestación – distintas del CIF- y para la mejora tecnológica real de las PYMES
- La vivienda en madera aún no se aprovecha como posibilidad del país. Una oportunidad para el sector se enuncia allí.

Los empresarios cuentan con la constancia, la perseverancia y la claridad para alcanzar estos y otros propósitos. Tener el apoyo ejecutante del Gobierno aportaría.

¡Felices fiestas!

Alejandra Ospitia Murcia
Directora Ejecutiva

Edición No. 22
Diciembre - 2012

Directora Ejecutiva
Alejandra Ospitia Murcia

Edición
Federación Nacional de
Industriales de la Madera

Editora
Gilda Sarmiento

**Coordinador Comercial y
Publicidad**
Angela Berdugo
E-mail:
asistente@fedemaderas.org.co

Contáctenos
Calle 61 No. 5-05 Of. 101
Telefax: (571) 805-0939 / 249-4051

E-mails:
comercial@fedemaderas.org.co
fedemaderas@gmail.com
Página Web:
www.fedemaderas.org.co

Producción gráfica e Impresión
E.C.M Impresores Ltda.
Cra 69P No. 75-30
PBX: (571) 250-7564
www.ecmimpresores.com

Fotografía portada
Núcleos de Madera

Fotografías internas
Archivos FEDEMADERAS, Núcleos
de Madera, SAC y ANIF

Contenido

- 4. **Alarma Forestal**

- 8. **“Con paz, el agro despegaría más rápido”**

- 14. **El poder de los paisas**

- 18. **Xenofobia Agropecuaria**

- 20. **La Experiencia CHILENA**

- 24. **Reconocimiento
“Premio Nacional al Periodismo
Económico de Anif para la
Revista FEDEMADERAS”**



FEDEMADERAS

Federación Nacional de
Industriales de la Madera

Las opiniones de los autores y
entrevistados reflejan su posición
personal y no necesariamente la de
FEDEMADERAS

FORESTAL

MADERA MACIZA

AGLOMERADO

ACABADO

SERVICIO TECNICO

MAQUINARIA INDUSTRIAL PARA EL MUEBLE Y LA MADERA

LA MADERA
ÚNICO RECURSO
RENOVABLE
RECICLABLE
BIODEGRADABLE

EN MAQUINARIA
Y TECNOLOGÍA
TENEMOS MUCHA
MADERA



aristizábal & jinete
DESDE 1980

corte
secado
moldurado
cepillado
escuadrado
enchapado
prensado
pintura
extracción
finger joint
optimización
perforaciones
ruteos
cnc

Barton - Biele - Biese - Cefla - Coral - Gottert - Harwi - Intorex - Joway - Kuangyung
Leadermac - Merlin - Mz - Omga - Orma - Pade - Vertimaq - Woodmizer

Carrera 52 No. 13 - 95 - Zona Industrial - Bogotá - Colombia - PBX: +57.1.290.88.03 - FAX: +57.1.420.32.59

www.ayj.com.co - info@ayj.com.co

Alarma Forestal

Por Gilda Sarmiento

La falta de claridad en la titularidad y tenencia de la tierra y los intentos de limitar la inversión extranjera en el agro paralizaron seis proyectos forestales e inversiones por \$690.000 millones.

Reconocidas empresas afiliadas a FEDEMADERAS, especializadas en la actividad forestal, han congelado seis proyectos, cuyas inversiones superan los \$690.000 millones, sin contar el valor para la compra o alquiler de las tierras.

Todo obedece a la alarma generada por tres iniciativas de origen legislativo que buscan frenar la inversión extranjera en el agro, con el argumento de proteger la seguridad alimentaria y evitar la especulación con las tierras.

A ello se suma un fallo de la Corte Constitucional, que declaró inexecutable tres artículos del Plan de Desarrollo, dejando sin piso los Proyectos Especiales de Desarrollo Agrícola y Forestal (PEDAF), es decir, las posibilidades del país de ser una despensa alimentaria para el mundo y una potencia maderera.

En ambos casos se olvidó que la reforestación

comercial no tiene como negocio el inmobiliario ni vulnera la seguridad alimentaria, toda vez que las plantaciones se hacen en tierras pobres en nutrientes y de menor valor a las dedicadas a la producción de alimentos. Por lo tanto, no pueden ser usadas para la agricultura de alto rendimiento.

La actividad forestal demanda grandes inversiones y de largo plazo. Por ello, la seguridad jurídica, la claridad en la titularidad y tenencia de la tierra y la inversión extranjera especializada, son primordiales.

La tierra no siempre es indispensable

Para esta industria adquirir tierras no siempre es indispensable. En Antioquia, Reforestadora Industrial de Antioquia (RIA) o en la Costa en Magdalena y Bolívar, por citar sólo dos ejemplos, hay alianzas entre empresas y propietarios con pequeñas y medianas extensiones, socios de futuras cosechas forestales.

***“A la inversión extranjera no se le puede cerrar la puerta en la nariz”:
Min-Agricultura.***

Las limitaciones impuestas por la Corte a los PEDAF, la ausencia de claridad en la titularidad de la tierra y las amenazas a la posibilidad de alianzas o de la presencia de inversión extranjera especializada, motivan la alarma forestal.

El Ministro de Agricultura, Juan Camilo Restrepo, dice que no se le puede dar un “portazo en la nariz a la inversión extranjera”. Por ello, presentó un proyecto que busca salidas para los PEDAF y regular la inversión foránea en el agro.

FEDEMADERAS, fijó su posición oficial, señalando que está de acuerdo con la presencia de inversión extranjera directa o en asociación con empresas y productores colombianos, en la tenencia, usufructo y uso de las tierras para la reforestación comercial, que garantice la integración de la cadena productiva.



Somos una compañía colombiana con más de 30 años de experiencia forestal. Nuestro activo forestal supera las 6.000 hectáreas de bosques cultivados en diferentes regiones del país

NUESTRAS ESPECIES

Pino Caribe, Melina, Eucalipto, Roble y Teca

NUESTRAS LINEAS

- Madera Rolliza
- Aserrada
- Cepillada
- Moldurada
- Laminada



NUESTROS PRODUCTOS :



SERVICIOS FORESTALES

- Establecimiento, mantenimiento y aprovechamiento de plantaciones forestales
- Semillas
- Plantulas
- Sustrato

Añade que los productores y empresarios pequeños, medianos y grandes, y el Gobierno Nacional, propenden por un sector forestal fuerte y competitivo. Actualmente, ejecutan el Plan de Acción para la Reforestación Comercial, que busca crear masa forestal de 600.000 hectáreas plantadas en el 2014.

Advierte el gremio que las nuevas 260.000 hectáreas a plantar en el cuatrienio, requieren –sin tierra- una inversión cercana a \$780.000 millones.

Así, la reforestación comercial demanda importante inversión, que en Colombia se puede lograr con el apoyo del Gobierno y la presencia de inversión extranjera de largo plazo.

Aportes a la paz, el ambiente y la seguridad alimentaria

La reforestación en la escala apropiada, aporta soluciones a los problemas de cambio climático porque permite la captura de CO2 y contribuye a evitar efectos nocivos por el mal manejo de áreas como la erosión, desertificación, degradación y pérdida de suelos.

Pero, además, es instrumento para la paz, con ocupación de mano de obra en cultivos legales sustitutivos; ofrece proyectos de vida de largo plazo para la población desplazada o que se reinserta; también puede apoyar procesos de seguridad alimentaria.

Las consecuencias

De pasar en el Congreso los dos actos legislativos y el proyecto de ley que eliminan la inversión extranjera directa o a través de alianzas estratégicas en el agro, tendrá serias consecuencias para la cadena forestal:

Las metas de Gobierno y sector privado para crecer, no se cumplirán; la seguridad jurídica como principio nacional se fractura y su ausencia se convierte en obstáculo para hacer negocios; la inversión extranjera presente actualmente en la cadena tendría que salir del país y no habrá nuevos proyectos en el futuro en el sector comercial o en la cadena productiva.

Además, se pierde la oportunidad de crear 4.240 nuevos empleos directos rurales formales anualmente y 12.720 indirectos, a razón de un empleo directo y tres indirectos, por cada 11,5 hectáreas nuevas.

Habrá que esperar si las tres iniciativas legislativas se hunden, como lo solicitó el Gobierno a través del Ministerio de Agricultura y Desarrollo Rural y a conocer el texto de la sentencia de la Corte Constitucional, pendiente desde agosto, para saber el rumbo que tomará la agricultura y en especial la reforestación.

Este nuevo capítulo del conflicto por la tierra y la presencia de inversión extranjera en el agro, cuyo golpe es mayor para la reforestación comercial, tendrá más desarrollos en la próxima edición de la Revista FEDEMADERAS. 



ARAUCO

Soluciones Sostenibles

Para que sus proyectos de mueblería y construcción, sean eficientes y amigables con el medioambiente.

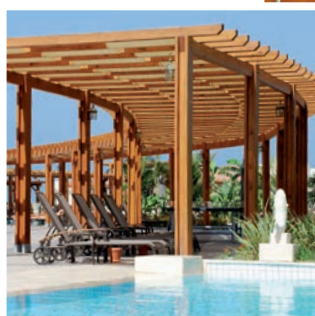

Visítenos e inscribáse en:
www.araucosoluciones.com



ARAUCO.
*Soluciones
Sostenibles*

“Con paz, el agro despegaría más rápido”

Los ojos del mundo están puestos sobre el sector rural. Es el primer punto de la agenda de paz en la Habana, hay tres iniciativas legislativas que restringen la inversión extranjera en el agro y Colombia podría ser una despensa alimentaria.

Por Gilda Sarmiento

Parecería que el sector rural en muchos aspectos se quedó anclado en el pasado, a juzgar por la radiografía que hizo Rafael Mejía López, quien preside desde 2001 la Sociedad de Agricultores de Colombia (SAC), el gremio más antiguo del país.

Dice que la locomotora agrícola avanza; que la temida inundación de productos agropecuarios con el TLC de EE.UU. no se ha dado; reclama más acción del Gobierno para aprovechar las potencialidades del país si quiere ser despensa alimentaria; pone el dedo en la llaga sobre la brecha entre ciudad y campo; afirma que la paz significaría prosperidad de la economía y el agro despegaría más rápido; prende las alarmas sobre la restricción a la inversión extranjera y sus consecuencias; le preocupa la reforma tributaria.

¿Cómo va la locomotora agrícola?

Arrancando. En el 2009 el crecimiento era negativo. Desde entonces ha venido mejorando. Este año esperamos crecer entre 2.5% y 3%, incluyendo el café. La locomotora avanza, pero dicho avance

depende de la rentabilidad y competitividad de las diferentes actividades.

¿Cuáles es el balance del sector con la entrada en vigencia del TLC con EE.UU.?

El temido aumento en las importaciones de productos agropecuarios y agroindustriales provenientes de EE. UU. aún no se ha dado. Por el contrario, según el Dane, las importaciones durante el periodo enero-septiembre de 2012, resultaron inferiores en 46.6% a las reportadas en igual periodo del año anterior. Entre tanto, las ventas colombianas de productos agropecuarios y agroindustriales a dicho mercado mostraron para el mismo período un ligero descenso del 5.6%, manteniendo una balanza agropecuaria y agroindustrial favorable a Colombia.

Productos como frutas exóticas, piña fresca y las hortalizas, al parecer han encontrado allí un nicho de mercado. ¿Qué peso tienen en las exportaciones?

En efecto, las frutas y hortalizas frescas tienen en el mercado norteamericano un gran potencial. Sin embargo, representan tan solo, cerca del 2% del valor total de las exportaciones del sector, por supuesto sin contar el banano. Esperamos que con las inversiones que se han venido realizando en los últimos años, particularmente en frutales,



Rafael Mejía, presidente de la SAC.

y los avances en temas sanitarios, Colombia pueda aprovechar mejor dicho mercado.

¿Hay suficiente oferta exportadora del campo para beneficiarse de los TLCs que se acercan como la UE y Asia?, ¿los ven como una amenaza o una oportunidad?

Estos tratados pueden ser una gran oportunidad para el desarrollo de la agricultura. El 68% de nuestra oferta exportadora actual en valor está concentrada en tres productos: café, banano y flores. En otros (frutas y hortalizas frescas y procesadas, carnes, cacao y derivados, materias primas, etc.), aún no contamos con suficiente capacidad de ofrecer lo que el mercado está necesitando, a pesar del enorme potencial de Colombia.

Contamos con una amplia disponibilidad de tierras con vocación agrícola, agua y condiciones climáticas tropicales que permiten la producción de alimentos y materias primas durante todo el año. Sin embargo, para poder aprovechar estos tratados se requiere de políticas públicas reales y claras que permitan superar

los obstáculos que tiene el país: limitado nivel de inversión, bajas cobertura y calidad de infraestructura de transporte y logística; bajos niveles de investigación, desarrollo tecnológico y transferencia de tecnología y de formación del capital humano; limitado acceso al crédito; infraestructura productiva insuficiente y sanidad agropecuaria por mejorar, entre otros.

¿La SAC considera que la Reforma Tributaria no es beneficiosa para el agro?

El principio nos gusta: equidad, el que tiene que pague, pero la idea de eliminar el IVA del régimen de exentos nos preocupa, ya que puede terminar afectando a algunos sectores como el pecuario y los que desarrollan actividades de energía alternativa.

¿Cuál es la radiografía actual del agro?

En 2010 y 2011 el sector presentó crecimientos muy moderados en su actividad productiva con tasas de 1.2% y 2.1%, respectivamente. La fuerte ola invernal que azotó al país desde mediados de 2010 y la drástica

Estas manualidades navideñas fueron elaboradas por las manos de mujeres campesinas de comunidades cercanas al desarrollo de nuestros proyectos de reforestación comercial. Ellas vienen participando en un proceso de capacitación profesional ofrecido por la alianza SILVOTECNIA -REFORESTADORA EL GUÁSIMO y MSTIMBERLAND en el marco de su Política Social. Ellas han elaborado esta decoración navideña disponiendo de todo su amor y empeño y utilizando subproductos de nuestros bosques, los cuales han sido manejados bajo criterios de Sostenibilidad y son Certificados por la norma forestal FSC.



Les Desea una
**¡Feliz Navidad! y un
¡Prospero Año 2013!**

revaluación que viene sufriendo el peso fueron, entre otros, los responsables de este bajo desempeño.

Actualmente, el sector genera cerca del 7% del PIB, crea más del 20% del empleo nacional y representa alrededor del 60% del empleo en las áreas rurales. Así mismo, participa con cerca del 13% del valor de las exportaciones totales del país. Las participaciones en PIB y comercio resultan inferiores a las observadas en años anteriores, debido a la fuerte caída en las exportaciones de café y a la dinámica de otros sectores de la economía, particularmente el minero energético.

Tradicionalmente existe un rezago del PIB agropecuario, con el PIB nacional. ¿Cómo ha sido el comportamiento reciente?, ¿algún día se podrán nivelar?

Efectivamente, en la década 2000-2010 el PIB agropecuario creció a una tasa promedio anual del 2.0%, en comparación con un 4.1% anual promedio para la economía en su conjunto. Esto es preocupante, pero más allá que la propia nivelación, pensamos que el potencial del sector debe propiciar tasas de crecimiento sostenidas por encima del 5%. Eso se logrará cuando se consolide la paz, se fortalezca la inversión privada y pública y el sector sea reconocido en su potencial de generación de riqueza, empleo y bienestar. Es necesario contar con mejores instrumentos de política de desarrollo agropecuario y rural.

¿Cuáles son los presupuestos para que el país pueda ser despensa alimentaria?

Un propósito de tal naturaleza implica la necesidad de contar con mayor voluntad política y un consenso nacional en torno a la prioridad que constituye el desarrollo agropecuario y rural como fundamento de la paz. Por ello, se hace indispensable el compromiso no solo del Ministerio de Agricultura, sino de otros ministerios, en la provisión de bienes públicos:

Transporte: inversión en infraestructura de carreteras;

navegación y puertos, aeropuertos, expansión y rehabilitación de ferrocarriles. Colombia está muy rezagada; Ambiente y corporaciones ambientales: ordenamiento en el uso de tierras, agua y biodiversidad, buscando equilibrios entre el desarrollo minero y agropecuario y la sostenibilidad y conservación de los recursos; Minas: mejores condiciones para aprovechar la oportunidad que tiene Colombia con los biocombustibles -biodiesel a base de aceite de palma y etanol de caña de azúcar-, los cuales son muy competitivos a nivel mundial; Educación: cerrar la brecha urbano rural en educación. Definir prioridades para promover la retención de jóvenes en el campo; Hacienda: estructura presupuestal acorde con el desafío del desarrollo en el sector y la necesidad de cerrar las brechas urbano-

rurales; Comercio: políticas para mejorar la competitividad de las cadenas productivas agroexportadoras.

Se ha descuidado el sector rural. ¿Sigue la brecha con el área urbana?

Evidentemente, no ha sido el más favorecido con las políticas públicas. Muchos indicadores muestran las grandes brechas. Los niveles de pobreza y de miseria alcanzan el 57% y 23%, respectivamente, mientras en zonas urbanas la pobreza es del 34% y la miseria el 9%. En las zonas rurales solo el 56% tiene acceso al servicio de acueducto, el 12% a alcantarillado, el 3% a teléfono, el 4% a gas y el 8% carece de servicios.

El sector rural es el primer tema de la agenda de paz en la Habana. ¿Cuáles son las expectativas?, ¿qué postura llevará la SAC como parte de la sociedad civil?

Antes de que partiera el equipo negociador del Gobierno tuvimos reuniones para que conocieran la posición del sector agropecuario privado. Hemos manejado el tema con prudencia porque creemos que es una necesidad. El proceso ha ido evolucionado. Es importante la paz para el campo y el sector despegaría mucho más rápido.

¿Qué representa para el agro un eventual acuerdo de paz?

Representa la prosperidad de la economía colombiana en general. Si se logra este anhelado propósito es posible aumentar las inversiones productivas, atraer el capital internacional, crear más y mejores oportunidades para los empresarios y trabajadores y, en fin, generar riqueza y bienestar para todos los colombianos. Un acuerdo de paz podrá significar la terminación de acciones violentas contra la población civil y la infraestructura, permitiendo que la inversión fluya sin los temores que genera el conflicto.

Hay tres iniciativas parlamentarias que restringen la inversión extranjera en el agro y una del gobierno que la reglamenta, sumado a la decisión de la Corte de declarar inexecutable tres artículos del Plan de Desarrollo relacionadas con las UAF. ¿No es un golpe a las posibilidades del sector? ¿Quiénes serán los más golpeados?

Evidentemente, se constituye en un factor muy negativo para el crecimiento y el desarrollo del campo. Consideramos que el país en su conjunto se afecta con medidas de esta naturaleza, al restringir la posibilidad de traer nuevas tecnologías, inversión, divisas, empleo, formación del recurso humano e impuestos, entre muchos otros beneficios.

Podría pensarse que los más afectados serían los grandes capitales, pero también se limitaría muchísimo la posibilidad de promover formas asociativas entre grandes, medianos y pequeños productores rurales que permitan una mejor articulación de estos últimos con el mercado. Estas trabas para el desarrollo rural no resultan comprensibles, cuando resulta evidente que Colombia no podría tampoco limitar los montos de inversión o tamaño de empresas en las actividades mineras, financieras, comercio de grandes superficies, etc. Es importante que las decisiones sobre este tema no queden a criterio exclusivo del Ministerio de Agricultura, sino de un comité del Gobierno y el sector privado.

¿El agro está en su cuarto de hora?, ¿hoy todas las miradas se dirigen al sector?

Es cierto que el sector tiene un entorno favorable por

Productos y sistemas que incrementan su competitividad

**Resinas Uréicas, Fenólicas y Melamínicas.
Adhesivos PFR, EPI, PUR, Hot Melt y PVAc.**

Para las siguientes aplicaciones:

- Tableros aglomerados de madera
- MDF
- Multilaminados (Plywood)
- Formulación de recubrimientos
- Tableros Laminados
- Laminación de Madera Sólida
- Pisos de Madera
- Puertas
- Muebles Curvos
- Laminación con Papeles Decorativos
- Enchapado con Madera

Interquim S.A.

Calle 10 sur N° 5FF - 28 Of. 402
Tels: 574-3618888 - Fax: 574-3619999

www.akzonobel.com/interquim
interquim@akzonobel.com

Medellín, Colombia



AkzoNobel
Tomorrow's Answers Today

la demanda creciente de alimentos, biocombustibles y materias primas de economías emergentes (China, India y otros). La FAO dijo en 2010 que durante el periodo 2010-2050 el mundo deberá multiplicar sus esfuerzos para doblar su oferta de alimentos para satisfacer la demanda esperada. Otros importantes temas que atraen la atención del mundo sobre el agro son el cambio climático y su efecto en la oferta de alimentos, la producción de materias primas energéticas, la sostenibilidad ambiental de la producción agropecuaria y la necesidad de intensificar el uso productivo de la tierra, que comienza a escasear.

La tierra, la reforma agraria y el sector rural, siguen siendo tema de discusión como hace siglos, ¿algo se ha avanzado?

Colombia es un país que tiene 4 millones 900 mil hectáreas, con un potencial de 21 millones. Desafortunadamente, la mayoría de la tierra apta para la producción agropecuaria está en ganadería extensiva y usos no productivos, incluyendo la apropiación indebida por actores ilegales. La tierra por sí sola no es el problema, es lo que se puede hacer sobre ella y es necesario considerar múltiples factores -como los ya señalados- para producir de manera sostenible, competitiva y rentable.

¿Cuál es el balance a mitad de camino de este Gobierno en materia de Agricultura?

Un gran énfasis en la restitución de tierras.

¿La tierra rural dejó de ser rentable?

No es rentable como actividad. En algunos casos, es rentable por su valorización. Paradójicamente, la valorización de la tierra se convierte en flujo de caja solo cuando se vende la tierra y, por ende, se abandona la actividad.

Restitución de tierras y titulación ¿Cómo van?

Se está acelerando, va por buen camino.

Cuál es el desafío más grande del agro en el futuro: la paz, el cambio climático o...

El desafío más grande es lograr mejoras en rentabilidad y competitividad. Para ello se requiere de la paz, la adaptación al cambio climático, de infraestructura, entre otros.

FEDEMADERAS es un nuevo gremio de la SAC, ¿cómo ve el sector?

El sector es de gran potencial. Por ser Colombia un país tropical debe tener más cuidado con el desarrollo de todos los factores adversos en la producción de las actividades forestales tales como: plagas, humedad, entre otros.

¿Se necesitó que las FARC la plantearan, para hablar de una reforma rural que elimine las inequidades entre el campo y la ciudad?

La necesidad de una reforma rural es un tema que ha venido planteando la SAC desde hace varios años para ser competitiva interna y externamente.

Evolución del PIB total y agropecuario

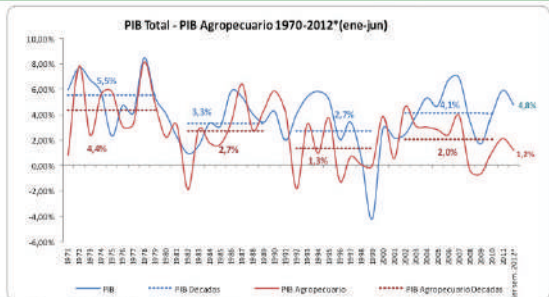

Fuente: Dane. Cálculos: SAC Departamento Económico.
A pesar de la violencia, el sector agropecuario en Colombia crece. Sin embargo, lo hace por debajo del promedio de la economía

Brecha urbano-rural: Pobreza y pobreza extrema

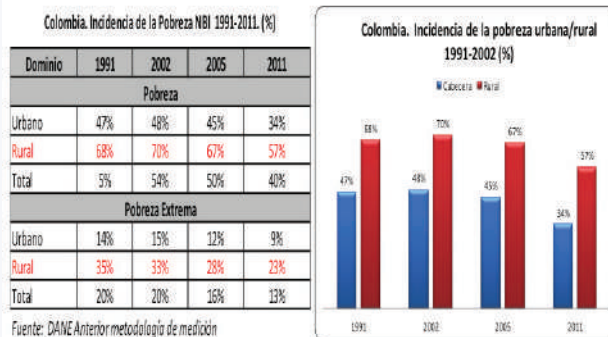

Fuente: DAINE Anterior metodología de medición

Fuente SAC

Vivero Forestal Rancho Grande

Contribuimos hace 33 años al desarrollo del sector forestal colombiano con una base genética óptima



La calidad en Smurfit Kappa Cartón de Colombia

Con la asistencia de referentes internacionales, nuestro Departamento de Investigación Forestal, se dedica permanentemente al mejoramiento de la calidad genética de las especies que producimos. De esta forma, las plantaciones forestales que provienen de nuestras plántulas son homogéneas y de alto rendimiento.

Ofrecemos diferentes variedades de pinos y eucaliptos, según la elevación de siembra y uso de la madera.

Especies Producidas	Rango de siembra (Metros sobre el nivel del mar)
Pinus patula	2500 - 3000
Pinus tecunumanii (alta elevación)	1800 - 2200
Pinus tecunumanii (baja elevación)	1500 - 1800
Pinus oocarpa	1000 - 2000
Pinus maximinoi	1800 - 2200
Pinus kesiya	1000 - 2100
Eucalyptus grandis	1000 - 2200
Cupressus lusitanica	1500 - 2800



La marca del
manejo forestal
responsable

**Despacho puerta a puerta a cualquier
lugar de Colombia:**

Celular: 311 635 5492

Tel.: (2) 691 4000 / Ext.: 2071/2489

vivero.ranchogrande@smurfitkappa.com.co

Vereda Aguamona, Restrepo (Valle)

Protegemos
por Naturaleza®

 **Smurfit Kappa**
Cartón de Colombia S.A.

El poder de los paisas

Antioquia es pionera en la construcción de vivienda en madera. Allí funciona el aserrío más grande y eficiente de Colombia. También existe un chileno, paisa por adopción, generando empleo con un gran proyecto y enseñando los beneficios de tener industria forestal.

A Colombia llegó seis años atrás Renato Satta, chileno y paisa por adopción. En el sector lo admiran por su conocimiento de Colombia y por ser un Quijote y un emprendedor que con inversión austral montó un gran proyecto y se ha dedicado a enseñar los beneficios de tener industria forestal.

Sobre el aterrizaje en Colombia, Satta señala que las plantaciones en Chile llegaron a un límite y era necesario buscar alternativas en el exterior. Por eso, atendiendo una invitación a invertir en el país del entonces Presidente Uribe en el año 2006, analizaron la industria forestal y la vieron como una gran oportunidad. En menos de dos meses deciden invertir.

Después de un recorrido por gran parte del país, se eligió al nordeste antioqueño, por ser el que mayor cantidad de condiciones favorables ofrecía.

Todo en tiempo récord. La visita al país se hizo en febrero y a mediados de marzo se presentó el proyecto a los inversionistas chilenos. En octubre arrancan operaciones. Dos años y medio

después, en octubre de 2008, se sembró el primer árbol, luego de la compra de tierras y el establecimiento y manejo de las plantaciones.

Así nació Compañía Agrícola de la Sierra, CAS, empresa colombiana de inversión extranjera directa, de capitales chilenos, cuyos propietarios son tres familias: Sáenz, Zunino y Tusset, de amplia trayectoria forestal e inmobiliaria por varias generaciones, que poseen experiencia en la apertura de desarrollos internacionales en Argentina, Uruguay y ahora en Colombia.

La empresa, en la cual se han invertido cerca de US\$3.5 millones y genera 700 empleos directos, ejecuta un proyecto de reforestación, incorporando un manejo silvícola intensivo, con el objetivo de producir madera de pino.

Se contempla el establecimiento de 22.500 hectáreas (ha) de plantaciones en unas 28.000 ha de suelos, al considerar, adicionalmente, los terrenos de protección de cursos de agua y bosques naturales. A la fecha poseen 25.000 ha de suelos y establecidas desde el año 2008, 7.800 ha de plantaciones.



*Andrés Toro,
Gerente de Núcleos de Madera.*



PRODUCTOS FORESTALES

**Madera Rolliza, Astillable, Pulpa Seleccionada,
Postes Estacones y Alfardas.**

ASERRÍO

**Madera Húmeda y Seca, Estibas, Tendidos de
Cama, estibas Homologadas, Listones y Madera
Dimensionada.**

OFICINA COMERCIAL

**Carrera 48 No. 26 Sur 181 Oficina 126 – Envigado
Teléfono: (574) 403 2880**

ASERRÍO Y OFICINAS ADMINISTRATIVAS

**Llanos de Cuivá – Km. 89 Carretera a la Costa Norte
– Antioquia
Teléfonos: (574) 860 1352 – 860 1354**



La marca del
manejo forestal
responsable



“Colombia es un país de grandes cualidades, sus ventajas comparativas son excepcionales y representa un mercado muy atractivo. Existe una amplia disponibilidad de terrenos en distintos pisos térmicos, lo que permite desarrollar proyectos de variadas especies, con óptimos crecimientos y rotaciones más cortas que en otros países. El Gobierno dispone de incentivos que permiten realizar estas inversiones a tan largo plazo en sus réditos. Si bien aún hay falencias en las leyes y controles, hay una disposición de mejorar, que es lo importante”, señala Renato Satta, gerente de la Compañía.



El aserrío más grande y eficiente de Colombia.

El proyecto contempla dos fases. La primera, el establecimiento de plantaciones forestales, en rotaciones de 18 años. La siguiente es el área industrial, con la instalación –en forma directa o por otros- de plantas de tableros contraenchapados, MDF y aserradero, que permitan agregar valor a la materia prima proveniente de los bosques plantados.

Aunque considera que aún hay mucho trabajo por hacer en la institucionalidad del sector forestal, Renato Satta está contento en Colombia. En Medellín ha echado raíces con su familia. Allí sus tres hijas estudian, dos medicina y una Administración de Empresas. Solo el varón se quedó en Chile.

Pionera en vivienda de madera y con el aserrío más grande

Los antioqueños son pioneros en vivienda de interés social rural en madera y se dan el lujo de contar con el aserrío de última generación más grande y eficiente de Colombia.

Son dos logros alcanzados por Núcleos de Madera, marca de las empresas Cipreses de Colombia S.A. y Núcleos de Colombia S.A., Grupo Forestal de la Organización Ardila Lulle, con más de 45 años de experiencia cultivando y produciendo maderas para uso industrial en cuatro núcleos forestales que tienen 12.600 hectáreas de pinos.

Andrés Toro, Gerente de Núcleos de Madera, explica que en Colombia tradicionalmente los aserríos se

caracterizan por no tener procesos en línea. Funcionan como unidades independientes, por lo general, con un desperdicio muy alto de la materia prima.

Históricamente los aserríos no habían logrado unos tamaños que les permitieran ser más eficientes y tener mayores rendimientos. En lenguaje coloquial, por una tonelada de madera el 72 por ciento era desperdicio.

Nosotros quisimos aprovechar las 12.600 hectáreas de pino para montar un aserrío de gran capacidad para Colombia, donde los rendimientos se acercan al 50 por ciento, aceptados en el mundo en industrias forestales competitivas.

La entrada en funcionamiento del aserrío, el más grande del occidente del país, este año, le permitió a la compañía reasumir los productos importados. La meta también es competir con las maderas de muy buena calidad y precio que ingresan de Norteamérica y Suramérica: Chile, Brasil y Uruguay.

La madera verde aserrada, seca dimensionada y seca dimensionada e inmunizada, con la cual se garantiza el acceso a los diferentes mercados, es demanda por la industria en general para empaques, estibas y embalajes; también por el sector del mueble y los constructores.

Los cuatro núcleos forestales de la empresa están en Antioquia: sur del Área Metropolitana de Medellín, en el municipio de Caldas y en el corregimiento de San Antonio del Prado.

Los cultivos se concentran en coníferas, básicamente es la familia de los pinos, la madera de mayor volumen en el mundo y que más se industrializa.

Núcleos de Madera es una industria montada para sostenerse en el tiempo, que además de producir la materia prima, tiene el aserrío, una planta de inmunización, una planta de paneles de vivienda y clientes de Antioquia, la Costa Atlántica, Cundinamarca y Panamá, en vivienda.

El plan de negocios contempla que anualmente se corten y se siembren simultáneamente 430 hectáreas, para que la tierra este siempre produciendo.

La empresa desde hace dos años trabaja con Empresas Públicas de Medellín en el Proyecto Aldeas, programa que lleva vivienda prefabricada en madera a los municipios donde EPM tiene incidencia.

A la fecha se han construido 359 viviendas en cinco municipios y para el 2013 se quiere llegar por lo menos a 500. En Panamá, donde han aprendido a convivir con la madera, existen programas parecidos de vivienda de interés social rural.

La ganancia de construir en madera no solo es en el precio sino en la agilidad, porque es mucho mas

rápido que hacerla en material convencional; ofrece mayores propiedades en sismo resistencia y pesa 30 por ciento menos que una en concreto. Adicionalmente, cuando hay suelos inestables, tiene menos riesgo de deslizamiento.

Núcleos de Madera garantiza la madera de las viviendas por 20 años contra hongos e insectos, es decir, si se daña una pieza en ese lapso se la cambian sin costo. Imagínese cuanto ésta calculado que dure el producto, dice Andrés Toro, quien explica que en Canadá y Estados Unidos, el 80 por ciento de las viviendas y de los materiales de construcción son en madera y se encuentran casas que pasan de 100 y 200 años.

En Chile, por su parte, el 16 por ciento de la vivienda social es en madera, en un país que tiene problemas sísmológicos, porque este material le genera mas resistencia.

Estos son dos ejemplos de la pujanza y el poder de los paisas, uno por adopción, en el sector forestal. ♻️



**monterrey
forestal ltda.**

OPERADORES FORESTALES

- 🌱 Planeación, diseño y ejecución de proyectos forestales.
- 🌱 Producción y comercialización de plántulas.
- 🌱 Servicios de vivero.

Zambrano Bolívar • Teléfono (954) 853215 • gerencia@monterreyforestal.com

Xenofobia Agropecuaria

Por Andrés Espinosa Fenwarth*

En los últimos meses, reconocidos exponentes del Congreso Nacional han desplegado sus alas xenofóbicas contra el capital extranjero dirigido al campo colombiano.

El Partido Conservador, inspirado por una agrupación de poderosos industriales, presentó una reforma constitucional según la cual los extranjeros no deben comprar más del 15 por ciento de la tierra en Colombia. El Partido de 'la U' presentó un proyecto en la misma dirección, argumentando que no se podía "exponer al país a que los inversionistas extranjeros se apropien de tierras para sembrar alimentos, que a su vez, exportarán a sus países de origen".

Por fortuna, el ministro de Agricultura y Desarrollo Rural, Juan Camilo Restrepo, salió al paso y manifestó que "el Gobierno no creía conveniente cerrarle en las narices la puerta a la inversión extranjera en tierras y agroindustria". Con este espíritu, el ministro Restrepo radicó el proyecto de ley que pretende regular la inversión extranjera en el campo colombiano, fomentar los proyectos asociativos que desarrollen economías de escala y devolver la seguridad jurídica a los procesos de enajenación de predios rurales.

La iniciativa establece un régimen general de inversión extranjera en el sector agropecuario, directa y de portafolio, sujeta a la autorización previa del Ministerio, y posterior registro

en un archivo nacional creado para el efecto. La propuesta de reglamentación de la inversión extranjera en la agricultura tiene como objetivos medulares permitir la inversión extranjera sin afectar la soberanía alimentaria, regular la compra de predios rurales por parte de extranjeros –excluidos los terrenos baldíos de la Nación–, promover el desarrollo agrícola y forestal competitivo con la participación de pequeños y medianos productores, ampliar el mercado interno y externo, fomentar el desarrollo de proyectos asociativos, y garantizar el uso sostenible de los recursos naturales.

En lugar de establecer límites cuantitativos a la inversión extranjera en el campo, que pueden resultar demasiado laxos o excesivamente restrictivos, el proyecto define criterios cualitativos habilitantes que incorporan de manera articulada la contribución a la calidad de vida de los campesinos, incremento de la productividad del sector, generación de empleo, transferencia de tecnología y vinculación de propietarios campesinos y de inversionistas nacionales a los proyectos productivos.

Desde la perspectiva constitucional, la apuesta productiva del ministro Restrepo se apoya en la Sentencia C-538 de 1996 de los magistrados Carlos Gaviria y José Gregorio Hernández, según la cual "en la presente hora del desarrollo mundial, la prosperidad económica solo puede alcanzarse a través de estrategias claras de conquista de mercados, de atracción, protección y promoción de las inversiones extranjeras, y de inserción en los mercados internacionales".

¡El Congreso tiene la responsabilidad histórica de apoyar, y no de espantar, la inversión en el campo colombiano!

***CEO DE INVERDIES** . andresespinosa@inver10.co. Columna publicada en el Diario Portafolio del 12 de diciembre de 2012.



Andrés Espinosa Fenwarth



**“Es un proyecto MDL
para la restauración forestal
de corredores biológicos
y productivos en los llanos orientales”**

**Carrera 14 No. 78-30 Tel: 257 94 67
www.proyectosforestales.com
Bogotá, D.C., Colombia**

La Experiencia CHILENA

Un segundo grupo de empresarios y representantes de entidades del sector forestal conoció de primera mano la organización del mercado en Chile y su proceso de crecimiento.

Por Ángela Berdugo

Consultora FEDEMADERAS

Gracias a la experiencia y al aprendizaje obtenido en la Primera Misión de Conocimiento a Chile organizada por FEDEMADERAS en el 2011, se realizó del 8 al 14 de octubre del presente año una Segunda Misión. Asistió un grupo de empresarios y representantes de entidades de apoyo al sector.

Quiero resaltar los puntos que más llamaron la atención de quienes asistimos y los referentes que la experiencia vivida por ese país en su proceso de crecimiento, dejan para el sector en Colombia.

La agenda se organizó de forma que los asistentes pudieran conocer la institucionalidad sectorial, el desarrollo empresarial e industrial, que ha posicionado a Chile como referente a nivel latinoamericano.

Durante cinco de los siete días de la misión estuvimos en Concepción, Región del Bío Bío, epicentro del desarrollo del sector forestal. La primera actividad fue el Foro "Nuevos desa-

rollos en tecnologías de la información y comunicación y electrónica para los sectores forestal y agropecuario". Conocimos la oferta de tecnología, la cual permite mejorar la calidad de la información y la mejora de procesos.

Luego, visitamos la Corporación Nacional Forestal de Chile (CONAF), encargada del manejo de la Política Forestal. Llamó

la atención el detalle y el despliegue que para el control, promoción y desarrollo del sector tiene el Estado, así como sus sistemas de prevención para salvaguardar el patrimonio forestal de las empresas.

La misión continuó con una visita al Complejo Nueva Aldea de ARAUCO, gracias a ARAUCO Colombia. En esta ocasión, conocimos una de las cuatro áreas estratégicas de negocios de la empresa, el aserradero y su línea de madera aserrada.

En este viaje logramos dimensionar el crecimiento del sector, así como el mercado que ha logrado abarcar Chile a nivel mundial. La capacidad de producción, la tecnología y la estandarización en los procesos, son de resaltar.



Participantes en la Misión de Conocimiento a Chile



“Producimos maderas confiables”

Reforestación - Aserrío - Inmunización - Construcción



12.600 Hectáreas de bosques cultivados.

Capacidad de procesar 60.000 Ton aserradas de madera al año, en un solo turno.

Madera cultivada de Pino.
Madera tratada por el sistema vacío-presión con sales producidas por la Osmose Inc.

Garantía de 20 años sobre el proceso de Inmunización de la madera.

Aserrío de última generación, tecnología sueca y brasilera.

Afiliado a
CAMACOL
CAMARA COLOMBIANA
DE LA CONSTRUCCION
Regional Antioquia

FEDEMADERAS
Federación Nacional de
Industria de la Madera

CISET
TRANSFORMACION
de la madera y
fabricación de
productos derivados de
madera

CIPRESES

Organización Ardila Lülle

Medellín - Colombia
PBX 57-4-4480601
www.nucleosdemadera.com

En la visita al Servicio Agrícola Ganadero (SAG), encargado del control fitosanitario y manejo de importaciones y exportaciones del material vegetal y los productos de madera, la representante del ICA, quien hacía parte de la misión, conoció de forma directa los mecanismos, procedimientos y avances en investigación que han logrado sus homólogos en Chile en el manejo y control de plagas.



Conocer los procedimientos del SAG en Chile sensibilizó a los empresarios sobre la importancia del trabajo conjunto con el ICA para lograr avances en la protección fitosanitaria de las plantaciones. La agilidad ganada por esta entidad en la creación de protocolos para las importaciones, entre ellas las de material vegetal, fue de gran impacto: el tiempo para este procedimiento es de uno a dos meses, punto del cual Colombia se encuentra distante y es un freno para el

aumento de las hectáreas plantadas.

Finalmente, en Santiago, tuvimos la oportunidad de conocer CORFO y el CTT de CORMA. El proceso de crecimiento del sector en Chile demandó de parte del Estado y del sector privado, la existencia de opciones de apoyo a la innovación y la transferencia tecnológica.

También se resalta el progreso que presenta Chile en la estructuración y aplicación de programas de Responsabilidad Social, a nivel ambiental y social. Las empresas y las entidades estatales comunicaron una conciencia de la necesidad irrefutable de la aplicación de estos programas con las comunidades que comparten su entorno con las plantaciones forestales o plantas de transformación de las empresas, como estrategia para la perdurabilidad y protección de las mismas.

La lección más repetida y que tuvo mayor eco es que no puede haber desarrollo del sector forestal si no existe unificación en las metas, las estrategias y el discurso manejados por parte de los sectores privado y público. Sin duda, esta lección los chilenos la aplican a la perfección. ♻️



Inmunizadora de Maderas Serrano Gómez S.A.



SECTOR INDUSTRIAL

- Estructuras y cubiertas
- Enchapes y pisos
- Madera estructural y de acabados
- Casas campestres
- Parques infantiles
- Amoblamiento urbano
- Equipamiento para entrenamiento físico

SECTOR ELÉCTRICO

- Postes y crucetas en madera
- Postes en concreto
- Servicio de postratamiento
- Mantenimiento de redes y circuitos en postería de madera y concreto
- Diseño e instalación de nuevas redes de distribución eléctrica
- Manejo ambiental, control de maleza y poda para los corredores eléctricos

Inmunizadora de Maderas
Serrano Gómez S.A.

Cra 68B No.22 - 13
PBX: 4204420 - 4460866
vtasimgsa@etb.net.co
Bogotá, Colombia

50 años prolongando la vida útil de la madera

Premio Nacional al Periodismo Económico de Anif para la Revista FEDEMADERAS



Sergio Clavijo, Presidente de ANIF, hace entrega del premio a Gilda Sarmiento

Gilda Sarmiento, fue galardonada con el Premio Nacional Al Periodismo Económico ANIF-Fiduciaria de Occidente, en su XIX Edición 2012, por la entrevista realizada al Ministro de Agricultura, Juan Camilo Restrepo, titulada "Sector forestal es una prioridad", publicada en la Revista FEDEMADERAS, edición No. 18 de agosto de 2011.

El jurado estuvo integrado por Roberto Steiner, investigador asociado de Fedesarrollo; Santiago Gutiérrez, editor Debtwire y Antonio Roveda, director del Departamento de Comunicación de la Pontificia Universidad Javeriana.

El Premio Nacional al Periodismo Económico ANIF-Fiduciaria de Occidente se creó en 1994 como reconocimiento a la labor periodística en materia de análisis y redacción económica. El galardón se otorga en cinco categorías: prensa escrita, revista especializada, televisión, entrevistas y medios digitales.

La Revista institucional de FEDEMADERAS cumple siete años gracias al apoyo de entidades como el Banco Agrario de Colombia y de empresas fundadoras del gremio, que auspician este esfuerzo de mejora constante, soportado en la necesidad de compartir con miles de lectores los intereses sectoriales.

Se han publicado 21 ejemplares, tratando de lograr ágiles instrumentos de comunicación que conserven la esencia gremial sin sacrificar la forma.

Gilda Sarmiento, editora de la Revista FEDEMADERAS, es Comunicadora Social – Periodista, con estudios de Derecho. Cuenta con más de 20 años de experiencia como asesora y jefe de prensa de los Ministerios de Hacienda, Desarrollo Económico y Ambiente, Vivienda y Desarrollo Territorial; en medios como El Espectador y Portafolio, en diversas temáticas: económicas, políticas, sociales y de medio ambiente.

Ha sido ganadora del Premio Nacional de Periodismo Simón Bolívar, en la categoría Mejor Noticia en Prensa, en el año 1993, así como del Galardón Diners Club a la excelencia en la información y análisis de temas económicos y financieros en 1991, entre otros reconocimientos.





BANCOLDEX



SOMOS EL ALIADO DE TODOS LOS EMPRESARIOS DEL PAÍS

Nuestra principal misión es desarrollar productos que respondan a las necesidades de las empresas colombianas de todos los tamaños.

De esta manera, a través del acceso a créditos y del mejoramiento de plazos de pago, impulsamos la **modernización**, la **productividad** y la **competitividad** de nuestras empresas.

PARA CONTAR
CON NOSOTROS,
SIMPLEMENTE
DÍGALE A SU BANCO

*¡Quiero
solicitar un crédito
con recursos de
Bancóldex!*



Línea gratuita nacional
01 8000 18 0710

BOGOTÁ
Calle 28 No. 13A-15, pisos 38 a 42
(+57 1) 742 0281

BARRANQUILLA
Cra. 52 No. 76-167, local 101, centro
comercial Atlantic Center
(+57 5) 385 0632

CALI
Calle 4 Norte No. 1N-04, edificio Torre
Mercurio, barrio Centenario
(+57 2) 485 5213

MEDELLÍN
Calle 7 Sur No. 42-70, oficina 613,
edificio Forum, sector de El Poblado
(+57 4) 604 0141

BUCARAMANGA
Cra. 31 No. 51-74, oficina 1207,
edificio Torre Mardel
(+57 7) 697 0170

PEREIRA
Cra. 13 No. 13-40, Oficina 405, centro
comercial Uniplex Circunvalar
(+57 6) 340 0818

www.bancoldex.com

@bancoldex

visibleconsultores



Título obra: el arte de realizar sus proyectos
Autor: Refocosta S.A.S.
Localidad: Villanueva, Casanare.
Medidas: manejo de recursos a través de una cuenta corriente.
Técnica: cultivo, transformación y comercialización de productos de madera certificados bajo el sello FSC.

En el **Banco Agrario de Colombia** tenemos un amplio portafolio de productos y servicios especializados para financiar y apoyar el desarrollo del sector maderero y el esfuerzo de los productores que día a día trabajan sin descanso por sembrar progreso.

En nuestro **Banco Agrario,**
hay más campo para **TODOS**

www.bancoagrario.gov.co
Contacto Banagrario 018000 915000.
En Bogotá 5948500



Banco Agrario de Colombia



MinAgricultura
Ministerio de Agricultura
y Desarrollo Rural

**PROSPERIDAD
PARA TODOS**