

Ciencias Administrativas

Revisión de Literatura

Pobreza por consumo o ingreso: un cambio coyuntural o estructural en la economía social del Ecuador

Poverty by consumption or income: a conjunctural or structural change in the social economy of Ecuador

Pobreza por consumo ou renda: uma mudança conjuntural ou estrutural na economia social do Equador

Diana C. Escobar-Mayorga^I
Universidad Técnica de Babahoyo
Babahoyo, Ecuador
dianaescobarm@hotmail.com
descobar@utb.edu.ec

Antonio X. Arana-Morales^{III}
Universidad de Guayaquil
Guayaquil, Ecuador
xaranamorales@gmail.com

Lenin E. Chagerben-Salinas^{II}
Universidad de Guayaquil
Guayaquil, Ecuador
lenin.chagerben@ug.edu.ec

Recibido: 30 de enero de 2017 * **Corregido:** 9 de febrero de 2017 * **Aceptado:** 14 marzo de 2017

- I. Magister en Administración de Empresas, Economista, Docente Investigador, Universidad Técnica de Babahoyo.
- II. Magister en Administración de Empresas con mención en Logística y Transporte, Ingeniero en Gestión Empresarial, Docente Investigador, Universidad de Guayaquil.
- III. Ingeniero en Contaduría Pública y Auditoría-CPA.

Resumen.

Esta investigación es de carácter descriptiva y comparativa, la misma permitió analizar los cambios que ha sufrido este indicador macroeconómico muy importante en las economías del mundo, como lo es la Pobreza.

La pobreza en un país se analiza desde dos ámbitos: el consumo (gasto) o los ingresos, pero estos cambios pueden ser coyunturales o estructurales, por tal razón se utilizaron métodos estadísticos para medir este tipo de efecto, basados en teorías macroeconómicas que permitieron realizar un análisis de las variables.

Es importante determinar que una alta tasa de desempleo en un país incrementa el índice de pobreza, pero esto se debe a la disminución de la inversión extranjera, que es la que genera empleo en los países que se encuentran en vía de desarrollo y más aún cuando no existen políticas fiscales y económicas claras que aporten al crecimiento económico del País.

En esta investigación se establecerá conceptos claros acerca de la pobreza por consumo y por ingresos, así se podrá determinar cuál de los factores influye en el incremento o disminución del índice de pobreza.

El objetivo de esta investigación es analizar cuál de los dos ámbitos causan un impacto en el crecimiento o decrecimiento de la pobreza en la economía social del Ecuador.

Palabras Clave: Pobreza por consumo o ingreso; coyuntura; estructura; economía social.

Abstract.

This research is descriptive and comparative, allowing the analysis of the changes that have been suffered by this very important macroeconomic indicator in the economies of the world, such as Poverty.

Poverty in a country is analyzed from two areas: consumption (expenditure) or income, but these changes can be conjunctural or structural, for that reason statistical methods were used to measure this type of effect, based on macroeconomic theories that allowed to realize An analysis of the variables.

It is important to determine that a high unemployment rate in a country increases the poverty rate, but this is due to the decline in foreign investment, which generates employment in developing countries, and even more so when There are no clear fiscal and economic policies that contribute to the country's economic growth.

This research will establish clear concepts of poverty by consumption and by income, thus determining which of the factors influences the increase or decrease in the poverty index.

The objective of this research is to analyze which of the two areas have an impact on the growth or decrease of poverty in the social economy of Ecuador.

Keywords: Poverty by consumption or income; conjuncture; structure; social economy.

Resumo.

Esta pesquisa é descritiva e comparativa, permitindo a análise das mudanças sofridas por este importante indicador macroeconômico nas economias do mundo, como Pobreza.

A pobreza em um país é analisada a partir de duas áreas: consumo (despesa) ou renda, mas essas mudanças podem ser conjunturais ou estruturais, por isso foram utilizados métodos estatísticos para medir esse tipo de efeito, com base em teorias macroeconômicas que permitiram realizar uma análise Das variáveis.

É importante determinar que uma alta taxa de desemprego em um país aumenta a taxa de pobreza, mas isso se deve ao declínio do investimento estrangeiro, que gera emprego nos países em desenvolvimento, e mais ainda quando não há políticas fiscais e econômicas claras que Contribuir para o crescimento econômico do país.

Esta pesquisa estabelecerá conceitos claros de pobreza pelo consumo e pela renda, determinando quais dos fatores influenciam o aumento ou a diminuição do índice de pobreza.

O objetivo desta pesquisa é analisar quais das duas áreas têm impacto no crescimento ou diminuição da pobreza na economia social do Equador.

Palavras chave: Pobreza por consumo ou renda; conjuntura; estrutura; economia social

Introducción.

El Ecuador es un país que ha venido enfrentando diversos cambios políticos, económicos y sociales durante las dos últimas décadas, uno de esos cambios corresponde a la desaceleración o disminución del PIB, lo que a su vez ha provocado bajas tasas de crecimiento en el PIB per cápita correspondiente a los años 80 y 2000, estos indicadores macroeconómicos que son relevantes en la economía de un país permiten analizar el crecimiento o la desaceleración de la economía en términos de producción y consumo de bienes y servicios, el lento crecimiento de estos indicadores se relacionan con la mala toma de decisión y aplicación de políticas económicas y fiscales inestables. (Cornejo Castro, Naranjo B, Pareja, & Montufar, 2006)

El desarrollo territorial de un país se debe sustentar en una base productiva, la misma que conlleve a romper paradigmas enfocados a la creación de generación de empleos y a su vez del crecimiento económico, basado en una educación tecnológica-innovadora, fortaleciendo estos indicadores aportaría a la disminución del desempleo y el subempleo en los países que buscan acelerar su crecimiento.

El PIB real entre el 70 y el 80 fue de 8,90% y el PIB per cápita fue de 5,65%, mientras que entre los años 80-90 y 90-2000 el PIB real se mantuvo en 2,09%, y el PIB per cápita disminuyó entre el 80 – 90 en -0,47% y entre el 90 – 2000 fue de apenas el 0,01%.

Es importante mencionar que el año 1999 el Ecuador tomó la decisión de adoptar el dólar como moneda nacional para erradicar la situación económica que se vivía en esa década, dejando así al país sin política monetaria para tomar las propias decisiones con respecto al valor de la moneda, y

la emisión de la misma, tipos de cambios, con el fin de promover aumentos temporales de competitividad y crecimiento económico.

El desarrollo de las economías no tiene una trayectoria lineal, sino cíclica; es decir registra fases de expansión, auge, crisis, recesión y depresión. Estas fases se hacen evidentes a través de determinadas variables macroeconómicas, tales como el producto, la inversión, la rentabilidad de las empresas desde el aspecto microeconómico. (Pacheco, 2006)

Estos ciclos económicos altos y bajos relacionándolos con el PIB, ayudan y en otros casos afectan a diferentes indicadores macroeconómicos que permiten realizar un análisis más profundo de la economía, entre estos se puede mencionar: el empleo, subempleo, desempleo, inflación, inversión, las exportaciones e importaciones, entre otros, los mismos que conlleva analizar la pobreza en un país mediante el ingreso y el consumo de las familias, por lo que al realizar esta introducción de los indicadores ya mencionados entraremos a definir que se conoce como la pobreza por consumo e ingreso y como estos indicadores pueden enfrentar un cambio estructural o coyuntural en la economía social.

Pobreza.

La pobreza es considerada cuando las personas carecen de los recursos básicos para satisfacer sus necesidades de vida, entre estos se pueden mencionar: vivienda, alimentación, salud, educación, vestimenta, entre otros.

(Gasparini, Sosa, & Cicowiez, 2011) sostienen que ninguna sociedad debería ser considerada próspera y feliz cuando la mayor parte de los miembros de su población son pobres y miserables. De

Pobreza por consumo o ingreso: un cambio coyuntural o estructural en la economía social del Ecuador

este modo, la pobreza se constituye en un fenómeno social de interés colectivo, que requiere atención inmediata.

La pobreza puede ser estudiada bajo dos perspectivas: la pobreza relativa y absoluta a continuación se presenta los métodos de medición.



Ilustración N° 1.- Métodos de medición de la pobreza

En el Ecuador el cálculo del índice de pobreza y pobreza extrema, lo realiza la comisión de homologación del índice de pobreza, el cual está conformado por INEC, SIISE, SENPLADES y CISMIL, como entes reguladores, el cálculo se lo realiza por medio de la encuesta de condiciones de vida de la zona que realiza el INEC, así como la información de los indicadores de empleo, subempleo y desempleo, estos datos permiten observar la tendencia de medición por ingreso.

Como se ha mencionado anteriormente la pobreza se puede medir por el consumo y por el ingreso.

Pobreza por ingresos.

Los indicadores de pobreza constituyen una herramienta básica en la planificación, evaluación, seguimiento y diseño de políticas sociales, desde junio del 2006, la pobreza por ingresos se calculan a través de una actualización mediante el Índice de Precios al Consumidor de la línea oficial de pobreza por consumo calculada a partir de la Encuesta de Condiciones de Vida.

Pobreza por consumo o ingreso: un cambio coyuntural o estructural en la economía social del Ecuador

Los individuos son considerados pobres cuando el ingreso total per cápita es inferior a la línea de pobreza, se considera como línea de pobreza, cuando el individuo posee el nivel de ingreso mínimo disponible, a continuación se presenta como ha sido la variación del ingreso per capital en el Ecuador a partir del año 2000, según el INEC donde se adoptó la moneda del dólar. (INEC, 2015)

AÑO	Dólares por mes por persona
2000	36,4
2001	45,3
2002	49,7
2003	53
2004	54
2005	55,5
2006	57,3
2007	58,8
2008	64,2
2009	66,8
2010	69,1
2011	72,87
2012	76,34
2013	78,1
2014	81,04
2015	84,25

Tabla N° 1.- Ingreso Per cápita por persona

Fuente: (INEC, 2015)

La línea de la pobreza se calcula de la siguiente manera:

$$lpt = at * lp(t=2006)$$

El ingreso de los individuos en una economía depende del nivel de empleo que genera el país a través de la generación de empleo, en el Ecuador en los últimos años se ha observado una disminución de este indicador, aumentando de manera significativa la tasa de subempleo y por ende la tasa de desempleo, a continuación se muestra una relación de estos indicadores, entre el 2015 y 2016, en relación a la Población Económicamente Activa.

Pobreza por consumo o ingreso: un cambio coyuntural o estructural en la economía social del Ecuador

	2015	2015	2015	2016	2016
	II	III	IV	I	II
	TRIMESTRE	TRIMESTRE	TRIMESTRE	TRIMESTRE	TRIMESTRE
PET	100,00%	100,00%	100,00%	100,00%	100,00%
PEA	65,86	67,14	65,78	68,56	67,77
Empleo Adecuado	45,90	46,00	46,50	39,97	41,05
Sub empleo	13,16	14,76	14,01	17,15	16,31
Empleo no remunerado	8,39	8,63	7,66	10,14	9,70
Otro empleo no pleno	27,52	25,82	26,42	26,71	27,31
Empleo no clasificado	0,56	0,51	0,63	0,31	0,31
Desempleo	4,47	4,28	4,77	5,71	5,32

Tabla N° 2.- Evolución del Empleo Adecuado, Subempleo y Desempleo



Tabla N° 3.- PEA vs empleo adecuado II trimestre 2015-2016

Pobreza por consumo.

La Pobreza por Consumo, parte de la determinación de una canasta de bienes y servicios que permitiría, a un costo mínimo, la satisfacción de las necesidades básicas, y define como pobres a los hogares cuyo ingreso o consumo se ubique por debajo del costo de esta canasta.

El agregado de consumo está constituido por dos partes: la primera mide el consumo alimenticio y la segunda el consumo no alimenticio. En la parte alimenticia, se consideran a todos los productos que cada miembro del hogar consumió durante el mes anterior al levantamiento de la información; el gasto está expresado en dólares y la cantidad consumida en unidades de masa. La

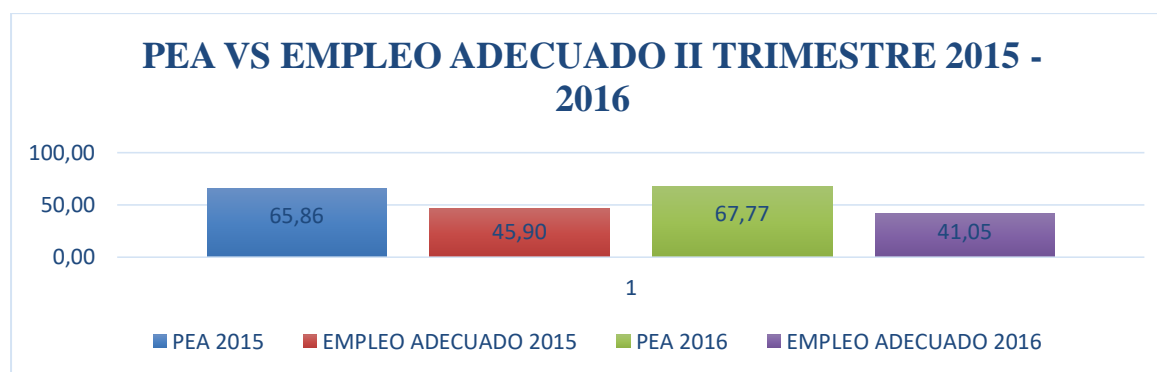
Pobreza por consumo o ingreso: un cambio coyuntural o estructural en la economía social del Ecuador

sección no alimenticia considera los siguientes componentes: bienes durables, educación, servicios básicos y otros gastos no alimenticios en los que incurrió el hogar en un periodo determinado.

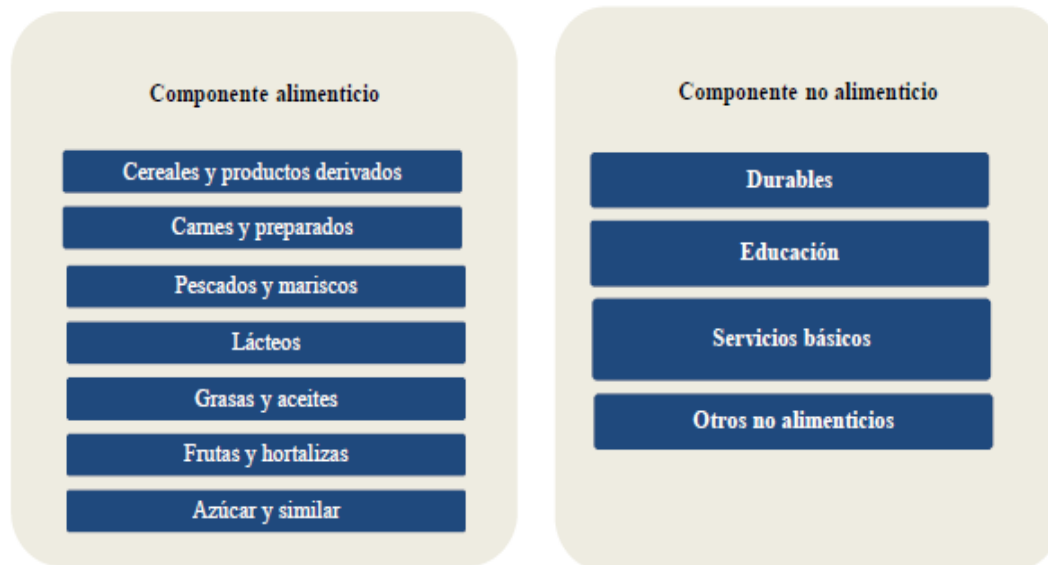

*Figura N°1.- Composición del Agregado del Consumo.
Fuente: Ecuador en cifras*

Pobreza por consumo o ingreso: un cambio coyuntural o estructural en la economía social del Ecuador



Figura N° 2.- Variación de la pobreza y pobreza extrema por consumo



Figura N° 3.- Variación de la pobreza por consumo por área de residencia

Cambio estructural.

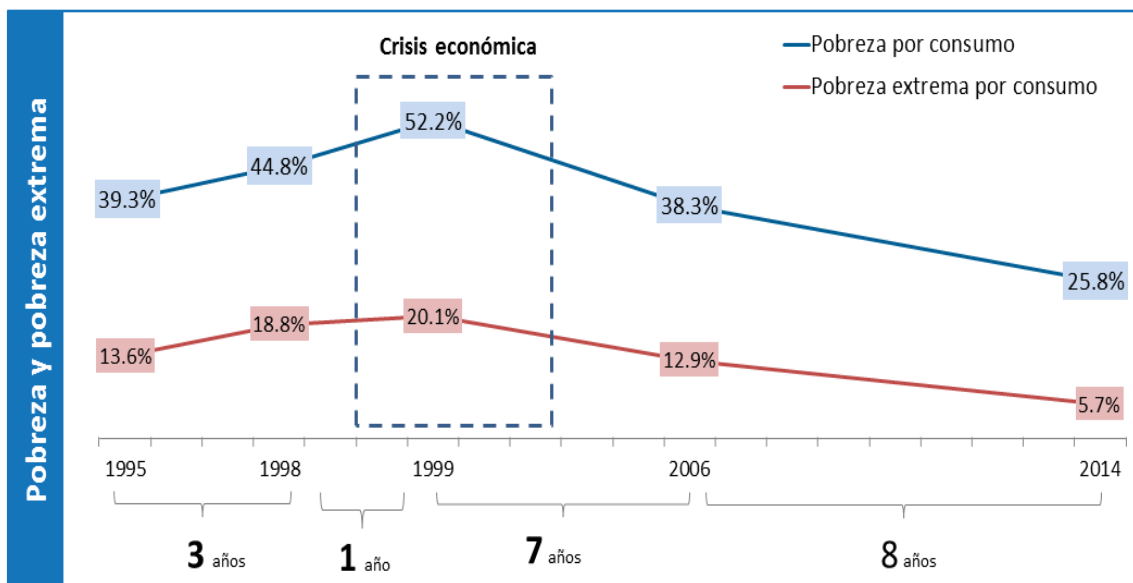
Toda sociedad tiene características estables, básicas, que conforman su estructura. La producción y el consumo, los grupos sociales, el Estado, la cultura y los distintos tipos de instituciones económicas, políticas, sociales y culturales, son elementos básicos y estables que están a la base de la sociedad.

La estructura económica comprende además los tres sectores primordiales la economía, el sector primario, secundario y terciario.

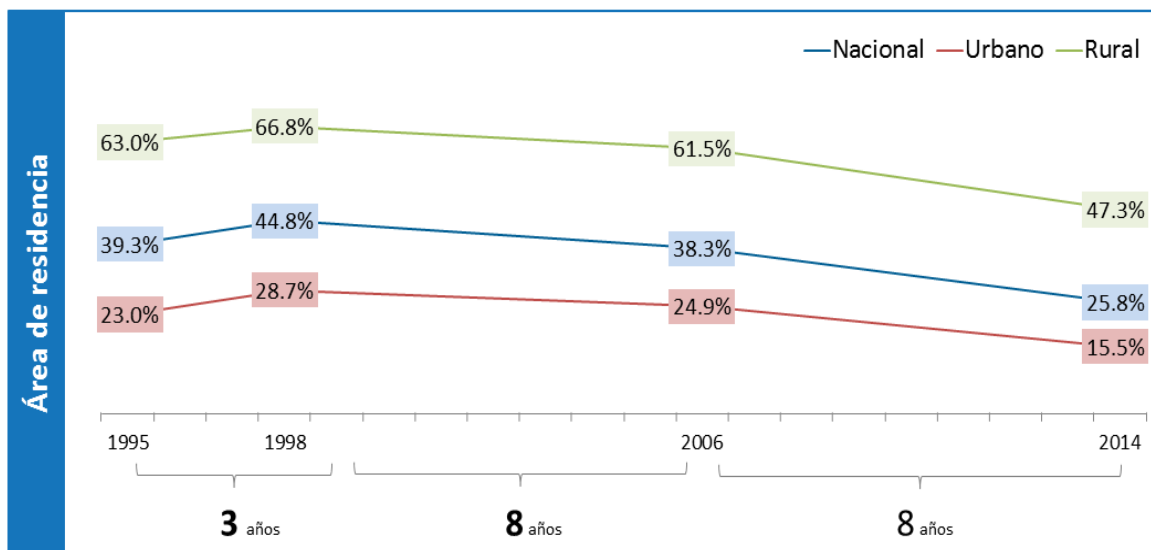
En el siglo XXI la tecnología ha cambiado, la misma que ha venido a remplazar la mano de obra por la tecnología para la elaboración de algunos bienes por lo que se establece que la tecnología es un claro ejemplo de sobre el cambio estructural de una economía, los ciclos o fluctuaciones económicos también se denominan cambios estructurales. (Ocampo, 2011)

Cambio coyuntural.

Los cambios coyunturales, son basados en hechos históricos por lo que se consideran como elementos cambiantes.

En la coyuntura o momento histórico, los grupos sociales están actuando en movimiento, diferenciados en dos grandes campos: los dominantes y los dominados tal como están constituidos a nivel de la estructura productiva.

En términos generales, el estudio de la coyuntura se define como la medición del movimiento económico del pasado reciente (de seis meses a un año) y del presente y la previsión de

este movimiento sobre un horizonte menor a un año. El diagnóstico coyuntural es la unidad de estos dos momentos.

Los enfoques coyuntural y estructural, aunque complementarios, difieren sustancialmente en la forma en que se analizan e interpretan los fenómenos económicos. Un acontecimiento coyuntural puede o no afectar el comportamiento de determinada variable o conjunto de ellas en el largo plazo. De afectarlo, se estaría produciendo un cambio estructural o permanente del fenómeno estudiado. Si, por otra parte, no hay mayor incidencia sobre la evolución de largo plazo, se tendría una perturbación económica o extra económica de muy corta duración, con efectos que son absorbidos rápidamente.

Analizando el presente siempre es necesario un esfuerzo serio y documentado sobre la evolución previsible de la situación. Esta es la única manera de que los trabajadores no estén siempre solamente respondiendo a los hechos consumados sino que tengan la posibilidad de adelantar su accionar, previendo situaciones futuras. El análisis coyuntural debe ser permanente.

Resultados.

A continuación se presenta la relación entre el PIB real y el PIB per capital, los índices de pobreza y pobreza extrema en el Ecuador, basados en el consumo y en el ingreso.

Pobreza por consumo o ingreso: un cambio coyuntural o estructural en la economía social del Ecuador

Producto interno bruto real (PIB)										
	2006	2007	2008	2009	2010	2011	2012	2013	2014 (sd)	2015 (p)
PIB	49.914,6	51.007,8	54.250,4	54.557,7	56.481,1	60.925,1	64.362,4	67.546,1	70.243,0	70.353,9



Figura N° 4.- PIB 2006-2015

PIB per cápita										
	2006	2007	2008	2009	2010	2011	2012	2013	2014 (sd)	2015 (p)
PIB (USD per cápita, 2007=100)	3.574	3.589	3.748	3.702	3.762	3.991	4.147	4.282	4.383	4.322

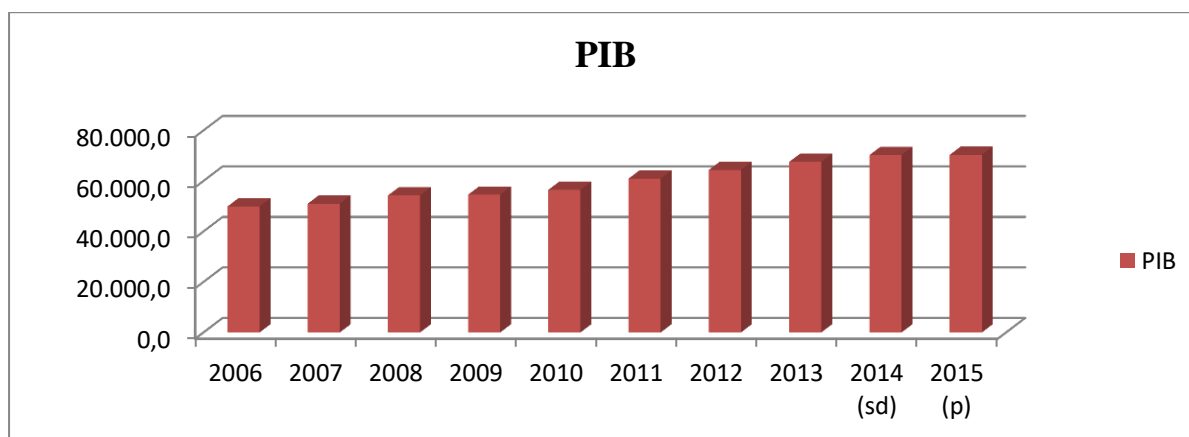

Figura N° 5.- PIB percapital

El PIB real tiene un crecimiento, esto es de gran importancia ya que lo que nos muestra es que existe un incremento en la variable de consumo que permite determinar el grado de adquisición de bienes y servicios de los hogares, han incrementado las exportaciones y las importaciones han tenido una disminución no muy significativa.

Por lo antes explicado el PIB per cápita también tiene un aumento significativo, ya que al aumentar el consumo de los hogares se establece económicamente que aumenta el ingreso de las familias, generando mayor consumo y aumentando la inversión, provocando un desplazamiento en la curva de la demanda agregada.

A pesar de que el precio del petróleo ha disminuido la relación de estas dos variables macroeconómicas se ven en etapa de crecimiento, esto se puede dar por dos factores, el aumento de la inversión extranjera y el incentivo de la disminución de impuesto, más sin embargo en el Ecuador no han aportado a la economía del País.

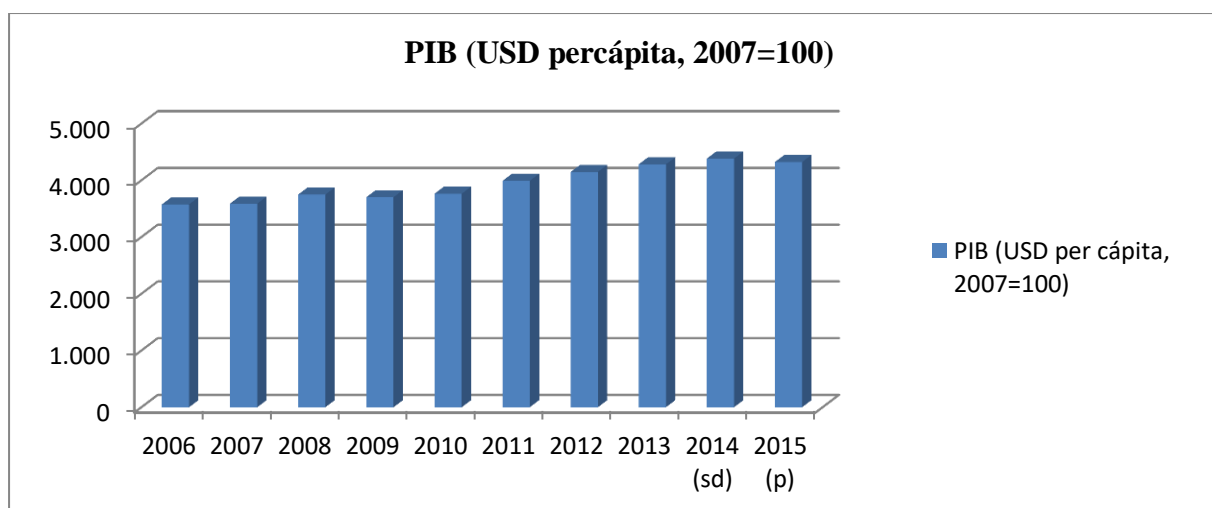
		2015	2016
POBREZA	Nacional	23,30%	22,90%
	Urbana	15,70%	15,70%
	Rural	39,30%	38,20%
POBREZA EXTREMA	Nacional	8,50%	8,70%
	Urbana	4,40%	4,50%
	Rural	17,00%	17,60%

Tabla N° 4.- Incidencia de pobreza diciembre del 2015 -2016

El índice de pobreza ha disminuido en relación al año 2015 desde el ámbito nacional, lo cual tiene relación al incremento del PIB real y del PIB per cápita ya que al aumentar el consumo de los

hogares y la producción, esto conlleva a general empleo y a reducir la pobreza, es decir que existen más familias que cuentan los servicios básicos necesarios para ser considerados personas no pobres.

Conclusiones.

La disminución de la pobreza en relación al año 2015 desde el ámbito nacional, lo cual tiene relación al incremento del PIB real y del PIB per cápita ya que al aumentar el consumo de los hogares y la producción, esto conlleva a general empleo y a reducir la pobreza, es decir que existen más familias que cuentan los servicios básicos necesarios para ser considerados personas no pobres.

El PIB real tiene un crecimiento significativo, esto es de gran importancia ya que lo que nos muestra es que existe un incremento en la variable de consumo que permite determinar el grado de adquisición de bienes y servicios de los hogares, han incrementado las exportaciones y las importaciones han tenido una disminución no muy significativa.

Bibliografía.

- Cornejo Castro, B., Naranjo B, M., Pareja, F., & Montufar, M. (2006). *La evolución económica y social del Ecuador: principales tendencias*. Quito: CEPAL.
- Gasparini, L., Sosa, W., & Cicowiez, M. (2011). *Pobreza y desigualdad en América latina*. La Plata: CEDLAS.
- INEC. (2015). *Reporte de Pobreza por Ingresos*. Quito: autor.
- Ocampo, J. (2011). *El crecimiento económico es más que nada un proceso de cambio estructura*. Santiago de Chile: CEPAL.
- Pacheco, D. (2006). Ecuador: Ciclo Económico y Política Fiscal. *Cuestiones Economicas*.