



FENAMAD
Federación Nativa del Río
Madre de Dios y Afluentes
GESTIÓN QUE REVALORIZA CON JUSTICIA Y AUTONOMÍA LA UNIDAD DE LOS PUEBLOS INDÍGENAS



Plan de Vida Plena de la Comunidad Nativa Masenawa – Pueblo Harakbut, Madre de Dios 2018 – 2023



Esta publicación es resultado del proceso de identificación de prioridades de nuestra comunidad para mejorar nuestra calidad de vida. La elaboración de este documento ha contado con el apoyo técnico de FENAMAD y COHARYIMA.

Elaborado por:

Comunidad Nativa de Masenawa

Con el apoyo de: Rainforest Foundation Norway, proyecto: “Estrategia Indígena para la Acción Climática en los Bosques de Madre de Dios”



INDICE

¿QUIENES SOMOS?.....	1
1. LA VIDA PLENA O EL VIVIR BIEN	1
2. EL PLAN DE VIDA PLENA	2
PROCEDIMIENTO PARA LA ELABORACION DEL PLAN DE VIDA PLENA.....	2
3. UBICACIÓN DE LA COMUNIDAD	3
ACCESO A LA COMUNIDAD	4
4. LA HISTORIA DE NUESTRA COMUNIDAD	6
5. LA COMUNIDAD AHORA.....	8
DISTRIBUCION DE LA POBLACION	8
DESCRIPCION DEL ASENTAMIENTO.....	8
6. NUESTRA CULTURA	11
7. NUESTRA ORGANIZACIÓN.....	14
8. NUESTRO TERRITORIO Y SUS RECURSOS NATURALES.....	19
<i>AMENAZAS Y VULNERABILIDAD</i>	<i>22</i>
9. CAMBIO CLIMATICO.....	24
10. NUESTRA ECONOMIA INDIGENA	26
Calendario de actividades comunales.....	29
11. TOMANDO EL FUTURO EN NUESTRAS MANOS.....	31
NUESTRAS ACTIVIDADES COMUNALES PARA LOS PRÓXIMOS 05 AÑOS 2018-2023.....	33
ESTABLECIMIENTO DE PRIORIDADES INMEDIATAS	41
12. ARTICULACION CON EL PLAN MAESTRO DE LA RCA Y EL PLAN ESTRATEGICO INSTITUCIONAL DE FENAMAD.....	47
ARTICULACION POR VISION	47
ARTICULACION POR OBJETIVOS	48
Anexos.....	49

PRESENTACION



La comunidad nativa Masenawa perteneciente al pueblo Arakbut, los invita a conocer y entender nuestra historia y las actividades que venimos desarrollando como parte de nuestra economía y modo de vida. También incluimos nuestra visión a futuro y la necesidad de mantener nuestra cultura y poder acceder a programas, contar con infraestructura, actividades sostenibles a través de la implementación del Plan de Vida Plena de la comunidad.

Nuestra comunidad es pequeña en población, que eligieron vivir en el Mirador Grande Masenawa y que es parte de territorio ancestral, donde vivían los antepasados. Los principales protagonistas de la historia de la creación fue la Familia Irei Cameno,

quienes llegaron a establecer el territorio. Nuestra vida está en torno de las actividades de agricultura, cacería y pesca, recolección, artesanía, madera y minería artesanal que es una actividad esporádica.

Como parte de nuestra organización, hemos decidido desarrollar actividades que están escritas en nuestro Plan de Vida Plena, en base a los aspectos más importantes como es la cultura, la organización, participación política, territorio y recursos naturales, economía indígena, servicios básicos y la unidad familiar de la comunidad.

Presentamos nuestro documento Plan de Vida Plena que es de suma importancia para cada uno de nosotros y debe ser tomado en cuenta por nuestros gobiernos y autoridades, ya que en él están plasmadas nuestras necesidades de contar con alternativas económicas a la minería y rescatar nuestra cultura que aún vive con nuestra lengua Harakbut y no debe perderse.

Finalmente, si cumplimos con lo expuesto en el presente documento, iremos transmitiendo y rescatando nuestra cultura para las futuras generaciones.

¿QUIENES SOMOS?



Lucrecia Cameno Yorey

Somos la comunidad Nativa Masenawa, del pueblo Arakbut. Nuestra comunidad lleva el nombre de nuestro clan, que quiere decir, "nacidos de la mujer virgen que se convirtió en el árbol Anamey" (huito).

Nuestras costumbres nos caracterizan como comunidad nativa y las valoramos pues son las costumbres de nuestros ancestros.

1. LA VIDA PLENA O EL VIVIR BIEN

Para vivir bien o tener una vida plena nosotros como comuneros consideramos que se debe tener lo siguiente:

- Tener el territorio comunal saneado, con un bosque sano, agua de calidad, manteniendo las cochas, lagos, quebradas, ríos sin ningún tipo de contaminación, conservando los aguajales y frutos del monte (charichuelo, huayo blanco, pama, etc.), cuidando las cabeceras de las quebradas.
- Tener orden en la comunidad, para el uso de los recursos naturales y con las actividades bien definidas. Ubicar bien las actividades en el territorio comunal (zonificación comunal) con un buen control del mismo, donde no haya depredación de los recursos por personas externas a la comunidad, porque todo viene de la naturaleza, es nuestra madre que nos provee de alimentos.
- Tener un bosque que nos siga brindando semillas de especies silvestres para reforestación, consumo y venta como la castaña, las colpas, los peces y animales para la caza. La naturaleza nos da todo lo que necesitamos, por eso confiamos más en ella que en el Estado.

- También vivir en comunidad, en paz, planificar nuestras actividades desde nuestra propia manera de pensar (nuestro Plan de Vida Plena), apoyando a los jóvenes, para tener compromisos de responsabilidad.
- Mantener nuestro idioma y medicina tradicional, nuestros productos tradicionales, manejar nuestras chacras nativas donde tenemos cultivos tradicionales y sembramos barbasco para nuestras prácticas tradicionales y nuestra alimentación.
- Contar con todos los servicios básicos, (sobre todo agua limpia) una buena economía, estar comunicados y relacionarnos con las organizaciones externas y de esta forma gestión acciones para la conservación de nuestro territorio comunal.

2. EL PLAN DE VIDA PLENA

PROCEDIMIENTO PARA LA ELABORACION DEL PLAN DE VIDA PLENA

- **Revisión de información secundaria:** Se revisó la documentación de los archivos de la comunidad existentes en la FENAMAD.
- **Coordinaciones con la comunidad:** En Asamblea Comunal, se nos explicó que el Plan de Vida Plena es un plan de trabajo comunitario y colectivo, con responsables de la propia comunidad. Se coordinó la metodología con la comunidad y las fechas para realizar las reuniones necesarias.

En esa misma reunión se eligió al comunero Sr. Clemente Irey como encargado de realizar el diagnóstico. Para la elaboración del diagnóstico se prepararon diversas preguntas enfocadas a obtener los puntos de vista y los datos sobre la comunidad.

- **Diagnóstico de la comunidad: ¿cómo estamos?** El señor Clemente Irey se encargó de realizar las reuniones con los comuneros para obtener la información de la comunidad. El diagnóstico fue validado en asamblea comunal.
- **Visión comunal y priorización de actividades:** Circunstancias de la lucha de nuestra comunidad contra los mineros invasores de la zona de amortiguamiento de la RCA, donde estamos gestionando la ampliación territorial de la comunidad, terminó con un enfrentamiento y ataques a nuestras vidas en la primera quincena de junio del 2018. Fuimos refugiados temporalmente en Puerto Maldonado, lo cual aprovechamos para continuar con el trabajo para elaborar nuestro plan de vida. Construimos la Visión a Futuro (¿Cómo nos vemos dentro de 10 años?) y desarrollamos la priorización de las actividades a largo plazo 5 años (objetivos, actividades, resultados, cronograma, responsables y aliados). Seguidamente establecimos las prioridades de trabajo inmediatas.

- **Zonificación:** Para la elaboración del mapa de zonificación se trabajó en diferentes reuniones entre la comunidad y el equipo técnico de FENAMAD y COHARYIMA. También tuvimos el apoyo de CARE Perú, quien nos ayudó a plasmar nuestras ideas en un mapa.

3. UBICACIÓN DE LA COMUNIDAD

Nuestra comunidad se encuentra ubicada en el distrito de Madre de Dios, Provincia Manu, departamento Madre de Dios. La comunidad cuenta con su territorio titulado desde el 2013 con una extensión de 1,248 hectáreas mediante la Resolución Directoral 034-2013-GRMDD-GRDE-DRA. Colindamos con la Reserva Comunal Amarakaeri, territorio ancestral del Pueblo Harakbut. Desde febrero del 2016 como comuneros hemos solicitado la ampliación territorial de la comunidad, la ampliación es de 3333.79 hectáreas.

Nuestro centro poblado en donde vivimos es pequeño y se ubica en la margen derecha del río Madre de Dios.

Nuestros colindantes del territorio comunal:

Por el Norte:	Con la Comunidad Nativa de Boca Isiriwe y las concesiones forestales Turbina S.A.C y Inbaco S.A.C
Por el Sur:	Con la Reserva Comunal Amarakaeri y la Concesión forestal Inbaco S.A.C
Por el Este:	Concesión forestal INBACO S.A.C
Por el Oeste:	Con la Comunidad Nativa de San José de Karene, Reserva Comunal Amarakaeri

El lugar donde se ubican nuestras viviendas es un sitio conocido como “Mirador Grande” una altura estratégica al pie de una vuelta del río Madre de Dios, de gran valor paisajístico. Se llama así porque tiene una terraza alta amplia desde la cual se puede divisar el río Madre de Dios a ambos extremos.

ACCESO A LA COMUNIDAD

Para llegar hasta la comunidad nativa Masenawa, hay dos formas de acceder:

Vía 1: desde Cusco

Tabla N° 1. Accesibilidad a la comunidad nativa – ruta 1

Trayecto	Movilidad	Precio
Puerto Maldonado - Santa Rosa - Puerto Carlos	Camioneta station wagon, combi modelo starex	S/. 30.00
Puerto Carlos - Cruce río Imanbari - Pukiri	Bote con motor fuera de borda.	S/. 7.00
Pukiri – Boca Colorado	Camioneta 4x4	S/ 25.00
Boca Colorado – CN Masenawa	Embarcación peque-peque / fuera de borda	S/ 244.00

Vía 2: desde Puerto Maldonado

Tabla N° 2. Accesibilidad a la comunidad nativa – ruta 2

Trayecto	Movilidad	Precio
Cusco – Pilcopata – Salvación	Bus / Combi modelo starex	S/. 50.00
Salvación – Nuevo Edén	Ómnibus	S/. 8.00
Nuevo Edén – CN Masenawa	Peque-peque o fuera de borda	



Mapa N° 1. Ubicación de la comunidad nativa de Masenawa

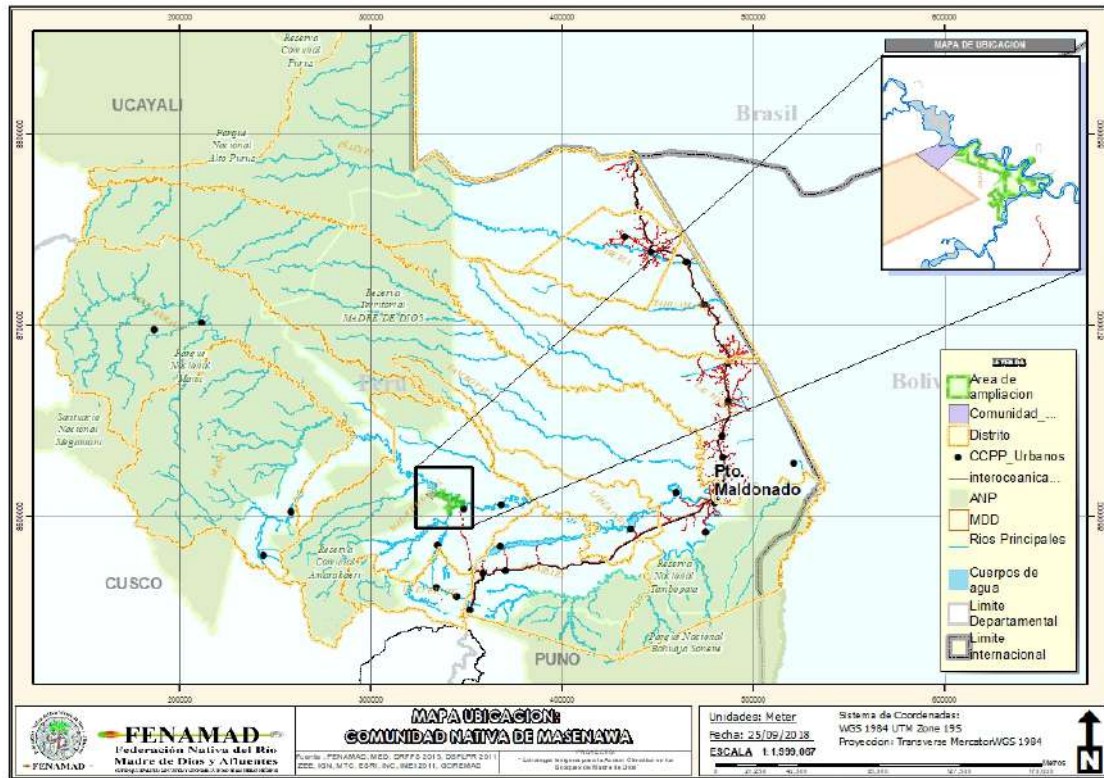

4. LA HISTORIA DE NUESTRA COMUNIDAD

La comunidad nativa Masenawa se fundó el 23 de setiembre del 2000 y la fecha que elegimos como aniversario fue el 18 de setiembre.

Los fundadores de nuestra comunidad son José Irely Ireto, su esposa Lucrecia Cameno Yorey y sus hijos José Irely (Micheq en dialecto) que nació en Apakpanene (entre las cabeceras del río Wandakoë o Azul), el padre de él era un hombre llamado Irely conocido por ser un cantante entre los Arakbut. Por su lado, Lucrecia Cameno, cuyo nombre es Buraisa, fue hija de un comediante Arakbut perteneciente al clan de los Yaromba que también vivían en el río Wandakoë. Ambos patriarcas fueron contactados cuando eran bastante jóvenes por el padre José Álvarez.

Eligieron el Mirador Grande Masenawa porque es parte del territorio ancestral de nuestros antepasados. Los antiguos Harakbut usaron esta altura para la resistencia contra la invasión de los caucheros.

José Irely cuenta que con su familia vivían en San José de Karene, luego fueron a Boca Inambari vivieron allí muchos años pero tuvieron problemas con las familias residentes del lugar, fueron entonces a Isiriwe y luego uno de sus tíos les dijo que había un terreno libre en la altura, dejaron de hacer chacras y ocuparon el territorio, a la vez que lo gestionaban como territorio comunal ante organismos del Estado con el apoyo de la Fenamad logrando finalmente el título del territorio en el 2013.

Tabla N° 3. Reconstrucción colectiva de la historia comunal

Fecha(s)	Acontecimiento o hecho
Años 50	Antiguos llegan a vivir a la misión Shintuya procedentes del río Wandakoë (Azul), donde vivían los Masenawa
1969	Grupo Harakbut fuga de la misión San Miguel de Shintuya y se va por el río Karene donde ahora es la comunidad Harakbut San José del Karene. Allí muere Sanepua que fue marido de Lucrecia y madre de Timoteo y Clemente. José Irely, hermano de Sanepua, tomó por mujer a Lucrecia. Tuvieron otros hijos.
1977	Llegada de José Irely y Lucrecia Cameno y sus hijos a la comunidad Arakbut Boca Inambari para visitar a otros parientes (Cameno) y vivir allí. La minería del oro da relativa prosperidad pero también genera conflictos y problemas. Timoteo Irely reflexiona y toda su familia decide retornar a la parte alta, al lugar de origen.
1999	Llegada de José Irely y Lucrecia Cameno, su hijo Timoteo y sus hermanos y hermanas, más otros familiares, a la comunidad Arakbut Boca Isiriwe. Apoyo de la FENAMAD y de la Defensoría del Pueblo.

2000 (setiembre, 23)	Llegada de José Ire y Lucrecia Cameno, su hijo Timoteo y sus hermanos y hermanas, más otros familiares a Mirador Grande y creación de la comunidad Arakbut Masenawa.
2001	Se obtiene una constancia de posesión por parte de la oficina Agraria de Boca Colorado
2002 (enero)	Masenawa solicita apoyar su reconocimiento legal como comunidad nativa ante Congreso de FENAMAD
2003	Conflicto entre la comunidad Masenawa con la empresa forestal INBACO. Apoyo del ECA- RCA a negociaciones.
2003 (mayo)	Acta de acuerdo entre la comunidad Masenawa, empresa INBACO, FENAMAD y Defensoría del Pueblo. Empresa INBACO cede fracción de concesión forestal a favor de la comunidad.
2003 (julio)	CN Masenawa y FENAMAD solicitan el reconocimiento oficial de la Comunidad Nativa de Masenawa.
2003 (diciembre)	Se elabora el estudio socioeconómico para el reconocimiento legal de la Comunidad (FENAMAD).
2005 (agosto)	Comunidad Nativa de Masenawa y la FENAMAD reiteran petición de reconocimiento oficial de la Comunidad Nativa de Masenawa
2007 (marzo)	Acta reunión entre Comunidad Nativa de Masenawa, PETT, Dirección Regional Agraria MDD sobre estado del proceso de reconocimiento de la CN Masenawa.
2007 (julio)	Resolución Directorial 041-2007-GRMDD-GRDE-DRA del 16.07 aprueba el reconocimiento legal de la Comunidad Nativa Masenawa.
2008 (noviembre)	La FENAMAD remite a COFOPRI Madre de Dios estudio de clasificación de suelos para titulación de la Comunidad Nativa de Masenawa
2009 (junio)	Resolución Directorial 057-2009-GRMDD-GRDE/DRA del 18.06. 2009 que incorpora a dominio del estado los territorios que viene ocupando la Comunidad Nativa de Masenawa
2010 (enero)	Empresa INBACO responde a Dirección General de Forestal y Fauna confirmando exclusión de concesión forestal INBACO
2010 (agosto)	La FENAMAD reclama a la Dirección General de Forestal y de Fauna Silvestre por el retraso en la revisión del estudio de suelos y clasificación de tierras de la CN Masenawa
2011 (enero)	La FENAMAD reitera solicitud de exclusión de áreas de concesión forestal INBACO a Programa Regional de Manejo de los Recursos Forestales y Fauna Silvestre GOREMAD.
2013 (enero)	Resolución Directorial 034-2013-GRMDD-GRDE-DRA del 31-01 aprueba la demarcación de tierras de la CN Masenawa por 1248.9 has.
2016 (febrero)	La Comunidad Nativa de Masenawa solicita a la FENAMAD apoyo para ampliación de su territorio comunal.

2017 (junio)	La FENAMAD solicita ampliación territorial de las Comunidad nativa Masenawa.
2018 (junio)	La Comunidad Nativa Masenawa solicita interdicción de mineros invasores dentro de sitio solicitado en ampliación comunal en la zona de amortiguamiento de la RCA.

5. LA COMUNIDAD AHORA

DISTRIBUCION DE LA POBLACION

La mayoría de la población estamos repartidos entre jóvenes de 15 a 29 años y adultos de 30 a 50 años.

Gráfico N° 1. Población por grupo de edad

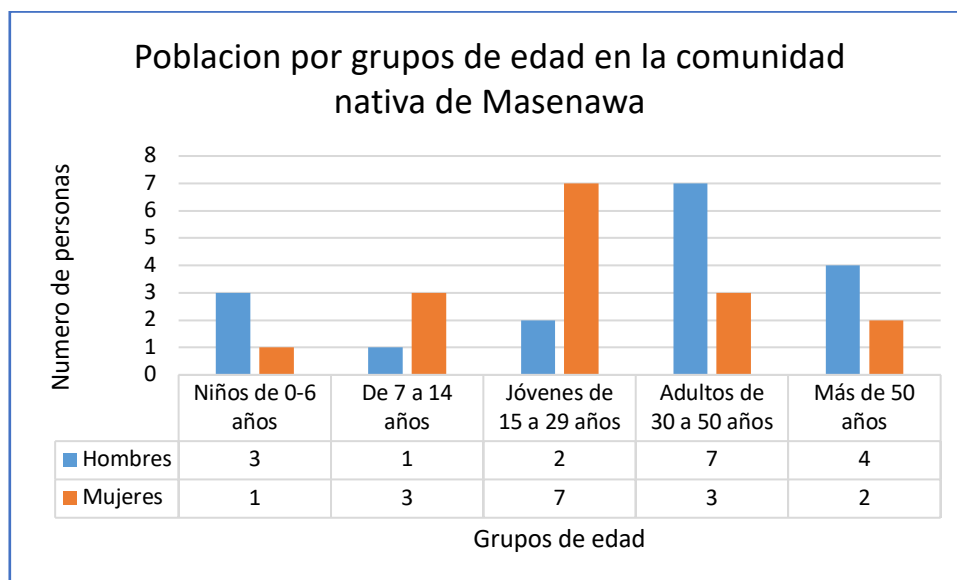

DESCRIPCION DEL ASENTAMIENTO

a) Infraestructura

En la comunidad hay 15 viviendas y una casa para almacenar la castaña. Además estamos construyendo una maloca o sala de recepción a turísticas, que estamos apuntando a trabajar en esta actividad.

El tipo de vivienda es normalmente de un solo piso, sobre un entablado, cercadas también con tablas; techos es de calamina y otras con hojas de crisneja.

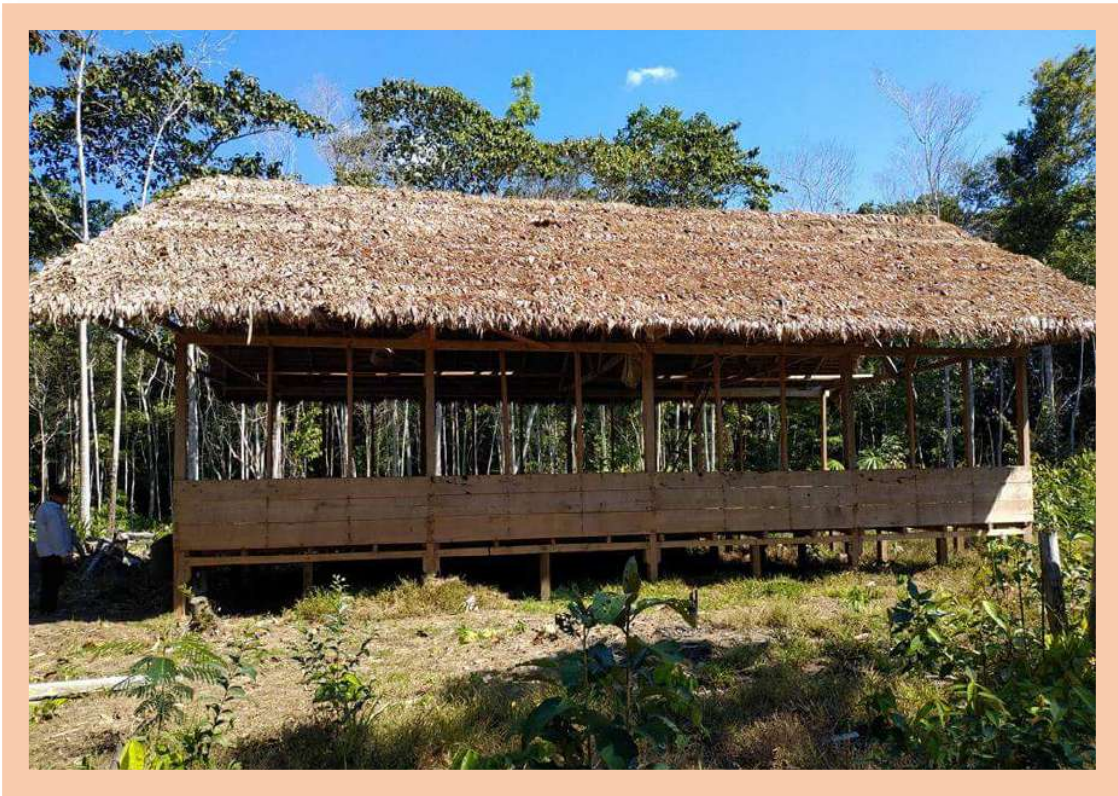

b) Abastecimiento de agua potable

El agua que usamos para beber, preparar nuestros alimentos y lavar, proviene de una pequeña quebrada que está cerca a nuestras viviendas.

c) Desagüe

Ninguna vivienda tiene letrina ni desagüe y esto es un problema para nuestra salud.

d) Alumbrado y energía eléctrica

En la comunidad no contamos con alumbrado público. Nos abastecemos con un generador nuevo que proporciona luz eléctrica a las viviendas de la comunidad.

e) Residuos sólidos

Para eliminar los residuos sólidos, nosotros siempre aperturamos hoyos y allí ponemos las latas de leche, atún y otros. Siempre estamos pensando cómo hacer y qué hacer para mantener limpia la comunidad sin residuos y tener más orden.

f) Cementerio

En la comunidad nativa no contamos con un cementerio donde podamos darles sepultura a nuestros familiares (enterrarlos). Algunos como los mayores, quieren enterrarse en la comunidad, el patriarca José Irej, ha elegido el nombre del cementerio Dariankorewa “persona que conoce el terreno” que está ubicado en una parte distante al mirador donde vivimos.

g) Transporte

En la comunidad contamos con dos botes de madera de 10 metros de largo. Sólo un bote se encuentra en buenas condiciones. También contamos con un motor peque peque de 18HP en buen estado. Así mismo, en la comunidad dos familias tienen sus propios botes con motor 18HP.

h) Establecimientos educativos

En la comunidad no tenemos escuela primaria. Los niños y niñas en edad escolar asisten a centros educativos en el centro poblado de Boca Colorado.

i) Servicio de asistencia médica

En la comunidad no hay posta sanitaria tampoco tenemos botiquín comunal. Los abuelos siempre nos curan con cantos. Los Masenawa reconocemos que hemos adoptado muchas

de las costumbres de los Wachiperi en la medicina tradicional, como el uso del tabaco y del toé, y con la medicina tradicional nos curamos. Solamente una comunera tiene un poco más de conocimiento, ha aprendido de los abuelos. Para los casos de enfermedades o accidentes graves nos atendemos en el puesto de salud de Boca Colorado.

j) Comunicación

En Masenawa no hay manera de comunicarse con el exterior (cobertura telefónica). Utilizamos la línea de teléfono celular que funciona en Boca Colorado.

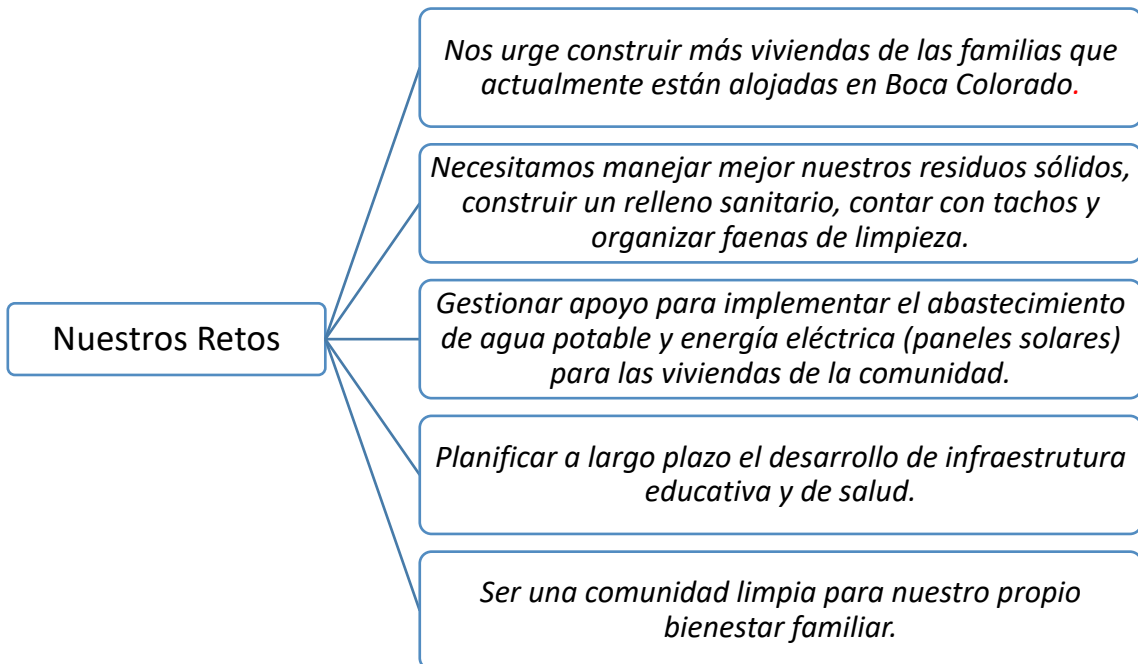

6. NUESTRA CULTURA



Somos Arakbut. Nuestros abuelos de la comunidad nacieron en el río Wandakoë (Azul), actualmente un lugar dentro de la Reserva Comunal Amaraeri. El abuelo José Irey y la abuela Lucrecia Cameno son actualmente los sabios a quienes acudimos para curarnos, recibir algún consejo, para averiguar algún conocimiento y ellos siempre

nos dan atención por algún problema de salud.

Los hijos e hijas, hablamos nuestro idioma Harakbut y conocemos nuestra cultura, conocemos la curación que se hace con cantos y mantenemos con firmeza la práctica de nuestra lengua Harakbut y eso nos gusta. Igualmente conocemos y practicamos las actividades productivas tradicionales como cultivar las chacras, cazar, pescar y recolectar diversos frutos y productos del bosque que hemos aprendido a hacerlas con nuestros padres o tíos u otros familiares, además esas son nuestras actividades diarias y que son de autoconsumo.

Algunas prácticas se han perdido, cuando crecimos ya no se practicaban las ceremonias tradicionales como los matrimonios con trajes especiales. Extrañamos la costumbre antigua de ir a pescar con barbasco, en familia, y luego hacer nuestro pescado ahumado en paca para luego comerlo en la tarde en la playa, conversando.

La generación de los nietos es la que ha perdido más las costumbres tradicionales. No practican la lengua Harakbut; algunos comprenden y entienden, aunque no hablan mucho. Es un gran reto ahora para todos lograr que niños y niñas puedan practicar la lengua Harakbut para mantener nuestra tradición como somos, propios de una comunidad nativa.

Los que se encargan de mantener la lengua Harakbut y la cultura en general son los abuelos, los padres y las madres. El rol de los ancianos en la comunidad es mantener las costumbres. Se mantiene la alimentación, tradicional, algunos alimentos que aún hacemos son el empacado o pacamoto: pescado cocido en caña de paca, patarashca: pescado cocido envuelto en hojas de bijao, chilcano de boquichico, sábalo, paco. Seguimos preparando la mazamorra de plátano, masato, chapo de plátano, wata'wi (Jugo de plátano macerado en paca, bebida como gaseosa energizante). El trabajo de la chacra lo realizan los adultos. Las mujeres y hombres participan en las decisiones del mantenimiento del bosque. Los hombres participan en el monitoreo del bosque lo que nos permite tener vigilancia de nuestros recursos naturales.

Nuestros retos

Mantener y practicar la cosmovisión, la lengua Arakbut, los cantos curativos, el uso de plantas medicinales y costumbres ancestrales.

Lograr que los niños y niñas de la comunidad aprendan la lengua Arakbut y que todos hablemos en idioma en la comunidad y en la ciudad.

Rescatar los conocimientos tradicionales Arakbut para su difusión entre las nuevas generaciones de la comunidad.

Rescatar semillas de plantas alimenticias y medicinales para uso cotidiano.

Elaborar vestimenta y artesanía Arakbut para representaciones públicas y consumo cotidiano.

Elaborar potajes tradicionales Arakbut para presentaciones públicas y consumo cotidiano.



7. NUESTRA ORGANIZACIÓN

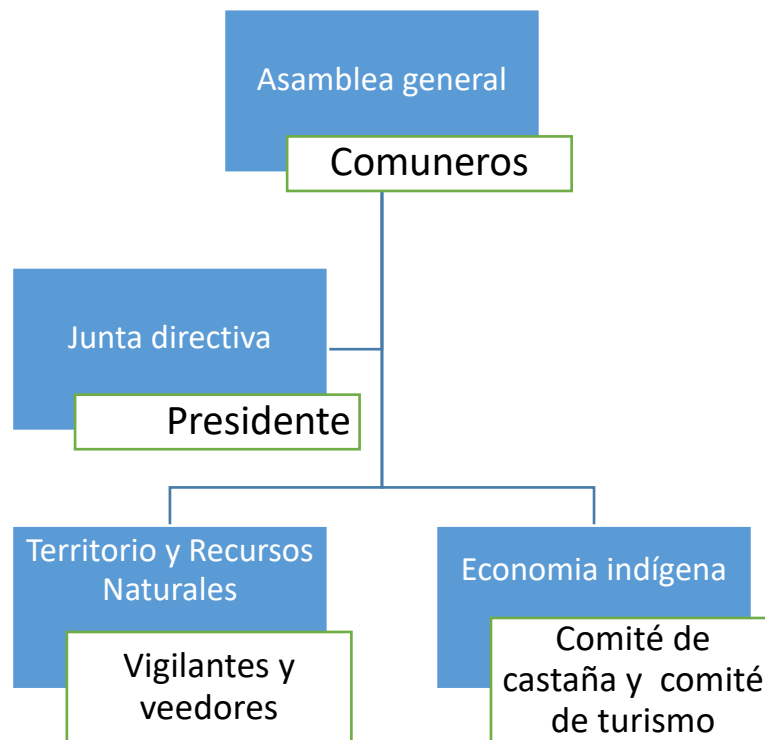

Nuestra comunidad se reúne, cada vez que es necesario, en la asamblea comunal. Todos los comuneros participamos en las reuniones y asambleas que se han convocado. Tenemos nuestra Junta Directiva que hemos elegido en la reunión comunal. La actual Junta Directiva está conformada por:

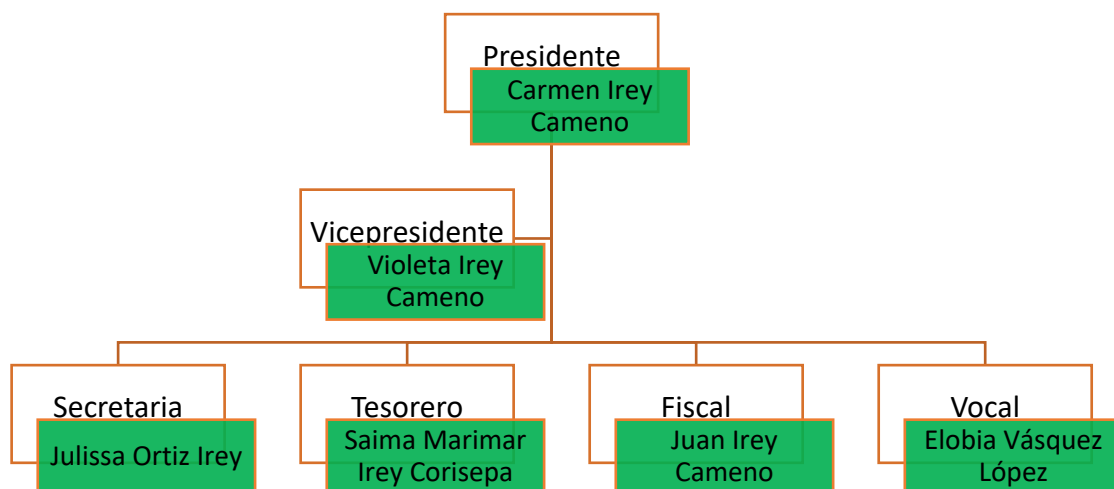

La vocal de la junta directiva se retiró de la comunidad y no la hemos reemplazado aún. Esto nos podría afectar porque el vocal es quien transmite en las reuniones.

La Junta Directiva de la comunidad está cumpliendo bien con sus labores como corresponde. Estamos gestionando la ampliación del territorio de la comunidad. Las gestiones que no han funcionado, o que todavía no han dado fruto son:

- ✓ Conseguir apoyo social para nuestra comunidad.
- ✓ Conseguir la inclusión en el presupuesto participativo municipal.
- ✓ Mejorar el contacto con el mercado de producto local.

Las decisiones importantes sobre los recursos naturales y manejo de ingreso de la comunidad son bien comunicadas y se decide participativamente según los intereses de la comunidad.

Los estatutos están modificados de acuerdo a las condiciones actuales.

❖ **Contamos con los siguientes comités:**

✓ **Comité de Vigilancia y Veeduría:**

Para la vigilancia del territorio comunal y de la Reserva Comunal Amaraeri tenemos un comité que coordina con la veeduría forestal de FENAMAD y con el ECA-RCA. Contamos con dos comuneros que son Vigilantes y Veedores:

- Clemente Irey
- Juan Irey

✓ **Comité de Castaña:**

En el campo de la Economía Indígena contamos con un Comité de Castaña que es coordinado por:

- Daniel Corisepa
- Juan Irey

✓ **Comité de Turismo:**

- Anoshka Irey Cameno
- Juan Irey Cameno
- Daniel Corisepa

Próximamente se estará creando el comité de cultura y artesanía, para la revitalización de la cultura Harakbut.

❖ Trabajo comunal:

- ✓ Estamos organizados para hacer los trabajos y las faenas comunales. Hacemos faenas para abrir y hacer chacra, obra de maloca, cosecha de maíz, cosecha de castaña. Las faenas las hacemos cada mes o cada quince días. La cantidad de faenas son suficientes por ahora para las necesidades de la comunidad. La participación en las faenas es alta, cuando el consejo directivo convoca, la mayoría de los comuneros asisten a la faena.
- ✓ En la comunidad nos apoyamos entre los mismos comuneros, todos somos familia. Para hacer un trabajo se pide apoyo a la familia. Los negocios los hacemos con la ayuda de la esposa. Para el trabajo de la castaña allí está el comité de castaña y otros comuneros que saben hacer las cuentas sobre nuestra actividad.
- ✓ La participación de las mujeres en las asambleas de la comunidad es regular. Actualmente tenemos 4 mujeres en la junta directiva, la presidenta, vicepresidenta, secretaria y vocal. Tenemos liderazgo de las mujeres, no hay impedimento para que las mujeres sean líderes. Para mejorar su participación hay que capacitarlas constantemente de acuerdo a nuestra prioridad.
- ✓ Los jóvenes participan poco en las asambleas comunales, principalmente por que estudian y trabajan fuera de la comunidad.

❖ Participación política

La Comunidad Nativa de Masenawa pertenece a la Organización Regional FENEMAD, y ello a la Organización regional de AIDSESEP, fundada en 1982, con el objetivo de defender los derechos y promover planes, proyectos y acciones en bienestar de los pueblos indígenas de Madre de Dios.

- ✓ A través de la FENAMAD La Comunidad Nativa Masenawa se involucra a las siguientes organizaciones:



Externamente nos relacionamos con diferentes instituciones de acuerdo a la siguiente manera:

✓ **RELACION FUERTE Y CONTINUA**

Las instituciones con las que siempre nos relacionamos son FENAMAD y ECA-RCA.

✓ **RELACIÓN EN PROGRESO Y MODERADA**

Las instituciones con las que tenemos una relación de trabajo que está creciendo y mejorando son PNUD, CARE PERU, Candor Latam, Policía Nacional del Perú regional y local en Boca Colorado y también Defensa Civil y Cáritas del Perú.

✓ **RELACION DEBIL**

Las organizaciones e instituciones con las cuales tenemos una débil relación pero que nos gustaría mejorar son COHARYIMA, SERNANP, GOREMAD, Municipalidad Distrital de Madre de Dios, Dirección Regional de Salud (DIRESA), Puesto de Salud de Boca Colorado, Dirección Desconcentrada de Cultura de Madre de Dios del Ministerio de Cultura.

✓ **RELACION POR CONSTRUIR, POTENCIAL**

Las instituciones con las cuales podríamos tener una relación de trabajo de mutuo interés están la Municipalidad Provincial del Manu, el Instituto de Investigaciones de la Amazonía Peruana, la Sociedad Zoológica de Frankfurt, Dirección Regional de la Producción y la

Defensoría del Pueblo. Esta última institución ya nos ha apoyado en el 2000 cuando salimos de la Comunidad Nativa de Boca del Inambari camino a la Comunidad Nativa de Boca Isiriwe.

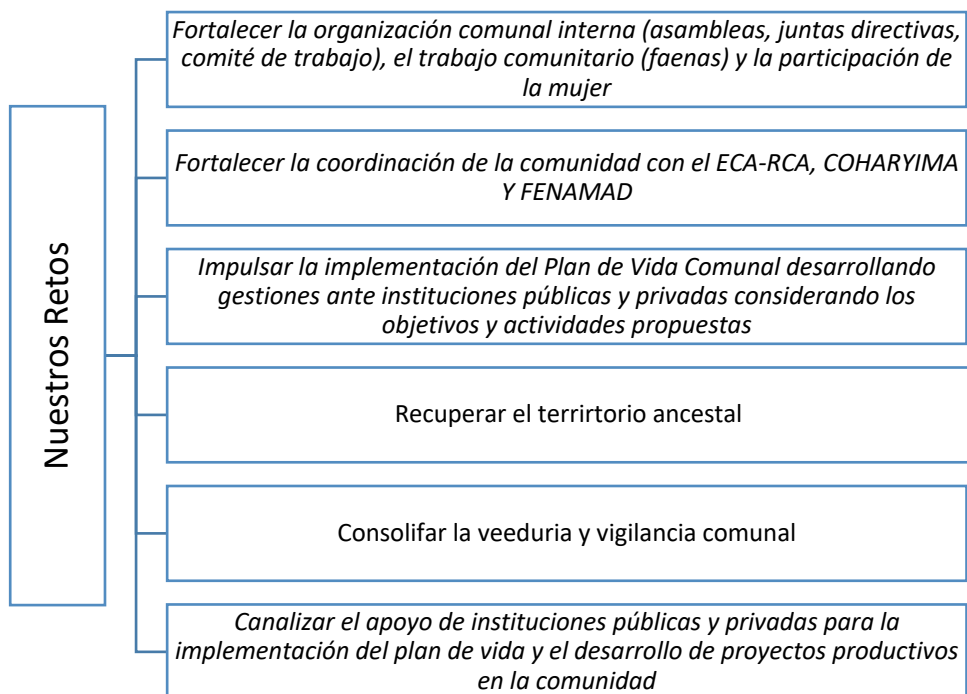

8. NUESTRO TERRITORIO Y SUS RECURSOS NATURALES

Nuestros recursos naturales están en buen estado a pesar de haber sido un sitio de extracción maderera antes de nuestro establecimiento. Además, colindamos con la Reserva Comunal Amarakaeri que es una fuente de animales para nuestra comunidad y freno para que terceras personas extraigan recursos silvestres del bosque desordenadamente.

Entre los recursos naturales más resaltantes tenemos:

Animales que son importantes para mantener el bosque:

Animales	Función ecológica
Sachavaca	Hacen trochas, limpian y siembran
Huangana	Limpian el monte y mantienen colpas
Oso hormiguero	Cuidan el territorio
Tigre/ otorongo	Cuidan el territorio
Paujil	Cuida el bosque
Perdiz, pava	Consumen frutos y lo dispersan
Monos	Mantienen los árboles frutales
Lagartos	Cuidan los lagos
Boa	Mantiene lagos y quebradas
Añuje	Dispersan semillas
Ardilla	Dispersan semillas

Percepción de abundancia de animales:

Animales	Percepción de Abundancia
Maquisapa	Regular
Sajino	Regular
Picuro	Regular
Sachavaca	Regular
Venado	Regular
Motelo	Regular
Charapa	Regular
Yangunturo	Regular
Venado	Esta escaseando
Huangana	Esta escaseando
Mono choro	Esta escaseando
Loros	Esta escaseando
Guacamayo	Esta escaseando
Otorongo	Esta escaseando
Oso hormiguero	Esta escaseando
Boa	Esta escaseando
Paujil	Esta escaseando

Animales importantes para nuestra alimentación:	Peces de mayor consumo en la comunidad:
<ul style="list-style-type: none"> ✓ Mono huasa ✓ Picuro ✓ Pava ✓ Paujil ✓ Panguana ✓ Sajino ✓ Huangana ✓ Motelo ✓ Venado 	<ul style="list-style-type: none"> ✓ Doncella ✓ Boquichico ✓ Sábalo ✓ Carachama ✓ Dorado ✓ Paco ✓ Gamitana ✓ Yulilla ✓ Chambira

Dentro de nuestro territorio tenemos plantas de gran importancia:

No maderables	Maderables
<ul style="list-style-type: none"> ✓ Castaña ✓ Aguaje ✓ Ungurawe ✓ Shiringa ✓ Caoba ✓ Shapaja ✓ Anonilla ✓ Ubo ✓ Cetico ✓ Charichuelo ✓ Pama ✓ Huayo blanco 	<ul style="list-style-type: none"> ✓ Cedro ✓ Moena ✓ Tornillo ✓ Lagarto caspi ✓ Estoraque ✓ Quinilla ✓ Requia

Mapa 1. Mapa de Uso de Recursos de la Comunidad Nativa de Masenawa

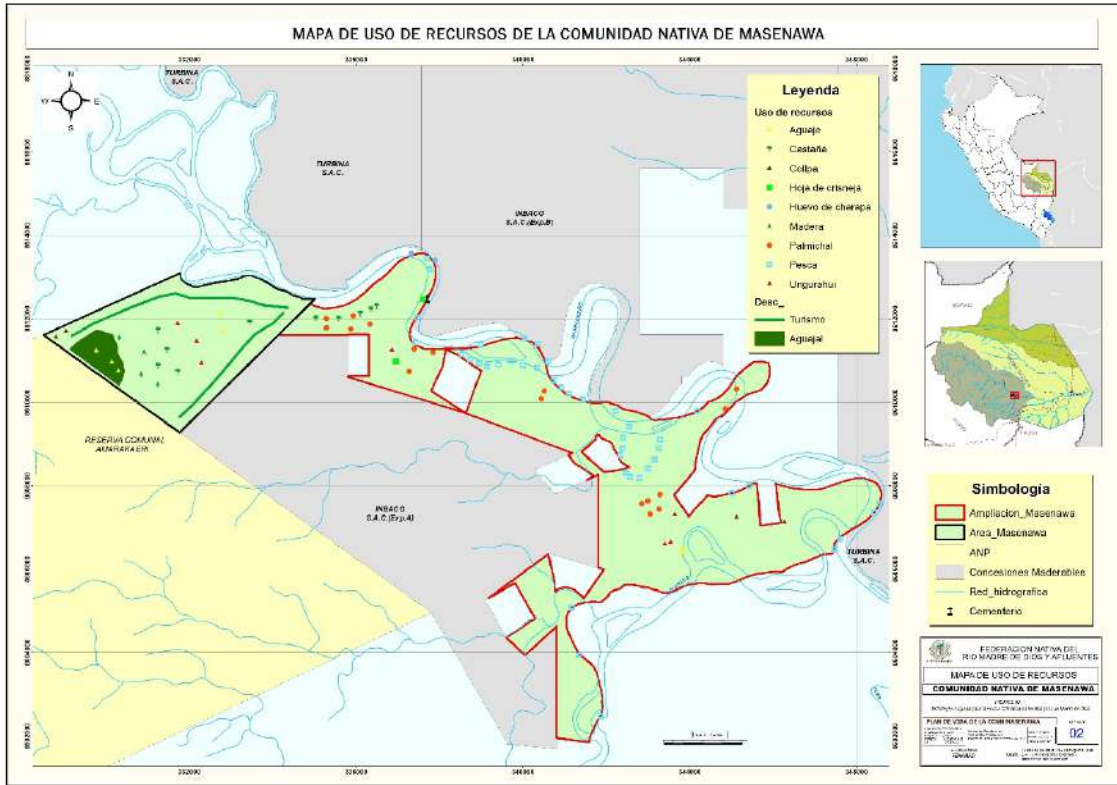

AMENAZAS Y VULNERABILIDAD

- Existen amenazas al territorio comunal debido a personas foráneas que buscan los recursos como oro (minería) y madera. En el mapa podemos ver las amenazas al territorio comunal que deben ser tomados en cuenta para poder actuar preventivamente.
- A nivel político, una gran amenaza es la indiferencia de algunas autoridades que conocen los derechos indígenas y las leyes de comunidades nativas pero no las toman en cuenta.
- Una gran amenaza son las políticas extractivistas del gobierno a nivel nacional y regional.
- Entre las zonas más vulnerables están aquellas propensas a las inundaciones y deslizamiento en algunas partes del territorio como se muestra en el mapa.

Mapa 2. Mapa de amenazas y vulnerabilidades

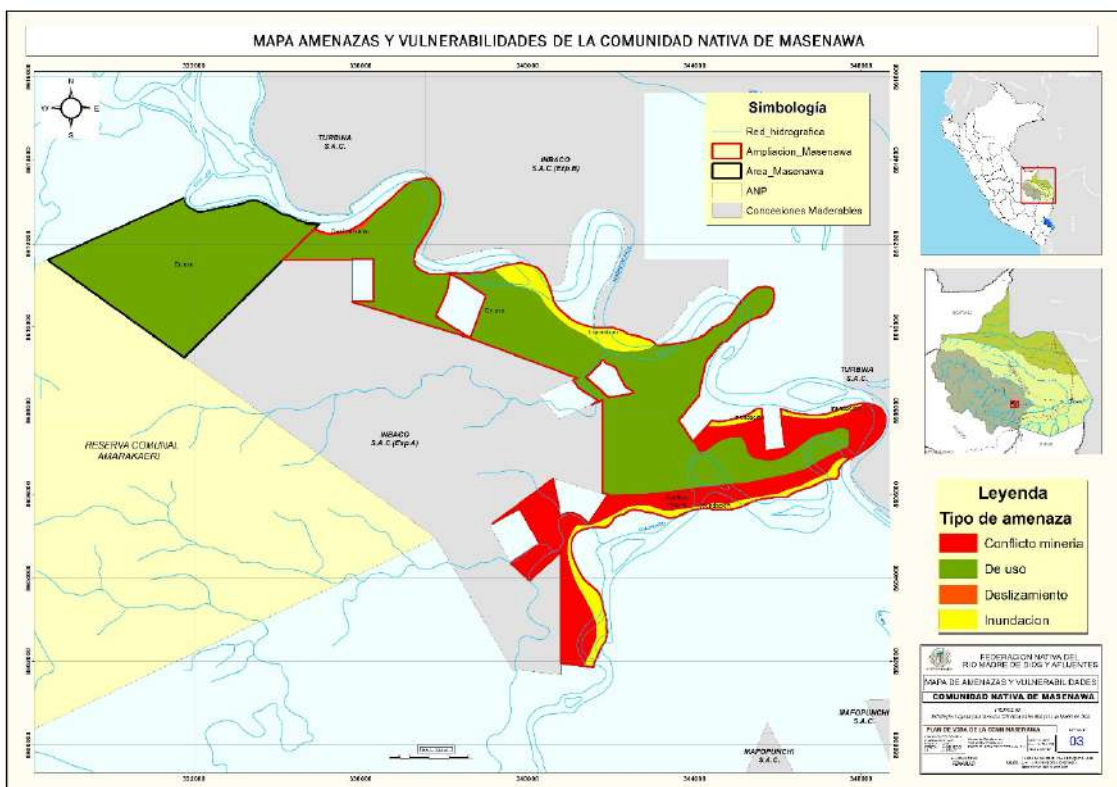

ZONIFICACION

La zonificación de la comunidad nativa Masenawa se ha realizado en dos áreas superficiales, por un lado, que corresponde al área que posee título de propiedad y por otro lado al área que la comunidad viene solicitando como ampliación del territorio, ya que en la práctica se viene haciendo uso del territorio en proceso de ampliación.

Mapa 3. Mapa de Zonificación del territorio de la Comunidad Nativa de Masenawa

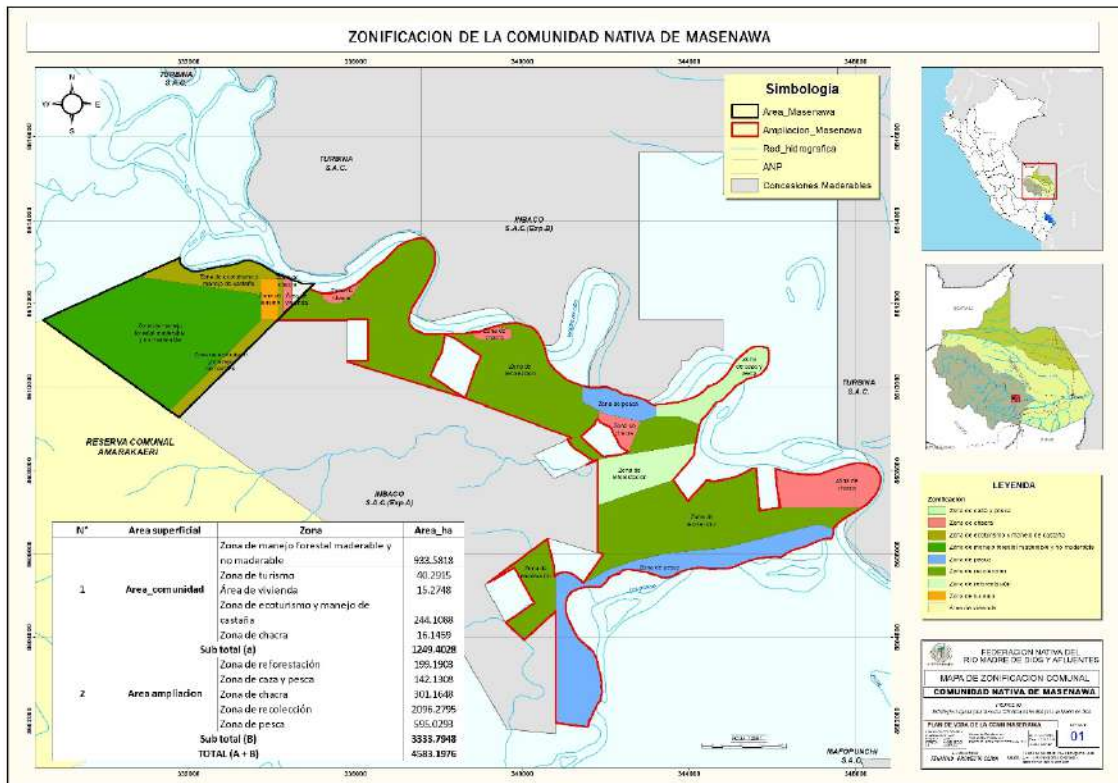

El área que corresponde a cada zona es como sigue:

Tabla N° 4. Zonificación Comunal

N°	Área superficial	Zona	Area_ha
1	Área_comunidad	Zona de manejo forestal maderable y no maderable	933.5818
		Zona de turismo	40.2915
		Área de vivienda	15.2748
		Zona de ecoturismo y manejo de castaña	244.1088
		Zona de chacra	16.1459
Sub total (a)			1249.4028
2	Área ampliación	Zona de reforestación	199.1903
		Zona de caza y pesca	142.1308
		Zona de chacra	301.1648
		Zona de recolección	2096.2795
		Zona de pesca	595.0293
Sub total (B)			3333.7948
TOTAL (A + B)			4583.1976

9. CAMBIO CLIMATICO

El clima está cambiando, cada año cambia. Cada vez hace más calor, la “temporalidad” de las lluvias, hay inestabilidad, ya no se sabe bien cuando va a llover. Dicen los comuneros sobre el cambio climático “Los cambios en las épocas de lluvias y la temperatura cada vez son mayor”.

A nivel personal, los cambios en el clima nos enferman, nos da alergias y nos quema el sol. En el bosque se afectan los animales y plantas que son proveedores de nuestros alimentos y también nos afectan a nosotros y a nuestras actividades.

Por ejemplo, en el bosque: la castaña da fruto en otra época, ya no hay una temporada marcada de castaña, los gusanos del cético (que son parte de nuestra alimentación) no resisten el sol y se mueren. Las collpas se secan, el suelo está duro, los aguajales no tienen muchos riachuelos, algunos árboles frutales como castaña, charichuelo, ungurawe, azúcar huayo han abortado varias flores y la producción de frutos ha sido menor que en años pasados. Esto afecta a los animales del monte que comen estos frutos y como consecuencia a nosotros que dependemos directamente de estos recursos para mantener nuestra alimentación y la economía.

En la chacra algunos frutales como la palta han reducido su producción, los mangos, la naranja el shimbillo se ven afectados, se queman sus flores por tanto calor, entonces baja su producción. Si hay mucha lluvia la yuca no crece mucho, los plátanos dan frutos enanos, flacos, las hojas se ponen amarillas.

Los abuelos conocen muchas plantas antiguas en la chacra que se están perdiendo y que son resistentes al calor, tenemos que preguntarles para mantener estos cultivos e incluirlos en la chacra.

Red Indígena Amazónica (RIA)

Es una propuesta de las organizaciones indígenas que nos representan, para reconocer el esfuerzo que hemos hecho para conservar el bosque, los animales, las plantas, el río y todo lo que forma parte de nuestro territorio para que el bosque siga funcionando. RIA es una propuesta para responder al cambio climático conservando nuestros bosques al mismo tiempo que fortalecemos nuestra economía. Con RIA podemos desarrollar acciones de preparación que nos sirvan para adaptarnos a los cambios del clima y mitigar sus impactos.

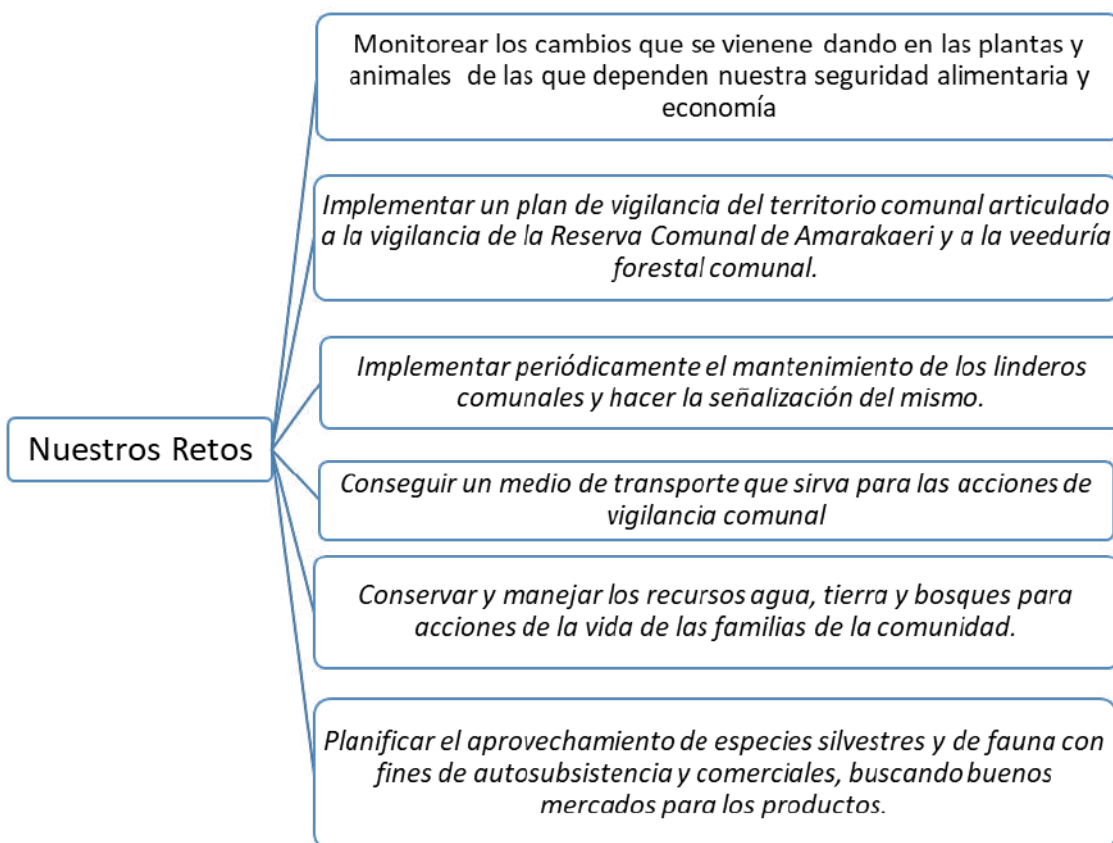

10. NUESTRA ECONOMIA INDIGENA

Desde siempre nuestra economía ha estado orientada a conseguir alimentos, medicinas y otras cosas que necesitábamos del bosque. Con el tiempo necesitamos más cosas de la ciudad por eso dedicamos algunas actividades para poder comprar lo que necesitamos.

Un tema muy importante es mantener una buena alimentación consumiendo nuestros productos de siempre tradicionales, lo que se dice nuestra "seguridad y soberanía alimentaria".

Nuestras actividades son la horticultura, la caza, pesca, recolección de recursos naturales del bosque, aprovechamiento de la madera, minería artesanal, que nos aseguran la alimentación.

No nos queremos hacer dependientes de las cosas de la ciudad, queremos seguir consumiendo nuestros productos de la chacra y del bosque. Consideramos que los mayores gastos son siempre en combustible, víveres y mantener nuestros hijos que estudian en la ciudad.

Las actividades que realizamos pensando en generar ingresos monetarios son:

- ✓ La venta de productos agrícolas,
- ✓ La extracción de madera,
- ✓ La producción de artesanías
- ✓ La venta de frutos silvestres como la castaña y aguaje.
- ✓ La minería artesanal
- ✓ Esporádicamente productos de la pesca y cacería

1. La agricultura:

Nuestras chacras son de distintos años y en distintos sitios, lo que nos proporciona múltiples cultivos a lo largo del año. Hacemos las chacras cerca de Boca Colorado. El tamaño usual de las chacras es de entre ½ ha, 1 ha ó 2 ha.

Los productos que sembramos para nuestra alimentación son:

- | | |
|-----------------------|------------------------------------|
| ✓ Plátano, | ✓ Palillo, |
| ✓ Yuca, | ✓ Ají, |
| ✓ Papaya, | ✓ Zapallo, |
| ✓ Piña, | ✓ Camote, |
| ✓ Caña de azúcar, | ✓ Plátano (9 clases: seda, perita, |
| ✓ Sachapapa, uncucha, | sachapango, verde, rojo, plátano |
| ✓ Dale dale, | manzana, colorados, plátano |
| ✓ Papa del monte, | sapo, plátano mentiroso aparenta |
| ✓ Quión, | estar maduro en su cáscara). |

Semanalmente vendemos papaya.

Mensualmente vendemos yuca, plátano, dale dale, uncucha, maíz, maní, camote.

2. **Cacería y Pesca:** Se practican estas actividades para autoconsumo, alguna vez vendemos paco, doncella o corvina, zúngaro, carne de venado.

3. **Aprovechamiento de recursos no maderables:**

- ✓ Ungurahue: Algunos cosechamos ungurahui, para autoconsumo, algunas veces vendemos.
- ✓ Aguaje: También recogemos aguaje para venta, podemos sacar hasta 10 sacos, que se vende a 50 soles cada saco.
- ✓ Castaña: Todos sacamos castaña, este año hemos llegado a comercializar 170 barricas de castaña que vendimos a 240 soles por barrica.

4. **Artesanías:**

La artesanía es una actividad que mayormente la realizan los mayores que hacen y venden escobas. La venta de las escobas es de S/10.00 cada escoba, al año venden 10 a 15 escobas. También estamos empezando a vender collares y aretes.

5. **Aprovechamiento de Madera:**

En la extracción de madera trabajan 3 o 4 personas, se vende mayormente madera corriente. No tenemos POA.

6. **Minería artesanal:**

Trabajamos la minería de manera artesanal esporádicamente en el río. No queremos dañar nuestro bosque por el oro y estamos pensando en cómo podemos combinar esta actividad económica con la conservación del bosque en nuestra comunidad.

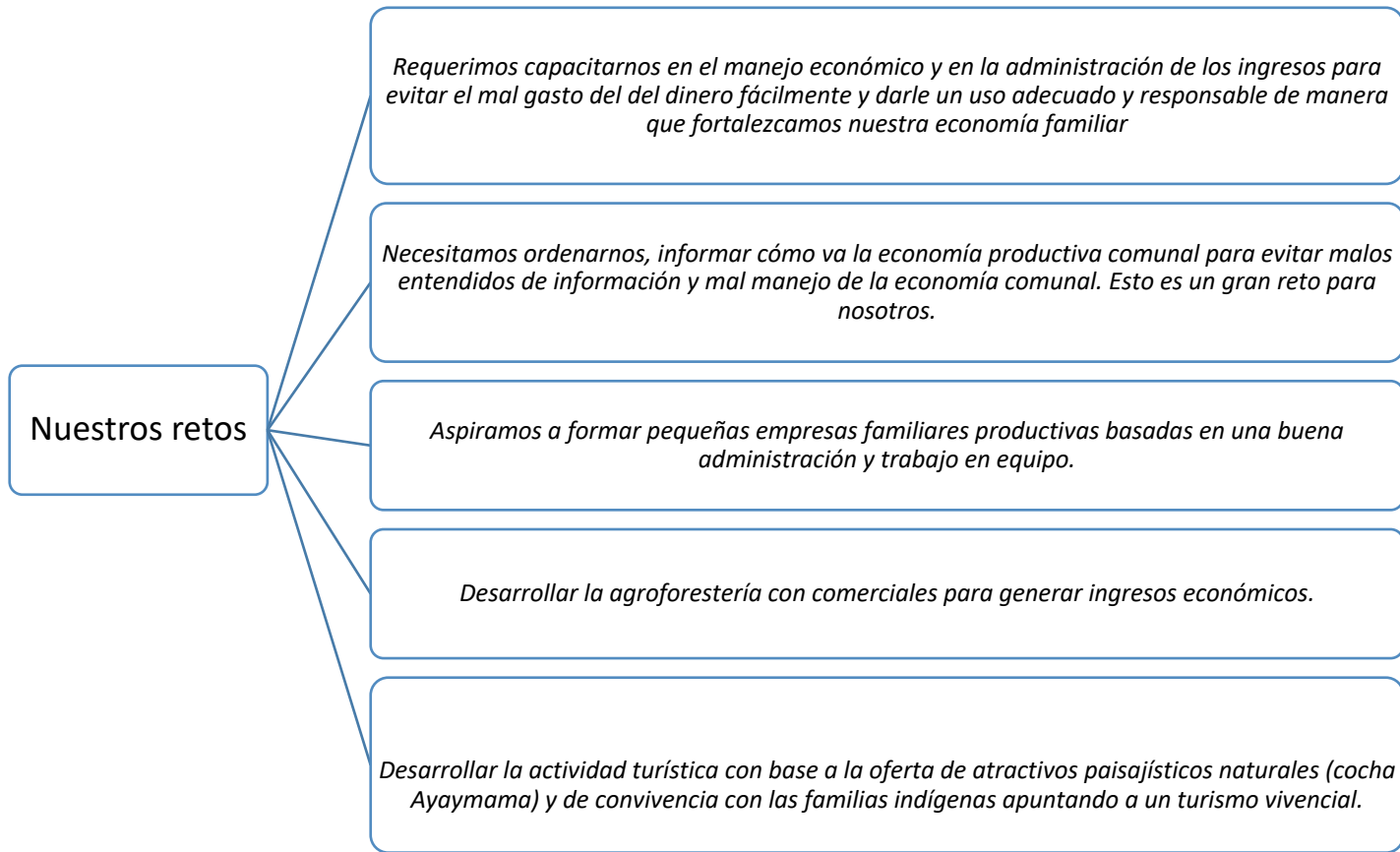

Calendario de actividades comunales

Tabla N° 5. Calendario de actividades comunales

Acontecimientos	Meses del año											
	Ene	Feb	Mar	Abr	May	Jun	Jul	Ago	Set	Oct	Nov	Dic
Productivos (aguas, tierras y bosques)												
Roce, tumba y quema						✓	✓	✓				
Siembra en nuevas chacras (yuca, plátano, piña, maíz, caña, sandía, dale dale, cocona, ají, pijuayo, caimito)								✓	✓	✓		
Cultivo de maní, maíz, frejol, uncucha, caña, camote, sandía en islas y playas								✓	✓			
Cosecha de plátano, papaya, yuca, papa de monte, dale dale, yacón, ashpa, caña, camote, uncucha, pallar, piña, sandía									✓	✓		
Animales más gordos para la caza					✓	✓						
Caza de venado, sachavaca, paujil, pava	✓	✓	✓	✓	✓	✓	✓	✓	✓	✓	✓	✓
Teparo pone huevos					✓							
Taricaya pone huevos						✓	✓					
Paujil, pucacunga con huevo, camungo, shansho, lagarto						✓	✓	✓	✓			
Peces con hueveras									✓			
Pesca con barbasco				✓	✓	✓	✓	✓				
Pesca en quebradas	✓	✓	✓	✓	✓	✓	✓	✓	✓	✓	✓	✓
Cosecha de pama, chimicua, azúcar huayo									✓	✓		
Cosecha de aguaje	✓									✓	✓	✓

Cosecha de pijuayo			✓	✓	✓										
Cosecha de maíz												✓	✓		
Cosecha de aguaje		✓	✓	✓								✓	✓		
Cosecha de isana												✓			
Cosecha de guayo de charichuelo												✓			
Cosecha de palta									✓	✓	✓				
Surcada del mijano									✓	✓					
Acontecimientos	Meses del año														
	Ene	Feb	Mar	Abr	May	Jun	Jul	Ago	Set	Oct	Nov	Dic			
Productivos (aguas, tierras y bosques)															
Cosecha de castaña	✓	✓	✓	✓	✓						✓	✓	✓		
Cosecha de plátano de seda					✓	✓							✓		
Acontecimientos sociales															
Aniversario de la comunidad (18 de setiembre)									✓						
Clima															
Lluvias de tiempo de sol como "regaderas".					✓	✓	✓	✓	✓						
Flores y pajaritos anuncian el tiempo de lluvia (y el relámpago).											✓	✓			
La radiación es más intensa, quema la piel.						✓	✓	✓	✓						
Creciente											✓				

11. TOMANDO EL FUTURO EN NUESTRAS MANOS

Visión a futuro

Hemos logrado la ampliación de la comunidad y defendemos y vigilamos nuestro territorio ancestral que incluye a la Reserva Comunal Amarakaeri y su zona de amortiguamiento. Nuestra comunidad está organizada, y se mantiene limpia, con servicios básicos y de educación y salud; cuenta con profesionales indígenas que trabajan en la propia comunidad y apoyamos a los estudiantes en educación secundaria y superior. Mantenemos y practicamos nuestra cosmovisión, nuestro idioma Harakbut, los cantos curativos, el uso de plantas medicinales y nuestras costumbres ancestrales. Hemos fortalecido nuestra economía indígena manejando sabiamente nuestros recursos naturales. Contribuimos al fortalecimiento del movimiento indígena a nivel regional, y contamos con jóvenes indígenas en espacios políticos diversos como municipalidades, gobierno regional.

Tabla N° 6. Temas y objetivos prioritarios

ASPECTO	OBJETIVO
Organización y Participación política	Fortalecer la organización comunal interna; el trabajo comunitario; la participación de la mujer y conservar la unidad interna de la comunidad.
	Fortalecer la participación política comunal en otras instancias indígenas
Territorio y Recursos Naturales	Recuperar el territorio ancestral, defender la RCA y conservar y manejar aguas, tierras y bosques comunitarios. Prepararnos para hacer frente a los cambios que se dan en el clima.
Cultura	Mantener y practicar la cosmovisión, lengua Harakbut, cantos curativos, uso de plantas medicinales y costumbres ancestrales.
Economía indígena	Fortalecer la economía indígena y gestionar proyectos productivos comerciales y mercados.
Social • Salud intercultural • Educación intercultural • Unidad familiar	Mejorar servicios básicos
	Mejorar la salud de las familias indígenas de la comunidad tomando en cuenta nuestros conocimientos.
	Mejorar la calidad de la educación de los estudiantes indígenas con identidad.
	Lograr familias unidas en ambiente limpio y con servicios básicos (agua, luz, desagüe).

NUESTRAS ACTIVIDADES COMUNALES PARA LOS PRÓXIMOS 05 AÑOS 2018-2023

Tabla N° 7. Prioridades de la Comunidad.

TEMA: ORGANIZACIÓN									
Objetivo	Actividades	Resultado	Cronograma					Responsable	Aliados
			I	II	III	IV	V		
Fortalecer la organización comunal interna; el trabajo comunitario; la participación de la mujer y jóvenes, conservar la unión de la comunidad	Planificar las reuniones de asambleas mensuales (o cuando sea necesario); las faenas; recibir información de Vigilantes y Comités conforme Plan de Vida Plena.	Se verifica cómo se están cumpliendo las actividades del Plan de Vida Plena y las responsabilidades asignadas	✓	✓	✓	✓	✓	Junta Directiva (Fiscal)	COHARYIMA, FENAMAD, ECA-RCA
	Identificar los temas de interés e incentivar la participación de los jóvenes en las asambleas y trabajos de la comunidad	Se tiene un registro de jóvenes informados y participantes del trabajo comunal	✓	✓	✓	✓	✓	Junta Directiva (Fiscal)	COHARYIMA, FENAMAD, ECA-RCA
	Organizar cursos de capacitación a todos los comuneros(as) sobre los estatutos y reglamento interno.	Conocimientos actualizados de los comuneros(as) sobre instrumentos de gestión comunitaria		✓		✓		Cada Consejo Directivo entrante	COHARYIMA, FENAMAD, ECA-RCA
	Implementar un local comunal para actividades de servicio comunitario (salud, educación).	Tener un ambiente para realizar reuniones y atenciones por instituciones visitantes			✓	✓	✓	Junta Directiva	COHARYIMA, FENAMAD, ECA-RCA

TEMA: PARTICIPACION POLÍTICA									
Fortalecer la participación política comunal en otras instancias indígenas	Participar de reuniones del ECA-RCA, COHARYIMA y FENAMAD; evaluar temas de interés comunal y formular propuestas; recibir informes de los delegados comunales	La comunidad monitorea su participación y aportes en las instancias indígenas ECA-RCA; COHARYIMA y FENAMAD	✓	✓	✓	✓	✓	Presidente	COHARYIMA, FENAMAD, ECA-RCA
	Gestionar presupuesto público para implementar Plan de Vida Plena o componentes o actividades específicas del mismo según prioridades identificadas.	Apoyo económico-financiero para implementar Plan de Vida o componentes o actividades priorizadas	✓					Presidente	COHARYIMA, FENAMAD
	Buscar cursos de capacitación a jóvenes y comuneros y comuneras en liderazgo indígena	Contar con jóvenes y comuneros (as) capacitados en liderazgo indígena			✓	✓	✓	Presidenta	COHARYIMA, FENAMAD, ECA-RCA
	Promover la participación de mujeres en las actividades comunales.	Mujeres fortalecidas y participando activamente en la gestión del territorio comunal.	✓	✓	✓		✓	Presidenta	COHARYIMA, FENAMAD, ECA-RCA
	Promover a través de COHARYIMA y FENAMAD la construcción de un movimiento político indígena.	Se logra tener presencia política en los distritos y la región.		✓	✓	✓	✓	Consejo Directivo	COHARYIMA, FENAMAD

TEMA: TERRITORIO Y RECURSOS NATURALES									
Objetivo	Actividades	Resultado	Cronograma					Responsable	Aliados
			I	II	III	IV	V		
Recuperar el territorio ancestral, hacer la defensa de la RCA y conservar y manejar tierras y bosques	Hacer el seguimiento sobre el expediente de ampliación del territorio comunal en la zona de amortiguamiento en la RCA.	Incremento de la superficie demarcada y titulada a favor de la comunidad.	✓					Presidenta	FENAMAD
	Dar cumplimiento al Plan de Vigilancia Comunitaria y Monitoreo de la Comunidad y de la Reserva.	Territorios vigilados y controlados sin presencia de terceras personas	✓					Vigilantes y Veedores Comunitarios	ECA-RCA, COHARYIMA, FENAMAD, SERNANP, MINAM
	Implementar la reforestación de especies productivas (maderables y no maderables) y frutos silvestres (castaña; aguaje, ungurahui)	Se han recuperado los suelos y se obtienen más frutos para el autoconsumo y venta	✓	✓	✓	✓	✓	Comité de Castaña	CARE, Municipalidad Provincial del Manu
	Planificar el manejo de la fauna con fines de alimentación y para la actividad de turismo a la naturaleza.	Haber formulado un plan de manejo de fauna (animales silvestres) y haberlo puesto en marcha.			✓			Comité de Turismo	ECA-RCA, COHARYIMA, FENAMAD, SERNANP, MINAM
	Realizar una investigación sobre cómo nos afecta el cambio en el clima en nuestra comunidad que incluye a los animales y plantas también, así como una propuesta para protegernos.	Estar preparados para los efectos del cambio del clima.		✓				Vicepresidenta	FENAMAD, ECA-RCA, COHARYIMA, CARE

TEMA: ECONOMIA INDIGENA									
Objetivo	Actividades	Resultado	Cronograma					Responsable	Aliados
			I	II	III	IV	V		
Fortalecer la economía indígena y gestionar proyectos productivos comerciales y mercados	Participar del inventario del recurso castaña en el área titulada y en la RCA (coordinar con ECA-RCA).	Se cuenta con un inventario de árboles de castaña en la RCA para poder trabajar	✓	✓	✓	✓	✓	Comité de Castaña	CARE, ECA-RCA, Candor-Latan
	Diversificar la producción agrícola bajo técnicas de agroforestería /chacras integrales que incluyan semillas ancestrales.	Se cuenta con mayor diversidad de alimentos cultivados para el autoconsumo y excedentes para la venta	✓	✓	✓	✓	✓	(Cada familia)	CARE, FENAMAD
	Desarrollar un plan de la actividad turística para la comunidad y llevar a cabo su implementación	La comunidad realiza el turismo a la naturaleza de una manera planificada y ordenada		✓	✓	✓	✓	(Comité de Turismo)	ECA-RCA, COHARYIMA, FENAMAD, DDC-MDD (MINCU), DIRCETUR
	Desarrollar un plan para la pesca en nueva cocha (incluir control y certificación) y su implementación	La comunidad realiza la pesca de manera planificada y ordenada		✓	✓	✓	✓	Vigilantes y Veedores Comunitarios	ECA-RCA, SERNANP, MINAM
	Desarrollar Planes de Manejo de plantas frutales silvestres (aguaje, ungurahui, shapaja, pama, chemicua y otras plantas silvestres (incluir certificación, implementación y monitoreo de la cosecha)	Se cuenta con recursos silvestres de palmeras y árboles frutales conservados que aseguran una producción continua para su comercialización.		✓	✓	✓	✓	Alejandro Irey	CARE, ECA-RCA
	Implementar una microempresa familiar de apicultura (crianza de abejas)	Se cuenta con microempresas familiares para nuevo ingreso económico				✓	✓	Mónica Corisepa	ECA-RCA

TEMA: SALUD INTERCULTURAL									
Objetivo	Actividades	Resultado	Cronograma					Responsable	Aliados
			I	II	III	IV	V		
Mejorar la salud de las familias indígenas de la comunidad	Coordinar campañas de vacunación para los niños	Contar con población infantil protegida y vacunada		✓		✓		Alejandro Irey	FENAMAD, DIRESA/PS Colorado
	Solicitar y realizar un examen médico general de todos los comuneros	Contar con población examinada y con información sobre su situación de salud			✓	✓	✓	Alejandro Irey	FENAMAD, DIRESA/PS Colorado
	Implementar un botiquín comunal	Las familias cuentan con medicinas accesibles en la misma comunidad para comprarlas			✓	✓	✓	Juan Irey	FENAMAD, DIRESA/PS Colorado
	Gestionar inscripción de comuneros en SIS	Las familias están inscritas en SIS y acceden a los servicios cubiertos por esta modalidad		✓				Alejandro Irey	FENAMAD, DIRESA/PS Colorado

TEMA: CULTURA									
Objetivo	Actividades	Resultado	Cronograma					Responsable	Aliados
			I	II	III	IV	V		
Mantener y practicar la cosmovisión, lengua Harakbut, cantos curativos, uso de plantas medicinales y costumbres ancestrales	Diseñar e implementar una propuesta de revitalización cultural.	Se mantiene la cultura	✓	✓				Comité de Cultura y Artesanía	MINCU (Dirección Desconcentrada Cultura MDD)
	Promover el uso del idioma Harakbut en la comunidad y en la ciudad	Se fortalece el idioma Harakbut	✓	✓	✓	✓	✓	Cada familia, comité de cultura	COHARYIMA, MINCU (Dirección Desconcentrada Cultura MDD)
	Rescate y registro de conocimientos tradicionales y su difusión	Se cuenta con un archivo de grabaciones de conocimientos tradicionales y se ha difundido la información			✓	✓	✓	Anoshka Irey	COHARYIMA, FENAMAD, MINCU (DDC MDD)
	Rescatar semillas de plantas alimenticias (que nos ayuden a enfrentar los efectos del cambio en el clima y fortalezca nuestra seguridad y soberanía alimentaria) y medicinales de uso cotidiano	Se tiene un almacén de semillas de plantas alimenticias y medicinales conservadas para sembrar y que son utilizadas en la comunidad	✓	✓	✓	✓	✓	Anoshka Irey	COHARYIMA, FENAMAD, MINCU (DDC MDD)
	Elaborar vestimenta y artesanías Harakbut para representaciones públicas y para venta	Se cuenta con vestimenta para representar al pueblo Harakbut y artesanías para vender y preservar la cultura			✓	✓	✓	Presidenta	COHARYIMA, FENAMAD, MINCU (DDC MDD)
	Elaborar potajes tradicionales Harakbut	Mantener las costumbres alimentarias Harakbut	✓	✓	✓	✓	✓	Timoteo Irey	COHARYIMA, FENAMAD, MINCU (DDC MDD)

TEMA: SOCIAL: SERVICIOS BASICOS									
Objetivo	Actividades	Resultado	Cronograma					Responsable	Aliados
			I	II	III	IV	V		
Mejorar los servicios básicos en la comunidad	Gestionar agua , paneles solares, desague	La comunidad cuenta con todos los servicios básicos necesarios.			✓	✓	✓	Presidente	ECA-RCA, COHARYIMA, FENAMAD

TEMA: EDUCACION INTERCULTURAL									
Objetivo	Actividades	Resultado	Cronograma					Responsable	Aliados
			I	II	III	IV	V		
Mejorar la calidad de la educación de los estudiantes indígenas con identidad	Gestionar inclusión de estudiantes de la comunidad en becas para educación superior	Estudiantes indígenas de la comunidad cuentan con apoyo económico para estudiar			✓	✓	✓	Presidente	ECA-RCA, COHARYIMA, FENAMAD

TEMA: UNIDAD FAMILIAR									
Objetivo	Actividades	Resultado	Cronograma					Responsable	Aliados
			I	II	III	IV	V		
Lograr familias unidas en ambiente limpio y con servicios básicos (agua, luz, desagüe)	Organizar actividades de Planificación Familiar	Familias tienen orientación para saber cuántos hijos pueden criar			✓	✓	✓	Natalia Cueva	FENAMAD, DIRESA/PS Colorado
	Promover la ayuda de los jóvenes estudiantes para resolver los conflictos en las familias en la comunidad	Los jóvenes profesionales están ayudando a solucionar los conflictos internos		✓	✓	✓	✓	Mónica Corisepa	COHARYIMA, FENAMAD
	Fortalecer la autoestima de las mujeres mediante capacitación y talleres	Las mujeres de la comunidad han fortalecido su autoestima		✓	✓	✓	✓	Fiscal	COHARYIMA, FENAMAD
	Organizar faenas de limpieza y contar con tachos, relleno sanitario	Ambiente limpio en la comunidad	✓	✓	✓	✓	✓	Clemente Irey	Municipalidad Provincial del Manu
	Construcción de viviendas (familias que faltan)	Cada familia cuenta con su propia casa	✓	✓	✓	✓	✓	Cada familia, consejo directivo	FENAMAD
	Gestionar apoyo para implementar agua, luz y desagüe	Comunidad cuenta con un centro poblado con servicios básicos		✓	✓	✓	✓	Presidente	ECA-RCA, COHARYIMA, FENAMAD

ESTABLECIMIENTO DE PRIORIDADES INMEDIATAS

Tabla N° 8. Establecimiento de prioridades

TEMA: ORGANIZACIÓN									
Objetivo	Actividades	Resultado	Cronograma					Responsable	Aliados
			I	II	III	IV	V		
Fortalecer la organización comunal interna; el trabajo comunitario ; la participación de la mujer y jóvenes, conservar la unión de la comunidad	Realizar asambleas mensuales (o cuando sea necesario); planificar las faenas; recibir información de Vigilantes y Comités conforme Plan de Vida comunal.	Se verifica cómo se están cumpliendo las actividades del Plan de Vida y las responsabilidades asignadas	✓	✓	✓	✓	✓	Junta Directiva (Fiscal)	COHARYIMA, FENAMAD, ECA-RCA
	Identificar los temas de interés e incentivar la participación de los jóvenes en las asambleas y trabajos de la comunidad	Se tiene un registro de jóvenes informados y participantes del trabajo comunal	✓	✓	✓	✓	✓	Junta Directiva (Fiscal)	COHARYIMA, FENAMAD, ECA-RCA

TEMA: PARTICIPACION POLITICA

Objetivo	Actividades / # tareas	Resultado	Cronograma (trimestral)				Responsable	Aliados	Presupuesto	
			Set-Nov	Dic-Feb	Mar-May	Jun-Ago			Detalle requerimientos	MONTO S/.
			I	II	III	IV				
Propiciar la discusión del tema participación política de FENAMAD y sensibilización de autoridades	Participar de reuniones del ECA-RCA, COHARYIMA y FENAMAD; evaluar temas de interés comunal y formular propuestas; recibir informes de los delegados comunales	La comunidad monitorea su participación y aportes en las instancias indígenas ECA-RCA; COHARYIMA y FENAMAD	✓	✓	✓	✓	Presidenta	COHARYIMA, FENAMAD	Autofinanciado	0.00
	Presentar Plan de Vida Plena a las municipalidades para su inclusión en el presupuesto participativo.	La municipalidad incorpora las actividades señaladas en el plan de vida de la comunidad y designa presupuesto.		✓	✓	✓	Presidenta	COHARYIMA, FENAMAD		300.00
	Promover la participación de mujeres en las actividades comunales.	Mujeres fortalecidas y participando activamente en la gestión del territorio comunal.	✓	✓	✓	✓	Presidenta		Autofinanciado	

TEMA: TERRITORIO Y RECURSOS NATURALES

Objetivo	Actividades / # tareas	Resultado	Cronograma (trimestral)				Responsable	Aliados	Presupuesto	
			Set- Nov	Dic- Feb	Mar- May	Jun- Ago			Detalle requerimientos	MONTO S/.
			I	II	III	IV				
Obtener el título de ampliación territorial; vigilar la Reserva Comunal recuperar suelos manejar bosques	Hacer el seguimiento sobre el expediente de ampliación del territorio comunal en la zona de amortiguamiento en la RCA.	Incremento de la superficie demarcada y titulada a favor de la comunidad.	✓	✓			Presidenta	FENAMAD	Visitas a oficina x 3 viajes	750.00
	Dar cumplimiento al Plan de Vigilancia Comunitaria y Monitoreo de la Comunidad y de la Reserva y Zona de Amortiguamiento # Coordinar con ECA-RCA para programar trabajos # Taller de capacitación para manejo de equipos # Cada 2 meses hacer un Monitoreo	Territorios vigilados y controlados sin presencia de terceras personas	✓	✓	✓	✓	Vigilantes y Veedores Comunitarios	ECA-RCA, COHARYIMA, FENAMAD, SERNANP	Visita de equipo técnico de FENAMAD y ECA-RCA, COHARYIMA	500.00
		Actividad coordinada entre la comunidad y ECA-RCA	✓				Vigilantes y Veedores Comunitarios	ECA-RCA, SERNANP, MINAM	Recarga, taxi, gasolina, aceite	450.00
		veedores capacitados		✓			Vigilantes y Veedores Comunitarios	ECA-RCA, SERNANP, MINAM	Gastos reembolsables	0.00
		informes de patrullaje y ficha de reporte		✓	✓	✓	Vigilantes y Veedores Comunitarios	ECA-RCA, SERNANP, MINAM	Gasolina, aceite / 2-3 veces mes	2250.00
		Reforestación de especies productivas (maderables y no maderables) y frutos silvestres (castaña; aguaje, ungurahui)	Recuperación de suelos, obtener más frutos para el autoconsumo y venta							

	# Sembrar 3,000 plántones de castaña	Plántones de castaña sembrados		✓				Comité de Castaña	CARE, Mun. Prov. Manu	Traslado de plántones, mano de obra	900.00
	# Capacitación para plantar y cultivar	Comuneros capacitados para hacer la reforestación		✓				Comité de Castaña	CARE, Mun. Prov. Manu	Alimentos autoconsumo	0.00
	# Monitorear los plántones	Plantaciones de castaña conservadas			✓	✓		Comité de Castaña	CARE, Mun. Prov. Manu	Alimentos autoconsumo	0.00

TEMA: ECONOMÍA

Objetivo	Actividades / # tareas	Resultado	Cronograma (trimestral)				Responsable	Aliados	Presupuesto	
			Set-Nov	Dic-Feb	Mar-May	Jun-Ago			Detalle requerimientos	MONTO S/.
			I	II	III	IV				
Incrementar las fuentes de alimentación y de ingreso económico comercial de la comunidad	Participar del inventario del recurso castaña en el área titulada y en la RCA.	Se cuenta con un inventario de árboles de castaña para poder trabajar	✓				Comité de Castaña	CARE, ECA-RCA, Candor-Latan	Alimentos autoconsumo	0.00
	Diversificar la producción agrícola	Se cuenta con mayor diversidad de alimentos cultivados para el autoconsumo y excedentes para la venta	✓	✓	✓	✓	(Cada familia)	CARE	Alimentos autoconsumo	0.00

TEMA: CULTURA

Objetivo	Actividades / # tareas	Resultado	Cronograma (trimestral)				Responsable	Aliados	Presupuesto	
			Set- Nov	Dic- Feb	Mar- May	Jun- Ago			Detalle requerimientos	MONTO S/.
			I	II	III	IV				
Iniciar un proceso de revitalización cultural Harakbut en la comunidad	Diseñar e implementar una propuesta de revitalización cultural.	Se ha iniciado el proceso de revitalización de la cultura Arakbut			✓	✓	(Comité de Cultura y Artesanía)	COHARYIMA, MINCU (Dirección Desconcentrada Cultura MDD)		
	# Planificar la revitalización del habla del idioma Harakbut				✓	✓	(Comité de Cultura y Artesanía)	MINCU (Dirección Desconcentrada Cultura MDD)	Materiales de oficina, lap top	5000.00
	# Hablar en idioma en la comunidad y en la ciudad	Se fortalece el idioma Harakbut	✓	✓	✓	✓	(Cada familia)	COHARYIMA, MINCU (Dirección Desconcentrada Cultura MDD)	Autofinanciado	0.00
	# Rescatar semillas de plantas alimenticias (que nos ayuden a enfrentar los efectos del cambio en el clima y fortalezca nuestra seguridad y soberanía alimentaria) y medicinales de uso cotidiano	Almacén de semillas de plantas medicinales que se siembra y utilizan			✓	✓	Anoshka	COHARYIMA, FENAMAD, MINCU (DDC MDD)	Alimentos, bolsas, frascos, cascotes, gasolina	1000.00
	# Practicar la comida típica Harakbut	Mantener las costumbres alimentarias Arakbut	✓	✓	✓	✓	Timoteo		Autofinanciado	

TEMA: SOCIAL: SERVICIOS BASICOS										
Objetivo	Actividades	Resultado	Cronograma					Responsable	Aliados	
			I	II	III	IV	V			
Mejorar los servicios básicos en la comunidad	Gestionar agua , paneles solares, desague	La comunidad cuenta con todos los servicios básicos necesarios.			✓	✓	✓	Presidente	ECA-RCA, FENAMAD	COHARYIMA,

TEMA: UNIDAD FAMILIAR

Objetivo	Actividades / # tareas	Resultado	Cronograma (trimestral)				Responsable	Aliados	Presupuesto	
			Set-Nov	Dic-Feb	Mar-May	Jun-Ago			Detalle requerimientos	MONTO S/.
			I	II	III	IV				
Implementar viviendas de las familias y organizar faenas de limpieza	Organizar faenas de limpieza y contar con tachos y un relleno sanitario	Ambiente limpio en la comunidad	✓	✓	✓	✓	Clemente	Municipalidad Provincial del Manu	Autofinanciado	0.00
	Gestionar apoyo para implementar agua, luz. y desagüe	Se cuenta con los servicios básicos en la comunidad.	✓	✓			Presidenta, (Cada familia)	Municipalidad Provincial del Manu		
	Construcción de viviendas (familias que faltan)	Cada familia cuenta con su propia casa	✓	✓			Presidenta, (Cada familia)	FENAMAD	Autofinanciado	0.00
	# Sacar materiales (horcones, hojas, etc.)	Materiales para construir viviendas	✓	✓			Presidenta, (Cada familia)	FENAMAD	Autofinanciado	0.00
	# Construir las viviendas	Viviendas construidas y operativas	✓	✓	✓		(Cada familia)	FENAMAD	Autofinanciado	0.00
	# Hacer un relleno sanitario para la basura	Manejo adecuado de los residuos sólidos (relleno sanitario construido y dándole el uso apropiado)		✓	✓		Presidenta y vicepresidenta	FENAMAD	Autofinanciado	3,000.00

12. ARTICULACION CON EL PLAN MAESTRO DE LA RCA Y EL PLAN ESTRATEGICO INSTITUCIONAL DE FENAMAD

ARTICULACION POR VISION

PLAN MAESTRO RCA 2016-2020 (Aprobado Resolución Presidencial 198-206-SERNANP 26.07.16)	PLAN DE VIDA CN MASENAWA 2018-2023
<p>Al 2036 la RCA es reconocida por las autoridades y población en general ...por ser lugar de origen del pueblo Harakbut ... Se mantienen las funciones de los ecosistemas...cumbres, pacales, bajiales, priorizando la calidad del sistema hídrico...</p>	<p>Somos una comunidad que ha logrado el saneamiento físico-legal y seguridad territorial; defiende y vigila nuestra Reserva Comunal Amarakaeri y su zona de amortiguamiento (ríos, playas) y mantiene, conserva y maneja sus tierras, bosques, aguas y recursos naturales...</p>
<p>...se reconocen y protegen los lugares sagrados del pueblo Harakbut... y se revitaliza la cultura viva de los tres pueblos Harakbut, Matsigenka y Yine...</p>	<p>Rescata, mantiene y practica su cosmovisión, su lengua Harakbut, sus cantos curativos, el uso de plantas medicinales y nuestras costumbres ancestrales...</p>
<p>...Las comunidades beneficiarias y los actores indígenas representados por sus organizaciones FENAMAD y COHARYIMA, a través del ECA-RCA lideran e integran a las poblaciones vinculadas a la RCA de manera organizada, para fomentar su involucramiento en el Comité de Gestión, donde apoyan en la conservación y aprovechamiento sostenible de la RCA</p>	<p>; está organizada, se mantiene limpia, con servicios básicos y de educación y salud; cuenta con profesionales indígenas que trabajan en la propia comunidad y apoya a sus estudiantes en educación secundaria y superior; fortalece su economía indígena y gestiona proyectos productivos comerciales y mercados en turismo, castaña, agroforestería, pesca y piscicultura; cuenta con jóvenes capacitados y líderes indígenas a nivel distrital, provincial y regional, con capacidad de gestión ante las instituciones públicas y privadas.</p>

ARTICULACION POR OBJETIVOS

PLAN MAESTRO RCA 2016-2020		PLAN DE VIDA CN MASENAWA 2018-2023	
COMPONENTE	OBJETIVOS GENERALES	TEMA	OBJETIVOS LARGO PLAZO
AMBIENTAL	Mantener y recuperar los ecosistemas terrestres. La calidad de los ecosistemas acuáticos y sus recursos hidrobiológicos...conservar las poblaciones de fauna y flora amenazadas y aquellas aprovechadas por las comunidades beneficiarias, considerando los efectos asociados al cambio climático	TERRITORIO Y SUS RECURSOS NATURALES	Recuperar el territorio ancestral Arakbut, hacer la defensa de la Reserva Comunal Amaraakaeri y conservar y manejar aguas, tierras y bosques comunitarios
ECONOMICO	Generar oportunidades para la Vida Plena de las comunidades beneficiarias desde sus propias prioridades de desarrollo y la visión holística de los pueblos indígenas	ECONOMIA	Fortalecer la economía indígena y gestionar proyectos productivos, comerciales y mercados
SOCIAL	Integrar a las comunidades beneficiarias, población local e instituciones públicas y privadas a fin de incrementar su participación en la gestión de la RCA. Consolidar la co-gestión de la RCA entre el SERNANP y el ECA-RCA	PARTICIPACION POLÍTICA	Fortalecer la participación política comunal en otras instancias indígenas. Participar en reuniones del ECA-RCA, COHARYIMA y FENAMAD
CULTURAL	Salvaguardar el patrimonio cultural material e inmaterial de la cultura viva de los pueblos Harakbut, Yine y Matisgenka...	CULTURAL	Mantener y practicar la cosmovisión, la lengua Harakbut, cantos curativos, uso de plantas medicinales y costumbres ancestrales

Anexos

Padrón de la Comunidad Nativa Masenawa

Familia	Nombre	Edad	Parentesco
1	José Irej Ireto	86	
	Lucrecia Yorey	87	Esposa
2	Timoteo Irej Cameno	58	
3	Clemente Irej Cameno	52	
4	Juan Irej Cameno	49	
	Marcela Quispe Nino	52	Esposa
5	Alejandro Irej Cameno	46	
6	Carmen Irej Cameno	40	
	Daniel Corisepa Dreve	46	Esposo
	Mónica Corisepa Irej	21	Hija
	Lucrecia Corisepa Irej	17	Hija
	Ronaldo Corisepa Irej	19	Hijo
	Gustavo Corisepa Irej	11	Hijo
7	David Irej Cameno	39	
	Nelly Zoraida Irej Palomino	11	hija
	Bella Sila Luna Irej Flores	8	hija
8	Anoshka Irej Cameno	36	
	Lucho Puclla Luna	52	
	Yulissa Ortiz Irej	19	hija de Anoska
	Antauro Paco Irej	17	hijo de Anoska
	Adriano Puclla Irej	3	hijo
	Alexander Puclla Irej	5	hijo de Yulissa
9	Hermógenes Irej Corisepa	38	
	Yaneli Irej Puma	15	hija
	Lasi Dewel Irej Vasquez	5	hijo
10	Saima Irej Corisepa	32	
	Francisco Huillca Moreno	42	esposo
	Venus Huillca Irej	15	hija
11	Circe Huillca Irej	9	hija
	Eloy Irej Corisepa	30	
	Natalia Cueva Ylla	25	esposa
	Alondra Irej Flores	15	hija
	Zulei Marth Irej Cueva	7m	hija

Junio 2018

ACTA DE VALIDACION Y PRESENTACION DEL PLAN DE VIDA DE LA COMUNIDAD NATIVA DE MASENAWA.

En el distrito de Madre de Dios (Boca Colorado), el día 15 de octubre del 2018, en la Casa campo Masenawa, nos reunimos los comuneros de la Comunidad de Masenawa y la Federación Nativa del Rio Madre de Dios y Afluentes, a través del proyecto "clima" y la vicepresidenta de Coharyima, con la finalidad de realizar la presentación del plan de vida y revisión final del mapa de zonificación comunal. La reunión contó con la presencia de los todos o la mayoría de los comuneros.

La vicepresidenta de Coharyima, dio inicio a la reunión presentando el motivo de la reunión. Seguidamente se realizó la presentación del mapa final de zonificación comunal, uso de recursos naturales y Mapa de amenazas del territorio comunal. Cabe precisar que en el mapa de amenazas se realizó una modificación pequeña en la amenaza tipo "terceras personas en actividad minera", lo que ampliara el área correspondiente al tipo de amenaza.

Luego de ello se realizó la presentación del Plan de vida, precisando los fundadores de la comunidad.

De la reunión se toma como los siguientes acuerdos:

- 1.- Aprobación de los mapas de zonificación comunal, mapa de amenazas y mapa de uso de recursos.
- 2.- La persona designada a realizar el seguimiento al cumplimiento de las actividades del plan de vida, es la comunera: Anoshka Violeta Irey Camero.
- 3.- Aprobación y validación del Plan de vida 2018-2023, por parte de la Comunidad Nativa de Masenawa.
- 4.- La presentación final, se realizará en el mes de noviembre en la Comunidad Nativa de Masenawa, con fecha probable el 19 de noviembre, con presencia de todos los comuneros.

NO habiendo mas puntos que tratar comuneros, vicepresidente de cohayima y equipo tecnico del proyecto "Clima" Presenta procedimientos a suscribir el presente Acta en señal de conformidad, siendo las del 15 de octubre del 2018, firmamos los presentes:

Nombres y apellidos	Firma.	
1.- Donal Corispa D.		04960911
2.- FRANCISCO Huillca Moreno		25132929
3.- Juan Irey Camano		48872696
4.- Clemente Irey Camano		80046854
5.- Violeta Irey Camano		44663778
6.- Timoteo Irey Camano		04810189
7.- Alejandro Irey Camano		80045203
8.- David Irey Camano		14459217

ZONIFICACION DE LA COMUNIDAD NATIVA DE MASENAWA

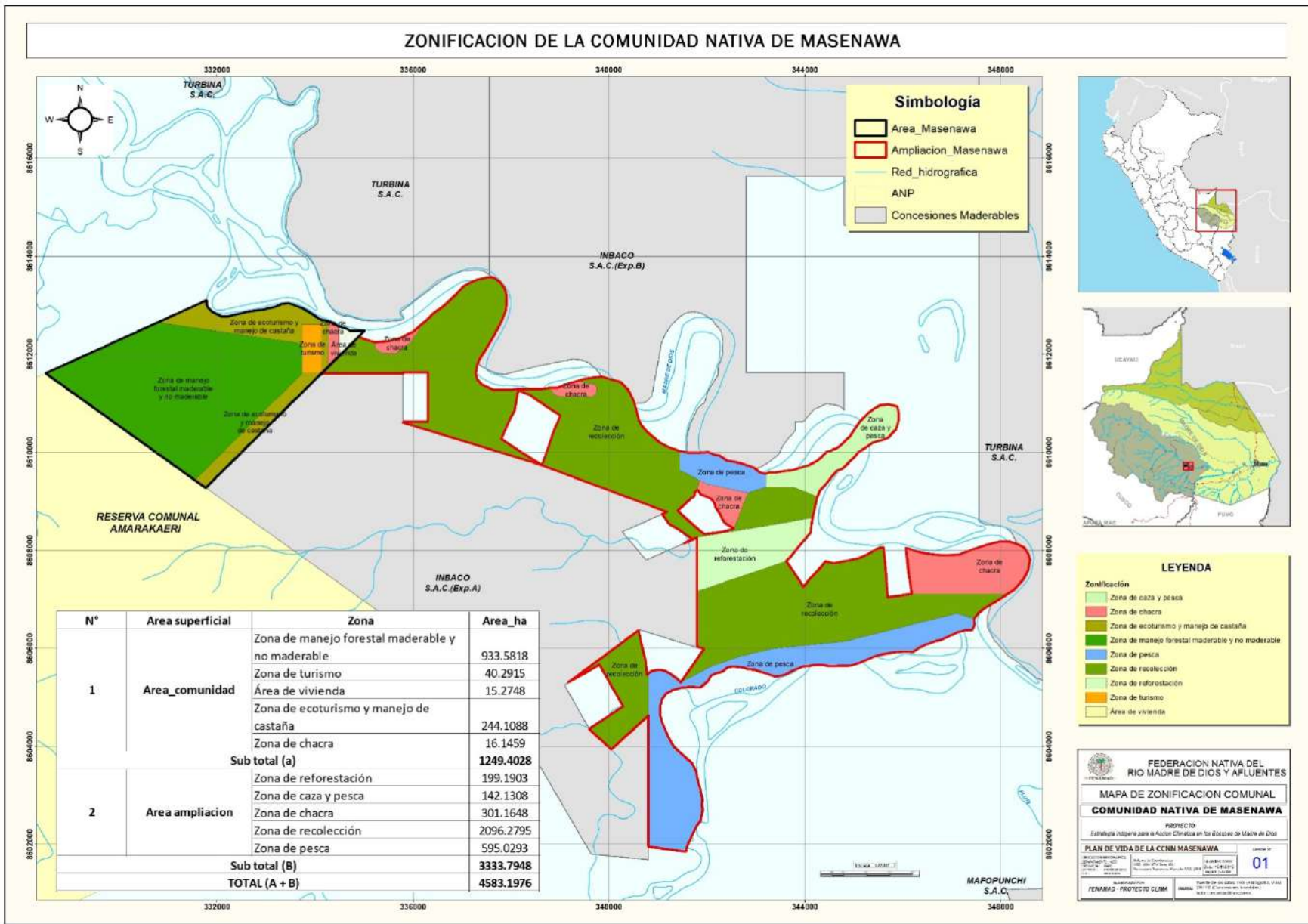

Simbología

- Area_Masenawa
- Ampliacion_Masenawa
- Red_hidrografica
- ANP
- Concesiones Maderables



LEYENDA

Zonificación

- Zona de caza y pesca
- Zona de chacra
- Zona de ecoturismo y manejo de castaña
- Zona de manejo forestal maderable y no maderable
- Zona de pesca
- Zona de recolección
- Zona de reforestación
- Zona de turismo
- Área de vivienda

N°	Area superficial	Zona	Area_ha
1	Area_comunidad	Zona de manejo forestal maderable y no maderable	933.5818
		Zona de turismo	40.2915
		Área de vivienda	15.2748
		Zona de ecoturismo y manejo de castaña	244.1088
		Zona de chacra	16.1459
		Sub total (a)	
2	Area ampliacion	Zona de reforestación	199.1903
		Zona de caza y pesca	142.1308
		Zona de chacra	301.1648
		Zona de recolección	2096.2795
		Zona de pesca	595.0293
		Sub total (B)	3333.7948
		TOTAL (A + B)	4583.1976

FEDERACION NATIVA DEL RIO MADRE DE DIOS Y AFLUENTES

MAPA DE ZONIFICACION COMUNAL

COMUNIDAD NATIVA DE MASENAWA

PROYECTO:
Estrategia indígena para el Acctor Chirato en los distritos de Mase de Dios

PLAN DE VIDA DE LA CENN MASENAWA

Lamina N° **01**

FECHA: 2017

AUTOR: [Nombre]

REVISOR: [Nombre]

DISEÑADOR: [Nombre]

ELABORADO POR: [Nombre]

MAPOPUNCHI S.A.C.

MAPA DE USO DE RECURSOS DE LA COMUNIDAD NATIVA DE MASENAWA

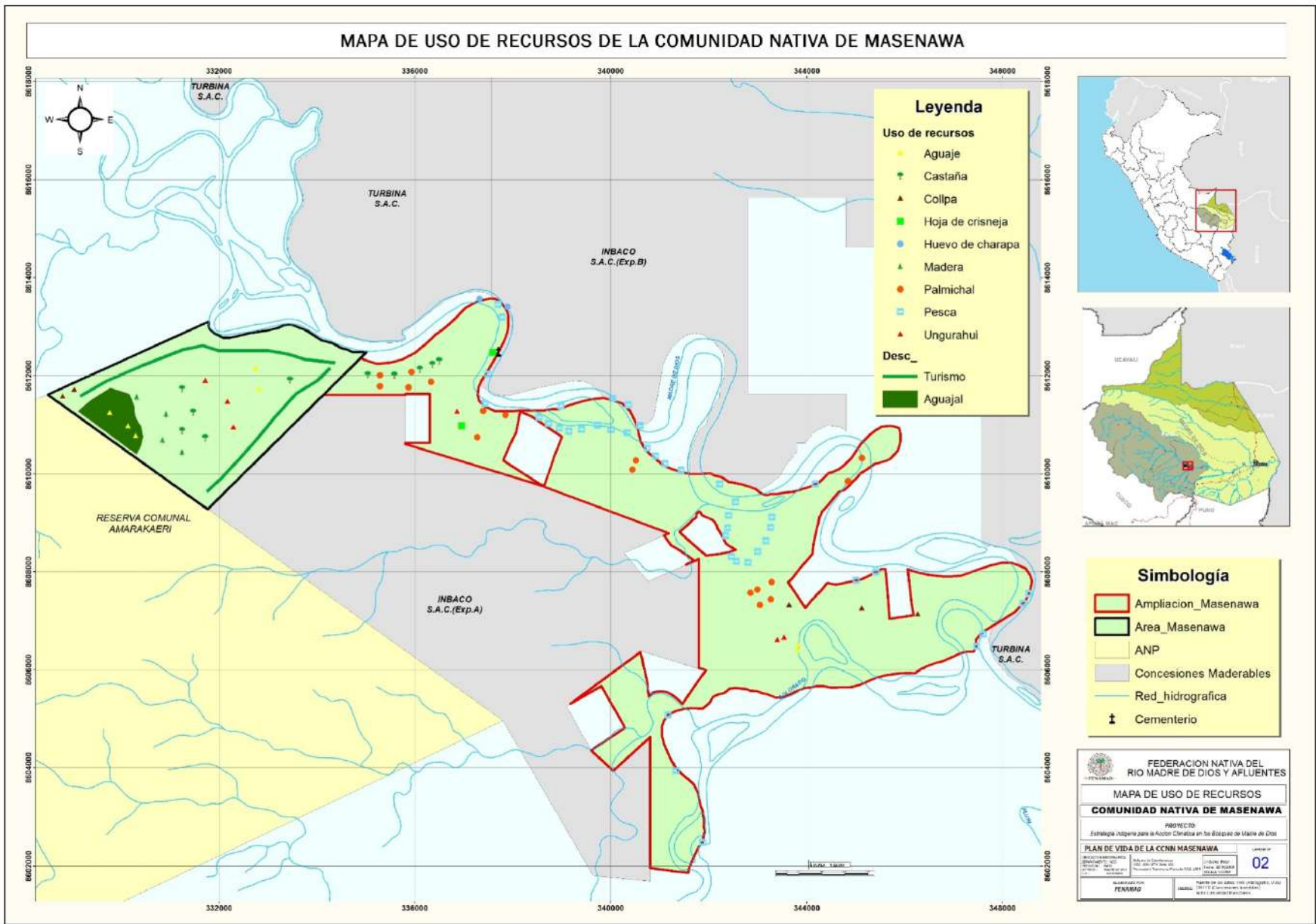

MAPA AMENAZAS Y VULNERABILIDADES DE LA COMUNIDAD NATIVA DE MASENAWA

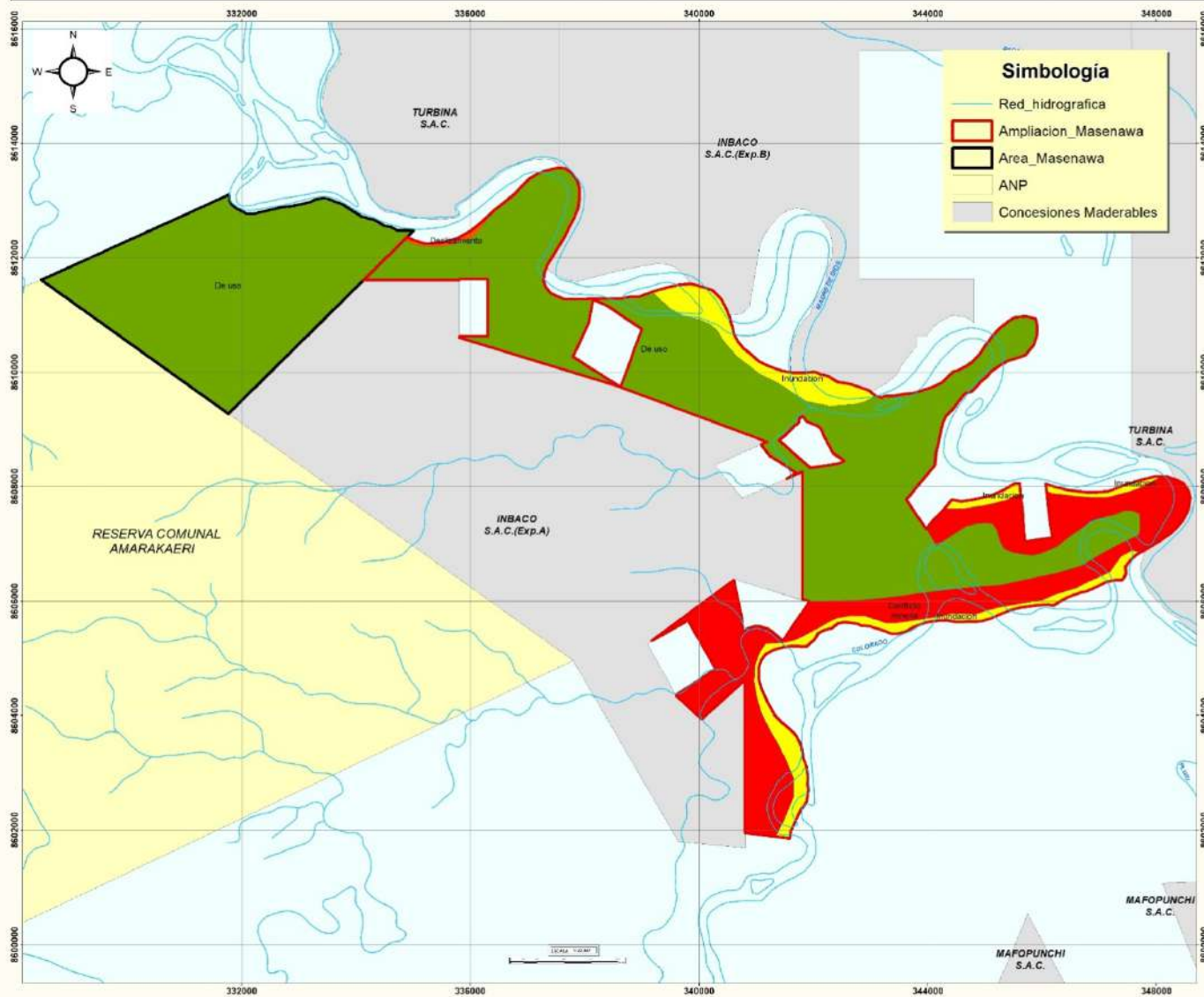

Legenda

Tipo de amenaza

- Conflicto minería
- De uso
- Deslizamiento
- Inundacion

FEDERACION NATIVA DEL RIO MADRE DE DIOS Y AFLUENTES

MAPA DE AMENAZAS Y VULNERABILIDADES

COMUNIDAD NATIVA DE MASENAWA

PROYECTO
Estrategia indígena para el sector forestal en los distritos de Madre de Dios

PLAN DE VIDA DE LA CCNN MASENAWA

INSTITUCION EJECUTORA: FEDERACION NATIVA DEL RIO MADRE DE DIOS Y AFLUENTES	AUTOR DEL DISEÑO: FEDERACION NATIVA DEL RIO MADRE DE DIOS Y AFLUENTES	CODIGO DEL PLAN DE VIDA: 03
ELABORADO POR: FEDERACION NATIVA DEL RIO MADRE DE DIOS Y AFLUENTES	FECHA DE ELABORACION: 2012	NUMERO DE PAGINAS: 1

