

País = España	Comunidad Autónoma = Euskadi	Provincia (01): Araba	Municipio = Parzoneria de Entzia
Zona megalítica (18): Sierra de Entzia	Tipo Monumento (03): Cromlech	Nº. (02):	Nombre: Mendiluze Hilharriak: 01-18-03-02

COORDENADAS: Hoja 113-IV (Olazti). I.G.N. Escala 1: 25.000. U.T.M. **Huso 30 T.** = X: 558.396, Y: 4.743.476, Z: 1.076. **European 1979.**
 Hoja 113-IV (Olazti). I.G.N. Escala 1: 25.000. U.T.M. **Huso 30 T.** = X: 558.293, Y: 4.743.267, Z: 1.076. **ETRS89.**

SITUACIÓN : Se halla situado al sur del raso de Legaire, muy cerca del monolito de Mendiluze, al sur de las poblaciones de Iburguren y Urabain.

ACCESO : Desde la población de Salvatierra-Agurain hay que subir al puerto de Opakua y adentrarse hacia el este por una carretera en mal estado durante seis kilómetros hasta llegar a un aparcamiento donde nace una pista hacia el norte con la indicación de dolmen de Legaire 2. Vamos hasta el final de la pista donde dejaremos el vehículo, para continuar hacia el oeste por la pradera pasando por los menhires enhiestos y el dolmen de Legaire norte, para continuar por el lado izquierdo de la pradera cerca de setecientos metros, para seguidamente ascender hacia el suroeste por terreno despejado hasta llegar a la parte alta donde se halla el monolito enhiesto de Mendiluze y unos pocos metros más al oeste veremos sin ningún problema este maravilloso monumento, hoy en día restaurado.

DESCRIPCIÓN: **Cromlech.** Situado en un terreno llano, donde solamente crece la fina hierba y los árboles aunque no están lejos no molestan nada. Mide 10m de diámetro y está formado por 71 testigos de tamaño bastante pequeño y 4 monolitos situados en los puntos cardinales. En la parte central tiene otro pequeño círculo de piedras también muy pequeñas a semejanza de una cista que mide 1,50m de diámetro y en su interior estaban los restos funerarios de huesos calcinados y cenizas.
 Monolito nº. 1 (N), mide 1,80m de alto, 0,40m de ancho en la base y 0,30m de grosor. Se halla in situ.
 Monolito nº. 2 (E), mide 1,97m de alto, 0,75m de ancho y 0,20m de grosor. Se halla in situ.
 Monolito nº. 3 (S), mide 0,80m de alto, 0,55m de ancho en la base y 0,15m de grosor. Se halla in situ.
 Monolito nº. 4 (W), mide 2,55m de alto, 1,40m de ancho en la base y 0,25m de grosor. Se halla in situ.
 Materiales: calizas del terreno.

HISTORIA: Localizado por Luis **Millán** San Emeterio, el 04 de julio de 1.981. Atribuido a Isidro **Saéñz** Urturi el 05 de junio de 1.983. Ha sido excavado en agosto de 1.984 por José Ignacio **Vegas** Aramburu.

BIBLIOGRAFÍA

1.985 **Vegas** Aramburu, José Ignacio. *Excavaciones Arqueológicas en Álava durante 1984. Círculo de piedras de Mendiluze. Revista de Arqueología.* Madrid, año VI, nº. 48, abril 1985, pp. 61, 62 y 64.

1.986 **Vegas** Aramburu, José Ignacio. *Círculo de Piedras de Mendiluze (Sierra de Encia, Álava). I Campaña de excavaciones. Arkeoikuska 84.* Vitoria, pp. 18-19-20.

1.987 **Varios.** *Carta arqueológica de Álava. Diputación Foral de Alava.* Vitoria, p. 95, nº 381.

1.988 **Vegas** Aramburu, José Ignacio. *Revisión del fenómeno de los cromlechs Vascos. Estudios de Arqueología Alavesa,* nº 16. Vitoria, pp. 248-250.

1.990 **Vegas** Aramburu, José Ignacio. *Catálogo de yacimientos de Encia e Iturrieta. Los grupos humanos en la prehistoria de Encia-Urba.* Fundación José Miguel de Barandiarán, 6. Capítulo 9. San Sebastián, pp. 139-140.

1.990 **Barandiarán** Maestu, Ignacio – **Vegas** Aramburu, José Ignacio. *Tipología y estructura del megalitismo en Encia y Urbasa. Los grupos humanos en la prehistoria de Encia-Urba.* Fundación José Miguel de Barandiarán, 6. Capítulo 18. San Sebastián, p. 296.

2.001 **Vegas** Aramburu, José Ignacio. *Cromlech de Mendiluze. (Sierra de Encia-Álava). Eusko&Media, 121.*

2.012 **Aguirre** Sorondo, Antxon. *Luz solsticial. Mendiluze. El sol se alinea con los menhires al atardecer del 21 de junio, el día más largo del año.* Rutas FIND. **El Diario Vasco**, nº. 25.245, sábado 16.06.12. San Sebastián, p. 9.

2.017 **Muro** Pereg, Alberto. *Dólmenes, Crómlech y Menhires. Excursiones para conocerlos. Euskal Herria. SUA edizioak,* nº. 19. Bilbao, pp. 52 y 53.



País = España	Comunidad Autónoma = Euskadi	Provincia (01): Araba	Municipio = Parzoneria de Entzia
Zona megalítica (18): Sierra de Entzia	Tipo Monumento (03): Cromlech	Nº. (02):	Nombre: Mendiluze Hilharriak: 01-18-03-02

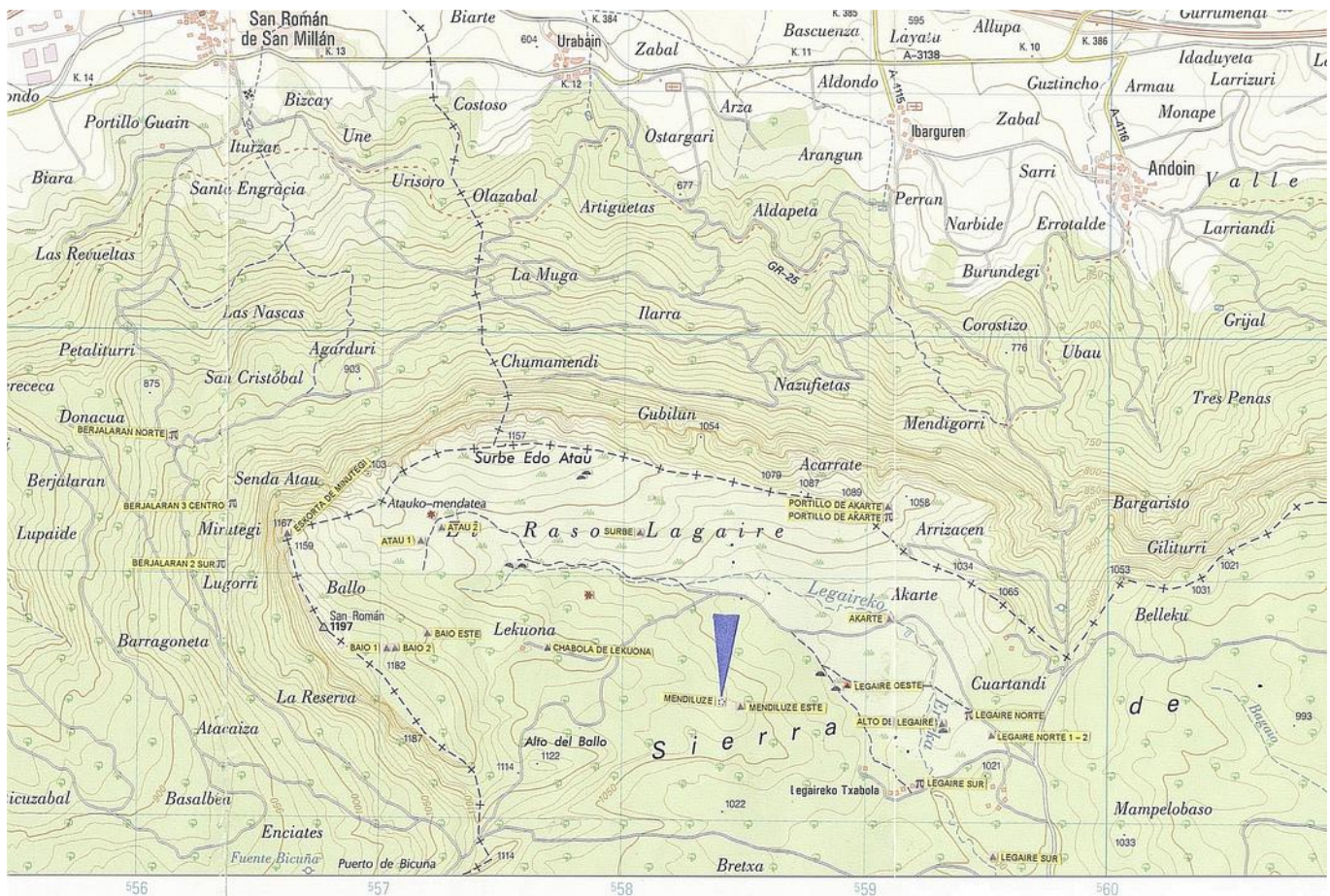
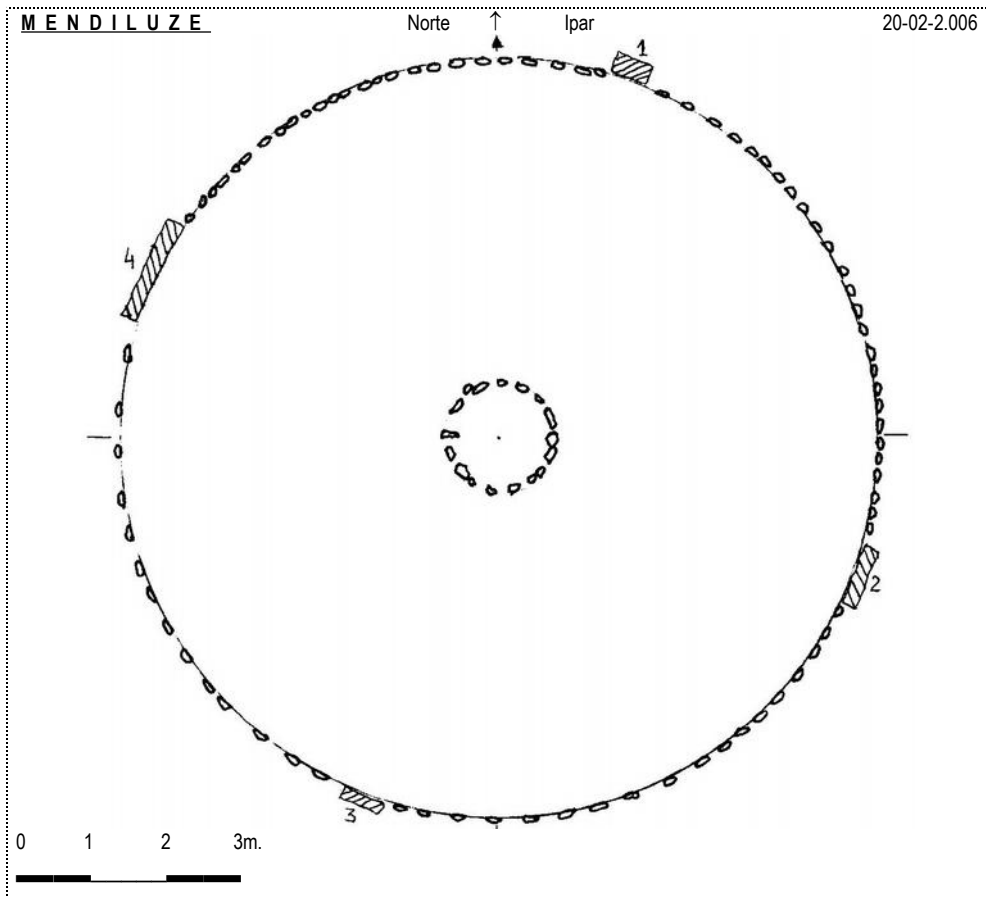

Cromlech (02): **Mendiluze**. Hoja 113-IV (Olazti). I.G.N. Escala 1: 25.000. U.T.M. Huso 30 T. = X: 558.396, Y: 4.743.476, Z: 1.076. ED 50. 13 de mayo de 2.000.

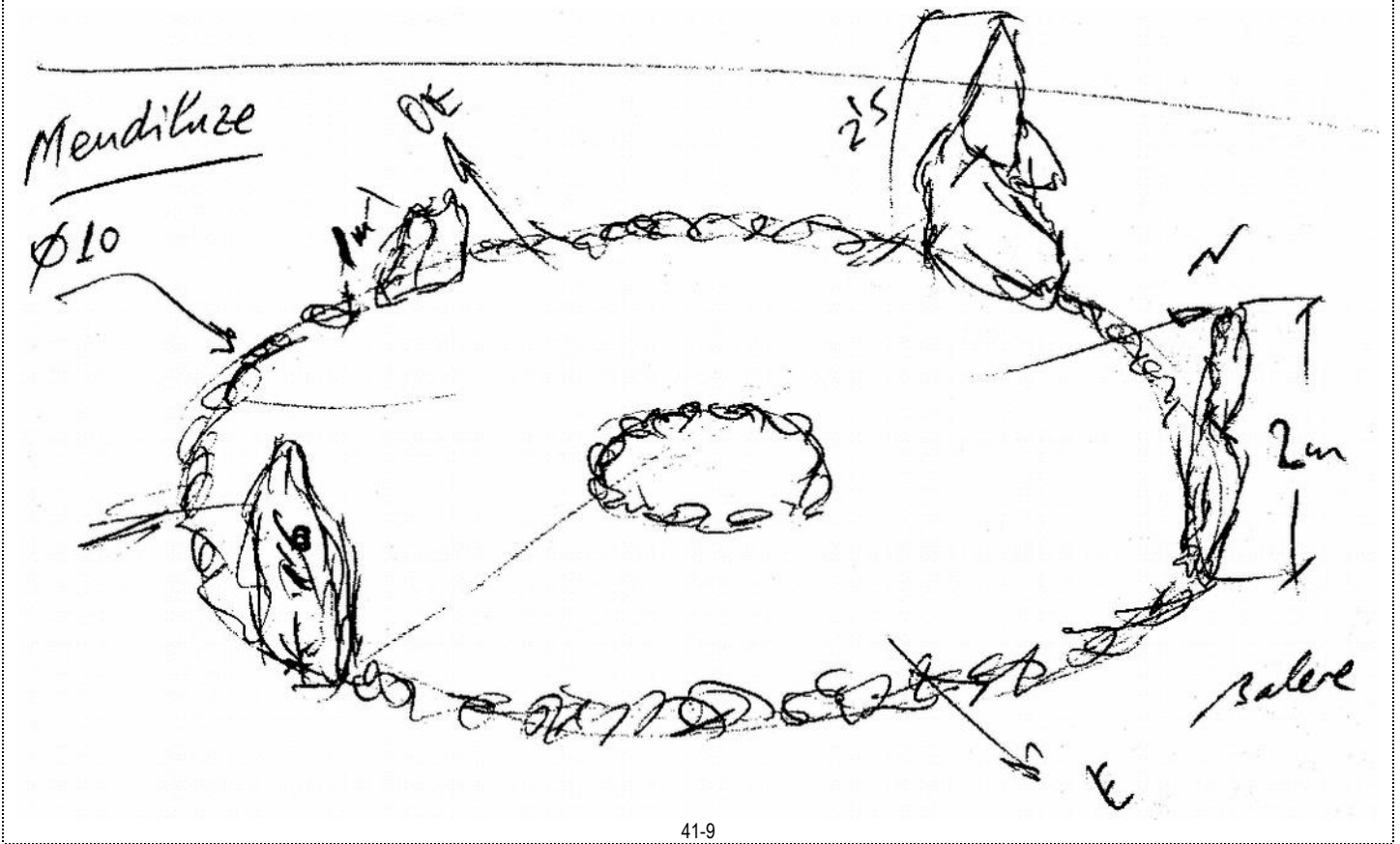

41-9

Cromlech (02): **Mendiluze**. Hoja 113-IV (Olazti). Escala 1: 25.000. U.T.M. Huso 30 T. = X: 558.293, Y: 4.743.267, Z: 1.076. ETRS89. 23 de marzo de 2.002.

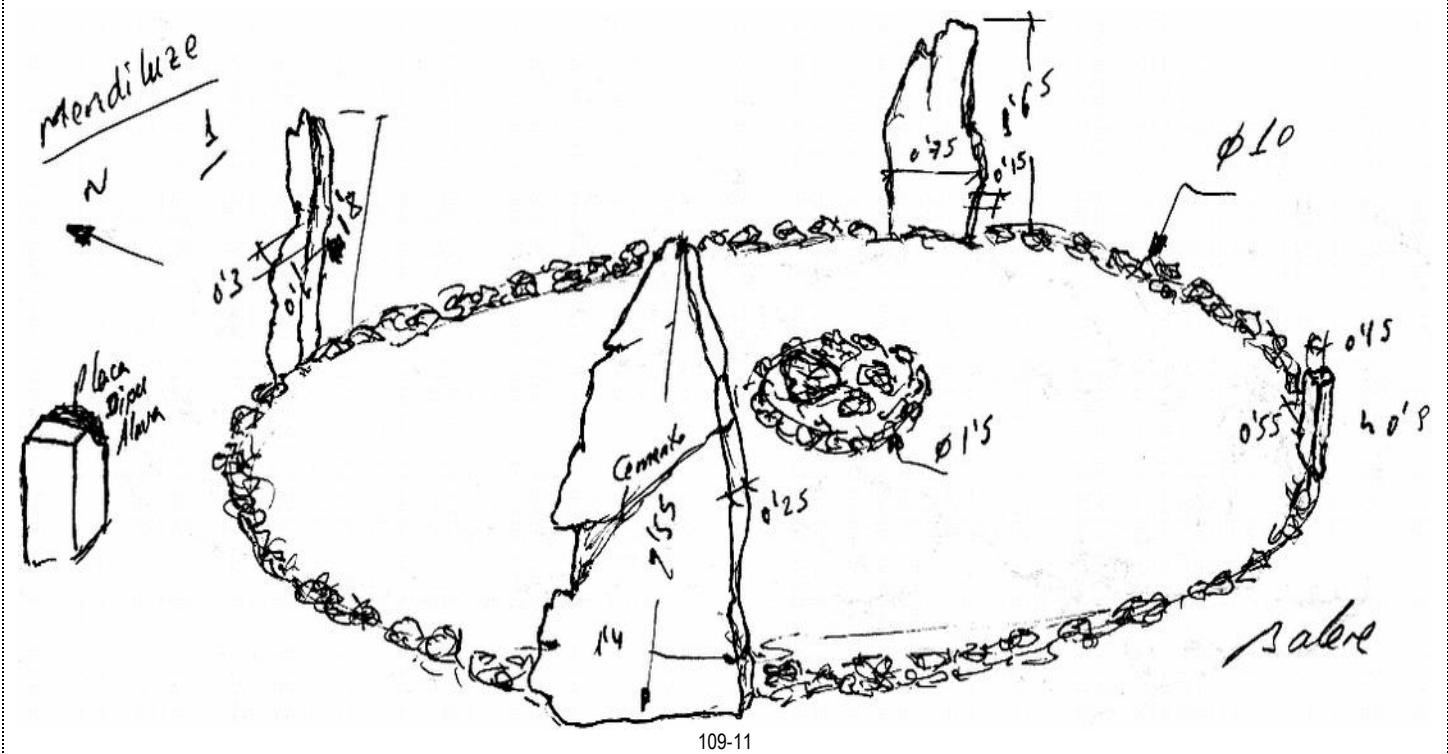

109-11

País = España	Comunidad Autónoma = Euskadi	Provincia (01): Araba	Municipio = Parzoneria de Entzia
Zona megalítica (18): Sierra de Entzia	Tipo Monumento (03): Cromlech	Nº. (02):	Nombre: Mendiluze Hilharriak: 01-18-03-02

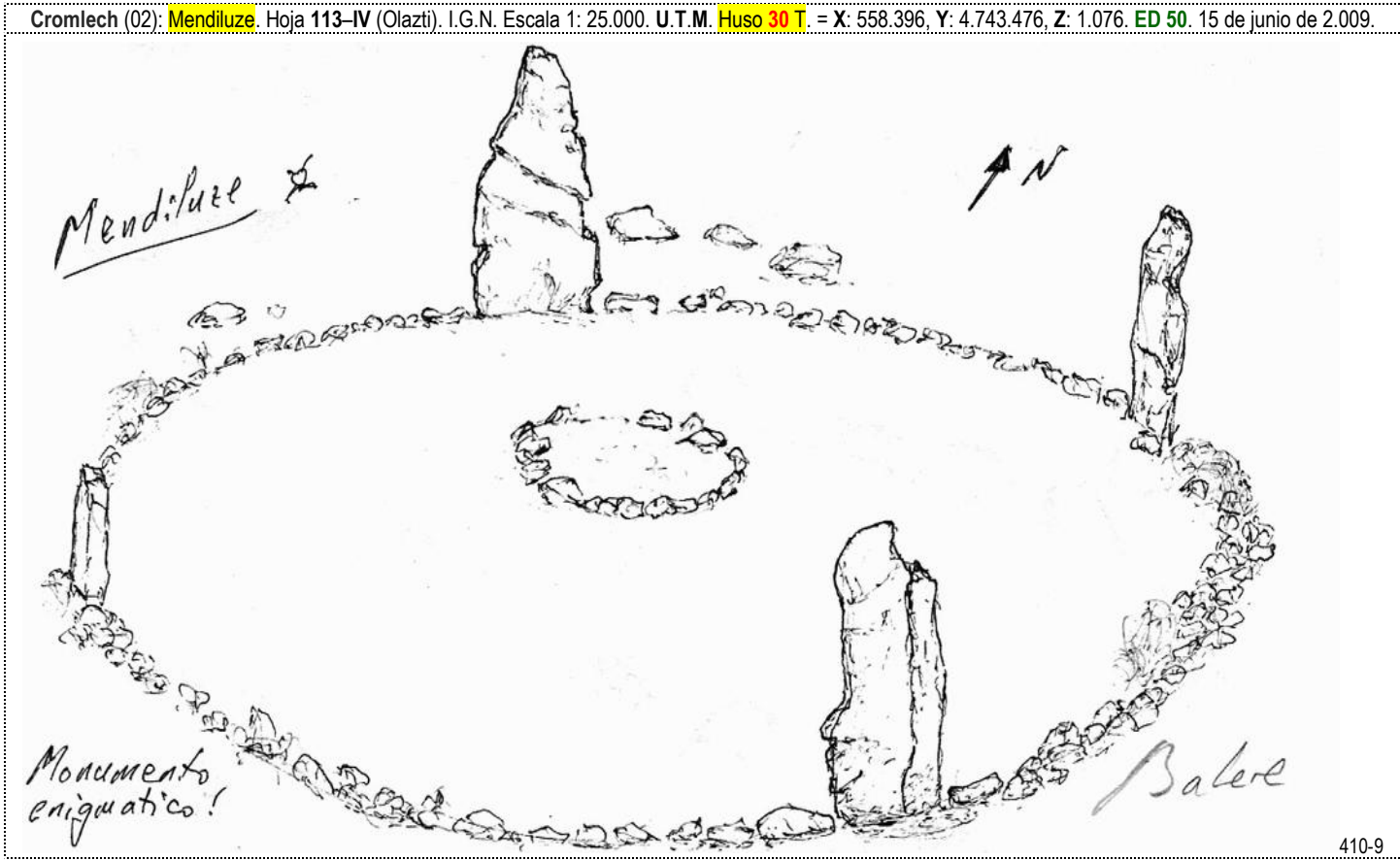

País = España	Comunidad Autónoma = Euskadi	Provincia (01): Araba	Municipio = Parzoneria de Entzia
Zona megalítica (18): Sierra de Entzia	Tipo Monumento (03): Cromlech	Nº. (02):	Nombre: Mendiluze Hilharriak: 01-18-03-02

Cromlech (02): **Mendiluze**. Hoja 113-IV (Olazti). I.G.N. Escala 1: 25.000. U.T.M. Huso 30 T. = X: 558.293, Y: 4.743.267, Z: 1.076. **ETRS89**. 15 de junio de 2.009.

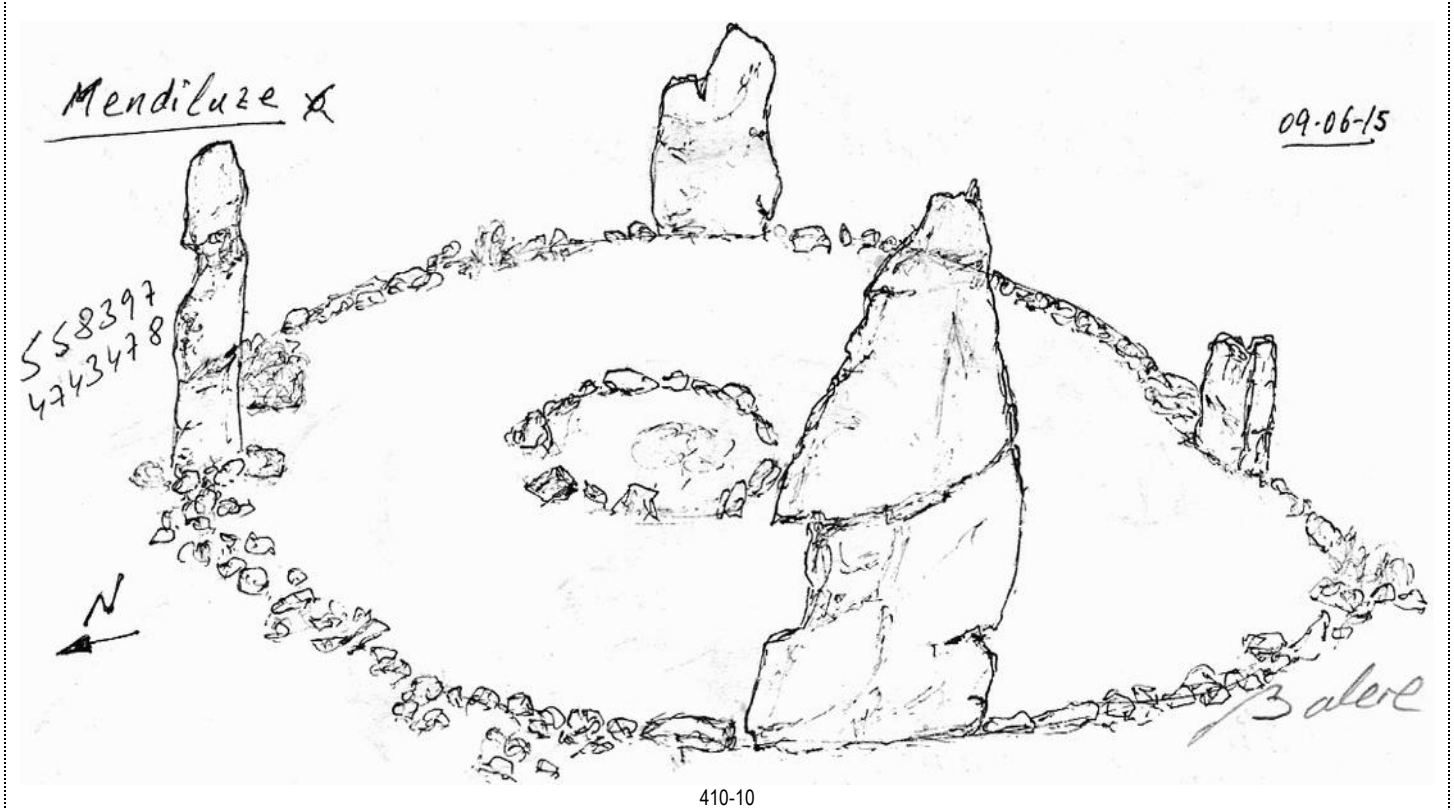

410-10



Círculo interior del cromlech de Mendiluze, con restos de una hoguera realizada en el solsticio de verano por los nuevos gurus modernos. 12 de Agosto de 2.012.

País = España	Comunidad Autónoma = Euskadi	Provincia (01): Araba	Municipio = Parzoneria de Entzia
Zona megalítica (18): Sierra de Entzia	Tipo Monumento (03): Cromlech	Nº. (02):	Nombre: Mendiluze Hilharriak: 01-18-03-02



04 de Julio de 1.981.



04 de Julio de 1.981.

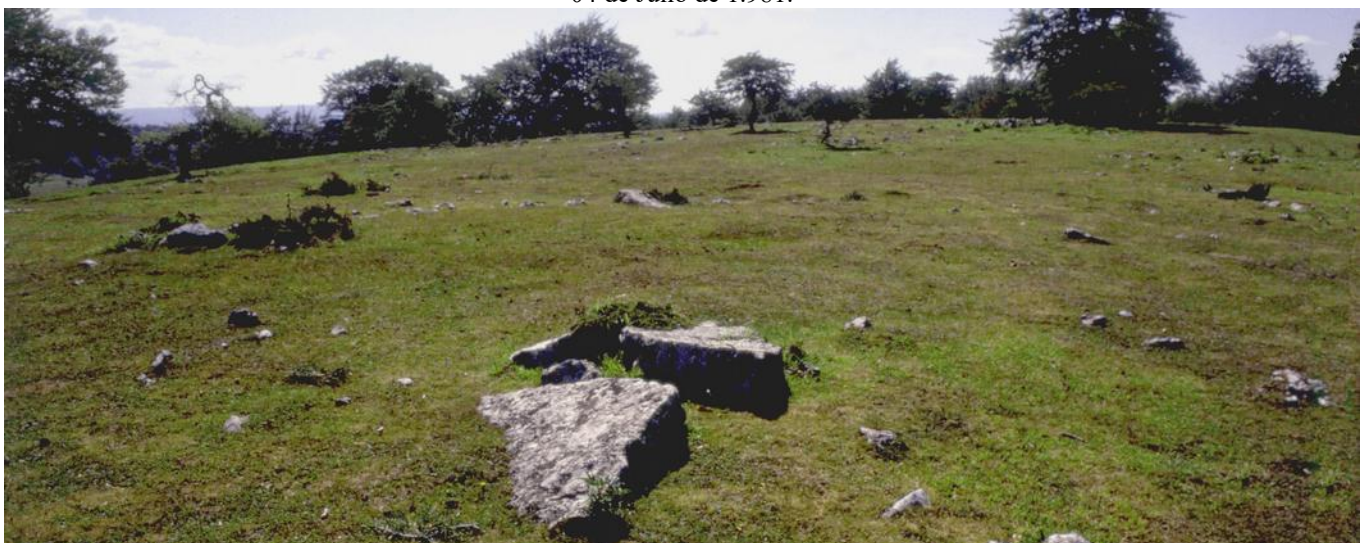

04 de Julio de 1.981.

Día del descubrimiento del cromlech de Mendiluze al sur de la zona de Legaire, en la sierra de Entzia. Álava.

País = España	Comunidad Autónoma = Euskadi	Provincia (01): Araba	Municipio = Parzoneria de Entzia
Zona megalítica (18): Sierra de Entzia	Tipo Monumento (03): Cromlech	Nº. (02):	Nombre: Mendiluze Hilharriak: 01-18-03-02



04 de Julio de 1.981.



04 de Julio de 1.981.



29 de Octubre de 1.983.



Molde de hacha aparecido el 19 de Agosto de 1.984 en el centro del pequeño círculo central del cromlech .

País = España	Comunidad Autónoma = Euskadi	Provincia (01): Araba	Municipio = Parzoneria de Entzia
Zona megalítica (18): Sierra de Entzia	Tipo Monumento (03): Cromlech	Nº. (02):	Nombre: Mendiluze Hilharriak: 01-18-03-02



26 de Agosto de 1.987.



26 de Agosto de 1.987.



26 de Agosto de 1.987.

País = España	Comunidad Autónoma = Euskadi	Provincia (01): Araba	Municipio = Parzoneria de Entzia
Zona megalítica (18): Sierra de Entzia	Tipo Monumento (03): Cromlech	Nº. (02):	Nombre: Mendiluze Hilharriak: 01-18-03-02



15 de Junio de 2.009.

País = España	Comunidad Autónoma = Euskadi	Provincia (01): Araba	Municipio = Parzoneria de Entzia
Zona megalítica (18): Sierra de Entzia	Tipo Monumento (03): Cromlech	Nº. (02):	Nombre: Mendiluze Hilharriak: 01-18-03-02



12 de Agosto de 2012.

País = España	Comunidad Autónoma = Euskadi	Provincia (01): Araba	Municipio = Parzoneria de Entzia
Zona megalítica (18): Sierra de Entzia	Tipo Monumento (03): Cromlech	Nº. (02):	Nombre: Mendiluze Hilharriak: 01-18-03-02



12 de Agosto de 2.012.

País = España	Comunidad Autónoma = Euskadi	Provincia (01): Araba	Municipio = Parzoneria de Entzia
Zona megalítica (18): Sierra de Entzia	Tipo Monumento (03): Cromlech	Nº. (02):	Nombre: Mendiluze Hilharriak: 01-18-03-02



Una tontería más de los iluminados, ahora colocan una gran piedra en el centro del círculo, aparte de hacer fuego.
24 de Julio de 2.014.



24 de Julio de 2.014.



30 de Junio de 2.018. Piedras gordas colocadas en los solsticios por los fanáticos del esoterismo.



País = España	Comunidad Autónoma = Euskadi	Provincia (01): Araba	Municipio = Parzoneria de Entzia
Zona megalítica (18): Sierra de Entzia	Tipo Monumento (03): Cromlech	Nº. (02):	Nombre: Mendiluze Hilharriak: 01-18-03-02

1.985

Vegas Aramburu, José Ignacio.

Excavaciones Arqueológicas en Álava durante 1984. Círculo de piedras de Mendiluze.

Revista de Arqueología. Madrid, año VI, nº. 48, abril 1985, pp. 61, 62 y 64.

CÍRCULO DE PIEDRAS DE MENDILUZE

(SIERRA DE ENTZIA)

I Campaña de excavación

Se trata de un yacimiento arqueológico situado en un contexto natural significado por la existencia de numerosos monumentos funerarios megalíticos (tipo dolmen y túmulo), alguno no funerario (menhir exento) y por algunos lugares de ocupación caracterizados por el desarrollo de la talla del sílex durante el Eneolítico-Bronce.

La excavación de este monumento tenía como objetivos: 1) reconocimiento del valor arqueológico y su asignación cultural y temporal, y 2) identificación de los aspectos estructurales y constructivos del mismo.

Una vez cuadriculada toda la superficie que ocupa el círculo de piedras, se comi-

enzan a excavar los 4 cuadros centrales, ampliándose posteriormente al resto de la superficie interna del círculo y a parte de la exterior. Con todo ello treinta unidades de 2 x 2 m. han sido removidas totalmente y otras 10 parcialmente, lo cual supone un área de 130 m². Considerando una profundidad media de 0,46 m., se han removido 60 m³. de tierra.

Ya que no es posible excavar por lechos naturales se procede a despejar primero la capa vegetal y luego se desarrollan tallas sucesivas hasta la base calcárea.

Las estructuras halladas pueden definirse de la forma siguiente: se trata de un círculo de piedras de 10,5 m. de diámetro formado por 76 testigos de diferentes tamaños y 4 grandes menhires situados, con un desplazamiento de 27° NE, en los puntos

cardinales. En el centro se descubrió una cista rectangular donde se han encontrado los restos del depósito funerario, formado a base de huesos calcinados y carbones, lo cual ha propiciado que se hayan tomado carbones en vistas a realizar análisis de radiocarbono.

Por otra parte, se han recuperado 25 fragmentos de sílex, 20 cerámicos, 1 trozo de cuenta de cuarcita, 2 restos de adornos en pizarra, 5 restos metálicos (hierro) y 1 molde de fundición; todos ellos emplazados entre los 0 y 0,25 m. de profundidad.

Por todo ello cabe clasificar a este monumento como un "cromlech", si bien aparece desencajado de su zona tradicional de aparición (rebordes pirenaicos), circunstancia ésta que ya se constata en el cromlech de Campazaulo (Zaramillo, Vizcaya).

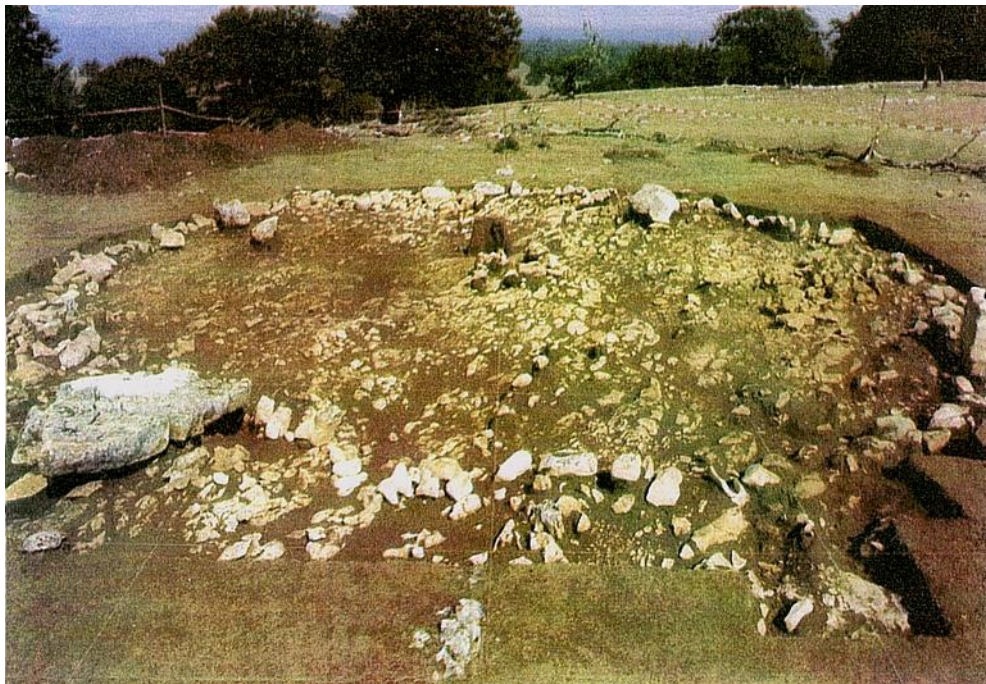

Cromlech de Mendiluze (foto: J. I. Vegas).

País = España	Comunidad Autónoma = Euskadi	Provincia (01): Araba	Municipio = Parzoneria de Entzia
Zona megalítica (18): Sierra de Entzia	Tipo Monumento (03): Cromlech	Nº. (02):	Nombre: Mendiluze Hilharriak: 01-18-03-02

1.986 Vegas Aramburu, José Ignacio.

Círculo de Piedras de Mendiluze (Sierra de Encia, Álava). I Campaña de excavaciones. Arkeoikuska 84. Vitoria, pp. 18-19-20.

Círculo de Piedras de Mendiluze

(Sierra de Encia, Álava)

I Campaña de excavaciones.

Dirigida por J. Ignacio Vegas.

Subvencionada por la Diputación Foral de Álava.

El día 5 de Junio de 1.983 Isidro Saénz de Urturi me enseñó un círculo de piedras claramente identificado por cuatro grandes testigos, otros mucho más pequeños y una elevación central a la manera de túmulo. El día 14 de Agosto del mismo año se efectuó una cata en el centro teórico, apareciendo a los 18 cm. una capa de carbones y huesos calcinados.

Se encuentra este monumento al Oeste de las Campas de Legaire en la Sierra de Encia, en una suave loma que con forma de lengua, arranca desde Mendiluze en dirección Sureste.

Sus coordenadas son: 1º 24'10" y 42º50'22" y la altitud sobre el nivel del mar de 1.075 m.

El día 1 de Agosto de 1984 se inició la excavación con dos objetivos fundamentales:

A) Reconocimiento del valor arqueológico del monumento y su asignación cultural y temporal.

B) Identificación de los aspectos estructurales y constructivos del monumento, etapas de formación, transformación, etc.

En función de estos objetivos excavamos primero los cuatro cuadros centrales, siguiendo después su ampliación por el eje Este-Oeste, formando posteriormente una cruz al excavar los cuadros del eje Norte-Sur. Se concluyó la excavación con los cuadros que completaban el círculo y parte del exterior, llegando en todos ellos a la roca base, con profundidades variables. Treinta unidades de dos por dos metros han sido removidas totalmente y otras diez parcialmente, lo que supone un área excavada de unos 130 m².

Considerando una profundidad media de unos 0,46 m., se han removido unos 60 m³ de tierra, con una presencia media de diez excavadores diarios en 1.505 horas de trabajo. Toda la tierra extraída ha sido cribada cuidadosamente.

Primero se despejó la capa vegetal, después se realizó un estrato hasta la profundidad de 20 cm. o la aparición del lapiaz, en capas de 10 cm. y finalmente en una sola etapa, desde esta profundidad hasta la llegada definitiva al lapiaz o roca base.

Los hallazgos de evidencias han tenido lugar en términos generales en el segundo nivel que llega hasta los 20 cm.

En el centro se encontró un lugar limitado por piedras, donde se han localizado los restos del depósito funerario (huesos calcinados y carbones), denominado "Cista". Esta se ha excavado por lechos de 2 cm., recogiendo los restos por cuadrados de 10 x 10 cm.

Las evidencias arqueológicas han sido: Sílex: 25 evidencias; Cerámica: 20 evidencias; Adorno (Piedra): 1 evidencia; Adorno (Pizarra): 2 evidencias; Metal (Hierro): 5 evidencias; Molde de fundición (Arenisca): 1 evidencia, y otras varias como los carbones y huesos de la "Cista", carbones recogidos en todo el círculo, ocres, arcillas naturales quemadas, fragmentos de arenisca, etc.

Las estructuras halladas pueden definirse de la forma siguiente.

Tenemos un círculo de piedras de 10,5 m. de diámetro, formado por 76 testigos, de diferentes tamaños y cuatro Menhires situados, con un desplazamiento de unos 27°, en los cuatro puntos cardinales. En el centro se encuentra la "Cista" que forma como un rectángulo.

A la vista pues de la estructura así definida y de las evidencias recogidas podemos decir con toda seguridad que nos encontramos ante un "CROMLECH o BARATZ", tratándose del primero de estos monumentos, reconocido científicamente fuera del límite tradicional.

En cuanto a su asignación temporal y cultural se supone que su construcción se efectuó dentro de alguna de la Edad de los Metales, inclinándonos por la del Bronce.

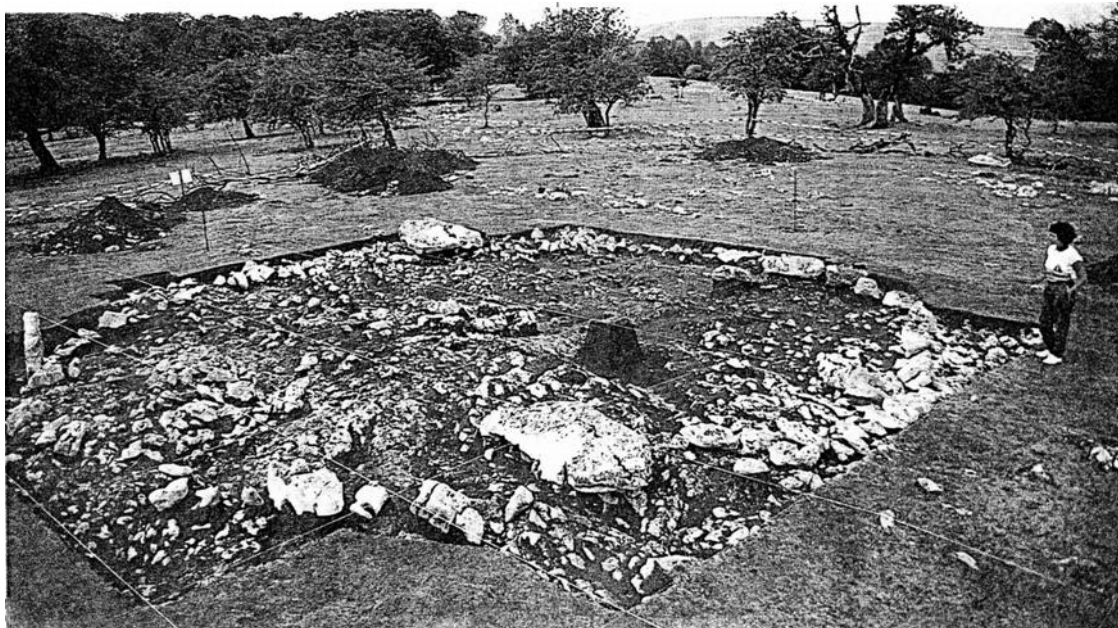

CROMLECH DE MENDILUZE al finalizar la excavación. MENDILUZECO HARRESPIL, Indusketa amaitzean.

País = España	Comunidad Autónoma = Euskadi	Provincia (01): Araba	Municipio = Parzoneria de Entzia
Zona megalítica (18): Sierra de Entzia	Tipo Monumento (03): Cromlech	Nº. (02):	Nombre: Mendiluze Hilharriak: 01-18-03-02

1.987 **Varios.**

Carta arqueológica de Álava. Diputación Foral de Alava. Vitoria, p. 95, nº 381.

DOCUMENTO: **381.**

DENOMINACIÓN: **MENDILUZE.**

SIGLAS: CRM.

TIPO: Lugares o monumentos de culto. Cromlech.

LOCALIZACIÓN: *Zona:* Sierra de Enzia.

SITUACIÓN: Mapa 113. Salvatierra. Longitud: 012435; latitud: 425028; altitud: s.n.m. 920 ms.; x: 559.124; y: 4.743.640.

ACCESOS: En la carretera de Opacua a Contrasta, en la cima del puerto de Opacua, a la altura del Km. 38, coger una desviación al este que se dirige hacia las campas de Legaire. Una vez aquí atravesar el arroyo Legaire y por el camino del puerto de Atau subir a una colina sita al W. de la campá.

DESCRIPCIÓN: Cromlech, en el que destacan 4 grandes ortostatos de calizas cuyos ejes delimitan los puntos cardinales. Entre ellos pequeñas piedras que delimitan un espacio circular. En el centro una cista de pequeñas piedras.

CONSERVACIÓN: Mala.

DESCUBRIMIENTO: 1983. Sáenz de Urturi, Isidro.

EXCAVACIÓN: 1984. Vegas, J.I.

SECUENCIA CULTURAL: Bronce.

DEPÓSITO MATERIALES: Museo Provincial de Arqueología de Álava.



1.988

Vegas Aramburu, José Ignacio.

Revisión del fenómeno de los cromlechs Vascos. Estudios de Arqueología Alavesa, nº 16. Vitoria, pp. 248-250.

- 19 - 000 - MENDILUCE, (Sierra de Encia).
- 001 - 1.
- 002 - Se encuentra en unas suaves elevaciones al Oeste de las Campas de Legaire en la Sierra de Encia.
- 003 - Long. 1º 24' 01'', Lat. 42º 50' 22''.
- 004 - 1.075 m.
- 005 - 80 testigos y 4 grandes menhires cierran un círculo de 10,35 m. de diámetro. Los 4 menhires se encuentran enfrentados en los 4 puntos cardinales, desplazados 19º 48' de los ejes actuales.
- 006 - 80 + 4 menhires = 84.
- 007 - 10,35 m. de diámetro.
- 008 - Descubierta con independencia por Isidro Sáenz de Urturi que fue quien se lo comunico a J.I. Vegas Aramburu en 1983 y se excavó en 1983 y por Luis Millán en 1981. Se comprobó su naturaleza arqueológica en 1983 y se excavó en 1984.
- 009 - En Agosto de 1984 dirigida por J. I. Vegas Aramburu se excavó todo el interior del círculo y parte del exterior hasta llegar en toda la superficie a la roca base. Se encontró una estructura interna a la manera de cista rectangular que contenía restos de huesos y carbonos.
- 010 - Silex: (lascas, fragmentos y un geométrico).
- 011 - Cerámica.
- 012 - Adorno: (1 cuenta y 2 fragmentos de aros en pizarra).
1 fragmento de molde de fundición de arenisca.
Bronce final, Edad del Hierro.
Cista - 750 ± 60 a. de C. (CISC - 694).
Ext. - 720 ± 50 D. de C. (CSIC - 695).
- 013 - VEGAS ARAMBURU, J. I. 1984 y 1985.

País = España	Comunidad Autónoma = Euskadi	Provincia (01): Araba	Municipio = Parzoneria de Entzia
Zona megalítica (18): Sierra de Entzia	Tipo Monumento (03): Cromlech	Nº. (02):	Nombre: Mendiluze Hilharriak: 01-18-03-02

1.988

Vegas Aramburu, José Ignacio.

Revisión del fenómeno de los cromlechs Vascos. Estudios de Arqueología Alavesa, nº 16. Vitoria, pp. 248-250.



MENDILUZE, (Sierra de Encia). (Foto de Luis Millán).



MENDILUZE, (Sierra de Encia).

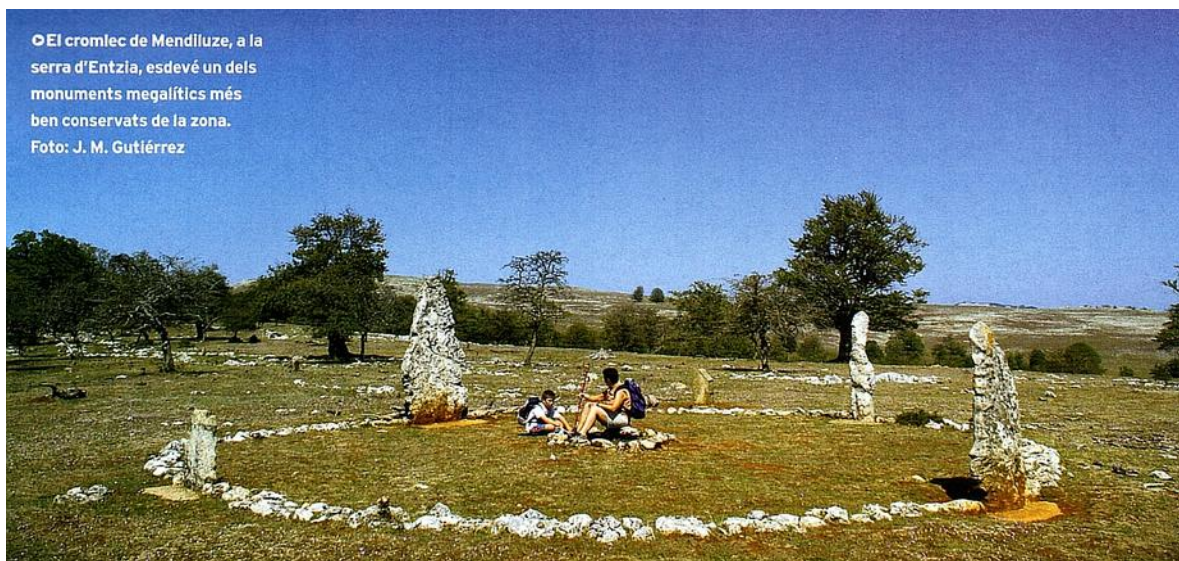

○ El cromlec de Mendiluze, a la serra d'Entzia, esdevé un dels monuments megalítics més ben conservats de la zona.
Foto: J. M. Gutiérrez

País = España	Comunidad Autónoma = Euskadi	Provincia (01): Araba	Municipio = Parzoneria de Entzia
Zona megalítica (18): Sierra de Entzia	Tipo Monumento (03): Cromlech	Nº. (02):	Nombre: Mendiluze Hilharriak: 01-18-03-02

1.990

Vegas Aramburu, José Ignacio.

Los grupos humanos en la prehistoria de Encia-Urba. Fundación *José Miguel de Barandiaran*, 6. Capítulo 9. *Catálogo de yacimientos de Encia e Iturrieta*. San Sebastián, pp. 139-140.

12.- MENDILUCE, cromlech de

Longitud 1° 24' 01'', Latitud 42° 50' 22'', Altitud 1075 m.

Las primeras noticias fueron proporcionadas a J.I. Vegas por Isidro Saenz de Urturi en 1983. Posteriormente Luis Millán nos envió una *Foto (4.2./36)* y la noticia de su identificación el **4 de julio de 1981**.

En Agosto de 1983 se realizó una cata reconociendo su naturaleza arqueológica y en Agosto de 1984 su excavación.

La excavación certificó su carácter funerario con la aparición de una cista central con los restos de una cremación (carbones y huesos) y una serie de materiales (sílex, cerámica, adorno y principalmente un fragmento de un molde de fundición, de ¿hacha?, en arenisca) que nos permiten calificarlo como cromlech y asignarle en principio una atribución cultural de finales del Bronce III o comienzos de la Edad de Hierro, apreciándose en el lugar la ya características mezcla de piezas de tradición antigua (geométrico) con otras más modernas (molde de fundición). Se está pendiente de recibir los resultados de una fechación C14, pero en principio se le ha fijado por nuestra parte la fecha absoluta del 1200 ± 100 a. de C.

Supone este cromlech una novedad importante en los estudios del país ya que hasta ahora no se conocía ninguno en la provincia con certificado de su calificación como cromlech. También es el primero que obtiene tal refrendo



Fig. n.º 62.- Cromlech de Mendiluze, en 1981. (foto de L. Millán).

fuera de los límites establecidos hasta ahora para su posible existencia (zona pirenaica de Euskadi Sur, Norte de Guipúzcoa hasta el valle del río Laizarán y Norte de Navarra).

Se encuentra situado al Oeste de las campos de Legaire, en un altozano que forman las suaves pendientes de Mendiluze que son unas lenguas montañosas que descienden desde el Bayo y Atau hasta los Llanos o campos de Legaire, siendo ésta la única que se desvía hacia el Sur; más o menos en el centro teórico de esta lengua se encuentra el cromlech. Figuras 62, 63 y 64).

Ofrece varias particularidades en su estructura que lo diferencia ligeramente del cromlech vasco ("baratz" o "espil").

El círculo está formado por **4 grandes menhires** y aproximadamente **80 testigos de tamaño variable** pero siempre mucho más pequeño que los menhires. Los ejes que unen los menhires dividen el círculo en 4 cuadrantes iguales y siguen las direcciones N-S y E-W con una desviación de unos 19° 48' (casi 20°) con relación a los ejes actuales. **El diámetro es de 10,35 m.**

Los cuatro menhires son diferentes de forma como de tamaño, el más grande se sitúa al Noroeste; sus medidas podrían ser de 3,00 m.; 2,30 m., 1,80 m., y 1,50 m. En la actualidad se están restaurando 3 de ellos por la Diputación Foral de Álava y serán puestos en su lugar y posición inicial, y se restituirá la tierra extraída.



Fig. n.º 62 A.- Cromlech de Mendiluze al concluir nuestra excavación.

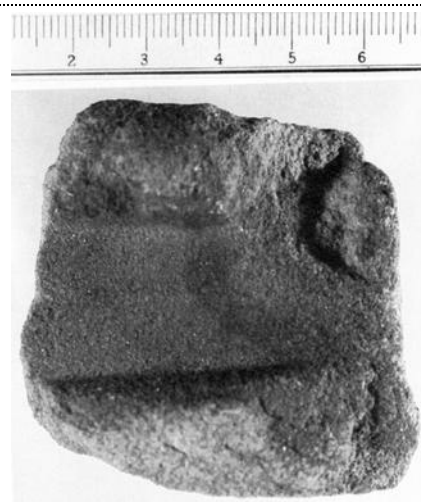

Fig. n.º 64.- Molde de fundición en arenisca, hallado en el cromlech de Mendiluze.

País = España	Comunidad Autónoma = Euskadi	Provincia (01): Araba	Municipio = Parzoneria de Entzia
Zona megalítica (18): Sierra de Entzia	Tipo Monumento (03): Cromlech	Nº. (02):	Nombre: Mendiluze Hilharriak: 01-18-03-02

1.990 Vegas Aramburu, José Ignacio.

Los grupos humanos en la prehistoria de Encia-Urbasa. Fundación *José Miguel de Barandiaran*, 6. Capítulo 9. *Catálogo de yacimientos de Encia e Iturrieta*. San Sebastián, pp. 139-140.

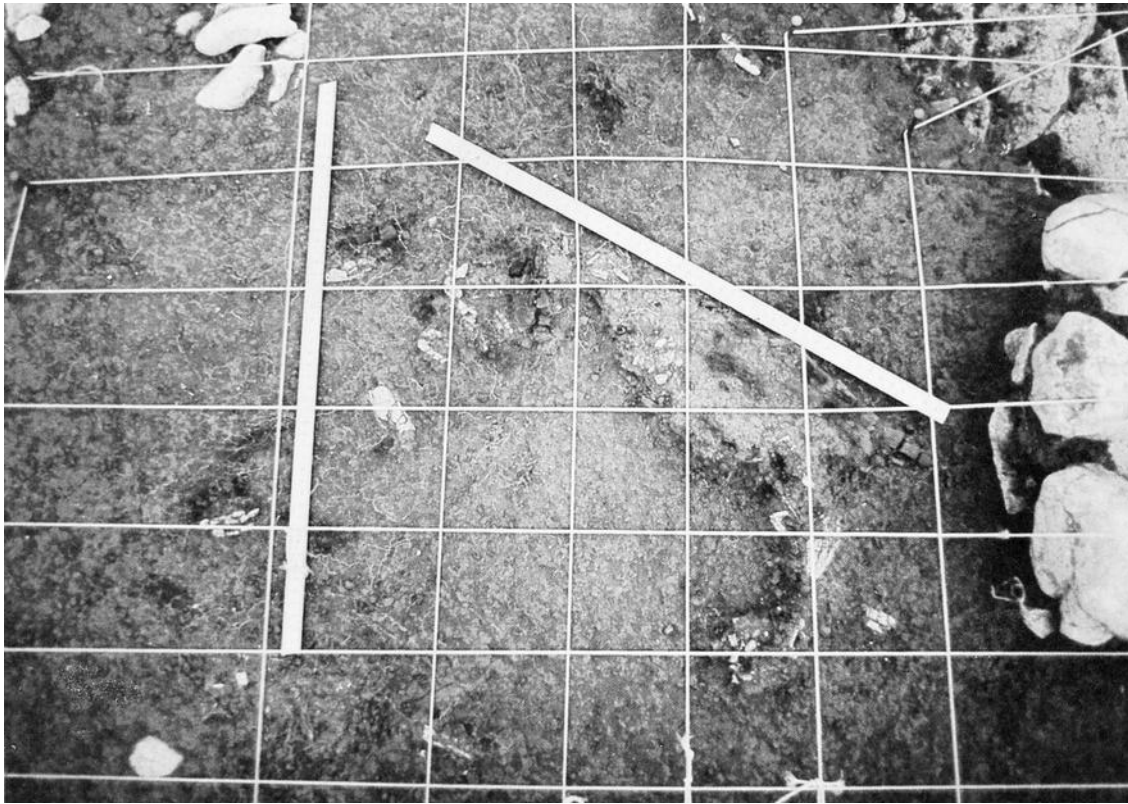

Fig. n.º 63.- Entre las evidencias que definen a un círculo de piedras como "cromlech" se encuentran los restos humanos. Así es como los encontramos en la cista, calcinados y mezclados con los restos de la hoguera. (Cromlech de Mendiluze).

1.990 Barandiarán Maestu, Ignacio – Vegas Aramburu, José Ignacio.

Los grupos humanos en la prehistoria de Encia-Urbasa. Fundación *José Miguel de Barandiaran*, 6. Capítulo 18. *Tipología y estructura del megalitismo en Encia y Urbasa*. San Sebastián, p. 296.

CROMLECH DE MENDILUCE

Hay importantes diferencias, tanto de estructura como de materiales arqueológicos obtenidos entre Gaztalamendi y Mendiluce, que son las que justifican la diferencia de asignación.

Se sitúa al Oeste de las Campas de Legaire en una lengua elevada y despejada. Cuatro menhires y unos 80 testigos cierran un espacio circular de 10,35 m. de diámetro en cuyo centro se localiza una cista de forma rectangular que contiene restos de huesos quemados y carbones.

Entre los materiales destacan un fragmento de molde de fundición en arenisca. Si recordamos las coordenadas que servían para poder asignar a estos monumentos la definición de "cromlech", vemos que en Mendiluce se cumplen plenamente, si exceptuamos el que su aparición rompe el esquema planteado hasta no hace mucho en nuestra Prehistoria.

Se pensaba que su difusión quedaba interrumpida en el valle de Leizarán, dándose sólo en la zona Pirenaica del Norte de Guipúzcoa y Navarra hasta Huesca, y Sur del País Vasco Francés hasta el Adour. Poco a poco se han ido dando algunas

dispersiones, como la ya antigua de Kampazanlo en Zaramillo, las más recientes de Aralar y la que nos ocupa que por cierto es la primera con certificado de autenticidad concedido por la excavación realizada.

La importancia que concedemos a la aparición del monumento es grande ya que supone la definitiva incorporación de las altas zonas de pastoreo de Álava y Navarra a la tradición de los "baratz".

Nos proporciona un dato más para demostrar la ocupación y dedicación al pastoreo en la Sierra durante el Bronce Final y primeros momentos de la Edad del Hierro y otros muchos más datos que se suministrarán con la publicación de la correspondiente memoria, actualmente en elaboración por J.I. Vegas Aramburu y pendiente de fechación por C14.

Estamos seguros de que a partir de ahora es muy posible que vayan apareciendo nuevas evidencias de estos monumentos, como los dos que tenemos pendientes de investigar y, podamos entonces con suficiente número de datos analizar las relaciones existentes entre los "cromlech" o "círculos de piedras" de la Sierra de Encia, Iturrieta y Urbasa con los del resto de Euskal Herria.

País = España	Comunidad Autónoma = Euskadi	Provincia (01): Araba	Municipio = Parzonería de Entzia
Zona megalítica (18): Sierra de Entzia	Tipo Monumento (03): Cromlech	Nº. (02):	Nombre: Mendiluze Hilharriak: 01-18-03-02

2.001 **Vegas** Aramburu, José Ignacio.
Cromlech de Mendiluze. (Sierra de Encia-Álava). Eusko&Media, 121.

Resumen

En el lugar denominado como Mendiluze, situado al oeste de las Campas de Legaire en la Sierra de Encia (Álava), se excavó en 1984 un círculo de piedras que contenía el depósito parcial de un cuerpo humano incinerado y restos de ajuar. Se dató en el 750 AC y se atribuyó a la Edad del Hierro. El círculo de 10,35 m de diámetro lo forman 4 menhires situados en cuatro puntos desviados 29° 30' de los actuales cardinales y entre 70 y 80 piedras. Se denomina "**Cromlech de Mendiluze**".

Palabras clave

Cromlech. Menhir. Incineración. Edad del Hierro. Solsticio de verano

¿De qué hablamos?

Cromlech es una palabra de origen bretón (*crom*=curva y *lech*=piedra) con la que se denominan unos monumentos megalíticos formados con **menhires** dispuestos en círculos por lo que son también denominados "*círculos de piedras*".

A comienzos del siglo pasado (1909) se empezaron a descubrir en los Pirineos Vasco-franceses unos círculos de piedra a los que pronto se les atribuyó un carácter funerario denominándolos **CROMLECH**.

En la primera tesis sobre la Prehistoria Vasca (1917), J. M. de Barandiarán cita como conocidos, hasta esa fecha, más de 20 y comenta que, ante los resultados negativos de las excavaciones realizadas en algunos de ellos, "*Todo cuanto dijéramos acerca del destino de tales círculos de piedra sería conjetural...*".

Después de casi un siglo de investigaciones se han identificado más de 400. Pocos han sido excavados y muy variados los resultados obtenidos por lo que aun no se puede definir, con seguridad, su función, utilidad, atribuciones temporales y culturales.

En términos generales se puede decir que muchos de ellos son monumentos funerarios construidos por comunidades pastoriles de la **Edad de Hierro**.

¿Dónde se encuentra el de Mendiluze?

Se conoce como Sierra de Encia o Parzonería de Encia, la parte occidental, en territorio alavés, de la Navarra Sierra de Urbasa. El límite entre ambos territorios es, en la actualidad, una pared (construida entre los años de 1920 a 1930) que sigue el trazado de los antiguos mojones cuya posición fue, durante siglos, causa de frecuentes litigios entre Álava y Navarra.

Se trata de una altiplanicie con una altura media de unos 1000 m, de origen cárstico, que presenta una interesante geografía interna con sus elevaciones, valles, corrientes de agua, llanuras y un espléndido repertorio de fenómenos cársticos tales como dolinas, lapiaces, simas, cuevas, etc. La mayor parte del carst está cubierto de manto vegetal ocupado, fundamentalmente, por hayedos y prados.



País = España	Comunidad Autónoma = Euskadi	Provincia (01): Araba	Municipio = Parzoneria de Entzia
Zona megalítica (18): Sierra de Entzia	Tipo Monumento (03): Cromlech	Nº. (02):	Nombre: Mendiluze Hilharriak: 01-18-03-02

2.001 **Vegas** Aramburu, José Ignacio.
Cromlech de Mendiluze. (Sierra de Encia-Álava). Eusko&Media, 121.

Desde épocas prehistóricas el hombre descubrió en estos parajes las posibilidades de utilización de sus recursos naturales pero es, a partir del descubrimiento de la ganadería, en el neolítico, cuando se puede constatar la ocupación de la Sierra de Encia por grupos humanos, probablemente dedicados a actividades pastoriles, y que dejaron como vestigios de su existencia un buen número de restos de su ajuar, sepulcros (dólmenes) y otras evidencias.

Historia de su descubrimiento y excavación

Hasta la década de 1980 el valle de Leizarán era la frontera que marcaba la difusión de estos monumentos hacia el Sur y no se conocían en Álava.

En 1983 Isidro Saenz de Urturi me mostró, al oeste de las campas de Legaire (en la sierra de Encia) y en el término de Mendiluze, un círculo de piedras perfectamente identificable. Posteriormente supimos que en 1981 dicho círculo ya había sido identificado por Luis Millán. Dada la novedad que suponía este descubrimiento para la arqueología alavesa se decidió proceder a su investigación.

En agosto de 1983 realizamos una cata reconociendo su carácter prehistórico y en el mismo mes de 1984 hicimos la excavación científica.

Se vació el interior del círculo hasta la roca base dividiendo el área del círculo en cuadros de 2x2 m sacando la tierra de los 40 primeros cm en capas de 10 cm y el resto, hasta llegar a la roca base, de una vez. La zona excavada fue de unos 130 m² y se extrajeron cerca de 60 m³ de tierra.

Estructura

Se trata de un círculo de 10,35 m de diámetro formado por cuatro **menhires** de 3 / 2,30 / 1,80 y 1,20 m de altura y entre 70 y 80 piedras de diferentes tamaños pero siempre más pequeñas que los **menhires** y simplemente dispuestas y no hincadas.

En el centro del círculo existía una cista de forma tendente a circular. Todas las piedras son calizas del terreno.

Cista

En el centro aproximado del círculo se reconoció, a partir de los 14 cm desde la superficie, un depósito de huesos quemados y carbones. Se encontraron en el interior de una estructura de piedras, en su mayoría de pequeño tamaño y que no cerraban por completo el perímetro, cuya forma geométrica resulta difícil de definir, pero que podríamos considerar como circular con un diámetro interior de 1,60 m.

Se excavó con gran meticulosidad dividiendo el área de la posible cista en cuadrados de 5x5 cm y extrayendo capas de 4 cm.

Los restos obtenidos fueron estudiados por Francisco Etxeberria determinando que se trataba de parte de las cenizas (153 grs) de un individuo del género homo, probablemente masculino, que fue totalmente **incinerado** a una temperatura estimada de unos 600º C.

El análisis de los carbones que acompañaban a los huesos permitió identificar que la leña utilizada fue de haya.

La ausencia de dientes, el reducido volumen de carbones que acompañaban a las cenizas y la consideración de que los 153 grs de huesos quemados corresponden a menos de la mitad de un individuo, nos indican que la **incineración** no se efectuó en el interior del círculo sin que podamos añadir más sobre el ritual utilizado.



País = España	Comunidad Autónoma = Euskadi	Provincia (01): Araba	Municipio = Parzoneria de Entzia
Zona megalítica (18): Sierra de Entzia	Tipo Monumento (03): Cromlech	Nº. (02):	Nombre: Mendiluze Hilharriak: 01-18-03-02

2.001 **Vegas** Aramburu, José Ignacio.
Cromlech de Mendiluze. (Sierra de Encia-Álava). Eusko&Media, 121.

Menhires

Al término de la excavación se pudo comprobar que las cuatro piedras consideradas como significativas y que estaban tumbadas en el momento del descubrimiento, habían estado dispuestas verticalmente reconociéndose perfectamente el lugar en el que fueron hincadas. Como por definición el **menhir** es "una piedra larga hincada verticalmente en el suelo" estas fueron consideradas como tales.

Con el fin de tener una clara y permanente referencia para la definición de la estructura y localización de los hallazgos, se trazaron los ejes norte-sur y este-oeste que se cruzaban en el centro del círculo. Los **menhires** estaban situados en cada uno de los extremos de estos ejes geográficos con una desviación de 29° 15'. Este dato fue analizado por el Astrónomo Físico Javier Armentia comprobando que, con una gran aproximación, los **menhires** más grandes, los situados en el eje este-oeste, apuntan en la dirección del orto del **solsticio de verano**.

Esta circunstancia, que ha sido comprobada en numerosas ocasiones, nos indica una múltiple funcionalidad de estos monumentos que nos permiten relacionarlos con la vida y la muerte de sus constructores y usuarios e incluso con el mapa astronómico de aquella época.

Círculo

La estructura circular, que limita un área de unos 84 m², estaba parcialmente visible antes de la excavación. Al fin del proceso casi todo el círculo quedó definido por un conjunto de piedras de formas y tamaños muy diversos y que por comparación con los cuatro **menhires** hemos llamado pequeñas. No estaban hincadas sino tumbadas y apoyadas en el lapiaz o en el suelo. Algunas de estas piedras parece que se han movido de su posición inicial ya que se desplazan del círculo de 10,35 m que es el trazado partiendo de la posición de los grandes **menhires** y que pasa por el mayor número de piedras posible. Hemos dado como número de testigos que lo componen entre 70 y 80 por la dificultad que supuso, a la hora de su conteo, distinguir entre piedras enteras, fragmentos y restos de lapiaz.

Evidencias arqueológicas

Los objetos que presentan señales de uso o de haberse aplicado para su elaboración algún proceso tecnológico, son considerados como evidencias y representan la cultura material de los constructores y usuarios de la estructura que investigamos. El conjunto de estos objetos recibe el nombre de ajuar.

Se inventariaron piezas de sílex, pizarra, hierro, cerámica, y arenisca. Este ajuar responde, en sus características, a las peculiaridades de este tipo de yacimientos ya definido por Jesús Altuna. Es escaso, poco significativo, heterogéneo y de difícil interpretación. Perteneció a una pequeña comunidad de pastores que conservan más tiempo antiguas tradiciones e incorporan de forma lenta las innovaciones.

Se trata de un yacimiento cerrado, para un solo enterramiento y usado durante un breve espacio de tiempo lo que ocasiona la carencia de estratigrafía. El depósito se realizó de forma muy superficial y sobre el suelo existente en el momento de la construcción del círculo y considerando sus características no dudamos en relacionarlo, en gran parte, con el monumento.

Entre las piezas recuperadas destacamos un fragmento de molde de fundición en arenisca.

Atribuciones temporales y culturales

Con carbones de la cista se efectuó la datación absoluta por C14 en el Laboratorio de Geocronología del Instituto de Química Física "ROCASOLANO" dándonos el resultado siguiente:

CSIC-694

2.700 ± 60 BP

750 ± 60 BC/AC

690 - **750**-810 años antes de Cristo

Esta datación nos permite encajar el **cromlech** de Mendiluze dentro de la primera **Edad del Hierro**.

Entre otros datos que corroboran esta asignación cultural citamos la aparición en el ajuar del fragmento de molde de fundición.

País = España	Comunidad Autónoma = Euskadi	Provincia (01): Araba	Municipio = Parzoneria de Entzia
Zona megalítica (18): Sierra de Entzia	Tipo Monumento (03): Cromlech	Nº. (02):	Nombre: Mendiluze Hilharririk: 01-18-03-02

2.001 **Vegas** Aramburu, José Ignacio.
Cromlech de Mendiluze. (Sierra de Encia-Álava). Eusko&Media, 121.

Restauración

En el momento de su descubrimiento los **menhires** estaban tumbados y fragmentados. El lugar era conocido entre los pastores por utilizar estas piedras para dar sal a los rebaños de la zona. Dado que al excavar localizamos los puntos de apoyo de los menhires y que habíamos obtenido datos suficientes para constatar su importancia se decidió, por parte de la Diputación de Álava y siendo Diputado de Cultura Peli Martín, proceder a su restauración.

En primer lugar se restauraron tres de los cuatro **menhires** significativos. Este trabajo se encomendó a Josexu Egia. Se trasladaron a Vitoria en 1986, se reconstruyeron y pegaron y se devolvieron a su lugar de origen en julio de 1987.

José María Ugarte se encargó de:

- fijar los restaurados **menhires** en su posición inicial
- completar el círculo de piedras
- marcar con otro círculo de pequeñas piedras la posición de la cista
- devolver la tierra extraída durante la excavación extendiéndola adecuadamente para mantener la forma del suelo tal y como se encontró
- colocar un hito de cemento en donde situamos la referencia del norte.

La restauración y acondicionamiento del monumento se terminó el 22 de julio de 1987.

Al atardecer del 22 de junio de 1988 pudimos comprobar emocionados como, en el momento de ocaso, los dos **menhires** situados en el eje este-oeste se alineaban con el Sol.

Algunas referencias bibliográficas

- 1984 Arqueoikuska 84. pp 18-20. Gobierno Vasco. ISBN 84-7542-248-9
 1988 Estudios de arqueología alavesa 16. Pp 235-443. Diputación Foral de Álava. ISBN 84-7821-015-6
 1990 Los grupos humanos en la prehistoria de Encia-Urba. SEV/EI. ISBN 84-87471-02-1

UTM 558.347 4.743.512 1.075 m

De cómo llegar

Circulando por N I salir en Salvatierra (Alava) dirección a Opakua. Desde este pequeño pueblo alaves proponemos un itinerario que se puede hacer en coche hasta el punto 8 donde se sitúa el aparcamiento de las campas de Legaire.

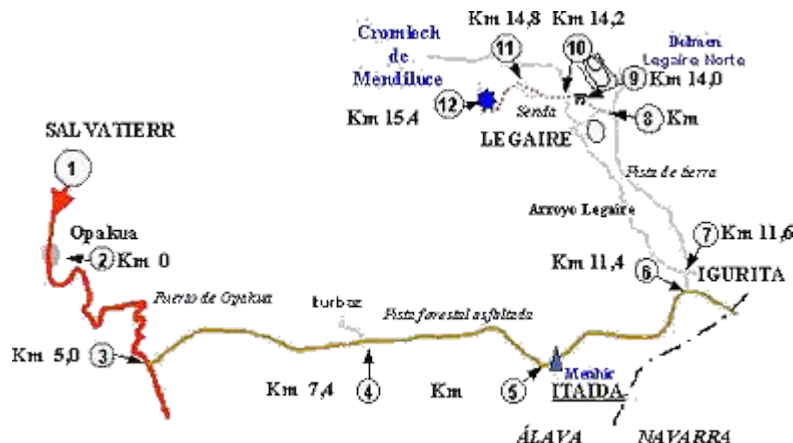

José Ignacio Vegas Aramburu, director del proyecto de investigación arqueológica del Cromlech de Mendiluze y autor del texto e imágenes del presente trabajo

País = España	Comunidad Autónoma = Euskadi	Provincia (01): Araba	Municipio = Parzoneria de Entzia
Zona megalítica (18): Sierra de Entzia	Tipo Monumento (03): Cromlech	Nº. (02):	Nombre: Mendiluze Hilharriak: 01-18-03-02

2.012 Aguirre Sorondo, Antxon.

Luz solsticial. Mendiluze. El sol se alinea con los menhires al atardecer del 21 de junio, el día más largo del año.
 Rutas FIND. **El Diario Vasco**, nº. **25.245**, sábado 16.06.12. San Sebastián, p. 9.

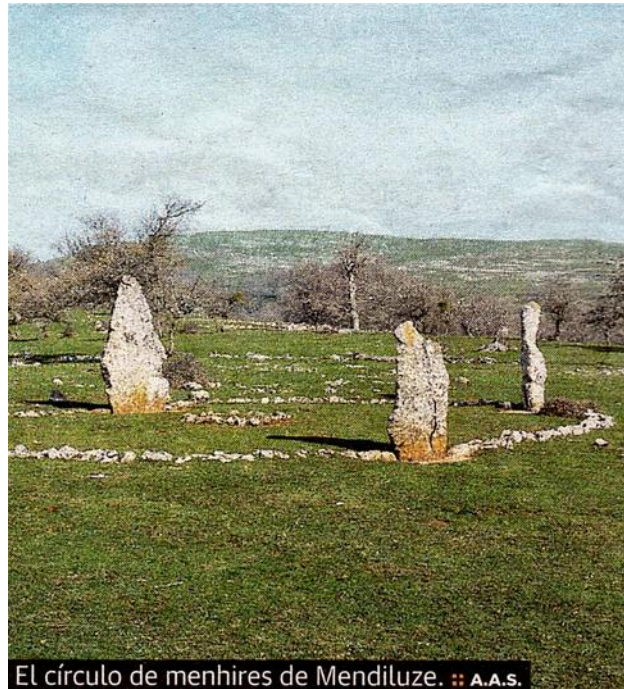

El círculo de menhires de Mendiluze. :: A.A.S.

En solsticios y equinoccios, los cuatro principales momentos astronómicos del año, determinadas arquitecturas se ensamblan con los rayos del sol en su orto o en su ocaso. Se trata de un fenómeno que se produce en diversos lugares del mundo únicamente en ese instante y que resulta siempre impactante para quien lo presencia. Entre nosotros, en la ermita de La Antigua de Zumarraga al atardecer de los solsticios de verano y de invierno el sol entra por la ventana del coro y va bañando la imagen de la Virgen desde su base hasta su rostro. Fuera de nuestras fronteras, famosísimo es el caso de Stonehenge, Inglaterra, donde al amanecer del solsticio un rayo atraviesa el gran círculo de piedras datado de época neolítica. Lo cual informa de que sus habitantes poseían conocimientos astronómicos hace cinco mil años.

Pues bien, esos conocimientos también se tenían aquí tal como lo prueba el cromlech de **Mendiluze**, posiblemente el más espectacular de cuantos se alzan en suelo vasco. Se encuentra en la zona de Legaire de la sierra alavesa de Entzia, lugar con gran concentración de monumentos prehistóricos. La estructura de 10,34 m. de diámetro y 84 m² de superficie está formada por unas 80 piedras, y cuatro menhires de entre 1'2 y 3 metros de altura señalan-

do los respectivos puntos cardinales.

En su centro, bajo una piedra, se hallaron cenizas de huesos humanos y carbón. El análisis realizado por el profesor Paco Etxeberria reveló su pertenencia a un individuo, probablemente varón, que fue incinerado hacia el año 750 antes de nuestra era. Y, en efecto, una placa colocada en el lugar por la S. C. Aranzadi se indica que estamos ante un monumento funerario datado de entre el 810 y el 690 a.C., en plena Edad del Hierro.

Por su parte, el astrofísico Javier Armentia que participó en la puesta en pie de los menhires, comprobó que los más grandes, situados en el eje este-oeste, apuntan en dirección al ocaso del solsticio de verano. Esto puede interpretarse como una manifestación de las creencias ultraterrenas de quienes los erigieron, además de una evidencia de sus conocimientos astronómicos.

De manera que los próximos miércoles, jueves o viernes, si el atardecer es soleado y nos acercamos al cromlech de **Mendiluze** podremos asistir al fenómeno del alineamiento de la luz del solsticio con los menhires. Cual de una puerta que se entreabriera en el tiempo, ese fenómeno particular nos comunica con las gentes que vivieron en nuestra tierra hace casi 3.000 años.

País = España	Comunidad Autónoma = Euskadi	Provincia (01): Araba	Municipio = Parzoneria de Entzia
Zona megalítica (18): Sierra de Entzia	Tipo Monumento (03): Cromlech	Nº. (02):	Nombre: Mendiluze Hilharriak: 01-18-03-02

2.017 Muro Pereg, Alberto.
Dólmenes, Crómlech y Menhires. Excursiones para conocerlos. Euskal Herria. SUA edizioak, nº. 19. Bilbao, pp. 52 y 53.

Seguimos nuestro suave descenso por el bosque hasta un altozano que asoma sobre los rasos. Este fue el lugar elegido por los pastores de la prehistoria para erigir un monumento sobresaliente, el crómlech de Mendiluze. Los cuatro enormes hitos que despuntan entre los testigos que dibujan su perímetro bien podían ser calificados como menhires. Situados estratégicamente, parecen señalar los puntos cardinales en un rito de claras connotaciones cosmogónicas. El crómlech de Mendiluze fue descubierto en 1983 y excavado un año después por el **arqueólogo** José Ignacio Vegas Aramburu. En él encontraron una estructura interna a la manera de cista rectangular que contenía restos de huesos y carbones. El monumento tiene cerca de 2700 años de antigüedad. Fue reconstruido por la Diputación Foral de Álava y no se sabe muy bien si su aspecto responde al diseño original o si la restauración no fue todo lo respetuosa que debiera.



EL ASPECTO DEL CRÓMLECH DE MENDILUZE SIGUE CREANDO CONTROVERSIAS.

