

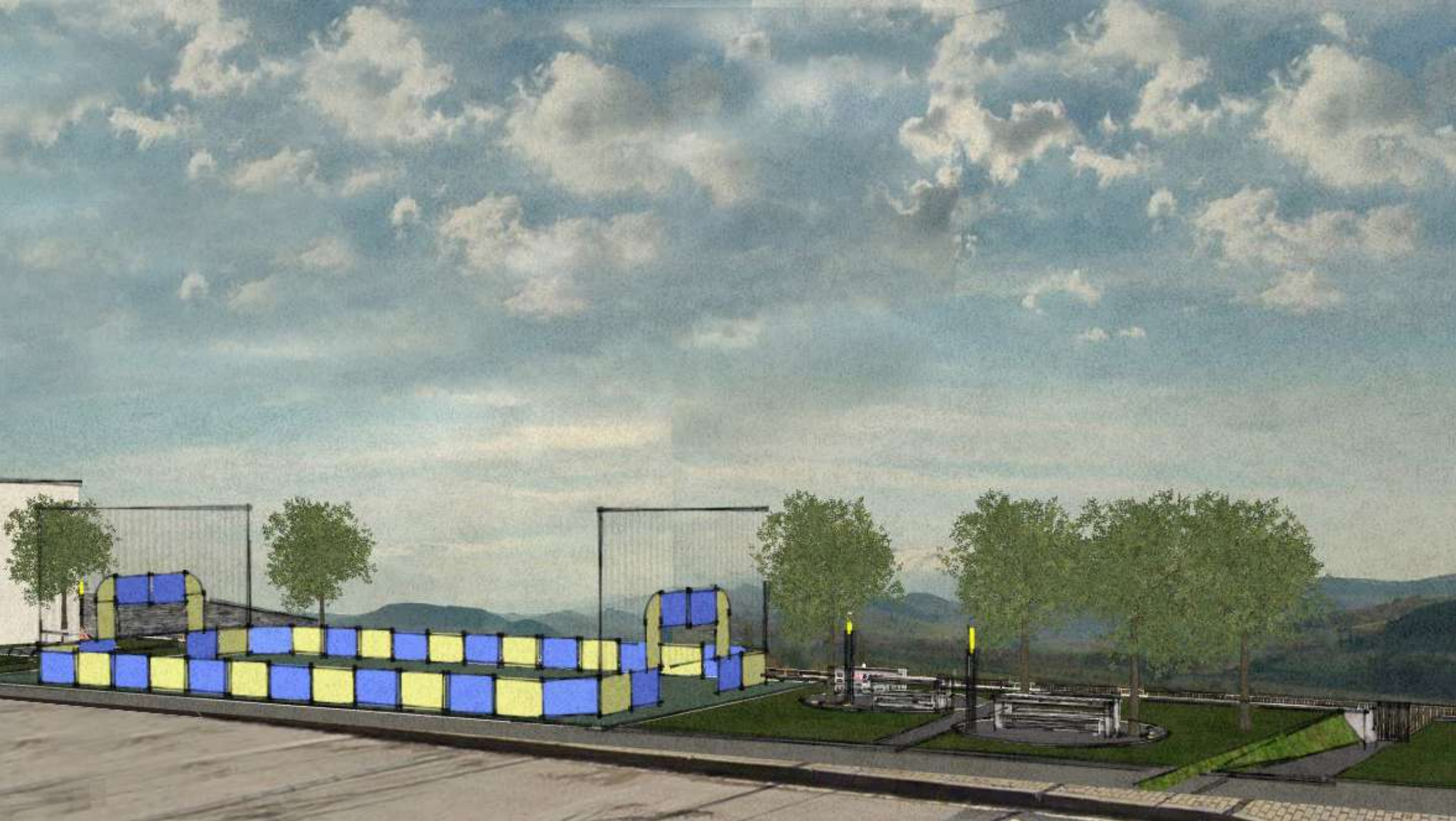

**PROYECTO ADECUACIÓN DE ALDABEA PARA USO DE RECREO | PROYECTO DE DISEÑO**

POLIGONO 2 PARCELA 141 ETXAURI | AYUNTAMIENTO DE ETXAURI | MARZO 2022







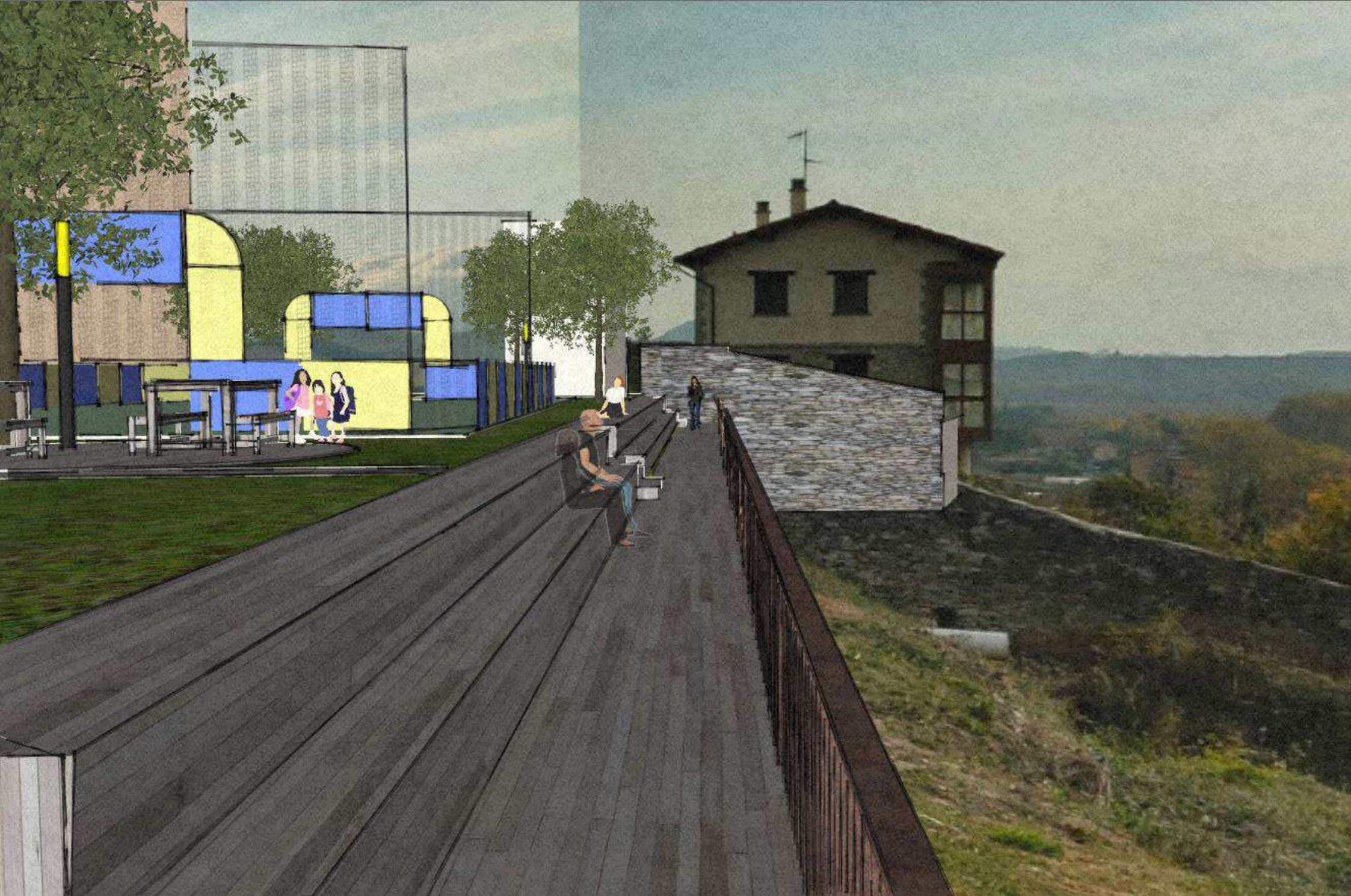





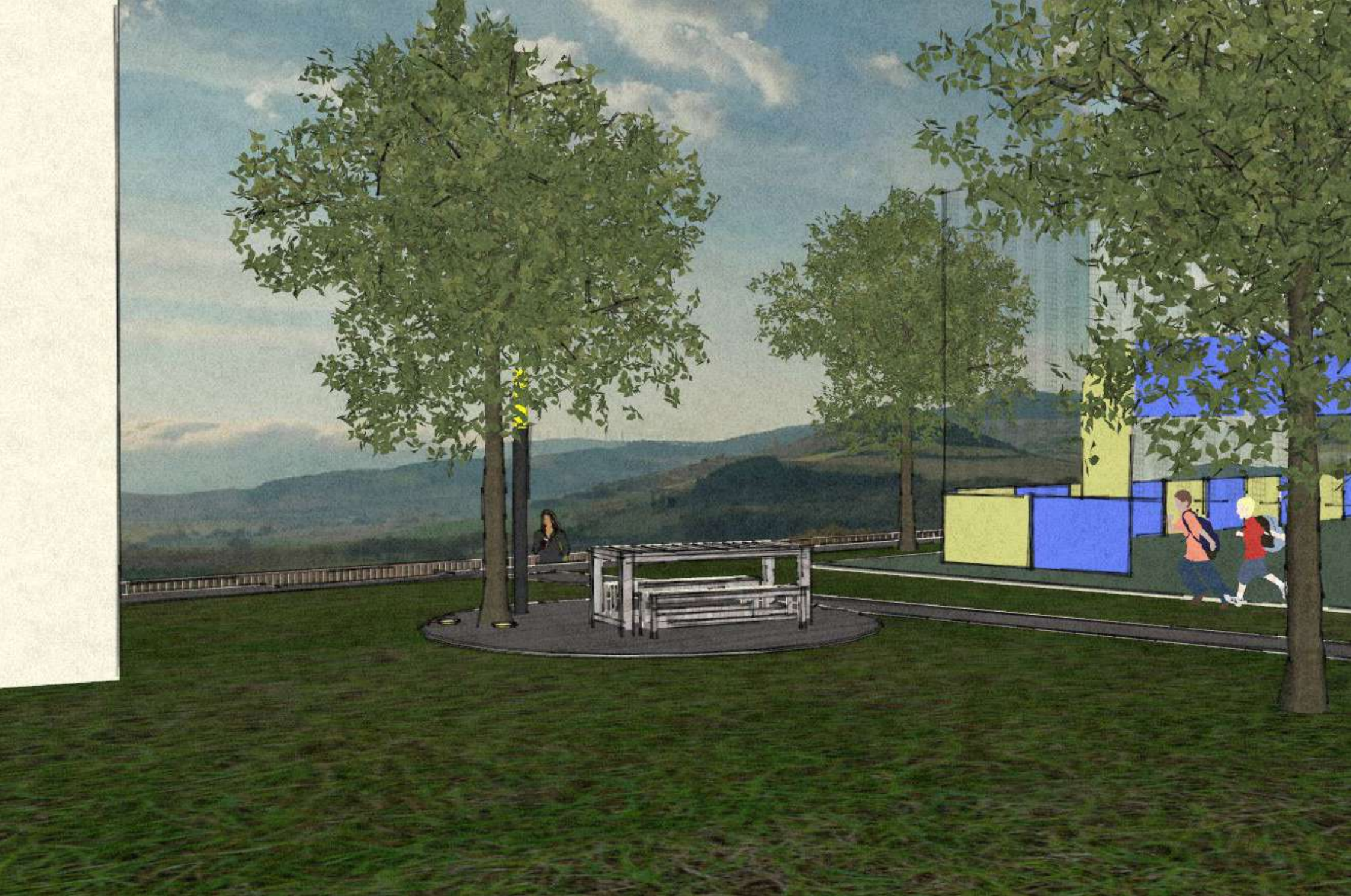







**ADECUACION DE ALDABEA PARA ZONA DE RECREO | PROYECTO DE DISEÑO Y MEMORIA TÉCNICA**  
POLIGONO 2 PARCELAS 140, 141 y 142 ETXAURI | AYUNTAMIENTO DE ETXAURI | ABRIL 2022

**ÍNDICE DE LA MEMORIA****1. INTRODUCCIÓN****2. AGENTES****2.1. PROMOTOR****2.2. PROYECTISTAS****3. INFORMACIÓN PREVIA****3.1. EMPLAZAMIENTO Y DESCRIPCIÓN DEL SOLAR****3.2. REPORTAJE FOTOGRÁFICO****3.3. ANTECEDENTES Y CONDICIONANTES DE PARTIDA****3.4. SERVICIOS URBANÍSTICOS EXISTENTES****4. MEMORIA DESCRIPTIVA****4.1. OBJETIVOS DEL PROYECTO****4.2. DESCRIPCIÓN DE LA SOLUCIÓN ADOPTADA****4.3. CARACTERIZACIÓN DE LOS DISTINTOS USOS****4.3.1. DEFINICIÓN DE ELEMENTOS****4.4. CONDICIONES DE ACCESIBILIDAD Y SUPRESIÓN DE BARRERAS ARQUITECTÓNICAS****5. MEMORIA CONSTRUCTIVA****6. PLAZO DE EJECUCIÓN DE LAS OBRAS****7. PLIEGO DE CONDICIONES TÉCNICAS Y ADMINISTRATIVAS****8. PRESUPUESTO DE EJECUCIÓN MATERIAL****8.1. PRESUPUESTO DE EJECUCIÓN MATERIAL PROPUESTA COMPLETA****8.2. PRESUPUESTO DE EJECUCIÓN MATERIAL FASE 1****8.3. PRESUPUESTO DE EJECUCIÓN MATERIAL FASE 2****9. PLANOS****10. ANEXOS****10.1 ESTUDIO BÁSICO DE SEGURIDAD Y SALUD****10.2 ESTUDIO DE GESTIÓN DE RESIDUOS**

## 1. INTRODUCCIÓN

Se recibe por parte del promotor, Ayuntamiento de Etxauri / Etxauriko Udala, el encargo para la redacción del proyecto de diseño del entorno las parcelas municipales 140,141 y 142 para su adecuación como zona de expansión y recreo, como respuesta a la votación popular realizada por el propio Ayuntamiento a la población de Etxauri.

Dicho entorno se ubica en el POLIGONO 2 PARCELA 140, 141 y 142, en la calle/kalea José Larrosa de Etxauri.

Previa a la ejecución de las actuaciones que se describen en este proyecto, se realizarán las obras definidas en el proyecto redactado por César Nieto Gorostidi para la “ADECUACIÓN DE CONTENCIÓN EN ALDABEA” con el objetivo de garantizar la estabilidad del solar y adecuación de la zona perimetral.

## 2. AGENTES

### 2.1. PROMOTOR

Ayuntamiento de Etxauri/ Etxauriko Udala ubicado en la Plaza Zaldualdea nº 1 de Etxauri, con C.I.F P3108400G.

### 2.2. PROYECTISTAS

El proyecto de diseño ha sido redactado por Beatriz Andueza Sanz, arquitecta técnica colegiada nº01893 por el COATIEN con DNI 72823041G y Laura Andueza Sanz, diseñadora de interiores y arquitecta técnica colegiada nº13.733 por el CAATEEB con DNI 72809521P.

## 3. INFORMACIÓN PREVIA

### 3.1. EMPLAZAMIENTO Y DESCRIPCIÓN DEL SOLAR

El entorno se ubica en el sur de la localidad, concretamente en el POLIGONO 2 PARCELA 140, 141 y 142.

En el proyecto se ha realizado en base al estudio topográfico anexo en el proyecto de “ADECUACIÓN DE CONTENCIÓN N ALDABEA” en el que se detallan las características topográficas del solar.

### 3.2. REPORTAJE FOTOGRÁFICO







### 3.3. ANTECEDENTES Y CONDICIONANTES DE PARTIDA

Como ya se ha detallado, la parcela de actuación se encuentra dentro del casco urbano del municipio de Etxauri.

El municipio podríamos decir que a nivel geográfico se divide en tres partes. Por un lado, en la parte alta del valle se encuentran las peñas de la sierra de Sarbil, en la zona baja del valle se encuentra el entorno de Otazu y discurre el río Arga y en la zona intermedia que se encuentra a las faldas de las peñas y sobre el río, se asienta la mayor parte del casco urbano del municipio.

Esta parcela que se encuentra en el linde de la zona intermedia y elevada sobre la zona valle, hablando en sentido geográfico, tiene la cualidad de servir como zona desde la que se puede contemplar el entorno de Otazu, el curso del río Arga, el monte Perdón y el propio Valle de Etxauri y sus municipios.

El ámbito de actuación se encuentra urbanizado en su perímetro noroeste y noreste con una sección de calle tipo de acera, pavimentada con loseta de terrazo ranurada rematada con bordillo de hormigón, y calzada asfaltada, 15 cm por debajo de la cota de la anterior.

En el suroeste linda con la parcela 158 del polígono 2, de propiedad privada, a la que se dejará acceso para vehículo rodado desde la vía pública hasta la misma pasando por la parcela 140 objeto de actuación de este proyecto.

Y al sureste linda con la parcela 141 del polígono 2, denominada ALDABEA, la que se encuentra a una cota de 3m inferior.

En la propia parcela existe una zona pavimentada con solera de hormigón adecuada como pista multideportiva y un centro de transformación, el resto del solar se encuentra sin pavimentar, sin arbolado, ni mobiliario y redes de instalaciones aéreas.

### 3.4. SERVICIOS URBANÍSTICOS EXISTENTES

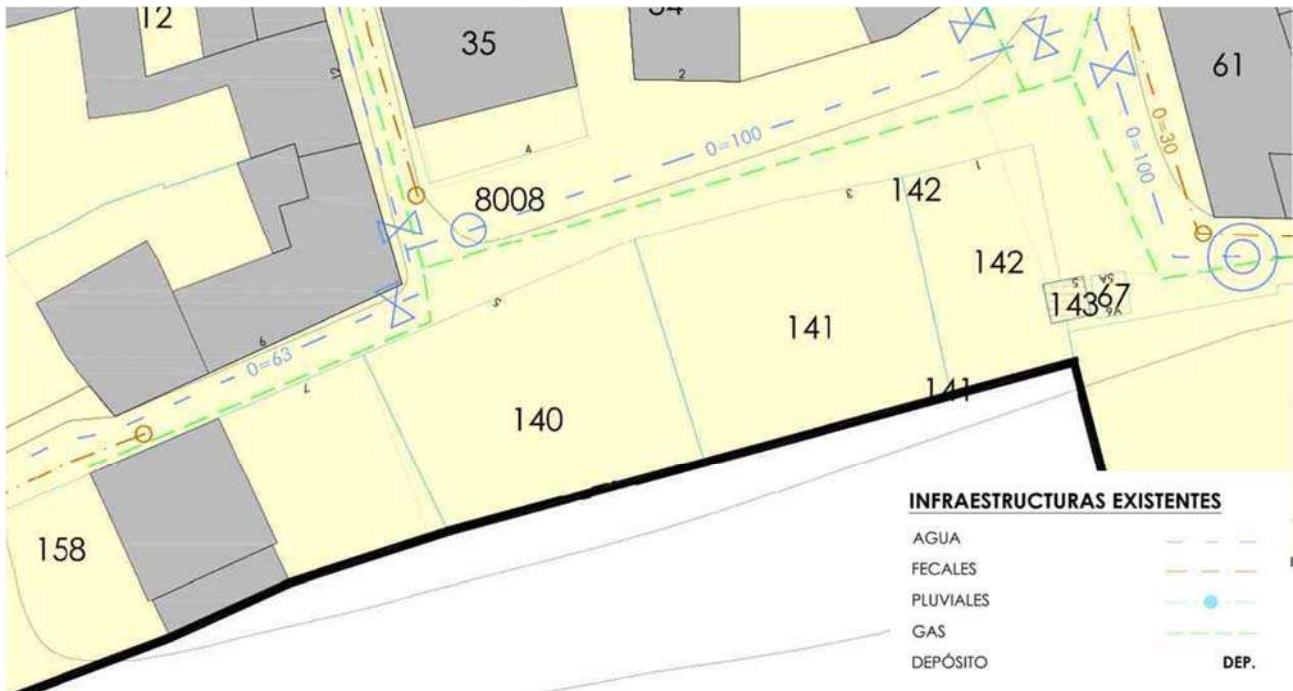

#### 4. MEMORIA DESCRIPTIVA

##### 4.1. OBJETIVOS DEL PROYECTO

El objetivo de este proyecto es la adecuación de la parcela mencionada como espacio verde y zona de recreo del pueblo intentando sacarle el mayor partido posible a este espacio tan privilegiado que se dispone como mirador al entorno del Valle de Etxauri.

Igualmente se pretende no solo adecuar la parcela, sino que esto mismo genere el uso de este espacio que si no fuese por la pista multideportiva construida en los últimos años se había quedado en un segundo plano y sin formar parte del espacio público del pueblo.

También se pretende garantizar la accesibilidad en el espacio de recreo que se construya, abrir la perspectiva visual desde el casco urbano hacia el entorno, crear un espacio de estancia de calidad, integrar los elementos urbanísticos/paisajísticos actuales y conseguir un espacio con identidad.

##### 4.2. DESCRIPCIÓN DE LA SOLUCIÓN ADOPTADA

Este proyecto va a generar un nuevo espacio de vida donde hasta ahora solo existía una parcela en desuso. Tras el proceso de adecuación este será un punto de encuentro, un lugar para disfrutar del entorno y de unas vistas privilegiadas al valle. Un sitio abierto y accesible, donde las personas podrán encontrarse y compartir tiempo.

La integración del entorno en el proyecto es un elemento indispensable. Es, por así decirlo, una extensión del mismo. La parcela se convertirá en un mirador con vistas al sur del valle de Etxauri, desde donde poder observar desde la zona baja del pueblo hasta el Perdón. La zona del mirador estará conectada con las principales vías públicas y contará con una rampa en uno de sus laterales, lo que garantizará la accesibilidad del espacio y reforzará la idea de generar un punto de encuentro.



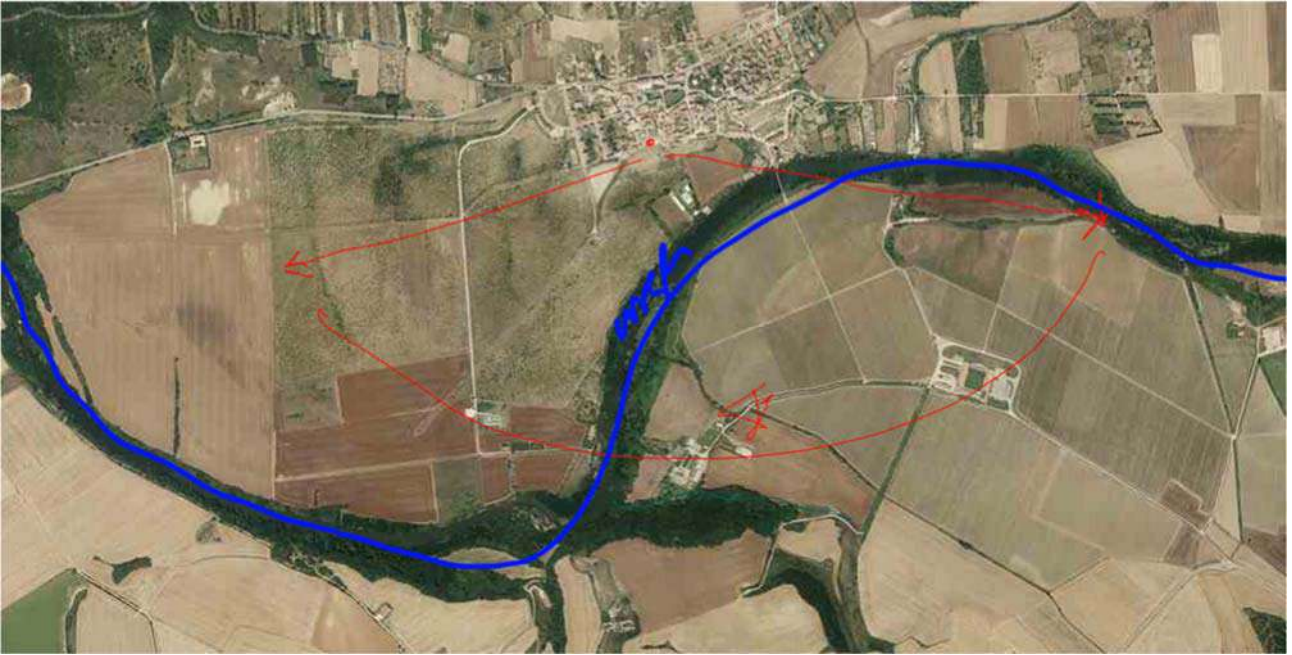

Siguiendo con la misma idea de integración del entorno en el proyecto, la zona construida y la zona de vegetación de la parcela estarán enlazadas gracias a los secciones circulares de los árboles. Estos, a su vez, aportarán sombra a la zona de las mesas, creando un lugar agradable y acogedor, un espacio de distensión y disfrute.



El material escogido para el pavimento del mirador y zonas de paso y conexión de la zona de mesas y el mirador será madera de pino, por su capacidad de integración con el entorno y su complementación con los elementos de vegetación. Un material que, además, permite una instalación sencilla a base de estacas sobre el propio terreno, que no precisa de una intervención intensiva en el entorno y que, por tanto, es más sostenible y respetuosa con el medioambiente.

La parte inferior de las gradas, por otra parte, se completará con una barandilla de acero. La instalación de esta barandilla en la zona baja generará una sensación de cota cero sobre el terreno, lo que nos permitirá la consecución de un doble objetivo: crear un espacio seguro que, a su vez, no entorpecerá la vista hacia el valle.

En resumen, se trata de un proyecto que, con una intervención mínima, aprovechará al máximo el potencial de la parcela, y que dará como resultado un mirador abierto, agradable y accesible, para su uso y disfrute en comunidad.



#### 4.3. CARACTERIZACIÓN DE LOS DISTINTOS USOS

La intervención sobre la solar queda dividido en zonas con usos específicos, o al menos en los que predomina uno concreto. El uso establecido como preferente para cada zona del área de actuación determina los materiales y las formas con los que se procederá a su pavimentación.

Para las zonas únicamente de circulación como son la rampa y los dos caminos a cota  $\pm 0.00\text{m}$  se colocará pavimento de lamas de madera de pino en sentido Noroeste-Sureste insinuando el sentido de la circulación y movimiento. En las zonas de disfrute y relaxo como son las gradas y las isletas con mesas se pavimentará con lamas de madera de pino en sentido Suroeste-Noreste. En el resto del solar se sembrará vegetación.

##### 4.3.1. DEFINICIÓN DE ELEMENTOS

#### Vegetación

Se plantean varios tipos de actuaciones; plantación de arbolado en los puntos marcados en los planos con el que se pretende crear zonas de sombra, por otro lado, sería interesante la creación de puntos singulares con carácter decorativo que aportan color y contraste con los anteriores y finalmente las zonas de césped.

La selección y diseño de la vegetación queda al margen de este proyecto.

#### Pavimento de madera de pino con tratamiento autoclave 4

Toda la pavimentación de la actuación se realizará con tarima de madera de pino ranurada con índice de resbaladidad CLASE 3 y con tratamiento autoclave 4 color natural con el que se garantiza su exposición a la intemperie y su durabilidad en estos ambientes sin la aplicación de barnices.

Esta tarima de  $4 \times 14\text{cm}$  estará anclada a pódicos pilotados de madera cada  $75\text{-}100\text{cm}$  con vigas transversales  $9 \times 12 \times 150\text{cm}$  apoyadas sobre estacas y 3 líneas de rastreles de  $10 \times 5\text{cm}$ , en el caso de rampa y gradas.

#### Barandilla de protección de acero corten

La barandilla que se coloca en el borde de la zona de paso inferior de las gradas y que evitará la caída hacia el muro de contención de Aldabea, será fabricada en acero corten en tramos de  $1.435\text{m}$  con pilares de  $100 \times 10\text{cm}$ , en la parte inferior se colocará una llanta de  $100 \times 15\text{cm}$ , balaustres de llanta de  $80 \times 10$  a  $100\text{cm}$  de luz, todo ello colocado mediante soldadura a chapones embebidos en el zuncho de hormigón que coronará el muro de contención de escollera.

#### Instalaciones.

### Iluminación

Se realizará la instalación de electricidad desde la vía pública de manera enterrada hasta los puntos de luz ubicados en el plano y en los que se colocarán farolas, focos empotrados en suelo y tiras de LED estancas en las gradas, aportando así la flexibilidad necesaria a las distintas necesidades luminotécnicas que se localizan en el ámbito.

### Riego

Se realizará la instalación de riego que garantice el mantenimiento de la vegetación sembrada o plantada en el solar.

### Fontanería y saneamiento

Se realizará la instalación desde la red pública para la colocación de una fuente de agua potable en el solar.

### Mobiliario

Mesas y bancos de madera tipo picnic

Fuente de agua potable

Basuras

#### 4.4. CONDICIONES DE ACCESIBILIDAD Y SUPRESIÓN DE BARRERAS ARQUITECTÓNICAS

Para garantizar el uso y disfrute de esta área por todas las personas, se han seguido los criterios de Accesibilidad Universal.

Para el uso de la zona de las gradas se proyecta una rampa que arranca desde la misma cota de la vía pública, aprovechando el rebaje existente en la acera, con una pendiente inferior a 8% y un ancho de 1,5m y para el acceso a las reservas de las mesas se realizarán pasos con el mismo pavimento de tarima de madera desde la cota de la acera hasta las mismas continuando hasta la parte alta de las gradas.

La orientación de las lamas de madera que conforman el pavimento cambiará de sentido indicando las circulaciones y los cambios de uso de cada espacio. En las zonas de circulación, rampa y caminos hasta las isletas de mesas, el sentido de las lamas será en el sentido de la circulación y en las zonas de descanso, isletas de mesas y las gradas, las lamas se colocarán en sentido transversal.

### 5. MEMORIA CONSTRUCTIVA

Las obras para la urbanización del área de intervención que comprenden el presente proyecto se pueden desglosar en los siguientes capítulos:

#### 1 TRABAJOS PREVIOS

En este capítulo se engloban los trabajos a realizar para la adecuación de las infraestructuras existentes a la nueva pavimentación (arquetas a mantener y modificar, etc.) y trabajos de replanteo y topografía que garanticen la correcta ejecución de las obras proyectadas.

#### 2 ACONDICIONAMIENTO DEL TERRENO

Los trabajos de excavación del terreno, a fin de conseguir la topografía deseada, se llevarán a cabo en gran medida antes del comienzo de los trabajos incluidos en este proyecto. El proyecto contempla la necesidad de realizar algunas zanjas para llevar a cabo trabajos de adecuación de redes municipales de saneamiento, abastecimiento, alumbrado, etc.

#### 3 INSTALACIONES

### Abastecimiento de aguas

El proyecto plantea la ubicación de la fuente de agua potable en la zona de estancia junto a las mesas y la pista multideportiva. Para ello se prevé la realización de la canalización necesaria.

### Instalación eléctrica de alumbrado

Se realizará la instalación de alumbrado para esta área, conectado a la red existente de alumbrado público.

### Instalación de riego

Se realizará la instalación de un sistema de riego definida en el presupuesto adjunto.

## 4 FIRMES Y PAVIMENTOS

Se colocará pavimento de madera de pino tanalizada en autoclave, garantizando la durabilidad en espacios exteriores en contacto con el agua, anclada mediante estacas al terreno, evitando la necesidad de movimiento de tierras y otras actuaciones en el mismo.

## 5 CERRAJERÍA

Se colocará una barandilla corrida metálica de acero corten, se ha diseñado procurando que sea lo más ligera posible para evitar que sea una barrera visual hacia las vistas del valle desde la zona de las gradas.

## 6 MOBILIARIO

La previsión de nuevo mobiliario urbano, según proyecto, es la colocación de mesas y bancos de madera en la parte alta del parque como zona de estar y picnic y basuras metálicas.

## 7 ILUMINACIÓN

La iluminación que se proyecta tendrá dos funciones, por un lado el alumbrado de las zonas de circulación y zonas de estar y se iluminarán los árboles de las zonas de las mesas para darles presencia y exaltar su presencia durante las horas sin luz solar.

Los aparatos a colocar se detallan en las partidas del presupuesto adjunto.

## 8 JARDINERÍA

La jardinería es uno de los principales elementos del proyecto, se ha proyectado para que sea protagonista en este espacio. El concepto general es la plantación de diversa vegetación, en forma de árbol y césped, como forma de recuperación de la vegetación en el solar, haciendo que sea una continuación del espacio natural del entorno. Y sobre la que de la manera menos invasiva posible se instalará el pavimento mediante estacas al terreno.

Esta conexión entre el suelo natural y el pavimento de madera que colocamos para posibilitar el uso de este espacio, lo recreamos en las isletas para las mesas en las que dentro de estas reservas de madera se abrirá un hueco circular por el que brotarán los árboles que sirven de parasoles de estas zonas.

La vegetación que se sembrará y plantará se define en el presupuesto de este documento.

## 6. PLAZO DE EJECUCIÓN DE LAS OBRAS

Las obras incluidas en el presente proyecto se coordinarán entre sí estableciéndose un orden lógico que no obligue a la repetición de actividades y evite la destrucción de unidades de obra ya ejecutadas para realizar instalaciones que debieron haber sido previas.

La actuación completa que se define en este proyecto será llevada a cabo en dos fases. Una primera fase de acondicionamiento del terreno, colocación de barandilla, realización de las instalaciones, colocación del pavimento para mesas y los caminos que las conectan, sembrado y plantado de vegetación, colocación de luminarias y colocación de

mobiliario. En la segunda fase se colocará el pavimento de madera que generará la rampa y la grada y los aparatos de iluminación que se ha proyectado para estas zonas.

El presupuesto adjunto define con más detalle las tareas a realizar en cada una de las fases.

El tiempo estimado de la duración de las obras de cada una de las fases será de 2 meses. Esta estimación se ha realizado considerando una jornada laboral de 40 horas semanales.

El inicio de ejecución de las obras contará desde el día siguiente a la firma del acta de replanteo.

## 7. PLIEGO DE CONDICIONES TÉCNICAS Y ADMINISTRATIVAS

# Índice

## **1 CLAÚSULAS ADMINISTRATIVAS**

### **1.1 CONDICIONES GENERALES**

### **1.2 CONDICIONES FACULTATIVAS**

#### **1.2.1 AGENTES INTERVINIENTES en la OBRA**

##### **1.2.1.1 PROMOTOR**

##### **1.2.1.2 CONTRATISTA**

##### **1.2.1.3 DIRECCIÓN FACULTATIVA**

#### **1.2.2 DOCUMENTACIÓN de OBRA**

#### **1.2.3 REPLANTEO y ACTA de REPLANTEO**

#### **1.2.4 LIBRO de ÓRDENES**

#### **1.2.5 RECEPCIÓN de la OBRA**

### **1.3 CONDICIONES ECONÓMICAS**

#### **1.3.1 FIANZAS y SEGUROS**

#### **1.3.2 PLAZO de EJECUCIÓN y SANCIÓN por RETRASO**

#### **1.3.3 PRECIOS**

#### **1.3.4 MEDICIONES y VALORACIONES**

#### **1.3.5 CERTIFICACIÓN y ABONO**

#### **1.3.6 OBRAS CONTRATADAS POR LAS AA.PP.**

### **1.4 CONDICIONES LEGALES**

#### **1.4.1 NORMATIVA de APLICACIÓN**

#### **1.4.2 PRELACIÓN de DOCUMENTOS**

## **2 CONDICIONES TÉCNICAS de los MATERIALES, de la EJECUCIÓN y de las VERIFICACIONES**

### **2.1 ACONDICIONAMIENTO del TERRENO**

### **2.2 CIMENTACIÓN**

### **2.3 INSTALACIONES**

### **2.4 REVESTIMIENTOS**

#### **2.4.1 SUELOS**

# **1 CLAÚSULAS ADMINISTRATIVAS**

## **1.1 CONDICIONES GENERALES**

El objeto del presente pliego es la ordenación de las condiciones facultativas, técnicas, económicas y legales que han de regir durante la ejecución de las obras de construcción del proyecto.

La obra ha de ser ejecutada conforme a lo establecido en los documentos que conforman el presente proyecto, siguiendo las condiciones establecidas en el contrato y las órdenes e instrucciones dictadas por la dirección facultativa de la obra, bien oralmente o por escrito.

Cualquier modificación en obra, se pondrá en conocimiento de la Dirección Facultativa, sin cuya autorización no podrá ser realizada.

Se acometerán los trabajos cumpliendo con lo especificado en el apartado de condiciones técnicas de la obra y se emplearán materiales que cumplan con lo especificado en el mismo.

Durante la totalidad de la obra se estará a lo dispuesto en la normativa vigente especialmente a la de obligado cumplimiento.

Es obligación de la contrata, así como del resto de agentes intervinientes en la obra el conocimiento del presente pliego y el cumplimiento de todos sus puntos.

Como documento subsidiario para aquellos aspectos no regulados en el presente pliego se adoptarán las prescripciones recogidas en el Pliego General de Condiciones Técnicas de la Edificación publicado por los Consejos Generales de la Arquitectura y de la Arquitectura Técnica de España.

Este pliego de condiciones ha sido redactado con el apoyo del software específico Construbit.

## **1.2 CONDICIONES FACULTATIVAS**

### **1.2.1 AGENTES INTERVINIENTES en la OBRA**

#### **1.2.1.1 PROMOTOR**

Será considerado promotor cualquier persona, física o jurídica, pública o privada, que, individual o colectivamente, decide, impulsa, programa y financia, con recursos propios o ajenos, las obras de edificación objeto de este proyecto.

Cuando el promotor realice directamente con medios humanos y materiales propios la totalidad o determinadas partes de la obra, tendrá también la consideración de contratista a los efectos de la Ley 32/2006.

A los efectos del RD 1627/97 cuando el promotor contrate directamente trabajadores autónomos para la realización de la obra o de determinados trabajos de la misma, tendrá la consideración de contratista excepto en los casos estipulados en dicho Real Decreto.

Tendrá la consideración de productor de residuos de construcción y demolición a los efectos de lo dispuesto en el RD 105/2008.

Son obligaciones del promotor:

- Ostentar sobre el solar la titularidad de un derecho que le faculte para construir en él.
- Nombrar a los técnicos proyectistas y directores de obra y de la ejecución material.
- Velar para que la prevención de riesgos laborales se integre en la planificación de los trabajos de la obra. Debe disponer los medios para facilitar al contratista y a las empresas (subcontratistas) y trabajadores autónomos de él dependientes la gestión preventiva de la obra.
- Contratar al técnico redactor del Estudio de Seguridad y Salud y al Coordinador en obra y en proyecto si fuera necesario.
- Facilitar la documentación e información previa necesaria para la redacción del proyecto, así como autorizar al director de obra las posteriores modificaciones del mismo.
- Gestionar y obtener las preceptivas licencias y autorizaciones administrativas, así como suscribir el acta de recepción de la obra.



- Suscribir los seguros o garantías financieras equivalentes exigidos por la Ley de Ordenación de la Edificación.
- Facilitar el Libro del Edificio a los usuarios finales. Dicho Libro incluirá la documentación reflejada en la Ley de Ordenación de la Edificación, el Código Técnico de la Edificación, el certificado de eficiencia energética del edificio y los aquellos otros contenidos exigidos por la normativa.
- Incluir en proyecto un estudio de gestión de residuos de construcción y demolición. En obras de demolición, rehabilitación, reparación o reforma, hacer un inventario de los residuos peligrosos que se generarán, que deberá incluirse en el estudio de gestión, así como prever su retirada selectiva y asegurar su envío a gestores autorizados de residuos peligrosos.
- Disponer de la documentación que acredite que los residuos de construcción y demolición han sido debidamente gestionados según legislación.
- En su caso constituir la fianza o garantía financiera equivalente que asegure el cumplimiento de los requisitos establecidos en relación con los residuos de construcción y demolición de la obra.
- En promociones de vivienda, en caso de percibir cantidades anticipadas, se habrán de cumplir las condiciones impuestas por la Ley de Ordenación de la Edificación en su disposición adicional primera.

### **1.2.1.2 CONTRATISTA**

Contratista: es la persona física o jurídica, que tiene el compromiso de ejecutar las obras con medios humanos y materiales suficientes, propios o ajenos, dentro del plazo acordado y con sujeción estricta al proyecto técnico que las define, al contrato firmado con el promotor, a las especificaciones realizadas por la Dirección Facultativa y a la legislación aplicable.

Tendrá la consideración de poseedor de residuos de construcción y demolición a los efectos de lo dispuesto en el RD 105/2008.

Son obligaciones del contratista:

- La ejecución de las obras alcanzando la calidad exigida en el proyecto cumpliendo con los plazos establecidos en el contrato.
- Tener la capacitación profesional para el cumplimiento de su cometido como constructor.
- Designar al jefe de obra que asumirá la representación técnica del constructor en la obra, tendrá la capacitación adecuada de acuerdo con las características y la complejidad de la obra y permanecerá en la obra a lo largo de toda la jornada legal de trabajo hasta la recepción de la obra. El jefe de obra, deberá cumplir las indicaciones de la Dirección Facultativa y firmar en el libro de órdenes, así como cerciorarse de la correcta instalación de los medios auxiliares, comprobar replanteos y realizar otras operaciones técnicas.
- Asignar a la obra los medios humanos y materiales que su importancia requiera.
- Formalizar las subcontrataciones de determinadas partes o instalaciones de la obra dentro de los límites establecidos en el contrato.
- Firmar el acta de replanteo y el acta de recepción de la obra.
- Facilitar al director de obra los datos necesarios para la elaboración de la documentación de la obra ejecutada.
- Suscribir las garantías previstas en el presente pliego y en la normativa vigente.
- Redactar el Plan de Seguridad y Salud.
- Designar al recurso preventivo de Seguridad y Salud en la obra entre su personal técnico cualificado con presencia permanente en la obra y velar por el estricto cumplimiento de las medidas de seguridad y salud precisas según normativa vigente y el plan de seguridad y salud.
- Vigilar el cumplimiento de la Ley 32/2006 por las empresas subcontratistas y trabajadores autónomos con que contraten; en particular, en lo que se refiere a las obligaciones de acreditación e inscripción en el Registro de Empresas Acreditadas, contar con el porcentaje de trabajadores contratados con carácter indefinido aspectos regulados en el artículo 4 de dicha Ley y al régimen de la subcontratación que se regula en el artículo 5.
- Informar a los representantes de los trabajadores de las empresas que intervengan en

la ejecución de la obra de las contrataciones y subcontrataciones que se hagan en la misma.

- Estará obligado a presentar al promotor un plan que refleje cómo llevará a cabo las obligaciones que le incumban en relación con los residuos de construcción y demolición que se vayan a producir en la obra.
- Cuando no proceda a gestionar por sí mismo los residuos de construcción y demolición estará obligado a entregarlos a un gestor de residuos o a participar en un acuerdo voluntario o convenio de colaboración para su gestión.
- Estará obligado a mantener los residuos de construcción y demolición en condiciones adecuadas de higiene y seguridad, así como a evitar la mezcla de fracciones ya seleccionadas que impida o dificulte su posterior valorización o eliminación.

### **PLAZO de EJECUCIÓN y PRÓRROGAS**

En caso de que las obras no se pudieran iniciar o terminar en el plazo previsto como consecuencia de una causa mayor o por razones ajenas al Contratista, se le otorgará una prórroga previo informe favorable de la Dirección Facultativa. El Contratista explicará la causa que impide la ejecución de los trabajos en los plazos señalados, razonándolo por escrito.

La prórroga solo podrá solicitarse en un plazo máximo de un mes a partir del día en que se originó la causa de esta, indicando su duración prevista y antes de que la contrata pierda vigencia. En cualquier caso el tiempo prorrogado se ajustará al perdido y el Contratista perderá el derecho de prórroga si no la solicita en el tiempo establecido.

### **MEDIOS HUMANOS y MATERIALES en OBRA**

Cada una de las partidas que compongan la obra se ejecutarán con personal adecuado al tipo de trabajo de que se trate, con capacitación suficientemente probada para la labor a desarrollar. La Dirección Facultativa, tendrá la potestad facultativa para decidir sobre la adecuación del personal al trabajo a realizar.

El Contratista proporcionará un mínimo de dos muestras de los materiales que van a ser empleados en la obra con sus certificados y sellos de garantía en vigor presentados por el fabricante, para que sean examinadas y aprobadas por la Dirección Facultativa, antes de su puesta en obra. Los materiales que no reúnan las condiciones exigidas serán retirados de la obra. Aquellos materiales que requieran de marcado CE irán acompañados de la declaración de prestaciones que será facilitada al director de ejecución material de la obra en el formato (digital o papel) que éste disponga al comienzo de la obra.

Las pruebas y ensayos, análisis y extracción de muestras de obra que se realicen para cerciorarse de que los materiales y unidades de obra se encuentran en buenas condiciones y están sujetas al Pliego, serán efectuadas cuando se estimen necesarias por parte de la Dirección Facultativa y en cualquier caso se podrá exigir las garantías de los proveedores.

El transporte, descarga, acopio y manipulación de los materiales será responsabilidad del Contratista.

### **INSTALACIONES y MEDIOS AUXILIARES**

El proyecto, consecución de permisos, construcción o instalación, conservación, mantenimiento, desmontaje, demolición y retirada de las instalaciones, obras o medios auxiliares de obra necesarias y suficientes para la ejecución de la misma, serán obligación del Contratista y correrán a cargo del mismo. De igual manera, será responsabilidad del contratista, cualquier avería o accidente personal que pudiera ocurrir en la obra por insuficiencia o mal estado de estos medios o instalaciones.

El Contratista instalará una oficina dotada del mobiliario suficiente, donde la Dirección Facultativa podrá consultar la documentación de la obra y en la que se guardará una copia completa del proyecto, visada por el Colegio Oficial en el caso de ser necesario, el libro de órdenes, libro de incidencias según RD 1627/97, libro de visitas de la inspección de trabajo, copia de la licencia de obras y copia del plan de seguridad y salud.

### **SUBCONTRATAS**

Subcontratista es la persona física o jurídica que asume contractualmente ante el contratista u otro subcontratista comitente el compromiso de realizar determinadas partes o unidades de obra.

El Contratista podrá subcontratar capítulos o unidades de obra, bajo su responsabilidad, previo consentimiento del Promotor y la Dirección Facultativa, asumiendo en cualquier caso el contratista las actuaciones de las subcontratas.

Será obligación de los subcontratistas vigilar el cumplimiento de la Ley 32/2006 por las empresas subcontratistas y trabajadores autónomos con que contraten; en particular, en lo que se refiere a las obligaciones de acreditación e inscripción en el Registro de Empresas Acreditadas, contar con el porcentaje de trabajadores contratados con carácter indefinido aspectos regulados en el artículo 4 de dicha Ley y al régimen de la subcontratación que se regula en el artículo 5.

Tendrán la consideración de poseedores de residuos de construcción y demolición a los efectos de lo dispuesto en el RD 105/2008.

### **RELACIÓN con los AGENTES INTERVINIENTES en la OBRA**

El orden de ejecución de la obra será determinada por el Contratista, excepto cuando la dirección facultativa crea conveniente una modificación de los mismos por razones técnicas en cuyo caso serán modificados sin contraprestación alguna.

El contratista estará a lo dispuesto por parte de la dirección de la obra y cumplirá sus indicaciones en todo momento, no cabiendo reclamación alguna, en cualquier caso, el contratista puede manifestar por escrito su disconformidad y la dirección firmará el acuse de recibo de la notificación.

En aquellos casos en que el contratista no se encuentre conforme con decisiones económicas adoptadas por la dirección de la obra, este lo pondrá en conocimiento de la propiedad por escrito, haciendo llegar copia de la misma a la Dirección Facultativa.

### **DEFECTOS de OBRA y VICIOS OCULTOS**

El Contratista será responsable hasta la recepción de la obra de los posibles defectos o desperfectos ocasionados durante la misma.

En caso de que la Dirección Facultativa, durante las obras o una vez finalizadas, observara vicios o defectos en trabajos realizados, materiales empleados o aparatos que no cumplan con las condiciones exigidas, tendrá el derecho de mandar que las partes afectadas sean demolidas y reconstruidas de acuerdo con lo contratado, antes de la recepción de la obra y a costa de la contrata.

De igual manera, los desperfectos ocasionados en fincas colindantes, vía pública o a terceros por el Contratista o subcontrata del mismo, serán reparados a cuenta de éste, dejándolas en el estado que estaban antes del inicio de las obras.

### **MODIFICACIONES en las UNIDADES de OBRA**

Las unidades de obra no podrán ser modificadas respecto a proyecto a menos que la Dirección Facultativa así lo disponga por escrito.

En caso de que el Contratista realizase cualquier modificación beneficiosa (materiales de mayor calidad o tamaño), sin previa autorización de la Dirección Facultativa y del Promotor, sólo tendrá derecho al abono correspondiente a lo que hubiese construido de acuerdo con lo proyectado y contratado.

En caso de producirse modificaciones realizadas de manera unilateral por el Contratista que menoscaben la calidad de lo dispuesto en proyecto, quedará a juicio de la Dirección Facultativa la demolición y reconstrucción o la fijación de nuevos precios para dichas partidas.

Previamente a la ejecución o empleo de los nuevos materiales, convendrán por escrito el importe de las modificaciones y la variación que supone respecto al contratado.

Toda modificación en las unidades de obra será anotada en el libro de órdenes, así como su autorización por la Dirección Facultativa y posterior comprobación.

### **1.2.1.3 DIRECCIÓN FACULTATIVA**

### **PROYECTISTA**

Es el encargado por el promotor para redactar el proyecto de ejecución de la obra con sujeción a la normativa vigente y a lo establecido en contrato.

Será encargado de realizar las copias de proyecto necesarias y, en caso necesario, visarlas en el colegio profesional correspondiente.

Cuando el proyecto se desarrolle o complete mediante proyectos parciales o documentos técnicos, cada proyectista asumirá la titularidad de su proyecto.

El proyectista suscribirá el certificado de eficiencia energética del proyecto a menos que exista un proyecto parcial de instalaciones térmicas, en cuyo caso el certificado lo suscribirá el autor de este proyecto parcial.

### **DIRECTOR de la OBRA**

Forma parte de la Dirección Facultativa, dirige el desarrollo de la obra en aspectos técnicos, estéticos, urbanísticos y medioambientales, de conformidad con el proyecto, la licencia de edificación y demás autorizaciones preceptivas y las condiciones del contrato, con el objeto de asegurar su adecuación al fin propuesto.

Son obligaciones del director de obra:

- Verificar el replanteo y la adecuación de la cimentación y de la estructura proyectada a las características geotécnicas del terreno.
- Resolver las contingencias que se produzcan en la obra y consignar en el Libro de Órdenes y Asistencias las instrucciones precisas para la correcta interpretación del proyecto.
- Elaborar modificaciones del proyecto, que vengan exigidas por la marcha de la obra.
- Suscribir el acta de replanteo o de comienzo de obra y el certificado final de obra, así como conformar las certificaciones de las unidades de obra ejecutadas.
- Elaborar y suscribir la documentación de la obra ejecutada para entregarla al promotor, con los visados que en su caso fueran preceptivos.
- Suscribir el certificado de eficiencia energética del edificio terminado.

### **1.2.2 DOCUMENTACIÓN de OBRA**

En obra se conservará una copia íntegra y actualizada del proyecto para la ejecución de la obra incorporando el estudio de gestión de residuos de construcción y demolición. Todo ello estará a disposición de todos los agentes intervinientes en la obra.

Tanto las dudas que pueda ofrecer el proyecto al contratista como los documentos con especificaciones incompletas se pondrán en conocimiento de la Dirección Facultativa tan pronto como fueran detectados con el fin de estudiar y solucionar el problema. No se procederá a realizar esa parte de la obra, sin previa autorización de la Dirección Facultativa.

La existencia de contradicciones entre los documentos integrantes de proyecto o entre proyectos complementarios dentro de la obra se salvará atendiendo al criterio que establezca el Director de Obra no existiendo prelación alguna entre los diferentes documentos del proyecto.

La ampliación del proyecto de manera significativa por cualquiera de las razones: nuevos requerimientos del promotor, necesidades de obra o imprevistos, contará con la aprobación del director de obra que confeccionará la documentación y del Promotor que realizará la tramitación administrativa que dichas modificaciones requieran así como la difusión a todos los agentes implicados.

Una vez finalizada la obra, el proyecto, con la incorporación en su caso de las modificaciones debidamente aprobadas, será facilitado al promotor por el director de obra para la formalización de los correspondientes trámites administrativos.

A dicha documentación adjuntará el Promotor el acta de recepción, la relación identificativa de los agentes que han intervenido durante el proceso de edificación, las instrucciones de uso y mantenimiento del edificio y sus instalaciones, de conformidad con la normativa que le sea de aplicación y aquellos datos requeridos según normativa para conformar el Libro del Edificio que será entregado a los usuarios finales del edificio.

Una vez finalizada la obra, la "documentación del seguimiento de la obra" y la "documentación del seguimiento del control de la obra", según contenidos especificados en el Anexo II de la Parte I del Código Técnico de la Edificación, serán depositadas por el Director de la Obra y por el Director de Ejecución Material de la Obra respectivamente, en el Colegio Profesional correspondiente o, en su caso, en la Administración Pública

competente, que aseguren su conservación y se comprometan a emitir certificaciones de su contenido a quienes acrediten un interés legítimo. .

### **1.2.3 REPLANTEO y ACTA de REPLANTEO**

El Contratista estará obligado a comunicar por escrito el inicio de las obras a la Dirección Facultativa como mínimo tres días antes de su inicio.

El replanteo será realizado por el Constructor siguiendo las indicaciones de alineación y niveles especificados en los planos y comprobado por la Dirección Facultativa. No se comenzarán las obras si no hay conformidad del replanteo por parte de la Dirección Facultativa.

Todos los medios materiales, personal técnico especializado y mano de obra necesarios para realizar el replanteo, que dispondrán de la cualificación adecuada, serán proporcionadas por el Contratista a su cuenta.

Se utilizarán hitos permanentes para materializar los puntos básicos de replanteo, y dispositivos fijos adecuados para las señales niveladas de referencia principal.

Los puntos movidos o eliminados, serán sustituidos a cuenta del Contratista, responsable de conservación mientras el contrato esté en vigor y será comunicado por escrito a la Dirección Facultativa, quien realizará una comprobación de los puntos repuestos.

El Acta de comprobación de Replanteo que se suscribirá por parte de la Dirección Facultativa y de la Contrata, contendrá, la conformidad o disconformidad del replanteo en comparación con los documentos contractuales del Proyecto, las referencias a las características geométricas de la obra y autorización para la ocupación del terreno necesario y las posibles omisiones, errores o contradicciones observadas en los documentos contractuales del Proyecto, así como todas las especificaciones que se consideren oportunas.

El Contratista asistirá a la Comprobación del Replanteo realizada por la Dirección, facilitando las condiciones y todos los medios auxiliares técnicos y humanos para la realización del mismo y responderá a la ayuda solicitada por la Dirección.

Se entregará una copia del Acta de Comprobación de Replanteo al Contratista, donde se anotarán los datos, cotas y puntos fijados en un anexo del mismo.

### **1.2.4 LIBRO de ÓRDENES**

El Director de Obra dispondrá al comienzo de la obra un libro de Órdenes, Asistencias e Incidencias que se mantendrá permanente en obra a disposición de la Dirección Facultativa.

En el libro se anotarán:

Las contingencias que se produzcan en la obra y las instrucciones de la Dirección Facultativa para la correcta interpretación del proyecto.

Las operaciones administrativas relativas a la ejecución y la regulación del contrato.

Las fechas de aprobación de muestras de materiales y de precios nuevos o contradictorios.

Anotaciones sobre la calidad de los materiales, cálculo de precios, duración de los trabajos, personal empleado...

Las hojas del libro serán foliadas por triplicado quedando la original en poder del Director de Obra, copia para el Director de la Ejecución y la tercera para el contratista.

La Dirección facultativa y el Contratista, deberán firmar al pie de cada orden constatando con dicha firma que se dan por enterados de lo dispuesto en el Libro.

### **1.2.5 RECEPCIÓN de la OBRA**

La recepción de la obra es el acto por el cual, el constructor, una vez concluida ésta, hace entrega de la misma al promotor y es aceptada por éste. Podrá realizarse con o sin reservas y deberá abarcar la totalidad de la obra o fases completas y terminadas de la misma.

La recepción deberá realizarse dentro de los 30 días siguientes a la notificación al promotor del certificado final de obra emitido por la Dirección Facultativa y consignarse en un acta firmada, al menos, por el promotor y el constructor, y en la misma se hará constar: las partes que intervienen, la fecha del certificado final de la obra, el coste final de la ejecución material de la obra, la declaración de recepción de la obra con o sin reservas, especificando, en su caso, éstas de manera objetiva y el plazo en que deberán quedar subsanados los defectos observados y las garantías que en su caso se exijan al constructor para asegurar sus responsabilidades.

Una vez subsanados los defectos, se hará constar en un acta aparte, suscrita por los firmantes de la recepción.

Asimismo, se adjuntará el certificado final de obra suscrito por el director de obra y el director de la ejecución de la obra.

El promotor podrá rechazar la recepción de la obra por considerar que la misma no está terminada o que no se adecua a las condiciones contractuales. El rechazo deberá ser motivado por escrito en el acta, en la que se fijará el nuevo plazo para efectuar la recepción.

La recepción se entenderá tácitamente producida si transcurridos los 30 días el promotor no hubiera puesto de manifiesto reservas o rechazo motivado por escrito.

El cómputo de los plazos de responsabilidad y garantía establecidos se iniciará a partir de la fecha en que se suscriba el acta de recepción, o cuando se entienda ésta tácitamente producida según lo previsto en el apartado anterior.

El Contratista deberá dejar el edificio desocupado y limpio en la fecha fijada por la Dirección Facultativa, una vez que se hayan terminado las obras.

El Propietario podrá ocupar parcialmente la obra, en caso de que se produzca un retraso excesivo de la Recepción imputable al Contratista, sin que por ello le exima de su obligación de finalizar los trabajos pendientes, ni significar la aceptación de la Recepción.

### **1.3 CONDICIONES ECONÓMICAS**

El Contratista debe percibir el importe de todos los trabajos ejecutados, cuando hayan sido realizados de acuerdo con el Proyecto, al contrato firmado con el promotor, a las especificaciones realizadas por la Dirección y a las Condiciones generales y particulares del pliego de condiciones.

#### **1.3.1 FIANZAS y SEGUROS**

A la firma del contrato, el Contratista presentará las fianzas y seguros obligados a presentar por Ley, así mismo, en el contrato suscrito entre Contratista y Promotor se podrá exigir todas las garantías que se consideren necesarias para asegurar la buena ejecución y finalización de la obra en los términos establecidos en el contrato y en el proyecto de ejecución.

El Contratista está obligado a asegurar la obra contratada mientras dure el plazo de ejecución, hasta su recepción.

#### **1.3.2 PLAZO de EJECUCIÓN y SANCIÓN por RETRASO**

Si la obra no está terminada para la fecha prevista, el Propietario podrá disminuir las cuantías establecidas en el contrato, de las liquidaciones, fianzas o similares.

La indemnización por retraso en la terminación de las obras, se establecerá por cada día natural de retraso desde el día fijado para su terminación en el calendario de obra o en el contrato. El importe resultante será descontado con cargo a las certificaciones o a la fianza.

El Contratista no podrá suspender los trabajos o realizarlos a ritmo inferior que lo establecido en el Proyecto, alegando un retraso de los pagos.

#### **1.3.3 PRECIOS**

##### **PRECIOS CONTRADICTORIOS**

Los precios contradictorios se originan como consecuencia de la introducción de unidades o cambios de calidad no previstas en el Proyecto por iniciativa del Promotor o la Dirección Facultativa. El Contratista está obligado a presentar propuesta económica para la realización de dichas modificaciones y a ejecutarlo en caso de haber acuerdo.

El Contratista establecerá los descompuestos, que deberán ser presentados y aprobados por la Dirección Facultativa y el Promotor antes de comenzar a ejecutar las unidades de obra correspondientes.

Se levantarán actas firmadas de los precios contradictorios por triplicado firmadas por la Dirección Facultativa, el Contratista y el Propietario.

En caso de ejecutar partidas fuera de presupuesto sin la aprobación previa especificada en los párrafos anteriores, será la Dirección Facultativa la que determine el precio justo a abonar al contratista.

## **PROYECTOS ADJUDICADOS por SUBASTA o CONCURSO**

Los precios del presupuesto del proyecto serán la base para la valoración de las obras que hayan sido adjudicadas por subasta o concurso. A la valoración resultante, se le añadirá el porcentaje necesario para la obtención del precio de contrata, y posteriormente, se restará el precio correspondiente a la baja de subasta o remate.

### **REVISIÓN de PRECIOS**

No se admitirán revisiones de los precios contratados, excepto obras extremadamente largas o que se ejecuten en épocas de inestabilidad con grandes variaciones de los precios en el mercado, tanto al alza como a la baja y en cualquier caso, dichas modificaciones han de ser consensuadas y aprobadas por Contratista, Dirección Facultativa y Promotor.

En caso de aumento de precios, el Contratista solicitará la revisión de precios a la Dirección Facultativa y al Promotor, quienes caso de aceptar la subida convendrán un nuevo precio unitario, antes de iniciar o continuar la ejecución de las obras. Se justificará la causa del aumento, y se especificará la fecha de la subida para tenerla en cuenta en el acopio de materiales en obra.

En caso de bajada de precios, se convendrá el nuevo precio unitario de acuerdo entre las partes y se especificará la fecha en que empiecen a regir.

### **1.3.4 MEDICIONES y VALORACIONES**

El Contratista de acuerdo con la Dirección Facultativa deberá medir las unidades de obra ejecutadas y aplicar los precios establecidos en el contrato entre las partes, levantando actas correspondientes a las mediciones parciales y finales de la obra, realizadas y firmadas por la Dirección Facultativa y el Contratista.

Todos los trabajos y unidades de obra que vayan a quedar ocultos en el edificio una vez que se haya terminado, el Contratista pondrá en conocimiento de la Dirección Facultativa con antelación suficiente para poder medir y tomar datos necesarios, de otro modo, se aplicarán los criterios de medición que establezca la Dirección Facultativa.

Las valoraciones de las unidades de obra, incluidos materiales accesorios y trabajos necesarios, se calculan multiplicando el número de unidades de obra por el precio unitario (incluidos gastos de transporte, indemnizaciones o pagos, impuestos fiscales y toda tipo de cargas sociales).

El Contratista entregará una relación valorada de las obras ejecutadas en los plazos previstos, a origen, a la Dirección Facultativa, en cada una de las fechas establecidas en el contrato realizado entre Promotor y Contratista.

La medición y valoración realizadas por el Contratista deberán ser aprobadas por la Dirección Facultativa, o por el contrario ésta deberá efectuar las observaciones convenientes de acuerdo con las mediciones y anotaciones tomadas en obra. Una vez que se hayan corregido dichas observaciones, la Dirección Facultativa dará su certificación firmada al Contratista y al Promotor.

El Contratista podrá oponerse a la resolución adoptada por la Dirección Facultativa ante el Promotor, previa comunicación a la Dirección Facultativa. La certificación será inapelable en caso de que transcurridos 10 días, u otro plazo pactado entre las partes, desde su envío, la Dirección Facultativa no recibe ninguna notificación, que significará la conformidad del Contratista con la resolución.

### **UNIDADES por ADMINISTRACIÓN**

La liquidación de los trabajos se realizará en base a la siguiente documentación presentada por el Constructor: facturas originales de los materiales adquiridos y documento que justifique su empleo en obra, nóminas de los jornales abonados indicando número de horas trabajadas por cada operario en cada oficio y de acuerdo con la legislación vigente, facturas originales de transporte de materiales a obra o retirada de escombros, recibos de licencias, impuestos y otras cargas correspondientes a la obra.

Las obras o partes de obra realizadas por administración, deberán ser autorizadas por el Promotor y la Dirección Facultativa, indicando los controles y normas que deben cumplir.

El Contratista estará obligado a redactar un parte diario de jornales y materiales que se someterán a control y aceptación de la Dirección Facultativa, en obras o partidas de la misma contratadas por administración.

## **ABONO de ENSAYOS y PRUEBAS**

Los gastos de los análisis y ensayos ordenados por la Dirección Facultativa, serán a cuenta del Contratista cuando el importe máximo corresponde al 1% del presupuesto de la obra contratada, y del Promotor el importe que supere este porcentaje.

### **1.3.5 CERTIFICACIÓN y ABONO**

Las obras se abonarán a los precios de ejecución material establecidos en el presupuesto contratado para cada unidad de obra, tanto en las certificaciones como en la liquidación final.

Las partidas alzadas una vez ejecutadas, se medirán en unidades de obra y se abonarán a la contrata. Si los precios de una o más unidades de obra no están establecidos en los precios, se considerarán como si fuesen contradictorios.

Las obras no terminadas o incompletas no se abonarán o se abonarán en la parte en que se encuentren ejecutadas, según el criterio establecido por la Dirección Facultativa.

Las unidades de obra sin acabar, fuera del orden lógico de la obra o que puedan sufrir deterioros, no serán calificadas como certificables hasta que la Dirección Facultativa no lo considere oportuno.

Las certificaciones se remitirán al Propietario, con carácter de documento y entregas a buena cuenta, sin que supongan aprobación o recepción en obra, sujetos a rectificaciones y variaciones derivadas de la liquidación final.

El Promotor deberá realizar los pagos al Contratista o persona autorizada por el mismo, en los plazos previstos y su importe será el correspondiente a las especificaciones de los trabajos expedidos por la Dirección Facultativa.

Se podrán aplicar fórmulas de depreciación en aquellas unidades de obra, que tras realizar los ensayos de control de calidad correspondientes, su valor se encuentre por encima del límite de rechazo, muy próximo al límite mínimo exigido aunque no llegue a alcanzarlo, pero que obtenga la calificación de aceptable. Las medidas adoptadas no implicarán la pérdida de funcionalidad, seguridad o que no puedan ser subsanadas posteriormente, en las unidades de obra afectadas, según el criterio de la Dirección Facultativa.

### **1.3.6 OBRAS CONTRATADAS POR LAS AA.PP.**

Las obras contratadas por los entes, organismos y entidades del sector público definidos en el artículo 3 del Ley 9/2017 de Contratos del Sector Público se registrarán por lo dispuesto en los Pliegos de Cláusulas Administrativas Particulares redactados al efecto.

Dichos Pliegos incluirán los pactos y condiciones definidores de los derechos y obligaciones de las partes del contrato y las demás menciones requeridas por la Ley 9/2017 de Contratos del Sector Público y sus normas de desarrollo de carácter estatal o autonómico.

Por tanto este documento no incorpora las condiciones económicas que regirán la obra y se remite al Pliego de Cláusulas Administrativas Particulares de la obra para cualquier aspecto relacionado.

## **1.4 CONDICIONES LEGALES**

### **1.4.1 NORMATIVA de APLICACIÓN**

Tanto la Contrata como a Propiedad, asumen someterse al arbitrio de los tribunales con jurisdicción en el lugar de la obra.

Es obligación de la contrata, así como del resto de agentes intervinientes en la obra el conocimiento del presente pliego y el cumplimiento de todos sus puntos.

El contratista será el responsable a todos los efectos de las labores de policía de la obra y del solar hasta la recepción de la misma, solicitará los preceptivos permisos y licencias necesarias y vallará el solar cumpliendo con las ordenanzas o consideraciones municipales. Todas las labores citadas serán a su cargo exclusivamente.

Podrán ser causas suficientes para la rescisión de contrato las que a continuación se detallan:

- Muerte o incapacidad del Contratista.
- La quiebra del Contratista.



- Modificaciones sustanciales del Proyecto que conlleven la variación en un 50 % del presupuesto contratado.
  - No iniciar la obra en el mes siguiente a la fecha convenida.
  - Suspender o abandonar la ejecución de la obra de forma injustificada por un plazo superior a dos meses.
  - No concluir la obra en los plazos establecidos o aprobados.
  - Incumplimiento de las condiciones de contrato, proyecto en ejecución o determinaciones establecidas por parte de la Dirección Facultativa.
  - Incumplimiento de la normativa vigente de Seguridad y Salud en el trabajo.
- Durante la totalidad de la obra se estará a lo dispuesto en la normativa vigente, especialmente la de obligado cumplimiento entre las que cabe destacar:

#### **NORMAS GENERAL del SECTOR**

- Decreto 462/1971. Normas sobre redacción de proyectos y dirección de obras de edificación
- Ley 38/1999. Ley de Ordenación de la Edificación. LOE.
- Real Decreto 314/2006 de 17 de Marzo por el que se aprueba el Código Técnico de la Edificación.
- Real Decreto 1371/2007 de 19 de Octubre por el que se aprueba el Documento Básico de Protección contra el Ruido DB-HR del Código Técnico de la Edificación.
- Real Decreto 105/2008 por el que se regula la producción y gestión de los residuos de construcción y demolición.
- Real Decreto 235/2013 por el que se aprueba el procedimiento básico para la certificación de la eficiencia energética de los edificios.

#### **ESTRUCTURALES**

- Real Decreto 997/2002. Norma de construcción sismorresistente NCSR-02.
- Real Decreto 470/2021. Código Estructural.

#### **MATERIALES**

- Orden 1974 de 28 de julio Pliego de prescripciones técnicas generales para tuberías de abastecimiento de agua.
- Orden 1986 de 15 de septiembre Pliego de Prescripciones Técnicas Generales para Tuberías de Saneamiento de Poblaciones.
- Reglamento 305/2011 del Parlamento Europeo y del Consejo por el que se establecen condiciones armonizadas para la comercialización de productos de construcción y se deroga la Directiva 89/106/CEE.
- Real Decreto 842/2013 clasificación de los productos de construcción y de los elementos constructivos en función de sus propiedades de reacción y de resistencia frente al fuego.
- Reglamento Delegado (UE) 2016/364, relativo a la clasificación de las propiedades de reacción al fuego de los productos de construcción de conformidad con el Reglamento (UE) nº 305/2011.
- Real Decreto 256/2016, de 10 de junio, por el que se aprueba la Instrucción para la recepción de cementos (RC-16).

#### **INSTALACIONES**

- Real Decreto 1427/1997 de 15 de Septiembre Instalaciones petrolíferas para uso propio.
- Real Decreto 2291/1985 de 8 de Noviembre Reglamento de aparatos de elevación y manutención de los mismos.
- Real Decreto 836/2003 de 27 de junio Reglamento de Aparatos de Elevación y Manutención referente a grúas torre para obra u otras aplicaciones.
- Real Decreto 203/2016, de 20 de mayo, por el que se establecen los requisitos esenciales de seguridad para la comercialización de ascensores y componentes de seguridad para ascensores.
- Real Decreto 88/2013 que aprueba la Instrucción Técnica Complementaria AEM1 Ascensores.
- Real Decreto 2267/2004, de 3 de diciembre, por el que se aprueba el Reglamento de seguridad contra incendios en los establecimientos industriales.

- Real Decreto 842/2002 de 2 de agosto REBT. Reglamento Electrotécnico para Baja Tensión e instrucciones complementarias.
- Real Decreto 1699/2011, que regula la conexión a red de instalaciones de producción de energía eléctrica de pequeña potencia.
- Real Decreto-Ley 1/1998 de 27 de Febrero Infraestructuras comunes en los edificios para el acceso a los servicios de telecomunicaciones.
- Real Decreto 346/2011 de 11 de marzo Reglamento regulador de las infraestructuras comunes de telecomunicaciones para el acceso a los servicios de telecomunicación en el interior de las edificaciones.
- Real Decreto 919/2006, de 28 de julio Reglamento técnico de distribución y utilización de combustibles gaseosos y sus instrucciones técnicas complementarias.
- Real Decreto 1027/2007 de 20 de julio por el que se aprueba el Reglamento de Instalaciones Térmicas en los Edificios. RITE 2007.
- Real Decreto 1890/2008, de 14 de noviembre, Reglamento de eficiencia energética en instalaciones de alumbrado exterior y sus Instrucciones técnicas complementarias.
- Real Decreto 513/2017, por el que se aprueba el Reglamento de instalaciones de protección contra incendios.
- Real Decreto 809/2021, por el que se aprueba el Reglamento de equipos a presión y sus instrucciones técnicas complementarias.

## **SEGURIDAD y SALUD**

- Ley 31/1995 Prevención de riesgos laborales
- Real Decreto 1627/1997 Disposiciones mínimas de seguridad y salud en obras de construcción
- Real Decreto 39/1997 Reglamento de los Servicios de Prevención de Riesgos Laborales.
- Real Decreto 485/1997 Disposiciones mínimas en materia de señalización de seguridad y salud en el trabajo.
- Real Decreto 486/1997 Establece las disposiciones mínimas de seguridad y salud en los lugares de trabajo.
- Real Decreto 487/1997 Disposiciones mínimas de seguridad y salud relativas a la manipulación manual de cargas que entrañe riesgos, en particular dorsolumbares, para los trabajadores.
- Real Decreto 488/1997 Disposiciones mínimas de seguridad y salud relativas al trabajo con equipos que incluyen pantallas de visualización.
- Real Decreto 665/1997 Protección de los trabajadores contra los riesgos relacionados con la exposición a agentes cancerígenos durante el trabajo.
- Real Decreto 664/1997 Protección de los trabajadores contra los riesgos relacionados con la exposición a agentes biológicos durante el trabajo.
- Real Decreto 773/1997 Disposiciones mínimas de seguridad y salud relativas a la utilización por los trabajadores de los EPI.
- Real Decreto 1215/1997 Disposiciones mínimas de seguridad y salud para la utilización de los trabajadores de los equipos de trabajo.
- Real Decreto 614/2001 Disposiciones mínimas para la protección de la salud y seguridad de los trabajadores frente al riesgo eléctrico.
- Real Decreto 374/2001 Protección de la Salud y Seguridad de los Trabajadores contra los Riesgos relacionados con los Agentes Químicos durante el Trabajo.
- Ley 54/2003 Reforma del marco normativo de la prevención de riesgos laborales.
- Real Decreto 171/2004 Desarrolla L.P.R.L. en materia de coordinación de actividades empresariales.
- Real Decreto 2177/2004 Modifica R.D. 1215/1997 que establece disposiciones mínimas de seguridad y salud para el uso de equipos en trabajos temporales de altura.
- Real Decreto 1311/2005, protección de la salud y la seguridad de los trabajadores frente a los riesgos derivados o que puedan derivarse de la exposición a vibraciones mecánicas.
- Real Decreto 286/2006, sobre la protección de la salud y la seguridad de los trabajadores contra los riesgos relacionados con la exposición al ruido.

- Real Decreto 396/2006, por el que se establecen las disposiciones mínimas de seguridad y salud aplicables a los trabajos con riesgo de exposición al amianto.
- Real Decreto 604/2006, que modifica el Real Decreto 39/1997 y el Real Decreto 1627/1997 antes mencionados.
- Ley 32/2006, reguladora de la subcontratación en el sector de la construcción y Real Decreto 1109/2007 que la desarrolla.
- Real Decreto 1644/2008, de 10 de octubre, por el que se establecen las normas para la comercialización y puesta en servicio de las máquinas.
- Resolución de 21 de septiembre de 2017, de la Dirección General de Empleo, por la que se registra y publica el VI Convenio colectivo general del sector de la construcción 2017-2021.

#### **ADMINISTRATIVAS**

- Ley 9/2017, de 8 de noviembre, de Contratos del Sector Público, por la que se transponen al ordenamiento jurídico español las Directivas del Parlamento Europeo y del Consejo 2014/23/UE y 2014/24/UE, de 26 de febrero de 2014.

En todas las normas citadas anteriormente que con posterioridad a su publicación y entrada en vigor hayan sufrido modificaciones, corrección de errores o actualizaciones se quedará a lo dispuesto en estas últimas.

#### **1.4.2 PRELACIÓN de DOCUMENTOS**

A menos que el contrato de obra establezca otra cosa, el orden de prelación entre los distintos documentos del proyecto para casos de contradicciones, dudas o discrepancias entre ellos, será el siguiente:

1º Presupuesto y, dentro de este, en primer lugar las definiciones y descripciones de texto de las partidas, en segundo lugar los descompuestos de las partidas y finalmente el detalle de mediciones.

2º Planos.

3º Pliego de Condiciones.

4º Memoria.

### **2 CONDICIONES TÉCNICAS de los MATERIALES, de la EJECUCIÓN y de las VERIFICACIONES**

Se describen en este apartado las **CONDICIONES TÉCNICAS PARTICULARES** incluyendo los siguientes aspectos:

#### **PRESCRIPCIONES SOBRE LOS MATERIALES**

- Características técnicas mínimas que deben reunir los productos, equipos y sistemas que se incorporen a la obra, así como sus condiciones de suministro, recepción y conservación, almacenamiento y manipulación, las garantías de calidad y el control de recepción que deba realizarse incluyendo el muestreo del producto, los ensayos a realizar, los criterios de aceptación y rechazo, y las acciones a adoptar y los criterios de uso, conservación y mantenimiento.

#### **PRESCRIPCIONES EN CUANTO A LA EJECUCIÓN POR UNIDADES DE OBRA**

- Características técnicas de cada unidad de obra indicando su proceso de ejecución, normas de aplicación, condiciones previas que han de cumplirse antes de su realización, tolerancias admisibles, condiciones de terminación, conservación y mantenimiento, control de ejecución, ensayos y pruebas, garantías de calidad, criterios de aceptación y rechazo, criterios de medición y valoración de unidades, etc.
- Las medidas para asegurar la compatibilidad entre los diferentes productos, elementos y sistemas constructivos.

#### **PRESCRIPCIONES SOBRE VERIFICACIONES EN EL EDIFICIO TERMINADO**

- Las verificaciones y pruebas de servicio que deben realizarse para comprobar las prestaciones finales del edificio.

#### **2.1 ACONDICIONAMIENTO del TERRENO**

Engloba todas las operaciones necesarias para que el terreno adquiera las cotas y superficies definidas en el proyecto. Dichas actividades son excavación en vaciado, excavación de pozos y zanjas para albergar los elementos de cimentación e instalaciones, explanación y estabilización de taludes.

## **RELLENOS**

### **Descripción**

Consiste en la extensión y compactación de suelos procedentes de excavaciones o de cantera para relleno de zanjas, pozos, trasdós de obras de fábrica o zonas de relleno para recrecer su rasante y alcanzar la cota indicada en proyecto.

### **Puesta en obra**

Si en el terreno en el que ha de asentarse el relleno existen corrientes de agua superficial o subterránea será necesario desviarlas lo suficientemente alejadas del área donde se vaya a realizar el relleno antes de comenzar la ejecución.

Las aportaciones de material de relleno se realizarán en tongadas de 20 cm máximo, con un espesor de las mismas lo más homogéneo posible y cuidando de evitar terrones mayores de 9 cm. El contenido en materia orgánica del material de relleno será inferior al 2%. La densidad de compactación será la dispuesta en los otros documentos del proyecto y en el caso de que esta no esté definida será de 100% de la obtenida en el ensayo Próctor Normal en las 2 últimas tongadas y del 95% en el resto.

No se trabajará con temperaturas menores a 2° C ni con lluvia sin la aprobación de la dirección facultativa. Después de lluvias no se extenderá una nueva tongada hasta que la última se haya secado, o se escarificará añadiendo la siguiente más seca de forma que la humedad final sea la adecuada. En caso de tener que humedecer una tongada se hará de forma uniforme sin encharcamientos.

Las tongadas se compactarán de manera uniforme, todas las tongadas recibirán el mismo número de pasadas, y se prohibirá o reducirá al máximo el paso de maquinaria sobre el terreno sin compactar.

Para tierras de relleno arenosas, se utilizará la bandeja vibratoria como maquinaria de compactación.

### **Control y criterios de aceptación y rechazo**

Se realizará una inspección cada 50 m<sup>3</sup>, y al menos una por zanja o pozo rechazando el relleno si su compactación no coincide con las calidades especificadas por la dirección facultativa o si presenta asientos superficiales.

### **Criterios de medición y valoración**

En caso de que en el presupuesto del proyecto o el contrato de obra no se especifiquen otros criterios, se adoptarán las siguientes pautas de medición y valoración:

La medición se calculará según levantamiento topográfico de los perfiles transversales de relleno necesarios ordenados por la Dirección Facultativa de las obras.

## **ZANJAS y POZOS**

### **Descripción**

Quedan incluidas dentro de este apartado las tareas necesarias para ejecutar las zanjas y pozos destinados a la cimentación, drenaje, saneamiento, abastecimiento, etc. realizados con medios manuales o mecánicos con anchos de excavación máximos de 2 m y 7 m de profundidad.

### **Puesta en obra**

Previo a los trabajos de excavación, la dirección facultativa deberá tener aprobado el replanteo, para lo cual este ha de estar definido en obra mediante camillas y cordeles.

El contratista deberá conocer la situación de las instalaciones existentes tanto en el subsuelo como aéreas con el fin de mantener la distancia de seguridad requerida para evitar accidentes. En esta misma línea se valorarán las cimentaciones próximas para

evitar descalces o desprendimientos. Se protegerán los elementos de servicio público que pudieran ser afectados por la excavación.

Cuando al excavar se encuentre cualquier anomalía no prevista (instalaciones, rocas...) o construcciones que traspasen los límites del vaciado se comunicará a la Dirección Facultativa antes de continuar con la excavación.

En las excavaciones realizadas con el objeto de encontrar firme de cimentación, es el director de la obra el encargado de señalar la cota fondo de excavación, determinando dicha cota en obra en función del material aparecido. En este tipo de excavaciones destinados a cimentación, no se excavarán los últimos 40 cm hasta el mismo momento del hormigonado para evitar la disgregación del fondo de excavación, limpiando la misma de material suelto mediante medios manuales.

Se evitará el acceso de agua a zanjas excavadas, evacuando la misma inmediatamente en caso de no poder evitarse.

Se harán las entibaciones necesarias para asegurar la estabilidad de los taludes. La entibación permitirá desentibar una franja dejando las restantes franjas entibadas.

Se tomarán las medidas necesarias para que no caigan materiales de excavados u otros a la zanja o pozo.

### **Control y criterios de aceptación y rechazo**

Se inspeccionarán las zanjas cada 20 m o fracción y los pozos cada unidad.

Durante la excavación se controlarán los terrenos atravesados, compacidad, cota de fondo, excavación colindante a medianerías, nivel freático y entibación.

Una vez terminada la excavación se comprobarán las formas, dimensiones, escuadrías, cotas y pendientes exigidas rechazando las irregularidades superiores a las tolerancias admitidas que se corregirán de acuerdo con las instrucciones de la dirección facultativa.

Las tolerancias máximas admisibles serán:

- Replanteo: 2,5 % en errores y +-10 cm en variaciones.
- Formas y dimensiones: +-10 cm.
- Refino de taludes: 15 cm.

### **Criterios de medición y valoración**

En caso de que en el presupuesto del proyecto o el contrato de obra no se especifiquen otros criterios, se adoptarán las siguientes pautas de medición y valoración:

La medición se calculará según los perfiles teóricos de excavación según el tipo de terreno excavado, considerando la profundidad necesaria de excavación realizada.

## **2.2 CIMENTACIÓN**

La cimentación está constituida por elementos de hormigón, cuya misión es transmitir las cargas del edificio al terreno y anclar el edificio contra empujes horizontales.

Antes de proceder a la ejecución de los trabajos es necesario ubicar las acometidas de los distintos servicios, tanto los existentes como los previstos para el propio edificio.

El contratista no rellenará ninguna estructura hasta que se lo indique la dirección facultativa.

La construcción de cimentaciones está regulada por el Código Técnico de la Edificación en su Documento Básico de Seguridad Estructural-Cimientos y por el Código Estructural.

## **ZAPATAS**

### **Descripción**

Zapatas de hormigón en masa o armado con planta cuadrada, rectangular o de desarrollo lineal, como cimentación de soportes verticales pertenecientes a estructuras de edificación.

### **Puesta en obra**

Se atenderá a lo dispuesto en el Código Estructural y en el Documento Básico SE-C Seguridad estructural-Cimientos del Código Técnico.

Antes de verter el hormigón se nivelará, limpiará y apisonará ligeramente el fondo de la excavación. Se garantizará que las zapatas apoyen en condiciones homogéneas. En suelos permeables, se agotará el agua durante la excavación sin comprometer la estabilidad de taludes o de obras vecinas.

Se verterá una capa de mínimo 10 cm de hormigón de limpieza sobre la superficie de la excavación previa a la colocación de armaduras. La excavación del fondo tendrá lugar inmediatamente antes de la puesta en obra del hormigón de limpieza para que el suelo mantenga las condiciones inalteradas.

El hormigonado se realizará por tongadas cuyo espesor permita una compactación completa de la masa. Se realizará un vibrado mecánico debiendo refluir la pasta a la superficie según 52.2 del Código Estructural.

En zapatas aisladas el hormigonado será continuo y no se permitirá el paso de instalaciones mientras que en las zapatas corridas se deberá contar con el consentimiento de la Dirección Facultativa para ello. Las juntas de hormigonado se harán según el artículo 72.4 del Código Estructural, se situarán en los tercios de la distancia entre pilares, alejadas de zonas rígidas y muros de esquina, eliminando la lechada del antiguo y humedeciendo antes de verter el fresco.

El recubrimiento de la armadura se garantizará mediante la disposición de separadores y se ajustará a las especificaciones del 43.4.2. y 49.8.2. del Código Estructural. Los separadores serán elementos especialmente diseñados para tal fin, de naturaleza no atacable por la alcalinidad del hormigón, no introducirán corrosión en las armaduras, serán tan impermeables como el propio hormigón. Expresamente queda prohibido el uso de separadores de madera, ladrillo u otros elementos residuales de la obra.

Para el anclaje y empalme de armaduras se atenderá a lo dispuesto en 49.5 del Código Estructural.

### **Control, criterios de aceptación y rechazo y verificaciones en el edificio terminado**

Antes de la ejecución, se realizará la confirmación del estudio geotécnico, comprobando visualmente o con pruebas, que el terreno se corresponde con las previsiones de proyecto. Informe del resultado de tal inspección, la profundidad de la cimentación, su forma, dimensiones, y el tipo y consistencia del terreno se incorporará a la documentación final de obra asumiendo el director de obra la máxima responsabilidad en esta cuestión.

En su caso, se comprobarán cimentaciones y edificios colindantes para garantizar que no se ven afectadas.

Se debe comprobar que: el nivel de apoyo de la cimentación se ajusta al previsto, la estratigrafía coincide con la estimada en el estudio geotécnico, el nivel freático y las condiciones hidrogeológicas se ajustan a las previstas, el terreno presenta una resistencia y humedad similar a la supuesta en el estudio geotécnico, no se detectan defectos evidentes como cavernas, fallas, galerías, pozos, corrientes subterráneas, etc.

Se realizará un control por cada zapata, comprobando la distancia entre ejes de replanteo, dimensiones y orientación de los pozos, correcta colocación de los encofrados, hormigón de limpieza con espesor y planeidad suficiente, tipo, disposición, número y dimensiones de armaduras, armaduras de esperas correctamente situadas y de la longitud prevista, recubrimiento de las armaduras previsto, vertido, compactación y curado del hormigón, planeidad, horizontalidad y verticalidad de la superficie, adherencia entre hormigón y acero, unión con otros elementos de cimentación y juntas de hormigonado.

Las tolerancias máximas admisibles serán las establecidas en el anejo 14 del Código Estructural.

### **Criterios de medición y valoración**

En caso de que en el presupuesto del proyecto o el contrato de obra no se especifiquen otros criterios, se adoptarán las siguientes pautas de medición y valoración:

La medición de zapatas se realizará considerando el volumen teórico de proyecto. El hormigón de limpieza se valorará según planta teórica de proyecto multiplicado por profundidad real ordenada por la dirección facultativa.

## **2.3 INSTALACIONES**

### **FONTANERÍA**

#### **Descripción**

Comprende la instalación de distribución desde la acometida hasta el edificio, la distribución interior y todos los aparatos sanitarios, griferías... para abastecimiento de agua sanitaria fría y caliente y riego.

### **Materiales**

Tubos y accesorios: Para acometida y distribución podrán ser de fundición, polietileno..., para agua fría de cobre, acero galvanizado, polietileno... para agua caliente de polietileno reticulado, polipropileno, polibutileno, acero inoxidable... y para riego de PE rígido.

Los tubos de cobre irán acompañados de la declaración de prestaciones propia del marcado CE según la norma armonizada UNE-EN 1057, declarando expresamente la reacción al fuego, resistencia al aplastamiento, resistencia a la presión, tolerancias dimensionales, resistencia a las altas temperaturas, soldabilidad, estanquidad a gases y líquidos y durabilidad de las características anteriores. Además contarán con un marcado permanente en el que se especifique su designación cada 60 cm. El aislamiento preceptivo en tuberías contará con marcado CE según la norma armonizada propia del tipo de aislante.

Llaves y válvulas.

Arquetas para acometida y registro.

Griferías.

Contador.

Aparatos sanitarios.

### **Puesta en obra**

La instalación se adaptará a lo dispuesto en la Exigencia "Suministro de Agua" desarrollada en el Documento Básico de Salubridad del Código Técnico de la Edificación, Real Decreto 1027/2007 Reglamento de Instalaciones Térmicas en los Edificios RITE, normas de la empresa suministradora y normas UNE correspondientes.

Los materiales empleados en la red serán resistentes a la corrosión, no presentarán incompatibilidad electroquímica entre sí, serán resistentes a las temperaturas de servicio o al mínimo de 40º.

Las tuberías enterradas se colocarán respetando las distancias a otras instalaciones y protegidas de la corrosión, esfuerzos mecánicos y heladas.

La acometida será accesible, con llave de toma, tendrá un solo ramal y dispondrá llave de corte exterior en el límite del edificio. Al igual que el resto de la instalación quedará protegida de temperaturas inferiores a 2º C.

Se dispondrá un filtro delante del contador que retenga los residuos del agua.

El contador general se albergará en un armario o arqueta según condiciones de la empresa suministradora junto a llaves de corte general, de paso, de contador y de retención. En edificios de varios propietarios, los divisionarios se ubicarán en planta baja, en un armario o cuarto ventilado, iluminado, con desagüe y seguro. Se colocarán llaves de paso en los montantes verticales de los que saldrán las derivaciones particulares que han de discurrir por zonas comunes del edificio.

Se dispondrán sistemas antiretorno después de los contadores, en la base de las ascendentes, antes de los equipos de tratamiento de agua, en los tubos de alimentación no destinados a usos domésticos y antes de los aparatos de climatización o refrigeración. Las tuberías se colocarán distanciadas un mínimo de 3 cm entre ellas y de los paramentos y aisladas con espumas elastómeras o conductos plásticos y fijadas de forma que puedan dilatarse libremente. Cuando se prevea la posibilidad de condensaciones en las mismas, se colocarán aislantes o conductos plásticos a modo de paravapor.

La separación entre tubos de ACS y agua fría será de 4 cm, de 3 cm con tuberías de gas y de 30 cm con conductos de electricidad o telecomunicaciones.

Se colocarán tubos pasamuros donde las tuberías atraviesen forjados o paramentos. Las tuberías quedarán fijadas de forma que puedan dilatarse libremente, y no se produzcan flechas mayores de 2 mm. Las tuberías de agua caliente tendrán una pendiente del 0,2 % si la circulación es forzada, y del 0,5 % si es por gravedad.

Si fuera necesaria su instalación, el grupo motobomba se colocará en planta baja o sótano cuidando el aislamiento acústico de la sala en la que se ubique. disponiendo de bancada adecuada y evitando cualquier transmisión de vibraciones por elementos rígidos o estructurales para ello se dispondrán conectores flexibles.

Deben utilizarse elementos elásticos y sistemas antivibratorios en las sujeciones o puntos de contacto que produzcan vibraciones entre las instalaciones y los elementos constructivos.

Las uniones entre tuberías serán estancas. En tubos de acero galvanizado las uniones serán roscadas de acuerdo a la UNE 10242:95. Los tubos de cobre podrán soldarse o utilizar manguitos mecánicos y en el caso de los tubos plásticos se seguirán las indicaciones del fabricante.

Finalmente se colocarán los aparatos sanitarios rellenando con silicona neutra fungicida las fijaciones y juntas. Dispondrán de cierre hidráulico mediante sifón. Si los aparatos son metálicos se conectarán a la toma de tierra. Los inodoros, bañeras y platos de ducha contarán con marcado CE y seguirán las especificaciones impuestas en la norma UNE EN 997, UNE EN 14516 y UNE EN 14527 respectivamente. Las cisternas de inodoros y urinarios dispondrán marcado CE según UNE-EN 14055.

### **Control, criterios de aceptación y rechazo y verificaciones en el edificio terminado**

Se identificarán todos los materiales y componentes comprobando su marcado, diámetros, conformidad con el proyecto y que no sean defectuosos. Llevarán distintivos MICT, ANAIP y AENOR. Si la dirección facultativa lo dispone, a los tubos se les harán ensayos por tipo y diámetro según normas UNE, de aspecto, medidas, tolerancias, de tracción y de adherencia, espesor medio, masa y uniformidad del recubrimiento galvánico.

Se comprobará que las conducciones, dispositivos, y la instalación en general, tienen las características exigidas, han sido colocados según las especificaciones de proyecto.

Se harán pruebas de servicio a toda la instalación: de presión, estanquidad, comprobación de la red bajo presión estática máxima, circulación del agua por la red, caudal y presión residual de las bocas de incendio, grupo de presión, simultaneidad de consumo, y caudal en el punto más alejado.

Para ello la empresa instaladora llenará la instalación de agua con los grifos terminales abiertos para garantizar la purga tras lo cual se cerrará el circuito y se cargará a la presión de prueba. Para instalaciones de tuberías metálicas se realizarán las pruebas según la UNE 100151:88 y para las termoplásticas y multicapas la norma UNE ENV 2108:02

En el caso de ACS se realizarán las pruebas de caudal y temperatura en los puntos de agua, caudal y temperatura contemplando la simultaneidad, tiempo en obtención de agua a la temperatura estipulada en el grifo más alejado, medición de temperaturas de red y comprobación de gradiente de temperatura en el acumulador entre la entrada y salida que ha de ser inferior a 3°C.

Las tolerancias máximas admisibles serán:

- Dimensiones de arqueta: 10 %
- Enrase pavimento: 5 %
- Horizontalidad duchas y bañeras: 1 mm por m.
- Nivel de lavabo, fregadero, inodoros, bidés y vertederos: +-10 mm.
- Caída frontal respecto a plano horizontal de lavabo y fregadero: 5 mm.
- Horizontalidad en inodoros, bidés y vertederos: 2 mm.

### **Criterios de medición y valoración**

En caso de que en el presupuesto del proyecto o el contrato de obra no se especifiquen otros criterios, se adoptarán las siguientes pautas de medición y valoración:

Se medirá la unidad o longitud terminada y probada.

### **Condiciones de conservación y mantenimiento**

Se exponen a continuación las condiciones básicas y generales de conservación y mantenimiento. En el preceptivo "Libro del Edificio", a redactar tras la finalización de la obra, se incluirá mayor detalle de las mismas.

Cada 6 meses se realizará una revisión para detectar posibles goteos o manchas por humedad y la comprobación del buen funcionamiento de las llaves de paso.

Cualquier manipulación de los aparatos sanitarios estará limitada a personal cualificado que previamente habrá cerrado las llaves de paso correspondientes.

Si la instalación permanece inutilizada por más de 6 meses, será necesario vaciar el circuito siendo necesario para la nueva puesta en servicio el lavado del mismo.



El rejuntado de las bases de los sanitarios se realizará cada 5 años, eliminando totalmente el antiguo y sustituyéndolo por un sellante adecuado.

## **SANEAMIENTO**

### **Descripción**

Instalaciones destinadas a la evacuación de aguas pluviales y fecales hasta la acometida, fosa séptica o sistema de depuración, pudiendo hacerse mediante sistema unitario o separativo.

### **Materiales**

Arquetas.

Colectores y bajantes de hormigón, plástico, fundición, gres, cobre, etc. En el caso de tuberías de fundición irán acompañadas de la declaración de prestaciones exigida por el marcado CE según la norma armonizada UNE-EN 877 declarando expresamente descripción y uso, reacción al fuego, resistencia a la presión interior, al choque, tolerancias dimensionales, estanquidad y durabilidad.

Desagües y derivaciones hasta bajante de plástico y plomo.

Botes sifónicos.

Otros elementos: en algunas ocasiones pueden llevar también columna de ventilación, separador de grasas y fangos o hidrocarburos, pozos de registro, bombas de elevación, sondas de nivel, etc.

### **Puesta en obra**

La instalación se adaptará a lo dispuesto en la Exigencia "Evacuación de aguas" desarrollada en el Documento Básico de Salubridad del Código Técnico de la Edificación, a las normas UNE correspondientes, a las Normas de la empresa suministradora del servicio y a las Ordenanzas Municipales.

Los colectores pueden disponerse enterrados o colgados. Si van enterrados los tramos serán rectos y la pendiente uniforme mínima del 2% con arquetas cada 15 m en tramos rectos, en el encuentro entre bajante y colector y en cambios de dirección y sección. Antes de la conexión al alcantarillado se colocará una arqueta general sifónica registrable. Las arquetas apoyarán sobre losa de hormigón y sus paredes estarán perfectamente enfoscadas y bruñidas o serán de hormigón o materiales plásticos y los encuentros entre paredes se harán en forma de media caña.

En colectores suspendidos la pendiente mínima será del 1,5 % y se colocarán manguitos de dilatación y en cada encuentro o cada 15 m se colocará un tapón de registro. Se colocarán manguitos pasatubos para atravesar forjados o muros, evitando que queden uniones de tuberías en su interior. Los cambios de dirección se harán con codos de 45° y se colocarán abrazaderas a una distancia que eviten flechas mayores de 3 mm.

La unión entre desagües y bajantes se hará con la máxima inclinación posible, nunca menor de 45°.

Deben utilizarse elementos elásticos y sistemas antivibratorios en las sujeciones o puntos de contacto que produzcan vibraciones entre las instalaciones y los elementos constructivos.

Las bajantes se instalarán aplomadas, se mantendrán separadas de paramentos y sobrepasarán el elemento más alto del edificio y quedarán distanciadas 4 m de huecos y ventanas. En caso de instalar ventilaciones secundarias se cuidará que no puedan ser obstruidas por suciedad o pájaros. Para bajantes mayores de 10 plantas se dispondrán quiebros intermedios para disminuir el impacto de caída.

Si los colectores son de plástico, la unión se hará por enchufe, o introduciendo un tubo 15 cm en el otro, y en ambos casos se sellará la unión con silicona. La red horizontal y las arquetas serán completamente herméticas.

Las fosas sépticas y los pozos prefabricados contarán con marcado CE según norma armonizada UNE-EN 12566 y apoyarán sobre bases de arena. Antes de poner en funcionamiento la fosa, se llenará de agua para comprobar posibles asentamientos del terreno.

Deben disponerse cierres hidráulicos registrables en la instalación que impidan el paso del aire contenido en ella a los locales. Para ello se dispondrán sifones individuales en

cada aparato, botes sifónicos, sumideros sifónicos y arquetas sifónicas no colocando en serie cierres hidráulicos.

La altura mínima del cierre hidráulico será de 50 mm para usos continuos y 70 mm para discontinuos.

Se instalarán subsistemas de ventilación tanto en las redes de fecales como en las pluviales.

### **Control, criterios de aceptación y rechazo y verificaciones en el edificio terminado**

Se identificarán los tubos, se comprobarán los tipos, diámetros y marcados. Los tubos de PVC, llevarán distintivo ANAIP y si lo dispone la Dirección de Obra se harán ensayos según normas UNE de identificación, aspecto, medidas y tolerancias. Los tubos de hormigón dispondrán de marcado CE según UNE-EN 1916 declarando expresamente uso previsto, resistencia al aplastamiento de los tubos y piezas complementarias, resistencia longitudinal a flexión, estanquidad frente al agua de los tubos, piezas complementarias y juntas, condiciones de durabilidad y de uso apropiadas para el uso previsto, durabilidad de las juntas.

Los pozos dispondrán de marcado CE según UNE-EN 1917 declarando expresamente el uso previsto y descripción, tamaño de la abertura-dimensiones, resistencia mecánica, capacidad para soportar la carga de cualquiera de los patos, estanquidad frente al agua y durabilidad.

Se comprobará la correcta situación y posición de elementos, sus formas y dimensiones, la calidad de los materiales, la pendiente, la verticalidad, las uniones, los remates de ventilación, las conexiones, el enrase superior de fosas sépticas y pozos de decantación con pavimento, la libre dilatación de los elementos respecto a la estructura del edificio, y en general una correcta ejecución de la instalación de acuerdo con las indicaciones de proyecto.

Se harán pruebas de servicio comprobando la estanquidad de conducciones, bajantes y desagües, así como de fosas sépticas y pozos de decantación.

La red horizontal se cargará por partes o en su totalidad con agua a presión de entre 0,3 y 0,6 mbar durante 10 minutos. Se comprobará el 100 % de uniones, entronques y derivaciones.

También se puede realizar la prueba con aire o con humo espeso y de fuerte olor.

Los pozos y arquetas se someterán a pruebas de llenado.

Se comprobará el correcto funcionamiento de los cierres hidráulicos de manera que no se produzcan pérdidas de agua por el accionamiento de descargas que dejen el cierre por debajo de 25 mm.

Se realizarán pruebas de vaciado abriendo los grifos en el mínimo caudal y comprobando que no se producen acumulaciones en 1 minuto.

### **Criterios de medición y valoración**

En caso de que en el presupuesto del proyecto o el contrato de obra no se especifiquen otros criterios, se adoptarán las siguientes pautas de medición y valoración:

Se medirá la unidad o longitud terminada y probada.

### **Condiciones de conservación y mantenimiento**

Se exponen a continuación las condiciones básicas y generales de conservación y mantenimiento. En el preceptivo "Libro del Edificio", a redactar tras la finalización de la obra, se incluirá mayor detalle de las mismas.

No se puede modificar o cambiar el uso de la instalación sin previa consulta de un técnico especialista.

Los sumideros, botes sifónicos y sifones individuales deberán permanecer siempre con agua, para que no se produzcan malos olores.

2 veces al año se limpiarán y revisarán: sumideros, botes sifónicos y conductos de ventilación de la instalación y en el caso de existir las arquetas separadoras de grasas.

Una vez al año se revisarán colectores suspendidos, arquetas sumidero, pozos de registro y en su caso, bombas de elevación.

Revisión general de la instalación cada 10 años, realizando limpieza de arquetas a pie de bajante, de paso y sifónicas, pudiendo ser con mayor frecuencia en el caso de detectar olores.

## **ELECTRICIDAD**

### **Descripción**

Formada por la red de captación y distribución de electricidad en baja tensión que transcurre desde la acometida hasta los puntos de utilización y de puesta a tierra que conecta la instalación a electrodos enterrados en la tierra para reconducir fugas de corriente.

### **Materiales**

- Acometida.
- Línea repartidora.
- Contadores.
- Derivación individual.
- Cuadro general de protección y distribución: Interruptores diferenciales y magnetotérmicos.
- Interruptor control de potencia.
- Instalación interior.
- Mecanismos de instalación.
- Electrodo de metales estables frente a la humedad y la acción química del terreno.
- Líneas enlace con tierra. Habitualmente un conductor sin cubierta.
- Arqueta de puesta a tierra.
- Tomas de corriente.

### **Puesta en obra**

Cumplirán el Reglamento Electrotécnico para Baja Tensión del 2 de agosto de 2002 y sus Instrucciones Técnicas Complementarias, las Normas propias de la compañía suministradora y las normas UNE correspondientes.

La instalación la llevará a cabo un instalador en baja tensión que desarrollará su actividad en el seno de una empresa instaladora de baja tensión habilitada.

Las arquetas se colocarán a distancias máximas de 50 m y en cambios de dirección en circuitos, cambios de sección de conductores, derivaciones, cruces de calzada y acometidas a puntos de luz.

La caja general de protección estará homologada, se instalará cerca de la red de distribución general y quedará empotrada en el paramento a un mínimo de 30 cm del suelo y según las disposiciones de la empresa suministradora y lo más alejada posible de instalaciones de agua, gas, teléfono, etc. Las puertas estarán protegidas contra la corrosión y no podrán introducirse materiales extraños a través de ellas.

La línea repartidora irá por zonas comunes y en el interior de tubos aislantes.

El recinto de contadores estará revestido de materiales no inflamables, no lo atravesarán otras instalaciones, estará iluminado, ventilado de forma natural y dispondrá de sumidero.

Las derivaciones individuales discurrirán por partes comunes del edificio por tubos enterrados, empotrados o adosados, siempre protegidas con tubos aislantes, contando con un registro por planta. Si las tapas de registro son de material combustible, se revestirán interiormente con un material no combustible y en la parte inferior de los registros se colocará una placa cortafuego. Las derivaciones de una misma canaladura se colocarán a distancias a eje de 5 cm como mínimo.

Los cuadros generales de distribución se empotrarán o fijarán, lo mismo que los interruptores de potencia. Estos últimos se colocarán cerca de la entrada de la vivienda a una altura comprendida entre 1,5 y 2 m.

Los tubos de la instalación interior irán por rozas con registros a distancias máximas de 15 m. Las rozas verticales se separarán al menos 20 cm de cercos, su profundidad será de 4 cm y su anchura máxima el doble de la profundidad. Si hay rozas paralelas a los dos lados del muro, estarán separadas 50 cm. Se cubrirán con mortero o yeso. Los conductores se unirán en las cajas de derivación, que se separarán 20 cm del techo, sus tapas estarán adosadas al paramento y los tubos aislantes se introducirán al menos 0,5 cm en ellas.

Según lo especificado en el Código Técnico de la Edificación las lámparas utilizadas en la instalación de iluminación tendrán limitada las pérdidas de sus equipos auxiliares, por lo

que la potencia del conjunto lámpara más equipo auxiliar no superará los valores indicados en las tablas siguientes:

**Lámparas de descarga**

Potencia nominal de lámpara (W)	Potencia total del conjunto (W) Vapor de mercurio	Potencia total del conjunto (W) Vapor de sodio alta presión	Potencia total del conjunto (W) Vapor halogenuros metálicos
50	60	62	--
70	--	84	84
80	92	--	--
100	--	116	116
125	139	--	--
150	--	171	171
250	270	277	270 (2.15 A) 277 (3 A)
400	425	435	425 (3.5 A) 435 (4.6 A)

**NOTA:** Estos valores no se aplicarán a los balastos de ejecución especial tales como secciones reducidas o reactancias de doble nivel.

**Lámparas halógenas de baja tensión**

Potencia nominal de lámpara (W)	Potencia total del conjunto (W)
35	43
50	60
2x35	85
3x25	125
2x50	120

Para la puesta a tierra se colocará un cable alrededor del edificio al que se conectarán los electrodos situados en arquetas registrables. Las uniones entre electrodos se harán mediante soldadura autógena. Las picas se hincarán por tramos midiendo la resistencia a tierra. En vez de picas se puede colocar una placa vertical, que sobresalga 50 cm del terreno cubierta con tierra arcillosa.

**Control, criterios de aceptación y rechazo y verificaciones en el edificio terminado**

El cableado contará con marcado CE según norma armonizada UNE-EN 50575. Llevarán la marca AENOR todos los conductores, mecanismos, aparatos, cables y accesorios. Los contadores dispondrán de distintivo MICT. Los instaladores serán profesionales cualificados con la correspondiente autorización.

Se comprobará que los conjuntos de las lámparas y sus equipos auxiliares disponen de un certificado del fabricante que acredite su potencia total.

Se comprobará la situación de los elementos que componen la instalación, que el trazado sea el indicado en proyecto, dimensiones, distancias a otros elementos, accesibilidad, funcionalidad, y calidad de los elementos y de la instalación.

Finalmente se harán pruebas de servicio comprobando la sensibilidad de interruptores diferenciales y su tiempo de disparo, resistencia al aislamiento de la instalación, la tensión de defecto, la puesta a tierra, la continuidad de circuitos, que los puntos de luz emiten la iluminación indicada, funcionamiento de motores y grupos generadores. La tensión de contacto será menor de 24 V o 50 V, según sean locales húmedos o secos y la resistencia será menor que 10 ohmios.

Las tolerancias máximas admisibles serán:

- Dimensiones de caja general de protección: +-1 %
- Enrase de tapas con el pavimento: +-0,5 cm.
- Acabados del cuadro general de protección: +- 2 mm
- Profundidad del cable conductor de la red de tierra: -10 cm.

**Criterios de medición y valoración**

En caso de que en el presupuesto del proyecto o el contrato de obra no se especifiquen otros criterios, se adoptarán las siguientes pautas de medición y valoración:  
Se medirá la unidad o longitud terminada y probada.

### **Condiciones de conservación y mantenimiento**

Se exponen a continuación las condiciones básicas y generales de conservación y mantenimiento. En el preceptivo "Libro del Edificio", a redactar tras la finalización de la obra, se incluirá mayor detalle de las mismas.

Según lo especificado en el Código Técnico de la Edificación, para garantizar el mantenimiento de los parámetros luminotécnicos y la eficiencia energética de la instalación, se elaborará en el proyecto un plan de mantenimiento de las instalaciones de iluminación que contemplará, las operaciones de reposición de lámparas con la frecuencia de reemplazamiento, la limpieza de luminarias con la metodología prevista y la limpieza de la zona iluminada, con la periodicidad necesaria.

Prohibido conectar aparatos con potencias superiores a las previstas para la instalación, o varios aparatos cuya potencia sea superior.

Cualquier anomalía se pondrá en conocimiento de instalador electricista autorizado.

Se comprobará el buen funcionamiento de los interruptores diferenciales mensualmente.

Revisión anual del funcionamiento de todos los interruptores del cuadro general de distribución.

## **ILUMINACIÓN**

### **Descripción**

Instalaciones dispuestas para la iluminación comprendiendo luminarias, lámparas y conexiones a circuito eléctrico correspondiente.

### **Materiales**

Cumplirán con lo establecido en el Reglamento Electrotécnico para Baja y sus Instrucciones Técnicas Complementarias, las instrucciones del fabricante, las normas UNE correspondientes y contarán con el preceptivo marcado CE.

- Luminarias: Definidas en documento de presupuesto y planos vendrán a obra acompañadas de las instrucciones del fabricante que entre otras informaciones detallará condiciones de montaje, grado de estanquidad, potencia máxima admitida y tensión.
- Lámparas: En el suministro se detallará marca comercial, potencia, tensión y temperatura de color.
- Equipamiento según tipología. En fluorescencia cebadores y balastos.
- Sistemas de control de alumbrado.
- Regletas de conexión y cableado.

### **Puesta en obra**

Cumplirán el Reglamento Electrotécnico para Baja Tensión del 2 de agosto de 2002 y sus Instrucciones Técnicas Complementarias, las Normas propias de la compañía suministradora y las normas UNE correspondientes.

La fijación de luminarias se realizará siguiendo las instrucciones del fabricante y en todo caso quedará garantizada su solidez y estabilidad. La instalación de equipos se realizará con los circuitos sin tensión. No se manipulará directamente con la mano aquellos tipos de lámparas para los que el fabricante recomienda en sus instrucciones una manipulación sin contacto.

Previo a la instalación se comprobará que el grado de protección es apropiado a su ubicación y a lo dispuesto en otros documentos de proyecto. El instalador extremará la precaución en emplear conductores de sección compatibles con la potencia. Todos los materiales metálicos quedarán conectados a tierra.

### **Control, criterios de aceptación y rechazo y verificaciones en el edificio terminado**

El cableado contará con marcado CE según norma armonizada UNE-EN 50575. Los materiales a controlar en la recepción serán luminarias, lámparas y accesorios.

Para garantizar que la iluminación final es la deseada, se contemplará especial atención en el replanteo de equipos y potencias y demás parámetros de las lámparas.

Se inspeccionará la puesta en obra de fijaciones y conexiones.

Una vez ejecutada la instalación se harán pruebas de servicio en presencia del instalador.

Las tolerancias máximas admisibles serán:

- Posición de luminarias +/- 8 cm.

### **Criterios de medición y valoración**

En caso de que en el presupuesto del proyecto o el contrato de obra no se especifiquen otros criterios, se adoptarán las siguientes pautas de medición y valoración:

Se medirá la unidad totalmente instalada, terminada y probada incluyendo la conexión al circuito eléctrico correspondiente.

### **Condiciones de conservación y mantenimiento**

Se exponen a continuación las condiciones básicas y generales de conservación y mantenimiento. En el preceptivo "Libro del Edificio", a redactar tras la finalización de la obra, se incluirá mayor detalle de las mismas.

La manipulación o ampliación de la red interior, se realizará por técnico especialista.

Cada 6 meses se comprobará la no existencia de lámparas fundidas, agotadas o con un rendimiento luminoso menor del exigible.

Cada año se limpiarán con un trapo seco las lámparas y con trapo húmedo y agua jabonosa las luminarias.

## **2.4 REVESTIMIENTOS**

### **2.4.1 SUELOS**

Según lo dispuesto en el Código Técnico de la Edificación, el suelo debe cumplir las condiciones siguientes:

a) no presentará imperfecciones o irregularidades que supongan una diferencia de nivel de más de 6 mm;

b) los desniveles que no excedan de 50 mm se resolverán con una pendiente que no exceda el 25%;

c) en zonas interiores para circulación de personas, el suelo no presentará perforaciones o huecos por los que pueda introducirse una esfera de 15 mm de diámetro.

En zonas de circulación no se podrá disponer un escalón aislado, ni dos consecutivos.

Excepto en edificios de uso Residencial Vivienda, la distancia entre el plano de una puerta de acceso a un edificio y el escalón más próximo a ella será mayor que 1200 mm y que la anchura de la hoja.

d) en el caso de suelos flotantes, se cuidará que el material aislante cubra toda la superficie del forjado y no se vea interrumpida su continuidad y evitando también los contactos rígidos con los paramentos perimetrales.

### **MADERA**

### **TARIMA**

#### **Descripción**

Pavimento de tablas de madera maciza machihembradas en sus cantos o perímetro, que se apoyan sobre rastreles, los cuales pueden ir unidos al soporte o flotantes.

#### **Materiales**

Tablas:

Macizas, de madera frondosa o resinosa, tratadas contra el ataque de hongos e insectos.

Tendrán bordes vivos, cantos cepillados y no tendrán defectos como grietas, acebolladuras...

Rodapié:

Macizas, de madera frondosa o resinosa, tratadas contra el ataque de hongos e insectos, y con dos hendiduras en toda la longitud de la cara no vista. También pueden ser aglomerados chapados en madera natural o laminados.

Rastreles:

De maderas coníferas, tratadas contra el ataque de hongos e insectos, sin defectos que disminuyan la resistencia.

Elementos de fijación:

Mortero de cemento, pasta de yeso negro, tacos y adhesivos para fijación de rastreles, y puntas para rastreles y tablas.

Barniz:

Puede ser de urea, de poliuretano al disolvente o de poliuretano al agua.

Las características higrotérmicas de los materiales contemplados en el proyecto son:

Material	Conductividad térmica (W/mK)	Densidad (Kg/m <sup>3</sup> )	Factor de resistencia al Vapor de agua
Maderas frondosas de peso medio	0,180	660	50
Maderas coníferas de peso medio	0,150	480	20

Las características de los materiales puestos en obra, tendrán las prestaciones señaladas anteriormente o superiores, de otro modo, habrán de ser autorizados previamente por la dirección facultativa.

Para más detalle se tendrá en cuenta lo especificado en el Catálogo de Elementos Constructivos del Código Técnico de la Edificación.

### **Puesta en obra**

Antes de colocar la madera, el local deberá estar terminado y acristalado y la superficie limpia y seca con un grado de humedad del soporte inferior al 2,5 %. La madera ha de estar suficientemente seca alrededor del 12 % de humedad en zonas de interiores y 15 % en zonas de costa. Se fijarán los rastreles al forjado mediante pasta de yeso, mortero de cemento, tacos o adhesivos, a distancias máximas de 30 cm entre sí y 2 cm al paramento vertical quedando paralelos, nivelados y empalmados a tope. Los rastreles se interrumpirán para el paso de tubos de instalaciones, y tendrán cortes transversales cada 50 o 100 cm. Se clavarán las tablas a los rastreles mediante puntas, colocando al menos dos por tabla, inclinadas 45° y penetrando un mínimo de 20 mm en el rastrel. Es importante respetar un perímetro de unos 8 mm al paramento vertical para permitir el movimiento expansivo de la tarima. Una vez colocado se lijara para eliminar resaltes y se aspirará el polvo, emplasteciendo para tapar grietas e imperfecciones. Una vez seco el plaste se lijara para afinar la superficie cuidando de eliminar correctamente el polvo. Posteriormente se aplicará un fondo para cerrar los poros de la madera y mejorar la adherencia y aplicación del barniz tras lo que se pulirá la superficie y se eliminará el polvo de todo el local. Finalmente se aplicará una primera mano de barniz, se lijara y se aplicarán las manos de acabado. Durante la aplicación del barniz la temperatura del local será de entre 8 y 32° C y la humedad relativa inferior al 75 %. El rodapié se colocará con clavos cuya cabeza quedará oculta rellenando con masilla el agujero. Los encuentros en esquina se harán a inglete y los empalmes a tope. Los agujeros para instalaciones tendrán un diámetro 20 mm mayor que el de la tubería que los atraviesa. No se realizarán paños mayores de 6x6 m sin dejar juntas de expansión.

### **Control, criterios de aceptación y rechazo y verificaciones en el edificio terminado**

Se harán según lo indicado por la dirección facultativa, realizando a tablas y rodapié ensayos de dureza, peso específico y humedad, y a los rastreles y nudillos de humedad. Al barniz se le harán ensayos de resistencia a agentes químicos de uso doméstico y al calor. Al soporte se le realizarán ensayos de humedad.

La tarima irá acompañada de la declaración de conformidad con el marcado CE según la norma armonizada UNE-EN 14342, declarando expresamente la reacción al fuego, emisión de formaldehído y pentaclorofenol, conductividad térmica, durabilidad biológica, resistencia a la rotura y comportamiento al deslizamiento.

Se comprobará la correcta colocación de rastreles y tablas, la planeidad, horizontalidad, separación entre pavimentos y paramentos, uniones, rodapié, acabado del barnizado, etc.

Tolerancias máximas admisibles:

- Humedad del soporte: +- 0,5 %
- Humedad de la madera: +- 1,5 %
- Juntas entre tablas: 0,5 mm
- Planeidad: 4 mm por 2 m
- Horizontalidad: 0,5 %
- Dimensionales: 0,3 mm de grosor, 0,5 mm de anchura y +5mm de longitud.
- Diámetro de nudos: 2 mm
- La separación mínima admisible entre paramentos y pavimentos será de 6 mm y la máxima de 9 mm.
- Se aceptarán un máximo del 10 % de tablillas con nudo claro y defecto leve.

### **Criterios de medición y valoración**

En caso de que en el presupuesto del proyecto o el contrato de obra no se especifiquen otros criterios, se adoptarán las siguientes pautas de medición y valoración:

Se medirá la superficie ejecutada deduciendo huecos.

### **Condiciones de conservación y mantenimiento**

Se exponen a continuación las condiciones básicas y generales de conservación y mantenimiento. En el preceptivo "Libro del Edificio", a redactar tras la finalización de la obra, se incluirá mayor detalle de las mismas.

El pavimento de madera deberá permanecer en un ambiente con temperaturas comprendidas entre 18º/22º C y humedad entre 40/70% y se evitará la radiación directa del sol.

Se limpiarán con mopas o trapos secos a diario y se utilizarán ceras mensualmente.

El desprendimiento o desplazamiento de piezas, deterioro del barniz, aparición de humedades, insectos u hongos se pondrá en conocimiento de un técnico especialista.

El acuchillado, lijado, pulido y rebarnizado del pavimento se realizará cada 5 años, pudiendo oscilar esta fecha en función del uso y estado de conservación.

**Pamplona, 12 de abril de 2022**



## 8. PRESUPUESTO DE EJECUCIÓN MATERIAL

8.1. PRESUPUESTO DE EJECUCIÓN MATERIAL PROPUESTA COMPLETA

8.2. PRESUPUESTO DE EJECUCIÓN MATERIAL FASE 1

8.3. PRESUPUESTO DE EJECUCIÓN MATERIAL FASE 2

## 8.1. PRESUPUESTO DE EJECUCIÓN MATERIAL PROPUESTA COMPLETA

		cantidad	precio	importe
<b>CAPÍTULO 01 MOVIMIENTO DE TIERRAS</b>				
01.01	pa MOVIMIENTO DE TIERRAS PARA RIEGO Y AJARDINADO			
	Movimiento de tierras por medios manuales y mecánicos para descompactar terreno y preparación para tepe con rastrillado y alisado.			
		1,00	385,00	385,00
<b>TOTAL CAPÍTULO 01 MOVIMIENTO DE TIERRAS</b>				<b>385,00</b>

		cantidad	precio	importe
<b>CAPÍTULO 02 ALBAÑILERÍA</b>				
02.01	ud	FORMACIÓN DE ARQUETAS PARA INST. DE ALUMBRADO, ABAST. Y SANEAM.		
		5,00	150,00	750,00
02.02	ud	FORMACIÓN DE CIMENTACION DE H.A PARA SOPORTE DE FAROLAS		
		3,00	200,00	600,00
02.03	pa	LEVANTADO Y RECONSTRUCCIÓN DE ADOQUINADO DE ACERAS		
		1,00	400,00	400,00
<b>TOTAL CAPÍTULO 02 ALBAÑILERÍA</b>				<b>1.750,00</b>

		cantidad	precio	importe
<b>CAPÍTULO 03 INSTALACIONES</b>				
03.01	pa	INSTALACIÓN DE ABASTECIMIENTO DE AGUA DESDE RED PÚBLICA I/ARQUET		
		1,00	800,00	800,00
03.02	m	INSTALACION DE ALUMBRADO DESDE RED PUBLICA Aporte e instalación de conductor de cobre con designación UNE RV 0.6/1 KV de 1x6 mm2 de sección, enterrado bajo tubo canalización subterránea de 63mm, incluso p/p de accesorios, conexiones y mano de obra.		
		260,00	9,19	2.389,40
03.03	pa	INSTALACIÓN DE RIEGO Suministro e instalación de sistema de riego por aspersión que cuenta con apertura y cierre de zanjas, programador rain brid, arqueta, valvula de corte, aspersores, difusores, 5ud electorválvulas, tubería de 32, tubería sp100, tubería de goteo, collarines y piecerío necesario para su total instalación.		
		1,00	2.638,00	2.638,00
<b>TOTAL CAPÍTULO 03 INSTALACIONES</b>				<b>5.827,40</b>

cantidad      precio      importe

## CAPÍTULO 04 FIRMES Y PAVIMENTOS

04.01	pa FORMACIÓN DE RAMPA Y GRADAS C/ TARIMA MADERA PILOTADA			
	Suministro, transporte e instalación de rampa y mirador. rampa pilotada 14,35m largo x 1.5m ancho a base de porticos c/1m con vigas transversales 9x12x150 cm apoyadas sobre estacas, 3 líneas de rastrel 10x5 cm y tarima ranurada 4x14 cm con índice de resbaladicidad clase 3, mirador según planos del cliente, de 54ml a base de porticos pilotados c/75cm con vigas 9x12 cm, rastreles 10x5 cm y tarima 4x14 cm idem anterior, con escaleras integradas, se incluye alineación de tapeta en frontal de 54ml sobre el muro de hormigón existente considerando una altura a revestir de aprox 30 cm, incluso p.p. ferretería galvanizada, totalmente terminados. no están incluidos trabajos de revestimiento de taludes verticales generados en rampa de acceso. Madera pino tanalizada en autoclave color natural. madera maciza cepillada clase resistente c18 con tratamiento clase 4. ferretería galvanizada. se considera a cargo del cliente zona de acopio segura. la instalación se considera a ejecutar en una sola fase.			
		1,00	46.500,00	46.500,00
04.02	pa FORMACIÓN DE CAMINOS Y ZONAS PARA MESAS C/TARIMA MADERA PILOTADA			
	Suministro, transporte e instalación de entarimado pilotado para tres espacios de picnic de forma circular a base de estacas clavadas en terreno natural, rastreles 5x4 cm y tarima ranurada de 4x14 cm. Madera de pino tanalizada en autoclave color natural. madera maciza cepillada clase resistente c18 con tratamiento clase 4. ferretería galvanizada. se considera a cargo del cliente zona de acopio segura.			
		73,30	136,98	10.040,63

## TOTAL CAPÍTULO 04 FIRMES Y PAVIMENTOS

56.540,63

		cantidad	precio	importe
<b>CAPÍTULO 05 CERRAJERÍA</b>				
05.01	m	BARANDILLA METALICA DE ACERO CORTEN		
		Barandilla de un metro de altura en acero corten, tramos de 1435, pilares de 100x10, en la parte inferior llanta de 100x10, en la parte superior llanta de 100x15, balaustres de llanta 40x10 a 100 de luz, todo ello colocado mediante soldadura a chapones de 150x150x10 suministrados albañil para colocarlos previamente en el encofrado.		
		1,00	18.270,00	18.270,00
<b>TOTAL CAPÍTULO 05 CERRAJERÍA</b>				<b>18.270,00</b>

# BAU

interiorismo | arquitectura | diseño

		cantidad	precio	importe	
<b>CAPÍTULO 06 MOBILIARIO</b>					
06.01	ud	MESAS Y BANCOS DE MADERA TIPO PICNIC			
			4,00	348,03	1.392,12
06.02	ud	INST. Y FUENTE TOTALMENTE INSTALADA			
			1,00	650,00	650,00
<b>TOTAL CAPÍTULO 06 MOBILIARIO</b>				<b>2.042,12</b>	



		cantidad	precio	importe
<b>CAPÍTULO 07 ILUMINACIÓN</b>				
07.01	ud FAROLAS Aporte e instalación de luminaria Simón Kuma de 49W 3000ºK de 3 metros de altura Con pernos, tuercas, arandelas y plantilla incluidos. Con mano de obra y medios auxiliares incluidos.			
		3,00	1.378,34	4.135,02
07.02	ud FOCOS EMPOTRADOS IP67 3000K Aporte e instalación de luminaria empotrable en suelo de 27W 3000ºK marca Leds C4 conectada con mano de obra y medios auxiliares incluidos.			
		23,00	462,52	10.637,96
<b>TOTAL CAPÍTULO 07 ILUMINACIÓN</b>				<b>14.772,98</b>

		cantidad	precio	importe
<b>CAPÍTULO 08 JARDINERÍA</b>				
08.01	m2 CAMINO CELOSÍA HORMIGÓN Creación de camino con celosía de hormigón prefabricado, cuenta con apertura de zanjas, retirada de tierra sobrante, cama de arena, colocación de celosía, relleno de hueco y siembra de césped.			
		1,00	635,00	635,00
08.02	m2 MANTA GEOTEXTIL PARA ZONA LAVANDAS Suministro e instalación de manta geotextil para la zona de plantación de lavandas.			
		1,00	177,50	177,50
08.03	m2 PLANTACIÓN DE TEPE CESPED 450 PLANTACIÓN DE TEPE CÉSPED 9,55 □ 4 .297,50 □ Suministro y plantación de tepe de césped modelo compact.			
		1,00	4.297,50	4.297,50
08.04	ud PLANTACIÓN DE CARPINUS BETELU Suministro y plantación de Carpinus betulus de calibre 8-10cm, entutorado, apertura de hoyo, aporte de tierra turba y tapado.			
		3,00	121,00	363,00
08.05	ud PLANTACIÓN DE QUERCUS ILEX Suministro y plantación de Quercus ilex de calibre 8- 10cm, entutorado, apertura de hoyo, aporte de tierra turba y tapado.			
		1,00	135,00	135,00
08.06	ud PLANTACIÓN LIQUIDAMBAR STYRACIFLUA Suministro y plantación de Liquidambar styraciflua de calibre 8-10cm, entutorado, apertura de hoyo, aporte de tierra turba y tapado.			
		3,00	118,00	354,00
08.07	ud PLANTACIÓN DE LAVANDULA OFFICINALIS Suministro y plantación de Lavandula officinalis de 20- 30cm altura, apertura de hoyo, aporte de tierra turba y tapado.			
		100,00	4,55	455,00
<b>TOTAL CAPÍTULO 08 JARDINERÍA</b>				<b>6.417,00</b>

		cantidad	precio	importe
<b>CAPÍTULO 09 SEGURIDAD Y SALUD</b>				
09.01	ud Seguridad y salud			
		1,00	300,00	300,00
<b>TOTAL CAPÍTULO 09 SEGURIDAD Y SALUD</b>				<b>300,00</b>

		cantidad	precio	importe
<b>CAPÍTULO 10 GESTIÓN DE RESIDUOS</b>				
10.01	ud Gestión de residuos			
		1,00	26,10	26,10
<b>TOTAL CAPÍTULO 10 GESTIÓN DE RESIDUOS</b>				<b>26,10</b>
<b>TOTAL PRESUPUESTO DE EJECUCIÓN MATERIAL</b>				<b>106.331,23</b>

# BAU

interiorismo | arquitectura | diseño

CAPITULO	RESUMEN	EUROS
1	MOVIMIENTO DE TIERRAS.....	385,00
2	ALBAÑILERÍA.....	1.750,00
3	INSTALACIONES.....	5.827,40
4	FIRMES Y PAVIMENTOS.....	56.540,63
5	CERRAJERÍA.....	18.270,00
6	MOBILIARIO.....	2.042,12
7	ILUMINACIÓN.....	14.772,98
8	JARDINERÍA.....	6.417,00
9	SEGURIDAD Y SALUD.....	300,00
10	GESTIÓN DE RESIDUOS.....	26,10
	<b>PRESUPUESTO DE EJECUCIÓN MATERIAL</b>	<b>106.331,23</b>
	21,00 % I.V.A.....	22.329,56
	<b>PRESUPUESTO DE EJECUCIÓN (IVA incluido)</b>	<b>128.660,79</b>

## 8.2. PRESUPUESTO DE EJECUCIÓN MATERIAL FASE 1

		cantidad	precio	importe
<b>CAPÍTULO 01 MOVIMIENTO DE TIERRAS</b>				
01.01	pa MOVIMIENTO DE TIERRAS PARA RIEGO Y AJARDINADO			
	Movimiento de tierras por medios manuales y mecánicos para descompactar terreno y preparación para tepe con rastrillado y alisado.			
		1,00	385,00	385,00
<b>TOTAL CAPÍTULO 01 MOVIMIENTO DE TIERRAS</b>				<b>385,00</b>

# BAU

interiorismo | arquitectura | diseño

		cantidad	precio	importe
<b>CAPÍTULO 02 ALBAÑILERÍA</b>				
02.01	ud	FORMACIÓN DE ARQUETAS PARA INST. DE ALUMBRADO, ABAST. Y SANEAM.		
		5,00	150,00	750,00
02.02	ud	FORMACIÓN DE CIMENTACION DE H.A PARA SOPORTE DE FAROLAS		
		3,00	200,00	600,00
02.03	pa	LEVANTADO Y RECONSTRUCCIÓN DE ADOQUINADO DE ACERAS		
		1,00	400,00	400,00
<b>TOTAL CAPÍTULO 02 ALBAÑILERÍA</b>				<b>1.750,00</b>



		cantidad	precio	importe
<b>CAPÍTULO 03 INSTALACIONES</b>				
03.01	pa	INSTALACIÓN DE ABASTECIMIENTO DE AGUA DESDE RED PÚBLICA I/ARQUET		
		1,00	800,00	800,00
03.02	m	INSTALACION DE ALUMBRADO DESDE RED PUBLICA Aporte e instalación de conductor de cobre con designación UNE RV 0.6/1 KV de 1x6 mm2 de sección, enterrado bajo tubo canalización subterránea de 63mm, incluso p/p de accesorios, conexiones y mano de obra.		
		260,00	9,19	2.389,40
03.03	pa	INSTALACIÓN DE RIEGO Suministro e instalación de sistema de riego por aspersión que cuenta con apertura y cierre de zanjas, programador rain brid, arqueta, valvula de corte, aspersores, difusores, 5ud electorválvulas, tubería de 32, tubería sp100, tubería de goteo, collarines y piecerío necesario para su total instalación.		
		1,00	2.638,00	2.638,00
<b>TOTAL CAPÍTULO 03 INSTALACIONES</b>				<b>5.827,40</b>

cantidad      precio      importe

## **CAPÍTULO 04 FIRMES Y PAVIMENTOS**

04.01    pa    FORMACIÓN DE CAMINOS Y ZONAS PARA MESAS C/TARIMA MADERA  
PILOTADA

Suministro, transporte e instalación de entarimado pilotado para tres espacios de picnic de forma circular a base de estacas clavadas en terreno natural, rastreles 5x4 cm y tarima ranurada de 4x14 cm.

Madera de pino tanalizada en autoclave color natural. madera maciza cepillada clase resistente c18 con tratamiento clase 4. ferretería galvanizada. se considera a cargo del cliente zona de acopio segura.

---

73,30      136,98      10.040,63

## **TOTAL CAPÍTULO 04 FIRMES Y PAVIMENTOS**

---

**10.040,63**

		cantidad	precio	importe
<b>CAPÍTULO 05 CERRAJERÍA</b>				
05.01	m	BARANDILLA METALICA DE ACERO CORTEN		
	Barandilla de un metro de altura en acero corten, tramos de 1435, pilares de 100x10, en la parte inferior llanta de 100x10, en la parte superior llanta de 100x15, balaustres de llanta 40x10 a 100 de luz, todo ello colocado mediante soldadura a chapones de 150x150x10 suministrados albañil para colocarlos previamente en el encofrado.			
		1,00	18.270,00	18.270,00
<b>TOTAL CAPÍTULO 05 CERRAJERÍA</b>				<b>18.270,00</b>

# BAU

interiorismo | arquitectura | diseño

		cantidad	precio	importe	
<b>CAPÍTULO 06 MOBILIARIO</b>					
06.01	ud	MESAS Y BANCOS DE MADERA TIPO PICNIC			
			4,00	348,03	1.392,12
06.02	ud	INST. Y FUENTE TOTALMENTE INSTALADA			
			1,00	650,00	650,00
<b>TOTAL CAPÍTULO 06 MOBILIARIO</b>				<b>2.042,12</b>	

		cantidad	precio	importe
<b>CAPÍTULO 07 ILUMINACIÓN</b>				
07.01	ud FAROLAS Aporte e instalación de luminaria Simón Kuma de 49W 3000ºK de 3 metros de altura Con pernos, tuercas, arandelas y plantilla incluidos. Con mano de obra y medios auxiliares incluidos.			
		3,00	1.378,34	4.135,02
07.02	ud FOCOS EMPOTRADOS IP67 3000K Aporte e instalación de luminaria empotrable en suelo de 27W 3000ºK marca Leds C4 conectada con mano de obra y medios auxiliares incluidos.			
		6,00	462,52	2.775,12
<b>TOTAL CAPÍTULO 07 ILUMINACIÓN</b>				<b>6.910,14</b>

		cantidad	precio	importe
<b>CAPÍTULO 08 JARDINERÍA</b>				
08.01	m2 CAMINO CELOSÍA HORMIGÓN Creación de camino con celosía de hormigón prefabricado, cuenta con apertura de zanjas, retirada de tierra sobrante, cama de arena, colocación de celosía, relleno de hueco y siembra de césped.			
		1,00	635,00	635,00
08.02	m2 MANTA GEOTEXTIL PARA ZONA LAVANDAS Suministro e instalación de manta geotextil para la zona de plantación de lavandas.			
		1,00	177,50	177,50
08.03	m2 PLANTACIÓN DE TEPE CESPED 450 PLANTACIÓN DE TEPE CÉSPED 9,55 □ 4 .297,50 □ Suministro y plantación de tepe de césped modelo compact.			
		1,00	4.297,50	4.297,50
08.04	ud PLANTACIÓN DE CARPINUS BETELU Suministro y plantación de Carpinus betulus de calibre 8-10cm, entutorado, apertura de hoyo, aporte de tierra turba y tapado.			
		3,00	121,00	363,00
08.05	ud PLANTACIÓN DE QUERCUS ILEX Suministro y plantación de Quercus ilex de calibre 8- 10cm, entutorado, apertura de hoyo, aporte de tierra turba y tapado.			
		1,00	135,00	135,00
08.06	ud PLANTACIÓN LIQUIDAMBAR STYRACIFLUA Suministro y plantación de Liquidambar styraciflua de calibre 8-10cm, entutorado, apertura de hoyo, aporte de tierra turba y tapado.			
		3,00	118,00	354,00
08.07	ud PLANTACIÓN DE LAVANDULA OFFICINALIS Suministro y plantación de Lavandula officinalis de 20- 30cm altura, apertura de hoyo, aporte de tierra turba y tapado.			
		100,00	4,55	455,00
<b>TOTAL CAPÍTULO 08 JARDINERÍA</b>				<b>6.417,00</b>

# BAU

interiorismo | arquitectura | diseño

		cantidad	precio	importe
<b>CAPÍTULO 09 SEGURIDAD Y SALUD</b>				
09.01	ud Seguridad y salud			
		1,00	300,00	300,00
<b>TOTAL CAPÍTULO 09 SEGURIDAD Y SALUD</b>				<b>300,00</b>

		cantidad	precio	importe
<b>CAPÍTULO 10 GESTIÓN DE RESIDUOS</b>				
10.01	ud Gestión de residuos			
		1,00	26,10	26,10
<b>TOTAL CAPÍTULO 10 GESTIÓN DE RESIDUOS</b>				<b>26,10</b>
<b>TOTAL PRESUPUESTO DE EJECUCIÓN MATERIAL</b>				<b>51.968,39</b>



# BAU

interiorismo | arquitectura | diseño

CAPITULO	RESUMEN	EUROS
1	MOVIMIENTO DE TIERRAS.....	385,00
2	ALBAÑILERÍA.....	1.750,00
3	INSTALACIONES.....	5.827,40
4	FIRMES Y PAVIMENTOS.....	10.040,63
5	CERRAJERÍA.....	18.270,00
6	MOBILIARIO.....	2.042,12
7	ILUMINACIÓN.....	6.910,14
8	JARDINERÍA.....	6.417,00
9	SEGURIDAD Y SALUD.....	300,00
10	GESTIÓN DE RESIDUOS.....	26,10
	<b>PRESUPUESTO DE EJECUCIÓN MATERIAL</b>	<b>51.968,39</b>
	21,00 % I.V.A.....	10.913,36
	<b>PRESUPUESTO DE EJECUCIÓN (IVA incluido)</b>	<b>62.881,75</b>

## 8.3. PRESUPUESTO DE EJECUCIÓN MATERIAL FASE 2

cantidad      precio      importe

## CAPÍTULO 01 FIRMES Y PAVIMENTOS

01.01      pa      FORMACIÓN DE RAMPA Y GRADAS C/ TARIMA MADERA PILOTADA

Suministro, transporte e instalacion de rampa y mirador. rampa pilotada 14.35m largo x 1.5m ancho a base de porticos c/1m con vigas transversales 9x12x150 cm apoyadas sobre estacas, 3 lineas de rastrel 10x5 cm y tarima ranurada 4x14 cm con indice de resbaladicidad clase 3, mirador segun planos del cliente, de 54ml a base de porticos pilotados c/75cm con vigas 9x12 cm, rastreles 10x5 cm y tarima 4x14 cm idem anterior, con escaleras integradas, se incluye alineacion de tapeta en frontal de 54ml sobre el muro de hormigon existente considerando una altura a revestir de aprox 30 cm, incluso p.p. ferreteria galvanizada, totalmente terminados. no estan incluidos trabajos de revestimiento de taludes verticales generados en rampa de acceso.

Madera pino tanalizada en autoclave color natural. madera maciza cepillada clase resistente c18 con tratamiento clase 4. ferreteria galvanizada. se cinsidera a cargo del cliente zona de acopio segura. la instalacion se considera a ejecutar en una sola fase.

---

1,00      46.500,00      46.500,00

## TOTAL CAPÍTULO 01 FIRMES Y PAVIMENTOS

---

**46.500,00**

		cantidad	precio	importe
<b>CAPÍTULO 02 ILUMINACIÓN</b>				
02.01	ud FOCOS EMPOTRADOS IP67 3000K Aporte e instalación de luminaria empotrable en suelo de 27W 3000 <sup>º</sup> K marca Leds C4 conectada con mano de obra y medios auxiliares incluidos.			
		17,00	462,52	7.862,84
<b>TOTAL CAPÍTULO 02 ILUMINACIÓN</b>				<b>7.862,84</b>

		cantidad	precio	importe
<b>CAPÍTULO 03 JARDINERÍA</b>				
03.01	m2 CAMINO CELOSÍA HORMIGÓN Creación de camino con celosía de hormigón prefabricado, cuenta con apertura de zanjas, retirada de tierra sobrante, cama de arena, colocación de celosía, relleno de hueco y siembra de césped.			
		1,00	635,00	635,00
03.02	m2 MANTA GEOTEXTIL PARA ZONA LAVANDAS Suministro e instalación de manta geotextil para la zona de plantación de lavandas.			
		1,00	177,50	177,50
03.03	m2 PLANTACIÓN DE TEPE CESPED 450 PLANTACIÓN DE TEPE CÉSPED 9,55 □ 4 .297,50 □ Suministro y plantación de tepe de césped modelo compact.			
		1,00	4.297,50	4.297,50
03.04	ud PLANTACIÓN DE CARPINUS BETELU Suministro y plantación de Carpinus betulus de calibre 8-10cm, entutorado, apertura de hoyo, aporte de tierra turba y tapado.			
		3,00	121,00	363,00
03.05	ud PLANTACIÓN DE QUERCUS ILEX Suministro y plantación de Quercus ilex de calibre 8- 10cm, entutorado, apertura de hoyo, aporte de tierra turba y tapado.			
		1,00	135,00	135,00
03.06	ud PLANTACIÓN LIQUIDAMBAR STYRACIFLUA Suministro y plantación de Liquidambar styraciflua de calibre 8-10cm, entutorado, apertura de hoyo, aporte de tierra turba y tapado.			
		3,00	118,00	354,00
03.07	ud PLANTACIÓN DE LAVANDULA OFFICINALIS Suministro y plantación de Lavandula officinalis de 20- 30cm altura, apertura de hoyo, aporte de tierra turba y tapado.			
		100,00	4,55	455,00

**TOTAL CAPÍTULO 03 JARDINERÍA**

**6.417,00**

**TOTAL PRESUPUESTO DE EJECUCIÓN MATERIAL**

**60.779,84**

# BAU

interiorismo | arquitectura | diseño

CAPITULO	RESUMEN	EUROS
1	FIRMES Y PAVIMENTOS.....	46.500,00
2	ILUMINACIÓN.....	7.862,84
3	JARDINERÍA.....	6.417,00
	<b>PRESUPUESTO DE EJECUCIÓN MATERIAL</b>	<b>60.779,84</b>
	21,00 % I.V.A.....	12.763,77
	<b>PRESUPUESTO DE EJECUCIÓN (IVA incluido)</b>	<b>73.543,61</b>

## 9. PLANOS

\* LAS MEDIDAS DE ESTE PLANO SON DE PROYECTO Y EN NINGÚN CASO SE PUEDEN CONSIDERAR VÁLIDAS PARA LA FABRICACIÓN DE MOBILIARIO A MEDIDA, CARPINTERÍA U OTROS TRABAJOS QUE REQUIERAN PRECISIÓN EXACTA.

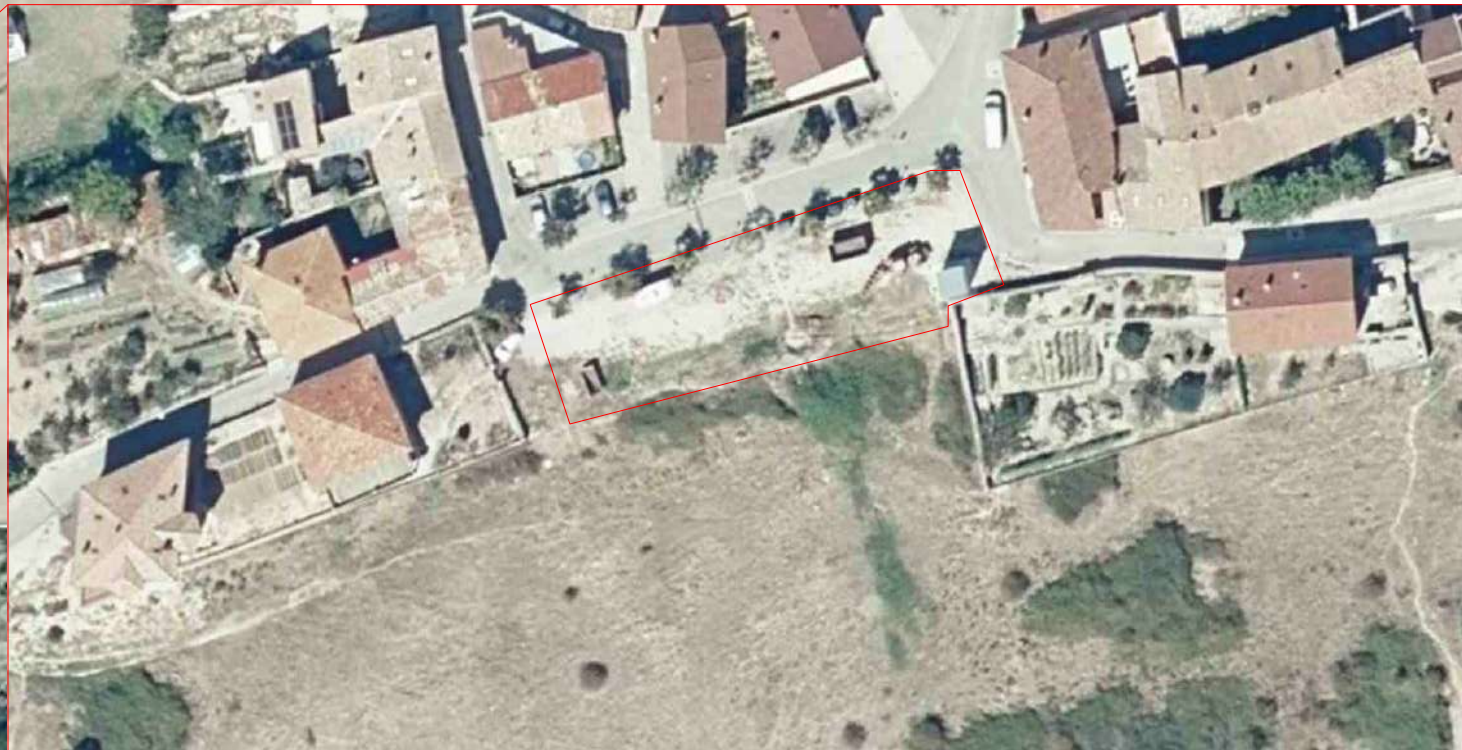

**BAU** INTERIORISMO | ARQUITECTURA | DISEÑO

info@estudiobau.es  
www.estudiobau.es  
instagram.com/estudiobau

Beatriz Andueza +34 649 25 39 75  
Laura Andueza +34 626 79 58 13

**PROYECTO**

ADECUACIÓN DE ALDABEA PARA ZONA DE RECREO

**DIRECCIÓN**

CL. JOSE LARROSA KALEA, ETXAURI

**PROMOTOR**

AYUNTAMIENTO DE ETXAURI

**FECHA**

ABRIL 2022

**E**

1/150

**PLANO**

ER01 | ESTADO REFORMADO  
DISTRIBUCIÓN



\* LAS MEDIDAS DE ESTE PLANO SON DE PROYECTO Y EN NINGUN CASO SE PUEDEN CONSIDERAR VÁLIDAS PARA LA FABRICACIÓN DE MOBILIARIO A MEDIDA, CARPINTERÍA U OTROS TRABAJOS QUE REQUIERAN PRECISIÓN EXACTA.

CALLE JOSÉ LARROSA KALEA

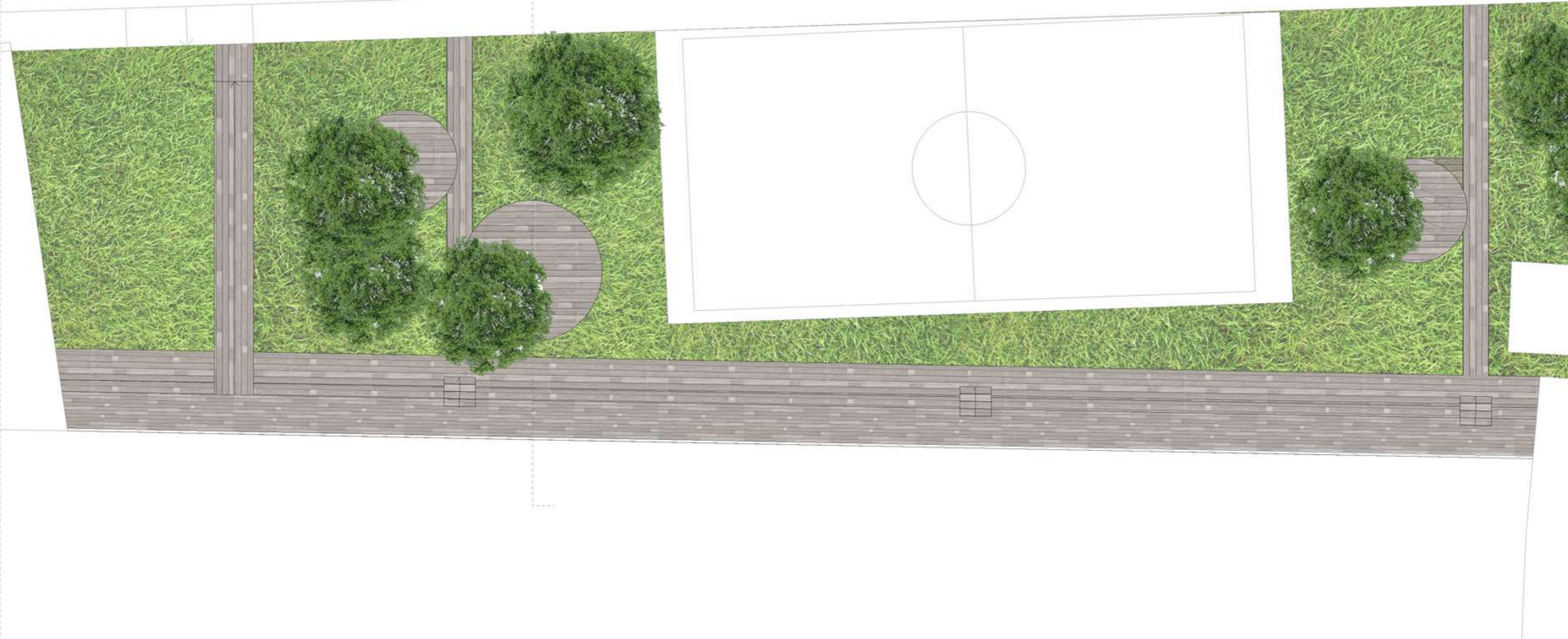

CALLE JOSÉ LARROSA KALEA

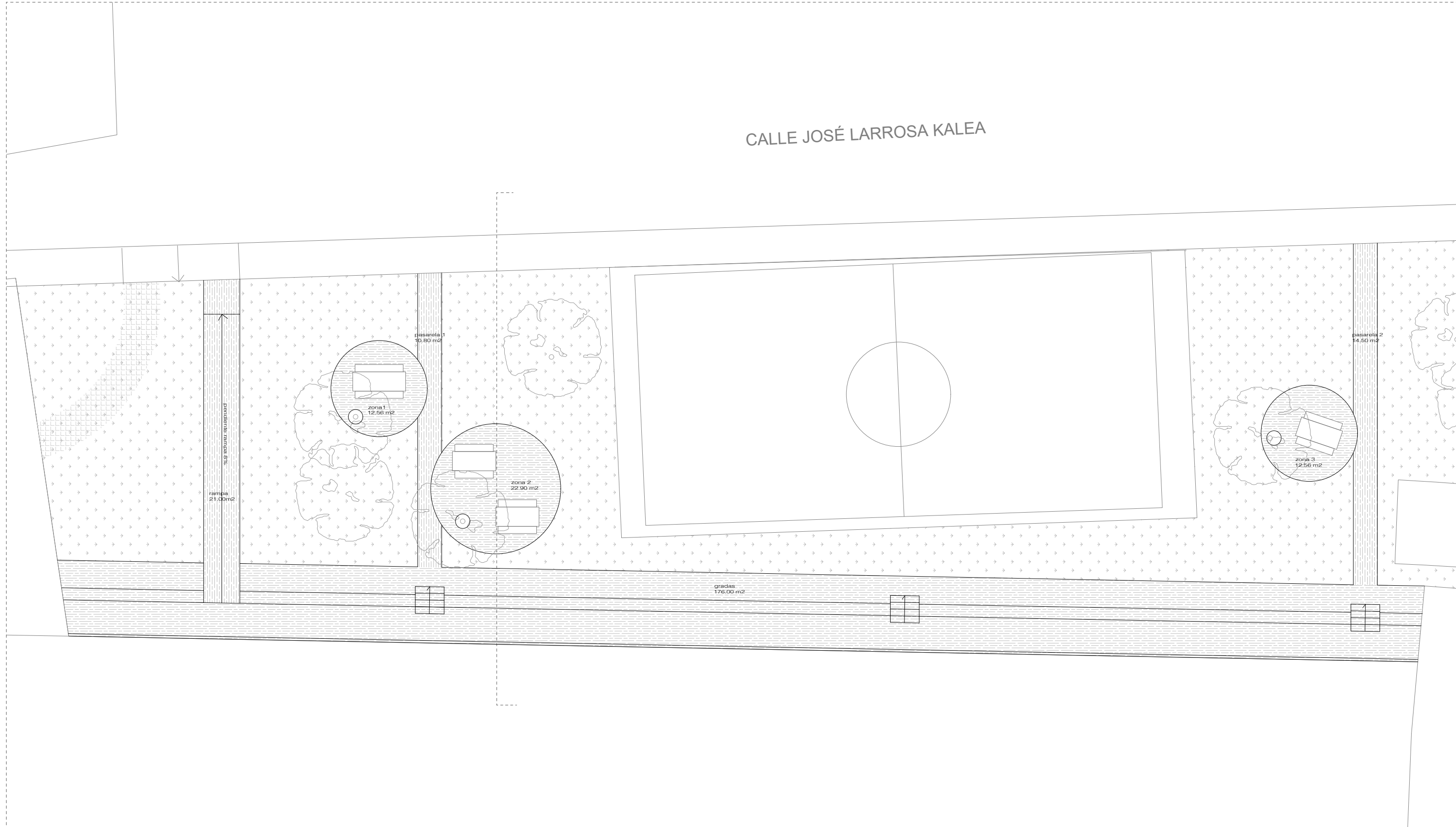

\* LAS MEDIDAS DE ESTE PLANO SON DE PROYECTO Y EN NINGÚN CASO SE PUEDEN CONSIDERAR VÁLIDAS PARA LA FABRICACIÓN DE MOBILIARIO A MEDIDA, CARPINTERÍA U OTROS TRABAJOS QUE REQUIERAN PRECISIÓN EXACTA.

CALLE JOSÉ LARROSA KALEA

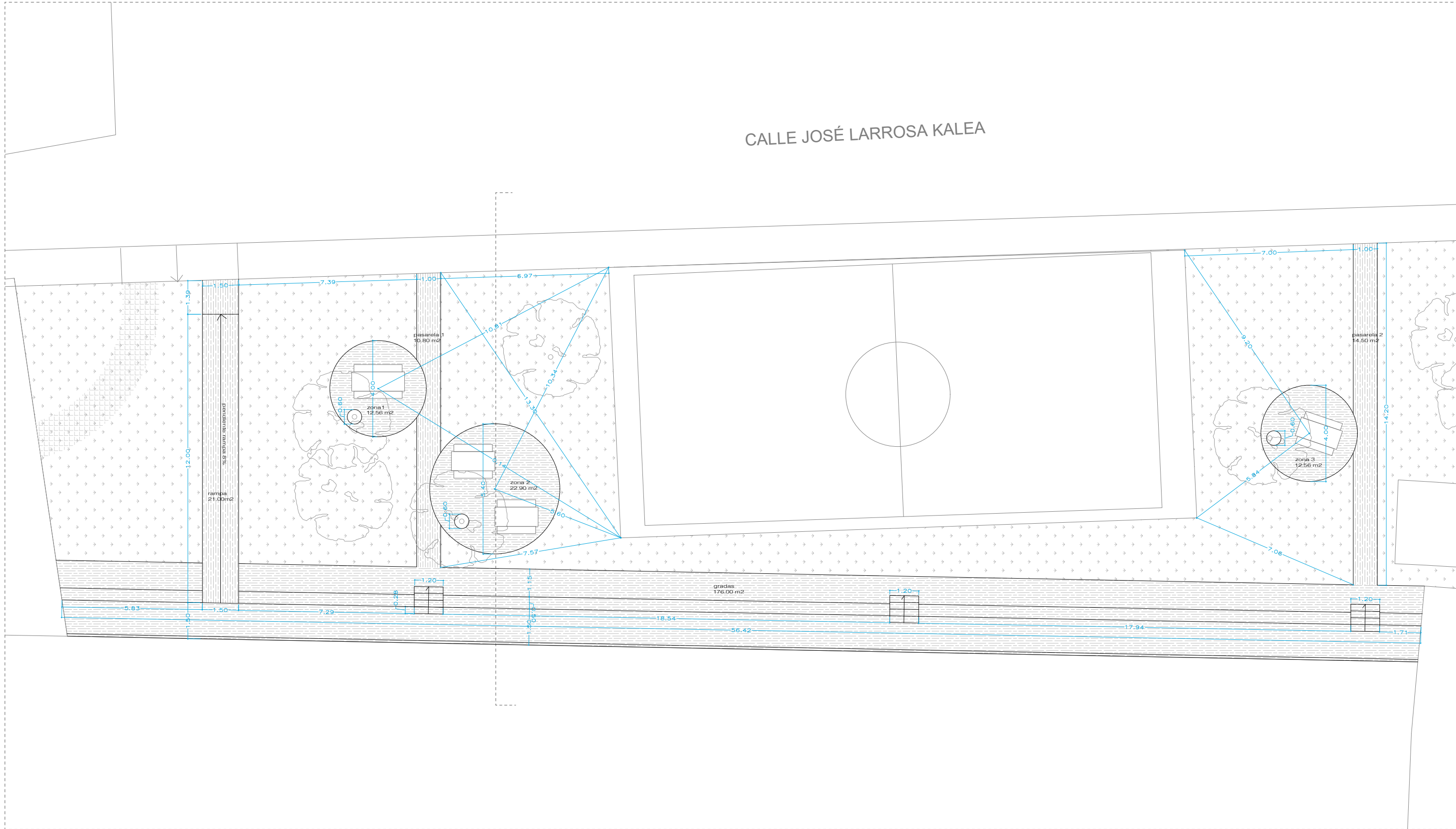



\* LAS MEDIDAS DE ESTE PLANO SON DE PROYECTO Y EN NINGÚN CASO SE PUEDEN CONSIDERAR VÁLIDAS PARA LA FABRICACIÓN DE MOBILIARIO A MEDIDA, CARPINTERÍA U OTROS TRABAJOS QUE REQUIERAN PRECISIÓN EXACTA.

\* LAS MEDIDAS DE ESTE PLANO SON DE PROYECTO Y EN NINGÚN CASO SE PUEDEN CONSIDERAR VÁLIDAS PARA LA FABRICACIÓN DE MOBILIARIO A MEDIDA, CARPINTERÍA U OTROS TRABAJOS QUE REQUIERAN PRECISIÓN EXACTA.

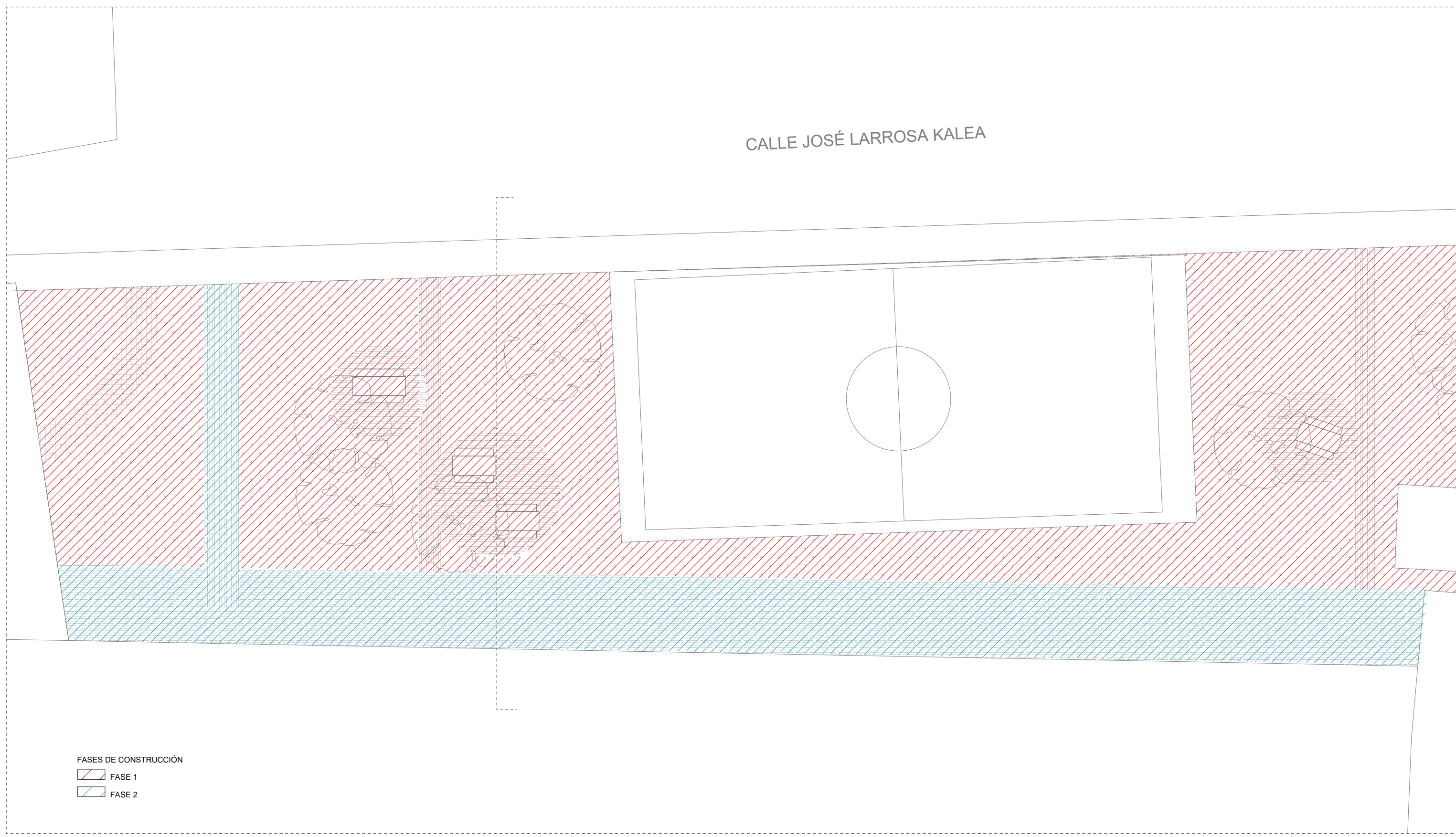
CALLE JOSÉ LARROSA KALEA



FASES DE CONSTRUCCIÓN

-  FASE 1
-  FASE 2

\* LAS MEDIDAS DE ESTE PLANO SON DE PROYECTO Y EN NINGÚN CASO SE PUEDEN CONSIDERAR VÁLIDAS PARA LA FABRICACIÓN DE MOBILIARIO A MEDIDA, CARPINTERÍA U OTROS TRABAJOS QUE REQUIERAN PRECISIÓN EXACTA.

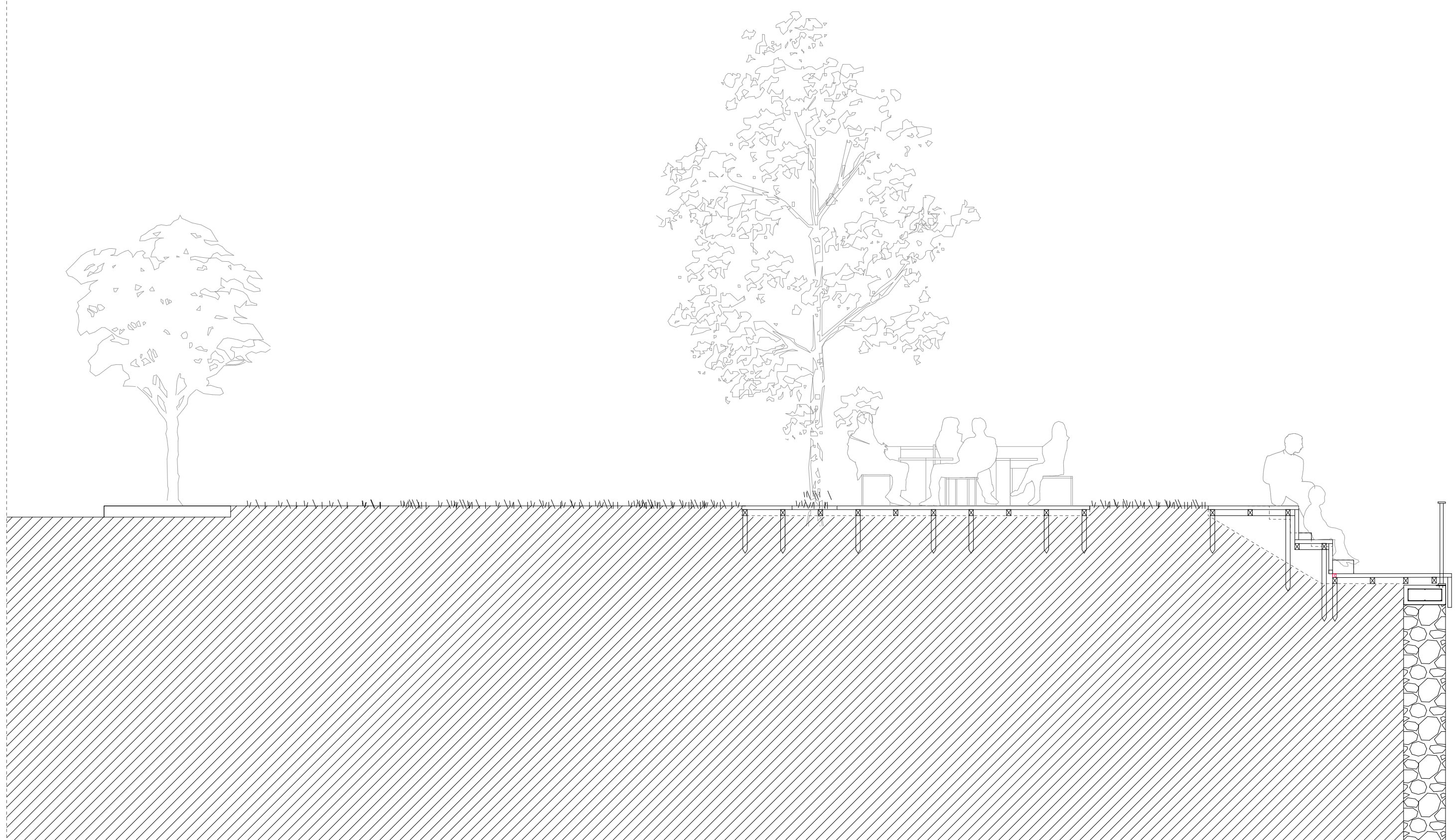

\* LAS MEDIDAS DE ESTE PLANO SON DE PROYECTO Y EN NINGÚN CASO SE PUEDEN CONSIDERAR VÁLIDAS PARA LA FABRICACIÓN DE MOBILIARIO A MEDIDA, CARPINTERÍA U OTROS TRABAJOS QUE REQUIERAN PRECISIÓN EXACTA.

D2



D2

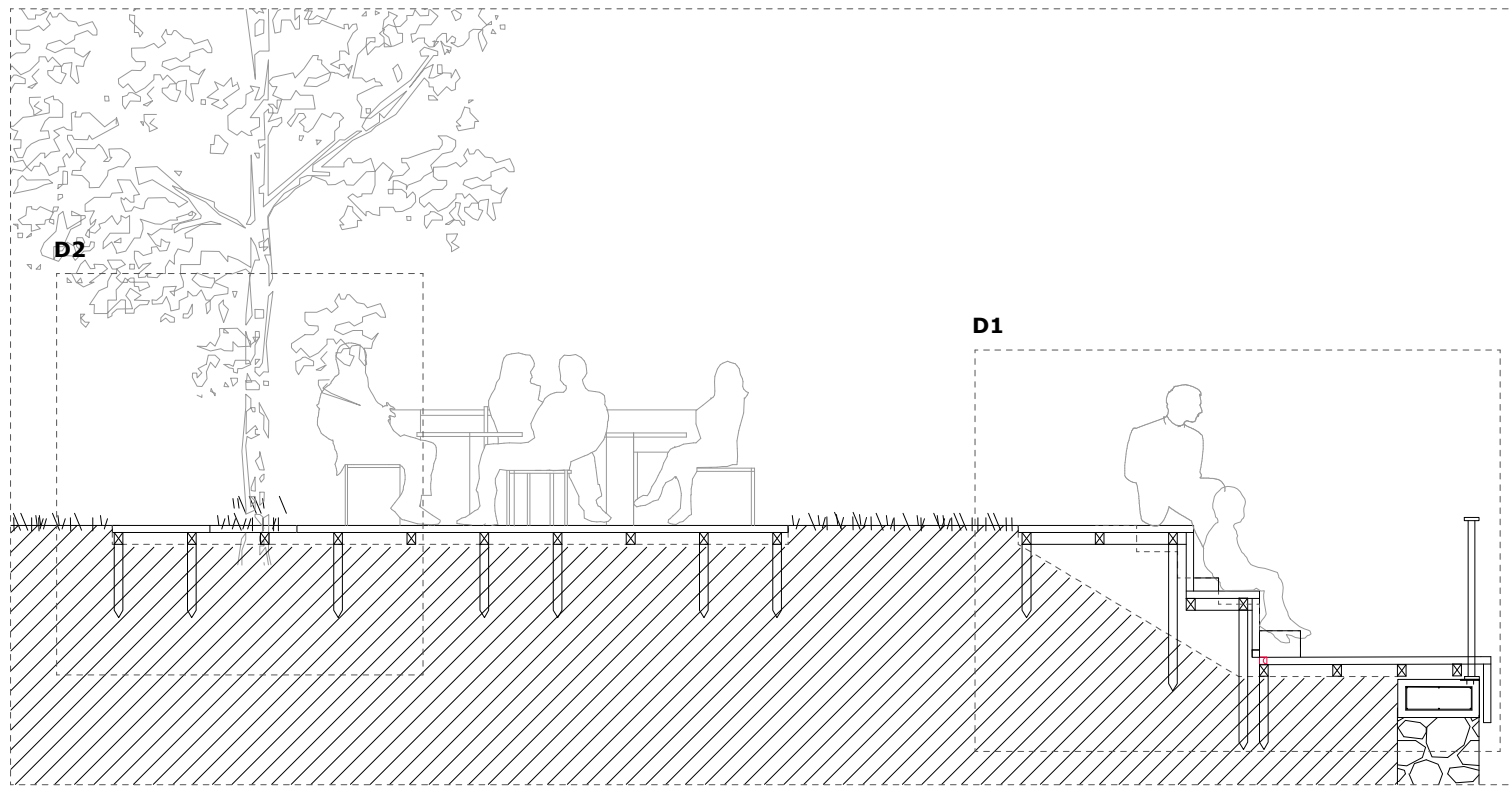

D1

D1

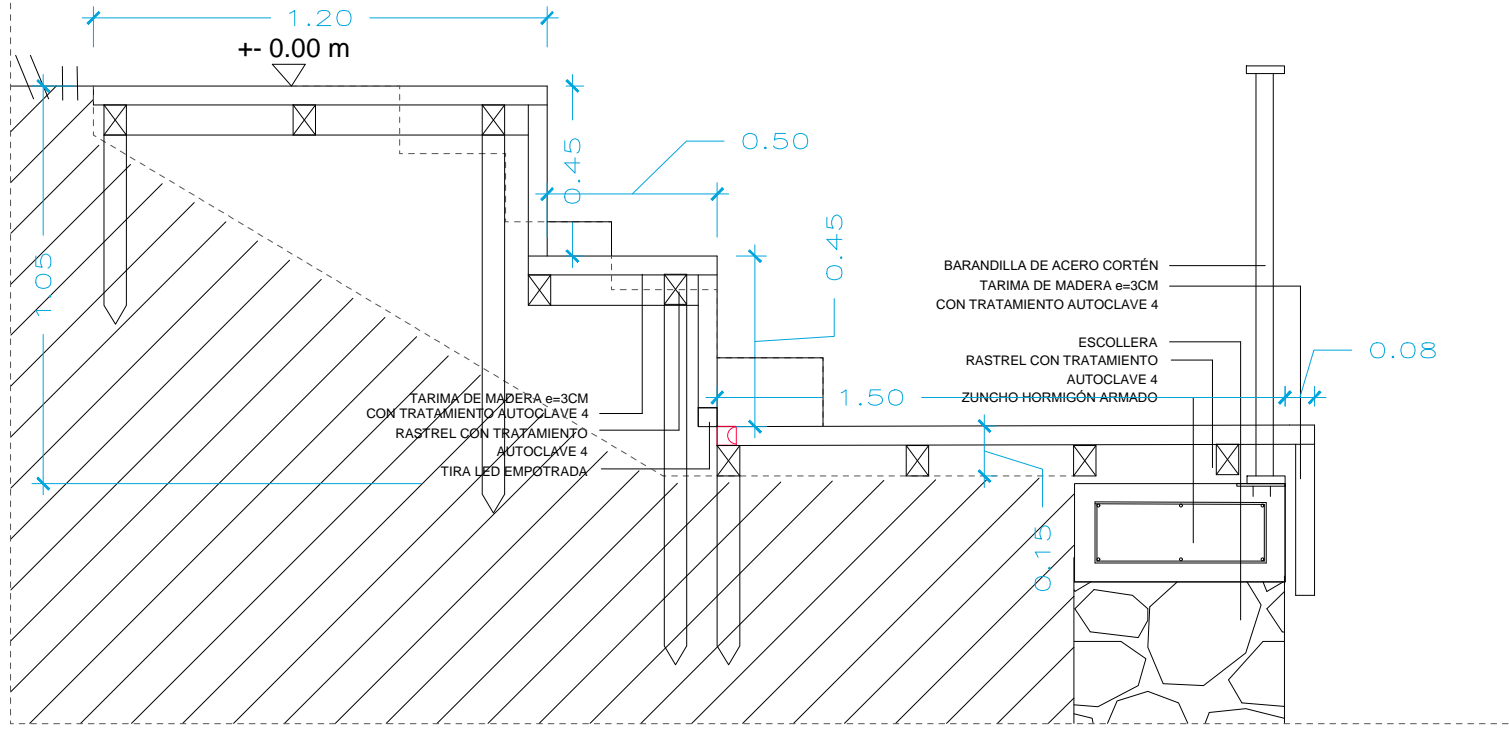
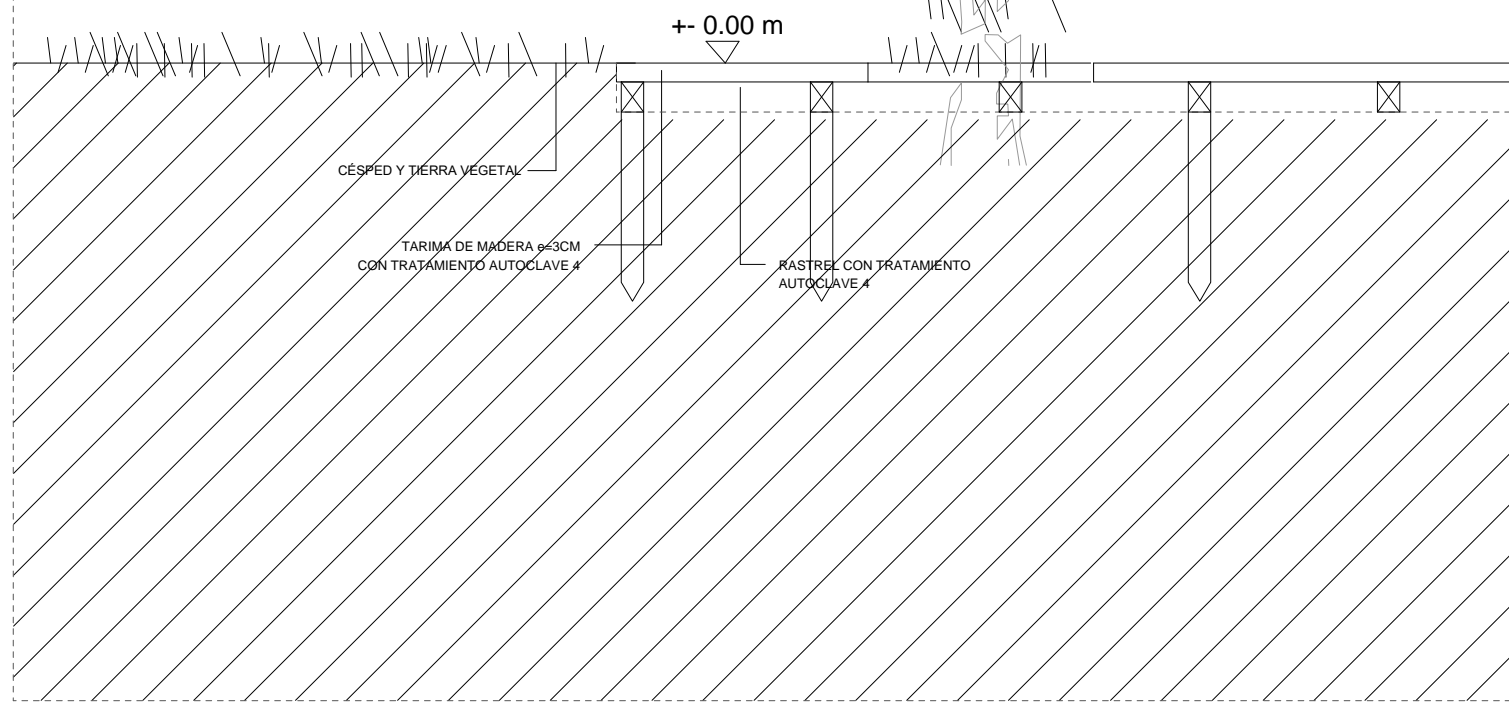

# CALLE JOSÉ LARROSA KALEA

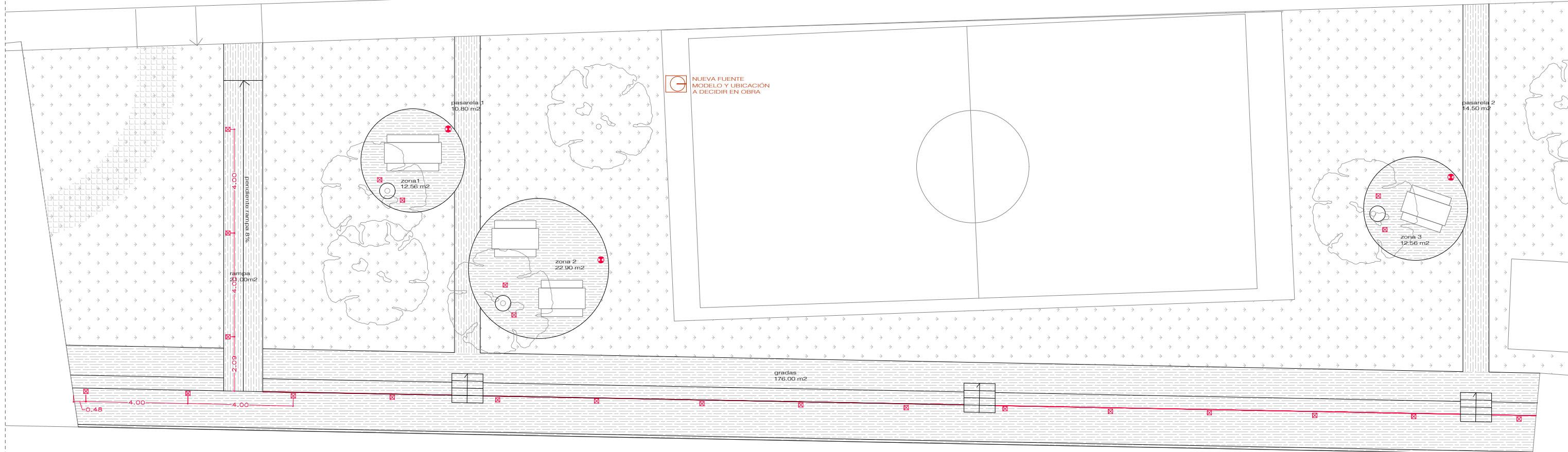

## LEYENDA ILUMINACIÓN

- TIRA LED
- FAROLA
- FOCOS EN SUELO



FAROLA VERTICAL  
SIMILAR A LA IMAGEN

FOCO UPLIGHT IP67 REF.  
SURIA 24 DE FARO, O SIMILAR

\* LAS MEDIDAS DE ESTE PLANO SON DE PROYECTO Y EN NINGÚN CASO SE PUEDEN CONSIDERAR VÁLIDAS PARA LA FABRICACIÓN DE MOBILIARIO A MEDIDA, CARPINTERÍA U OTROS TRABAJOS QUE REQUIERAN PRECISIÓN EXACTA.

\* LAS MEDIDAS DE ESTE PLANO SON DE PROYECTO Y EN NINGÚN CASO SE PUEDEN CONSIDERAR VÁLIDAS PARA LA FABRICACIÓN DE MOBILIARIO A MEDIDA, CARPINTERÍA U OTROS TRABAJOS QUE REQUIERAN PRECISIÓN EXACTA.



### BARANDILLA METÁLICA DE ACERO CORTÉN

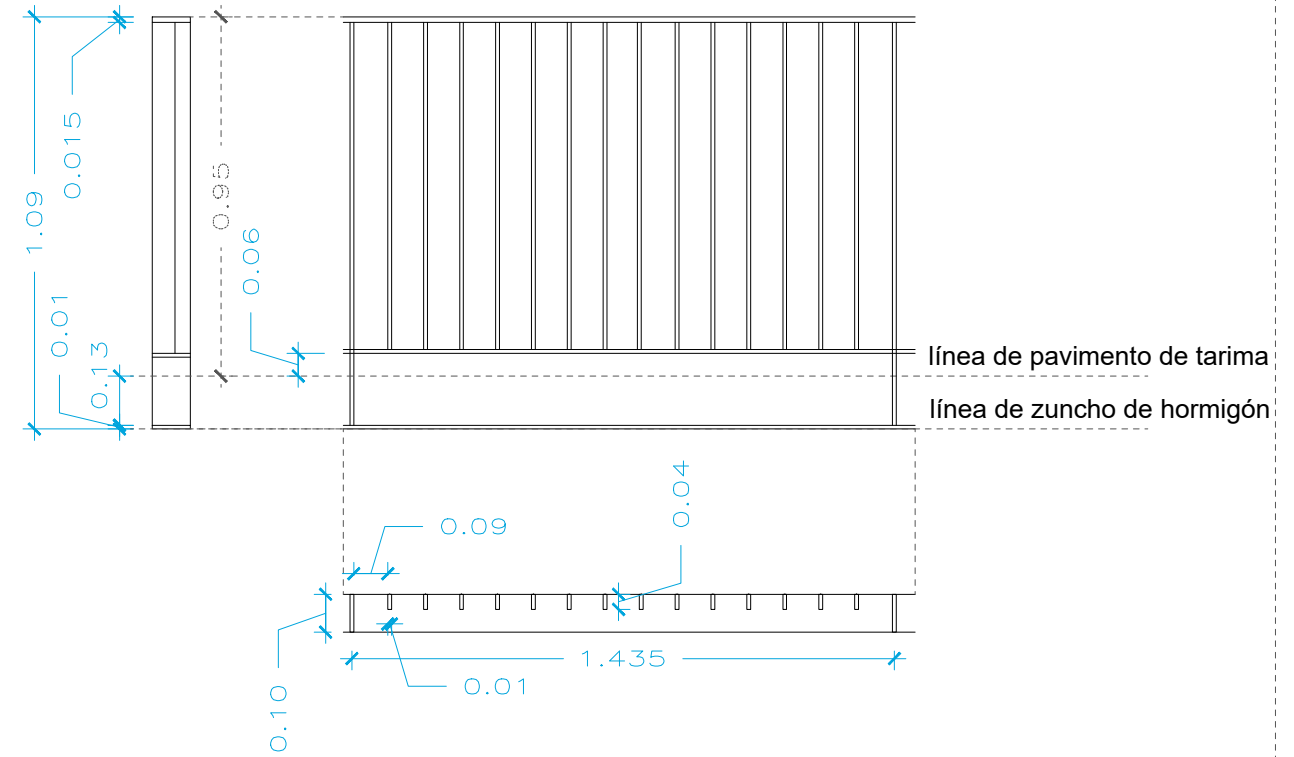



## 10. ANEXOS

10.1 ESTUDIO BÁSICO DE SEGURIDAD Y SALUD

10.2 ESTUDIO DE GESTIÓN DE RESIDUOS

## 10.1 ESTUDIO BÁSICO DE SEGURIDAD Y SALUD

# Índice

## **1 Memoria**

**1.1 Memoria Informativa**

**1.2 Agentes Intervinientes**

**1.3 Implantación en Obra**

**1.4 Condiciones del Entorno**

**1.5 Riesgos Eliminables**

**1.6 Fases de Ejecución**

**1.6.1 Movimiento de Tierras**

**1.6.2 Implantación en Obra**

**1.6.3 Red de Saneamiento**

**1.6.4 Acabados**

**1.6.5 Instalaciones**

**1.6.6 Urbanización**

**1.6.7 Jardinería**

**1.7 Medios Auxiliares**

**1.8 Maquinaria**

**1.8.1 Maquinaria de Movimiento de Tierra y Demolición**

**1.8.2 Equipos de Soldadura y Oxicorte**

**1.9 Manipulación sustancias peligrosas**

**1.10 Coronavirus SARS-CoV-2**

**1.11 Autoprotección y Emergencia**

**1.12 Procedimientos coordinación de actividades empresariales**

**1.13 Control de Accesos a la Obra**

**1.14 Valoración Medidas Preventivas**

**1.15 Mantenimiento**

**1.16 Condiciones Legales**

## **2 Plantillas de Impresos**

# **1 Memoria**

## **1.1 Memoria Informativa**

### **Objeto Estudio Básico Seguridad y Salud**

Según se establece en el Real Decreto 1.627/1997, por el que se establecen disposiciones mínimas de seguridad y salud en las obras de construcción, el promotor está obligado a encargar la redacción de un estudio básico de seguridad y salud en los proyectos de obras en que no se den alguno de los supuestos siguientes:

- a) Que el presupuesto de ejecución por contrata incluido en el proyecto sea igual o superior a 450.759 euros.
- b) Que la duración estimada sea superior a 30 días laborables, empleándose en algún momento a más de 20 trabajadores simultáneamente.
- c) Que el volumen de mano de obra estimada, entendiéndose por tal la suma de los días de trabajo del total de los trabajadores en la obra, sea superior a 500.
- d) Las obras de túneles, galerías, conducciones subterráneas y presas.

Dado que la obra en cuestión no queda enmarcada entre los grupos anteriores el promotor Ayuntamiento de Etxauri con domicilio en Plaza Zaldualdea 1 Etxauri y N.I.F. P3108400G ha designado al firmante de este documento para la redacción del Estudio Básico de Seguridad y Salud de la obra.

En este Estudio Básico se realiza descripción de los procedimientos, equipos técnicos y medios auxiliares que van a utilizarse previsiblemente, identificando los riesgos laborales y especificando las medidas preventivas y protecciones técnicas tendentes a eliminar, controlar y reducir dichos riesgos.

Este E.B.S.S. servirá de base para la redacción del Plan de Seguridad y Salud por parte de cada Contratista interviniente en la obra en el que se analizarán, estudiarán, desarrollarán y complementarán las previsiones contenidas en este EBSS, adaptando a sus propios recursos, equipos y procesos constructivos. En ningún caso las modificaciones planteadas en el PSS podrán implicar disminución de los niveles de protección previstos.

### **Datos de la Obra**

El presente Estudio Básico de Seguridad y Salud se redacta para la obra: **ADECUACIÓN DE ALDABEA PARA ZONA DE RECREO** que va a ejecutarse en **CL. JOSE LARROSA KALEA 1**.

El **presupuesto de ejecución material** de las obras es de: **110,000 euros**.

Se prevé un **plazo de ejecución** de las mismas de: **1.5 meses**.

La **superficie** total construida es de: **641 m2**.

El **número total de operarios** previstos que intervengan en la obra en sus diferentes fases es de: **5 trabajadores**.

### **Técnicos**

La relación de técnicos intervinientes en la obra es la siguiente:

Técnico Redactor del Proyecto de Ejecución: **Beatriz y Laura Andueza Sanz**.

Titulación del Projectista: **Arquitectas técnicas**.

Director de Obra: **Beatriz Andueza Sanz**.

Titulación del Director de Obra: **Arquitecta técnica.**

Director de la Ejecución Material de la Obra: **Beatriz Andueza Sanz.**

Titulación del Director de la Ejecución Material de la Obra: **Arquitecta técnica.**

Coordinador de Seguridad y Salud en fase de proyecto: **Beatriz Andueza Sanz.**

Titulación del Coordinador de Seguridad y Salud en fase de proyecto: **Arquitecta técnica.**

Autor del Estudio Basico de Seguridad y SaludBasico: **Beatriz Andueza Sanz.**

Titulación del Autor del Estudio Basico de Seguridad y SaludBasico: **Arquitecta técnica.**

Coordinador de Seguridad y Salud en fase de ejecución: **Beatriz Andueza Sanz.**

Titulación del Coordinador de Seguridad y Salud en fase de ejecución: **Arquitecta técnica.**

### **Descripción de la Obra**

EL RD 1627/97 QUE ESTABLECE LAS DISPOSICIONES MÍNIMAS DE SEGURIDAD Y SALUD EN LAS OBRAS DE CONSTRUCCIÓN SEÑALA DENTRO DEL CONTENIDO MÍNIMO DE UN ESTUDIO BÁSICO DE SEGURIDAD Y SALUD LA "**DETERMINACIÓN DEL PROCESO CONSTRUCTIVO Y ORDEN DE EJECUCIÓN DE LOS TRABAJOS**".

LA DESCRIPCIÓN DEL PROYECTO Y LAS ESPECIFICACIONES TÉCNICAS SE DEFINEN EN EL PROYECTO TÉCNICO.

### **1.2 Agentes Intervinientes**

Son agentes todas las personas, físicas o jurídicas, que intervienen en el proceso de la edificación. Sus obligaciones vendrán determinadas por lo dispuesto en esta Ley y demás disposiciones que sean de aplicación y por el contrato que origina su intervención con especial referencia a la L.O.E. y el R.D.1627/97.

#### **Promotor**

Será considerado promotor cualquier persona, física o jurídica, pública o privada, que, individual o colectivamente, decide, impulsa, programa y financia, con recursos propios o ajenos, las obras de edificación para sí o para su posterior enajenación, entrega o cesión a terceros bajo cualquier título.

Cuando el promotor realice directamente con medios humanos y materiales propios la totalidad o determinadas partes de la obra, tendrá también la consideración de contratista a los efectos de la Ley 32/2006

A los efectos del RD 1627/97 cuando el promotor contrate directamente trabajadores autónomos para la realización de la obra o de determinados trabajos de la misma, tendrá la consideración de contratista excepto en los casos estipulados en dicho Real Decreto.

Es el promotor quien encargará la redacción del Estudio (Básico) de Seguridad y Salud y ha de contratar a los técnicos coordinadores en Seguridad y Salud tanto en proyecto como en ejecución. Para ello se firmará contrato con los técnicos que defina la duración del mismo, dedicación del coordinador, sistemas de contratación previstos por el promotor y sus limitaciones, forma de pago, motivos de rescisión, sistemas de prórroga y de comunicación entre coordinador y promotor.

Facilitará copia del Estudio (Básico) de Seguridad y Salud a las empresas contratistas,

subcontratistas o trabajadores autónomos contratados por directamente por el promotor, exigiendo la presentación de Plan de Seguridad y Salud previo al comienzo de las obras. Velará por que el/los contratista/s presenten ante la autoridad laboral la comunicación de apertura del centro de trabajo y sus posibles actualizaciones y velará para que la prevención de riesgos laborales se integre en la planificación de los trabajos de la obra.

### **Proyectista**

El proyectista es el agente que, por encargo del promotor y con sujeción a la normativa técnica y urbanística correspondiente, redacta el proyecto.

Deberá tomar en consideración, de conformidad con la Ley de Prevención de Riesgos Laborales, los principios generales de prevención en materia de seguridad y de salud en las fases de concepción, estudio y elaboración del proyecto de obra.

### **Coordinador de Seguridad y Salud en Proyecto**

Coordinador en materia de seguridad y de salud durante la elaboración del proyecto de obra: el técnico competente designado por el promotor para coordinar, durante la fase del proyecto de obra, la aplicación de los principios generales de prevención en materia de seguridad y de salud durante la fase de proyecto.

### **Coordinador de Seguridad y Salud en Ejecución**

Coordinador en materia de seguridad y de salud durante la ejecución de la obra es el técnico competente integrado en la dirección facultativa, designado por el promotor para llevar a cabo las siguientes tareas:

- Coordinar la aplicación de los principios generales de prevención y de seguridad.
- Coordinar las actividades de la obra para garantizar que los contratistas y, en su caso, los subcontratistas y los trabajadores autónomos apliquen de manera coherente y responsable los principios de la acción preventiva.
- Aprobar el plan de seguridad y salud elaborado por el contratista.
- Organizar la coordinación de actividades empresariales.
- Coordinar las acciones y funciones de control de la aplicación correcta de los métodos de trabajo.
- Adoptar las medidas necesarias para que sólo las personas autorizadas puedan acceder a la obra.
- Asegurarse de que las empresas subcontratistas han sido informadas del Plan de Seguridad y Salud y están en condiciones de cumplirlo.

El Coordinador en materia de seguridad podrá paralizar los tajos o la totalidad de la obra, en su caso, cuando observase el incumplimiento de las medidas de seguridad y salud establecidas, dejándolo por escrito en el libro de incidencias. Además, se deberá comunicar la paralización al Contratista, Subcontratistas afectados, Inspección de Trabajo y Seguridad Social correspondiente y representantes de los trabajadores.

### **Contratistas y Subcontratistas**

Contratista es la persona física o jurídica que asume contractualmente ante el promotor, con medios humanos y materiales, propios o ajenos, el compromiso de ejecutar la totalidad o parte de las obras con sujeción al proyecto y al contrato.

Cuando el promotor realice directamente con medios humanos y materiales propios la totalidad o determinadas partes de la obra, tendrá también la consideración de contratista a los efectos de la Ley 32/2006

A los efectos del RD 1627/97 cuando el promotor contrate directamente trabajadores autónomos para la realización de la obra o de determinados trabajos de la misma, tendrá la consideración de contratista excepto en los casos estipulados en dicho Real Decreto.

Subcontratista es la persona física o jurídica que asume contractualmente ante el contratista u

otro subcontratista comitente el compromiso de realizar determinadas partes o unidades de obra.

Son responsabilidades del Contratistas y Subcontratistas:

- La entrega al Coordinador de Seguridad y Salud en la obra de documentación clara y suficiente en que se determine: la estructura organizativa de la empresa, las responsabilidades, las funciones, las prácticas, los procedimientos, los procesos y los recursos de los que se dispone para la realización de la acción preventiva de riesgos en la empresa.
- Redactar un Plan de Seguridad y Salud según lo dispuesto en el apartado correspondiente del Estudio (Básico) de Seguridad y Salud y el R.D. 1627/1997 firmado por persona física.
- Los Contratistas han de presentar ante la autoridad laboral la comunicación de apertura del centro de trabajo y sus posibles actualizaciones.
- Aplicar los principios de la acción preventiva según Ley de Prevención de Riesgos Laborales.
- Cumplir y hacer cumplir a su personal lo establecido en el plan de seguridad y salud. El contratista deberá hacer entrega de una copia del plan de seguridad y salud a sus empresas subcontratistas y trabajadores autónomos (en concreto, de la parte que corresponda de acuerdo con las actividades que cada uno de ellos vaya a ejecutar en la obra). Se dejará constancia de ello en el libro de subcontratación.
- Cumplir la normativa en materia de prevención de riesgos laborales.
- Informar y proporcionar las instrucciones adecuadas a los trabajadores autónomos sobre todas las medidas que hayan de adoptarse en lo que se refiere a su seguridad y salud en la obra. Vigilarán el cumplimiento de estas medidas por parte de los trabajadores autónomos en el caso que estos realicen obras o servicios correspondientes a la propia actividad de la empresa contratista y se desarrollen en sus centros de trabajos.
- Informar por escrito al resto de empresas concurrentes en la obra y al coordinador de seguridad y salud en la obra de los riesgos específicos que puedan afectar a otros trabajadores de la obra según lo dispuesto en el Real Decreto 171/2004.
- Atender las indicaciones y cumplir las instrucciones del coordinador en materia de seguridad y de salud durante la ejecución de la obra o, en su caso, de la dirección facultativa.
- Los Contratistas y Subcontratistas son los responsables de que la ejecución de las medidas preventivas correspondan con las fijadas en el Plan de Seguridad y Salud.
- Designar los recursos preventivos asignando uno o varios trabajadores o en su caso uno o varios miembros del servicio de prevención propio o ajeno de la empresa. Así mismo ha de garantizar la presencia de dichos recursos en la obra en los casos especificados en la Ley 54/2003 y dichos recursos contarán con capacidad suficiente y dispondrán de medios necesarios para vigilar el cumplimiento de las actividades preventivas. El plan de seguridad y salud identificará los recursos con declaración de formación y funciones.
- Vigilar el cumplimiento de la Ley 32/2006 por las empresas subcontratistas y trabajadores autónomos con que contraten; en particular, en lo que se refiere a las obligaciones de acreditación e inscripción en el Registro de Empresas Acreditadas, contar con el porcentaje de trabajadores contratados con carácter indefinido aspectos regulados en el artículo 4 de dicha Ley y al régimen de la subcontratación que se regula en el artículo 5.
- Informar a los representantes de los trabajadores de las empresas que intervengan en la ejecución de la obra de las contrataciones y subcontrataciones que se hagan en la misma.
- Garantizar la formación adecuada a todos los trabajadores de nivel productivo, de acuerdo con lo que dispone el artículo 19 de la Ley 31/1995, de 8 de noviembre, de prevención de riesgos laborales y lo dispuesto en los convenios colectivos de aplicación en los que se establezcan programas formativos y contenidos específicos necesarios en materia de PRL.

### **Trabajadores Autónomos**

Trabajador autónomo: la persona física distinta del contratista y del subcontratista, que realiza de forma personal y directa una actividad profesional, sin sujeción a un contrato de trabajo, y que asume contractualmente ante el promotor, el contratista o el subcontratista el compromiso

de realizar determinadas partes o instalaciones de la obra. Cuando el trabajador autónomo emplee en la obra a trabajadores por cuenta ajena, tendrá la consideración de contratista o subcontratista a los efectos de la Ley 32/2006 y del RD 1627/97.

Los trabajadores autónomos estarán obligados a:

- Aplicar los principios de la acción preventiva según la Ley de Prevención de Riesgos Laborales.
- Cumplir las disposiciones mínimas de seguridad y salud.
- Cumplir las obligaciones en materia de prevención de riesgos que establece para los trabajadores la Ley de Prevención de Riesgos Laborales.
- Ajustar su actuación en la obra conforme a los deberes de coordinación de actividades empresariales.
- Utilizar equipos de trabajo que se ajusten a lo dispuesto en el Real Decreto 1215/1997, de 18 de julio, por el que se establecen las disposiciones mínimas de seguridad y salud para la utilización por los trabajadores de los equipos de trabajo.
- Elegir y utilizar equipos de protección individual en los términos previstos en el Real Decreto 773/1997, de 30 de mayo, sobre disposiciones mínimas de seguridad y salud relativas a la utilización por los trabajadores de equipos de protección individual.
- Atender las indicaciones y cumplir las instrucciones de la empresa que le haya contratado así como las dadas por el coordinador en materia de seguridad y de salud durante la ejecución de la obra o, en su caso, de la dirección facultativa.
- Informar por escrito al resto de empresas concurrentes en la obra y al coordinador de seguridad y salud en la obra de los riesgos específicos que puedan afectar a otros trabajadores de la obra según lo dispuesto en el Real Decreto 171/2004.
- Deberán cumplir lo establecido en el plan de seguridad y salud.

### **1.3 Implantación en Obra**

#### **Vallado y Señalización**

Resulta especialmente importante restringir el acceso a la obra de personal no autorizado, de manera que todo el recinto de la obra, en cuyo entorno se crean los riesgos derivados de la misma, quede inaccesible para personas ajenas a la obra.

Del mismo modo es necesario la instalación de un mínimo de elementos de señalización que garanticen la presencia de informaciones básicas relativas a la Seguridad y Salud en diversos puntos de la obra.

Para ello se instalarán las siguientes medidas de cierre y señalización:

Vallado perimetral con placas metálicas de acero galvanizado plegado sustentadas por pies derechos formados con perfiles laminados. La altura de dichos paneles quedará establecida como mínimo en 2 m.

Iluminación: Se instalarán equipos de iluminación en todos los recorridos de la obra, en los accesos y salidas, locales de obra, zonas de carga y descarga, zonas de escombros y en los diversos tajos de la misma de manera que se garantice la correcta visibilidad en todos estos puntos.

Señalización mediante paneles en el acceso de la obra con los pictogramas indicados en los esquemas gráficos de este documento y como mínimo señales de "Prohibido el acceso a personal no autorizado", "Uso obligatorio del casco" y pictogramas y textos de los riesgos presentes en la obra.

Panel señalizador en la base de la grúa en el que se especifiquen las características técnicas de la misma: límites de carga, condiciones de seguridad, alcance...

Cartel informativo ubicado en un lugar preferente de la obra en el que se indiquen los teléfonos de interés de la misma y en el que como mínimo aparezcan reflejados los teléfonos de urgencia: servicios sanitarios, bomberos, policía, centros asistenciales, instituto toxicológico y los teléfonos de contacto de técnicos de obra y responsables de la empresa contratista y subcontratistas.



Cierre de la obra: la obra permanecerá cerrada fuera del horario laboral de manera que no sea posible el acceso a la misma sin forzar los elementos de cierre.

### **Locales de Obra**

La magnitud de las obras y las características de las mismas hacen necesario la instalación de los siguientes locales provisionales de obra:

Vestuarios prefabricados: Se realizarán mediante la instalación de locales prefabricados industrializados. Tendrán asientos y taquillas independientes para guardar la ropa bajo llave y estarán dotados de un sistema de calefacción en invierno.

Se dispondrá un mínimo de 2 m<sup>2</sup> por cada trabajador y 2,30 m de altura.

No es necesario la instalación de aseos y ducha: Dadas las características de la obra, la cercanía a los domicilios de los operarios y/o a la sede de las empresas contratistas se considera innecesario la instalación de aseos y duchas en la propia obra.

Retretes químicos: Se realizarán mediante la instalación de cabinas individualizadas portátiles con tratamiento químico de desechos. Se instalará uno por cada 25 trabajadores, cerca de los lugares de trabajo. Las cabinas tendrán puerta con cierre interior, que no permitirá la visibilidad desde el exterior. Se realizará una limpieza y vaciado periódico por empresa especialista.

No es necesario la instalación de Comedor y Cocina: Dadas las características de la obra, la cercanía a los domicilios de los operarios y/o a restaurantes se considera innecesario la instalación de comedor y cocina en la propia obra.

Oficina de Obra prefabricada: Se realizarán mediante la instalación de locales prefabricados industrializados. Dispondrán de mesas y sillas de material lavable, armarios y archivadores, conexiones eléctricas y de telefonía, aire acondicionado y calefacción y la superficie será tal que al menos se disponga de 6 metros cuadrados por técnico de obra.

Todos los locales anteriormente descritos adaptarán sus cualidades a las características descritas en el Pliego de Condiciones de este documento.

### **Instalaciones Provisionales**

La obra objeto de este documento Básico contará con las siguientes instalaciones provisionales de obra:

- Se dispondrá en obra de un cuadro eléctrico de obra "conjunto para obra CO" construido según la UNE-EN 60439-4. Provista de una placa con el marcado CE, nombre del fabricante o instalador, grado IP de protección, etc.
- Partirá desde la misma acometida realizada por técnicos de la empresa suministradora o desde el generador de obra.
- En la instalación eléctrica de obra, las envolventes, aparamenta, tomas de corriente y elementos de protección que estén expuestos a la intemperie contarán con un grado de protección mínima IP45 y un grado de protección contra impactos mecánicos de IK 0,8. Así mismo, las tomas de corriente estarán protegidos con diferenciales de 30 mA o inferior. Los cuadros de distribución integrarán dispositivos de protección contra sobretensiones, contra contactos indirectos y bases de toma de corriente. Se realizará toma de tierra para la instalación. Contará con tensiones de 220/380 V y tensión de seguridad de 24 V. La instalación será realizada por personal cualificado según las normas del REBT.
- Instalación Contra incendios: Se dispondrán de extintores en los puntos de especial riesgo de incendio.
- Instalación de Abastecimiento de agua mediante acometida de red: Previo a la ejecución de la obra se realizará la acometida de acuerdo con las condiciones de la compañía suministradora, dotando de agua potable las distintas instalaciones de higiene y confort de la obra así como los equipos y maquinarias que precisan de ella.
- Saneamiento mediante acometida: Con el fin de garantizar el correcto saneamiento de las instalaciones provisionales de obra se realizará una acometida a la red municipal de saneamiento de aguas residuales.

En el apartado de fases de obra se realiza la identificación de riesgos, medidas preventivas, protecciones colectivas y E.P.I.s para cada una de estas instalaciones.

### **Organización de Acopios**

Para la organización de acopios en la obra, además de lo expuesto en las distintas fases de trabajo, se aplicarán los siguientes criterios generales:

Al comienzo de obra se establecerán los espacios dispuestos para el acopio de materiales y residuos quedando debidamente señalizados.

Los residuos se almacenarán según lo dispuesto en el Estudio de Gestión de Residuos de la obra.

La carga y descarga de materiales se realizará, en la medida de lo posible, utilizando medios mecánicos para los que se atenderán las medidas de seguridad establecidas para los diferentes equipos en este mismo documento. En cualquier caso, se vigilará que no se supere la capacidad portante de la máquina y que el personal no transite bajo cargas suspendidas.

El apilado en altura se realizará garantizando la estabilidad del acopio, siempre sobre zonas planas y cuidando que el apoyo entre alturas es correcto.

Los amontonamientos de productos pulverígenos se realizarán protegidos del viento.

Los materiales combustibles quedarán consignados en zona protegida de la intemperie y debidamente etiquetados y señalizados.

Las zonas, locales o recintos utilizados para almacenar cantidades importantes de sustancias o mezclas peligrosas deberán identificarse mediante la señal de advertencia colocada, según el caso, cerca del lugar de almacenamiento o en la puerta de acceso al mismo. Ello no será necesario cuando las etiquetas de los distintos embalajes y recipientes, habida cuenta de su tamaño, hagan posible dicha identificación.

## **1.4 Condiciones del Entorno**

### **Tráfico rodado**

El tráfico rodado ajeno a la obra y que circula por el ámbito de la misma exige la puesta en práctica de medidas preventivas añadidas que se enumeran a continuación:

El contratista se encargará, con los medios necesarios, de la limpieza de la vía pública por la que se realice el acceso a la obra y de los viales colindantes, manteniéndolas limpias en todo momento y especialmente tras la entrada y salida de camiones en la obra.

### **Tráfico peatonal**

La presencia de tráfico peatonal en el ámbito de la obra requiere la adopción de las siguientes medidas preventivas:

Se organizarán recorridos separados y bien diferenciados para el tráfico de vehículos de obra y el tráfico peatonal ajeno a la misma. Serán caminos continuos y claros.

### **Presencia de instalaciones enterradas**

El solar dispone de instalaciones enterradas que pueden comprometer la seguridad y salud de la obra por lo que antes del comienzo de los trabajos de movimientos de tierras, deberán quedar perfectamente localizadas e informadas a los trabajadores.

Entre las medidas dispuestas para minimizar los riesgos se destacan:

Todos los trabajadores que se vayan a exponer a riesgo eléctrico por las líneas eléctricas enterradas contarán con la formación e información suficiente tanto sobre los riesgos genéricos derivados de la electricidad como los propios de la obra en cuestión conociendo detalladamente la disposición de las líneas y las medidas preventivas previstas.

Se mantendrán las previsiones y exigencias del Real Decreto 614/2001, sobre disposiciones mínimas para la protección de la salud y seguridad de los trabajadores frente al riesgo eléctrico.

Durante la excavación en el entorno de canalizaciones de gas, queda prohibida la realización de trabajos que produzcan chispas o fuego y fumar. Antes del comienzo de los trabajos se advertirá a la compañía suministradora y los operarios conocerán los teléfonos de urgencias de la compañía. Queda prohibido el uso de maquinaria pesada para excavar una vez alcanzada la banda de señalización de la red.

Las líneas eléctricas enterradas se dejarán sin tensión previo al comienzo de la obra y hasta la finalización de la misma.

### **Topografía**

La obra se desarrolla en un entorno topográfico que genera riesgos añadidos a los intrínsecos a la propia obra. Se plantean las siguientes medidas preventivas para controlar estos riesgos:

La presencia de fuertes desniveles en el solar objeto de la obra conlleva riesgo de vuelcos de maquinaria, desplomes de acopios, inestabilidad de medios auxiliares y equipos de obra. Para evitarlos se establecerá un circuito de circulación de maquinaria con pendientes adaptadas, se nivelará la zona de acopios y se adaptarán los apoyos de los medios auxiliares y equipos de obra a las características del terreno.

### **Servicios Sanitarios más próximos**

Por si se produjera un incidente en obra que requiriera de traslado a centro sanitario, a continuación se destacan las instalaciones más próximas a la obra:

CENTRO DE SALUD: CENTRO DE SALUD ORKOIEN

Dirección Centro de Salud más próximo: CTRA ECHAURI s/n, PLANTA BAJA

Localidad Centro de Salud más próximo: ORKOIEN

HOSPITAL: HOSPITAL UNIVERSITARIO DE NAVARRRA

Dirección Hospital más próximo: CALLE IRUNLARREA 3

Localidad Hospital más próximo: PAMPLONA

### **1.5 Riesgos Eliminables**

No se han identificado riesgos totalmente eliminables.

Entendemos que ninguna medida preventiva adoptada frente a un riesgo lo elimina por completo dado que siempre podrá localizarse una situación por mal uso del sistema, actitudes imprudentes de los operarios u otras en que dicho riesgo no sea eliminado.

Por tanto se considera que los únicos riesgos eliminables totalmente son aquellos que no existen al haber sido eliminados desde la propia concepción del edificio, por el empleo de procesos constructivos, maquinaria, medios auxiliares o incluso medidas del propio diseño del proyecto que no generen riesgos y sin duda estos riesgos no merecen de un desarrollo detenido en este Estudio Básico de Seguridad y Salud.

## **1.6 Fases de Ejecución**

### **1.6.1 Movimiento de Tierras**

#### **Riesgos**

- Caída de personas a distinto nivel
- Caída de personas al mismo nivel
- Caída a distinto nivel de objetos
- Caída al mismo nivel de objetos
- Choques contra objetos móviles o inmóviles
- Golpes o cortes por objetos
- Atrapamiento por o entre objetos
- Atrapamiento o atropello por vehículos
- Sobreesfuerzos

- Pisadas sobre objetos punzantes
- Proyección de fragmentos o partículas
- Ruido
- Vibraciones
- Infecciones o afecciones cutáneas
- Contactos eléctricos directos o indirectos
- Incendios
- Explosiones
- Inundaciones o infiltraciones de agua
- Emisión de polvo. Inhalación o molestias en los ojos
- Exposición a clima extremo
- Enterramientos
- Derrumbamiento

### **Med Preventivas**

- Durante la ejecución de esta fase los RECURSOS PREVENTIVOS tendrán presencia permanente en obra ya que concurren alguno de los supuestos por los que el Real Decreto 604/2006 exige su presencia.
- Iluminación suficiente en la zona de trabajo.
- Se dispondrá de una bomba de achique cuando haya previsión de fuertes lluvias o inundaciones.
- La zona de actuación deberá permanecer ordenada, libre de obstáculos y limpia de residuos.
- Se procederá a la localización de conducciones de gas, agua y electricidad, previo al inicio del movimiento de tierras. El corte de suministro o desvío de las conducciones se pondrá en conocimiento de la empresa propietaria de la misma.
- Queda prohibido servirse del propio entramado, entibado o encofrado para el descenso o ascenso de los trabajadores al fondo de la excavación.
- En caso de haber llovido, se respetarán especialmente las medidas de prevención debido al aumento de la peligrosidad de desplomes.
- Se señalizarán las zonas de circulación en obra para vehículos y personas y las zonas de acopio de materiales.
- Se dispondrán rampas de acceso para camiones y vehículos cuyas pendientes no serán superiores al 8% en tramos rectos y 12% en tramos curvos.
- Se realizará un estudio geotécnico que indique las características y resistencia del terreno, así como la profundidad del nivel freático. Los taludes se realizarán en función de lo determinado por este estudio.
- Dependiendo de las características del terreno y profundidad de la excavación, se indicará la mínima distancia de acercamiento al borde superiores del talud para personas, vehículos y acopios.
- No se realizarán acopios pesados a distancias menores a 2 m. del borde del talud de la excavación.
- Se señalará el acceso de la maquinaria y del personal a la obra, siendo estos diferenciados.
- Los operarios no deberán permanecer en planos inclinados con fuertes pendientes.
- Los operarios no deberán permanecer en el radio de acción de máquinas o vehículos en movimientos.
- Los operarios no deberán permanecer debajo de cargas suspendidas.

- El ascenso o descenso de cargas se realizará lentamente, evitando movimientos bruscos que provoquen su caída.
- Las cargas no serán superiores a las indicadas.
- La maquinaria a utilizar en la excavación cumplirá con las especificaciones contempladas en este documento dentro del apartado de maquinaria.
- La maquinaria dispondrá de un sistema óptico-acústico para señalar maniobras de marcha atrás.

### **EPCs**

- Durante la ejecución de esta fase se dispondrá de extintores en obra.
- Se utilizarán escaleras normalizadas sujetas firmemente para ascender y descender a la excavación de zanjas o pozos.
- Se dispondrán vallas metálicas en el perímetro de la excavación, en el borde superior del talud y a 0,6 m del mismo.

### **EPIs**

- Casco de seguridad
- Protectores auditivos
- Gafas de seguridad antiimpactos
- Guantes contra cortes y vibraciones
- Calzado con suela anticlavos y puntera reforzada
- Botas de goma o PVC
- Fajas de protección dorso lumbar
- Chaleco reflectante
- Ropa de trabajo adecuada
- Ropa de trabajo impermeable
- Crema de protección solar

## **1.6.2 Implantación en Obra**

### **Instalación Eléctrica Provisional**

#### **Riesgos**

- Caída de personas a distinto nivel
- Caída de personas al mismo nivel
- Caída al mismo nivel de objetos
- Golpes o cortes por objetos
- Sobreesfuerzos
- Pisadas sobre objetos punzantes
- Proyección de fragmentos o partículas
- Contactos eléctricos directos o indirectos
- Incendios
- Exposición a clima extremo

## **Med Preventivas**

- Durante la ejecución de esta fase los RECURSOS PREVENTIVOS tendrán presencia permanente en obra ya que concurren alguno de los supuestos por los que el Real Decreto 604/2006 exige su presencia.
- El radio de influencia de las líneas de alta tensión se considera de 6 m. en líneas aéreas y 2 m. en enterradas.
- Iluminación suficiente en la zona de trabajo.
- El trazado de la línea eléctrica no coincidirá con el trazado de suministro de agua.
- La zona de actuación deberá permanecer ordenada, libre de obstáculos y limpia de residuos.
- Los cuadros eléctricos se colocarán en lugares accesibles y protegidos, evitando los bordes de forjados u otros lugares con peligro de caída.
- El cuadro eléctrico se colocarán en cajas fabricadas al efecto, protegidas de la intemperie, con puerta, llave y visera. Las cajas serán aislantes.
- En la puerta del cuadro eléctrico se colocará el letrero: "Peligro eléctrico".
- Se utilizarán conducciones antihumedad y conexiones estancas para distribuir la energía desde el cuadro principal a los secundarios.
- Se utilizarán clavijas macho-hembra para conectar los cuadros eléctricos con los de alimentación.
- Se protegerá el punto de conexión de la pica o placa de tierra en la arqueta.
- Los cables a emplear serán aislantes y de calibre adecuado.
- Se utilizarán tubos eléctricos antihumedad para la distribución de la corriente desde el cuadro eléctrico, que se deslizarán por huecos de escalera, patios, patinillos... y estarán fijados a elementos fijos.
- Los empalmes entre mangueras se realizarán en cajas habilitadas para ello.
- Los hilos estarán recubiertos con fundas protectoras; prohibida la conexión de hilos desnudos sin clavija en los enchufes.
- Se evitarán tirones bruscos de los cables.
- En caso de un tendido eléctrico, el cableado tendrá una altura mínima de 2 m. en zonas de paso de personas y 5 m. para vehículos.
- Los cables enterrados estarán protegidos con tubos rígidos, señalizados y a una profundidad de 40 cm.
- Las tomas de corriente se realizarán con clavijas blindadas normalizadas.
- Cada toma de corriente suministrará energía a un solo aparato o herramienta, quedando prohibidas las conexiones triples.
- La tensión deberá permanecer en la clavija hembra, no en la macho en las tomas de corriente.
- Todo elemento metálico de la instalación eléctrico estará conectado a tierra, exceptuando aquellos que tengan doble aislamiento.
- En pequeña maquinaria utilizaremos un hilo neutro para la toma de tierra. El hilo estará protegido con un macarrón amarillo y verde.
- La arqueta donde se produzca la conexión de la pica de tierra deberá estar protegida.
- Los interruptores se colocarán en cajas normalizadas, blindadas y con cortacircuitos fusibles.
- Se instalarán interruptores en todas las líneas de toma de corriente de los cuadros de distribución y alimentación a toda herramienta o aparato eléctrico.
- Los interruptores automáticos protegerán los circuitos principales, así como los diferenciales las líneas y maquinaria.
- Prohibido el empleo de fusibles caseros.

- Las luminarias se instalarán a una altura mínima de 2,5 m. y permanecerán cubiertas.
- Se colocará un disyuntor diferencial de alta sensibilidad.
- Se colocarán interruptores automáticos magnetotérmicos.
- Las lámparas portátiles estarán constituidas por mangos aislantes, rejilla protectora de la bombilla con gancho, manguera antihumedad, y clavija de conexión normalizada alimentada a 24 voltios.
- Se evitará la existencia de líneas de alta tensión en la obra; Ante la imposibilidad de desviarlas, se protegerán con fundas aislantes y se realizará un apantallamiento.

#### **EPCs**

- Se colocará un extintor de polvo seco cerca del cuadro eléctrico.
- Los disyuntores diferenciales tendrán una sensibilidad de 300 mA. para alimentar a la maquinaria y de 30 mA. para instalaciones de alumbrado no portátiles.
- En grúas y hormigoneras las tomas de tierra serán independientes.
- Cada cuadro eléctrico general tendrá una toma de tierra independiente.

#### **EPIs**

- Casco de seguridad
- Guantes contra cortes y vibraciones
- Guantes aislantes dieléctricos
- Calzado con suela anticlavos y puntera reforzada
- Calzado con suela aislante ante contactos eléctricos
- Chaleco reflectante
- Ropa de trabajo adecuada
- Ropa de trabajo impermeable
- Crema de protección solar

### **1.6.3 Red de Saneamiento**

#### **Riesgos**

- Caída de personas a distinto nivel
- Caída de personas al mismo nivel
- Caída a distinto nivel de objetos
- Caída al mismo nivel de objetos
- Choques contra objetos móviles o inmóviles
- Golpes o cortes por objetos
- Atrapamiento por o entre objetos
- Atrapamiento o atropello por vehículos
- Sobreesfuerzos
- Pisadas sobre objetos punzantes
- Proyección de fragmentos o partículas
- Ruido
- Infecciones o afecciones cutáneas

- Contactos eléctricos directos o indirectos
- Inundaciones o infiltraciones de agua
- Emisión de polvo. Inhalación o molestias en los ojos
- Exposición a clima extremo
- Enterramientos

### **Med Preventivas**

- Durante la ejecución de esta fase los RECURSOS PREVENTIVOS tendrán presencia permanente en obra ya que concurren alguno de los supuestos por los que el Real Decreto 604/2006 exige su presencia.
- Iluminación suficiente en la zona de trabajo.
- Se cuidará la influencia de la red de saneamiento sobre otras conducciones (gas, electricidad...), el andamiaje y medios auxiliares.
- Las herramientas eléctricas cumplirán con las especificaciones contempladas en este documento dentro del apartado de herramientas eléctricas.
- La zona de actuación deberá permanecer ordenada, libre de obstáculos y limpia de residuos.
- Ningún operario permanecerá solo en el interior de una zanja mayor de 1,50 m. sin que nadie en el exterior de la excavación vigile permanentemente su presencia.
- El vertido del hormigón se realizará por tongadas desde una altura adecuada para que no se desprenda los laterales de la excavación.
- El acopio de los tubos se realizará a distancia suficiente de la zona de excavación de zanjas y pozos observando que no se compromete la estabilidad de los mismos.
- Las tuberías se acopiarán sobre superficies horizontales impidiendo el contacto directo de las mismas con el terreno mediante la colocación de cuñas y topes que además evitarán el deslizamiento de los tubos.
- Está prohibido el uso de llamas para la detección de gas.
- Prohibido fumar en interior de pozos y galerías.

### **EPCs**

- Se utilizarán escaleras normalizadas sujetas firmemente para ascender y descender a la excavación de zanjas o pozos.

### **EPIs**

- Casco de seguridad
- Guantes contra cortes y vibraciones
- Guantes de goma o PVC
- Calzado con suela anticlavos y puntera reforzada
- Botas de goma o PVC
- Ropa de trabajo adecuada
- Ropa de trabajo impermeable
- Crema de protección solar



## **1.6.4 Acabados**

### **Riesgos**

- Caída de personas a distinto nivel
- Caída de personas al mismo nivel
- Caída a distinto nivel de objetos
- Caída al mismo nivel de objetos
- Golpes o cortes por objetos
- Atrapamiento por o entre objetos
- Sobreesfuerzos
- Pisadas sobre objetos punzantes
- Proyección de fragmentos o partículas
- Infecciones o afecciones cutáneas
- Contactos eléctricos directos o indirectos

### **Med Preventivas**

- Durante la ejecución de esta fase los RECURSOS PREVENTIVOS tendrán presencia permanente en obra ya que concurren alguno de los supuestos por los que el Real Decreto 604/2006 exige su presencia.
- Los andamios se colocarán y utilizarán siguiendo las especificaciones contempladas en este documento dentro del apartado de andamios y las indicaciones del fabricante y la normativa correspondiente.
- La zona de actuación deberá permanecer ordenada, libre de obstáculos y limpia de residuos.
- Los materiales se acopiarán sin invadir las zonas de circulación ni producir sobrecargas.
- Prohibido el acceso a toda planta no protegida en huecos y perímetro.
- El transporte de cargas se realizará por medios mecánicos.
- Prohibido el uso del montacargas para el transporte de personas.
- Se realizará la evacuación de escombros y cascotes mediante tubos de vertido, carretillas o bateas cerradas perimetralmente.
- Queda prohibido el lanzamiento de escombros a través de huecos de forjado o fachada.
- Iluminación mínima de 100 lux en la zona de trabajo.
- Las herramientas eléctricas cumplirán con las especificaciones contempladas en este documento dentro del apartado de herramientas eléctricas.

### **EPCs**

- Se utilizarán plataformas de descarga en altura.
- Los huecos horizontales de ascensor, escaleras o patios permanecerán protegidas mediante barandillas.
- Las aberturas perimetrales, los huecos de fachada (balcones o descansillos) y puertas de ascensor se protegerán mediante barandillas rígidas y resistentes.
- Durante la ejecución de esta fase se dispondrá de extintores en obra.

### **EPIs**

- Casco de seguridad
- Protectores auditivos
- Gafas de seguridad antiimpactos

- Gafas antipolvo
- Mascarillas contra partículas y polvo
- Guantes contra cortes y vibraciones
- Calzado con suela anticlavos y puntera reforzada
- Ropa de trabajo adecuada

## **Pavimentos**

### **De Madera**

Además de todo lo considerado en el nivel superior "Acabados":

### **Riesgos**

- Golpes o cortes por objetos
- Ruido
- Exposición a sustancias nocivas o tóxicas
- Incendios
- Emisión de polvo. Inhalación o molestias en los ojos
- Intoxicación

### **Med Preventivas**

- Los paquetes de lamas de madera serán transportados por al menos dos personas.
- El corte de la madera se realizará en recintos ventilados o a la intemperie, colocándose el operario a sotavento.
- No acceder a recintos en fase de pavimentación.
- Las estancias permanecerán ventilados durante los trabajos de lijado.
- Las lijadoras estarán constituidas por doble aislamiento, manillar aislante y arco de protección antiatrapamientos.
- Desenchufar la máquina para la sustitución de piezas o trabajos de mantenimiento.
- Una vez terminado el pavimento, se eliminará el serrín mediante cepillos.

### **EPIs**

- Mascarillas contra gases y vapores
- Guantes de goma o PVC
- Rodilleras

## **1.6.5 Instalaciones**

## **Riesgos**

- Caída de personas a distinto nivel
- Caída de personas al mismo nivel
- Caída a distinto nivel de objetos
- Caída al mismo nivel de objetos
- Golpes o cortes por objetos
- Atrapamiento por o entre objetos
- Sobreesfuerzos
- Pisadas sobre objetos punzantes
- Proyección de fragmentos o partículas
- Ruido
- Exposición a sustancias nocivas o tóxicas
- Infecciones o afecciones cutáneas
- Contactos eléctricos directos o indirectos
- Incendios
- Explosiones
- Inundaciones o infiltraciones de agua
- Exposición a radiaciones
- Quemaduras
- Intoxicación

## **Med Preventivas**

- Durante la ejecución de esta fase los RECURSOS PREVENTIVOS tendrán presencia permanente en obra ya que concurren alguno de los supuestos por los que el Real Decreto 604/2006 exige su presencia.
- En los trabajos de soldadura se atenderá a lo dispuesto en el apartado correspondiente de este mismo documento.
- La zona de actuación deberá permanecer ordenada, libre de obstáculos y limpia de residuos.
- El material de la instalación se acopiará en los lugares señalados en los planos.
- Las herramientas eléctricas cumplirán con las especificaciones contempladas en este documento dentro del apartado de herramientas eléctricas.
- No se realizarán trabajos en cubiertas inclinadas sin los correspondientes equipos de protección colectiva que garanticen la seguridad.

## **EPCs**

- Durante la ejecución de esta fase se dispondrá de extintores en obra.
- Se utilizarán plataformas de descarga en altura.
- Cuando sea necesario trabajar en altura para ejecutar las instalaciones, se realizará desde andamios aptos para la altura.
- Se protegerán con tabloneros los pasos por instalaciones que puedan provocar caídas al mismo nivel.
- Los equipos, conductos y materiales necesarios para la ejecución de instalaciones se izarán por medios mecánicos mediante eslingas, debidamente flejados y se colocarán sobre superficies de tabloneros preparadas para ello.

## **EPIs**

- Casco de seguridad
- Protectores auditivos

- Calzado con suela anticlavos y puntera reforzada
- Ropa de trabajo adecuada

### **Electricidad**

Además de todo lo considerado en el nivel superior "Instalaciones":

#### **Med Preventivas**

- La instalación eléctrica será realizada por técnicos especialistas, haciendo uso del REBT.
- Cortar el suministro de energía por el interruptor principal, que se colocará en un lugar visible y conocido por los operarios, ante cualquier operación que se realice en la red.
- La conexión del cuadro general con la línea suministradora será el último cableado de la instalación.
- Inspeccionar las conexiones de mecanismos, protecciones y empalmes de los cuadros generales eléctricos, antes de la entrada en carga de la instalación.
- Se utilizarán clavijas macho-hembra para el conexionado de los cables al cuadro de suministro.
- Se colocarán planos de distribución sobre los cuadros eléctricos.
- Las plataformas y herramientas estarán protegidas con material aislante.
- Iluminación mínima de 200 lux en la zona de trabajo.

#### **EPIs**

- Guantes contra cortes y vibraciones
- Guantes aislantes dieléctricos
- Calzado con suela aislante ante contactos eléctricos

### **Fontanería, Calefacción y Saneamiento**

Además de todo lo considerado en el nivel superior "Instalaciones":

#### **Med Preventivas**

- Los aparatos sanitarios y radiadores se izarán por medios mecánicos, en paquetes flejados y sujetos.
- Ningún operario deberá permanecer debajo de cargas suspendidas.
- Se requerirá un mínimo de 3 operarios para la ubicación de los aparatos sanitarios.
- No se podrá hacer masa en lugares donde se estén realizando trabajos con soldadura eléctrica.
- Iluminación mínima de 200 lux en la zona de trabajo.

#### **EPIs**

- Gafas de seguridad antiimpactos
- Guantes contra cortes y vibraciones
- Guantes de goma o PVC
- Botas de goma o PVC

- Rodilleras

### **1.6.6 Urbanización**

#### **Riesgos**

- Caída de personas a distinto nivel
- Caída de personas al mismo nivel
- Caída a distinto nivel de objetos
- Caída al mismo nivel de objetos
- Choques contra objetos móviles o inmóviles
- Golpes o cortes por objetos
- Atrapamiento por o entre objetos
- Atrapamiento o atropello por vehículos
- Sobreesfuerzos
- Pisadas sobre objetos punzantes
- Proyección de fragmentos o partículas
- Ruido
- Vibraciones
- Infecciones o afecciones cutáneas
- Contactos eléctricos directos o indirectos
- Emisión de polvo. Inhalación o molestias en los ojos
- Exposición a clima extremo

#### **Med Preventivas**

- Durante la ejecución de esta fase los RECURSOS PREVENTIVOS tendrán presencia permanente en obra ya que concurren alguno de los supuestos por los que el Real Decreto 604/2006 exige su presencia.
- Iluminación suficiente en la zona de trabajo.
- La zona de actuación deberá permanecer ordenada, libre de obstáculos y limpia de residuos.
- Se señalizarán las zonas de circulación en obra para vehículos y personas y las zonas de acopio de materiales.
- Se señalará el acceso de la maquinaria y del personal a la obra, siendo estos diferenciados.
- Los materiales se acopiarán sin invadir las zonas de circulación ni producir sobrecargas.
- El transporte de cargas se realizará por medios mecánicos.
- Se utilizarán herramientas o maquinaria eléctrica para cortar las piezas, utilizando agua para evitar polvo. En su defecto, el operario se colocará a sotavento y se utilizarán mascarillas antipartículas y polvo.
- Prohibido trabajar en caso de hielo, nieve o vientos superiores a 50 km/h.
- Los operarios no deberán permanecer en el radio de acción de máquinas o vehículos en movimientos.
- Se trazarán y señalizarán los caminos de paso de la maquinaria que

permanecerán en correctas condiciones, evitando la formación de baches, blandones y zonas de barro excesivo.

- Los operarios no deberán permanecer debajo de cargas suspendidas.
- Se circulará a una velocidad máxima de 20 Km/h dentro del recinto de la obra.

### **EPCs**

- Se señalizará la zona y cerrará el ámbito de actuación mediante vallas de 2 m de altura como mínimo
- Durante la ejecución de esta fase se dispondrá de extintores en obra.

### **EPIs**

- Casco de seguridad
- Protectores auditivos
- Gafas de seguridad antiimpactos
- Gafas antipolvo
- Mascarillas contra partículas y polvo
- Guantes contra cortes y vibraciones
- Guantes de goma o PVC
- Guantes aislantes dieléctricos
- Calzado con suela anticlavos y puntera reforzada
- Botas de goma o PVC
- Calzado con suela aislante ante contactos eléctricos
- Fajas de protección dorso lumbar
- Chaleco reflectante
- Ropa de trabajo adecuada
- Ropa de trabajo impermeable
- Crema protección solar

## **1.6.7 Jardinería**

### **Riesgos**

- Caída de personas a distinto nivel
- Caída de personas al mismo nivel
- Caída a distinto nivel de objetos
- Caída al mismo nivel de objetos
- Golpes o cortes por objetos
- Sobreesfuerzos
- Exposición a clima extremo
- Ruido
- Exposición a sustancias nocivas o tóxicas
- Infecciones o afecciones cutáneas
- Contactos eléctricos directos o indirectos

### **Med Preventivas**

- Durante la ejecución de esta fase los RECURSOS PREVENTIVOS tendrán presencia permanente en obra ya que concurren alguno de los supuestos por los que el Real Decreto 604/2006 exige su presencia.
- La iluminación en la zona de trabajo será siempre suficiente y en ningún caso inferior a 150 lux.
- En la utilización de medios auxiliares como andamios o escaleras se atenderá a lo especificado para estos equipos en el apartado correspondiente de este mismo documento.
- Para la utilización de maquinaria, pequeña herramienta y equipos eléctricos se atenderá a lo dispuesto en el apartado correspondiente de este mismo documento.
- Utilizar herramientas adecuadas para cada labor.
- El transporte de materiales pesados se realizará con carros, carretillas u otros medios auxiliares.
- La maquinaria eléctrica dispondrá de marcado CE y tendrá en perfectas condiciones sus cables y conectores manteniendo alejado de la humedad los componentes eléctricos.
- El uso de equipos de corte se realizará exclusivamente por personal cualificado.
- Se realizará limpieza permanente de suelo para evitar tropiezo con material o herramientas.
- El uso de productos químicos como pesticidas, plaguicidas, abonos, etc. se realizará por personal con formación en la materia y autorización. El almacenamiento y transporte de estos materiales se realizará cuidando las instrucciones del fabricante.

### **EPCs**

- Se dispondrán vallados en torno a la poda de árboles de altura.

### **EPIs**

- Protectores auditivos.
- Gafas de seguridad antiimpactos.
- Gafas antipolvo
- Mascarillas contra partículas y polvo
- Mascarillas contra gases y vapores
- Guantes contra cortes y vibraciones
- Guantes de goma o PVC.
- Calzado con suela anticlavos y puntera reforzada
- Botas de goma o PVC
- Ropa de trabajo adecuada
- Crema de protección solar

## **1.7 Medios Auxiliares**

## **1.8 Maquinaria**

### **Med Preventivas**

- Dispondrán de «marcado CE» y manual de instrucciones. Aquella maquinaria que por su fecha de comercialización o de puesta en servicio por primera vez no les sea de aplicación el marcado CE, deberán someterse a la puesta en conformidad de acuerdo con lo establecido en el R.D. 1215/1997.
- La maquinaria puesta en servicio al amparo de lo dispuesto en el R.D.1644/2008 que establece las normas para la comercialización y puesta en servicio de las máquinas cumplirá con los requisitos de seguridad establecidos en su anexo I.

### **1.8.1 Maquinaria de Movimiento de Tierra y Demolición**

#### **Riesgos**

- Caída de personas a distinto nivel
- Choques contra objetos móviles o inmóviles
- Atrapamiento por o entre objetos
- Atrapamiento o atropello por vehículos
- Proyección de fragmentos o partículas
- Ruido
- Vibraciones
- Contactos eléctricos directos o indirectos
- Emisión de polvo. Inhalación o molestias en los ojos

#### **Med Preventivas**

- Durante la utilización de maquinaria de movimiento de tierras, los RECURSOS PREVENTIVOS tendrán presencia permanente en obra ya que concurren alguno de los supuestos por los que el Real Decreto 604/2006 exige su presencia.
- Tendrán luces, bocina de retroceso y de limitador de velocidad.
- El personal que utilice la maquinaria dispondrá de la formación adecuada.
- La zona de actuación deberá permanecer ordenada, libre de obstáculos, limpia de residuos y suficientemente iluminada y no se permitirá el paso de peatones u operarios.
- Se trazarán y señalizarán los caminos de paso de la maquinaria que permanecerán en correctas condiciones, evitando la formación de baches, blandones y zonas de barro excesivo.
- El ascenso y descenso del operador a la máquina se realizará en posición frontal, haciendo uso de los peldaños y asideros, evitando saltar al suelo, y con el motor apagado.
- La cabina deberá permanecer limpia de trapos sucios y combustible.
- Los terrenos secos serán regados para disminuir la concentración de polvo originado por la maquinaria.
- Se colocarán "topes de final de recorrido" a 2 m. de los bordes de excavación, para evitar una aproximación excesiva a los mismos.
- No se acopiarán pilas de tierra a distancias inferiores a 2 m. del borde de la excavación.
- Se colocarán tacos de inmovilización en las ruedas, antes de soltar los frenos cuando la máquina se encuentre en posición de parada.
- Se circulará a una velocidad máxima de 20 Km/h dentro del recinto de la obra.
- Se cuidará especialmente de no sobrepasar la carga máxima indicada por el fabricante.



- Se impedirá la entrada de gases en la cabina del conductor, mediante la inspección periódica de los puntos de escape del motor.
- Se mantendrá una distancia superior a 3 m. de líneas eléctricas inferiores a 66.000 V. y a 5 m. de líneas superiores a 66.000 V.
- Las operaciones de mantenimiento se realizarán con el motor apagado.
- El cambio de aceite se realizará en frío.
- En maquinaria de neumáticos, la presión de estos será la indicada por el fabricante y se revisará semanalmente.
- No se abrirá la tapa del radiador cuando se produzca un calentamiento excesivo del motor, ya que los vapores provocarían quemaduras graves.
- Apagar el motor y sacar la llave para realizar operaciones en el sistema eléctrico.
- Se comprobará el funcionamiento de los frenos si se ha trabajado en terrenos inundados.
- Se realizará comprobación diaria del funcionamiento del motor, frenos, niveles de aceite, luces y dispositivos acústicos.
- No se trabajará con vientos fuertes o condiciones climatológicas adversas.
- Dispondrán de cabinas de seguridad antivuelco (ROPS) y antiimpacto (FOPS).
- Antes de empezar a trabajar: Ajustar el asiento, comprobación del funcionamiento de los mandos y puesta en marcha de los apoyos hidráulicos de inmovilización.
- No se trabajará sobre terrenos con inclinación superior al 50 %.
- El valor de exposición diaria normalizado a vibraciones mecánicas de cuerpo entero para un período de referencia de ocho horas para operadores de maquinaria pesada no superará 0,5 m/s<sup>2</sup>, siendo el valor límite de 1,15 m/s<sup>2</sup>.
- Se utilizarán guantes de goma o PVC para la manipulación del electrolito de la batería.
- Se utilizarán guantes y gafas antiproyección para la manipulación del líquido anticorrosión.
- Dispondrán de botiquín de primeros auxilios y extintor timbrado revisado al día.

### **EPIs**

- Casco de seguridad
- Protectores auditivos
- Mascarillas contra partículas y polvo
- Guantes contra cortes y vibraciones
- Calzado con suela anticlavos y puntera reforzada
- chaleco reflectante

### **Retroexcavadora**

Además de todo lo considerado en el nivel superior "Maquinaria de Movimiento de Tierra y Demolición":

### **Med Preventivas**

- Para realizar las tareas de mantenimiento, se apoyará la cuchara en el suelo, se parará el motor, freno de mano y bloqueo de máquina.
- Queda prohibido el uso de la cuchara como medio de transporte de personas, como grúa o como andamio desde el que realizar trabajos en altura.
- Señalizar con cal o yeso la zona de alcance máximo de la cuchara, para impedir la realización de tareas o permanencia dentro de la misma.

- Los desplazamientos de la retro se realizarán con la cuchara apoyada sobre la máquina en el sentido de la marcha. Excepto el descenso de pendientes, que se realizará con la cuchara apoyada en la parte trasera de la máquina.
- Los cambios de posición de la cuchara en superficies inclinadas, se realizarán por la zona de mayor altura.
- Estará prohibido realizar trabajos en el interior de zanjas, cuando estas se encuentren dentro del radio de acción de la máquina.

## **1.8.2 Equipos de Soldadura y Oxícorte**

### **Riesgos**

- Caída al mismo nivel de objetos
- Proyección de fragmentos o partículas
- Exposición a sustancias nocivas o tóxicas
- Contactos eléctricos directos o indirectos
- Incendios
- Explosiones
- Exposición a radiaciones
- Quemaduras
- Intoxicación

### **Med Preventivas**

- Durante el uso de los equipos de soldadura, los RECURSOS PREVENTIVOS tendrán presencia permanente en obra ya que concurren alguno de los supuestos por los que el Real Decreto 604/2006 exige su presencia.
- No podrá haber materiales inflamables o explosivos a menos de 10 metros de la soldadura
- Tanto los soldadores como los trabajadores que se encuentren en las inmediaciones han de disponer de protección visual adecuada no mirando en ningún caso con los ojos al descubierto.
- Previo al soldeo se eliminarán las pinturas u otros recubrimientos de que disponga el soporte.
- Es especialmente importante el empleo de protecciones individuales por lo que los operarios dispondrán de la formación adecuada para el empleo de los mismos.
- En locales cerrados en que no se pueda garantizar una correcta renovación de aire se instalarán extractores y preferiblemente se colocarán sistemas de aspiración localizada.
- En trabajos en altura, no podrán encontrarse personas debajo de los trabajos de soldadura.
- La zona de actuación deberá permanecer ordenada, libre de obstáculos y limpia de residuos.

### **EPCs**

- Siempre habrá un extintor de polvo químico accesible durante los trabajos de soldadura.

### **EPIs**

- Casco de seguridad

- Gafas de seguridad antiimpactos
- Pantalla protección para soldadura
- Guantes contra cortes y vibraciones
- Manguitos de cuero
- Calzado con suela anticlavos y puntera reforzada
- Mandil de protección

### **Soldadura con Soplete y Oxicorte**

Además de todo lo considerado en el nivel superior "Equipos de Soldadura y Oxicorte":

#### **Med Preventivas**

- Se colocarán pantallas para evitar que caigan partículas de metal incandescente sobre los operarios o las mangueras de gas.
- No se soldarán superficies manchadas de grasas o aceites.
- No se fumará en las inmediaciones de los trabajos de soldadura.
- Las botellas quedarán en posición vertical o en cualquier caso con la válvula más elevada que el resto.
- Una vez finalizados los trabajos se colocará el capuchón de la botella.
- Las botellas se mantendrán alejadas del calor y del soleamiento directo.
- Las botellas se trasportarán en jaulas en posición vertical.
- Todas las botellas estarán correctamente etiquetadas y cumplirán con los requisitos impuestos por el Reglamento de Aparatos a presión.
- Siempre se abrirá primero la llave del oxígeno y luego la de acetileno y durante el cierre se seguirá el proceso inverso.
- El soplete se refrigerará sumergiéndolo en agua y durante las paradas dispondrá de su propio soporte.
- El mechero que genere la chispa ha de disponer de mango que permita mantener la mano alejada de la llama al encender.
- Las mangueras se revisarán periódicamente comprobándolas con agua jabonosa y se protegerán durante la soldadura.

### **Soldadura con Arco Eléctrico**

Además de todo lo considerado en el nivel superior "Equipos de Soldadura y Oxicorte":

#### **Med Preventivas**

- Es necesario revisar las protecciones de los equipos eléctricos periódicamente y comprobar que carcasas, tomas de tierra, diferenciales y conexiones están en perfecto estado. Especialmente se revisarán los bornes de entrada y salida del grupo para comprobar que no tienen partes activas al descubierto.
- Resulta importante proteger los cables eléctricos, comprobando que no están deteriorados periódicamente y alejándolos de la proyección de partículas incandescentes.
- En lugares muy conductores es necesario disponer de limitador de vacío de 24 voltios como máximo en el circuito de soldadura.
- La tensión de vacío, entre el electrodo y la pieza a soldar será inferior a 90 voltios en corriente alterna y 150 en corriente continua.
- La pinza portaelectrodos debe ser adecuada para el tipo de electrodo, ha de tener mango aislante en condiciones y tener un mecanismo de agarre del electrodo seguro y cómodo de sustituir.

- El piso de trabajo ha de estar seco y si no es así se utilizarán banquetas aislantes.
- Es necesario habilitar un apoyo aislado para dejar la pinza portaelectrodos en las pausas.
- Del mismo modo se ha de utilizar ropa que proteja íntegramente la piel del soldador de estas radiaciones.
- Nunca deben sustituirse electrodos con las manos desnudas o el guante húmedo.
- No se golpeará la soldadura sin protección de ojos adecuada.

## **1.9 Manipulación sustancias peligrosas**

### **Riesgos**

- Exposición a sustancias nocivas o tóxicas
- Infecciones o afecciones cutáneas
- Incendios
- Explosiones
- Quemaduras
- Intoxicación

### **Med Preventivas**

- Durante la manipulación de sustancias peligrosas, los RECURSOS PREVENTIVOS tendrán presencia permanente en obra ya que concurren alguno de los supuestos por los que el Real Decreto 604/2006 exige su presencia.
- Las sustancias catalogadas como peligrosas, bien sean residuos o acopios de material de construcción, deberán almacenarse en un sitio especial que evite que se mezclen entre sí o con otras sustancias no peligrosas manteniendo la distancia de seguridad entre sustancias que sean sinérgicas entre sí o incompatibles. Así mismo, se dispondrán alejadas de tránsito de personas o maquinaria, convenientemente señalizadas y en zonas de acceso restringido.
- Las casetas que almacenen sustancias peligrosas dispondrán ventilación e iluminación adecuadas, estarán cubiertas, cerradas con llave y se mantendrán ordenadas. En caso de almacenar sustancias que puedan emitir vapores inflamables, dispondrán de luminaria antideflagrante.
- Las sustancias sensibles a las temperaturas, como las inflamables, se mantendrán en sitio aislado térmicamente y protegido de fuentes de calor o frío.
- Los lugares de almacenaje de sustancias líquidas peligrosas carecerán de sumideros por los que puedan evacuarse eventuales fugas o derrames.
- Las sustancias peligrosas se almacenarán en envases adecuados, siempre cerrados y bien etiquetados con referencia expresa a: identificación de producto, composición, datos responsable comercialización, pictograma que indique peligrosidad, frases R que describen los riesgos del producto, frases S que aconsejan como manipular el producto e información toxicológica. El almacenaje se realizará lo más próximo al suelo posible para evitar caídas, se mantendrán con un stock mínimo y si fuera necesario contarán con cubeta de retención.
- En los puntos de almacenaje de sustancias peligrosas líquidas se dispondrá de arena u otro absorbente para caso de derrame.
- Los trabajadores que manipulen sustancias peligrosas contarán con la necesaria formación e información.
- La zona de actuación deberá permanecer ordenada, libre de obstáculos y limpia de residuos.

## **EPCs**

- En los puntos de almacenaje de sustancias peligrosas se dispondrá de extintor químico y de CO2.

## **EPIs**

- Casco de seguridad
- Gafas antipolvo
- Mascarillas contra gases y vapores
- Mascarillas contra partículas y polvo
- Guantes contra cortes y vibraciones
- Guantes de goma o PVC
- Calzado con suela anticlavos y puntera reforzada
- Botas de goma o PVC
- Ropa de trabajo adecuada

### **1.10 Coronavirus SARS-CoV-2**

Ante la presencia y expansión del nuevo virus SARS-CoV-2, las medidas excepcionales impuestas por las autoridades sanitarias y organismos gubernamentales y las recomendaciones emanadas desde los distintos ámbitos sanitarios, se incorpora este apartado específico en relación con esta cuestión.

## **Med Preventivas**

- Corresponde a las empresas contratistas y subcontratistas, y a sus servicios de prevención de riesgos, evaluar el riesgo de exposición al coronavirus y el seguimiento de las indicaciones que sobre el particular emita su servicio de prevención, siguiendo en todo caso las instrucciones formuladas por las autoridades sanitarias.
- Se instalarán paneles informativos con las medidas preventivas básicas establecidas por las autoridades sanitarias en general y por los empresarios para la obra en particular.
- Se garantizará la distancia mínima entre trabajadores de 1,5 metros y se empleará mascarilla si el tajo es en interiores.
- Se evitarán las aglomeraciones de trabajadores tanto en obra como en las dependencias auxiliares.
- Los EPIs no pueden compartirse y han de ser personales e intransferibles.
- Se mantendrán las medidas sanitarias recomendadas por las autoridades.
- Se organizará la jornada para que los accesos y salidas de la obra se produzcan de manera escalonada.

## **EPIs**

- Mascarillas.
- Guantes.
- Gafas.

### **1.11 Autoprotección y Emergencia**

De acuerdo con las obligaciones establecidas en la Ley 31/1995 de Prevención de Riesgos Laborales el contratista deberá adoptar las medidas necesarias en materia de primeros auxilios, lucha contra incendios y evacuación de los trabajadores, designando para ello al personal encargado de poner en práctica estas medidas y comprobando periódicamente su correcto funcionamiento. El citado personal deberá poseer la formación necesaria, ser suficiente en número y disponer del material adecuado.

## **Evacuación**

- En todo momento estará presente en obra un responsable de emergencias que será encargado de dar la alarma, asegurarse de la correcta evacuación de la obra para lo que tendrá conocimiento del personal presente en obra, dar aviso a los servicios de emergencia y prestar en su caso los primeros auxilios a los heridos. También asumirá la revisión periódica de las vías de evacuación asegurando que se mantengan expeditas. Dicho responsable contará con formación suficiente en primeros auxilios e instrucción en emergencias.
- Existirá en obra un punto de reunión al que acudirán todos los trabajadores en caso de emergencia. Dicho punto quedará suficientemente señalizado y será conocido por todos los trabajadores.
- En lugar destacado de la obra se dispondrá señalización en que se indiquen las medidas que han de adoptar los trabajadores en caso de emergencia.
- Las vías de evacuación y salidas de emergencia deberán permanecer expeditas, debidamente señalizadas y desembocarán en sitio seguro, siendo el responsable de emergencias responsable de su estado.

### **Protección contra incendios**

- La obra dispondrá de tomas de agua con mangueras para la extinción de pequeños conatos de incendio en la obra. Tendrán fácil y rápido acceso a una de estas tomas la zona de acopios, de almacenaje residuos, los locales de obra y en las proximidades de los trabajos con especial riesgo de incendios según lo especificado en la identificación de riesgos de este mismo documento.
- Queda expresamente prohibido la realización de hogueras en la obra cualquiera que sea su fin.
- En los puntos de trabajo con riesgo de incendios se instalarán extintores portátiles con agente extintor acorde con el tipo de fuego previsible. En la especificación de medidas preventivas de este mismo documento se señalan las circunstancias que requieren de extintor.
- En los locales o entornos de trabajo en que existan productos inflamables quedará prohibido fumar. Para evitarlo se instalarán carteles de advertencia en los accesos.
- Se dispondrán extintores de polvo químico en cada una de las casetas de obra y próximo a las zonas de acopio. También se contará con un extintor de CO2 en la proximidad del cuadro eléctrico de obra.

### **Primeros auxilios**

En lugar visible de la obra se dispondrá el cartel con los teléfonos de urgencias.

El centro sanitario más próximo a la obra al que se evacuarán los heridos es: CENTRO DE SALUD ORKOIEN

- La evacuación de heridos a los centros sanitarios se realizará exclusivamente en ambulancia y será llevado a cabo por personal especializado. Tan sólo heridos leves podrán trasladarse por otros medios siempre que así lo disponga el responsable de emergencias de la obra.
- La obra dispondrá de un botiquín portátil debidamente equipado para la realización de los primeros auxilios que contenga como mínimo desinfectantes y antisépticos autorizados, gasas estériles, algodón hidrófilo, venda, esparadrapo, apósitos adhesivos, tijeras, pinzas y guantes desechables.
- El material de primeros auxilios se revisará periódicamente por el responsable de emergencias y se irá reponiendo tan pronto como caduque o sea utilizado.

### **1.12 Procedimientos coordinación de actividades empresariales**

Tal y como establece el Real Decreto 171/2004, por el que se desarrolla el artículo 24 de la Ley 31/1995, de Prevención de Riesgos Laborales, en materia de coordinación de actividades empresariales, se requiere un sistema eficaz de coordinación empresarial en materia de prevención de riesgos laborales en los supuestos de concurrencia de actividades empresariales en un mismo centro de trabajo.

Para satisfacer las necesidades de coordinación antes expuestas se plantean las siguientes medidas:

- Los recursos preventivos de la obra asumirán la responsabilidad de garantizar el eficaz funcionamiento de la coordinación de actividades empresariales entre las distintas empresas concurrentes en la obra.
- Antes del comienzo de la actividad en obra de cualquier empresa concurrente en la misma, el contratista principal pondrá en su conocimiento lo dispuesto en la documentación preventiva de la obra y las medidas de coordinación empresarial.
- El contratista principal asumirá la responsabilidad de mantener informados a los responsables preventivos de las empresas concurrentes de la información en materia preventiva y de coordinación de actividades que sean de su incumbencia.
- Previo al comienzo de trabajos del personal de las diferentes empresas concurrentes, se habrán difundido de manera suficiente las instrucciones de carácter preventivo y de coordinación empresarial, procedimientos y protocolos de actuación a todos los trabajadores intervinientes. Esta responsabilidad recae en los responsables preventivos de las diferentes empresas y en última instancia en el contratista principal.

### **1.13 Control de Accesos a la Obra**

El contratista principal pondrá en práctica un procedimiento de control de accesos tanto de vehículos como de personas a la obra de manera que quede garantizado que sólo personas autorizadas puedan acceder a la misma.

Será el coordinador en la aprobación preceptiva del plan quien valide el control diseñado.

A continuación se establecen los principios básicos de control entre los que se contemplan las siguientes medidas:

- El contratista designará a un a persona del nivel de mando para responsabilizarse del correcto funcionamiento del procedimiento de control de accesos. Ante su ausencia en la obra, se designará sustituto competente de manera que en ningún momento quede desatendido este control.
- El vallado perimetral de la obra garantizará que el acceso tanto de vehículos como peatonal a la obra queda restringido a los puntos controlados de acceso.
- Cuando por motivos derivados de los propios trabajos de la obra sea preciso retirar parte de los vallados de acceso a la obra dejando expedito el mismo por puntos no controlados, será necesario que se disponga personal de control en dichos lugares.
- En los accesos a la obra se situarán carteles señalizadores, conforme al Real Decreto 485/1997 señalización de lugares de trabajo, que informen sobre la prohibición de acceso de personas no autorizadas y de las condiciones establecidas para la obra para la obtención de autorización.
- Durante las horas en las que en la obra no han de permanecer trabajadores, la obra quedará totalmente cerrada, bloqueando los accesos habitualmente operativos en horario de trabajo.
- El contratista garantizará, documentalmente si fuera preciso, que todo el personal que accede a la obra se encuentra al tanto en sus obligaciones con la administración social y sanitaria y dispone de la formación apropiada derivada de la Ley de Prevención de Riesgos, Convenio de aplicación y resto de normativa del sector.

### **1.14 Valoración Medidas Preventivas**

Dadas las características de la obra, los procesos constructivos, medios y maquinaria prevista para la ejecución de la misma, se consideran las medidas preventivas, medios de protección colectiva y equipos de protección individual previstos en este Estudio Básico de Seguridad y Salud, los más convenientes para conseguir un nivel de riesgo en el peor de los casos tolerable.

### **1.15 Mantenimiento**

Para la ejecución de las tareas de mantenimiento y conservación necesarias tras la

construcción y puesta en servicio del edificio se han de contemplar medidas preventivas que garanticen la ejecución de las mismas con las preceptivas condiciones de seguridad.

Se incorporan en este punto una serie de medidas preventivas y equipos necesarios propios de las tareas de mantenimiento. Se estudian solo tareas propias de mantenimiento preventivo, aquellas intervenciones de reparación de envergadura que requieran de proyecto, contarán con un documento específico de seguridad y salud.

Para los casos en los que surgieran durante la vida útil del edificio tareas de mantenimiento en que intervengan procesos, equipos o medios no dispuestos en este estudio, se realizará por parte de la propiedad anexo a este mismo documento.

### **Riesgos**

- Caída de personas a distinto nivel
- Caída de personas al mismo nivel
- Caída a distinto nivel de objetos
- Caída al mismo nivel de objetos
- Golpes o cortes por objetos
- Atrapamiento por o entre objetos
- Sobreesfuerzos
- Proyección de fragmentos o partículas
- Ruido
- Exposición a sustancias nocivas o tóxicas
- Infecciones o afecciones cutáneas
- Contactos eléctricos directos o indirectos
- Incendios
- Explosiones
- Inundaciones o infiltraciones de agua
- Emisión de polvo. Inhalación o molestias en los ojos
- Intoxicación
- Asfixia

### **Med Preventivas**

- La iluminación en la zona de trabajo será siempre suficiente y en ningún caso inferior a 150 lux.
- En la utilización de medios auxiliares como andamios o escaleras se atenderá a lo especificado para estos equipos en el apartado correspondiente de este mismo documento.
- Para la utilización de maquinaria, pequeña herramienta y equipos eléctricos se atenderá a lo dispuesto en el apartado correspondiente de este mismo documento.
- Previo a los trabajos en la envolvente del edificio: cubiertas o fachadas, se acotarán espacios para el acopio de materiales, para proteger a los viandantes de la caída de materiales, herramientas o polvo o escombros.
- En los trabajos en fachada o cubierta queda prohibido trabajar en caso de hielo, nieve o vientos superiores a 50 km/h.
- El acopio de los materiales de cubierta se realizará alejado de las zonas de circulación y de los bordes de la cubierta.
- Queda prohibido el lanzamiento de residuos de limpieza, escombros u otros desde cubierta o fachada.
- En el mantenimiento de redes de saneamiento, quedará prohibido fumar en interior de pozos y galerías y previo al acceso a los mismos se comprobará si existe peligro de explosión o asfixia dotando al personal, que siempre será



especializado y en número mayor de uno, de los equipos de protección individual adecuados.

- El acceso a los pozos se realizará utilizando los propios pates del mismo si reúnen las condiciones o ayudándose de escaleras según lo dispuesto en el apartado correspondiente a escaleras de este mismo documento.
- Prohibido fumar, comer o usar maquinaria que produzca chispas, en lugares donde se manipulen pinturas que contengan disolventes orgánicos o pigmentos tóxicos. La mezcla de aire y vapor del disolvente deberá permanecer por debajo de los límites de explosión.
- Las pinturas, disolventes y demás sustancias tóxicas o inflamables serán almacenadas y manipuladas según las indicaciones del fabricante. Se realizará en lugares ventilados y alejados del sol y el fuego.
- El vertido de pinturas, pigmentos, disolventes o similares se realizará desde la menor altura posible, para evitar salpicaduras o nubes de polvo.
- Los vidrios se transportarán en posición vertical utilizando EPIs apropiados. Si se trata de grandes dimensiones, se utilizarán ventosas.
- Los operarios no deberán permanecer debajo de aquellos tajos donde se esté instalando vidrio.
- Todas las instalaciones de servicios comunes deberán estar debidamente rotuladas, y dispondrán en el mismo local de emplazamiento de esquemas de montaje, funcionamiento y manual de instrucciones.
- Las tareas de mantenimiento de la instalación eléctrica serán realizadas por técnicos especialistas.
- Ante cualquier operación que se realice en la red se cortará el suministro de energía por el interruptor principal.
- Se prohibirá fumar en los trabajos de instalaciones de gas. Estos trabajos serán realizados por instaladores especialistas y autorizados.
- El mantenimiento de los ascensores será realizado por técnicos especialistas y empresa acreditada.
- Queda prohibida la sobrecarga del ascensor. Se colocará una señal de carga máxima admisible en un lugar bien visible.
- Las cabinas de ascensores contarán con un sistema de comunicación conectado a un lugar de asistencia permanente.

### **EPCs**

- Se dispondrán extintores homologados y convenientemente revisados en las zonas de acopio y almacenamiento de material de limpieza, mantenimiento o pinturas.
- Durante los trabajos de mantenimiento tanto en cubierta como en fachada, los operarios dispondrán de medios de seguridad estables y con barandillas de protección, pudiendo sustituirse en trabajos puntuales de pequeña duración por arnés de seguridad con absorbedor de energía amarrado a cables fiadores anclados a líneas de vida o elementos estables que impidan la caída.
- Los huecos de la cubierta estarán protegidos con barandillas, tablas o redes.
- El acceso a la cubierta se realizará a través de los huecos, con escaleras de mano peldañeadas, sobre superficies horizontales y que sobresalgan 1m. de la altura de la cubierta.
- Los marcos exteriores de puertas y ventanas, terrazas... se pintarán desde el interior del edificio, donde el operario quedará unido del cinturón de seguridad al cable fiador amarrado a un punto fijo.

- Los huecos de las puertas del ascensor que queden abiertos serán protegidos mediante barandillas de 90 cm., pasamanos, listón intermedio y rodapié de 20 cm.. Se colocará la señal de "Peligro hueco de ascensor".

### **EPIs**

- Casco de seguridad
- Protectores auditivos
- Gafas de seguridad antiimpactos
- Gafas antipolvo
- Mascarillas contra gases y vapores
- Mascarillas contra partículas y polvo
- Guantes contra cortes y vibraciones
- Guantes de goma o PVC
- Guantes aislantes dieléctricos
- Calzado con suela anticlavos y puntera reforzada
- Botas de goma o PVC
- Calzado con suela aislante ante contactos eléctricos
- Rodilleras
- Cinturón portaherramientas
- Ropa de trabajo adecuada
- Ropa de trabajo impermeable

### **1.16 Condiciones Legales**

Tanto la Contrata como la Propiedad, asumen someterse al arbitrio de los tribunales con jurisdicción en el lugar de la obra.

Es obligación de la contrata, así como del resto de agentes intervinientes en la obra el conocimiento del presente pliego y el cumplimiento de todos sus puntos.

Durante la totalidad de la obra se estará a lo dispuesto en la normativa vigente, especialmente la de obligado cumplimiento entre las que cabe destacar:

Real Decreto 2291/1985 de 8 de Noviembre Reglamento de aparatos de elevación y manutención de los mismos.

Ley 31/1995 Prevención de riesgos laborales

Real Decreto 1627/1997 Disposiciones mínimas de seguridad y salud en obras de construcción.

Real Decreto 39/1997 Reglamento de los Servicios de Prevención de Riesgos Laborales.

Real Decreto 485/1997 Disposiciones mínimas en materia de señalización de seguridad y salud en el trabajo.

Real Decreto 486/1997 Establece las disposiciones mínimas de seguridad y salud en los lugares de trabajo.

Real Decreto 487/1997 Disposiciones mínimas de seguridad y salud relativas a la manipulación manual de cargas que entrañe riesgos, en particular dorsolumbares, para los trabajadores.

Real Decreto 488/1997 Disposiciones mínimas de seguridad y salud relativos al trabajo con equipos que incluyen pantallas de visualización.

Real Decreto 665/1997 Protección de los trabajadores contra los riesgos relacionados con la exposición a agentes cancerígenos durante el trabajo.

Real Decreto 664/1997 Protección de los trabajadores contra los riesgos relacionados con la exposición a agentes biológicos durante el trabajo.

Real Decreto 773/1997 Disposiciones mínimas de seguridad y salud relativas a la utilización por los trabajadores de los EPI.

Real Decreto 1215/1997 Disposiciones mínimas de seguridad y salud para la utilización de los trabajadores de los equipos de trabajo.

Real Decreto 614/2001 Disposiciones mínimas para la protección de la salud y seguridad de los trabajadores frente al riesgo eléctrico.

Real Decreto 374/2001 Protección de la Salud y Seguridad de los Trabajadores contra los Riesgos relacionados con los Agentes Químicos durante el Trabajo.

Real Decreto 842/2002 de 2 de agosto REBT. Reglamento Electrotécnico para Baja Tensión e instrucciones complementarias.

Real Decreto 836/2003 de 27 de junio Reglamento de Aparatos de Elevación y Manutención referente a grúas torre para obra u otras aplicaciones.

Ley 54/2003 Reforma del marco normativo de la prevención de riesgos laborales.

Real Decreto 171/2004 Desarrolla L.P.R.L. en materia de coordinación de actividades empresariales.

Real Decreto 2177/2004 Modifica R.D. 1215/1997 que establece disposiciones mínimas de seguridad y salud para el uso de equipos en trabajos temporales de altura.

Real Decreto 1311/2005, protección de la salud y la seguridad de los trabajadores frente a los riesgos derivados o que puedan derivarse de la exposición a vibraciones mecánicas.

Real Decreto 286/2006, sobre la protección de la salud y la seguridad de los trabajadores contra los riesgos relacionados con la exposición al ruido.

Real Decreto 396/2006, por el que se establecen las disposiciones mínimas de seguridad y salud aplicables a los trabajos con riesgo de exposición al amianto.

Real Decreto 604/2006, que modifica el Real Decreto 39/1997 y el Real Decreto 1627/1997 antes mencionados.

Ley 32/2006, reguladora de la subcontratación en el sector de la construcción y Real Decreto 1109/2007 que la desarrolla.

Real Decreto 1.644/2008, por el que se establecen las normas para la comercialización y puesta en servicio de las máquinas.

REGLAMENTO (UE) 2016/425 del Parlamento Europeo y del Consejo relativo a los equipos de protección individual y por el que se deroga la Directiva 89/686/CEE del Consejo.

Real Decreto 513/2017, por el que se aprueba el Reglamento de instalaciones de protección contra incendios.

Resolución de 21 de septiembre de 2017, de la Dirección General de Empleo, por la que se registra y publica el VI Convenio colectivo general del sector de la construcción 2017-2021.

En todas las normas citadas anteriormente que con posterioridad a su publicación y entrada en vigor hayan sufrido modificaciones, corrección de errores o actualizaciones por disposiciones más recientes, se quedará a lo dispuesto en estas últimas.

Real Decreto 809/2021, por el que se aprueba el Reglamento de equipos a presión y sus instrucciones técnicas complementarias.

## **2 Plantillas de Impresos**

**Pamplona, 12 de abril de 2022**

## 10.2 ESTUDIO DE GESTIÓN DE RESIDUOS

## **Índice**

<b>1</b>	<b>Memoria Informativa del Estudio</b>
<b>2</b>	<b>Definiciones</b>
<b>3</b>	<b>Medidas Prevención de Residuos</b>
<b>4</b>	<b>Cantidad de Residuos</b>
<b>5</b>	<b>Separación de Residuos</b>
<b>6</b>	<b>Medidas para la Separación en Obra</b>
<b>7</b>	<b>Destino Final</b>
<b>8</b>	<b>Prescripciones del Pliego sobre Residuos</b>
<b>9</b>	<b>Presupuesto</b>
<b>10</b>	<b>Plantillas de Impresos</b>
<b>11</b>	<b>Documentación Gráfica</b>

## **1 Memoria Informativa del Estudio**

Decreto 105/2008 que regula la producción y gestión de los residuos de construcción y demolición y Decreto Foral 23/2011, por el que se regula la producción y gestión de los residuos de construcción y demolición en Navarra que establece entre las obligaciones del productor de residuos de construcción y demolición la de incluir en proyecto de ejecución un Estudio de Gestión de Residuos de Construcción y Demolición que refleje cómo llevará a cabo las obligaciones que le incumban en relación con los residuos de construcción y demolición que se vayan a producir en la obra.

En base a este Estudio, el poseedor de residuos redactará un plan que será aprobado por la dirección facultativa y aceptado por la propiedad y pasará a formar parte de los documentos contractuales de la obra.

Este Estudio de Gestión de los Residuos cuenta con el siguiente contenido:

- Estimación de la **CANTIDAD**, expresada en toneladas y en metros cúbicos, de los residuos de construcción y demolición que se generarán en la obra, codificados con arreglo a la lista europea de residuos publicada por Orden MAM/304/2002, por la que se publican las operaciones de valorización y eliminación de residuos y la lista europea de residuos.
- Relación de **MEDIDAS para la PREVENCIÓN** de residuos en la obra objeto del proyecto.
- Las operaciones de **REUTILIZACIÓN, VALORIZACIÓN o ELIMINACIÓN** a que se destinarán los residuos que se generarán en la obra.
- Las **MEDIDAS para la SEPARACIÓN** de los residuos en obra.
- Las prescripciones del **PLIEGO de PRESCRIPCIONES** técnicas particulares del proyecto, en relación con el almacenamiento, manejo, separación y, en su caso, otras operaciones de gestión de los residuos de construcción y demolición dentro de la obra.
- Una **VALORACIÓN** del coste previsto de la gestión de los residuos de construcción y demolición que formará parte del presupuesto del proyecto en capítulo independiente.
- En su caso, un **INVENTARIO** de los **RESIDUOS PELIGROSOS** que se generarán.
- **PLANOS** de las instalaciones previstas para el almacenamiento, manejo, separación y, en su caso, otras operaciones de gestión de los residuos de construcción y demolición dentro de la obra.

Los datos informativos de la obra son:

Proyecto: Sustituya este texto por nombre del PROYECTO  
Dirección de la obra: CL. JOSE LARROSA KALEA 1  
Localidad: ETXAURI  
Provincia: NAVARRA  
Promotor: AYUNTAMIENTO DE ETXAURI  
N.I.F. del promotor: P3108400G

Técnico redactor de este Estudio: Beatriz Andueza Sanz

Titulación o cargo redactor: Arquitecta técnica

Fecha de comienzo de la obra: 15 de mayo de 202

Este Estudio de Gestión de Residuos de Construcción y Demolición se ha redactado con el apoyo de la aplicación informática específica CONSTRUBIT RESIDUOS.

## **2 Definiciones**

Para un mejor entendimiento de este documento se realizan las siguientes definiciones dentro del ámbito de la gestión de residuos en obras de construcción y demolición:

- **Residuo:** Según la ley 22/2011 se define residuo a cualquier sustancia u objeto que su poseedor deseche o que tenga la intención u obligación de desechar.
- **Residuo peligroso:** Son materias que en cualquier estado físico o químico contienen elementos o sustancias que pueden representar un peligro para el medio ambiente, la salud humana o los recursos naturales. En última instancia, se considerarán residuos peligrosos los que presentan una o varias de las características peligrosas enumeradas en el anexo III de la Ley 22/2011 de Residuos, y aquél que pueda aprobar el Gobierno de conformidad con lo establecido en la normativa europea o en los convenios internacionales de la materia que sean de aplicación, así como los recipientes y envases que los hayan contenido.
- **Residuos no peligrosos:** Todos aquellos residuos no catalogados como tales según la definición anterior.
- **Residuo inerte:** Aquel residuo No Peligroso que no experimenta transformaciones físicas, químicas o biológicas significativas, no es soluble ni combustible, ni reacciona física ni químicamente ni de ninguna

otra manera, no es biodegradable, no afecta negativamente a otras materias con las cuales entra en contacto de forma que pueda dar lugar a contaminación del medio ambiente o perjudicar a la salud humana. La lixivialidad total, el contenido de contaminantes del residuo y la ecotoxicidad del lixiviado deberán ser insignificantes y en particular no deberán suponer un riesgo para la calidad de las aguas superficiales o subterráneas.

- **Residuo de construcción y demolición:** Cualquier sustancia u objeto que cumpliendo con la definición de residuo se genera en una obra de construcción y de demolición.
- **Código LER:** Código de 6 dígitos para identificar un residuo según anejo 2 de la Orden MAM/304/2002. Lista actualmente actualizada por la publicación de la Decisión 2014/955/UE DE LA COMISIÓN, de 18 de diciembre de 2014, por la que se modifica la Decisión 2000/532/CE, sobre la "lista de residuos", de conformidad con la Directiva 2008/98/CE del Parlamento Europeo y del Consejo".
- **Productor de residuos:** La persona física o jurídica titular de la licencia urbanística en una obra de construcción o demolición; en aquellas obras que no precisen de licencia urbanística, tendrá la consideración de productor de residuos la persona física o jurídica titular del bien inmueble objeto de una obra de construcción o demolición.
- **Poseedor de residuos de construcción y demolición:** la persona física o jurídica que tenga en su poder los residuos de construcción y demolición y que no ostente la condición de gestor de residuos. En todo caso, tendrá la consideración de poseedor la persona física o jurídica que ejecute la obra de construcción o demolición, tales como el constructor, los subcontratistas o los trabajadores autónomos. En todo caso, no tendrán la consideración de poseedor de residuos de construcción y demolición los trabajadores por cuenta ajena.
- **Volumen aparente:** volumen total de la masa de residuos en obra, espacio que ocupan acumulados sin compactar con los espacios vacíos que quedan incluidos entre medio. En última instancia, es el volumen que realmente ocupan en obra.
- **Volumen real:** Volumen de la masa de los residuos sin contar espacios vacíos, es decir, entendiendo una teórica masa compactada de los mismos.
- **Gestor de residuos:** La persona o entidad pública o privada que realice cualquiera de las operaciones que componen la gestión de los residuos, sea o no el productor de los mismos. Han de estar autorizados o registrados por el organismo autonómico correspondiente.
- **Destino final:** Cualquiera de las operaciones de valorización y eliminación de residuos enumeradas en la "Orden MAM/304/2002 por la que se publican las operaciones de valorización y eliminación de residuos y la lista europea de residuos".
- **Reutilización:** El empleo de un producto usado para el mismo fin para el que fue diseñado originariamente.
- **Reciclado:** La transformación de los residuos, dentro de un proceso de producción para su fin inicial o para otros fines, incluido el compostaje y la biometanización, pero no la incineración con recuperación de energía.
- **Valorización:** Todo procedimiento que permita el aprovechamiento de los recursos contenidos en los residuos sin poner en peligro la salud humana y sin utilizar métodos que puedan causar perjuicios al medio ambiente.
- **Eliminación:** todo procedimiento dirigido, bien al vertido de los residuos o bien a su destrucción, total o parcial, realizado sin poner en peligro la salud humana y sin utilizar métodos que puedan causar perjuicios al medio ambiente.

### **3 Medidas Prevención de Residuos**

#### **Prevención en Tareas de Derribo**

- En la medida de lo posible, las tareas de derribo se realizarán empleando técnicas de desconstrucción selectiva y de desmontaje con el fin de favorecer la reutilización, reciclado y valoración de los residuos.
- Como norma general, el derribo se iniciará con los residuos peligrosos, posteriormente los residuos destinados a reutilización, tras ellos los que se valoricen y finalmente los que se depositarán en vertedero

#### **Prevención en la Adquisición de Materiales**

- La adquisición de materiales se realizará ajustando la cantidad a las mediciones reales de obra, ajustando al máximo las mismas para evitar la aparición de excedentes de material al final de la obra.
- Se requerirá a las empresas suministradoras a que reduzcan al máximo la cantidad y volumen de embalajes priorizando aquellos que minimizan los mismos.

- Se primará la adquisición de materiales reciclables frente a otros de mismas prestaciones pero de difícil o imposible reciclado.
- Se mantendrá un inventario de productos excedentes para la posible utilización en otras obras.
- Se realizará un plan de entrega de los materiales en que se detalle para cada uno de ellos la cantidad, fecha de llegada a obra, lugar y forma de almacenaje en obra, gestión de excedentes y en su caso gestión de residuos.
- Se priorizará la adquisición de productos "a granel" con el fin de limitar la aparición de residuos de envases en obra.
- Aquellos envases o soportes de materiales que puedan ser reutilizados como los palets, se evitará su deterioro y se devolverán al proveedor.
- Se incluirá en los contratos de suministro una cláusula de penalización a los proveedores que generen en obra más residuos de los previstos y que se puedan imputar a una mala gestión.
- Se intentará adquirir los productos en módulo de los elementos constructivos en los que van a ser colocados para evitar retallos.

### **Prevención en la Puesta en Obra**

- Se optimizará el empleo de materiales en obra evitando la sobredosificación o la ejecución con derroche de material especialmente de aquellos con mayor incidencia en la generación de residuos.
- Los materiales prefabricados, por lo general, optimizan especialmente el empleo de materiales y la generación de residuos por lo que se favorecerá su empleo.
- En la puesta en obra de materiales se intentará realizar los diversos elementos a módulo del tamaño de las piezas que lo componen para evitar desperdicio de material.
- Se vaciarán por completo los recipientes que contengan los productos antes de su limpieza o eliminación, especialmente si se trata de residuos peligrosos.
- En la medida de lo posible se favorecerá la elaboración de productos en taller frente a los realizados en la propia obra que habitualmente generan mayor cantidad de residuos.
- Se primará el empleo de elementos desmontables o reutilizables frente a otros de similares prestaciones no reutilizables.
- Se agotará la vida útil de los medios auxiliares propiciando su reutilización en el mayor número de obras para lo que se extremarán las medidas de mantenimiento.
- Todo personal involucrado en la obra dispondrá de los conocimientos mínimos de prevención de residuos y correcta gestión de ellos.
- Se incluirá en los contratos con subcontratas una cláusula de penalización por la que se desincentivará la generación de más residuos de los previsibles por una mala gestión de los mismos

### **Prevención en el Almacenamiento en Obra**

- Se realizará un almacenamiento correcto de todos los acopios evitando que se produzcan derrames, mezclas entre materiales, exposición a inclemencias meteorológicas, roturas de envases o materiales, etc.
- Se extremarán los cuidados para evitar alcanzar la caducidad de los productos sin agotar su consumo.
- Los responsables del acopio de materiales en obra conocerán las condiciones de almacenamiento, caducidad y conservación especificadas por el fabricante o suministrador para todos los materiales que se recepcionen en obra.
- En los procesos de carga y descarga de materiales en la zona de acopio o almacén y en su carga para puesta en obra se producen percances con el material que convierten en residuos productos en perfecto estado. Es por ello que se extremarán las precauciones en estos procesos de manipulado.
- Se realizará un plan de inspecciones periódicas de materiales, productos y residuos acopiados o almacenados para garantizar que se mantiene en las debidas condiciones

## **4 Cantidad de Residuos**

A continuación se presenta una estimación de las cantidades, expresadas en toneladas y en metros cúbicos, de los residuos de construcción y demolición que se generarán en la obra, codificados con arreglo a la lista europea de residuos.

Se trata de una "estimación inicial", que es lo que la normativa requiere en este documento, para la toma de decisiones en la gestión de residuos pero será el fin de obra el que determine en última instancia los residuos obtenidos.

No se consideran residuos, y por tanto no se incluyen en la tabla, las tierras y piedras no contaminadas por sustancias peligrosas, reutilizadas en la misma obra, en una obra distinta o en



una actividad de restauración, acondicionamiento o relleno, siempre y cuando pueda acreditarse de forma fehaciente su destino a reutilización.

<b>Código LER</b>	<b>Descripción del Residuo</b>	<b>Cantidad Peso</b>	<b>m3 Volumen Aparente</b>
150110	Envases que contienen restos de sustancias peligrosas o están contaminados por ellas.	2,43 Kg	0,05
170904	Residuos mezclados de construcción y demolición distintos de los especificados en los códigos 17 09 01, 17 09 02 y 17 09 03.	0,68 Tn	1,36
	<b>Total :</b>	<b>0,68 Tn</b>	<b>1,41</b>

## **5 Separación de Residuos**

De acuerdo a las obligaciones de separación en fracciones impuestas por la normativa, los residuos se separarán en obra de la siguiente forma:

<b>Código LER</b>	<b>Descripción del Residuo</b>	<b>Cantidad Peso</b>	<b>m3 Volumen Aparente</b>
150110	Envases que contienen restos de sustancias peligrosas o están contaminados por ellas. Opción de separación: Separado (100% de separación en obra)	2,43 Kg	0,05
170904	Residuos mezclados de construcción y demolición distintos de los especificados en los códigos 17 09 01, 17 09 02 y 17 09 03. Opción de separación: Residuos mezclados no peligrosos	0,68 Tn	1,36
	<b>Total :</b>	<b>0,68 Tn</b>	<b>1,41</b>

## **6 Medidas para la Separación en Obra**

Con objeto de conseguir una mejor gestión de los residuos generados en la obra de manera que se facilite su reutilización, reciclaje o valorización y para asegurar las condiciones de higiene y seguridad requeridas en el artículo 5.4 del Real Decreto 105/2008 que regula la producción y gestión de los residuos de construcción y de demolición se tomarán las siguientes medidas:

- Las zonas de obra destinadas al almacenaje de residuos quedarán convenientemente señalizadas y para cada fracción se dispondrá un cartel señalizador que indique el tipo de residuo que recoge.

- Todos los envases que lleven residuos deben estar claramente identificados, indicando en todo momento el nombre del residuo, código LER, nombre y dirección del poseedor y el pictograma de peligro en su caso.
- Los residuos se depositarán en las zonas acondicionadas para ellos conforme se vayan generando.
- Los residuos se almacenarán en contenedores adecuados tanto en número como en volumen evitando en todo caso la sobrecarga de los contenedores por encima de sus capacidades límite.
- Los contenedores situados próximos a lugares de acceso público se protegerán fuera de los horarios de obra con lonas o similares para evitar vertidos descontrolados por parte de terceros que puedan provocar su mezcla o contaminación

## **7 Destino Final**

Se detalla a continuación el destino final de todos los residuos de la obra, excluidos los reutilizados, agrupados según las fracciones que se generarán en base a los criterios de separación diseñados en puntos anteriores de este mismo documento.

Los principales destinos finales contemplados son: vertido, valorización, reciclado o envío a gestor autorizado.

<b>Código LER</b>	<b>Descripción del Residuo</b>	<b>Cantidad Peso</b>	<b>m3 Volumen Aparente</b>
150110	Envases que contienen restos de sustancias peligrosas o están contaminados por ellas. Destino: Envío a Gestor para Tratamiento	2,43 Kg	0,05
170904	Residuos mezclados de construcción y demolición distintos de los especificados en los códigos 17 09 01, 17 09 02 y 17 09 03. Destino: Envío a Gestor para Tratamiento	0,68 Tn	1,36
	<b>Total :</b>	<b>0,68 Tn</b>	<b>1,41</b>

## **8 Prescripciones del Pliego sobre Residuos**

### **Obligaciones Agentes Intervinientes**

- Además de las obligaciones previstas en la normativa aplicable, la persona física o jurídica que ejecute la obra estará obligada a presentar a la propiedad de la misma un plan que refleje cómo llevará a cabo las obligaciones que le incumban en relación con los residuos de construcción y demolición que se vayan a producir en la obra. El plan, una vez aprobado por la dirección facultativa y aceptado por la propiedad, pasará a formar parte de los documentos contractuales de la obra.
- El poseedor de residuos de construcción y demolición, cuando no proceda a gestionarlos por sí mismo, y sin perjuicio de los requerimientos del proyecto aprobado, estará obligado a entregarlos a un gestor de residuos o a participar en un acuerdo voluntario o convenio de colaboración para su gestión. Los residuos de construcción y demolición se destinarán preferentemente, y por este orden, a operaciones de reutilización, reciclado o a otras formas de valorización y en última instancia a depósito en vertedero.
- Según impone la normativa de aplicación, el poseedor de los residuos estará obligado a sufragar los correspondientes costes de gestión de los residuos.
- El productor de residuos (promotor) habrá de obtener del poseedor (contratista) la documentación acreditativa de que los residuos de construcción y demolición producidos en la obra han sido gestionados en la misma ó entregados a una instalación de valorización ó de eliminación para su tratamiento por gestor de residuos autorizado, en los términos regulados en la normativa y, especialmente, en el plan o en sus modificaciones. Esta documentación será conservada durante cinco años.
- En las obras de edificación sujetas a licencia urbanística la legislación autonómica podrá imponer al promotor (productor de residuos) la obligación de constituir una fianza, o garantía financiera equivalente, que asegure el cumplimiento de los requisitos establecidos en dicha licencia en relación con los residuos de construcción y demolición de la obra, cuyo importe se basará en el capítulo específico de gestión de residuos del presupuesto de la obra.

- Todos los trabajadores intervinientes en obra han de estar formados e informados sobre el procedimiento de gestión de residuos en obra que les afecta, especialmente de aquellos aspectos relacionados con los residuos peligrosos.
- El poseedor de residuos nombrará una persona responsable que velará por la correcta ejecución del Plan de Gestión de Residuos aprobado

### **Gestión de Residuos**

- Según requiere la normativa, se prohíbe el depósito en vertedero de residuos de construcción y demolición que no hayan sido sometidos a alguna operación de tratamiento previo.
- El poseedor de los residuos estará obligado, mientras se encuentren en su poder, a mantenerlos en condiciones adecuadas de higiene y seguridad, así como a evitar la mezcla de fracciones ya seleccionadas que impida o dificulte su posterior valorización o eliminación.
- Se debe asegurar en la contratación de la gestión de los residuos, que el destino final o el intermedio son centros con la autorización autonómica del organismo competente en la materia. Se debe contratar sólo transportistas o gestores autorizados por dichos organismos e inscritos en los registros correspondientes.
- Las tierras que puedan tener un uso posterior para jardinería o recuperación de suelos degradados, serán retiradas y almacenadas durante el menor tiempo posible, en condiciones de altura no superior a 2 metros.
- El depósito temporal de los residuos se realizará en contenedores adecuados a la naturaleza y al riesgo de los residuos generados.
- Dentro del programa de seguimiento del Plan de Gestión de Residuos se realizarán reuniones periódicas a las que asistirán contratistas, subcontratistas, dirección facultativa y cualquier otro agente afectado. En las mismas se evaluará el cumplimiento de los objetivos previstos, el grado de aplicación del Plan y la documentación generada para la justificación del mismo.
- Se deberá asegurar en la contratación de la gestión de los RCDs, que el destino final (Planta de Reciclaje, Vertedero, Cantera, Incineradora, Centro de Reciclaje de Plásticos/Madera...) sean centros autorizados. Así mismo se deberá contratar sólo transportistas o gestores autorizados e inscritos en los registros correspondientes. Se realizará un estricto control documental, de modo que los transportistas y gestores de RCDs deberán aportar los vales de cada retirada y entrega en destino final.
- Cualquier modificación, que se planteara durante la ejecución de la obra, de la disposición de las instalaciones para la gestión de residuos en obra planteada en este documento, contará preceptivamente con la aprobación de la Dirección Facultativa

### **Derribo y Demolición**

- En los procesos de derribo se priorizará la retirada tan pronto como sea posible de los elementos que generen residuos contaminantes y peligrosos. Si es posible, esta retirada será previa a cualquier otro trabajo.
- Los elementos constructivos a desmontar que tengan como destino último la reutilización se retirarán antes de proceder al derribo o desmontaje de otros elementos constructivos, todo ello para evitar su deterioro.
- En la planificación de los derribos se programarán de manera consecutiva todos los trabajos de desmontaje en los que se genere idéntica tipología de residuos con el fin de facilitar los trabajos de separación

### **Separación**

- El depósito temporal de los residuos valorizables que se realice en contenedores o en acopios, se debe señalar y segregar del resto de residuos de un modo adecuado.
- Los contenedores o envases que almacenen residuos deberán señalizarse correctamente, indicando el tipo de residuo, la peligrosidad, y los datos del poseedor.
- El responsable de la obra al que presta servicio un contenedor de residuos adoptará las medidas necesarias para evitar el depósito de residuos ajenos a la misma. Igualmente, deberá impedir la mezcla de residuos valorizables con aquellos que no lo son.
- El poseedor de los residuos establecerá los medios humanos, técnicos y procedimientos de separación que se dedicarán a cada tipo de residuo generado.
- Los contenedores de los residuos deberán estar pintados en colores que destaquen y contar con una banda de material reflectante. En los mismos deberá figurar, en forma visible y legible, la siguiente información del titular del contenedor: razón social, CIF, teléfono y número de inscripción en el Registro de Transportistas de Residuos.

- Cuando se utilicen sacos industriales y otros elementos de contención o recipientes, se dotarán de sistemas (adhesivos, placas, etcétera) que detallen la siguiente información del titular del saco: razón social, CIF, teléfono y número de inscripción en el Registro de Transportistas o Gestores de Residuos.
- Los residuos generados en las casetas de obra producidos en tareas de oficina, vestuarios, comedores, etc. tendrán la consideración de Residuos Sólidos Urbanos y se gestionarán como tales según estipule la normativa reguladora de dichos residuos en la ubicación de la obra,

### **Documentación**

- La entrega de los residuos de construcción y demolición a un gestor por parte del poseedor habrá de constar en documento fehaciente, en el que figure, al menos, la identificación del poseedor y del productor, la obra de procedencia y, en su caso, el número de licencia de la obra, la cantidad, expresada en toneladas o en metros cúbicos, o en ambas unidades cuando sea posible, el tipo de residuos entregados, codificados con arreglo a la lista europea de residuos vigente y la identificación del gestor de las operaciones de destino.
- El poseedor de los residuos estará obligado a entregar al productor los certificados y demás documentación acreditativa de la gestión de los residuos a que se hace referencia en el Real Decreto 105/2008 que regula la producción y gestión de los residuos de construcción y de demolición.
- El poseedor de residuos dispondrá de documentos de aceptación de los residuos realizados por el gestor al que se le vaya a entregar el residuo.
- El gestor de residuos debe extender al poseedor un certificado acreditativo de la gestión de los residuos recibidos, especificando la identificación del poseedor y del productor, la obra de procedencia y, en su caso, el número de licencia de la obra, la cantidad, expresada en toneladas o en metros cúbicos, o en ambas unidades cuando sea posible, y el tipo de residuos entregados, codificados con arreglo a la lista europea de residuos publicada por Orden MAM/304/2002.
- Cuando el gestor al que el poseedor entregue los residuos de construcción y demolición efectúe únicamente operaciones de recogida, almacenamiento, transferencia o transporte, en el documento de entrega deberá figurar también el gestor de valorización o de eliminación ulterior al que se destinan los residuos

### **Normativa**

- Real Decreto 952/1997, que modifica el Reglamento para la ejecución de la ley 20/1986 básica de Residuos Tóxicos y Peligrosos, aprobado mediante Real Decreto 833/1998.
- Real Decreto 833/1988, de 20 de julio, por el que se aprueba, el Reglamento para la ejecución de la Ley 20/1986, Básica de Residuos Tóxicos y Peligrosos.
- REAL DECRETO 105/2008, de 1 de febrero, por el que se regula la producción y gestión de los residuos de construcción y demolición.
- LEY 22/2011 de 28 de julio, de Residuos y suelos contaminados.
- Orden APM/1007/2017, de 10 de octubre, sobre normas generales de valorización de materiales naturales excavados para su utilización en operaciones de relleno y obras distintas a aquéllas en las que se generaron.
- Real Decreto 646/2020, de 7 de julio, por el que se regula la eliminación de residuos mediante depósito en vertedero

### **Navarra**

- Decreto Foral 23/2011, de 28 de marzo, por el que se regula la producción y gestión de los residuos de construcción y demolición en el ámbito territorial de la Comunidad Foral de Navarra

## **9 Presupuesto**

A continuación se detalla listado de partidas estimadas inicialmente para la gestión de residuos de la obra. Esta valoración forma parte del del presupuesto general de la obra como capítulo independiente.

<b>Resumen</b>	<b>Cantidad</b>	<b>Precio</b>	<b>Subtotal</b>
----------------	-----------------	---------------	-----------------

1-GESTIÓN RESIDUOS MEZCL. C/ MATERIAL NP GESTOR Tasa para la gestión de residuos mezclados de construcción no peligrosos en un gestor autorizado por la comunidad autónoma correspondiente. Sin incluir carga ni transporte.	0,68 t	31,62 €	21,50 €
2-ALQUILER DE CONTENEDOR RESIDUOS Tasa para el alquiler de un contenedor para almacenamiento en obra de residuos de construcción y demolición. Sin incluir transporte ni gestión.	0,68 t	3,43 €	2,33 €
3-TRANSPORTE RESIDUOS NO PELIGROSOS Tasa para el transporte de residuos no peligrosos de construcción y demolición desde la obra hasta las instalaciones de un gestor autorizado por la comunidad autónoma hasta un máximo de 20 km. Sin incluir gestión de los residuos.	0,68 t	3,55 €	2,41 €
		Total Presupuesto:	26,24 €

## **11 Documentación Gráfica**

Entre la documentación gráfica que se acompaña a este documento de Gestión de Residuos se incluye un plano de planta que incorpora detalle de los siguientes aspectos:

- Zona de separación de residuos no peligrosos.
- Zona de almacenaje de residuos peligrosos.
- Zonas para residuos sólidos urbanos.
- Zonas de separación de residuos reutilizables.
- Zonas de almacenaje de materiales sobrantes

Pamplona, 12 de abril de 2022

Beatriz Andueza Sanz  
Arquitecta técnica

En Pamplona, abril de 2022

**Laura Andueza Sanz**  
Arquitecta Técnica nº 13.733 del CAATEEB

**Beatriz Andueza Sanz**  
Arquitecta Técnica nº 01893 del COAATIEN