Bugün:

2 nci sahifemizde: Siyasî icmal - Zecrî tedbirler.

5 inci sahifemizde: Meşhur bir Fransız gazetecisinin görüşü.

6 ncı sahifemizde: Diyarbekir yolunda Ahmed İhsan. Serbest sütun.

Cumhuriyet

Onbirinci yıl sayı: 4146

İSTANBUL - CAĞALOĞLU

Telgraf ve mektub adresi: Cumhuriyet, İstanbul - Posta kutusu: İstanbul, No 246

Telefon: Başmuharrir ve evi: 22366 Tahrir heyeti: 24298. İdare ve matbaa kısmile Matbaacılık ve Neşriyat Şirketi 24299 - 24290

Perşembe 28 ikinciteşrin 1935

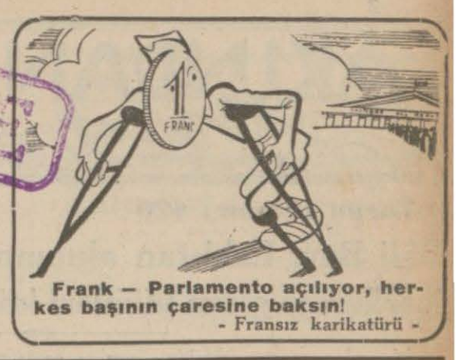

Frank — Parlamento açılıyor, herkes başının çaresine baksın!
- Fransız karikatürü -

Italyan-Habeş Davası içinde Mısır kargaşalığı

Mısırda bu ülkenin istiklâli sayımına olarak son günlerde ortaya çıkan kargaşalıkları, istihdaf ettiği ideal itibarile, esasen sempatile karşılamak zarurî ise de sıklet merkezi Akdenizde ve Akdenizin tahsisen bu kıyılarında toplanmış olan büyük dünya hâdiseleri arasında bu ihtilâlî hareketlere karşı şahsî duygularımız ne olursa olsun aklî muhakemelerimizin bizi çabuk ve salim neticelere götüremediğini itiraf etmek zorundayız. Hele dünkü gazetelerde İtalyayı İngiltereye nisbetle daha hafif bir şey sayan bazı propagandaların döndüğünü bildiren bir Kahire telgrafını gördükten sonra bu meselenin ulusal ve arsıulusal mahiyeti üzerinde bir iki söz söylemekten kendimizi alamamış bulunuyoruz. Aslında Mısıra karşı derin sevgimizden ve istiklâl aşkına ise ezelî ve ebedî bağlılığımızdan kuvvet alan bu sözlerin vatansever Mısır muhitlerinde hüsnü telâkki olunacağını ümid etmek isteriz.

Herşeyden önce şu esas: Bir milletin istiklâli müdafaa olunurken bu istiklâli ihlâl edici durumda olacak haricî devletlerin biri diğerinden daha hafif şer telâkki olunması çok yanlış ve istiklâl fikrile telifi imkânsız bir düşünüş ve görüştür. Ne hacet, bir ülkenin istiklâli esasen hertürlü kayidden ve şarttan, en ufak müdahaleden âri bir hakimiyet demektir. İngiltereden kurtulmağı, fakat İtalya ile bağdaşmağı kabul etmiş olacak bir mahkûmiyetin çok beyhude bir külfet olacağına hiç şüphe yoktur. İşin fena tarafı şuradadır ki Mısırlıların son ihtilâl hareketleri daha büyük dünya meselelerinin çarpıştığı bir zamana tesadüf etmiş olmaları hasebile İngilterenin aleyhine olduğu kadar İtalyanın lehine gibi telâkki ve tefsir olunmak istidadlarını beraberlerinde getirdiler. Karşısında bulunduğumuz büyük dünya meseleleri arasında İngiltere aleyhine olarak Mısırda da bu hareketler çıkınca İngilizler derhal bunlara el altından İtalyan teşviklerinin saik olduğu şüphe veya kanaatini edindiler. Haksız bile olsa şimdiki ahval ve şerait içinde böyle bir kanaatin Mısır meselesini Mısırlılar lehine halletmekten uzak ve çok menfi bir rol oynıyacağı hesaba katılmak lâzımdır. Sebebi ise Mısırlıların da pek kolay anlıyabilecekleri kadar basittir:

Habeş meselesinin Milletler Cemiyeti Paktını ilgilendiren genel cephesi yanında bir de İngiliz İmparatorluğunu ilgilendiren özel cephesi vardır ki ehemmiyeti birincisinden hiç te az değildir. Gizli kapaklı birşey değildir ki İtalya Habeşistanda kendi iddiası veçhile bir sömürge harbi yapmak için bütün ihtarlara rağmen oraya yüz binlerle asker göndermekte devam ettiği zaman İngiltere bu sefer hudud ve şümulünün çok geniş olmasından şüphelenmekte kendisini haklı gördü. Habeşistanı istilâ edecek bir İtalyan ordusu Mısırı Sudandan çevirmeği de plânına katan bir sefere çıkmış sayılabilirdi. Fazla olarak İtalyanın Sirenayikte Mısırın garb hududuna 70 bin asker yığmış olması bu düşünceye kuvvet veren bir delil teşkil etmiştir. İngilterenin nazarında İtalyanın Habeşistan seferi Akdenizde kurulmak istenilen yeni bir imparatorluğun ilk adımı gibi görülmüştür. Böyle bir zihniyet için bu teşebbüsün İngiliz dünya imparatorluğunu en can alacak bir yerinden vurmakla işe başlıyor sayılmış olmasını tabiî görmelidir. İngiliz İmparatorluğu kendisini müdafaa ederken zarurî olarak Mısırın mukadderatını da müdafaa etmek mevki ve mecburiyetinde bulunuyordu. İşte Mısırlıların İngiltereye karşı ihtilâl hareketleri böyle bir zamana tesadüf ediyor ve söylediğimiz haller ve şartlar içinde vuku buluyor. Bu tesadüfün çok fena olduğunu kabul etmek lâzımdır. En fenası daha büyük iki davanın çarpıştığı bir hengâmede Mısırlıların esasen pek meşru olan isteklerini dinlemeğe İngilterece hiç imkân görülmemek ihtimalidir. Haddi zatinde çok makbul olan istiklâl davasının şimdiki haller ve şartlar içinde doğruluğundan, iğriliğinden sarfınazar - hasım bir kuvvetle anlaşmış görünen şekli belki başkalarının işine yarıyabilir, fakat bittabi İngilterenin asla hoşuna gitmez, ve pek korkulur ki Mısırlı-

YUNUS NADİ

(Arkası 2 nci sahifede)

Habeş tebliği: "İtalyan ordusu perişan bir halde kaçıyor„

Habeşler cenubda iki şehir aldıklarını, düşmanın şimalde de Makalleyi boşalttığını söylüyorlar

İtalya, bütün bu haberleri tekzib ediyor, yeni Başkumandan işe başladı, İtalyan ordusunun bütün cephelerde taarruza geçmesi bekleniyor

İtalyanların işgal ettikleri arazide faşist usulü selâma alıştırılan yerli halk

İtalyan - Habeş harbi hakkında Habeş ve İtalyan membalarından gelen haberler arasındaki tenakuz dün azamî haddini bulmuştur. Habeşler İtalyanların şimalde ve cenubda geri çekildiklerini, hatta bu geri çekilişin cenubda bir panik şeklini aldığını söylemektedirler. İtalyanlar ise bütün bu haberleri tekzib etmekle kalmıyarak İtalyanların ilerlemeye devam ettiklerini bildiriyorlar. Hangisi doğru?

En bitaraf membalar olması lâzım gelen İngiliz ve Fransız ajanslarının da şimdilik kat'î bir şey söyledikleri yoktur.

Bu vaziyete göre bugün de İtalyan - Habeş harbi hakkındaki haberleri membalarına göre tasnif etmek zaruretinde kaldık.

Habeşlere göre

İtalyanların uğradıkları mağlûbiyet

Paris 27 — Mogadişyodan bildirildiğine göre cenub cephesinde şiddetli

(Arkası 7 nci sahifede)

Fransız kabinesinin mukadderatı bugün belli olacak

Sol partiler kabineyi devirebilecekler mi?

Parlamento bugün açılıyor, Radikal Sosyalistler dünkü toplantılarında Lavali tutmaya karar verdiler

Fransız parlamentosu bugün toplanıyor. Laval kabinesinin mukadderatı bakımından çok mühim olan bu toplantı bütün dünyaca merak ve alâka ile beklenmektedir.

Fransız Başbakanı Laval evvelki gece parlamentonun beş aylık bir tatil devresinden sonra tekrar toplanması münasebetile bir söylev vermişti. Parlamentoda bugün neler olacağını anlatmadan önce dünkü nüshamızda hulâsasını koyduğumuz bu söylevin dün elde ettiğimiz metnini koyalım:

Lavalin söylevi

Laval, radyo ile yayılan söylevinde şöyle demiştir:

« Perşembe günü taayyün edecek olan şey, Fransanın mukadderatıdır. Tasarrufların yapılmasına devam edilecek ve frank kıymetinin indirilmesinin önüne geçilecektir. Şayed parlamento, muhalif bir fikirde ise, bunu açıkça söylemelidir. Zira memleket, açık bir durum istemek hakkına maliktir. Parlamento konuşmalarının müşkül olacağı düşüncesi, ihtimal yalnız başına birçok ziyanlara sebebiyet vermiştir. Endişe, yeniden baş gösteriyor. Eğer bu endişe uzayıp gidecek olursa finansımız için öldürücü bir mahiyet almak tehlikesini arzedecektir. Süratle bir oy vermek lâzımdır. Biz parlamentodan bilâimhal karar vermesini istiyeceğiz, yoksa vaziyet süratle vehamet peyda edecektir.»

Laval, frank kıymetinin her ne suretle olursa olsun indirilmesine muarızdır. Mumaileyh, söylevinde şöyle demiştir:

« Bir kolaylık yolu olarak kabul etmemekte, reddetmekte olduğum frank kıymetinin indirilmesi keyfiyetinin yükünü, ağırlığını küçük tasarruf erbabı çekecektir. Parlamento seçimleri arifesinde olduğumuzdan dolayı frank kıymetinin indirilmesi keyfiyeti çok daha ziyade tehlikelidir. Finansal mesele halledilir edil- Hükûmet vatandaşların nizam ve emniyetinden mes'uldür ve cumhuriyet mües-

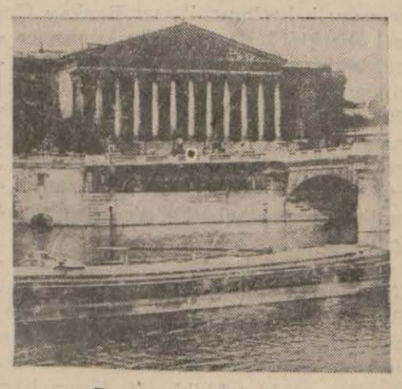

Fransız parlamentosu

seselerinin muhafazasını üzerine almıştır. Hiçbir hizb, kendi otoritesini devlet otoritesi yerine koymak hakkına malik değildir. Brest ve Toulon hâdiseleri ve son günlerde Limogeste vukua gelen hâdiseler, cumhuriyet rejiminin temin etmiş olduğu hürriyetleri tehlikeye düşürmeksizin tekerrür edemez.

Kanunlar kâfi değilse, bunlar ikmal edilecektir. Fakat hükûmet herhalde herkesi kanunlara itaate mecbur edecektir. Sulha olan aşkım büyüktür, onun için evvelâ memleketimde sulhun hüküm sürdüğünü görmek isterim.

Menşei ne olursa olsun şiddeti takbih ederim.

Bütün Fransızlara hitab ve onlardan cihana aralarındaki anlaşmazlık ve nifakların manzarasını göstermemelerini taleb ediyorum. 11 ilkteşrinde Meçhul Askerin mezarına doğru giden kafileler, yekdiğerlerine karşı muaraza etmekle adeta birbirlerine meydan okuyorlardı. Bu, derin bir teşevvüş alâmetidir. Büyük memleketimizin kendi nefsine hâkim olması lâzım geldiğini anlamaması mümkün değildir. Selâmet, ancak millî uzlaşmadadır.»

Laval, Fransanın İtalyan - Habeş anlaşmazlığındaki hattı hareketini muhik

(Arkası 7 nci sahifede)

İngilternin hazırlığı

Süveyş kanalı zırhlıların Kızıldenize geçebilmeleri için derinleştirildi

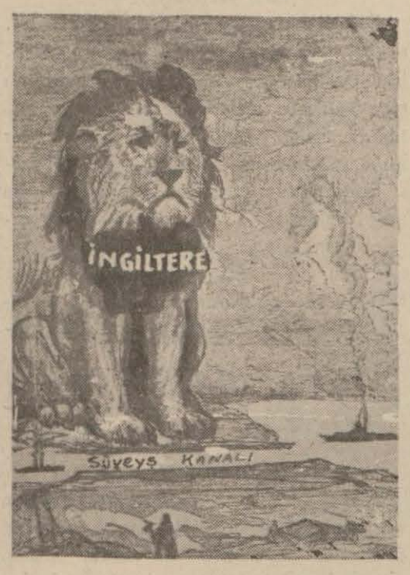

Bir Amerikan gazetesinin gösterdiği şile Süveyş ve bekçisi

Dündü posta ile gelen İngiliz gazetelerine göre Süveyş kanal kumpanyası İngilterenin talebi üzerine en büyük İngiliz saffı harbi zırhlıların geçebilmesi için

(Arkası 3 üncü sahifede)

SON DAKİKA:

İtalyada süel müdafaa tedbirlri alınıyor

Roma 27 (A.A.) — Yeni zecrî tedbirler tatbiki tehlikesi yüzünden hâsıl olan vaziyet ve bu tehlikenin yarattığı beynelmilel endişe dolayısile ihtiyatî süel tedbirler alınmıştır. İtalyayı anî bir müdafaa halinde bulundurmak için bir takım asker nakliyatı yapılmıştır. Bu nakliyat ve harekât hakkında çıkan haberleri tetkike imkân yoktur. Çünkü bu hususta her türlü haber kat'î olarak yasak edilmiştir. Bu tahaffuzî tedbirlerin resmî olduğu kaydedilmektedir. İzin almaları mukarrer yüz bin asker silâh altında alıkonulmuştur.

☛ *Zecrî tedbirler etrafındaki diğer haberler 3 üncü sahifemizdedir.*

Yeniden kurulacak fabrikalar

Başbakan bugün Bursa ve Gemlikte temel atma törenlerini yapacak

General İsmet İnönü akşam şehrimize gelerek yarın Şişe fabrikasını açacak

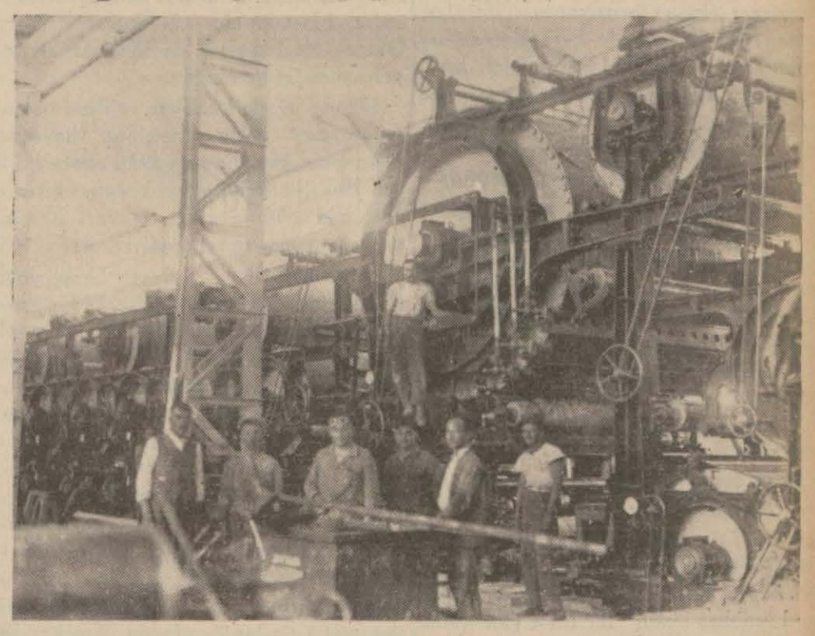

İsmet İnönünün dün tetkik ettiği İzmit Kâğıd fabrikasından bir kısım

Başbakan dün İzmit Kâğıd fabrikasını tetkik etti

İzmit 27 (Özel) — Başbakan İsmet İnönü, refakatlerinde Ekonomi Bakanı Celâl Bayar, Sümer Bank, İş Bankası ve Merkez Bankası direktörleri olduğu halde saat dokuz buçukta buraya gelmiştir. Başbakanı getiren tren, kâğıd fabrikasını istasyona bağlıyan hatta girmiş ve Başbakanımız, fabrikanın önünde vagonlarından inmişlerdir.

İsmet İnönü, kâğıd fabrikasının her tarafını gezdiler ve fabrika müdürile

(Arkası 6 ncı sahifede)

Yunan Kralı umumî bir af kanunu çıkarıyor

Venizelos ve Plastıras da dahil olduğu halde bütün siyasî mahkûmlar affedilecek

Atina 27 (A. A.) — Kral, yakında affı umumî ilân edecektir. Bu Venizelosa olduğu gibi bütün askerlere ve generaller Plastrasa da şamil olacaktır.

Venizelos

Atina 27 (A. A.) — General Kondilisin dün Kralla yaptığı mülâkat iki saat kadar sürmüştür.

Kondilis saraydan çıkarken gazetecilere beyanatta bulunarak, Krala Meclisin dağıtılmasını, intihabın kuvvetli bir hükûmet tarafından yapılmasını tavsiye ettiğini söylemiştir. Kral kendisine teşekkür etmiş ve bu hususta istişarelerden sonra bir karar verinciye kadar işlerin idaresini kendisinden rica etmiştir.

Kral bu görüşme esnasında Kondilise en büyük şeref nişanı olan halâskâr nişanının büyük haç rütbesini vermiştir.

Kral Caldorise de nişan verdi

Atina 27 (Özel) — Kral bugün eski Başbakan Çaldarisi kabul ederek, uzun müddet görüşmüş ve kendisine Sen Sovör nişnının büyük kordonunu vermiştir.

Halk Atinada bugün de nümayişler yapmış ve Kralla General Kondilisi şid-

(Arkası 7 nci sahifede)

Istanbullulara müjde: ekmek 12 kuruşa iniyor!

Dün Ankaradan yeni direktiflerle gelen Vali derhal tatbikata geçecek

Birkaç gündür karada bulunan Vali ve Belediye Reisimiz Muhittin Üstündağ dün sabah avdet etmiştir. Muhittin Üstündağ gazetelere şu beyanatta bulunmuştur:

«— Bu seferki Ankara seyahatimin başlıca mevzunu İstanbuldaki ekmek meselesi teşkil etmiştir. Biliyorsunuz ki, son zamanlarda buğday fiatleri bir aralık yersiz ve lüzumsuz surette birdenbire yükselmeğe başlamış ve mevcud stoka rağmen bu yükseliş ekmeğe de intikal etmiştir.

Ankaradan halkımız için mühim kararlarla gelen Vali Muhittin Üstündağ ve şehrin un stokları

Bugünkü ekmek fiati memleketimizin umumî vaziyetine göre yüksek ve pahalıdır. Sayın Ziraat Bakanile vuku bulan

(Arkası 6 ncı sahifede)

AKINDAN AKINA

Tarihi roman : 120 **Yazan : M. Turhan Tan**

Bâli Bey, Lehistan akınının öncülerini, o ülkenin içerilerine giren yiğitleri köprü başında bekliyordu

Akıncılar onun dileğini yerine getirmek için şevkle çalışılarken kendisi de at üstünde duruyordu, yapılan işi seyredivordu. İşte bu sırada, bilinmez nasıl oldu, dar boğazın bir yanından ve yüksekten bir gürültü koptu, koca bir taş kümesi, bir çığ hızile, yuvarlandı, Mustafayı ve atını yıktı, daha birkaç akıncıyı da devirdi, altına aldı.

Düşman ölülerine mezar kazmıya savaşan yiğitler, başbuğlarının ve üç beş yoldaşlarının kaya parçalarından örülme bir mezar altında kaldığını görür görmez koşmuşlardı, kazaya uğrıyanları kurtarmıya girişmişlerdi. Koca atları bile kımıldamaz bir hale koyan bu büyük çöküntü, altında kalanlar için gerçekten bir mezar olmuşa benziyordu. Yiğitler, yaman bir didinme ile kaya parçalarını dağıttıktan sonra ilkin belkemikleri kırılmış atları, onların ardından Mustafa ile arkadaşlarını meydana çıkardılar. Fakat hepsi can çekişiyor gibiydi.

Şimdi bütün yiğitlerin elleri böğürlerinde kalmıştı, yaptıkları parlak akının zevki yüreklerinden silinip gitmişti, değerli başbuğlarının hayatını kurtarmak kaygusu içinde çırpınıyorlardı. İlk araştırma Mustafanın henüz yaşadığını gösteriyordu, lâkin bin tehlikeden arta kalan ünlü kahramanın iler tutar yeri yoktu, bir yığın kemik halindeydi. Onun en yakın yoldaşlarından biri, Voyvada Hasan, bu durumda idareyi ele aldı, yaralıların ilk tımarlarını yaptırdı, birer ata yükletip yola vurdu.

Bâli Bey, Lehistan akınının öncülerini, o ülkenin böğrüne kadar giren yiğitleri köprü başında bekliyordu. Mustafanın hurdahaş olmuş bir çınar gibi önüne getirilmesi üzerine ihtiyar akıncı yıldırımla vurulmuşa döndü, uzun uun döğündü. Lâkin bu işin düşman ölülerini gömmek için boğazda durulurken olduğunu duyunca teselli bulmuş gibi davrandı:

— Bu, dedi, Türk kanının zekâtı. Türk, öldürdüğü düşmanını da kurdlara yedirmez, atlara çiğnetmez. Mustafa, yaratılış borcunu öderken ölümün ağzına ayağını kaptırmış. İnşallah kurtulur.

Sonra yaralıları öküz arabalarına yatırttı, incitmeden götürülmeleri için tedbirler aldı, kendisi de arkada ve Mustafanın yanında kaldı, Buğdan topraklarında ağır ağır yol almağa başladı. Bir baba gibi yaralılarla meşgul oluyordu, tımarlarını elile yapacak kadar ilgi gösteriyordu.

Bir cenaze alayı gibi matemli bir yürüyüşle ileri giden kafile, Yaş kasabasına geldiği gün İstanbuldan bir kapıcı başı sökün etti, Bâli Beyle oğullarına, Mustafa ve Voyvada Hasan gibi tanılmış başbuğlara hünkârdan selâm getirdi. Bu saray adamı, Macar ve Lehistan Krallarına bağlılıktan vazgeçip Türklere el uzatan Moldavya Voyvadasına da samur kürklü bir kaftan, bir sancak, iki tuğ, bir kuka getiriyordu, tuğlar onun sancak beyi tanıldığını, kuka da yeniçeri çorbacılığına tayin edildiğini gösteriyordu. (*)

Bu teşrifat alâmetlerini Voyvadaya Bâli Beyin vermesi de emrolunmuştu, ihtiyar akıncı, bir şeref olarak kendine yükletilen bu hizmeti kabul etmedi:

— Yaptığımız akında en büyük yararlığı Mustafa Bey gösterdi, Voyvada şu nimetleri onun elinden almalıdır.

Dedi ve Semendere Beyinin konuşamıyacak, tepreşemiyecek bir durumda bulunmasından dolayı da, kapıcıbası ile görüşüp şöyle bir tedbir aldı: Kürklü kaftan, sancak, tuğlar ve kuka Mustafanın içinde yattığı arabaya getirilecek, yaralı akıncının başucuna konulacaktı. Voyvada da bütün buyarlarile gelip dalgın ve baygın yatan Semendere Beyinin önünde eğilecek, elini öpecek ve hünkârın gönderdiği şeyleri alacaktı.

Bâli Bey, Mustafanın şerefini Buğdanlılara ve saray adamına tanıtmak için bu işi yaptı, sonra Lehistandan sürülüp getirilen kırk bin esir içinden yüz kadar söz anlar adam seçtirdi, yanına getirtti:

— Tutsaklar, dedi, açık söyleyin, tanıdığınız ve taptığınız Tanrıdan dilediğiniz en büyük nimet nedir?

Hep birden cevab verdiler:

— Yurdumuza kavuşmak!

— Bunu niçin istiyor sunuz?

— Yurdumuzu sevdiğimizden!

— Biz Türkler, büyük küçük ayırd etmeden, her yurddaşımızı da yurdumuz kadar severiz, sizin yüreğinizde yurd özlemi, bizim yüreğimizde de birkaç yurddaşın hasreti var. Bütün tutsaklara söyleyin, başlarını açıp Tanrıya yalvarsınlar. Hastalarımız için dualar etsinler. Onlar kurtulursa siz de kurtulacaksınız, yurdunuza döneceksiniz.

Dilmaç ağzile Lehlilere verilen bu emri saraydan gelen kapıcıbaşı hayretle dinliyordu, kırk bin esiri âzâd etmek istiyen Bâli Bey ona, aklını kaçırmış bir adam gibi görünüyordu, ihtiyar akıncı, saray işyarının düşüncesini sezdi:

— Bunda, dedi, şaşılacak birşey yok. Bir Mustafa, kırk bin değil, yüz bin esirle de ölçülmez, o iyileşirse bize her yıl böyle tutsaklar getirir, fakat şu kırk bin miskin, Mustafanın yere düşen tek kılını yerine koyabilir mi .. Varsınlar, dua etsinler. Belki Tanrının iyi gününe rastgelir de Mustafamız şifa bulur.

Bâli Bey tam bir ay Yaşta kaldı, Mustafanın ölümü yenebileceğine inanc getirdikten sonra esirleri yurdlarına gönderdi, artık yanındakileri tanımağa başlamış olan Mustafayı da Tuna boyuna kadar araba ile taşıttı, oradan bir kayığa koydurdu, yanına iki oğlunu kattı, Semendereye yolladı.

Henüz yatağından kalkmış, şöyle böyle düzelmiş olan Kara Murad, kucakta taşınan babasının ayaklarını öperek elemini haykırırken anası yanına yaklaşmıştı, omuzlarını okşıyarak teselli veriyordu:

— Ağlama oğul, ayıbdır. Sen yaralı gelince baban sevincinden gülüyordu, kıvanc duyuyordu. Sen de öyle davran, baban gibi ol!..

Fakat oğlundan boş kalan yatakta kocasını bitkin bir durumda uzanmış görünce ve oğlu yanından çekilince elemden eleme düşen yüreğinin hıçkırıklarını tutamadı, uzun uzun ağladı:

— Ey Ulu Tanrı, dedi, kocamı yatırmak için mi oğlumu iyi ettin. Akciğerimi parçalamak için mi karaciğerimin yarasına merhem vırdun. Suçum ne ki beni bir derdden kurtarıp yeni bir derde atıyorsun?

Şimdi ana, evlâdını bir yana koymuştu, kocasile uğraşıyordu. Gene gecesiz gündüzler ve gündüzsüz geceler içinde yara tımar etmekle ömür geçiriyordu. Mustafa, oğlundan daha ağır yaralar taşıyordu, bundan ötürü iyileşmesi de uzayordu. Fakat kadın, şefkatli kadın, temiz ruhundan aldığı kudretle her güclüğü yendi, kocasını da kurtardı. Mustafa, iki ay kadar buhranlar geçirdikten sonra düzeldi ve bir gün ıstırabsız bir bakışla karısını kucaklıyarak sordu:

— Oğlun nerede?

— Akında yiğitim, on gün oldu, atlanıp gitti.

(Arkası var)

(*) Şimdiki Romanyanın bir parçası olan Buğdanın coğrafyada adı Moldavadır. 1290 veya 1325 yılında Buğdan adlı biri küçük bir hükûmet kurduğundan bu memlekete Buğdan denilmeğe başlandı. Moldavya voyvadaları - orası Türk idaresi altına girip te beyleri İstanbuldan gönderilmeğe başlanıncıya kadar - ikinci, üçüncü Buğdan adile hükûmet sürdüklerinden Türkler Moldavya adını kullanmaz olmuşlar ve orayı Buğdan diye anmıya koyulmuşlardır. Bir kısım tarihlerde Kara Buğdan diye de yazılıdır.

İtalyan - Habeş davası içinde Mısır kargaşalığı

(Basmakaleden devam)

lara da hiçbir fayda temin etmez.

İngiliz İmparatorluğunun imparatorluk menfaatleri bakımından genel olan hassasiyetini herkes kolay anlıyabilir. Fakat bu genellikten çekilip çıkarıldığı zaman şimdiki davalar içinde Mısırın mukadderatı gene, yani Mısıra nisbetle dahi mevzuubahs sayılabileceğini kabul ve teslim etmek lâzımdır. Mısır hakimiyet değiştirmekle istiklâl kazanmış olmıyacağına göre mevcud dünya durumunun bilhassa Mısırlılarca çok dikkatle gözönünde tutulacak fevkalâdeliklerle mahmul olduğunun takdir olunması gerektir. İstiklâl istiyen ihtilâlcilere göre de fırsattan istifade etmek memnu değildir. Fakat esasen Mısırın mukadderatını ilgilendiren şimdiki vaziyetin o fırsatlardan biri olup olmadığı düşünülecek bir meseleydi. Kime karşı olursa olsun icabında bütün dünya ile çarpışmağı göze alması lâzım gelen her istiklâl davasının inkisara uğramış hayal harabeleri altında kalmaktan ve hele demagoji içinde hırpalanmaktan korunması şarttır.

Dünyada her istiklâl davasının başarı ile bitmesini bütün samimiyetimizle istediğimiz içindir ki Mısırın son ihtilâl hareketleri önündeki düsüncelerimizi bütün bir hüsnü nivetle iste bu kadarcık söymiş bulunuyoruz.

YUNUS NADİ

Şehir ve Memleket Haberleri

Sömikok fiati tesbit edildi

Şehirde odun ve kömürün bol olduğu anlaşıldı

Ekonomi Bakanlığının sömikok fiatlerinin tenzili hakkındaki kararını dün yazmıştık. Bu karar alâkadarlar ve halk üzerinde pek büyük bir memnuniyet uyandırmıştır. Bu yıl mahrukat fiatlerinin yüksekliği ve bulunamaması hakikaten İstanbul halkını muazzeb etmekte idi.

Şimdiye kadar sömikokların fiati kat'i olarak hesab edilmemiş olduğundan muvakkaten vasıtaya teslim 24,5 liradan alınmakta idi. Şimdi Ekonomi Bakanlığı sömikok fiatlerini tonu 21 liradan (vasıtaya teslim) olarak tesbit etmiştir. Evvelce yapılan satışların 3,5 lirası da müsterilere geri verilecektir.

Diğer taraftan öğrendiğimize göre Bakanlık İstanbulun mahrukat ihtiyacının karşılanması için alâkadarlara emir vermiştir. Bu hususta şehrimizde bir tetkik yapılarak Bakanlığa bir rapor gönderilmiştir.

Odun ve kömür bol

Odun ve kömür ihtikârı başladığı haberleri üzerine Belediye durumla yakından ilgilenmiş ve ekonomi direktör muavini Refiği şehirde odun ve kömür durumunu incelemeğe memur etmiştir. Refik şehrin belli başlı odun ve kömür tecimenlerile temas ederek halihazırda şehirdeki odun ve kömür stoku, ilerlede gelecek odun ve kömür miktarile geçen senenin bu aylardaki odun ve kömür stok ve fiatlerile şimdiki stok ve fiatler hakkında mukayeseli incelemeler yapmıştır. Alınan sonuçlara bakılırsa bu mevsim içinde İstanbula getirilmek üzere 150 bin ton kömür ve odun hazırlanmıştır. Her hangi bir madde üzerindeki ihtikâr, o maddenin azlığından ileri geldiğine göre İstanbulda böyle bir ihtikârdan endişe etmeğe mahal yoktur. Bu hususta hazırlanan rapor iki güne kadar Ekonomi direktörlüğüne verilecektir.

ŞEHİR İŞLERİ

Konservatuar mukavelesi imzalanıyor

Konservatuar projesini yapacak olan mimar Polzikle yapılacak mukavelenamenin bir sureti Polziğe verilmişti. Polzik bu taslağı kabul ettiğinden mukavelename bugün imzalanacaktır.

Temizliğe dair rapor

Temizlik işleri hakkında hazırlanan rapor Belediye Reisliği makamına verilmiştir. Raporda temizlik işleri hakkında birçok yeni esaslar ileri sürülmektedir. Bu yeniliklerden raporda bahsedilmekle beraber temizlik işlerinde de tatbika başlanmıştır.

Belediyeler Bankasından istikraz yapılıyor

Belediyenin, bankadan yapacağı istikraz işinin gecikmesi yüzünden Zincirlikuyudaki asrî mezarlığın yapılması da geri kalmıştı. Belediyeler Bankasile, İstanbul Belediyesinin yapacağı her imar işinin başarılması için, para verilmesi esası üzerinde uyuşulduğundan yakında bu mezarlığın yapılmasına tekrar devam edilecektir. Lâzım gelen para banka tarafından verilecektir. Mezarlığın inşaatı dört ay kadar devam edeceğine göre yaza doğru mezarlık hazırlanmış bulunacaktır.

KÜLTÜR İŞLERİ

İmtihan verecek genclerin askerliği

Lise bakalorya imtihanlarına haricden giren birçok genclerin askerlik ödevleri yüzünden bu imtihanları yarıda bırakıp gittikleri anlaşıldığından bunların imtihanlarını ikmal edinciye kadar askerlik vazifelerinin tecil edilmesine Kültür Bakanlığının isteği üzerine Sü Bakanlığınca karar verilmiştir.

Azlık mekteblerinde açılan kurlar

Azlık mekteblerinde kur usulile yapılacak tedrisatta tatbik edilmek üzere bir program hazırlamağa çalışan komisyonlar dün vazifelerini ikmal etmişlerdir.

Komisyonların verdikleri karara göre hiç okumak bilmiyenler, az bilenler ve iyi bilenler için olmak üzere her yabancı okulda üçer kur teşkil edilecektir. Bu kurlarda tatbik edilecek programa dair hazırlanan rapor dün Kültür Direktörlüğüne verilmiştir.

Mekteblerde bayrak töreni yapılacak

Mekteblerde cumartesi günleri ilk dersten evvel, pazartesi günleri üçüncü dersten sonra bayrak töreni yapılması ilgililere bildirilmiştir. Bu tören esnasında muallimler talebelerle beraber hazırol vaziyetinde duracaklar ve marş söyliyeceklerdir. Törene İstiklâl marşile başlanacak, cumhuriyet marşile nihayet verilecektir.

İtalyaya verdiğimiz cevabî nota

Balkan Paktı devletleri tarafından aynen kabul olundu

Yunan elçiliği işgüderi İkonomo Guras dün sabah Ankaradan İstanbula gelmiştir. Dün Tokatlıyan otelinde kendisini gören bir arkadaşımıza işgüder şunları söylemiştir:

«— Yeni elçimiz Delmuzosun Kraldan itimad mektubunu alır almaz on beş güne kadar Ankaraya geleceğini umuyoruz.

Türk - Yunan tecim anlaşmasının tatbikında bazı zorluklarla karşılaştığımızı biliyorsunuz. Yaptığımız teşebbüsler neticesinde Türk gümrüklerine icab eden emirler verildiğinden bu zorluklar ortadan kaldırılmış, iki memleket arasındaki tecim münasebatı çok iyi bir şekle girmiştir.»

Yunan işgüderi bundan sonra Balkan devletleri arasında tam bir anlaşma mevcud olduğuna işaret ederek demiştir ki:

«— İtalyanın son protestosuna Türkiyenin verdiği cevab Dış İşleri Bakanı Tevfik Rüştü tarafından Balkan devletlerine bildirilmiş ve bunlar tarafından bir kelime bile değiştirmeksizin aynen tasvib ve kabul edilmiştir. Bu hâdise Balkan devletleri arasında tam ve sarsılmaz bir anlaşma olduğunu bir defa daha göstermiştir.»

Buğday suiistimali

Ziraat Müsteşarı tekrar tahkikat yapıyor

Müsteşar Atıf

Bundan epey müddet evvel İstanbulda Ziraat Bankasında Ziraat Bakanlığı Müsteşarı Atıf tarafından yapılan araştırmalar neticesinde buğday satış muamelesinde bazı yolsuzluklar görülmüş ve bunun üzerine İstanbul Ziraat Bankası Direktörü Ahsenle ambar memuruna ve diğer iki kâtibe işten le cektirilmişti.

Ziraat Müstesarının riyasetindeki heyetin yaptığı bu tahkikat evrakı Vilâyet idare heyetinden de gecerek tasdik edilip Devlet Sûrasına gitmişti.

Devlet Şûrası bu tahkikatı inceliyerek bazı noktaların tavzihine ve bazı vesaikin tesbitine lüzum görmüş ve tahkikat dosyasını Ziraat Bakanlığına iade etmiştir.

Hükûmet, bu tahkikatın ikmaline gene Ziraat Müstesarı Atıfı memur etmiştir. Bir, iki gündenberi sehrimizde bulunan Atıf bu mesele ile uğraşmakta ve icab edenlerin ifadelerini almaktadır. Hâdise evvelki gün toplanan Ziraat Bankası heyeti umumiyesinde de mevzuu bahsolmuş, Ziraat Bankası Genel Direktörü Kemal Zaim bunun gazetelerde acele olarak suiistimal tarzında vazıldığını sövlemiş ve zayi olduğu iddia edilen buğday miktarı satısa nazaran vüzde varım olup bu gibi müesseselerde yüzde birin fire olarak kabul edildiğini, su duruma göre suiistimalin mevzuu bahsolamıyacağını söylemistir.

İşin Bankanın genel direktörünün telâkkisine uygun olup olmadığı Ziraat Bakanlığı Müsteşarının tahkikatını tamamladıktan sonra Devlet Sûrasının vereceği karar neticesinde belli olacaktır. Bu evraki tahkikiyede Ahsen bazı emirleri Genel Direktörden aldığını iddia etmis, fakat Vilâyet idare heyeti Kemal Zaim hakkında ademi mes'uliyet kararı vermişti.

İran konsolosluğunun bir tavzihi

İranın İstanbul general konsolosu tarafından matbaamıza gönderilen bir mektubda 14 teşrinisani nüshamızdaki Siyasî İcmalde İran Dış Bakanının Meşhede kadar uzanacak bir demiryolun İngilizler tarafından inşası ve Hindistanla yeni gümrük anlasması akdi hususunda görüşmek maksadile Hindistana gittiği hakkında yazılan haberin doğru olmadığı bildirilmiştir.

O nüshada İran Dış Bakanının Delhiye gittiğini değil, 21 teşrinisanide Delhiye gideceğini yazmıstık. Bu haber ve müzakere mevzuları hakkındaki malûmat Taymis gazetesinin 7 teşrinisani tarihli nüshasında cıkan ve Delhi muhabiri mahsusu tarafından çekilen 2 teşrinisani tarihli telgrafnameden iktibas edilmişti. Tahrandaki İngiliz elçisi Mister Hugessonun beş gün evvle Delhiye geleceği dahi ilâve edilmişti. Binaenaleyh İran konsolosunun tekzibi İngiliz Hariciye Nezaretinin organı Taymis gazetesinin Hindistan hükûmetinin merkezindeki salâhiyettar makamlardan aldığına şüphe olmıyan havadise aiddir.

Zekeriya sofrasının doğurduğu facia

Karı koca iki muallim pencereden düşerek öldü

Evvelki gün bir karıkoca feci bir surette ölmüştür. Nişantaşında oturan muallim Hacer evvelki gece ahbablarından birinin kurduğu Zekeriyya sofrasına gitmiş ve eve dönüşünde sinir buhranı geçirmeğe baslamıştır. Hacer kocasile yatakta yatarken midesi bulanmış ve yataktan kalkarak halâya doğru gitmiştir. Hava soğuk olduğundan halânın açık bulunan penceresini kapamak isterken sinir buhranının sebebile müvazenesini kaybetmiş ve apartımanın üçüncü katından aşağı düşerek hemen ölmüştür. Hacerin aradan uzun bir zaman geçtiği halde geri dönmediğini gören kocası hemen halâya gitmiş, ve pencerede karısının düşerken takılan elbisesinin parçasını görünce Hacerin akıbetini anlamış, bunun üzerine pencereye karısının cesedine bakmağa çıkan zavallı koca yukarıdan cesede bakarken teessüre kapılmış ve kendisini kaybederek hızla o da karısının yanına düşmüş ve ölmüştür.

Bu karıkocanın ikisi de muallimdir ve beş çocukları vardır. Kederli ailesine gecmiş olsun deriz.

Cumhuriyet — Bu Zekeriyya sofrası denilen ve bir nevi tarikat âyinlerine benziyen gece toplantıları bilhassa Şişli, Nişantası taraflarında pek moda olmuş, adeta hastalık haline gelmiştir. Memleketi tarikatlerden kurtarmağa savaşırken medenî bir şehrin en münevver sayılması lâzım gelen bir semtindeki bu ruhî halet şaşılacak şeydir ve mahiyetini ayrıca karilerimize bildirilecektir.

MUTEFERRİK

Yeni gelen göçmenlerin vaziyeti

Evvelki gün Romanyadan şehrimize 1,800 göçmen gelmişti. Bu rakam dünkü sayımızda dizi hatası olarak 180 çıkmıştı. Göçmenler hususî surette hazırlanan Sirkecideki misafirhaneye yerleştirilmişlerdir. Göçmenlerin kapalı yerleri bulunduğu ve Kızılay tarafından da muntazam surette yemekleri verildiği için Muradlı, Uzunköprü ve Edirneye nakillerinde acele edilmemektedir. Yerleri tamamen hazırlandıktan sonra peyderpey eşyaları ve hayvanlarile birlikte sevkiyine başlanacaktır.

Bunlardan 200 ü eşyalarile birlikte Muradlıya, 500 ü Uzunköprüye ve mütebaki 1,100 ü de eşyaları ve hayvanlarile birlikte Edirneye sevkedileceklerdir.

Göçmenlerin sevk ve iskânları için İstanbuldaki Sağlık enspektörlerinden birisi meşgul olmakta ve hayvanları da eski sevkiyat idaresinin ahırlarında muhafaza edilmektedir.

Bursa vapuru tekrar Köstenceye gitti

Geçenlerde Geliboluya göçmen götüren Bursa vapuru tekrar Köstenceye gitmiştir. Bu vapur Köstenceden 500 göçmen yükliyecek bunları Gelibolu ve Çanakkaleye çıkaracaktır.

Meşhur bestekâr Gomidas öldü

Genel Savaştan evvel şark vilâyetlerimizde halk türküleri toplıyan ve bunları armonize ederek İstanbulda müteaddid konserler veren musikişinas Gomidas Pariste ölmüştür. Gomidas ayni zamanda Türk Ocaklarında da birçok konserler vermiş ve Urfa saylavı şair Mehmed Eminin iki şiirini bestelemiştir.

İstanbulda Türk ve Ermeni muhitinde çok hürmet kazanmış olan Gimidasın istirahati ruhu için ilkkânunun 15 inde Beyoğlundaki Ermeni kilisesinde ruhanî bir âyin yapılacaktır. Ruhanî âyinde Gomidasın bizzat bestelediği dualar okunacaktır. Bu maksadla Gomidasın İstanbulda bulunan 700 kadar talebesi şimdiden hazırlıklara başlamışlardır.

Arkeoloji kongresi

İstanbuldaki Alman Arkeoloji Enstitüsü her yıl olduğu gibi kışlık konferanslarına başlamıştır. İlk konferans önümüzdeki cumartesi akşamı Enstitünün Sıraselvilerdeki merkezinde verilecektir. Boğazköyündeki Eti araştırmalarını idare eden profesör Bittel eski Mısır payitahtlarından Ammara hakkında bir konferans vererek, Etilerle eski Mısırlılar arasındaki münasebatı anlatacaktır.

ADLİYEDE

Baro heyeti umumiyesi

İstanbul Barosu umumî heyeti gelecek cuma günü saat 15 te Eminönü Halkevinde bir toplantı yapacak ve bu yılın raporile gelecek yılın bütçesi görüşülecektir.

ECNEBİ MEHAFİLDE

Çin elçisi Kumintag üyesi oldu

Çinin Ankara orta elçisi General Ho-Yao-Tso geçen hafta Nankinde toplanan Kumintang partisi icra komitesi üyeliğine seçilmiştir.

Siyasî icma

Zecrî tedbirler

İtalyanın Habeşistana karşı ac cavüz harbini durdurmak için ler Cemiyeti tarafından alınm lan zecrî tedbirlerin tesiri günde artıyor. İngiliz İmparatorluğu 1 nisaniye kadar zecrî tedbirlerin t aid hertürlü hazırlığı yapmış old dan bir anda harekete gelmişti. memleketler kanunî merasim ve lıklarla uğraştıkları için ilk günle bik işini tamamlıyamamışlardı. F tedbirlerin tatbikı artık umumileş

Milletler Cemiyetine dahil elli letle Almanya, Amerika ve Bre talyaya silâh ve cepane verilmesi etmişlerdir. Bunlardan Almanya, rika ve Brezilya ile aza devletler viçre ve Lüksemburg Habeşistan ayni memnuiyeti tatbik etmek Bundan başka elli iki devlet karşı malî boykot tedbirleri al lunmaktadır. Elli devlet te İtalya larına boykot ilân ve mühim ba maddelerin İtalyaya gönder menetmiştir. Diğer taraftan kırk hükûmet zecrî tedbirlerin tatbik karşılıklı yardımda bulunmağı t etmişlerdir.

İtalyan mallarına karşı alınan tedbirinin ve İtalyaya ham madd kulması memnuiyetinin müessir Almanyanın bu memnuiyete muh reket etmemesile mümkündü. Fi bu devlet İngiliz İmparatorluğile menfaatlerini bu devletten gördü yasi müzahereti İtalyadan göreceğ dud iktısadî menfaatlere ve siyas cühe tercih ettiğinden İtalyanın ticaret yapmasına vasıta olmama ahhüd etmiştir. İngiltere Almanya işteki hüsnü niyetine o kadar em bu memleketi İtalyanın komşusu kını olan memleketlere karşı tatbi hususî tedbirlerden bile istisna et

M. Musolini İtalyayı müşkül sokan bu tedbirlere karşı boykot v nuiyet vazeden memleketler h ayni tedbirleri alacağını söyliyere didde bulunmakla iktifa etmiştir. buki boykota boykotla mukabele lunmak boykotu ilk vazedenlerin ve gayelerini kuvveetlendirmekte birşey sayılamaz

Musolininin İtalyadaki malî ve di muamelelere dair olan istati cetvellerin artık neşredilmemesini miş olması dahi tedbir değildir. ketteki altın ve gümüşlerin hükû rafından toplanması da dış ticare yacak birşey değildir.

İtalyayı daha ziyade sıkıştırma harbetmekte olan ordusunu felce mak için bundan sonra alınacak petrol, benzin, kömür ve çelik m rinin İtalyaya ihracını menetmekt

Bu işte en ziyade rol oynıyaca letler Amerika, Sovyet Rusya v manyadır. Bunlardan Amerika h ti Amerikan petrol kumpanyaları tedbirlerle sıkıştırarak petrol sev şimdiden durdurmuştur. Sovyet ile Romanya dahi bu tedbire iltih ceklerini bildirmişlerdir. İngiliz ser sile istihsal olunan İran ve Irak p rinin İtalyaya gönderilemeleri de memleketin Milletler Cemiyeti az lunmaları itibarile kolayca mened cektir.

On sekizler komitesi 28 teşrin yapacağı toplantıda bu maddeleri yaya ihracatını men'e karar verec

Lâkin İngiltere ile Fransa çok essir olacak, İtalyayı acze ve boz ğa uğratabilecek bu kat'i tedbire caatten evvel Roma hükûmetine h vazgeçmek ve uzlaşmak yolunda ha fırsat vermeğe lüzum görmüş toplantıyı geciktirmişlerdir. İtalya pılacak son teklifler Pariste İngil Bakanlığı mütehassıslarının iştirak giliz elçisi ve M. Laval arasında şülüyor. Romada dahi İngiliz elç Musolininin temayüllerini anlama tekrar temasa başlamıştır.

Romadaki görüşmelerde Akde leri artık mevzuu bahsedilmeme İngiliz donanmaları Akdenizin ka rından Habeş meselesinin sonuna geri çekilmiyeceklerdir.

MUHARREM FEYZİ TO

Cumhuriyet

Nüshası 5 Kuruştur

Abone şeraiti	Türkiye için	Hariç için
Senelik	1400 Kr.	2700
Altı aylık	750	1450
Üç aylık	400	800
Bir aylık	150	yoktur

SON HABERLER...
TELEFON TELGRAF ve TELSİZLE

İnebolu faciası tahkikatı

Fen heyeti raporu ikinci kaptanı mes'ul gösteriyor

Fennî kanaat geminin müvazenesizlikten battığı ve yükün istifinde ikinci kaptanın hatası bulunduğu merkezinde...

Ankara 27 (Telefonla) — İnebolu vapuru faciası hakkında fennî tetkikatta bulunan heyetin raporu Ekonomi Bakanlığındadır.

Fennî kanaatin geminin muvazenesizlikten battığı şeklinde olduğu yazılmıştı. Bazı alâkadarlar yük istifinde ikinci kaptanın mes'uliyetini ileri sürüyorlar. Tetkikatın hatalı gösterdiği bir nokta da yüze yüze sahile gelebilmiş fakat orada vefat etmiş olan ikinci kaptanın gemiyi ilk terkedenler arasında bulunduğudur.

Buna mukabil birinci kaptanın vazifesini son dakikaya kadar ifaya çalıştığı tasrih ediliyor. Gemide söylendiği gibi panik te olmamıştır. Bu kanaat kaza kurbanlarının üzerlerinde cankurtaran yeleği bulunmasile teyid ediliyor.

Bütün tahlisiye vesaiti yolculara dağıtılmış, bu vesaitin bolluğu facianın daha geniş olmasının önüne geçmiştir.

Yüklerin usulü dairesinde yükletilmediğini gösteren tetkikatla ortaya şu hüküm konuluyor: Gemi bu vaziyette çok daha önceden batabilirdi. Fakat havanın müsaid bulunuşu, bundan başka kaptanın gemiyi fevkalâde süratle tahrik edişi muvazeneyi mümkün mertebe temin etmiştir. Muvazenesizlik yolda öğrenildiği cihetle tedbirler alınmak istenilmiş, bilhassa facia yeri yakınlarına gelindiği sırada geminin yattığı kısımlardan denize birçok yük atılmıştır. Fakat bu hamule atılışının da usulü dairesinde olmayışı geminin bu sefer de aksi istikamete yatmasına ve nihayet su alarak batmasına sebebiyet verdiği tahmin ediliyor.

Üzüm piyasası hararetleniyor

Almanya ve İngiltereden siparişler çoğaldı

Ankara 27 (Telefonla) — Gelen haberlerde İzmir üzüm piyasasının sağlamlığını muhafaza ettiğini gösteriyor.

Bilhassa Almanya ve İngiltereden fazla siparişler alınmıştır, siparişlerin daha artacağı da umulmaktadır. Sebebi Kaliforniyada mahsul sergide bulunduğu sırada yağan şiddetli yağmurların tahribatıdır. Bundan 40,000 ton kuru üzüm zarar görmüştür.

İnhisar İdaresi İzmir piyasasından şimdiye kadar bir milyon yüz bin kilo üzüm almıştır. Üzüm kurumu da üç milyon kilodan fazla mubayaatta bulunmuştur.

Fakat fiatlerin yükselmesi dolayısile fazla mubayaayı kesmiştir. Mevsim başındanberi İzmir limanından ihrac edilen üzüm miktarı 54 milyon kiloyu bulmuştur.

Ankara pastahanelerinin kapanma saati

Ankara 27 (Telefonla) — Ankara Valiliği pastahane gibi yerlerin sabaha kadar açık bulunabilmesine izin verdi.

Lokanta vitrinlerinde yemek teşhirinin men'ine ilâve olarak bundan başka bakkalların evlere ve apartımanlara ekmek dağıtmaları da yasak edildi.

İhrac nizamnameleri

Ankara 27 (Telefonla) — Fındık kongresinde tadil edilen yeni fındık ihrac nizamnamesi Devlet Şûrasında tetkik olunmaktadır.

Yeni yumurta ihrac nizamnamesi de Devlet Şûrasına gönderildi.

Türkofis bundan başka mühim ihrac maddeleri için de ayrı ayrı nizamnameler hazırlıyor.

Leh İç İşleri Bakanını öldürenlerin muhakemesi

Varşova 27 (A.A.) — Ukraynalı ihtilâlcilerin muhakemesinde suçlular sorguya çekilmiş, bundan sonra şahidler dinlenmiştir. Evvelâ Bakan Pierakinin katilini, katil Maciekonun firarını gören şahidler dinlenmiştir.

Müdafaa, suçlu Lebedin tevkifi esnasında zincirle bağlı bulunduğunu ispat edilmesini mahkemeden istemiştir.

Müddeiumuminin, öteki suçluların da zincirlenmiş bulunduklarını ve böyle bir hareketin nizamnameye tamamile uygun olduğunu söylemesi üzerine mahkeme, müdafaanın dileğini reddetmiştir.

İngiliz Dış İşleri Bakanının bir söylevi

Londra 27 (A.A.) — Dış İşleri Enstitüsünde verilen şölende Sir Samuel Hoare, şu söylevi vermiştir:

— Zannıma kalırsa ülkemizin dış siyasası evvelâ onun tab'an derin surette barışsever olması esasına ve bir de gene bu barışseverliğin bir neticesi olan ve çıkan ihtilâfların sebeblerini meydandan suitesir bırakmaksızın kaldırmak ve muhtemel nizaları mümkün olduğu kadar süratle yatıştırmak hususunda milletin görüşlerinde ve temayüllerinde mevcud olan itidal esasına dayanmaktadır. Bundan başka milletimizin üçüncü bir meziyeti daha vardır ki bunu tavsif etmek oldukça gücdür. Çünkü bu meziyet, işleri amelî surette anlamak ve beşeriyetin terakkisi idealine tam bir iman beslemek gibi hususlardan terekküb eden bir nevi halitadır.»

Ziraî kredi kooperatifleri

Ortaklarına bir yılda 16,5 milyon lira dağıttı

Ankara 27 (Telefonla) — Ziraat Bankasının 661 ziraî kredi kooperatifi 326 sı son yıl zarfında 117,497 lira kâr etmiş, 318 i de 169,345 lira zarar etmiştir. 17 kooperatif te ne zarar, ne kâr yapmıştır. Ortaklarının sayısı 64,000 kadar olan bu kooperatiflere (2550) şehir, kasaba ve köy bağlıdır.

Banka geçen yıl kooperatiflere borc verdiği 8 milyon küsur liradan 4,150,000 küsur lirasını tahsil etmiştir. Kooperatifler de ortaklarına 16,5 milyon lira vermişler, bunun 7 milyonunu tahsil etmişlerdir. Kamutaydan yeni çıkmış olan kooperatif kanunu ziraî kredi kooperatiflerinin çalışmalarında görülen bu durgunluğu giderecektir. Diğer taraftan çiftçiyi mahsulünü değer fiatle satışa kavuşturmak için teşkilâtlandıracak olan satış kooperatifleri ve birlikleri de kurulmak üzeredir.

Maliye Vekili Ankaraya dönüyor

Adana 27 (Özel) — Maliye Vekili Fuad bugün Elâzizden şehrimize geldi. İlbayı ziyaret etti ve şehri gezdikten sonra Mersine gitti. Mersinde bir müddet kaldıktan sonra tekrar şehrimize dönerek Ankaraya hareket etti.

Belçika parlamentosunda bir hâdise

Brüksel 27 (A.A.) — Saylavlar kurulunun bir celsesinde, dinleyicilerden biri zecrî tedbirler hakkında hükûmete sorgu yapan liberal saylav Jennissenin üzerine İtalyan ve Belçika bayrakları renginde serpantin atarak «yaşasın İtalya» diye bağırmıştır.

Ölümle neticelenen otomobil kazası

Konya (Özel) — Konyadan Cihanbeyli ilçesinin Kulu köyüne iki kadın, bir çocuk, bir erkeği götürmekte olan bir otomobil yolda bir dönüş yaparken devrilmiş ve otomobilin altında kalan şoför Receb oğlu Hasan ölmüştür. Ölünün üstünde yapılan incelemede bu ölümün böbrek çatlamasından ileri geldiği anlaşılmıştır.

İngiliz kabinesinin toplantısı

Londra 27 (A.A.) — Kral, bu sabah Buckingham sarayında yeni kabine azasını kabul etmiştir. Kabineye yeni dahil olmuş olan bakanlara bakanlıkların mühürleri verilmiştir.

Kral, bundan sonra hususî bir meclis toplamıştır. Bunun sonunda bakanlar seçimindenberi ilk defa olarak Başbakanlık dairesinde toplanmışlar ve bu münasebetle önümüzdeki çarşamba günü parlamento açıldığı zaman müzakerelere mevzu teşkil edecek olan Kralın iftitahî nutkunun metnini müzakere etmişlerdir.

PARİS BORSASI

Paris 27 (Özel) — Paris Borsasının bugünkü kapanış fiatleri şunlardır:

Londra 74,98, Nevyork 15,18 3/4. Berlin 610,50, Brüksel 256,75, Madrid 207,25 Amsterdam 1028,25, Roma 00, Lizbon 68,15, Cenevre 490,75, bakır 39 - 39 1/2, kalay 221,12.6, altın 141, gümüş 29 3/16

Çinde durum

Japon orduları harekete geçiyorlar

Londra 27 (Özel) — Son haberlere göre Uzakşarkta durum şöyledir:

Son hâdiselerin önünü alamadığından dolayı Hopei Valisi istifa etmiş, yerine General Sun - Çey - Van tayin edilmiştir. Yeni Valinin emri altında 60 bin asker vardır.

Bu münasebetle Kuzey Çindeki Japonlar da mukabil süel tedbirler almışlardır. Yeinçin şehrine bugün 5000 Japon askeri gönderilmiştir.

Çin mehafilinde Mareşal Şan - Kay-Çekin durumu düzeltebileceği muhakkak sayılmaktadır.

Son dakikada Nankinden bildirildiğine göre geçenlerde bir suikasde maruz kalan ve kurtulan Başbakan Wang - Şei - Wei istifa etmiştir. Mareşal Şan - Kay - Çekin bu istifayi kabul edeceği bildirilmektedir.

Pekin 27 (A.A.) — Japon kıtaatı, Pekine beş kilometro mesafede bulunan ve demiryollarının mühim bir iltisak noktası olan Fengtaiyi işgal etmişlerdir.

Brezilyadaki isyan bastırıldı

Londra 27 (Özel) — Brezilyanın merkezi Rio de Janeiroda bugün isyan çıkmıştır. Üçüncü piyade alayı ayaklanmış, fakat hükûmete sadık kalan kuvvetler tarafından asilerin kışlaları topa tutulmuştur. Bunun üzerine ası askerler teslim olmuşlardır.

İki gün evvel Brezilyanın şimalinde çıkan isyanın da bugün bastırıldığı haber verilmektedir.

Natal ile Permonduvo vilâyetleri asilerden temizlenmiştir.

İzmir Şarbayının Moskovadaki ziyaretleri

Moskova 27 (A.A.) — İzmir Sarbayı Behçet Uz, Leningrad Sovyet başkanı Kodatzkivi ziyaret etmiştir. Kodatzki, Behçet Uz şerefine bir akşam yemeği vermiştir.

Behçet Uz, süel tıb akademisini, hastaneleri, deniz müzesini ve limanı gezmiş ve Leningrad süel dairesi kıt'aları kumandanı Saboşnikofu ziyaret etmiştir

Mısırda Üniversite profesörlerinin hükûmete gönderdikleri mektub

Kahire 27 (A.A.) — Üniversite profesörleri, hükûmete gönderdikleri bir mektubda, İngiliz Dış Bakanının söylevini tenkid etmekte ve Kahiredeki son karışıklıkların bastırılmasında gösterilen şiddeti protesto etmektedirler.

Macaristanda Yahudi düşmanlığı

Peşte 27 (A.A.) — Üniversitede, derslere başlanırken, Yahudi düşmanlığını gösteren yeni hâdiseler olmuştur.

Szeged Üniversitesinde, rektör, hâdiselere meydan vermemek için Yahudi talebeye derslere girmemelerini tavsiye etmiştir.

Göçmenler için hastaneler açılacak

Ankara 27 (A.A.) — Kızılay Cemiyeti göçmenler için İstanbulda 2 aşhane ve göçmenlerin yerleştirileceği muhtelif yerlerde 5, 10, 15 yataklı olmak üzere cem'an 100 yataklı seyyar hastaneler açmağa karar vermiş ve işe başlamıştır.

İngiliz kabinesinin önemli bir toplantısı

Londra 27 (A.A.) — Kabinenin bugünkü toplantısı hakkında alınan haberlere göre, yalnız iç işleri görüşülmüştür. Bakanlar petrol hususundaki zecrî tedbirler meselesini tetkik etmek üzere cuma günü toplanacaktır. Ancak ayni günün akşamı İskoçyada bir nutuk söyliyecek olan Baldvin bu toplantıda bulunmıyacaktır.

Önümüzdeki hafta Avam Kamarasında dış işleri hakkında üç gün sürecek bir müzakere olacaktır.

İtalyanın tehdidi

«Petrol ambargosu bizi boğacak, fakat mukabele etmeden kat'iyyen boğulmıyacağız!»

Roma 27 (A.A. — Siyasî çevenler petrol üzerine konulacak ambargonun İtalyayı boğacağını, ancak İtalyanın mukabele etmeksizin kendisinin boğulmasına müsaade etmiyeceğini beyan etmektedir.

İtalyanların endişesi

Roma 24 (Fransız gazetelerinin mühabirleri bildiriyorlar) — İtalyan resmî mahafilleri, petrol ambargosile neticelenmesi muhtemel Cenevre faaliyetini endişe ile takib etmektedirler.

Maamafih, bu endişe, simdilik, halk arasında hissedilmivor. Müskül zamanlarda daima görüldüğü gibi, muhakeme, insiyakî hareketlere galib gelmektedir. Ağızdan ağıza türlü rivayetler dolaşıyor. Halkın büyük bir ekseriyeti, petrol ambargosunun, İtalyanın, Habeş seferi için çok muhtac olduğu mayii mahruku tedarik etmesine engel olmıyacağı kanaatindedir.

Bunun sebebini izah eden yok, sadece inanıyorlar.

Romanın büyük otellerinde, şu günlerde, çoğu Amerikalı ve İngiliz olmak üzere müteaddid büyük endüstri firmaları mümessilleri oturuyor. Bunlar, hükûmetle mukaveleler yapmak üzere geldiklerini söylüyorlar. Bu münasebetle de petrolden ve kömürden bahsolunuyor.

Hükûmet mehafili, zecrî tedbirlerin İtalyan ileri hareketini durduramıyacağını ve Negüsün uzlaşmayı kabulüne kadar bu harekete devam edileceğini söylemekte musırdırlar.

Fakat, petrol ambargosu tatbik edildiği takdirde hâsıl olacak vaziyete dair resmî hiçbir söz işitilmiyor.

Benzinden azami tasarruf edilmek maksadile şimdiden tedbirler alınmış bulunuyor.

Gazeteler, halkı benzinden tasarrufa davet etmek için neşriyat yapıyorlar.

Amerikanın durumu

Vaşington 27 (A.A.) — Dış Bakanlığında söylenildiğine göre, İtalyaya gönderilecek pertol üzerine ambargo konulması meselesinin Cenevrede müzakeresinin tehiri Amerikan bitaraflık siyasasında hiçbir değişiklik yapmıyacaktır. Bu siyasa yalnız silâh üzerine ambargo konulmasını değil, fakat harb eden devletlerden hiçbirine petrol veya diğer lüzumlu iptidaî maddelerin gönderilmesine mâni olmak için vapur kumpanyaları üzerinde malî tazyikta bulunulmasını da icab ettirmektedir.

Gene salâhiyettar makamlarda, petrol ambargosu müzakeresinin tehiri, Amerikanın hattı hareketinde bir değişiklik yapabileceğine dair İngiliz çevenlerinde duyulan endişenin yersiz olduğu ilâve olunmaktadır.

Bugünden sonra Türkiyeye İtalyan malı giremiyecek

Bu yın 18 inden itibaren İtalyaya karşı tatbik edilen zecrî tedbirler arasında ithalât eşyasının memleketimize girebilmesi için on günlük bir mühlet verilmişti. Bu mühlet ayın 28 inci günü akşamı yani bu akşam nihayet bulmaktadır. Şu vaziyete göre İtalyan eşyası en son bu akşama kadar memleketimize girebilecek ve bu hal İtalyaya karşı zecrî tedbirlerin ref'i için Uluslar Sosyetesi tarafından verilecek bir karara kadar devam edecektir. Yalnız altın ve gümüş bu karardan haric tutulmuş bulunmaktadır. İtalyadan ve İtalyaya tâbi ülkelerden altın ve gümüş ithali her zaman için serbesttir. Fakat bittabi İtalyada takyidat olduğundan buna maddeten imkân yoktur.

İthalât için müddetin bitmesinden dolayı dün gümrüklerde büyük bir faaliyet vardı. Son gelen partilerin ambar ve antrepolara alınmasına çalışılıyordu. Çünkü gümrük ambar ve antrepolarına alınmış İtalyan malları her zaman serbestçe girebilecektir.

Liretle muamele başladı

Dün Kambiyo Borsasında hiç te beklenilmiyen bir vaziyet olmuş, Paris Borsasından liret üzerinde muamele yapıldığı ve bu muamelenin fiati bildirilmiştir. Liret Paris Borsasında kottan çıkarıldığı için bu vaziyet hayretle karşılanmıştır. Maamafih borsamızda liretin muamele görmemesi için verilmiş hiçbir karar olmadığından Paristeki muamelenin Türk parasına göre hesabı yapılmış ve bir Türk lirası mukabili liretin kıymeti 9,86,50 olarak tescil edilmiştir.

İngilterenin hazırlıkları

(Baş tarafı 1 inci sahifede)

yüz mil uzunluğundaki kanalı bir kadem daha (bir kadem 32 santimetrodur) derinleştirmiştir. Şimdiye kadar kanaldan ancak 33 kadem su çeken gemiler geçebiliyordu. Şimdi 34 kıdem su çeken gemiler geçebilecektir. Kanalın derinleştirilmesi İskenderiye limanını üssülhareke ittihaz eden Akdenizdeki İngiliz donanmasının büyük gemilerinin Akdenizin şarkında mahsur kalmıyarak lüzumu halinde Kızıldenize ve Hind Okyanusuna çıkmasını temin edecektir.

Kahire 27 (A.A.) — İngiliz otoriteleri, batı sınırında keşif uçuşları yapan tayyarelerle irtibatı temin etmek üzere, Marsamatroukdaki telsiz istasyonunun kendilerine teslimini Mısır hükûmetinden istemişlerdir.

Vaziyet müsaade eder etmez, telsiz istasyonu Mısır hükûmetine iade olunacaktır.

İngiliz tayyareleri İskenderiyede manevra yaptılar

Londra 27 (A.A.) — İngiliz kara ve deniz tayyareleri bugün İskenderiye üzerinde büyük manevralar yapmışlardır. Bu manevralardan maksad, bir havaî taarruz takdirinde şehrin ne gibi müdafaa vasıtaları kullanabileceğinin tetkikidir. Tayyarelere karşı kurulmuş olan batar - yalar, tayyarelerin çektiği nişangâhlara karşı ateş etmişlerdir.

Bir kadın tayyareci öldü

Berlin 27 (A.A.) — 2 ikinciteşrin tarihinde Viyana yakınında vukua gelen bir uçak kazasında yaralanmış olan kadın uçman Louise Hoffmann, ölmüştür.

Loyd Corç gene eski partisine döndü

Londra 27 (A.A.) — Beş senedenberi müstakil liberal olan Loyd Corç, dün yeniden resmî liberal partisine gir - miştir.

Her evde bulunması lâzım gelen küçük bir ansiklopedi

Yakında Çıkıyor

400 sahife, tek ve müteaddid renkli yüzlerce resim, harita, çok güzel bir kapak

Yurdumuza ve dünyaya aid bütün malûmatı istatistikler, grafikler, meraklı yazılar, dünyayı idare edenlerin hayatı, tanınmış adamlarımızın tercümei halleri, en meşhur tablolar.

Yumurcağın muziblikleri

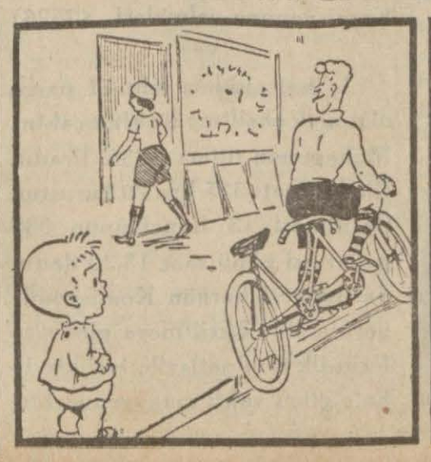

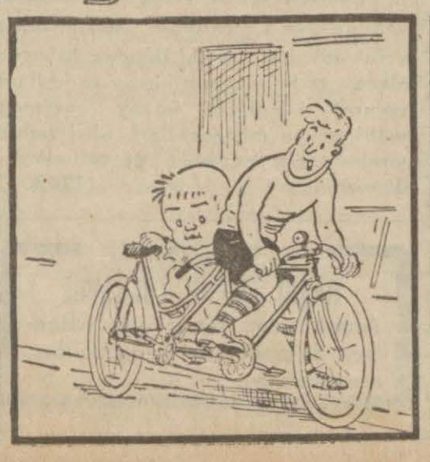

HEM NALINA MIHINA

Nüfusları arttığı için!..

Bazı memleketler, güttükleri emperyalist politikayı hakl çıkarmak için şu traneyi tut turmuşlardır:

— Nüfusumuz mütemadiyen artıyor memleketimiz dar, sığamıyoruz. Halkımız açlığa mahkûm oluyor. Nüfusumuzun fazlasını başka memleketlere dökmeğe, genişlemeğe mecburuz.

Bu fazla nüfus propagandasına bir müddet devam ettikten sonra, haydi zayıf bir memleketin üstüne çullanıyorlar. Onu yuttuktan bir müddet sonra, tekrar bağırmağa başlıyorlar:

— Nüfusumuz artıyor.... ilâ

Hakikatte, emperyalistler, ilk aldıkları memlekete nüfuslarının fazlasını bol bol göndermedikleri gibi, nüfuslarının memlekete cidden sığmıyacak kadar fazla olup olmadığını da Allah bilir. Fakat, farzedelim ki nüfusları gerçekten pek çok artıyor; bir milletin nüfusunun artması, ona başka milletlerin topraklarını gasbetmek hakkını neden versin?

Sonra, nüfuslarını memleketlerine sığmıyacak kadar artıran gene kendileri değil midir? Nüfusu en çok artan memleketlerden biri Japonyadır. Vaktile Japonyayı idare edenler, adalara sığmıyarak aç kalmaktan korktukları için fazla nüfus yetiştirilmesine mâni oluyorlarmış. O kadar ki, Japonyada, çocuk düsürmek bir cürüm teşkil etmezmiş. Bunun için kapılarının üzerinde levhaları olan müesseseler bile varmış. Sonra, İmparator Mutsohito çocuk düşürmeyi menetmiş; buna karşı cezalar koymuş; hatta bu kadarla da kalmıyarak daha ileri gitmiş ve nüfusu artıracak tedbirler almış. Bundan sonra, Japon nüfusu arttıkça artmış, 27 milyondan 66 milyona çıkmış. Şimdi, Japonlar, her yıl 900,000 kişi artıyorlarmış.

Japonya, kaç yıldır, kendi gayretile durmadan artan nüfusunu yerleştirmek için işgal edecek yer arıyor. İtalya da öyle... Fasist idaresi, çok çocuk yetiştirenlere imtiyazlar, muafiyetler ve mükâfatlar veriyor. Böylece İtalya, kendi gayretile artan nüfusunu ileri sürerek başka memleketleri, Habeşistanı ele geçirmek istiyor.

Nüfusu zorla artıran kendileri, nüfusumuz artıyor, memleketimize sığmıyoruz; diye başkalarının topraklarını zaptetmek istiyen gene kendileri... Böylelerine, fazla yeriniz yoksa zorla nüfusunuzu artırmayınız, kendi kendinizi sıkıntıya ve açlığa mahkûm etmeyiniz, demek haksız olmaz, sanırız.

Nüfuslarını artırmak için mütemadiyen tedbirler alan ve bu nüfus fazlalığı delilini emperyalist siyasalarına zarurî bir sebeb, mecburî bir delil olarak ileri sürenlerin mantıkı, tepeden tırnağa kadar silâhlandıktan sonra, harbetmeğe mecburum; çünkü silâhlarım çok arttı; demek gibi birşey değil midir?

İtalyanın nüfusu artıyorsa, Habeşistanın günahı ve kabahati nedir? Hakikat şudur ki emperyalist devletler, nüfusları arttığı için mecburen emperyalist olmaktan ziyade, emperyalist olmak için zorla nüfuslarını artırıyorlar. Tıpkı silâhlarını ve harb vasıtalarını artırdıkları gibi en kuvvetli silâh ve harb vasıtası olan insan unsurunu da artırıyorlar. Ondan sonra ortaya attıkları «nüfusumuz artıyor, topraklarımıza sığmıyoruz» teranesi bir bahaneden başka birşey değildir. Dünyadaki bütün milletlerin nüfusu Japonyadaki nisbet dairesinde artar da, insanlar mevcud karalara sığmazlar ve havayı nesimî ile karın doyurmanın yolunu da bulamazlarsa ne olacak?

Fransada tayyarecilik mübeşşirlerinden birinin dediği gibi o vakit Arzın sakinleri, nüfuslarının fazlasını tayyarelere yükleyip öteki dünyalardaki halkın başına mı belâ edecekler; yoksa aç kalan kurtlar gibi biribirlerini mi yiyecekler? İkinci şık çok daha muhtemeldir.

Tıb Encümeninin içtimaı

Türk Tıb Encümeni dün akşam saat 18 de Etıbba Odasında yıllık toplantısını yapmıştır. Toplantı geç vakte kadar sürmüş ve hayvanlarda amonyak teşekkülü meselesile böbrek patolojisindeki ehemmiyet mevzuu etrafında çok hararetli görüşmeler olmuştur.

YURDDAŞ:

Fitre ve zekâtınızı Türk Hava Kurumuna ver. Bunlar Türk Hava, Kızılay ve Çocuk Esirgeme kurumları arasında kardeşçe paylaşılacaktır.

Küçük hikâye

Faldan ne çıkar?

Bené Boylesve'den

— Aman Emma, sakın elinden fal baktırma. Bu, geleceği öğrenmek değil, onu kendi elile hazırlamaktan başka birşey değildir. İnsan böylelikle adeta kendi talihini zorluyor. Zaten bu sözden ilim, ahmaklık değil de nedir? En çok neden korkmalı biliyor musun? Sersemliğimiz - den gelen felâketten.

— Fakat Eugène, nasıl oluyor da, ahmaklıkla tavsif ettiğin bir şeye karşı bu kadar hararetlenebiliyorsun, anlıya - mıyorum

— Hararetleniyorum, çünkü bunu ciddiye alan bir sürü insan var, çünkü bunu ciddiye almaktan bir ailenin al ust olması neticesi çıkabilir!... Bir falcının, senin yakında öleceğini söylediğini far - zet!..

— Fakat dediklerine göre hoşa git - miyecek şeyleri ısrarla sormazsan söy - lemezlermiş...

— Pekâlâ, öyle ise yakında dul ka - lacağını sana haber verdiklerini farzet!.. Bunun herkes için hoşa gitmiyecek birşey olduğunu falcı bilemez ya!... O zaman ne olacak? Sen endişeye düşeceksin. Benim de, canım sıkılacak.

— İşte bu da, herkes gibi senin de fala inandığını ispat eder!

Eugène, iri yarı, iyi kalbli fakat kı - zınca fena kızan bir adamdı. Emma onu çok severdi. Daha ilk evlendikleri sen - denberi, bu kadar kat'iyetle verilen bir emre itaat etmediğinin farkına varmasını istemez, bir gün bunu anlıyacak diye ödü kopardı. Bir akşam Eugène, yandaki o - dada iken, ilk defa olarak eline baktı - mış, fakat ondan sonra daha ihtiyatlı davranmıştı. Yemekten sonra kadınlar aralarında yalnız kalınca biçareler nasıl vakit geçirsinler! Emma on sene, on beş sene, yirmi sene elini okutmuş, başına ne bir felâket gelmiş, ne de çok işi olan Eugène bunun farkına varmıştı. Fal modası günden güne alıp yürüdükçe Eugène de ondan gittikçe iğreniyordu.

Fakat Emmanın elinde okunan şeyler o kadar zararsız idi ki!.. Lekesiz bir kalb çizgisi, enfes bir hayat çizgisi... Üç çocuğu olacağını söylüyordu. Bir asker oğlu, bir de yeni evlenmiş kızı vardı. Cerçi bunlar artık yeni bir kardeş bekliyemezlerdi. Lâkin beş aylık bir çocuk düşür - memiş miydi? Elinde ihanet müsellesi görünmüyordu.

Hakikaten sevgili Eugèneni hiçbir zaman aldatmamıştı.

Bir aralık Eugène Londrada iken bir İspanyol kadını ona kocasının sene so - nundan evvel öleceğini söyledi.

Emma evvelâ buna aldırmadı, hatta kocasının kelimelerini kullanarak bu «ahmaklığa» güldü bile. Fakat yalnız ka - lınca aklından fena fena şeyler geçmeğe başladı. Eugène ertesi günü Mans denizini geçecekti! Zavallı kadının bütün gece gözüne uyku girmedi.

Adamcağız Manşı boğulmadan geçti, fakat evine gelince karısını tanıyamıya - cak kadar değişmiş buldu. Kadın artık onu hiç yalnız bırakmıyacağını söylü - yordu.

— O halde cici karıcığım, benimle beraber gelirsin. Bütün servetimi, kızım Juliettele, damadımın paralarını yeni bir işe yatırdım. Başında bulunmazsam mahvoluruz.

— Ne ben seninle İngiltereye giderim, ne de sen oraya ayak basarsın, anladın mı?. Her şeyden evvel bana senin sıh - hatin lâzım.. Zaten harkes söylüyor: «Kocanız fazla yorulmuş bir adam!»

— Bunu bana altı hafta evvel söyle - meliydin, şimdi mukaveleyi imzaladım bile... Yaşım elli beş, demir gibiyim.. Şimdiye kadar hiç sıhhatimden şikâyet et - tim mi?

— Orasını bilmem, doktor Le Puye haber gönderdim. gelip sana bakacak. Bir hastalığı tedavi etmektense onun önüne geçmek daha iyidir.

Eugène ister istemez Mösyö Le Puyu kabul etti. Doktor onu inceden inciye muayene ettikten sonra içkiyi, et yemeyi, kahveyi, çok çalışmayı menetti. Zavallı Eugène sıhhatinin bu kadar ihtimama muhtac olduğunu görünce en büyük kuvveti olan kendisine itimadı kaybetti.

Perhiz onu o kadar kuvvetten düşürdü ki evde zayıfladığının farkına varmıyan kalmamıştı. Hatta yabancılar bile bunu söylemek ihtiyatsızlığında bulunmuşlardı. Babasını çok seven Juliette kocasına onun sıhhatine dair endişelerini söyledi. Güstav kaynanasına bunu anlatınca kadın zâfını itiraf etti ve:

— Şimdi meşhur bir falcıdan daha geliyorum. Kocamın sene başından evvel öleceğini diğer falcılar gibi oda yetid etti.

Güstav kadınla alay etti ve sonra evine dönerek Julietteye bunları nakletti. Genc kadın:

— Aman yarabbi! Desene falcılar bana söylediklerini aynen anneme de söylemişler, diyerek bayıldı.

Babasının Londraya gitmesinden bir gün evvel bir çocuk düşürdü ve ölüm tehlikesi geçirdi.

Eugène Londraya gitmemekle 380 bin frank ziyan etmiş, üstelik bir de torun kaybetmişti. Nihayet 31 kânunuevvel geldi. Yeni yılı işaret eden on iki darbe çınladı. Hiçbir felâket olmadı. Eugène yatağında mışılmışıl uyuyordu.

Kadınlar budalalıklarından utanmağa başlamışlardı. Hatta Emma «ben bir budalanın birisiyim, zaten bu elimde de yazılı» diyor, damadı da «aman dikkat edin, o yazılara ben de inanmağa başlıyaca - ğım» cevabını veriyordu.

Nihayet Emma 12 kişilik bir ziyafet verdi; yenildi, içildi. Artık perhizi bırakan Eugène de bir hayli tıkıştırdı. Se - vincinden kabına sığmıyan Emma dayanamadı. Bütün hâdiselere sebeb olan şeyi kocasının da bilmesi lâzımdı:

«— Bana bak Eugène, dedi, her şeyi itiraf edeceğim. Elimden fala baktırmıştım ve...

Alt tarafını tamamlıyamadı. Eugène her şeyi anlamıştı. Birdenbire kıpkırmızı kesildi, hiddetten boğulur gibi oldu. Kan beynine vurmuştu; düşüp öldü.

Seyfi Kaptanın bir mektubu

Denizyolları İşletmesine aid Erzurum vapuru süvarisi Seyfi Kaptandan aldığımız mektubda deniliyor ki:

«19 ikinciteşrin tarihli sayınızda İnebolu vapuruna haddi istiabisinden üç misli yük aldığını ifade ettiğim yazılı - dır. Ben hiçbir kimseye bu hususta bir şey söylemedim. Fazla yükten battığı iddia edilen bir gemiye bu kadar fazla yük konulamıyacağını bilmek için ge - mici olmağa lüzum yoktur. Gazeteniz - deki bana atfedilen ifade gerek men - sub olduğum idare ve gerek çalıştığım hatların yolcuları arasında kazandığımı zannettiğim itimad hislerini sarsacak mahiyette olduğundan tashihini dile - rim.»

YENİ ÇIKTI
YENİ ADAM
Yazan: Akademi üyelerinden
STROVSKI
Çeviren: *HAYDAR RIFAT*
Eskiyen medeniyetimizin ölüşünü, yeni bir medeniyetin ağrılar içinde doğuşunu inceler. 75 kuruş.

Zayi — 2451 numarada kayidli arabacılık ehliyetnamemi kaybettim Hükmü yoktur.

Yemiş iskelesinde Ali oğlu Cema

El veya elektrikle işleyen son sistem
GEHA
teksir makinaları
ZIYAEDDIN SAİD
Galata - İstanbul

Fatih sulh ikinci hukuk hâkimliğinden:

Halil İbrahim tarafından Fatihte Çıkırıkçı Kemalettin mahallesinde Devehanı sokağında 61-69 No. lı Tatos ve Zeynelâbidin ve Hasana ve Behice ve Sabit ve Kemal ve Emine oğlu Zeynelâbidin ve Ali ve Mecid oğlu Zeynelâbidin ve Hamdi ve Hatice ve Fatma ve Mehmed Tevfik ve Asım ve diğer Haticenin ikametgâhları meçhul olduğundan verilen karar üzerine 15 gün ilânen tebligattan sonra gene mahkemeye gelmedikleri cihetle haklarında gıyab kararı verilmiş ve bu kere dahi mahkemeye gelmedikleri takdirde bütün haklarından vazgeçmis sayılacaklarından 15 gün müddetle ilânen tebliğine karar verilmis olmakla yevmi muhakeme olan 23/12/935 saat 10,30 da itiraz ederek mahkemeye gelmedikleri veya bir vekil göndermedikleri takdirde haklarında gıyaben hüküm verileceği ilân olunur. (17013)

Adapazarı birinci sulh hukuk hâkimliğinden:

Adapazarının Aziziye mahallesinden Mustafa kızı Halisenin kocası Düzcede Millet bahçesinde amele Mehme daleyhine ikame eylediği takdiri nafaka davasının gıyaben cari muhakemesinde: Müddeaaleyhe davetiye tebliğ edildiği halde gelmediği görülmüs ve gıyab kararı bilittihaz namına berayi tebliğ gönderilen tebliğ varakası orada bulunmadığından bahisle bilâtebliğ iade kılınmıs ve ikametgâhının meçhuliyeti hasebile müddeaaleyhe ilânen gıyab kararının tebliğine karar verilmis olduğundan H. U. M. K. nun 142 nci maddesi mucibince mumaileyhin muallâki muhakeme olan 13/12/935 cuma günü saat 14 te mahkememizde hazır bulunması veya bir vekili kanuni göndermesi. aksi takdirde muhakemenin gıyabında devam edeceği ilân olunur. (17028)

1935 Sinema dünyasının en güzel ve en büyük filmi
ŞEN DUL
MAURICE CHEVALIER
JEANETTE MAKDONALD
Bugün matinelerden başlıyarak İPEK Sinemasında
Bu gece büyük sinema müsameresi olarak MELEK Sinemasında
Geceleri biletler numaralıdır, evvelden aldırınız. Teleton : MELEK 40868 - İPEK : 44289

Yarın akşam TÜRK sinemasında

Fatih sulh 3 üncü hukuk hâkimliğinden:

Hastanın No.	Vefat tarihi	Adı
1410	17/4/935	Albert Nesim
982	22/4/935	Ahmed Hamdi
375	24/4/935	İbrahim Abdullah
1635	2/5/935	Epip Hoşello
1889	25/5/935	Mustafa Mehmet
1560	6/6/935	Bedri Cafer
2282	11/7/935	Ramazan Ali
3245	12/8/935	Osman Hüseyin
3208	13/8/935	Nazır Yümni
2898	15/8/935	Hasan İbrahim
3417	25/8/935	Hamza
3558	30/8/935	Hakkı Mehmed

Yukarıda tarihi vefat ve isimleri yazılan ve Cerrahpaşa hastansinde vefat edenlerin tarihi ilândan itibaren alacak ve borclarının bir ay ve iddiavi veraset edenlerin üc ay zarfında mahkemeye müracaatleri. aksi halde terekelerinin hazineye devrolunacağı ilân olunur. (17020)

Müderris Doktor
RAŞİD TAHSİN TUKSAVUL
Anadoludan dönmüştür. Bostancıdaki evinde hergün bulunmaktadır.

Büyük Fransız filmi
SAADET
CHARLES BOYER ve GABY MORLAY
TÜRK SİNEMASINDA
yalnız bugün ve yarın oynıyacaktır

Bu akşam saat 21 de
SARAY SİNEMASINDA
Venedikde beynelmilel sinema müsabakasında birinci mükâfatı kazanmış olan ve Edgar Wallace'ın meşhur romanından iktibas edilen
BOZAMBO
emsalsiz filminin ilk iraesi münasebetile BÜYÜK GALA. Işbu Fransızca sözlü filmde: Merkezi Afrikanın siyah ihtiras ve esrarı gözleriniz önünde canlanacaktır
Oynıyanlar: Meşhur renkli muganni
PAUL ROBESON
ve NINA MAE MAC KİNNEY. Rejisörü ALEXANDRE KORDA
Ilâveten: WALT DISNEY' in hakikî bir MIKE MAVS filmi
MİKEY KİNG - KONGA KARŞI
Paramount Jurnalde Yunanistan kralı Georges'un Londradan hareketi - Kahirede nümayişler - Habeşistan muharebesi vesaire

Bu akşam SÜMER Sinemasında
Viyana haftasının ilk irae gecesi
Baş döndürücü ve melodik valslerile seyircileri gaşyedecek
Viyana Geceleri
büyük müzikal filmi başlıyor. Baş rollerde :
PAUL HORBIGER - LEO SLEZAK - HİLDE VON STOLZ - HERMANN THIMİG
Musiki üstadı : ROBERT STOLZ sayesinde hakikî bir musiki ziyafeti.

İstanbul Komutanlığı Satınalma Komisyonu ilânları

Nisaiye lâboratuarları için 47 parça alât açık eksiltme ile alınacaktır. Muhammen tutarı 599 lira 90 kuruştur. İlk teminatı 44 lira 99 kuruştur. Eksiltmesi 10 ikincikânun 936 cuma günüdür. Saat 15,30 dadır. Şartnamesi her gün Komisyonda görülebilir. Eksiltmeye gireceklerin ilk teminatlarile birlikte belli gün ve vakti muayyende Fındıklıda Satınalma Komisyonuna gelmeleri. (7525)

***

Haydarpaşa Hastanesinin teşrihi marazî lâboratuarları için 58 kalem alât açık eksiltme ile alınacaktır. Muhammen tutarı 664 lira 94 kuruştur. İlk teminatı 49 lira 85 kuruştur. Şartnamesi her gün Komisyonda görülebilir. Eksiltmesi 13 ikincikânun 936 pazartesi günü saat 14 tedir. Eksiltmeye gireceklerin ilk teminatlarile birlikte ihale günü vakti muayyende Fındıklıda Satınalma Komisyonuna gelmeleri. (7526)

***

İç hastalıkları için 71 parça alât açık eksiltme ile alınacaktır. Muhammen tutarı 4336 liradır. İlk teminatı 325 lira 20 kuruştur. Eksiltmesi 13 ikincikânun 936 pazartesi günü saat 13,30 dadır. Şartnamesi hergün Komisyonda görülebilir. Eksiltmeye gireceklerin ilk teminatlarile birlikte ihale günü vakti muayyende Fındıklıda Satınalma Komisyonuna gelmeleri. (7527)

***

Gülhane hastanesi hayatî lâboratuarları için 119 kalem alât ve malzemenin açık eksiltme ile alınacaktır. Muhammen tutarı 2811 lira 35 kuruştur. İlk teminatı 210 lira 85 kuruştur. Şartnamesi hergün Komisyonda görülebilir. Eksiltmesi 10 ikincikânun 936 cuma günü saat 14 tedir. Eksiltmeye gireceklerin ilk teminatlarile birlikte belli gün ve vakti muayyende Fındıklıda Satınalma Komisyonuna gelmeleri. (7528)

***

Kimya lâboratuarları icin 77 kalem alât açık eksiltme ile alınacaktır. Muhammen tutarı 3732 lira 30 kuruştur. İlk teminatı 299 lira 92 kurustur. Eksiltmesi 10 ikincikânun 936 cuma günü saat 15 tedir. Şartnamesi hergün Komisyonda görülebilir. Eksiltmeye gireceklerin ilk teminatlarile birlikte ihale günü vakti muayyende Fındıklıda Satınalma Komisyonuna gelmeleri. (7529)

İstanbul 4 üncü icra memurluğundan:

Bir borcdan dolayı mahcuz ve paraya çevrilmesine karar verilen matbaa alât ve edevatı ve Ermeni hurufatı 29/11/935 cuma günü saat 9 - 10 da İstanbul Ankara caddesi 99 No. lı Orhanbey hanında birinci acık arttırma ile satılacağından isteklilerin mahallinde memuruna müracaatleri ilân olunur. (17012)

RADYO

Bu aksamki program

İSTANBUL:
18 bayanlara jimnastik, Azade Tarcan - 18,20 muhtelif plâklar - 19,30 Said Edib ve çift piyano (neş'eli musiki) - 20 Said Çelebi, konuşma - 20,30 stüdyo orkestrası - 21 radyo caz ve tango grupları - 21,35 son haberler, borsalar - 21,50 senfonik musiki (plâk).

VİYANA:
17,10 konser - 18,05 konuşmalar - 18,40 konser - 19,10 konuşma, dama şampiyonluğu, konuşmalar ve saire - 20,05 haberler, hava raporu, ulusal yayın - 20,25 Viyana havaları - 21,50 eğlenceli yayın - 22,05 konusma - 23,05 haberler - 23,25 konser - 23.45 teknik haberler - 23,55 konuşma - 24,10 dans havaları.

BERLİN:
18,05 Königsbergden - 19,35 bir futbol maçının nakli - 19,45 yüzme havuzlarını ziyaret - 20,05 Laypzigden - 20,45 günün akisleri - 21,05 haberler - 21,15 eğlenceli konser - 23,05 haberler - 23,35 konserin devamı - 1,05 radyo orkestrası.

BUDAPESTE:
18,05 tarım konuşması - 18,35 Çingene orkestrası - 19,05 ingilizce ders - 20,25 Viyanadan naklen konser - 21,55 haberler - 22,20 gramofon - 22,40 almanca konferans - 23.25 opera orkestrası - 24,35 Çingene musikisi - 1,10 haberler.

BÜKRES:
18,05 radyo orkestrası - 20,05 haberler - 20,20 gramofonla cazband - 21,20 senfonik konser - 23.20 gramofonla eğlenceli konser - 23,50 almanca haberler.

LONDRA (Regional):
20.05 haberler - 20.35 org konseri - 21,05 karısık musiki yayını - 21,35 süel musiki - 22.15 komedi - 23,35 salon musikisi - 24.05 haberler - 24,15 dans orkestrası - 24.35 radyo orkestrası - 1,05 gramofonla dans musikisi.

ROMA:
17,45 karışık konser - 18,35 Asmaradan nakil - 19,30 yabancı dillerde haberler - 20,35 ingilizce haberler - 21 italyanca ders - 21,55 Yunanistan için yayın - 21,25 haberler - 21,55 opera komik yayını: Maskeler.

Nöbetci eczaneler

Bu gece nöbeçi olan eczaneler şunlardır:

İstanbul cihetindekiler:
Ankara caddesinde (Eşref), Bahçekapıda (Mehmed Kâzım), Bakırköyünde (İstepan), Beyazıdda (Cemil), Fenerde (Hüsamettin), Karagümrükte (Fuad), Kücükpazarda (Yorgi), Samatyada (Erofilos), Saraçhanebaşında (İbrahim Halil), Şehremininde (Hamdi).

Beyoğlu cihetindekiler:
Beşiktasta (Receb), Galata Okçumusa caddesinde (Asrî İttihad), Hasköyde (Halk), Kasımpaşada (Yeni Turan), Kurtuluşta (Kurtuluş), Mis sokakta (Limoncıyan).

Üsküdar, Kadıköy ve Adalardakiler:
Büyükadada (Şinasi), Heybelide (Tenas), Kadıköy eski İskele caddesinde (Büyük), Kadıköy Yeldeğirmeninde (Üçler), Üsküdar Çarşıboyunda (Ömer Kenan).

Paşabahçe Şişe ve Cam Fabrikasının
ACILMA TÖRENİ
29/11/935 yarınki cuma günü saat 15 te Başbakan General İsmet İnönü tarafından yapılacaktır.
Kentimizde bulunan Kamutay üyeleri tabii davetlilerimiz bulunduğundan törene iştirak ederek bize onör vermelerini dileriz. 74 numaralı özel vapur Köprünün Rumeli iskelesinden saat 14.15 te kalkacaktır.
Türkiye Şişe ve cam fabrikaları A. Ş.

Açık teşekkür

Çok sevgili oğlumuz Mehti Ziyanın ölümü dolayısile uğradığımız büyük felâkete candan ilgi gösteren spor kulüblerine, okullara, dostlarımıza sayın gazeteniz aracı ile derin teşekkürlerimizi sunarız.

Annesi Babası
Sdabe Hudadat Ağaoğlu

Fransız tiyatrosu
Halk opereti
Bugün matine saat 16 da
Bu akşam 20,30 da
SEVDA OTELİ
HALK OPERETİ
Fantazi operet 3 perde
Gişe gündüz açıktır. Telefon 41819
Fiatler: 25, 50, 75, 100, loca 300, 400
Pek yakında: TELLİ TURNA
Yazan: Mahmud Yesari.
Müzik: Sezai ve Seyfettin Asal

ÜSKÜDAR HÂLE SİNEMASI
KIZIL ÇARIÇA
Marken Dietriş: Her gece sinema paydosunda Doğancılar, Nuhkuyusu, Bağlarbaşına tramvay tahsis edilmiştir.

Meşhur bir gazetecinin görüşü

«Türkiye 20 sene sonra iki kıt'anın büyük devletlerineden biri olacaktır»

«Türkiyede Şefin dehasına şiddetli bir inanc var, bu, başarılan eserin istikbaline de şamildir»

[Orta Avrupaya aid iktısad işlerinde ihtisas sahibi bir muharrir olan M. Henry Laporte 15 ikinciteşrin tarihile Revue de France mecmuasında «Atatürkün Yurdunda» adlı mühim bir makale neşretmiştir. Büyük Paris gazetelerinden Echo de Parisin naklettiği bu yazının fazla önemli gördüğümüz noktai nazarlara işaret teşkil eden kısımlarını alıyoruz.]

«Türkiyede, geniş ekonomik programların ve büyük ümidlerin tahakkukunu kolaylaştıran birşey vardır. Şu anda, Türkiyede, Almanya ile İtalyanın mesahai sathiyesinin mecmuuna tekabül edecek genişlikte bir saha üzerinde, birinciteşrinde yapılan nüfus sayımına göre, ancak on yedi milyondan ibaret bir kütle yaşamaktadır. Halbuki Anadolu çöllerini de hesaba katmak şartile, bu saha dahilinde, 60 milyon insan rahat rahat beslenip inkişaf edebilir.

Görülüyor ki, ziraat ve diğer teşebbüsler için gerekli olan ve ekseriya, başarılmaz bir engel teşkil eden yayılma ihtiyacı, burada, garbde olduğu gibi müşkülâtla karşılaşmamaktadır. Vakıâ, nüfusu haddinden fazla olan ve bu fazlalığı harice taşırmak istiyen devletlerin tamamı, bir tehlike teşkil etmektedir; fakat Türkiyenin vaziyeti, bu noktai nazardan, zamanla ve oldukça çabuk düzelecektir.

Ankara zimamdarları, 1959 senesinde, nüfusun 40 milyonu bulacağı kanaatindedirler. Bunda mübalâğa görülebilirse de, herhalde, 30 milyon rakamı, ileri bir tahmin sayılmaz. Böyle olduğu takdirde, bir çeyrek asır içinde, Türkiye, Avrupa ile Asya arasında, bu iki köhne kıt'anın hattı faslında, nöbet bekliyen, maddi vesait ve nüfus itibarile tazeliğe kavuşmuş büyük bir devlet haline gelecektir.

Şimdilik ve beklenilen bu büyük gelişmler tahakkuk edinciye kadar, Türkiye, Avrupadan ayrılmamağı ve umumî dostluk politikası takib etmeği tercih ediyor.

Onun, on senedenberi harfiyen takib ettiği siyasa budur. Yunanistanla barışmış, Yugoslavya ve Romanya ile tam bir anlaşma yapmış, Balkan Andlaşmasına tamamen iştirak etmiştir. Münasebetleri İngiltere ile iyi, İtalya ile oldukça iyi, Almanya ile mükemmeldir. Fakat, genc cumhuriyetin, asıl, Rusya ile olan münasebetleri, tâbir caizse, tatlıdır.

Bu, uygun bir intihab meselesinden ziyade, menfaat meselesi ve ayni zamanda, vaktile yapılmış olan hizmetlere karşı bir minnettarlık mukabelesi, Sovyet cumhuriyetinin, yardıma koşan yegâne devlet olduğu bir devrin hatırasıdır. Filhakika, 1921 de, Türkiyenin Yunanistana karşı giriştiği büyük mücadele esnasında, şimal cihetinden baysallığını ve Karadeniz tarikile erzak ve silâh sevkiyatını sağlıyan, Rusya ile mün'akid bir anlaşma olmuştur. İki yıldanberi, beş senelik programın tahakkuku için gerekli olan makinelerin ve malzemenin en büyük kısmını vermek hususunda Almanyaya rekabet eden ve bunların bedelleri için uzun vadeli krediler açan, yahud mukabilinde mal alan, gene büyük Sovyet Cumhuriyetidir.

Bütün bunlar zeki iş politikasıdır. Fakat bu iki millet arasındaki rejim meseleleri tamamen başkadır.

Yeni Türkiye komünist değildir. O, hâdisatın zorile devletçi olmuştur; çürükü memlekette şahsî sermaye yoktur ve haricî krediyi ise, hemen her taraf kendisinden esirgemektedir. Türkiyenin, istihsal vasıtalarını, icab ettiği nisbet dahilinde millileştireceği muhakkaktır; fakat öyle zannediyoruz ki, ondan ileri gitmiyecektir. Netice itibarile, onun Rusya ile yaptığı şey, menfaatine müstenid bir izdivacdan ibarettir. Vakıâ, bu kabil izdivacların, her zaman fena ve devamsız olmadığı da doğrudur.

Yeni Türkiye, doğduğundanberi, daha ziyade zarurî şekilde, dünyanın en barışçı milleti görünmüştür. 18 temmuz 1931 de, ittifakla, Milletler Cemiyetine kabul edilmiş ve bugüne kadar, onun mefhumuna, son derece sadık kalmıştır ki, bu, pek te sık görülür bir hal sayılamaz. Türkiye, dünyasının rahatını bozmağa çalışan bir devlet değildir.

On iki sene içinde Kamâl Atatürkle ona yardım eden fevkalâde ekipin başarmış olduğu iş bir harikadır. Başkan örneksizdir; o bütün sahalarda üstünlüğünü göstermiştir ve buna şahid olan neticeler meydandadır. Onun yanında, ve Onunla beraber bir nevi triumvirat teşkil eden iki şahsiyet daha tecessüm etmektedir: Biri Başvekil General İsmet İnönü ki zaferi hazırlıyan kıymetli bir deha olduktan sonra bugün de mükemmel bir devlet ve idare adamı olduğunu gösteriyor; öteki de Genelkurmay Başkanı Mareşal Fevzidir ki geniş zekâlı ve yüksek seciyeli bir adam olup memlekette azim bir sevgi kazanmıştır.

Son zamanlarda Ankarada görüşmüş olduğum devlet ricalile rejimi ilgiliyen en mühim meseleler hakkında konuştum. Hepsinde Şefin dehasına karşı şiddetli bir inanc vardır; ve bu inanc başarılan eserin azametine, kudretine ve istikbaline de samildir.»

MALIYEDE

Mütekaid ve dulların maaşları

İstanbul Emlâk ve Eytam Bankası mütekaid, eytam ve dullarla malûllerin üç aylık maaşlarını pazartesiden itibaren kırmağa başlıyacaktır.

Bundan evvelki maaşlar verilirken bazı müşkülâta tesadüf edildiğinden bu sefer de bu hatalara düşülmemesi için tertibat alınmıştır.

Buna göre mütekaid, eytam ve dullarla malûlgazilere verilecek maaş günleri ayrılmıştır. Maaş alanların hemen ekserisi paralarını kırdırarak bankadan aldıklarından malmüdürlükleri bankanın işini kolaylaştırmak maksadile maaş cüzdanlarının tasdik işine maaş alma gününden bir gün önce başlıyacak, ayrıca cumartesi günü de bu işe bakılacaktır.

Pazartesi ve salı günleri yalnız malûlgazilerin işlerine bakılacak, diğerleri ondan sonra maaşlarını alacaktır.

Etıbba Odası haysiyet divanı toplanıyor

Etıbba Odası haysiyet divanı, 6 birincikânun cuma günü saat 17,5 ta üç mühim mesele için toplanacaktır. Bunlardan ikisi ikişer doktor arasında meslekî ihtilâf, üçüncü de Sağlık ve Sosyal Yardım Bakanlığı tarafından şikâyet edilen bir doktorun vaziyetidir. Bu doktor bundan bir müddet evvel gene böyle bir meseleden dolayı Odaca 6 ay doktorluktan menedilmiştir.

Biz bize

Geri kalan duyu

Herhngi bir kimsede, eskilerin (havası hamse) dedikleri beş duyunun incelmesi ve yükselmesi için o kimsenin tembel değilse bile, fazla çalışmıya mecbur olmıyan biri olması şart değil mi?

Sabahtan akşama kadar kollarını işleten bir adam, görüşünü inceltecek tabloları seyretmeğe, kulağını terbiye edecek musiki parçaları, ruhunu okşıyacak şiirler dinlemeğe vakit bulabilir mi?

Üçüncü nevi şarab içeceği için onun dili bile tadlar arasındaki farkları iyice duyamaz.

Sanat, ferdlerine istirahat için boş vakit ayıracak kadar ilerilemiş cemiyetlerde inkişaf ediyor.

Fakat ne de olsa bu beş duyudan dördü herkeste azçok vardır. En basit bir köylü bile güzel renklerin ahenginden hoşlanır, tavuskuşunun bağırmasını çirkin bulur ve birinci nevi ekmeğin dile daha yumusak geldiğini söyler.

Estetik bakımından hemen hiçbir kimsede inkişaf edemiyen, incelemiyen yalnız bir duyu vardır: Lâmise.

Evet, ateşin yaktığını, buzun dondurduğunu hissederiz: Ilık şeylerden hazzederiz. Fakat daha ileri gidemeyiz. Bu duyu derilemize demokratik bir şekilde yayılmıştır. İngiltere Kralının parmakları herhangi birşeye değdikleri zaman West-Enddeki amelenin parmaklarından daha büyük bir zevk duyamazlar. Eğer Kralın parmaklarında fazla bir hassasiyet varsa bu menfi bir hassasiyettir: Onları işletmediği, çalıştırmadığı için acıya tahammül edemez.

Gül yapraklarındaki iç gıcıklayıcı şehveti, güneşin ısıttığı ve parlattığı bir taş parçasındaki dinamik yaşama kudretini gözlerimiz vasıtasile farkediyoruz.

Dış dünyayı anlamak için gözlerimiz bize daha rahat, daha kolay geliyor. Tembelliğimiz parmaklarımızı makineleştirmiş.

Derimizin maddeye temasından bir şiir zevki çıkarabilmek için kör olmak lâzım.

N.

Emniyet abidesi

Profesör Thoak bazı tashihler yapacak

Ankaradaki emniyet abidesini yapmakta olan profesör Hanakın ölmesi üzerine abideyi ikmal işini üzerine alan Alman heykeltraşı profesör Throak Ankaradan İstanbula gelmiştir. Abidenin son tashihlerini yapacak olan profesör üç aya kadar işini tamamlıyacaktır. Abidenin yüksekliği altı metro olarak tesbit edilmiştir. Profesör Throak birkaç gün sonra Ankaraya dönerek hemen işe başlıyacaktır.

Alman heykeltraşı Ankarada bulunduğu zaman Cumhuriyet Başkanı Atatürkle, Başbakan İsmet İnönünün de bronzdan birer büstlerini yapmıştır. Hükümet tarafından Cumhur Başkanımıza hediye edilecek olan bu iki büst boydan biraz daha büyüktür.

Profesör Throak Gazi köprüsü için yapılacak heykeller hakkında Şarbaylıkla görüşmek üzere İstanbula gelmiştir. Bu maksadla profesör dün alâkadar makamlarla temaslarda bulunmuştur.

Zeytinyağı piyasası

Edremid ve Ayvalıktan İstanbul piyasasına bu yıl mahsulü olan zeytinyağı getiren Kemal vapuru limanımıza geç geldiğinden dün İstanbula çıkarılması lâzım gelen malların piyasaya arzı bugüne bırakılmıştır.

İlgililerin ifadelerine göre bu hafta zeytinyağı fiatleri hissolunacak kadar yükselecektir.

Bozcaada açıklarında şaftı kırılan gemi

İktısad Vekâleti, deniz işlerinde çalıştırılmak üzere mütehassıslar getirmeğe karar verdi

Denizyolları İdaresinin «Çanakkale» vapurunun Bozcaada civarında uskur şaftının kırıldığını yazmıştık. Vapurun şafti Bozcaadanın 26 mil cenubunda kırılmıştır. Bunun üzerine gemi telsizle istimdada başlamıştır. Türk Gemi Kurtarma Şirketi, imdad işaretini alır almaz Çanakkalede istasyoner bekliyen Hora vapurunu kazazede geminin yardımına göndermiştir.

Hora vapuru ayni gün saat beşte Çanakkale vapuruna yanaşmış ve vapuru yedeğine alarak saat 10 da Çanakkale limanına getirmiştir. Gemide 120 yolcu ve 35 kadar mürettebat vardır.

Denizyolları İdaresi Çanakkale vapur yolcularını almak üzere Bandırma vapurunu Çanakkaleye göndermiştir. Bandırma vapuru, kazazede yolcuları bu sabah limanımıza getirecektir.

Bu mesele hakkında dün kendisile görüşen bir muharririmize Denizyolları İdaresi Genel Direktörü Sadeddin şunları söylemiştir:

«— Uskur şaftının neden kırıldığı henüz belli değildir. Gemi İstanbula geldiği vakit icab eden tahkikat yapılacaktır. Maamafih hâdise o kadar ehemmiyetli değildir. Böyle şeyler çok defa olabilir.»

Ekonomi Bakanının mühim beyanatı

Bursa 27 (A.A.) — Son zamanlarda tekerrür eden deniz kazaları münasebetile Ekonomi Bakanı Celâl Bayar şu beyanatta bulunmuştur:

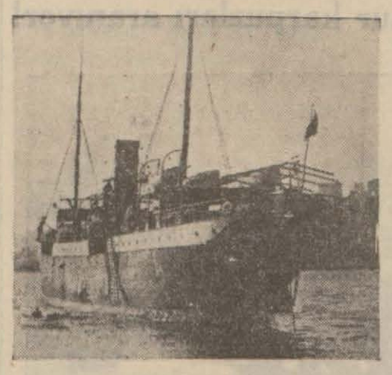

Çanakkale vapurunun yolcularını getirecek olan Bandırma vapuru

«— İnebolu vapuru hâdisesi etrafında adliye tahkikatının neticesine intizar ediyorum. Çanakkale vapurunun geçirdiği kaza hakkında derhal tahkikat yapılmasını icab edenlere emrettim. Tekerrür eden bu kabil hâdiselerde mes'uliyeti görülenler ve denizcilik şerefini korumıyanlar hakkında şiddetli hareket edilecektir. Vekâletçe deniz işletmelerinde ve fen heyetlerinde çalıştırılmak üzere mütehassıslar getirilmesi takarrür etmiştir. Bu gibi işlerde mütehassıs olan başmüşaviri tetkikat yapmağa memur ettim.»

POLISTE

ZAVALLI ÇOCUK ELEKTRİĞE ÇARPARAK ÖLDÜ — Paşabahçe müskirat fabrikasında inşaat kısmında elektrikçi çıraklığı yapan Arı adındaki çocuk, dün fabrikada bir ampul takarken elini elektrik cereyanına kaptırmış ve cansız bir halde yere yıkılmıştır. Yapılan muayenesinde elektrik çarpmasile öldüğü anlaşılmıştır.

SANDALI BATIRAN MOTÖR — Dün, Tayyar kaptanın idaresindeki Yıldırım motörü Ayakapu önünden geçerken denizde balık tutmakta olan Mehmedin sandalına çarpmış ve sandalı devirmiştir. Sandalcı denize düşmüş, boğulmasına az kalmışken etraftan yetişilerek kurtarılmıştır. Polis kaptanı yakalamıştır.

GÖZTEPEDE BİR KÖŞK YANDI— Göztepe tren yolunda eski Müddeiumumilerden Mahmud Celâlin köşkünden evvelki gece saat 5,55 te yangın çıkmış ve köşk tamamen yandıktan sonra söndürülmüştür.

Yapılan tahkikatta, Celâlin evin içinde elinde lâmba ile dolaşırken, birdenbire lâmbanın devrilerek yangına sebeb olduğu anlaşılmıştır.

KAMYONLA OTOMOBİL ÇARPIŞTI — Şoför Nurinin idaresindeki 673 sayılı otomobil ile Haçiğin idaresindeki 3608 sayılı kamyon dün Kabataş önlerinde çarpışmışlardır. Çarpışma pek anî olmuş her iki taraf ta hasara uğramıştır. İnsanca bir eksiklik yoktur.

Yunanistanda bloke olan paralar

Türkofis İstanbul Direktörlüğünden: 26/9/935 tarihinde Yunanistanda bloke kalmış bulunan ticarî alacaklar hak sahiblerinin isimleri, her birinin alacak miktarile hangi tarihtenberi bloke kaldığı ve buna dair sair malûmat Türkofis tarafından tesbit edilmekte olduğundan alâkalıların derhal dairemize müracaatleri.

Ihtısas Mahkemelerinde

Kumaş kaçakçılığı yapanlar

Gümrük muhafaza teşkilâtının bütün memlekette uzun zamandanberi uğraştığı ipekli kumaş kaçakçılığı tahkikatı gittikçe genişler bir şekil almıştır.

Muhafaza teşkilâtı bu iş üzerinde şimdiye kadar otuz kisinin ifadelerine müracaat etmiş, neticede muhafazanın suçlu gördüğü iki kişi ihtısas mahkemesine verilmiştir. Bunlar Mehmed Cedid isimli bir Suriyeli ile Mustafa Rasid isimli birisidir. Mehmed Cedid Suriyeden şehrimize tahsil için gelmiştir. Bundan evvel de eskizinci ihtısas mahkemesinde Adana hat komiseri Abdülkadir ve Resul ile birlikte gene kaçakçılıktan durusmaları yapılmış ve bu duruşma sadece Resulün mahkûmiyetile neticelenmişti.

Türkiye genel kimyakerler kurumu

Merkezi Ankarada olarak ve her şubeden yetişmiş bulunan Türk kimyakerlerini bir araya toplıyarak, kimya ilmini ana yurdumuzda el birliğile yükseltmek ülküsile, iki yıl evvel «Türkiye Umum Kimyakerler cemiyeti» adile bir meslek birliği kurulmuştu. Bu kurum geçenlerde topladığı yıllık kurultayında ismini türkçeleştirmiş, ve iki yılda kazandığı tecrübelerle esas nizamnamesini genişletmiştir.

Tıb Talebe cemiyeti idare heyeti

Tıb Talebe cemiyeti yönetim kuruluna seçilen üyeler aşağıdaki şekilde iş bölümü yapmışlardır:

Başkan: Atıf Tuncer, genel sekreter: Sıtkı Salim, asgenel sekreter: Necati, muhasib: Osman, veznedar: İbrahim, köy sağlığı ve neşriyat kolu şefi: Mustafa, idare âmiri: Tarık, idare âmiri: Cevad Güner.

BUGÜN DE BU..

Kısmet

İnsanın kısmeti, uyurken ayağına gelirmiş.. Ömrümün üstüste yirmi küsur yılı uykuda geçtiği halde, gözlerimi açtığım zaman, ayakucumda eski terliklerimden başka birşey bulduğumu hatırlamıyorum.

Kimine karpuz, kimine de kelek yedirdiği rivayet olunan felek, bu ana kadar bana ne onun ne de hatta bunun yüzünü göstermedi.

Öyle bir raddeye vardım ki, feleğin de, kısmetin de varlığını, yeminle inkâr edesim geldi. Lâkin etrafa baktıkça ve kulak misafiri oldukça, bu iki şeyin de mevcud olduklarını, ve fakat bizim semte uğramadıklarını anlıyorum.

Meselâ, şu Leh köylüsünün macerasına bakın: Herif iki katlı bir kulübede oturuyormuş. Bir gece, yatmakta olduğu üst kattan, alt katta acayib bir gürültü duymuş. Kalkmış; eline silâhını almış; usul usul aşağıya inmiş ve bakmış ki, zemindeki döşeme, sapsarı bir çamurun tazyiki altında çatırdıyor.

Ödü kopan köylü, soluğu doğruca hükûmette almış; oradan gelmişler, bakmışlar ve fışkıran maddenin petrol olduğu anlaşılmış. Ve bugün de, herif milyonermiş!

Bu, bir!

İkinci olarak ta şunu dinleyin.

2,04 metro boyunda bir delikanlı, bundan yirmi sene evvel ağır surette hastalanmış. Beylik hastanelerden birine yatırmışlar ve ameliyat etmeğe karar vermişler. Yaşamasından ümid kesen doktorlardan biri, Tıb Fakültesi namına delikanlıya şu teklifte bulunmuş: Peşin bir miktar para, aydanaya da önemli bir aylık verilmesine mukabil, delikanlı kendi iskeletini fakülteye bağışlıyacak!

Adamcağız bunu kabul etmiş, bir de mukavele imzalanmış. Şimdi, yirmi senedir, bu mukavele mucibince, herif aylığını alıyor, doktorlara dua ediyor ve rahat rahat yaşıyormuş!

Görüyorsunuz ya? Kısmet geliyor, geliyor amma, böylelerine. Anlaşılan, bu mubarek, bizim karasularından hoşlanmıyor. Ne yapalım? Biz de tütün paketlerinden, yahud ki piyango biletlerinden meded umar, oturur, bekleriz!

Ercümend Ekrem TALU

Yeni usul çarpma

Dün bir dolandırıcının muhakemesine başlandı

Üçüncü ceza mahkemesinde dün çok sayanı dikkat bir dolandırıcılık davasına bakılmıştır. Suçlu; Süleyman Celâlettin isminde birisidir. Bu adam kendisine mahsus bir usulle muhtelif zamanlarda ve muhtelif yerlerde birçok kimseleri dolandırmaktan suçludur. Dolandırıldıklarını iddia eden kimseler de hep esnaftır. Süleyman Celâlettin bir gün bir dükkâna giderek 7 liraya bir banyo satın almış; dükkân sahibine de banyo ile birlikte on liranın üstü olan üç lirayı gösterdiği adrese yollamasını tenbih etmiştir. Banyo hamalın sırtına yüklenmiş; eline de üç lira verilerek gittiği yerden on lirayı getirmesi tenbih edilmiştir. Fakat hamal gideceği yere yaklaştığı bir sırada suçlu önüne çıkarak hamalı kandırmış; elinden üç lirayı almış; biraz ileride bir ev göstererek banyoyu oraya bırakmasını ve on liralığı da almasını söyliyerek savuşmuştur. Buna benzer başka hâdiseler de olmuştur.

Suçlu; dinlenen şahidlerin hepsinin yalan söylediklerini iddia etmiştir. Sabıkası sorulmak üzere dava başka güne bırakılmıştır.

HİÇ

Edebî Roman : 59 **Yazan : Suad Derviş**

Şimdi ona elile denizi işaret ediyor:

— Sandalla... Haftada iki kere... Akşamüstü sizi yalnız uzaktan görmek için buradan geçerdim.

— Pencereden düşecek gibi iğilirdim ben...

— Hâlâ bir sarmaşık dalı kadar inceciniz... Ve gözleriniz hâlâ o kadar genc... O kadar tecrübesiz bakıyorlar...

Elini onun omzundan geçiriyor:

— Hayat ne güzel değil mi?

Diyor ve o kadar kendisile meşgul ki Sezanın bu sözü tasdik etmediğinin farkına bile varmıyor.

Akşamın sarı rengi gitgide sönüyor. Hisar kulelerinin üstünden doğru koyu bir gece denize çöküyor...

Seza denizin bu yosun kokusunu, tanıyor, denize inen sırma işlemeli, lâcivert kadife gibi kalın ve yumuşak bu geceyi tanıyor. Seza bu kokudan sarhoş olan başını otomobilin arkasına doğru dayayarak onun yüzüne bakıyor...

***

Hisarın sahillerinde büyük bir yalı vardı... Ne zaman?... Belki asırlar evvel... O yalıda bir genc kız bu göklere bakarak ve bu kuvvetli deniz kokusunu ciğerlerine çekerek bir hulya kurardı. Sabahlara kadar uyumadan hulya kurardı. Ve işte gene ayni yerde bu hayal bir hakikat oluveriyor.

O, eline bir tılsım verilmiş, bu tılsımla fevkalâde şeyler yapmağa muktedir olan bir insanın mes'ud şaşkınlığı içinde...

Dünyanın en kuvvetli, en dürüst, en şayanı itimad erkeği zannettiği, hiç yalan söyliyemiyeceğine, himaye eden bir şefkatle kendisini seveceğine ve sonsuz bir fedakârlıkla hayatın bütün sıkıntılarını yolundan yok edeceğine inandığı bu adam işte şimdi ta yanında duruyor. Kolunu omzundan geçirmiş...

Alaca karanlıkta seçtiği bu yüz onun yüzü...

Bu inanılır bir şey değildi.. Hayat şimdiye kadar onu hiç bir zaman böyle şımartmamıştı.

Sakın bunda yeni bir hile olmasın diye bütün vücudü biran titriyor.

Bu anda onun sıcak, gür, tatlı sesini duyuyor, kadınlarla konuşmağa, kadınlara tatlı şeyler söylemeğe alışık sesini:

— Nekadar mes'udum.

Seza bu sözü söyliyemiyor. Yalnız susuyor...

***

Kuvvetli bir rüzgâr bir anda denizin bir gergef üstüne gerilmiş bir ipek gibi düzgün olan sathını dalgalandırdı...

— Fırtına çıkıyor...

— Fırtına...

— Hemen dönelim.. Bir başka yere gidelim...

— Peki...

***

Ondan ayrılmak istemiyor, ondan ayrıldığı dakikada bütün bu rüyanın yok olacağını zannediyor. Yusuf ta umulmaz bir kolaylıkla Sezanın bu teklifi kabul edişinden memnun görünüyor..

Otomobil homurdana, homurdana geri döndü. Taşların üzerine çarptıkça Seza ona dokunuyor.

— Ne güzel bir kokunuz var Seza...

— Sade kolonya sürüyorum.

— O gece trende de böyle taze bir kokunuz vardı.

Onun elini kendi dizine çekmek için bir hareket yapıyor. Ve bunun için de otomobile dikkat etmediğimden büyük bir taşa oldukça şiddetle çarpıyorlar.

Şimdi Sezanın eli onun dizinin üzerinde, Seza elini bu dizden çekmiyor. Bütün parmakları, upuzun olarak bu dizlerde yatıyor.

O da aradabir volandan çektiği bir elle parmakları okşıyor.

— Şimşek çakıyor, gördünüz mü?...

— Evet.

***

Otomobil Dolmabahçeye yaklaşıyor. Yüksek ağacların yaprakları birbirine karışıyor ve gök gürlüyor...

— Bu akşam yemeğini beraber yiyelim...

— Beraber mi?...

Hayır demeğe muktedir değil. Senelerce onu öyle beklemiş, senelerce onunla başbaşa olmasını öyle istemişti ki... Şimdi onun bir yabancı olduğunu bile biraz aklına getirmiyor.

Otomobil şimdi bir yokuştan tırmanıyor.

— Seza beraber yemek yiyeceğiz değil mi?..

— Peki...

Otomobil şimdi büyük bir apartımanın önünde duruyor.

— İnelim...

— Buraya mı?...

— Evet...

Önden atlamış olan Yusuf şimdi ona elini uzatıyor. O da Yusufun parmaklarının ucunu tutarak otomobilden iniyor.

— Nereye gidiyoruz?

— İşte buraya.. Benim evime.

— Evinize mi?...

Seza başını kaldırarak apartımana bakıyor:

— Tereddüd mü ediyorsunuz yavrum... Bu kadar sene ayrı kaldıktan sonra... Birbirimize söyliyecek, birbirimize herkesin gözünden uzak bir yerde söyliyecek sözümüz yok mu?...

Seza ona bakıyor. Bütün genc kızlık hayatında uzaktan uzağa mabudlar gibi taptığı yeşil gözlerine. Ve sonra başını eğerek:

— Tereddüd etmiyorum, diyor.

Onun incecik parmaklarını öpen adam:

— Teşekkür ederim.

Diye cevab veriyor.

Apartımana yaklaşıyorlar. Yusuf camlı bir kapı açıyor. Şimdi bir asansörde ...ler.

— Evimde çok budala bir hizmetçim vardır. Bilmem yemek hazırlıyabilecek mi?... Herhalde beni affedeceksiniz...

Asansör duruyor. Cebinden çıkardığı bir anahtarla kapıyı açıyor.

— Buyurunuz içeri.

Duvarları kızıl bir kâğıdla süslü bir antreye giriyorlar.

O, bir lâmba düğmesi çeviriyor. Elektrik açılıyor. Kızıl bir ışık yayılıyor.

— Şapkanızı vermez misiniz?

— İşte...

Genc kadının şapkasını başından alıyor, bir kapı açıyor.

Elile bir elektrik düğmesi de çeviriyor.

Tavandaki mor tüllerden dökülen koyu renk bir ışık odayı ancak aydınlatabiliyor.

Seza uzun zaman muhitini, nerede yaşadığını, bilmeden sevmiş olduğu bu adamın odasına dikkatle bakıyor.

Kenarda sırma saçaklı, siyah kadife örtülü geniş bir sedir var.

(Arkası var)

Dıyarbekir yollarından : 2

Tren düdüğü bütün şarkı ayaklandırmıştı!

Şehirde her sahadan yenilikler - Davetlilerde bir merak: Diyarbekirin meshur karpuzları aranıyor!

Şehrin umumî görünüşü

Diyarbekir halkı, medeniyet ve refah vasıtasını ayaklarına kadar götüren Cumhuriyet hükûmetinin kıymetli Vekili Ali Çetinkayayı ve refakatinde bulunanları şimdiye kadar görülmemiş bir şekilde büyük tezahüratla uğurladılar. Trenin Diyarbekire gelişinde, ortalığın kararması yüzünden istasyonda bulunamıyanlar, sabahın saat yedisinden itibaren akın akın istasyona geliyorlardı. Şehrin kapılarından istasyona doğru uzanan geniş ova, insan yığınile dolmuştu. Mektebliler, halk, asker, jandarma, uzaktan yakından gelen binlerce insan... Tren düdüğü bütün şarkı ayaklandırmıştı sanki...

Garda mahşerî bir kalabalık toplanmış. Hareket zamanı geldi, trenin veda düdüğile beraber askerî bando da çalmağa başladı. Ağır ağır ayrılıyoruz. Alkışlar, yaşalar, Diyarbekir ovasını inletiyor. Birinci Umumî Müfettiş Abidin Özmen, Diyarbekir Valisi, Belediye reisi de trendeler. Heyeti vilâyet hududuna kadar uğurluyorlar. Şimendifer istasyondan bir hayli uzaklaşmış, fakat Diyarbekirlilerin alkışları, «yaşa, var ol» sesleri kesilmiyor. Diyarbekiri arkasında bırakan tren, soluya soluya ileriliyor..

Diyarbekirden iki istasyon ötede Elâzizden Diyarbekire giden ilk posta treni bizi karşıladı. Bu önemli hattın açılmasile seyrüsefere hemen başlamıştı. Bu ilk posta treni 74 yolcu taşıyordu. [*]

Bu rakam, bakır yolunun sadece bir bakımdan değil, her yönden nekadar ehemmiyetli olduğunu gösteriyordu. İlk posta trenile Elâzizden Diyarbekıre 74 yolcu gitmesi, bu hattın yakın bir istikbalde neler yapacağının canlı bir şahidi idi.

Diyarbekirden Ankaraya dönüş daha önemli oldu. Bir gün evvel geçtiğimiz yollarda Ali Çetinkaya ve yanındakileri alkışlıyanlar şimdi gene istasyonlara dökülmüş, bu muvaffakiyetli işi başaranı sevgi ve saygı ile uğurluyorlardı. Bilhassa Çukurovalılar candan muhabbet gösterdiler.

Trenimiz Ankaraya girerken lokomotifin tiz düdüğü, İsmet İnönü hükûmetinin ana prensiplerinden birinin daha muvaffakiyetle başarılmış olduğunu Ankaralılara müjdeliyordu.

Diyarbekirde geceyi vagonda geçirmiştik. Tren sabahleyin saat onda kalkacaktı. Sabahın ilk ışıkları, Diyarbekir ovasını aydınlatırken trendekiler beşer onar şehre koşuyordu. Saat ona kadar bu tarihî belde gezilecekti. Herkes grup grup şehrin muhtelif yerlerine dağıldı. Tarihî camiler, binalar görülüyor, asırların yıpratamadığı ve belki bundan sonra da yıpratamıyacağı Diyarbekir surları içinden ve dışından tetkik ediliyordu. Diyarbekirin münevver gencleri, misafirlerine rehberlik ediyorlardı.

Bir kısım ziyaretçiler Diyarbekirin dillere destan olan ve herbiri elli altmış okka gelen kavun ve karpuzlarını arıyor. Diyarbekirden Ankaraya ve İstanbula getirilecek en mühim ve hoş hatıra bunlar.. Fakat artık mevsimi geçmiş. İstenildiği kadar büyüğü bulunamadı. Kırk elli okkalık kavunlar, karpuzların herbirini bir hamal müşkülâtla trene taşıyor.

Bazı meraklılar, Diyarbekirin ipekli kumaşlarından almak istiyorlar. Herkes, Diyarbekirden bir hediye, bir hatıra götürmek merakına düşmüş, şehrin çarşılarını gezip duruyor.

Saat ona yaklaşırken istasyona ikinci bir akın başladı. Treni kaçırmaktan korkanlar, kavun, karpuz aramaktan vazgeçmişler, istasyona dönüyorlar.

***

Diyarbekirde iki üç saatlik kısa bir gezinti bize her sahada yapılmağa başlanan yenilikleri de gösterdi. Bu tarihî beldede bugünün ihtiyaclarına cevab verecek, Türk inkılâbının, cumhuriyet rejiminin nimetlerinden müstefid olacak işler görülüyor. İmanlı ve duygulu bir genclik var. Halkevi, kültür sahasında verimli işler başarmaktadır.

Diyarbekirin maruf karpuzları sırtlarda taşınıyor

Asırlardanberi kale içine sıkışmış olan Diyarbekiri, ovaya doğru yayılmağa başlamış bir halde gördük. Kale duvarlarının dışında yeni yeni güzel binalar yapılmış. Bir taraftan da yapılmakta. Trenin buraya ulaşması Diyarbekiri mes'ud bir istikbale namzed yapmıştır. Şehir, istasyona doğru taşacak, yakın bir atide istasyonla şimdiki şehri ayıran geniş sahada yeni bir Diyarbekir kurulacaktır.

Diyarbekirden bahsederken şu noktayı işaret etmek isterim. Şark vilâyetlerimizin en önemli bir merkezi olan bu şehirde telgrafhane binası öyle bir yere kurulmuş ki, aramakla bulunamıyor, içiçe dar ve çamurlu sokaklardan geçe geçe burasını bulabilmek için mutlaka bir rehbere ihtiyac var. Telgrafhanenin, merkezî bir yere nakledilmesi, Diyarbekirliler için olduğu kadar, dışarıdan gelenler için de bir hizmet teşkil edecektir.

***

Diyarbekirin liseli gencleri, vilâyetin şimendifere kavuşması şerefine içten gelen duygularını misafirlerine duyurmak için vecizelerden mürekkeb minimini bir broşür hazırlamışlar. Aşağıya yazdığım satırları bu minicik broşürden alıyorum:

Biz istasyonda lokomotifi değil, sahlanan bir ulusun sembolünü gördük.

Cumhuriyetin çelik yolu gönlümüzde çelik bir inançtır.

Bu çelik yollarla şehrimiz değil gönüllerimiz ulularımıza bağlanıyor.

Raylar gönül bağıdır,
Yurdumun kuşağıdır,
Her girdiği yere, O,
Hayat, ışık dağıtır.

***

Trenimiz, Diyarbekirden biraz uzaklaştıktan sonra vagon koridorlarında bir fısıltı duyuldu: Bir ipekli kumaş tüccarı trene binmiş, trendekilere Diyarbekir ipeklileri satıyormuş... Biraz sonra iki delikanlıyı arkalarında birer bohça ile koridorlarda dolaşırken gördüm. Bunlar, misafirlerin Diyarbekirde ipekli kumaş bulamadıklarını haber almışlar, her cesidden bir parça mal alarak trene atlamışlar! Epey satış yaptılar. Diyarbekirli genclerin bu açıkgözlülüğü takdirle karşılandı.

AHMED İHSAN

(*) Bu haberi telgrafla Elâzizden bildirmiştim. Bir yanlıslık eseri olarak 74 rakamı 4 olarak cıkmıstı. Bu yanlışlığı burada itizarla düzeltirim.

İranda kız izci teşkilâtı

İran Şehinşahı Rıza Pehlevi, Tahranda ilk defa olmak üzere kızlardan izci teşkilâtı vücude getirilmesini emreylemiştir. Kız izci teşkilâtı için Türkiyeden kadın ve erkek öğretmenler getirilmiştir.

Serbest sütun

Hukuk ikinci sınıf talebesinin dileği

Hukuk ikinci sınıf talebelerinden aldığımız bir mektubda deniliyor ki:

«— İki sene muhtelif sebeblerle ayni sınıfta kaldığımız için, Hukuk fakültesi nizamnamesine dayanılarak, hukuk tahsilinden menediliyoruz. Genc Türk cumhuriyeti, Üniversitelileri çoğaltmağı kendine bir amac idinmişken nizamname ve talimatnamelerin kuru hükümlerine dayanılarak, binbir zorlukla tahsilini ikmal etmeğe uğraşan bizleri yarı yolda bırakmak, kültür programımızla kabili telif değildir.

Dekanlığa ve Rektörlüğe baş vurduk. Bize:

«— Gencsiniz, başka fakültelere devam edebilirsiniz» denildi.

Bir senenin bir gencin hayatında neye mal olduğu her halde takdir edilmiyor.

Beş altı sene ikinci sınıfta kalan arkadaşlarımızın geçen sene kayidleri yenilendi ve devamlarına müsaade edildi. Bu hak üçüncü sınıftaki arkadaşlarımıza da verildi. Bu sene, bu hakkın biz hukuk ikinci sınıf talebelerine verilmemesinin neden ileri geldiğini, anlıyamıyoruz. Hukukun birinci sınıfında iki sene dönen arkadaşlarımızın durumu da bizimki gibi acıklıdır.

En büyük ideali okuyanları ve bilhassa çok okumak istiyenleri çoğaltmak olan Türk cumhuriyeti büyüklerinin bu feci hale biran evvel nihayet verecekleri düşünmek; yegâne teselli ve ümidimizdir. Her halde yüzden fazla arkadaşın ne yapacağını bilmez bir halde dolaşmaktan kurtarılmasını Kültür Bakanlığından diliyoruz.

Üniversite dekanlar meclisine olan müracaatimiz üzerine bize bildirilen karar şu olmuştur. «Üçüncü sınıfta iki sene kalanlar bir sene daha ayni sınıfta okuyacaklar. İkinci sınıftakiler birinci sınıftan tekrar başlıyacaklar. Birinci sınıftan bu halde olanlar hukuk tahsilinden büsbütün mahrum edilerek fakülteden çıkarılacaklardır.

34 - 35 senesinde mevkii tatbike konulan Hukuk fakültesi talimatnamesine göre bir sene dönmüş sayılıyoruz. Sonra yukarıda söylenilen kararda müsavat olmadığı da görülmektedir.

Hulâsa: Fakülteden atılmamız, senelerce çalışmamızın yok edilmesi ve cemiyette damgalı bir insan gibi yaşamamız reva mıdır? Kültür hareketlerinin önemli neticelerinden bizi mahrum etmek, okumak ve tahsil hevesile çırpınan gencliği kahve köşelerine, yani sefalet kucağına atmak ve belki de cemiyete kötü insan namzedleri yetiştirmeğe teşvik etmek, ne dereceye kadar doğrudur?

Her halde bu çok acıklı hale biran evvel son verileceğini ümid ve bunu biran evvel bekliyoruz.»

Güzel bir karar

Tağşişçiler derhal mahkemeye verilcek

Ötedenberi gerek dahilî istihsal ve istihlâk maddelerinin ve gerek ihrac maddelerimizin yabancı ve bayağı maddelerle karıştırılarak tağşiş edildiği bilinir. Türkofis Genel Merkezi bu halle kat'i olarak mücadele için bazı kararlar almış ve bu kararların tatbikına toptan eşya satışlarının en geniş mikyasta yapıldığı İstanbuldan başlamağı tasarlamıştır. Bunun için Türkofis merkezile Belediye arasında uzun zamandanberi yapılan temaslar bitmiş ve mücadelenin Ofisle Belediye tarafından müştereken yapılması takarrür etmiştir.

Takarrür eden esaslara göre Belediye zabıtası doktorları bundan sonra yalnız perakende satış yapanlardan değil toptancılardan da nümuneler alacaklardır. Bu nümuneler Belediye kimyahanesinde tahlil edilecek ve neticeler Ofise bildirilecektir. İcab ederse alâkadarlar hıfzıssıhha ve belediye zabıtası hükümlerine göre tecziye edilecekler ve ayrıca Ofis tarafından mahkemeye verileceklerdir.

Ofis bu gibi halleri tekerrür edenleri ticaretten menedecek ve kara listeye koyacaktır. Bu anlaşmanın tatbikına derhal girişilecektir.

Arsıulusal oda komitesi toplanıyor

Arsıulusal Tecim Odaları Türkiye ulusal komitesinin ilk kongresi cuma günü yapılacaktır. Komiteye kayidli bütün faal ve ferdî azaların iştirak edeceği bu kongrede arsıulusal odaya dahil Tecim Odalarımız da temsil edilecektir. Kongre için Türkiye ulusal komitesi bir rapor hazırlamıştır. Bundan başka bazı dilekler de vardır. Kongrede şimdiye kadar devam eden muvakkat idare heyeti yerine yenisi seçilecektir.

Kongre saat onda İstanbul Tecim Odası salonunda yapılacaktır.

Bir sahtekâr şebekesi yakalandı

Taklid ecza ve ıtriyat çıkarmağa hazırlanmışlar

Emniyet ikini şube direktcörlüğü, ecza piyasasında sahte ambalâjlarla büyük bir panik uyandırmak üzere olan bir sahtekâr şebekesi yakalamıştır.

Itriyatçı Silivyo ile Ketencilerde Sabuncu hanında kolonyacı Mehmed ve Cemal, Havuzlu hanında kâğıdcı Vedac ile kutu kesicisi David bir olmuşlar ve tanınmış ecza maddelerinin firma adlarını ve ambalâjlarını taklid ederek mal satmak üzere anlaşmışlardır.

İlk iş olarak doktor Markoviçin imtiyazında bulunan Bayer ambalâjlarından 100 bin tane, eczacı Hasan Rauf, kimyager Hasan Rıza ve Artin Karagözyanın saç boyalarının etiketlerinden 20,000 tane, Leon Anzavurun imtiyazında bulunan Tokalon kremi ile pudralarının firmalarından 5,000 tane, Markonun Yılmaz adındaki matbaasında bastırmışlardır. Tam işlerine başlamak üzere iken emniyet ikinci şube direktörlüğü işten haberdar olmuştur. Bunun üzerine merkez memuru Tevfiğin hazırladığı bir plânla şebeke işe başlıyacağı anda hemen bir baskın yapılmış ve sahtekârlar yakalanarak bütün ambalâjlarla klişeleri ele geçirilmiştir.

Eğer bu şebeke faaliyete geçip te ellerindeki sahte bandrol ve ambalâjlarla piyasaya mal sevk etselerdi ıtriyat piyasasında büyük bir panik olacak birçok tacirler mühim surette ziyan edeceklerdi.

Memlekete birçok faydalı hizmetlerde bulunan Emniyet ikinci şube direktörlüğünü gösterdiği muvaffakiyetten dolayı tebrik ederiz.

Yeni ufaklıkların basılmasına başlandı

Gümüş 25 - 50 kuruşluklardan başka 10 - 5 - 1 kuruşluklarla 10 paralık ufaklıkların basılmasına başlandığını yazmıştık. Resmimiz 7 milyon lira olarak basılacak olan paraları göstermektedir.

ÜNİVERSİTEDE

Profesör Hikmetin İnkılâb dersleri

Üniversitede verilmekte olan Türk inkılâbı tarihi dersleri profesörü Hikmet yabancı illerde Anadolunun ve Trakyanın parçalanması hakkında yazılmış olan bütün yaban eserlerini arayıp bulmuştur.

Karanlık günlerde bize hasım devletler arasında gizli konuşmalarla gizli muahedeleri açıkça gösterecek olan bu eserler yeni kurulmakta olan Türk İnkılâbı Enstitüsüne konmuştur. Hikmet buna aid dersleri yakında vermeğe başlıyacaktır.

Namık Kemal günü yapılıyor

Edebiyat fakültesi Talebe Kurumu Namık Kemalin 47 nci ölüm yılı dolayısile bir anım günü hazırlamıştır. Anımı töreni 2 birincikânun pazartesi günü saat 17 de Üniversite konferans salonunda yapılacaktır.

Hukuk doktora sınıfında çalışmalar

Önümüzdeki ay içinde Hukuk fakültesinde doktora sınıfının tedrisata başlıyacağını yazmıştık. Haber aldığımıza göre bu sınıfa kayid muamelesi bugün bitmektedir. Bu yıl doktora sınıflarında hukuk felsefesi, ceza hukuku, âmme hukuku, ticaret, Roma, medenî hukukları ve esas teşkilât hukuklarından seminer çalışmaları da yapılacaktır.

Doktora sınıfına yazılan talebenin doktora talimatnamesinin 2 nci maddesi mucibince takib edeceği kısmın en aşağı iki seminerine devam etmesi ve sertifika alması lâzım gelmektedir. Hukuk felsefesile ceza hukuku âmme ve hususiye gruplarından her ikisine de dahildir.

İktısad grupu seminer çalışmaları da ayrıca enstitüde yapılacaktır.

Yeniden kurulacak fabrikalar

Başbakan bugün Bursa ve Gemlikte temel atma törenlerini yapacak

(Baş tarafı 1 inci sahifede)

Sümer Bank Umumî Müdürü Nurullah Esada sualler sorarak izahat aldılar, işletme ve maliyet fiatlerini tetkik ettiler. Fabrikanın kuruluşundaki iktısadi hareketleri takdir ettiler.

Rusya seyahatinde gördükleri fabrikaların yalnız kâğıd veya karton yaptıklarını, halbuki İzmit fabrikasının hem kâğıd, hem de karton yapabilmesinin, makinelerin son sistem olmasından ileri geldiğine işaret ederek bu işin başarılmasına muvaffak olan Sümer Bank erkânının gösterdikleri gayret ve muvaffakiyetten çok memnun olduklarını söylediler.

Fabrikanın binaları, makinelerin montajı tamam olmuştur. Türbinlerin montajı ikincikânunda bitecek, fabrika şubatta piyasaya kâğıd verecektir.

Fabrika iki buçuk üç milyon liraya mal olacaktır. Her renkte yazı, matbaa, gazete, ambalaj kâğıdlarile karton yapacaktır.

Başbakanımız, saat onbirde refakatindeki zevatla Ertuğrul yatına binerek Mudanyaya hareket ettiler.

Yeni fabrikalarımıza verilecek isimler

Ankara 27 (A.A.) — Memleketi yükseltici ve refaha götürücü her işte olduğu gibi millî sanayiin kuruluş ve genişleyişinde de yakın ve yüksek ilgisini göstermiş olan Atatürk, Sümer Bank tarafından Bursada kurulacak ve temelleri yarın Başbakan İsmet İnönü tarafından atılacak olan kamgarn fabrikasile Gemlikte yapılacak sun'î ipek fabrikasına ad vermek suretile yeni ve mutlu bir teveccüh göstermişlerdir. Bursada kurulacak fabrikanın adı Türk kökünden geldiği sabit olan «Merinos» ve Gemlikte kurulacak fabrikanın adı da gene Türk kökünden geldiği ilmen izah edilmiş olan «Sun'î İpek» olacaktır.

Başbakanımızın Mudanya ve Bursadaki tetkikleri

Bursa 27 (Telefonla) — Başbakan İsmet İnönü maiyetlerindeki zevatla beraber bugün 18 de Ertuğrul yatile Mudanyaya gelmişlerdir. Mudanya iskelesinde kendilerini İlbay Şefik, askerî Kumandan General Salim Cevad, Parti başkanı ve kalabalık bir halk tarafından karşılamıştır.

İsmet İnönü, kendilerini karşılıyanların ellerini sıkmış, yağmura rağmen yollarda biriken halk tarafından sevgi ile selâmlanmıştır.

İsmet İnönü iskeleden doğruca Mudanya mütarekesinin imzalandığı binaya giderek orasını gezmişlerdir. Partinin, bu binayı bir müze haline sokmasından dolayı memnuniyetini söylemişler ve etrafından istimlâk edilecek kısımlar için alâkadarlara direktif vermişlerdir. Ayni yerde bir Kitab Sarayı vücude getirilmesini, binanın civarında geniş bir park yapılmasını işaret etmişlerdir.

İsmet İnönü, binayı gezerken yanındakilerine Mudanya mütarekesine aid hatıralarını nakletmişler ve tahassüslerini anlatmışlardır.

Başbakanımız bilâhare otomobillerle Bursaya hareket etmişlerdir.

Çok yağmurlu bir havada ve kısmen bozuk bir yol üzerinde yapılan bu seyahatten sonra 19 da Bursaya vâsıl olmuşlar ve doğruca Cumhuriyet köşkune çıkmışlardır.

Başbakanımız, maiyetlerindeki zevat ve ilbay, askerî kumandan ve Parti başkanile beraber akşam yemeğini yemiştir.

Başbakanımız yemekte İlbayla Parti başkanından Bursanın iktısadî vaziyeti hakkında malûmat almışlar, Bursanın iktısadî gelişmesi için alınan tedbirlerle alâkadar olmuşlardır.

Başbakanımız, yarın sabah saat 9 da elektrik fabrikasının yanında kurulacak olan kamgarn fabrikasının temelatma merasimini yapacaklar, müteakiben Gemliğe hareket edeceklerdir.

* *

Şişe fabrikasının açılış resmi

Sümer Bank tarafından Bursada kurulacak kamgarn ve Gemlikte yapılacak sun'î ipek fabrikalarının temelatma töreninde bulunmak üzere Bursa ve Gemliğe giden Başbakan İsmet İnönü yanında Ekonomi Bakanı Celâl Bayar olduğu halde bugün İstanbula dönecektir.

Başbakanımız yarın İş Bankası tarafından Paşabahçede kurulan şişe fabrikasının açılma törenini yapacaktır.

Paşabahçe cam ve şişe fabrikasının açılma töreninde Ekonomi Bakanı Celâl Bayar, banka direktörleri, birçok ticari ve sınaî kurullar erkânı, gazeteciler bulunacaktır.

Açılma töreninde bulunacaklar Şirketi Hayriyenin 74 numaralı vapuriyle yarın saat 14,15 te Köprüden Paşabahçeye hareket edeceklerdir.

İstanbullulara müjde: Ekmek 12 kuruşa iniyor

(Baş tarafı 1 inci sahifede)

görüşmelerim neticesinde aldığım emir ve direktif üzerine ekmek fiatini değer derecesine indirecek tedbirleri hemen almak üzereyiz. Bu tedbir en kat'î ve pratik neticeyi vermek için Ziraat Bankası birinci nevi ekmek ununun muhtac olduğu buğdayın kilosunu yedi buçuk kuruşa satacaktır. Bugün, tetkik sahasında kalmak üzere, hazırlanmağa başladık. Yarından itibaren durumu iş sahasında tanzim edeceğiz. Bu suretle birkaç gün zarfında bir kilo ekmek fiatinin 12 kuruşa kadar ineceğini tahmin ediyorum. Bu sebebledir ki, bugün serbest un piyasası üzerinden yeni ekmek narkı vermeğe lüzum görmedim.

Aldığımız tedbirler umarım ki buğday fiatlerini lüzumsuz yere yükseltenleri de ikaz edecek ve buğday piyasası bu suretle normal bir hale gelecektir.»

Buğday boyuna düşüyor

Buğday fiatleri dün de düşmekte devam etmiştir. Bu düşme aşağı kalite buğdaylar üzerinde ehemmiyetli olmuştur. Dün şehrimize haftalardanberi ilk defa ihtiyacdan az buğday gelmiştir. Gelen buğday miktarı 107 ton, un miktarı 32 bin 837 kilo idi.

Borsada dünkü muameleler hararetsiz olmuştur. Sert buğdaylar 7 kuruş 10 paradan 7,5 kuruşa, yumuşak buğdaylar 7 kuruş 27,5 paradan 8,5 kuruşa kadar satılmıştır. halbuki evvelki gün yumuşak buğdayların azamî fiati 9 kuruş 25 para idi. Yalnız bunların yüksek kalite mallar olduğunu unutmamak gerektir.

İkinci nevi ekmek çok az bulunuyor

İkinci nevi ekmek şehirde çok rağbet görmektedir. Çünkü biraz rengi esmer olmakla beraber çok lezzetlidir. Yalnız geceleri fırınlara müracaat ederseniz bulamıyorsunuz, bakkalların kısmı azamında yoktur. Bilhassa Boğaziçinin birçok yerlerinde kâfi miktarda bulunmuyor. Hayvan sırtında evlere ekmek bırakan seyyar ekmekçilere sorarsanız: Fırıncılar ancak bir iki ağız çıkarıp başka çıkarmıyorlar cevabını veriyorlar. Belediyenin bu hususta ittihaz edeceği cezrî karar şu olmalıdır. Halk fırınlara müracaat ettiği zaman ikinci nevi ekmek bulamazsa ikinci nev'in parasını vererek birinci nevi ekmek alabilmelidir.

Bundan başka Boğazın Anadolu sahilindeki fırınlarda çıkan birinci nevi ekmeğin kalitesinin tetkiki lâzımdır. Burada fazla kontrol olmadığından fırıncılar iyi ekmek çıkarmamaktadırlar.

EVKAFTA

Hakem heyetinin toplantısı

Belediye ile Evkaf arasındaki ihtilâflı işleri hal için hakem vaziyetinde teşekkül etmiş olan Kastamonu saylavı Yusuf Kemal, Çorum saylavı Münir, Burdur saylavı Nâlavı Mustafa Şeref, Tokad saylavı Nâzımdan mürekkeb heyet dün de toplanmıştır.

Bu toplantıya Evkaf ve Belediye avukatları da iştirak ederek evvelce hakem heyetine verdikleri tahrirî müdafaanameler üzerinde şifahî müdafaalarda bulunmuşlardır.

Hakem heyeti bugün de toplanarak iki taraf avukatlarından sualler soracak ve çalışmasına nihayet vererek kararını hükûmete bildirecektir.

Bu meseleler arasında mezarlıklar, Evkaf sularının varidatı, Belediye tarafından istimlâk edilen bazı bina ve arsaların bedelleri ve saire gibi her biri ayrı ayrı kıymetli işler vardır.

İkramiye yalnız yenice sigaralarında

İnhisarlar Umum müdürlüğünden tebliğ edilmiştir:

Yenice paketlerinden başka, serkel doryan ve diğer paketlere de ikramiyeler konulacağı hakkında gazetelerde görülen haberler doğru olmadığı gibi, idaremizin böyle bir tasavvuru da yoktur.

Piyano konseri

Cenevre konservatuarından mezun ve şehrimizde birçok talebe yetiştirmiş olan musikişinas Mari Ozkan cumertesi günü talebesinden 15 kişile Kazaditalya kulübünde ilk piyano konserini verecektir.

Habeş tebliği: İtalyan ordusu perişan oldu, kaçıyor

(Baş tarafı 1 inci sahifede)

bir muharebe olmuştur. Bu cephede Doloda toplanan Ras Desta kuvvetlerinin piştarları İtalyan sol cenahını çevirmek üzere Şibeli nehrine doğru ilerlemişlerdir. İtalyanlar tehlikeyi görünce acele kuvvet göndermişler ve harbe tutuşmuşlardır.

Ayın 22 nci günü iki taraf karşılaşmıştır. İtalyanlar Habeş kuvvetlerini çekilmeğe mecbur ettiklerini, silâh ve mühimmat aldıklarını söylüyorlar.

Habeşler ise İtalyanları bozduklarını, 54 zırhlı araba, birçok silâh ve mühimmat ele geçirdiklerini, İtalyanların 4,700 ölü bıraktıklarını iddia ediyorlar.

Adisababadan gelen telgraflar, bu cephede bütün İtalyan kollarının geri çekilmekte olduklarını, İtalyanların Gorahaide pek çok buğday, yiyecek, otomobil bıraktıklarını bildirmektedirler.

Panik

Adisababa 27 (A.A.) — Hükûmet, tebliğ ediyor:

«İtalyanlar, Ogaden cephesinde tam bir hezimet halindedirler. Gorahaiden bildirildiğine göre, İtalyanların dört tank ve ikisi mitralyözleri hâmil altı kamyon kaybetmiş oldukları Anale çarpışması sonucunda Somalılarla İtalyanlar perişan bir halde geri çekilmişler ve çok ölü bırakmışlardır.

Panik, Gorihai ve Gerlogubi garnizonlarına da sirayet etmiş ve bu garnizonlar yerlerini bırakarak Valval ve Wardaire sığınmış olup buralardan çıkmaktan imtina etmektedirler.

Habeşler, Gorahai ve Gerlogubiyi tekrar işgal etmek için tertibat almaktadırlar.

Şu hale göre İtalyanlar, Ogaden cephesindeki 55 günlük mücadelelerinin semerelerini kaybetmişlerdir.

İtalyanlar Makalleden çekiliyorlar

Adisababa 27 (A.A.) — Makalleyi işgalleri altında bulundurmakta olan İtalyan kıt'aları Adigrata doğru geri çekilmektedirler.

Habeş hükûmeti namına söz söylemeğe salâhiyet sahibi olan bir zat, bu münasebetle İtalyanların Makallenin şimali ile münakalelerinin inkıtaa uğramasından korkmakta olduklarını söylemiştir.

Ras Seyyuma teslim olmuş olan yerli İtalyan zabiti İtalyanların Makalleyi işgal etmekle büyük bir tabiye hatası yapmış olduklarını söylemiştir.

İtalyanlara göre

İtalyanların toptan bir tekzibi

Roma 27 (A.A.) — Stefani ajansı bildiriyor:

Bazı ajanların İtalyan askerlerinden bir takımının Mısıra kaçtıklarına, Makalle ahalisinin İtalyan kıt'alarına karşı isyan etmiş olduklarına ve İtalyanların yerli ahaliye karşı şiddetli muamelelerde bulunduklarına dair olan haberlerin asıl ve esası yoktur.

Roma 27 (A.A.) — Matbuat propaganda Bakanlığı, İtalyan garnizonunun Makalleyi boşaltmış ve Adigrata doğru çekilmekte olduğu haberini kat'î surette yalanlamaktadır.

Röyter ve Havas ajansları Habeşlerin Gorrahai ile Gerlogubiyi geri aldıklarını, Ras Mestanın kumandasındaki Habeş kuvvetlerinin İtalyan Somalisine girerek 300 kilometro ilereldiklerini, bildirmişlerdir. Bu haberler hep asılsızdır.

Cenubdaki muharebe

Roma 27 — Mogadişyodan bildirildiğine göre, ecnub cephesindeki muharebe Ras Destanın 1500 kişilik öncü kuvvetile olmuştur. Ras Desta 25 bin kişilik bir kuvvetle harekete hazırlanmaktadır.

İtalyanlar çevirme hareketine meydan vermemek için bütün gece yürümüşlerdir.

İtalyan resmî harb tebliğleri

Roma 27 (A.A.) — 56 numaralı resmî bildirik:

Şimalde, Dolodan hareket etmiş olan birinci kolorduya mensub müfrezelerin Amentilla ve Seşet kasabalarını işgal etmiş ve yüksek yaylaların şark hududlarına varmış olduklarını bildirmektedir.

Eritre kolordusu, Tembienin işgali harekâtına devam etmektedir.

55 numaralı resmî İtalyan harb tebliği

Roma 27 — Propaganda Bakanlığı tarafından neşredilen 55 numaralı resmî tebliğ şunları bildiriyor:

İtalyan sol cenahını setir ve himaye eden Mariotti kolu Danagilde Ras Sebat Kassanın kuvvetlerine karşı ileri hareketine yeniden başlamıştır.

Eritreli kuvvetler Tembiene doğru ileri hareketlerine devama başlamışlardır.

Karagömlekliler Abaro boğazına kadar işgal edilen yerlerin takviyesine devam etmektedirler.

İtalyan kuvvetlerile teşriki mesai etmekte olan Tekla Anxah, Takkaze şehrine akan Ueri çayının ilerisine bir keşif taarruzu yaparak birçok esir almıştır.

Somalı cephesinde: Dolonun yüz kilometro şimalinde Cuba nehri üzerinde Lamaşilidide mühim düşman kuvvetlerinin tahşid edildiğini haber alan General Graziani bu mıntakaya seri bir dubat kolu göndermiştir. Düşman, bu anî hücum karşısında tamamile baskına uğramakla beraber şiddetli bir mukavemet göstermiştir. Beş saat süren kanlı bir muharebeden sonra düşman tamamile dağıtılmış ve yüz kadar ölü bırakmıştır. Bunların ikisi graşmak, bir tanesi de filourari rütbesindedir. Askerlerimiz 50 tüfek, bir çok tabanca ve cepane iğtinam etmişlerdir. Hepsi yerli dubatlardan olmak üzere bizim taraftan 24 ölü ve 2 kayıb vardır.

Tayyarelerimiz Tigrede keşif kolu faaliyetlerine devam etmektedirler.

Dagabur bombardıman edildi.

Bir tayyaremiz Harrar üzerinde uçmuş, fakat bomba atmamıştır.

***

Ras Sayyumun öldüğü yalandır

Adisababa 27 (A.A.) — Hükûmet, Ras Seyyumun öldüğüne dair olan haberi yalanlamaktadır.

Bir gazeteci Habeşlerin ödünü patlattı!

Adisababa 27 (A.A.) — Esrarengiz uçağın Adisababanın 50 kilometro doğusunda kâin Bişofton mevkii üzerinden uçmuş ve bu uçmanın resmî mehafili endişe ve telâşa düşürmüş olduğu bildirilmektedir. Uçağın, bir Amerikalı gazeteciye aid olduğu öğrenilince bu telâş ve endişeler yerini sürekli kahkahalara bırakmıştır.

Ingilizler ne diyorlar?

İngilizlerin Röyter ajansının dün ve dün gece verdiği haberler de şunlardır:

Londra 27 (A.A.) — Röyter ajansı bildiriyor:

Habeş haberlerine göre, cenubda General Graziyaninin kuvvetlerine karşı bir taarruz hazırlanmaktadır. Ancak iki fırkalık olan bu kuvvetler, bir kısmı geçen hafta İtalyadan hareket etmiş olan taktiye kuvvetlerinin gelmesini beklemektedir.

Habeş hükûmeti, İtalyanların Ogadene çekildiklerini söylemektedir. İtalyanların Gerlogubi ve Gorrahaiyi tahliye ettikleri ve Val-Vala doğru çekildikleri söylenmektedir. Adisababada sanıldığına göre birkaç gün sonra cenub cephesinde büyük bir muharebe vuku bulacaktır. Asker dolu büyük kamyon kolları Harrarda bir tek İtalyanın kalmadığı söylenen Gerlogubiye bugün hareket etmişlerdir. Habeşlerin Gorrahaiyi almış olduklarına dair olan haberi bitaraf bir kaynaktan tevsik etmek imkânsız bulunmaktadır.

Bununla beraber, Habeş kuvvetlerinin cenuba doğru olan hareketleri son günlerde mühim bir şekilde genişlemektedir.

Beş İtalyan uçağı bugün Harrar ilinin bazı köyleri üzerine bomba atmışlardır.

Şimal cephesine gelince, İtalyanlar yerlerinden kımıldamıyorlar, bir haftadanberi hiçbir ileri hareketi bildirilmiyor, Ras Seyyum ve Kassanın giriştikleri şiddetli çete muharebeleri İtalyanların ileri hareketini durdurmuşa benziyor. Bu iki Habeş kumandanı elbirliğile hareket etmekte ve baskın muharebeleri yapmağı bir şerefsizlik addeden ikinci derecedeki kumandanları teskine çalışmaktadırlar.

Londra 27 (A.A.) — Röyter ajansı bildiriyor:

Bugün bir taraftan Mareşal Badoglio doğu Afrikasındaki İtalyan kuvvetlerinin başkumandanlığını, yağmur mevsimi başlamadan evvel Habeşlerin mukavemetini kırmak üzere seri ve şiddetli bir taarruzda bulunmak talimatile - ki öyle zannediliyor - alırken, Adisababa şimal ve cenub cephelerinde Habeş kuvvetlerinin kazandığı söylenilen zaferlerden sevinç içinde bulunmaktadır.

Maamafih şimalde, Makallenin İtalyanlar tarafından tahliyesi teyid edilmemiştir. Diğer taraftan, süel müşahidler, Habeşlerin iddia ettikleri bu geri çekilmede, daha simalde toplanmış olan Habeş kısmı küllisini Makalleye doğru çekmek ve İtalyanların girişmek istemeleri - ne rağmen Habeşlerin iki aydanberi kaçındıkları büyük muharebeyi böylelikle temin etmeğe matuf bir tuzak görmektedirler.

Bu arada İtalyanlar Lenbien dağlarındaki hareketlerine devam etmektedirler.

Ogadende yağan devamlı yağmurlar İtalyan hareketlerine engel olmaktadır. Ancak hava kuvvetleri büyük bir faaliyet gösterebilmektedir.

Habeş Generali Nassibu genel karargâhını Cicigadan Daggabur şimaline nakletmiştir. Habeş ilerleyişinin devam ettiği haber verilmektedir.

İtalyanlar Tsanaya doğru ilrliyeceklerini İngilizlere bildirmişler

Paris 27 (A.A.) — Havas ajansından:

Pertinax, Echo de Paris gazetesi yazıyor:

« Romadan gelen haberlere göre İtalyanın Londra sefiri, İngiltere Dış İşleri Bakanlığına süel harekâtın yakında Tsana istikametinde başlıyacağını bildirmeğe memur edilmiştir.

Bu haberi Daily Telgraph ta teyid etmekte ve Mareşal Badoglionun bu babda kat'î emirler almış olduğunu söylemektedir.

Sabaha karşı gelen haberler

Cibuti 27 (A.A.) — Sınırdan gelen haberlere göre, İtalyan tayyareleri şimal cephesindeki bütün Habeş köylerini ve süel toplanma merkezlerini bombardıman etmektedirler. Bu bombardımanlar, motörleştirilmiş İtalyan kuvvetlerinin büyük bir taarruza hazırlandıklarına bir işaret telâkki edilmektedir.

Cicika üzerine yapılacak bir İtalyan yürüyüşü için de lâzım gelen bütün hazırlıkların yapıldığı haber verilmektedir.

Diğer taraftan, bu mıntakada çok kuvvetli müdafaa tertibatı almış olan Habeşler, Cicika ile İngiliz Somalisi arasındaki kervan yolunu her ne pahasına olursa olsun muhafaza etmeğe karar vermişlerdir.

Habeşlere göre son durum

Adisababa 27 (A.A.) — -Röyter- Makallenin İtalyanlar tarafından tahliyesi hakkında yeni tafsilât gelmemiştir. Habeş hükûmet çevenlerine göre yerli İtalyan askerleri Makalle civarında kalmışlardır. Herhalde Habeş kuvvetleri şimdilik Makalleyi tekrar ele geçirmeğe teşebbüs etmiyeceklerdir.

SON DAKİKA

Japonlar şimalî Çin demiryollarını işgal ettiler

Pekin 27 (A.A.) — Japon kuvvetleri bütün şimalî Çin demiryollarını işgal etmişler ve cenubla olan münakalâtı tamamile durdurmuşlardır. Şimalî ve merkezî Çin demiryolları tamamile Japonların elinde bulunmaktadır.

Pekin 27 (A.A.) — Japon müfrezeleri demiryolunun bir çok noktalarını işgal etmek suretile Pekin - Mukden, Pekin - Hankov ve Pekin - Suienan hatlarını kontrol - ları altına almışlardır. Japonlar bu tedbirlerin vagon ve lokomotiflerin cenubda kaçırılmasına mâni olmak için alındığı söylenmektedir.

Yunan Kralı umumî bir af kanunu çıkarıyor

(Baş tarafı 1 inci sahifede)

detle alkışlamıştır.

Atina 27 (A.A.) — Kral, istişarelerine devam ederek dün saat 15 te Başbakan muavini Teotokisi kabul etmiştir. Mülâkat saat 17 ye kadar devam etmiştir.

Atina 27 (A.A.) — Saraydan çıkarken gazetecilerle görüşen Çaldaris, siyasal vaziyet hakkındaki görüşlerini Krala bildirdiğini ve yeni kabineyi teşkile parlamento ekseriyetini haiz oaln partiyi memur etmek tavsiyesinde bulunduğunu söylemiş ve demiştir ki:

«— 1911 ana yasasının tadili işini bitirmesi lâzım gelen parlamentonun dağıtılmamasını da tavsiye ettim. Memleketin nefine olarak Krala tamamile hizmete amade olduğumu teyid ettim. Ve hükûmetin teşkilini bana tevdi ettiği takdirde partiler arasında barış temin edebilecek arkadaşları etrafıma taplamağa hazır bulduğumu bildirdim.»

Kral yarın için cumhuriyetci başkanlardan Sofulis, Kafandaris ve Papanastasiuyu saraya davet etmiştir.

Atinadaki elçiler Krala yeni itimadname verecekler

Atina 27 (A.A.) — Atinadaki elçiler, Kral Yorgiye yeni itimad mektubları vereceklerdir. Yunanistanın yabancı memleketlerdeki elçileri de nezdlerinde bulundukları devlet başkanlarına Kral Yorginin imzasile yeni itimad mektubları vereceklerdir.

Fransız kabinesinin mukadderatı bugün belli olacak

(Baş tarafı 1 inci sahifede)

göstermeğe çalışarak şu sözleri ilâve etmiştir:

« Biz, Cenevre paktının zarurî sonucu olan taahhüdlere giriştik. Bu pakt, bizim emniyetimizin başlıca unsurlarından biridir. İngiltere ile yapmakta olduğumuz devamlı çalışma birliğinde daima ihtilâfı mevzii kılmak kaygusile hareket ettik. Ve bu ihtilâfın etrafa sirayet etmemesi için elimizden geleni yaptık.

Daha başlangıcdan itibaren her türlü süel zecrî tedbirlerle bir deniz ablukasına sevkedecek olan her nevi tedbirlerin önüne geçmek hususunda mutabık kaldık. Süveyş kanalının kapatılması hiçbir zaman düşünülmemiştir. Vazifem, müşküldü. İtalya ile olan dostluk bağlarımızı muhafaza etmekle beraber İngiltere ile olan dostane mesai birliğimizi halelden masun tutmak ve Fransanın Milletler Cemiyetine olan sadakatini göstermek mecburiyetinde idim. Bu suretle hareket etmekle gerek memleketimin menfaatlerine ve gerek sulha hizmet etmiş olduğum kanaatindeyim. Dostane bir tesviye sureti aramağa saburane ve sebatkârane devam edeceğim. Hiç kimse beni bu gayretimden dolayı muaheze edemez. Zira hiç kimse, zecrî tedbirleri harbi durdurmanın yegâne çaresi telâkki edemez.

İngiltere ile Fransanın mesai birliği her zamandan sıkı olmalı ve itimad esasına dayanmalıdır. İki memleket müşterek gaye olan sulhu elde etmek hususunda ayni mütekabil anlaşma ile sebat etmelidirler. Ümid ederim ki vakti gelince Mussolininin uzlaşma temayülüne müracaat etmek beyhude olmıyacaktır. Milletler Cemiyeti paktının prensiplerile İtalyanın menfaatlerini uzlaştıracak şerefli ve adilâne bir hal sureti bulmak lâzımdır. Dünyada mes'uliyet yükü taşıyan herkesin düşüncesi budur. İtalyan hükûmeti başkanının memleketine Avrupa sulhunun tensiki emrindeki hissesini yükletmek azminde olduğunu biliyoruz. O zaman Stresada başlamış olan işi yeniden ele alacağız.

Fransa, kollektif güvenlik prensipine sadıktır. Fransa, bunu bütün diplomatik teşebbüslerinde ispat etmiştir.

Fransız - Sovyet misakı, hiçbir memleket aleyhine müteveccih değildir. Fransanın Berlin elçisi, M. Hitlere bu babda teminat vermiştir. Dostluklarımızın hiçbirinden vazgeçmiyoruz. Bütün taahhüdlerimize riayet ediyoruz. Avrupa sulhunun tarsini işine devam ederken bütün yardımları arıyoruz ve Almanya ile iyi komşuluk ve mütekabil takdir münasebetleri vücude getirmeği ve bu münasebetleri inkişafa doğru götürmeği samimî surette temenni ediyoruz.

Kuvvetli, müteyakkız ve sulhu sever Fransanın korkacağı hiçbir şey yoktur.»

Lavalin söylevi nasıl karşılandı?

Fransız matbuatı Lavalin vermiş olduğu söylevi muhtelif şekillerde karşılamışlardır. Büyük gazetelerle çoğunluğu temsil etmekte olan mutedil gazeteler, Başvekilin sözlerini alkışlamakta ise de sol cenah gazetelerinde görülen aksülâmel çok şiddetlidir.

Matin gazetesi şunları söylemektedir:

«Nizam ve sükûn taraftarı olan partilerin bazı mümessilleri arasında henüz bir takım tereddüdler varsa seçmenlerin ve tasarruf erbabının pek yerinde olan hiddetinin doğuracağı korku, bu tereddüdleri gidermeğe kâfi gele-

Echo de Paris gazetesi diyor ki:

«Saylavların düşünmek için yirmi dört saatleri vardır. Eğer hükûmeti takbih edecek olurlarsa onlara kendi kendilerini takbih etmiş olacaklarını hatırlatırız. Memleket artık bıkmış usanmıştır.»

Sosyalistlerin organı olan Populaire gazetesi de demektedir ki:

«Vaziyet, Lavalin söylevinden sonra, evvelce olduğu kadar fenadır.»

Sosyalist lideri Blum, şunları yazmıştır:

«Eğer Laval yarın düşecek olursa Fransayı evvelce içinde bulunduğu fena vaziyette bırakacaktır. Belki de vaziyet daha barbad olacaktır. Zira kendisi bir takım sahte ilâçlar kullanmış ve bu ilâçlar hiç bir semere ve sonuç vermemiştir. Kat'î ve müessir ilâçların tatbiki ihtimal geç kalmış olacaktır. Bu söylev, bizi hiç te alâkadar etmedi. Yarın Lavale karşı mücadele edeceğiz.»

Komünist Humanite gazetesi de Lavalin izahatı aleyhinde bulunmakta ve mumaileyhin her sahadaki icraatının menfi olmuş olduğunu isbata çalışmaktadır.

Fransız matbuatının yukarıda hulâsa ettiğimiz neşriyatı bize sol partilerin kabineyi düşürmeğe çalışacaklarını göstermektedir. Bu çalışma müsmir olacak mıdır? Aşağıda okuyacağınız telgrafa göre buna «hayır» cevabı vermek lâzım. Maamafih hakikî vaziyet bugün belli olacaktır.

Londra 27 (Özel) — Fransız kabinesinin durumu bugün tamamile aydınlanmıştır. Parlâmentonun muvazenesini ellerinde bulunduran Radikal Sosyalistler bugün toplanmışlar ve Laval kabinesini tutmağa karar vermişlerdir. Bugünkü kabinede dahil bulunan radikal sosyalistler lideri Heryo arkadaşlarına hitaben bir beyanname neşretmiştir. Heryonunun bu beyannamesi radikal sosya-

Habeşlerin zaferi doğru mu?

Süel muharririmizin mütaleaları

Habeşistandan dün çok heyecanlı haberler yağdı. Bu haberlere bakınca, Habeşlerin haber neşri cephesinden şiddetle taarruza geçtiklerine ve İtalyan Propaganda Nezaretinin de bu cephedeki Habeş taarruzuna karşı tekziblerle mukabelede bulunduğuna hükmetmek lâzım geliyor.

Habeşlerin yağdırdığı haberlere bakılırsa, İtalyanlar şimalde Makalleden Adigrat istikametinde geri çekilmektedirler; cenubda da, panik halinde, her tarafta ricat ederek 55 günde bütün kazandıklarını kaybetmişlerdir.

İtalyanlar ise, şimalde, Makalleden ricat ettiklerini kat'iyetle tekzib ettikleri gibi, cenubda Ogadende panik halinde kaçmak şöyle dursun Doloda Habeşlerin 1500 kişilik bir öncü kuvvetini mağlûb ettiklerini bildiriyorlar.

Gazetecinin vazifesi ajansların verdiği haberleri neşretmektir. Askerî muharririn vazifesi de bunları tetkik ederek mütaleasını söylemektir. Fakat askerî muharririn asıl bir mühim vazifesi de mütalealarını doğru haberlere istinad ettirmektir. Bunun için de, esaslı ve esassız haberleri biribirinden ayırmayı bilmesi, doğruyu yalandan tefrik edebilmesi lâzımdır. Aksi takdirde hayalî ve uydurma haberler üzerinde hiçbir kıymeti olmıyan hayalî mütalealar yürütmüş olur. Onun içindir ki biz, hemen daima mütalealarımızı resmî harb tebliğlerine istinad ettiriyoruz. Çünkü bunlarda yalan nisbeti hususî haberlere nazaran çok daha azdır. Hususî haberlere dayanarak onların uydurma mağlûbiyet ve zaferleri üstüne mütalea yürütmek daima aldanmakla neticelenir.

Bir misal: Bir müddet evvel, İtalyan membalarından çıkan yanlış haberler, İtalyanların cenubda Sasebenahı ve Dagaburu aldıklarını bildirdiler. Biz bu haberlere inanmadığımızı kaydederek mütalealarımızı söyledik. Halbuki yerli ve ecnebi birçok gazeteciler, bu haberlere inanarak İtalyanların Ogadende yıldırım süratile ilerilediklerini yazdılar, mütalealarını da ona göre yürüttüler. Halbuki, birkaç gün sonra, bir İtalyan resmî tebliği, cenubdaki kuvvetlerinin Gabredarrede olduğunu söyledi. Burası, Sassebenahtan 150 kilometro cenubdaydı.

Şimdi bugün, Habeş kaynaklarından gelen haberleri tahlil edelim ve evvelâ şimalden başlıyalım.

Şimal cephesinde

Şimalde, İtalyanların günden güne artan büyük kuvvetleri vardır. Bu kuvvetler. Takkaze nehrile Makalle arasındaki Geraeta ve Tembien mıntakalarındaki Habeş çetelerini temizlemektedirler. Buradaki İtalyan orduları, sol cenahlarını Danakil çölüne, sağ cenahlarını Takkaze nehrine dayamışlardır. Yüz elli bine yakın askerin bulunduğu bu mıntakada, İtalyan kuvvetleri emin ve sağlam bir vaziyetedirler. İtalyan tayyarelerinin yaptığı keşifler, Habeş kuvvetlerinin Makalleden 280 kilometro kadar cenubda Dessie civarında toplandıklarını göstermektedir.

Şimdi vaziyet böyleyken İtalyanlar neden Makalleyi tahliye etsinler. Makallenin tahliyesi ya tabiyevî veya sevkulceyşî sebeblerle olabilir?

Tabiyevî sebeb, bir meydan muharebesi neticesinde, İtalyanların burayı kaybetmesi demektir. Makalle etrafında ise, böyle bir meydan muharebesi vuku bulmamıştır. Şu halde tabiyevî sebeb mevcud değildir.

Sevkulceyşî sebeb, Habeşlerin, İtalyanları Makallede ihata edecek surette sevkulceyşî bir çevirme manevrası yapması demektir. Makallenin ve etrafındaki İtalyan cephesinin vaziyeti böyle bir çevirmeye müsaid değildir. Habeşler, Makalleyi büyük kuvvetlerle şarktan çeviremezler, çünkü Danakil çölü büyük kuvvetlerin harekât yapmasına müsaid değildir. Garbden de çeviremezler, çünkü, Geraeta ve Tembiende mühim Habeş kuvvetleri yoktur, yalnız Habeş çeteleri ve kuvvetli İtalyan kıt'aları vardır. Bu sebeble Makalleyi garbden de ihata etmek mümkün değildir. Şu halde İtalyanlar Makalleyi tahliyeye mecbur değildirler. Makallenin cepheyi daraltmak için tahliyesi iddiası da manasızdır. Çünkü cephe daraltmak manevrası geriye Adigrata doğru çekilmekle değil, cepheyi garbe Takkaze nehrine doğru kaydırmakla yapılabilir. Burada, İtalyan cephesi 160-170 kilometro genişliğindedir ki 200,000 e yakın bir kuvvet için fazla geniş olduğu iddia edilemez. Esasen bu 160-170 kilometroluk cephe, devamlı bir siper hattı halinde de tutulmuş

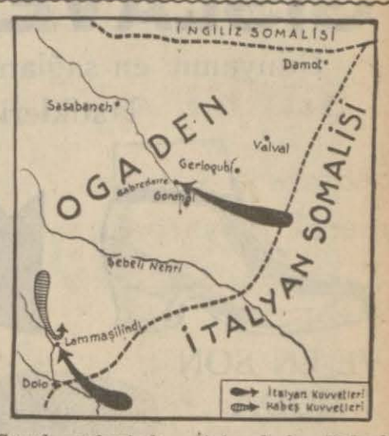

Cenub cephesinde, İtalyanlarla Habeşler arasında bir muharebe cereyan ettiği bildirilen Dolonun 100 kilometro şimalinde Lammaşilindi mevkiini ve İtalyanların bir müddet evvel işgal ettikleri Gabdedarreyi gösterir harta (Habeşler, İtalyanların bu cephede Gorrahai, Gerlogubiyi terkettiklerini iddia etmektedirler)

listlerin kararında çok müessir olmuştur. değildir. Sonra, İtalyanlar müdafaa vaziyetinde değillerdir ki cephelerini daraltmağa lüzum görsünler. Cephe daraltmak müdafaa için yapılır.

Bütün bu deliller, bize Makallenin tahliyesine lüzum olmadığını gösteriyor. İtalyan ordusunun süratle ilerilemeğe mecbur olduğu bir sırada, Makalleyi tahliye edip geri çekileceğini aklımız almıyor. Hiç hatırımıza gelemiyen esrarengiz bir sebeb varsa ancak onu öğrendiğimiz zaman Makallenin tahliyesine inanırız.

Cenub cephesinde

Cenub cephesine gelince, burada Habeşler, İtalyanların panik halinde kaçmakta olduklarını haber veriyorlar. Bu haberlerin nekadar mübalâğalı olduğunu anlamak için İtalyanların yalnız 4700 ölü vermiş oldukları iddiasına dikkat etmek kâfidir. Bu kadar ölünün üç misli de yaralısı olmak lâzım gelir. Bu kadar zayiat ise, ancak kocaman ve kanlı bir meydan muharebesinde vukua gelebilir. Halbuki İtalyanlar, 1500 kişilik bir düşman kuvvetile çarpıştıklarını ve onu dağıttıklarını söylüyorlar. Eğer Habeşlerin 4700 maktul iddiası doğru olsaydı, Dolo civarındaki muharebeye hemen hemen bütün Grazyani ordusunun girmiş olmasını kabul etmek lâzım gelirdi. Halbuki bu ordunun asıl mühim kuvveti, Gabredarre civarındadır. İtalyanlar ise, Ogadende, Dolonun 100 kilometro şimalinde düşmana bir baskın yaptıklarını söylüyorlar. Halbuki Habeşler, kaç vakittir, Ras Destanın Dolodan İtalyan Somalisine girmek üzere bulunduğunu iddia ediyorlardı.

Vuku bulan muharebenin hudud üzerindeki Dolodan 100 kilometro şimalde, yani Habeş arazisinde olması, günlerdenberi Ras Destaya atfedilen çevirme hareketinin henüz tasavvurda olduğunu gösterir. Dolonun 100 kilometro şimalinde vuku bulan muharebeyi Habeşlerin kazandığını kabul etsek bile, İtalyanların Gorrahai ve Gerlogubiden panik halinde kaçmalarına gene makul bir sebeb ve lüzum yoktur. Çünkü Dolonun 100 kilometro şimalindeki muharebe meydanı, Gorrahaiden 300 kilometro, Gerlogubiden 400 kilometro uzaktadır. Bu darülharekâtta İtalyanlar, baştanbaşa bir cephe teşkil etmiyorlar, ayrı ayrı kollar halinde harekât yapıyorlar. Şu halde, Gerlogubideki İtalyan askerlerinin, Dolo şimalindeki muharebeden hatta haberleri bile olamaz ki hemen panik yapsınlar hele İtalyanların Valvala sığınarak korkularından titrediklerine ve buradan çıkmak istemediklerine hiç inanılamaz. Çünkü Valval, Dolonun şimalindeki muharebe meydanından 450 kilometro uzaktadır. Bir mağlûbiyetin sebebiyet verdiği bir paniğin, yani koyun sürüsü gibi kaçmanın, başka taraflara sirayet etmesi için, kıtaatın biribirini görecek kadar yakın olması şarttır. Biribirinden 300, 400, 450 kilometro mesafede bulunan kolların hep birden panik yapması için Habeşlerin, ancak bunları afsunlaması lâzım gelir.

Şimdi dün gelen haberlerden vaziyeti, bizim gördüğümüz gibi hulâsa edelim:

Şimalde: İtalyanlar, Danakil çölü - Makalle - Takkaze hattında tahkimat, temizlik ve mevzii ileri hareketler yapmaktadırlar.

Cenubda: İtalyanlar Dolonun 100 kilometro şimalinde Lammaşilindide Ras Destanın 1500 kişilik öncüsüne baskın şeklinde taarruz etmişler ve burada mevziî bir muharebe olmuştur. İtalyanlar bu muharebeyi kazandıklarını bildiriyorlar. Habeşler de kendilerinin kazandıklarını söylüyorlar.

Bütün o heyecanlı çevirme, panik, zafer haberleri arasında bizim gördüğümüz hakikat, maalesef, bundan ibarettir. Yanılıp yanılmadığımızı bugün yarın gelecek haberler gösterecektir.

YERLİ MALI
GISLAVED
Dünyanın en sağlam lâstikleri
1932 GISLAVED İSTANBUL
GISLAVED
yerine başka marka veriyorlar.
Aldanmayınız
GISLAVED
Markasına dikkat ediniz
VE EN SON MODA ŞOŞONLAR
Türkiyenin Yerli Mallar pazarlarında ve umum kundura satan mağazalarda arayınız

Tahlisiye Genel Direktörlüğünden:

Tahlisiye müstahdemini için kapalı zarf usulile 240 ilâ 260 kat kışlık elbise ve kasket yaptırılacaktır.

12/12/935 tarihine raslıyan perşembe günü saat on beşte Galatada Çinili Rıhtım hanında Tahlisiye Umum Müdürlüğü Satınalma Komisyonunda ihalesi yapılacak olan bu elbiselerin muhammen bedeli 5200 lira ve muvakkat teminatı 390 liradır. İsteklilerin teklif mektublarını, bildirilen vakitten bir saat evveline kadar Komisyon Reisliğine vermiş olmaları lâzımdır. Şartname sözü geçen Komisyonda parasız olarak verilmektedir. (7537)

SİNİRLİLERE
Yürek çarpıntısına ve sıkıntısına
NEVROL
birebirdir. Hiddet, merak, korku, netices birdenbire bayılanlara (20) damlası hayat verir. Evlerinizde mutlaka bulundurunuz.

Eyüb sulh icra memurluğundan:

Mahcuz olup paraya çevrilmesi mukarrer bulunan kilim, gardrop ve saire 4/12/935 tarihine musadif çarşamba günü saat 12 den 13 e kadar Eyüb İslâmbey caddesinde 92 No. lı evde açık arttırma suretile paraya çevrileceğinden istiyenlerin %2 buçuk tellâliye müşteriye aid olmak üzere sözü geçen gün ve saatte yerinde hazır bulunmaları ilân olunur.

Türkiye Ziraat Bankasından:

Ziraat Bankasının tasarrufunda bulunan Ankarada Anafartalar caddesinde Memurlar Kooperatifi namile maruf bina kapalı zarf usulile satılığa çıkarılmıştır.

Bina 240 metro murabbaı arsa üzerine inşa edilmiş olup bodrum katı, zemin katı, birinci, ikinci, üçüncü kat olmak üzere beş kattan ibarettir.

Bodrum katında kalörifer dairesile kömür mahzeni, dört büyük ambar.

Zemin katında bir büyük mağaza ve bir müdürlük odası, birinci katta beş oda, bir büyük salon, koridor, halâlar.

İkinci ve üçüncü katların beherinde sekizer oda ve birer büyük salon, koridor, halâlar vardır.

Binanın yüksekliği 19,50 metrodur. Bina badanalı ve boyalıdır. Zemin katındaki dükkânın döşemesi karo mozaik ve bütün katlar döşemeleri linolyomdur.

Binanın her tarafında lâmbalarla techiz edilmiş elektrik ve kalörifer tesisatı vardır.

Satış 29 ikinciteşrin 935 cuma günü saat on altıda Ziraat Bankası Merkez Müdürlüğünde yapılacaktır.

İsteklilerin beş bin liralık depozito akçelerile birlikte tekliflerini havi zarflarını bu tarihe kadar Merkez Müdürlüğüne tevdi etmeleri ve şartnameyi tedarik için de Merkez ve İstanbul Ziraat Bankalarına müracaat etmeleri ilân olunur. (6890)

Inhisarlar Umum Müdürlüğünden

Şartnamesi mucibince müceddet ve yahud az kullanılmış 40 - 60 beygir kuvvetinde bir Dizel motörile bir aded Jeneratör idaremizce satın alınacaktır.

Halihazırda elinde mevcud her ikisi veyahud yalnız motör veya Jeneratörü olanların tetkik olunmak üzere kataloğ ve izahatı sairesile satış şeraitini 6/12/935 tarihine kadar Kabataşta Alım Satım Komisyonuna behemehal bildirmeleri. (7299)

İstanbul Millî Emlâk Müdürlüğünden:

Beyoğlunda Büyükpangaltı mahallesinin Akbaba ve Afet sokaklarının birleştiği köşede 12, 14, 66 No.lı 3 dükkân parası peşin ve nakid verilmek şartile 850 lira tutar üzerinden açık arttırma usulile satılacaktır. İsteklilerin 9/12/935 pazartesi günü saat 12 buçukta yüzde yedi buçuk pey akçelerile müracaatleri. (7319)

BOZKURD
Nezihe Muhiddin
Ulusal benligin en keskin aşısıdır. Atılgan ve başarıcı olmak istiyen her Türk çocuğu bu kitabı mutlaka okusun. 50 kuruş.
Yeni postane karşısında Meydancık hanı (Anadolu Türk Kitab doposu) nda

TASFİYE HALİNDE

İSTANBUL LİMAN İŞLERİ İnhisarı Türk Anonim Şirketi Tasfiye Heyetinden:

Tasfiye halinde bulunan şirketin açık arttırma ile satılığa çıkarılan Sirkecideki Liman hanı ve Balattaki Atölyenin bina ve arazisile makineli, makinesiz deniz vasıtalarından maada demirbaş eşyası ve levazımile muşambaları için teklif edilen bedeller haddi lâyıkta görülmediğinden ihaleleri yapılmamış ve açık arttırmanın devamına tasfiye heyetince karar verilmiştir. Bu sebeble sözü geçen binalarla arazinin, demirbaş eşya ve levazımla muşambaların açık arttırma ile ayrı ayrı toptan satışlarına devam olunacağından taliblerin 13 birincikânun 935 tarihine tesadüf eden cuma günü saat on beşte İstanbulda Sirkecide Liman hanının dördüncü katındaki «51» numaralı odada toplanmakta olan tasfiye heyetine gelmeleri ve bunları görmek ve daha fazla malûmat almak istiyenlerin de tatil günlerinden maada hergün sabahları saat dokuzdan akşamları on yedi bucuğa kadar mezkûr odada bulunan heyet kâtibine müracaatleri ilân olunur.

100 Ton Tasfiye Edilmiş Avrupa Pamuğu

Askerî Fabrikalar U. Müdürlüğünden:

Şartnamesinde değişiklik yapılan ve tahmin edilen bedeli 45000 lira olan yukarıda miktarı ve cinsi yazılı malzeme Askerî Fabrikalar Umum Müdürlüğü Satınalma Komisyonunca 9 ikincikânun 936 tarihinde perşembe günü saat 15 te kapalı zarfla ihale edilecektir. Şartname iki lira 25 kuruş mukabilinde Komisyondan verilir. Taliblerin muvakkat teminat olan 3375 lirayı havi teklif mektublarını mezkûr günde saat 14 e kadar Komisyona vermeleri ve kendilerinin de 2490 numaralı kanunun 2 ve 3 üncü maddelerindeki vesaikle mezkûr gün ve saatte Komisyona müracaatleri. (7344)

İstanbul 7 nci icra memurluğundan:

Yeminli üç ehli vukuf tarafından tamamına 9543 lira kıymet takdir edilen Bakırköyünde Cevizli mahallesinin Vapuriskelesi caddesinde 16 numaralı maabahçe ve müştemilât bir bab hanenin nısıf hissesi açık arttırmıya vazedilmiş olduğundan 30/12/935 tarihine musadif pazartesi günü saat 14 ten 16 ya kadar dairede birinci arttırması icra edilecektir. Arttırma bedeli kıymeti muhammenenin yüzde 75 ini bulduğu takdirde müşterisi üzerinde bırakılacaktır. Aksi takdirde en son arttıranın taahhüdü baki kalmak üzere arttırma 15 gün müddetle temdid edilerek 14/1/936 tarihine musadif salı günü saat 14 ten 16 ya kadar keza dairemizde yapılacak ikinci açık arttırmasında arttırma bedeli kıymeti muhammenenin yüzde 75 ini bulmadığı takdirde satış 2280 numaralı kanun ahkâmına tevfikan geri bırakılır. Satış peşindir. Arttırmıya istirak etmek istiyenlerin kıymeti muhammenenin yüzde 7,5 nisbetinde pey akçesi veya millî bir bankanın teminat mektubunu hâmil bulunmaları lâzımdır. Hakları tapu sicillerile sabit olmıyan ipotekli alacaklılarla diğer alâkadaranın ve irtifak hakkı sahiblerinin bu haklarını ve hususile faiz ve marasife dair olan iddialarını evraki müsbitelerile birlikte ilân tarihinden itibaren nihavet 20 gün zarfında birlikte dairemize bildirmeleri lâzımdır. Aksi takdirde hakları tapu sicillerile sabit olmıyanlar satış bedelinin paylaşmasından haric kalırlar. Müterakim vergi, tenviriye, tanzifiyeden mütevellid belediye rüsumu ve vakıf icaresi bedeli müzayededen tenzil olunur. Daha fazla malûmat almak istiyenler 5/12/935 tarihinden itibaren herkesin görebilmesi için dairede açık bulundurulacak arttırma şartnamesile 934/84 numaralı dosyaya müracaatle mezkûr dosyada mevcud vesaiki görebilecekleri ilân olunur. (887)

Bozüyük asliye hukuk mahkemesinden:

İnönü nahiyesinin İsmetpaşa mahallesinden Ali Osman oğlu Recebin 1338 senesi İstiklâl Harbinde kendi arabasile cephede, askere erzak taşımakta iken harbin hızlı ve kargaşalık zamanlarında kaybolmuş ve şimdiye kadar hayat ve mematından haber alınamamış olduğundan gaibliğine hüküm verilmesi istenmiş ve mahkemede keyfiyetin bir sene müddetle ilânına karar verilmiş olmakla ilân tarihinden itibaren bir sene içinde Recebin hayat ve mematından malûmatları olan kimselerin malûmatlarını mahkemeye bildirmeleri ilân olunur. (17027)

CİCİ DUDAKLIK
Dünyanın en sabit dudak boyası,
FARUKİ'nin CİCİ
allığıdır. Hiç bir temasla silinmez. Yıkansa bile çıkmaz. 24 saat dudakta kalır. Tecrübesi kolaydır.
Deposu: Sultanhamamında
FARUKI GÜZEL KOKULAR
mağazasıdır.

Saç dökülmesi ve kepeklerden kurtulmak için en müessir ilâc
2 AY EVVEL BUGÜN
PETROL NİZAM

G. B. MARKAYA DİKKAT
JUVEL gaz ocakları ve BARTHEL Kaynak lâmbaları taklitleri sürülüyor. Hakikileri isteyiniz. Bulunmadıgı takdirde Türkiye umum satış deposuna Dejö Giyarmati. Istanbul Kurukahveci han 21 Müracaat ediniz.

İstanbul Dördüncü İcra Memurluğundan:

Emniyet Sandığı

namına birinci derecede ipotekli olup yeminli üç ehli vukuf tarafından tamamına 2050 lira kıymet takdir edilen Üsküdarda İhsaniye mahallesinde Aziziye sokağında eski ve yeni 2 üzerinde mezkûr 2 numaradan maada 17 ve 109 numaralı iki ki ceman üç kapısı olan üç tarafı sokakla çevrilmiş bir evin tamamı açık arttırmaya vazedilmiş olduğundan 8/1/936 tarihine musadif çarşamba günü saat 14 ten 16 ya kadar dairede birinci arttırması icra edilecektir. Arttırma bedeli kıymeti muhammenenin % 75 ini bulduğu takdirde müşterisi üzerinde bırakılacaktır. Aksi takdirde en son arttıranın taahhüdü baki kalmak üzere arttırma 15 gün müddetle temdid edilerek 23/1/936 tarihine musadif perşembe günü saat 14 ten 16 ya kadar keza dairemizde yapılacak ikinci açık arttırmasında arttırma bedeli kıymeti muhammenenin % 75 ni bulmadığı takdirde satış 2280 numaralı kanun ahkâmına tevfikan geri bırakılır. Satış peşindir. Arttırmaya iştirak etmek istiyenlerin kıymeti muhammenenin % 7,5 nisbetinde pey akçesi veya millî bir bankanın teminat mektubunu hâmil bulunmaları lâzımdır. Hakları tapu sicillile sabit olmıyan ipotekli alacaklılarla diğer alâkadaranın ve irtifak hakkı sahiblerinin bu haklarını ve hususile faiz ve masarife dair olan iddialarını evrakı müsbitelerile birlikte ilân tarihinden itibaren nihayet yirmi gün zarfında birlikte dairemize bildirmeleri lâzımdır. Aksi takdirde hakları tapu sicillile sabit olmıyanlar satış bedelinin paylaşmasından hariç kalırlar. Müterakim vergi, tenviriye, tanzifiyeden mütevellid Belediye rüsumu ve Vakıf icaresi bedeli müzayededen tenzil olunur. Daha fazla malûmat almak istiyenler 24/12/935 tarihinden itibaren herkesin görebilmesi için dairede açık bulundurulacak arttırma şartnamesile 934/3849 numaralı dosyaya müracaatle mezkûr dosyada mevcod vesaiki görebilecekleri ilân olunur. (7533)

İstanbul Üniversitesi Tıb Tarihi Enstitüsünden:

Enstitümüz Türk tıb tarihine aid mühim bir kütübhane ve müze kurmaktadır. Buraya adreslerini bilemediğimiz eski ve yeni hekimlerimizle ailelerinin evlerinde kalmış hatıra, resim, diploma, aletler ve eserleri ve muhtelif fotoğrafları teşhir olunacağından bunun gibi yadigâr olup ta vermek istiyenlerin birer mektubla bunu bildirmelerini ve yahud göndermelerini rica ederiz. (7424)

Erbabı Ticaret ve Sanayie

İstanbul Ticaret ve Sanayi Odasından:

Bazı sokak ve cadde isimlerinin ve dükkân ve mağaza numaralarının değişmesi yüzünden ticarethanelerin adresleri tebeddüle uğramaktadır. Odalar nizamnamesi mucibince tüccarın kayid ve tescil beyannamelerine yazdıkları malûmattaki her türlü değişikliği Odaya bildirmeleri mecburidir. Binaenaleyh erbabı ticaret ve sanayiin posta ve telgraf adreslerinde, isim ve şöhretlerinde ve nev'i iştigallerinde vesair hususattaki hertürlü değişiklikleri peyderpey vaktinde Odaya bildirmeleri lüzumu ilân olunur.

İstanbul Erkek Lisesi Satınalma Kurumundan:

Okulumuz kalöriferinin kazan ve borularının tamir ve ıslahı 1476 lira 50 kuruşluk keşifle açık eksiltmeye konulmuştur. Eksiltme 6/12/935 cuma günü saat 14 te İstanbul Kültür Direktörlüğünde toplanan okulumuz Satınalma Kurumu tarafından yapılacaktır. İlk teminat 110 lira 74 kuruştur. Fennî ve idarî keşif ve şartnameler okulumuzda görülebilir. İstekliler bu gibi işleri iyi bir surette yaptıklarına dair resmî dairelerden bonservis ve Ticaret Odasının 935 yılı vesikalarile eksiltme gününde kuruma başvurmaları. (7542)

Devlet Demiryolları ve limanları işletme Umum İdaresi ilânlar

Hergün Ankara - Haydarpaşa - Ankara arasında işlemekte olan Anadolu sür'at katarlarına 1/12/935 gününden itibaren üçüncü sınıf yolcuların da kabul edileceği muhterem halka ilân olunur. «3483» (7514)

Bürhaniyenin Badınlı köyünden mahalli ikameti meçhul Ayvacıklı oğlu Hüseyine:

Badınlı köyünden bakkal Halidin adi senedle sizde alacağı olan altmış beş liranın tahsili için dairemizde yaptığı takib üzerine namınıza gönderilen ödeme emrinin mahalli ikametinizin meçhul olmasından tebliği mümkün olamamış ve bu sebeble ödeme emrinin ilânen tebliğine karar verilmiş olduğundan tarihi ilândan itibaren 20 gün içinde istenilen borcu ödemeniz ve bir itirazınız varsa bildirmeniz ve mal beyanında bulunmanız lâzımdır. Aksi halde cebrî icra yolile borcun tahsil olunacağı ve borcunuz için Bürhaniye sulh hukuk mahkemesince Badınlının Bağlar mevkiinde yedi ağaç zeytini havi altı dönümlük tarlanızın ihtiyaten haczine karar verilmiş olduğundan bu haciz kararına da itirazınız varsa keza 20 gün içinde bildirmeniz lüzumu ilânen tebliğ olunur. (17029)

YALNIZ TURAN TIRAŞ KREMİ VE TIRAŞ SABUNU KULLANINIZ

İstanbul Belediyesi ilânları

Eminönü Kaymakamlığından: Zabıtai Belediye talimatnamesine muhalif olarak caddeleri işgal eylemelerinden dolayı daire merkezine getirilmiş ve ikametgâh senedi getirmek üzere el araba vesaireleri bırakmış olan bir takım esnafın hâlâ gelip araba vesairelerini almamış olduklarından bir hafta içinde gelip araba vesairelerini almaları ilân olunur. «B.» (7556)

Motörsüz kotralardan alınmakta olan senelik deniz nakil vasıtaları resminin ton başına bir lira olarak tesbitine Umumî Meclisin 12/11/935 tarihli toplantısında karar verilmiştir. İlân olunur. «B.» (7555)

Hepsine 20 lira değer biçilen Eyübde Camiikebir mahallesinde Bahariye Cd. eski 74 yeni 82 numaralı dükkân enkazı açık arttırmaya konulmuştur. Şartnamesi Levazım Müdürlüğünde görülür. Arttırmaya girmek istiyenler 150 kuruşluk muvakkat teminat makbuz veya mektubile beraber 29 ikinciteşrin 935 cuma günü saat 15 te Daimî Encümende bulunmalıdır. «B.» (7172)

	Senelik muhammen kirası	Muvakkat teminatı
Kapalıçarşıda Gelincik sokağında 27 No.lı dükkân.	12	0,90
Tahtakalede Rüstempaşa M.Cambaz han S. 43 N. »	780	58,50

Yukarıda semti, senelik muhammen kirası ve muvakkat teminatı yazılı olan mahaller 936 senesi mayısı sonuna kadar ayrı ayrı kiraya verilmek üzere açık arttırmaya konulmuştur. Şartnameleri Levazım Müdürlüğünde görülür. Arttırmaya girmek istiyenler hizalarında gösterilen muvakkat teminat makbuz veya mektubile beraber 13/12/935 cuma günü saat 15 te Daimî Encümende bulunmalıdır. «İ.» (7557)

Evvelce Köse oğlu Pavliye aid

ANTİKA EŞYANIN SATIŞI

Ahiren ittihaz edilen bir karar mucibince - satılmaması lâzımgelen parçalardan maada - en mükemmel, en kıymetli ve ender bulunur parçalar 1 Kânunuevvel Pazar günü saat 10 dan itibaren Beyoğlu istiklâl caddesinde Tunel kurbünde Libreri Mondiyal kütüphanesi üstünde 471 No da satılacaktır. Bunlar meyanında cidden satısı cazib kılan ve malik olan onunla iftihar edebilecek derecede kıymettar ve bugün bütün dünyada mevcud bilcümle antika eşyanın en eskisi olan büyük bir vazo vardır.

Karacabey Harası Müdürlüğünden:

Haranın 31 teşrinievvel 936 tarihine kadar bir senelik inek ve manda sütlerine talib çıkmadığından bir ay içinde pazarlıkla satılacaktır. İsteklilerin hergün teminatlarile birlikte Hara Müdürlüğüne müracaatleri ilân olunur. (7483)

Akay İşletmesi Direktörlüğünden:

Adalar - Anadolu - Yalova hattında 1 birincikânun 935 pazar gününden itibaren kış tarifesi tatbik olunacaktır.

Yeni tarife iskelelere asılmıştır. (7540)

İlâclarınızı Bahçe-kapıda **SALİH NECATİ** den alınız. Reçeteleriniz büyük bir dikkat, ciddî bir istikametle hazırlanır

FOSFOTİN NECATİ Çok kıymetli bir bebek gıdasıdır. Bununla beslenen yavrular tombul ve kuvvetli, neşeli olur.

TANRI BUYRUĞU

KUR'ANIKERİMİN TERCÜME VE TEFSİRİ

Bay Ömer Rıza tarafından Şark ve Garbin en büyük uleması tarafından yazılan eserlerin tetkiki ile kaleme alınmıştır. Arabca metni Hafız Osman hattı ile ayrıca ilâve edilmiştir.

Bez cildlisi 4, meşin cildlisi 5 liradır. Taşradan posta parası alınmaz.

Gökyüzü

Reşad Nuri Güntekin'in en son romanıdır. Yeni çıktı. 100 kuruş, cildli 125 kuruştur.

Halid Takvimi

En doğru ve çok malûmatlı ceb takvimidir. Tanesi 10 kuruştur. Her kitabcıda arayınız

Nikbin Olunuz

Doktor Poşe'nin en yeni eseridir. Herkesin okuyacağı bir kitabdır. 50 kuruştur.

Peklik - Inkıbaz

Bu da Doktor Poşe'nin inkıbazdan kurtuluş yollarını gösteren mühim eseridir. Basılıyor.

MUALLİM AHMED HALİD KİTABHANESİ

Denizvolları

İŞLETMESİ

Acentaları: Karaköy Köprübaşı Tel. 42362 — Sirkeci Mühürdarzade Han. Tel 22740

TRABZON YOLU

KARADENİZ vapuru 28 ikinciteşrin PERŞEMBE günü saat 20 de HOPAYA kadar. (7511)

İMROZ YOLU

ASYA vapurn 28 ikinciteşrin PERŞEMBE günü saat 16 da İMROZA kadar. (7539)

İstanbul Tramvay Şirketi

DAVET İLÂNI

İstanbul Tramvay Şirketi hissedarları, esas mukavelesinin 6 ncı maddesini değiştirmek üzere 1935 birincikânunun otuzuncu pazartesi günü saat 15 te Beyoğlunda Tünel meydanında, Metro hanındaki idare merkezinde fevkalâde surette toplanacak olan umumî heyete davet olunurlar.

Ticaret kanununun 385 inci maddesine göre her hissedar yalnız bir hisseye malik olsa bile bu umumî heyete iştirak edebilir.

Toplantıda hazır bulunmak istiyen hissedarların ticaret kanununun 371 nci maddesine göre içtimadan en az bir hafta evvel vadesi gelmemiş kuponlarile beraber hisse senedlerini:

İstanbulda:
Sirketin İdare Merkezine
Osmanlı Bankasına
Selânik Bankasına

Brükselde:
«Société Financière de Transports et d'Entreprises Industrielles» e

tevdi eylemeleri icab eder.

Hisse senedlerinin tevdiine müteallik damga vesair resimler tevdi edenlere aiddir.

MÜZAKERAT RUZNAMESİ

Hissedarlar esas mukavelenamenin altıncı maddesinin değiştirilmesine rey vermeğe davet olunurlar, şöyle ki:

Madde 6 — Altıncı maddenin ilk üç fıkrası kaldırılarak metni aşağıdaki fıkra ile değiştirilmiştir.

Madde 6 — Şirketin şimdiki sermayesi 1.454.027 Türk lirasıdır. Bu sermaye her biri 17 Türk lirası, itibarî kıymetinde bedeli tamamen ödenmiş 85,531 hisse senedinden müteşekkildir. Şirket ihtiyacına göre peyderpey yeni hisse senedleri çıkarmak suretile sermayesini 2.257.479.22 Türk lirasına iblâğ edebilir.

İdare Meclisinin teklifi üzerine umumî heyet bu sermaye arttırmalarına ve bunun ne şekilde yapılacağına karar verecektir.

Fakat bu suretle sermayeyi tezyid etmek kararlaştırıldığı zaman Türkiye Cumhuriyeti hükûmetine malûmat verilecektir. Şirketin hisse senedi sermayesinin bir mislinden fazla arttırılması evvelâ hükûmetin muvafakatine arzolunacaktır.

İstanbul, 26 ikincitesrin 1935

İDARE MECLİSİ

İstanbul 7 nci icra memurluğundan:

Beyoğlunda Hüseyinağa mahallesinde eski Arabacı yeni Öğüd sokağında eski 15 yeni 21 numaralı evde mukim Kosti kızı Katerina.

Mari Tıngıra ipotek olan Ağacamisinde Öğüd sokağında 21 numaralı haneye takdir olunan kıymete vaki itirazınız üzerine yeniden kıymet takdir edilmesine karar verilmiş olduğundan işbu muhtıranın tebliğinden nihayet üç gün zarfında takdiri kıymet ücreti olan 1915 kuruşun dairei icraya tevdii hakkındaki 5/11/935 tarihli muhtıra ikametgâhınızın meçhuliyeti hasebile tebliğ edilemediğinden 15 gün müddetle ilânen tebliğine karar verilmiştir. Tarihi ilândan itibaren 15 gün zarfında meblâğı mezkûru 934/5464 dosya numarasile yedinci icraya tevdi edilmediği takdirde itiraz etmemiş ad ve icraya devam olunacağı tebliğ makamına kaim olmak üzere keyfiyet ilân olunur. (17018)

Gedikpaşada Jandarma Satınalma Komisyonundan:

Jandarma kıtaatı ihtiyacı için mevcud evsafnamesine uygun olmak şartile yerli fabrikalar mamulâtı beş bin 5000 kilim kapalı zarf eksiltmesile satın alınacak ve eksiltmesi 13/12/935 cuma günü saat on beşte Gedikpaşada Jandarma Dikimevi binasındaki Komisyonumuzda yapılacaktır. Beş bin kilimin tasarlanan bedeli on beş bin yedi yüz elli lira olup ilk güvenmesi bin yüz seksen bir lira yirmi beş kuruştur. Şart ve evsaf kâğıdları hergün Komisyonda görülebilir. İsteklilerin ilk güvenme, Malsandığı makbuzu veya muteber banka kefalet mektubu ve iki bin dört yüz doksan sayılı arttırma ve eksiltme ve ihale kanununda ve şart kâğıdında yazıld sair belgeleri de havi teklif mektublarını eksiltme saatinden bir saat evveline kadar Komisyonumuza vermiş bulunmaları. (7480)

Yüksek Ziraat Enstitüsü Rektörlüğünden:

Yüksek Enstitü ihtiyacı olan ve cinslerile muhammen bedelleri aşağıda gösterilen 7 kalem eşyanın 5/12/935 perşembe günü saat 15 te pazarlıkla satın alınacağından şartnamesini görmek istiyenlerin hergün İdare Müdürlüğüne ve taliblerin yukarıda gösterilen gün ve saatte 372 liralık teminat mektublarile birlikte Yüksek Enstitü İdare ve İhale Komisyonuna müracaatleri. «3347» (7156)

Miktarı	Kilosu	CİNSİ	Fiati
4000 — 5000	1	Sabun	32 kuruş
1000 — 2000	»	Soda İstanbul kristal	9 »
150	kutu 250 Gr.	Brasso	35 »
1250	»	Pırıl	25 »
1000	Aded	İstanbul süpürgesi	25 »
500	»	120 - 130 Sm. uzunluğunda süpürge sapı	12,5 »
150	»	Sifon süpürgesi maasap	12,5 »

Marmara Üssübahrî Komutanlığı Satınalma Komisyonu Reisliğinden:

Cinsi	Miktarı kilo	Tahmin edilen bedeli Lira Kr.	M. teminatı Lira Kr.	Eksiltme şekli	Eksiltme gün ve saati
Ekmek	350,000	45,500 00	3412 50	Kapalı zarf	9/12/935 11

Yukarıda yazılı erzakın eksiltmesi İzmitte Tersane kapısındaki Komisyonumuzda yapılacaktır. Şartnameler İstanbulda Deniz Levazım Satınalma Komisyonu ve Komisyonumuzdan bedelsiz alınabilir. Teklif mektublarının ihale saatinden bir saat evveline kadar Reisliğimize verilmesi ilân olunur. (7425)

DERMOJEN yalnız krem değil tam manasile cildin devasıdır. Her nevi egzemalar, yaralar, bereler, çatlaklar, sivilceler, ustura yaraları, yanıklarda birebirdir. 40 kuruşa her eczanede bulunur.

Öksürenlere: KATRAN HAKKI EKREM

İstanbul Sıhhî Müesseseler Satınalma Komisyonundan:

Bakırköy Akliye ve Asabiye hastanesi için 1000 metro yerli şayak açık eksiltmeye konulmuştur.

Eksiltme: 4 birincikânun 935 çarşamba günü saat 14,5 ta Cağaloğlunda Sıhaht Müdürlüğü binasındaki Komisyonda yapılacaktır.

Tahminî fiati beher metrosu için 250 kuruştur.

Muvakkat garanti: 187,5 liradır.

Şartnameler bedelsiz olarak müesseseden alınabilir.

Eksiltmeye gireceklerin 935 Ticaret Odası vesikasile 2490 sayılı kanunda yazılı belgeler ve bu işe yeter muvakkat garanti makbuz veya banka mektublarile belli gün ve saatte Komisyona gelmeleri. (7196)

Maliye Vekâletinden:

1 — Eksiltmeye konulan iş: On bin metro kaneviçedir.
2 — İhale açık eksiltme suretile yapılacaktır.
3 — Tahmin edilen bedeli bin altı yüz liradır.
4 — Eksiltme 29/11/935 cuma günü saat «15» te Vekâlet Levazım Müdürlüğündeki Eksiltme Komisyonunda yapılacaktır.
5 — Muvakkat teminatı yüz yirmi lira olup Merkez Muhasebeciliği veznesine teslim edilecektir. Alınacak makbuzile birlikte Komisyona müracaat edilecektir.
6 — Şartnamesi Levazım Müdürlüğünde ve İstanbulda Dolmabahçede Vekâlet Evrakı Matbua ambarında görülebilir.

«3296» (7044)

ölçü üzerine

Fennî Kasık Bağları mide, barsak, böbrek düşkünlüğüne

Fennî Korsalar

İsteyenlere ölçü tarifesi gönderilir.

Eminönü İzmir sokağı Tel. 20219 ZAHARYA Orepulos

Taklidcilerden sakınınız

Zayi — Liman kaptanlığı ve vasat derece motörcülük şehadetnamelerile bazı şahsî evrakımı zayi ettim. Yenisini çıkartacağımdan eskilerin hükmü yoktur.

Cibali eczanesinde Vehbi Kaptan

KİMYAGER

Dr. Cevad Tahsin

İDRAR, KAN, KAZURAT

ve sairenin tahlillerini yapar. Divanyolu ortasında. Tel. 23334

İstanbul Gayrimübadiller Komisyonundan:

D. No.	Semti ve mahallesi	Sokağı	Emlâk No.	Cinsi ve hissesi	Hisseye göre muhammen K.	
774	Arnavudköy	Yenimahal'e	E 43 Y. 81	Ahşab hanenin 1-4 his.	75	Açık arttırma
1226	Yeniköy	Köybaşı cad. ve Kirami bey	Y. 2-262	Ahşab hane ve dükkan 1-2 His	750	»
1652	Arnvudköy	Fenerli Hiristo	9	5512 metre arsanın 3-4 His.	100	»
1711	Yeniköy Cüzelce Alipaşa	Bağlar	E 104	2726 metre bağın tamamı	150	»
1959-1	Kasımpaşa Süruri	Incekaş	33	59,50 metre arsanın tamamı	175	»
1959-2	» »	»	31	51,50 metre arsanın tamamı	155	»
1964	Aksaray Çakırağa	E. Bakkal Y. Azimkâr	E. 39 harita 1528 ada 42	60,32 metre arsanın tamamı	605	»
2747	Yeşilköy Ümraniye	Çekmece Cad.	13	13780 metre tarlanın 1-4 his.	565	»
3512	Yedikule Imrahor	E. Şişman Ohannes Y. Şişmanağa	E. 1	172,50 metre arsanı tamamı	173	»
4060	Heybeliada	E. Livadya Y. Turgut reis	E. 16 Y. 12	Kuyulu bahçeli ahşab hanenin 4-10 His.	530	»
4253	Tarabya	E. Beyoğlu Y. Şabcı	E. Y. 5	Ahşab hanenin 21-336 his.	160	»
4602	Heybeliada	E. Değirmen Y. Kırmızı ve Demirtaş	E. 30 32	Kuyulu 1070 metre arsanın tamamı	550	»
4915	Istanbul Ahiçelebi	Yemiş iskelesi	E. 9 Y. 7	Üstünde odası olan kârgir dükkânın 15-120 His.	364	»
5880	Ortaköy	İkinçi Orta	E 17	187 metre arsanın tamamı	112	«
6394	Edirnekapı Çakıraga	Kuyulu	E. ve Y. 28	Kuyulu 33.50 metre arsanın tamamı	70	«
6726	Çengelköy	Hasanpaşa seddi aşağı	E. ve Y. 28	172 metre arsanın 26-160 hissesi	50	»
7180	Büyükdere	E. Iskanavi Y. Hacet	E. 10-12 Y. 16	Bahçeli ahşab hanenin 1-6 His.	700	»
7591	Ayvansaray Eski Mustafapaşa	Bostan	Y. 13	Kârgir hanenin tamamı	551	»

Yukarıda evsafı yazılı gayrımenkuller on gün müddetle satışa çıkarılmıştır. İhaleleri 9-12-935 tarihine tesadüf eden Pazartesi günü saat on dörttedir. Satış münhasıran gayrımübadil bonosiledir.

TURAN TUVALET SABUNLARININ EN YÜKSEK MARKASIDI

• VERDA • FATMA • BATH SOAP • ROSEMAR

GÜZEL PARFÖMLERLE HAZIRLANMIŞ LÜKS SABUNU.

EKONOMİK TUVALET SABUNU.

KOLONYA SUYU İLE HAZIRLANMIŞ FAZLA KÖPÜREN BANYO SABUNU.

NAZİK CİLDLER İÇİN GÜL KOKULU GÜZELLİK MUSTAHZ

İSTİKBALİNİZİ TEMİN EDECEK BU YENİ TEDBİRİ TECRÜBE EDİNİZ

Doğduğunuz tarih ne olursa olsun, bu sene kazandığınız ve müteakib senelerde kazanacağınız parlak muvaffakiyetler yıldızlara değil, bizzat kendinize medyundur. Şimdi her kadın hatta solmuş veya buruşmuş bir yüze malik olsa bile cildine gencliği iade edebilir. Viyana Üniversitesi profesörü doktor Stejskal'in hususî usulü dairesinde genc hayvanlardan istihsal edilen ve Biocel tabir edilen gencleştirici cevher şimdi, pembe rengindeki Tokalon kremi terkibinde mevcuddur. Yalnız geceleri yatmazdan evvel tatbik edeceğiniz bu krem, uykunuz esnasında cildinizi besler ve gencleştirir. Yüzün zayıflamış adelelerini kuvvetlendirir. Sabahları; beyaz rengindeki (Yağsız) Tokalon kremi kullanınız. Münbesit mesamatı sıklaştırır ve siyah benleri giderir. Bu krem beyazlatıcı besleyici ve mukavimdir. Bu yeni gencleştirici tecrübeyi yapınız. Yüzünüzde hasıl olacak şayani hayret tebeddül, size mes'ud ve muvaffakiyetli bir istikbal temin edecektir.

Akay Direktörlüğünden:

İdaremiz vapurlarının raspa ve sülyenle boyanması ve kazan tuzlarının kırılma işi birincikânun 936 nihayetine kadar açık eksiltme suretile bir müteahhide ihale edilecektir.

İhale işi 6 birincikânun 935 cuma günü saat 16,00 da İdare Merkezinde Şefler Encümeninde yapılacaktır.

Şartname hergün İşletme Şefliğinde görülebilir. İsteklilerin belli gün ve saatte 100 yüz lira pey akçelerile Encümene başvurmaları. (7541)

KREM VENÜS

asrî kadın güzelliğinin tılsımı oldu

Bütün Türk Bayanları şimdi onu kullanıyorlar

EVLİYA ZADE NUREDDİN EREN

Ecza alât ve ıtriyat deposu:

İstanbul, Bahçekapı Hamidiye türbesi

İstanbul Sıhhî Müesseseler Arttırma Eksiltme Komisyonundan:

Haydarpaşa Nümune hastanesi için alinacak «143» kalem kadın ve doğum servisi alât ve edevatı açık eksiltmeye konmuştur.

1 — İhalesi 13 birincikânun 1935 cuma günü saat 14,30 da Cağaloğlunda Sıhhat Müdürlüğü binasındaki Komisyonda yapılacaktır.

2 — Tahmin edilen bedel «1340» lira «81» kuruştur.

3 — Muvakkat teminat «100» lira «56» kuruştur.

4 — İstiyenler bu işe aid şartnameyi bilâbedel hastane Başhekimliğinden alabilirler.

5 — İsteklilerin carî seneye aid Ticaret Odası vesikası göstermeleri ve bu işlerle meşgul olduklarına dair Komisyonu aydınlatmaları şart olup belli gün ve saatten evvel teminat makbuz veya banka mektublarile Komisyona müracaatleri. (7561)

TÜRKİYE KIZILAY Cemiyeti Genel Merkezinden:

Gazbezi Türk kodeksine uygun; 5 × 0,05 eb'adında yirmi bin ve 5 × 0,10 eb'adında on beş bin gaz sargısı kapalı zarf usulile satın alınacaktır. Teklif mektublarında fiat ve ambalâj şeklile beraber ne kadar zamanda İstanbulda Satış Bürosu Direktörlüğüne teslim edileceği bildirilecek ve bu mektublar ilân tarihinden itibaren on beş gün içinde nümunelerle Ankarada Genel merkezimize gönderilecektir.

Diyarbekir Bankası Türk Anonim Şirketinden:

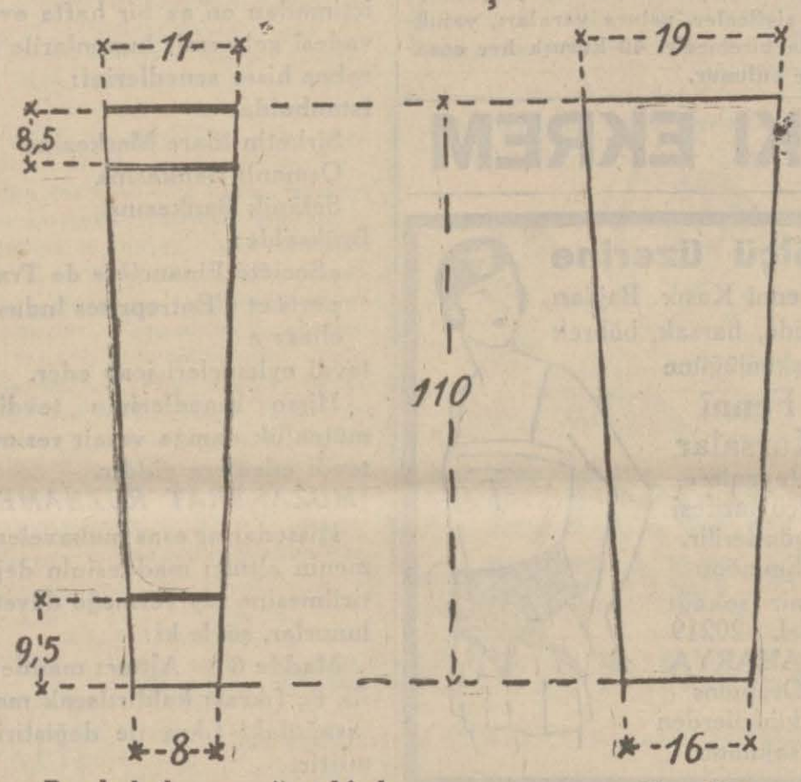

1 — Buz kalıplarının ağız eb'adı 11 × 19 santim
2 — » » dip eb'adı 8 × 16 »
3 — » » derinliği 110 »
4 — Ağız tarafında vinç demirine istinad çubukları ara sahası 8,5 »
5 — Dip tarafında 14 buz hüceresini birbirine bağlıyan çubuğun dipten itibaren sahası 9,5 »
6 — Saç kalınlığı 2 milimetre
7 — Kurşun veya tutya banyosuna ithal edilmiş olacaktır.
8 — 322 üç yüz yirmi iki aded olacaktır.
9 — Yukarıdaki tarifat ve resim mucibince işbu 322 aded buz kalıbını vermeye talib olanların Diyabekirde Diyarbekir Bankası T. A. Ş. ne müracaatleri ilân olunur.

Zayi — 933 - 934 ders senesi Sisli Terakki lisesinden aldığım şehadetnamemi kaybettim, hükmü yoktur. 291 Sabahattin

İstanbul 5 inci icra dairesinden: Mahcuz olup bu kere paraya çevrilmesine karar verilen örme ve dikiş makineleri 5/12/935 tarihine musadif salı günü saat 14 - 16 arasında açık arttırma ile satılacağından talib olanların Mahmudpaşa Süruri mahallesinde Çiftesaraylar caddesinde 65/1 No. lı fabrikada hazır bulunacak memura müracaati.

Rutubetli günlerde:

Kendinizi Emniyet Altında Bulundurunuz!

Pektorin

Öksürüğe, Nezleye, Bronşite karşı en müessir bir silâh yerine geçer.

KUTUSU 35 KURUŞ

BEŞİR KEMAL-MAHMUT CEVAT ECZANESİ, SİRKECİ

Sındırgı Belediye Reisliğinden:

Sındırgı suyu için muktezi 1702 lira bedeli keşifli 7 santim kutrunda 14110 kilo dik döküm pik font boru ile 683 kilo sıkletinde 21 aded vantüz, tahliye ve tevkif muslukları, rabıt aksamı ve üç ağızlı rabıt boruları 13/12/935 cuma günü saat 16 da pazarlıkla ihale olunacaktır. Boruların gümrük resmi Belediyemize aiddir. Muafiyet mazbatası verilecektir. İsteklilerden % 15 kat'î teminat akçesi alınacak ve kanunda yazılı vesikalar aranılacaktır. Müddeti teslim 75 gündür. Pazarlığın Sındırgı Belediyesinde yapılacağı ve şartnamenin Belediyemizden alınacağı ilân olunur. (7535)

Dr. İHSAN SAMİ

Gonokok Aşısı

Belsoğukluğu ve ihtilâtlarına karşı pek tesirli ve taze aşıdır. Divanyolu Sultanmahmud türbesi No. 113

Sahib ve Başmuharriri Yunus Nadi

Umumî neşriyatı idare eden Yazı İşleri Müdürü: Hikmet Münif

Matbaacılık ve Neşriyat Türk Anonim Şirketi - İstanbul

2000 liralık ikram

İş bankasının kumbara sa
için bu sene ihdas ettiği
tertib 10,000 liralık ikrami
2,000 liralık ikinci keşi

1 Birincikânun

Günü Ankara'da no
huzurunda yapılacal

Vakıf Paralar Direktörlüğü

Dördüncü Vakıf hanın ikinci katındaki yönetgem alt katında cadde üzerinde hazırlanmakta bulunan nakli münasebetile ayın 29 uncu ve 30 uncu cuma ve leri kapalı bulunacağını ve birincikânunun ikinci pa den itibaren yeni dairede ödevine başlıyacağını sayı ve ilgilerine bildirir.

Soğuk algınlıkları ve her türlü ağrılarda

ASPİRİN

2 ve 20 komprimelik ambalajlarda bulunur.

Ambalaj ve komprimelerin üzerinde halisliğin timsali olan ⊕ markasını arayınız

BAYER