Do anh Võ Phi Hùng Cựu HS Petrus Ký (67-74) tặng Kho Sách Xưa Quán Ven Đường (Từ microfilm Thư Viện Đại học Cornell)

NĂM THỨ BẢY BỘ MỚI
Số: 984
THỨ TƯ 23-2 1972 | 9-1 NHÂM TÝ
8 trang 25$

hòa bình

● CHỦ NHIỆM – CHỦ BÚT: TRẦN-DU (MINH TÂN) ● GIÁM ĐỐC: TRẦN-HỮU-QUỲNH
TÒA SOẠN VÀ TRỊ SỰ: 235 PHẠM-NGŨ-LÃO SG. ĐT. 99.801

CHU-ÂN-LAI VẪN CHỐNG KẾ HOẠCH 8 ĐIỂM CỦA TT NIXON VỀ VẤN ĐỀ VIỆT-NAM

TT NIXON ĐÃ GẶP M.T. ĐÔNG LÂU 1G. CHU ÂN LAI SẼ SANG MỸ ĐÁP LỄ NIXON

★ Cuộc gặp gỡ Mao-Trạch-Đông Nixon kéo dài 1 giờ đồng hồ, tháp tùng Nixon chỉ có Kissinger, phía Mao có Chu-Ân-Lai.

SAIGON(VOA 22-02-72.) Tổng Thống Nixon và thủ tướng Trung Cộng Chu Ân Lai hôm thứ hai đã cáo kết hoạt động cho hòa bình và tình hữu nghị giữa Hoa Kỳ và Trung Quốc. Hai nhà lãnh đạo nói lên cùng một luận điệu cộng tác với nhau trong một dạ tiệc tại đại sảnh đường Nhân Dân. Bữa dạ tiệc đánh dấu kết thúc ngày viếng thăm trong đó có Tổng thống đã mở một cuộc hội đàm bất thần kéo dài một tiếng đồng hồ tới chủ tịch Mao Trạch Đông và hai cuộc gặp gỡ với thủ tướng họ Chu.

Cuộc hội kiến với chủ tịch họ Mao được mô tả như là thẳng thắng và nghiêm chỉnh. Tham dự hội đàm còn có thủ tướng họ Chu và cố vấn tổng thống ông Kissinger và một viên thông ngôn.

Trong bữa dạ tiệc đêm hôm thứ hai 2 nhà lãnh đạo Mỹ Nga đã lần lượt đọc diễn từ chúc tụng nhau và toàn thể bữa dạ tiệc đã được hệ thống vệ tinh viễn thông truyền hình cho hàng triệu gia đình tại Hoa Kỳ và toàn thể thế giới thấy hình ảnh đã được rõ và đầy đủ cho thấy thủ tướng Chu Ân Lai ngồi ở bàn tiệc giữa tổng thống và bà Nixon. Ở hậu trường hai lá quốc kỳ lớn được căng trên một bức tường và đoàn hòa nhạc Trung quốc có lúc đã cử bài « Hoa Kỳ đất nước xinh tươi ».

Trong lời diễn từ trao đổi cả TT Nixon lẫn thủ tướng Chu Ân Lai đều thừa nhận sự khác biệt giữa hai chế độ xã hội nhưng cho rằng việc này không nên để làm cho cản trở hai nước cộng tác với nhau để thành đạt mục đích chung và xây dựng một thế giới mới và đẹp đẽ hơn.

Khi mở đầu bài diễn từ chúc mừng thủ tướng họ Chu nói giờ đây qua nỗ lực chung của Trung Quốc và Hoa Kỳ cửa ngõ cho các cuộc tiếp xúc thân hữu cuối cùng đã được rộng mở.

TT Nixon chỉ chúc mừng tình hữu nghị của hai dân tộc Mỹ Hoa và để đáp lại lời chúc tụng của thủ tướng họ Chu TT tuyên bố như sau: nếu hai dân tộc chúng ta là kẻ thù của nhau thì tương lai của thế giới mà chúng ta đang chung sống thật là đen tối, nhưng nếu chúng ta có thể tìm ra được một lãnh vực chung để cộng tác với nhau thì cơ hội HB thế giới sẽ được tăng tiến rất nhiều Trong tinh thần của sự chân thật mà tôi hy vọng sẽ là đặc điểm của các cuộc nói chuyện của chúng ta trong tuần này, chúng ta hãy thừa nhận ngay từ lúc khởi đầu những điểm sau đây chúng ta đã có lúc trong quá khứ thù nghịch với nhau giữa chúng ta

I COI SANG TRANG 8

Bà Ngô đình Nhu gởi tâm thư 18 trang về nước chúc Tết đồng bào

Bà Nhu lên án Mỹ là thực dân mới lợi dụng Tòa Thánh bắt bà lưu vong

☐ Chính Đức Khâm Mạng đã chuyển lệnh Tòa Thánh yêu cầu bà Nhu xuất ngoại

SAIGON 22-2. (TVC) Nhân dịp Tết Nhâm Tý, từ Tịnh quang Lâm (La Mã) bà Ngô đình Nhu đã gởi về nước một bức thư dài 18 trang đánh máy, chúc Tết đồng bào sau nhiều năm xa cách.

Mở đầu, bà Ngô đình Nhu nói rằng tưởng không còn dịp nào tốt hơn dịp tết để gởi lời thân ái cung chúc đồng bào một mùa xuân phục sinh đầy niềm vui.

Giải thích về lý do tại sao lại viết bức thư khá dài. Bà Ngô định Nhu nói: «Thư dài để bổ túc cho lâu năm im lặng đã ngưng ngỏ lời với quốc dân đồng bào, vì nhận thấy các thư gởi về liên tiếp từ 1964 đều không đến nơi. Thư dài, vì nếu có đến nơi mà không gây được đáp ứng công lý thì nó sẽ là lá thư chót một lá thư từ giã đồng bào».

Tiếp theo Bà Ngô Đình Nhu báo cáo rằng lâu nay, mặc dầu rời xa quê hương nhưng bà vẫn thường xuyên theo dõi mọi biến chuyển trong nước và lên tiếng trước mặt thế giới để bênh vực lập trường quốc gia, Lập trường quốc gia Bà Ngô đình Nhu nói ở đây gồm cả việc đả kích Cộng sản và bài xích Hoa Kỳ, Bà cho rằng cả Cộng sản lẫn tư bản Mỹ đều đã cố tâm gây chiến tranh tại VN và làm cho VN càng ngày càng thêm chia rẽ. Những cảnh khổ mà ngày nay đồng bào VN đang phải gánh chịu là do hai thế lực đó tạo nên.

Đối với Hoa Kỳ, Bà Ngô đình Nhu kịch liệt lên án chính sách đế quốc thực dân mới của họ, và tố cáo họ thường xuyên gây áp lực tại VN. Bằng chứng là hồi 1963, trước mặt đông đủ Đại Sứ các nước bạn. Ông Henry Cabot Lodge đã ngang nhiên buộc vợ chồng Bà phải rời khỏi xứ sở, và sau đó « lợi dụng » cả thế lực Tòa Thánh đối với vợ chồng Bà và chuyện lưu vong.

Bà Ngô đình Nhu tiết lộ rằng hồi đó, chính Đức Khâm Mạng Tòa Thánh tại Đông Dương Asta đã long trọng đến Phủ Tổng Thống gặp vợ chồng Bà. được lệnh Đức Giáo Hoàng yêu cầu vợ chồng Bà nên xuất ngoại.

E COI SANG TRANG 8

Theo Tướng Ngô Dzu VC vẫn còn đe dọa Cao Nguyên

Mặc dầu V.C. chưa đánh Q.K. 2 vẫn báo động đỏ

☐ Nhờ tàu bay oanh tạc dữ VC không tổng công kích tết được ở quân khu 2.

PLEIKU 21-2 (UPI) — Trung tướng Ngô Dzu, TL/QK2 hôm nay cho biết thời biểu về 1 cuộc tấn công như đã dự trù của Cộng quân tại Cao Nguyên Trung Phần đã bị trật đường rầy vì các cuộc không tập qui mô của đồng minh.

Tướng Dzu cho biết: Cộng quân vẫn còn tăng cường đồ tiếp liệu và bộ đội tại khu tam biên Việt Miên-Lào và sự đe dọa của CS tại Cao Nguyên vẫn còn.

Ngỏ lời trong 1 cuộc họp báo tại bản doanh, tướng Dzu nói: «Cộng quân đã không mở cuộc tấn công như họ muốn vì họ đang gặp một vài khó khăn»

A COI SANG TRANG 8

CỘNG QUÂN KÉO VỀ CHỢ ĐỆM LÀM 9 N.D.T.V. THƯƠNG VONG

Cộng quân đã mở 50 cuộc tấn công trong ngày Nixon tới Bắc-Kinh

■ Hai trận đánh được mô tả là lớn đã xảy ra ở Quảng Nam Quảng Ngãi. Kontum, Pleiku đều bị pháo kích bằng hỏa tiễn 122 ly.
★ Tình trạng báo động và cấm trại khắp nước kéo dài vô thời hạn.

SAIGON (TPH) Cộng quân chào đón cuộc viếng thăm BK của TT Nixon hôm thứ hai với gần 50 cuộc tấn công gồm cả 19 vụ pháo kích vào các vị trí quân sự và trung tâm dân cư khắp miền Nam VN kể từ sáng sớm thứ hai khiến 3 quân nhân Mỹ và 39 binh sĩ VNCH tử thương ba trực thăng Mỹ bị hạ phía Cộng quân có 58 tên bị hạ ngoài ra còn có 12 lính Mỹ và 48 quân nhân VNCH bị thương.

Tuy VNCH đã chịu một con số thương vong ít nhất 233 người trong 4 ngày qua gồm 116 tử thương và 117 bị thương, các giới chức đồng minh vẫn chưa coi các hoạt động của cộng quân như là cuộc tổng tấn công chờ đợi từ lâu vào dịp TT Nixon viếng thăm TrungHoa.

Theo các nguồn tin tình báo đồng minh thì Cộng quân có nhân lực để mở 1 cuộc tấn công vào bất cứ lúc nào.

Quân đội VNCH và đồng minh vẫn được đặt trong tình trạng báo động và cấm trại vô thời hạn để đề phòng 1 cuộc tấn công của cộng quân. Nguồn tin quân sự Mỹ nói. Tổng số quân CSBV và VC ở miền Nam hiện nay là 200. 000 và có thể lên tới 266. 000 vào đầu tháng 6 nếu cứ tiếp tục đà xâm nhập hiện nay.

● So sánh với thời 1968 thì trước Mậu thân Cộng quân có 240.000 quân. Phía đồng minh khi đó có 1.143.116 gồm 643.116 VNCH và 500000 Mỹ. Hiện tại lực lượng VNCH có 1227.000 quân gồm 1.100.000 VNCH và 127.100Mỹ.

Không phải tất cả các cuộc tấn công trong ngày qua đều do Cộng quân phát động. 1 cuộc giao tranh ác liệt đã xảy ra hôm chủ nhật gần căn cứ hỏa lực Black Horse căn cứ cũ của sư đoàn 1 không kỵ Mỹ ở 60 cs Đông Saigòn khi 1 phi cơ quan sát Mỹ bắt gặp khoảng 100 cộng quân di chuyển trong rừng rậm. Đồng minh đưa 2 Tiểu đoàn Bộ Binh đến đã gặp sự kháng cự mạnh của Cộng quân từ các công sự phòng thủ kiên cố bắn ra. Trực thăng và oanh tạc Mỹ đã tới yểm trợ cũng bị súng ở dưới bắn lên rất dữ nhưng vô sự.

Sau đó 1 Tiểu đoàn thứ ba nơi thì cộng quân đã rút êm để lại nhiều vết máu và 4 xác.

Ba trực thăng bị hạ

Trong ngày thứ hai Cộng quân đã mở một loạt các cuộc pháo kích vào các cơ sở là đơn vị Mỹ đặc biệt trong vùng Saigòn, một số phi cơ trực thăng Mỹ bay thám thính quanh thủ đô cũng bị súng dưới đất bắn lên và nhiều chiếc bị bắn rơi hay hư hại

H COI SANG TRANG 8

REC'D MMN 1972
Cornell University Library

TIN VẮN

★ Hội đồng Đô thành họp phiên đầu năm hai nghị Thập và Khang chửi bới nhau như điên.
★ Các dân biểu Ngô trọng Hiếu, Nguyễn ngọc Nghĩa lo ngại chuyến Nixon sang Bắc Kinh.
★ Các nghị sĩ Trần quang Thuận, Đặng văn Sung kêu gọi nhược tiểu dân tộc ý thức tình thế mới để phòng thỏa hiệp quốc gia.
★ Bộ Nội vụ từ chối cấp giấy phép mang vũ khí cho các nghị viên đô tỉnh thị.

Phản ứng khắp thế giới về chuyến đi của Nixon

Đài Loan lên án nặng nề Nga chống VNCH im lặng

SAIGON (BBC 22-2.) Tại Đài Bắc quốc hội Trung Hoa Quốc Gia đồng thanh thông qua một quyết nghị lên án cuộc du hành cho rằng nó sẽ làm cho Hoa Kỳ mất hết sự tín nhiệm của các nước không cộng sản.

Chính Phủ Đại Hàn đã hoan nghênh cuộc du hành của TTNixon nhưng các báo chí Bắc Hàn lại chỉ trích cuộc viếng thăm này.

Trong khi đó Bắc Việt đánh dấu. việc tổng thống Nixon tới thăm Bắc Kinh bằng sự xác nhận lại quyết tâm tranh đấu chống lại điều mà họ gọi là đế quốc Mỹ cho đến chiến thắng cuối cùng.

VNCH đã không có lời bình luận chính thức nào về cuộc viếng thăm nhưng báo chí và đài phát thanh có tường thuật đầy đủ việc này.

Thống chế Thanom Kittikachorn cầm đầu chính phủ Thái Lan cho biết nước ông sẽ hoan nghênh và ủng hộ

G COI SANG TRANG 8

ĐỌC TRANG 3
Vinh nhục 1-11-63
Ý kiến tướng Huỳnh văn Cao.

Về nước với thông hành không có chiếu khán Tướng Thi tuyên bố

Nếu không được trở lại Quân Đội Tướng Thi sẽ cạo đầu đi tu

☐ Tổng Thống Nguyễn văn Thiệu sắp tuyên bố nhiều điều quan trọng trong tuần này

Đặc biệt của HÒA BÌNH

SAIGON (22-2. Hồ Tây) Bổn báo đặc phái viên ở Hoa thạnh Đốn vừa gửi tin về cho biết, trước khi rời Hoa thạnh Đốn trở về Saigon, cựu trung tướng Nguyễn chánh Thi - đã nói chuyện thân mật với một số kiều bào tại phòng riêng của ông ở Hoa thạnh Đốn. Trong cuộc nói chuyện này tướng Nguyễn chánh Thi cho biết ước muốn ông về Saigon là trở lại quân đội để chống Cộng nếu không được trở lại quân đội để chống Cộng ông sẽ hoạt động chánh trị chống Cộng, nếu hoạt động chánh trị chống Cộng cũng bị ngăn cản nữa thì ông sẽ xin thí phát xuống tóc đi tu. Trả lời một câu hỏi của một kiều bào về chuyện đi tu, trung tướng Nguyễn chánh Thi cho biết ông đã qui y và nếu đi tu ông sẽ về Huế đầu cửa Phật.

Cũng trong dịp này Trung tướng Nguyễn chánh Thi cho biết rằng tình hình VN đang ở một giai đoạn hết sức nghiêm trọng sắp sửa có những biến chuyển lớn làm thay đổi bộ mặt của đất nước nên. ông phải về và việc ông về nước là sáng kiến riêng của ông.

Tướng Thi nói thêm rằng mặc dầu ông biết công cuộc chống cộng lúc này khó khăn lắm nhưng ông vẫn chủ trương phải chống cộng.

Theo bổn báo đặc phái viên ở Hoa thạnh Đốn thì trung tướng Nguyễn chánh Thi đã hồi hương với thông hành không có chiếu khán của tòa đại sứ Việt Nam cộng hòa ở Hoa thạnh Đốn mặc dù đại sứ Bùi Diễm và trung tướng Nguyễn chánh Thi là chỗ thân tình.

Các giới quan sát Hoa thạnh Đốn tỏ ra thắc mắc về chuyện trung tướng Nguyễn chánh Thi không được chiếu khán về nước.

Đặc phái viên Hòa bình tại Paris vừa gửi tin về cho biết dư luận Paris có vẻ trông chờ sự có mặt trở lại của đại sứ Phạm đăng Lâm ở Paris bởi vì các chuyên viên mật đàm của Hoa Kỳ vẫn không ngừng những hoạt động thầm kín ở Paris, trong khi ấy có tin đồn đại sứ Lâm mang một số chỉ thị mới của tổng thống Nguyễn văn Thiệu tới Paris, và những chỉ thị này sẽ được đại sứ Lâm đưa ra trong một phiên nhóm của hòa đàm Đại sứ Lâm đã lên đường đi Paris chiều 21-2 Mặt khác ở Sai gon, không khí chuẩn bị đón chờ một cuộc tổng công kích của cộng quân mỗi lúc một thêm nghiêm trọng những cuộc hành quân ven đô được tăng cường tới mức tối đa.

D COI SANG TRANG 8

BIA MIỆNG

Trăm năm bia đá thì mòn
Ngàn năm bia miệng vẫn còn trơ trơ
CA DAO

BI KÝ

Căn cứ Books do quân đội Mỹ chuyển giao cho VNCH trị giá hơn 1 tỷ bạc VN. nay chỉ còn lại hệ thống điện và khoảng 200 căn nhà. Nhưng những căn nhà này đã bị tháo gỡ 1 phần số còn lại thì sụp đổ. người ta không biết đã do bàn tay nào hành động, nhưng trách nhiệm này là của 1 đơn vị quân sự được đưa đến đây trấn giữ từ nhiều tháng nay.

Nhiều doanh trại bị tháo tôn. tháo phên gỡ. Những vật liệu giá trị trang bị cho doanh trại không còn lại và hoàn toàn khác với khi quân đội Mỹ chuyển giao.

(theo tin VT ngày 21-2-72)

PHÁ LỆ

Trong chuyến Hoa du của TT Nixon, có nhiều điều bất thường khác với tục lệ bang giao quốc tế từ trước đến nay, xin ghi lại như sau:

1— Cho đến nay, Trung Cộng và Hoa Kỳ vẫn còn là hai nước thù địch, chưa thiết lập quan hệ ngoại giao với nhau. Chưa bao giờ Quốc Trưởng của một nước chính thức viếng thăm một nước khác mà hai nước chưa có liên lạc ngoại giao. Chuyến đi của TTNixon là một vụ phá lệ đầu tiên.

2— Theo tin trước đây, khi tới phi trường TT Nixon Bắc Kinh sẽ được Chủ Tịch Mao Trạch Đông đón tiếp. Nhưng sáng ngày 7 chỉ có Thủ Tướng Chu Ân Lai hướng dẫn một phái đoàn nhỏ đón TT Nixon ở phi trường. Mao Trạch Đông không ra phi trường, lấy cớ ông chỉ là Chủ Tịch Cộng Đảng Trung Hoa, chứ không phải là quốc trưởng Nhưng Đổng Tất Vũ, quyền Chủ Tịch Nhà Nước Trung Cộng (ngang hàng Tổng Thống) cũng không ra phi trường. Hình như lấy cớ Hoa Kỳ và Trung Cộng chưa thiết lập quan hệ ngoại giao nên Chủ Tịch nước nhà TC không ra phi trường đón TT Nixon. Tuy nhiên một khi TT Mỹ có thể phá lệ đi thăm một nước chưa thiết lập quan hệ ngoại giao, tại sao chủ Tịch Trung Cộng lại không thể ra phi trường đón TT Mỹ? Nhân vật số một của Mỹ chỉ được số hai của TC đón tiếp ở phi trường. Hơi buồn cho Nixon!

3—Tại phi trường BắcKinh.tuy có đoànquân danh dự dàn chào, nhưng không có 21 phát đại bác chào mừng, và chủ khách không có chào nhau bằng diễn văn. Bỏ diễn văn là phải, vì theo thông lệ bang giao quốc tế, khoản diễn văn ở phi trường vốn dùng để chủ khách ca tụng tình hữu nghị giữa đôi bên. Mỹ và Trung Cộng vốn chửi nhau như chó từ hơn 2 chục năm nay, chẳng lẽ bây giờ ca tụng nhau, vừa ngượng miệng, vừa làm cho các đàn em của đôi bên hoang mang, còn khoản súng chào, chắc vì ông Nixon chỉ đắc cử với 48o/o nên đã (miễn lễ), giống như cụ VIPKK tại Hạ Uy Di hai ngày trước.

4—NgườiMỹ vốn tự hào về khoản đầy đủ phương tiện, đi đâu cũng mang của nhà theo. Kéo hơn nửa triệu quân sang VN đánh nhau mà mang theo cả quan tài, rau sống, bánh ngọt và kem. Cho nên, từ trước tới nay, mỗi khi TT Mỹ đi thăm một nước nào. thì đi bằng máy bay riêng của mình, và chở theo cả xe hơi.

Nhưng trong chuyến viếng thăm Trung Cộng, TT Nixon chỉ đi máy bay của mình tới phi trường Bắc Kinh (chiếc Boeing 707, trước kia mang tên Air Force One mới được đổi tên là Spirit of 76 tức là tinh thần năm 76, kỷ niệm Hoa Kỳ độc lập vào năm 1776 ông Nixon chỉ mong được tái đắc cử năm nay, để chủ tọa lễ kỷ niệm 200 năm độc lập, trước khi mãn nhiệm kỳ hai). Còn trong suốt cuộ

(Xem tiếp trang 8)

23
2

Tổng Thống Nixon và TT Chu Ân Lai duyệt qua hàng quân danh dự tại phi trường Bắc Kinh hôm thứ hai khởi sự của viếng thăm lịch sử tại Trung Hoa lục địa.

Trên hình người ta nhận thấy họ Chu không mặc quốc phục Tàu như mọi khi mà mặc 1 bộ đồ Tây có cổ cồn cà vạt.

(Hình của báo S.S truyền từ Bắc Kinh về qua hệ thống vệ tinh).

TỐI MẬT — PHẬT GIÁO VỚI BIẾN CỐ ĐẪM MÁU MIỀN TRUNG 1966
Đặc biệt của HÒA BÌNH

Tướng Chuân nhất định bào chữa không dung túng phe tranh đấu

Hội Đồng kỷ luật Đặc Biệt tiếp tục nghe Thiếu Tướng Chuân trình bày đầu đuôi vụ việc:

★ Thiếu Tướng Chuân:

Quân Đoàn Cách Mạng Trần Hưng Đạo không có đâu, nó mới có cái tên sau này, sau khi tôi vô đây là khi Ông Đính ra kìa, chứ còn lực lượng quân nhân chạy theo qua bên chùa, mà nằm đó toàn là người cũ của Ông Thi còn lại. Rồi tôi vào trong này, thì trong buổi họp báo có lời tuyên bố nhận xét của Trung Tướng Có. Khi đó nó lợi dụng nó xách động cái đó. Nhờ Thiếu Tướng Viên phải nêu lên câu trả lời trong phiếu trả lời của tôi lên cho Hội Đồng rõ từng chi tiết một. Sau, vì vậy mà hàng năm cơ hội, họ xách động rất có hiệu quả Những người vô tư, những binh sĩ vô tư, đồng bào vô tư, họ cũng đi theo sự tranh đấu. Họ cứ dọa, tôi xin hỏi Thiếu Tướng Chủ Tịch Ông Kỳ ra đánh đây thành thử phải cho nó ra nó tự vệ. Tôi họp lại, tôi kêu một vài cấp chỉ huy, tôi đã cam rồi nhất định anh em kêu binh sĩ về làm việc. Họ nói xin thưa thiệt với Thiếu Tướng chính họ đã nói rằng Thiếu Tướng có bắn chúng tôi thì bắn, chứ tại tôi không làm loạn, không chống Chính Phủ. không ai hết cả. Nhưng mà ra bảo vệ là cái tự nhiên của mấy người khác. Cũng thông cảm cho tôi khi đó làm sao bây giờ. Vô lẽ Tư Lệnh Quân Đoàn mà ai kéo đó từng thằng, về mà có làm cũng không được. Chỉ có cố gắng thôi. Tôi và Trung Tướng Có bữa đó. ngồi thấy phải làm thế nào mà nắm được kỷ luật khai hỏa 1 ánh không xảy ra lộn xộn không có bắn ra một phát súng nào. Còn cái điều mà nói tôi dung túng thì không có.

★ Trung Tướng Thiệu:

«Anh em đã đọc cái hồ sơ gần hết có một vài cái thắc mắc anh em muốn hỏi riêng thì nói vì anh đã trình và anh em cũng đã hiểu trong này.

★ Thiếu Tướng Chuân.

« Tôi xin cám ơn Trung Tướng Hội đồng cho tôi nói thêm một phút nửa, một phút thôi. Đàn ông mà nói buồn thì hèn. chứ thật tôi rất buồn sau khi tôi rời khỏi Tổng Cục Huấn Huấn và hơn nữa buồn trong mấy ngày. Biết rõ rồi tôi không hiểu phải nói cái tinh thần cho tôi và lòng dạ của tôi để cho Trung Tướng chủ Tịch Trung Tướng Phó Chủ Tịch và Thiếu Tướng Chủ Tịch được hiểu.

(Xem tiếp trang 8)

XEM TRANG 2:
Ăn tục nói phét
Anh Tám phụ trách

VIỆC LẬP TÒA ĐẠI SỨ MỸ TẠI TC CÒN LÂU

Mỹ sẽ có Phái Bộ KT ở Thủ-Đô Bắc-Kinh

HONG KONG 21/2 (AFP) Những chuyên viên thành thạo nhất về các vấn đề Trung Hoa, cho rằng: Cuộc thương thuyết mà T.T Nixon hiện đang tiến hành với các lãnh tụ TC có thể tiếp diễn dài giòng nữa, sau khi TT. Nixon đã từ giã TC

Theo các chuyên viên thì cả HTĐ lẫn Bắc Kinh đều không có lợi gì nếu các cuộc hội đàm Mỹ Hoa phải kết thúc bằng một thất bại. Chắc chắn sẽ có những thắng, trầm trong

C COI SANG TRANG 8

Hòa Bình tìm hiểu sự bí ẩn trong việc xài tiền lính

Những người đả kích Bộ QP chẳng hiểu gì cả

Đặc biệt của HÒA BÌNH

Biện minh cho nhận xét của mình viên sĩ quan HTCT nọ lập luận cả mục đích Kinh tế, Xã Hội của Quỹ TTTKQN đều phản ảnh rất đầy đủ cái ý muốn Việt Hóa Kinh Tế của TT Thiệu. Ai cũng biết: ông TT VNCH xưa nay đã nhiều phen ngậm đắng nuốt cay vì dàn áp viện trợ xỏ lá của Mỹ. Từ đầu 1968 TT Thiệu cũng như ông Kỳ đã có ý muốn thoát khỏi, lệ thuộc viện trợ Mỹ vì nhìn thấy trước viễn ảnh Mỹ sẽ rút quân khỏi VN. Mới đây tướng Kỳ đã tiết lộ khá nhiều về chi tiết quan trọng này. Ông nhấn mạnh với vài nhà báo Việt trong ngày mùng một tết rằng không bao giờ người Mỹ họ chịu để cho VNCH có tổ ngoại tệ dự trữ 200 triệu MK chỉ trữ vài năm dưới thời đệ nhất Cộng Hòa. Ông Kỳ nhận xét ngày nào ngoại viện còn là yếu tố chính thì kinh tế VN khó mà vươn lên được.»)

Viên sĩ quan HCTC cũng đưa ra nhận xét: (Một bằng cớ khác chứng tỏ tướng Vỹ được TT tín nhiệm là mặc dù dư luận báo chí gần đây công kích mãnh liệt việc làm của tướng Vỹ nhưng Tổng Thống vẫn không có phản ứng gì cả mặc dù dư luận hơn một triệu lính hiện nay đã số đều thức động khá mãnh liệt vì thấy số tiền đóng góp của mình hiện đang được xử dụng một cách độc đoán.

Viên sĩ quan HCTC nọ cũng đưa ra một vài nhận xét khác về những dư luận công kích việc điều hành tiền lính. đóng góp. Ông nói có vài dân biểu đã công kích một cách lố bịch vì những dữ kiện căn bản mà họ đưa ra hoàntoàn sai sự thực.

Trích dẫn một bài báo trên nhật báo ST số ra ngày 16-12-71, viên sĩ quan phê bình rằng có lẽ cái ông dân biểu đưa ra con số lính đóng góp 1 tỷ mỗi năm, kể cả năm đầu tiên, là người chưa hề phải cầm súng đánh giặc. Nếu là lính. chắc ông ta đã cho biết rằng quân

B COI SANG TRANG 8

TIN GHI VỘI

THỢ ĐÁ và BÚT CHÌ ghi

—Ngày 25-1-72, Tổng ThốngNguyễn Thiệu của VNCH tuyên bố sẵn sàng từ chức khiến dư luận bàn tán rất nhiều. Hai mươi lăm ngày sau (20-2-72), Tổng Thống Tưởng Giới Thạch của Đài Loan cũng tuyên bố từ chức.

Nhân dịp này, nếu làm một cuộc so sánh người ta thấy có nhiều điểm rất giống nhau giữa nhị vị Tổng Thống:

— Tưởng Tổng Thống năm nay 84 tuổi. tính theo tuổi Tây, thì ông sinh năm 1888 tức là tuổi Mậu Tý. Tổng Thống Thiệu sanh năm 1924, tuổi Giáp Tý. Như vậy. năm Nhâm Tý 1972 là năm tuổi của cả hai vị.

— Cả hai Tổng Thống đều có tinh thần chống Cộng rất hăng hái. và cùng là đồng minh của Tổng Thống Mỹ Nixon.

— Cả hai Tổng Thống cùng tuyên bố từ chức vào đầu năm 1972. Chỉ khác nhau là TT Việt Nam tái đắc cử rồi mới tuyên bố từ chức, còn TT Đài Loan tuyên bố từ chức khi sắp hết nhiệm kỳ.

— Nhị vị Tổng Thống dường như rất ẩu yếm nhau. Vào ngày 30 tháng chạp người ta thấy đài Phát Thanh Sàigòn loan tin Tưởng Tổng Thống gửi thư chúc tết Nguyễn Tổng Thống. mà không thấy nói tới thư chúc tết của các Tổng Thống khác.

—oOo—

— Tối 27 tháng Chạp, chương trình người dân muốn biết trên tivi và radio cơ quan thông tin của nhà nước VTX tổ chức.đã mời ba ông thầy bói sáng nói về tình hình đất nước. khen TT Thiệu có 4 cái Tý mạng rất vững và ông Tổng Ngọc có tướng con thần lằn. Cách một tuần. tức là tối mồng 4 Tết. chương trình NDMB lại mời 4 anh hề lên làm trò.

Đối với người VN.những gì diễn ra trong dịp tết, đều coi là quan trọng. Chương Trình NDMB từ trước tới nay thường nói về chính trị do Tổng Thống mở đầu vào năm 1969. Qua hai chương trình bói và hề vào sát trước và sau tết. người ta có cảm tưởng: chính trị nước này do bói toán quyết định; và diễn viên là các anh hề!

XEM TIẾP TRANG 8

TẠP GHI

TÚ GÀN

Noi gương

Dân ta đến ngày Tết là có lệ đua nhau chúc : Chúc được mọi sự như ý, chúc làm ăn phát đạt, thăng quan tiến chức, chúc đầu năm đẻ con trai, cuối năm đẻ con gái, giữa năm đẻ con lại cái, v.v...

Bắt chước dân chúng, đêm giao thừa, Tổng Thống cũng gởi Thông Điệp chúc đồng bào. Anh chị em chiến sĩ và cán bộ.

Tú gàn vốn thích nghe chúc. Được bạn bè, bà con, con cháu chúc Tú gàn lấy làm khoái. Nghe nói Tổng Thống chúc, Tú gàn càng lấy làm khoái hơn nữa. Tổng Thống chúc đồng bào, Tú gàn cũng là đồng bào nên hãnh diện vô cùng, mở tiết ra ngồi ưỡn ngực cho Tổng Thống chúc.

Mở đầu Tổng Thống chúc liền : « Bước sang năm mới tôi xin chúc toàn thể đồng bào và anh chị em một năm đầy yên lành hạnh phúc và nhiều thắng lợi »

Nghe nói đến hai chữ «thắng lợi» là Tú gàn sáng lên, cười hô hố, khiến bà con hàng xóm chạy qua nhìn tưởng nhà Tú gàn có chuyện vui.

Tú gàn ngồi ngay ngắn lại để đợi Tổng Thống chúc tiếp. Nhưng càng nghe Tú gàn càng thấy rạo rực vì khi hết bài Tú gàn xỉu xuống : Tổng Thống chỉ chúc có một câu thôi rồi không chúc nữa. Tổng Thống nói qua chuyện hy sinh và thể độc.

Tú Gàn nhớ Tổng Thống xài hai chữ «hy sinh» đến 8 lần mà lần nào cũng mạnh :

— Không còn chiến sĩ, cán bộ hy sinh thêm nữa.

— Quả phụ cô nhi khỏi phải hy sinh trăm ngàn lần nhiều thêm nữa.

— Không thể phản bội những chiến hữu đồng đội đã hy sinh trước mình và cho mình.

— Tôi chấp nhận hy sinh tất cả những gì của riêng tôi để đem lại hòa bình cho dân tộc.

— Tôi chỉ chấp nhận hy sinh địa vị và cá nhân của tôi chứ không khi nào tôi chấp nhận hy sinh nền tảng của cả quốc gia VNCH.

— Tôi chỉ chấp nhận hy sinh quyền lợi cá nhân của tôi chứ không khi nào tôi chấp nhận hy sinh quyền lợi tối thượng của cả nhân dân miền Nam.

Trong 8 lần hy sinh nói trên, chiến sĩ, cán bộ và cô nhi quả phụ chỉ hy sinh có 4 lần, nghĩa là sự hy sinh của Tổng Thống bằng sự hy sinh của chiến sĩ, cán bộ và cô nhi quả phụ hợp lại. Tội nghiệp cho Tổng Thống quá !

Nghiệm lại thì ông Thiệu không có nói ngoa : Năm 1965 ông đã hy sinh đứng ra làm chủ tịch UBLĐQG, qua năm 1967 hy sinh ra ứng cử Tổng Thống, năm 1971 lại hy sinh ra độc diễn một lần nữa mặc cho bọn xấu mồm đàm tiếu, và cho đến khi hòa bình được vãn hồi ông Thiệu mới chịu ra đi, nghĩa là từ nay cho đến đó, ông sẽ còn hy sinh dài dài.

Tú gàn chắp tay lại khấn vái : Lạy trời lạy Phật, cho con được noi gương Tổng Thống cũng mãn nguyện lắm rồi, không có đủ can đảm mà hy sinh nhiều như thế !

Sau khi hy sinh rồi, Tổng Thống thề đủ thứ :

— Tôi xác nhận một lần nữa là tôi không đầu hàng cộng sản và không phản bội đất nước và dân tộc.

— Tôi xác nhận sẽ làm tất cả những gì tôi làm được, cũng như chấp nhận hy sinh tất cả những gì của riêng tôi để đem lại hòa bình cho dân tộc.

— Tôi không bao giờ đầu hàng cộng sản mà tôi cũng sẽ không bao giờ đào ngũ...

Cả và nước không ai đòi bắt Tổng Thống thề như thế. Nhưng đêm giao thừa, Tổng Thống đã tự ý thề.

Hiến Pháp chỉ buộc Tổng Thống thề có một lần khi nhận chức là thề bảo vệ tổ quốc, Tôn trọng Hiến Pháp, phục vụ quyền lợi quốc gia...

Mặc dầu Hiến Pháp không có bắt dân thề nhưng giữa giờ phút linh thiêng đó, noi gương anh minh của Tổng Thống, Tú gàn cũng tự ý đưa hai chưn lên thề : «Tao thề bảo vệ Hiến Pháp và sẵn sàng hy sinh tất cả những gì của riêng tao. Đứa nào nói láo là vô liêm sỉ.»

Thân ái cùng đồng bào và anh chị em,

THAM LUẬN

Từ Mậu - Thân đến Nhâm - Tý

TRƯƠNG TỬ PHÒNG

3 ngày Tết Nhâm Tý đã trôi qua Đồng bào toàn quốc VNCH lại một lần nữa được hưởng một cái Tết an lành. Trước đó, có biết bao lời đồn đại về những trận đánh của cộng quân ở vùng này ở Quân khu kia. Đối lập hay không đối lập ở miền Nam thì giờ này, mọi người hẳn đã thấy Cộng quân không mở nổi đợt công kích trên lãnh thổ VNCH để gây tiếng vang trước ngày Nixon khởi hành đi Bắc Kinh. Phải chăng chính người quốc gia đã thổi phồng khả năng của Cộng Sản ĐôngDương và phải chăng hoài nghi vẫn là căn bệnh kinh niên của người quốc gia ?

Trên tờ Chính Luận số Tất niên Tân Hợi đề ngày 12-2-72, người ta đọc được một bài khá dài tường thuật cuộc phỏng vấn đại sứ Komer trước đây phục vụ với tư cách phó đại sứ Mỹ tại VNCH. Có một câu hỏi của đại sứ Komer làm cho chúng tôi rất chú ý. ĐS Komer nhận định khá tỉ mỉ về tình hình của miền Nam VN nhận định bằng cách đi đến tận "hiểu tình, nhiều nơi xa xôi hẻo lánh ở miền Nam để được mắt thấy tai nghe sự thật. Câu hỏi của ĐS Komer như thế này: Tại sao miền Nam lại tỏ vẻ không tin tưởng ở tương lai của miền Nam trong khi tình thế không có gì là đen tối ?

Tất có người sẽ cho rằng mặc dầu nay không còn phục vụ trong ngành ngoại giao nữa nhưng ông Komer vẫn còn có ảnh hưởng cho nên lời tuyên bố của ông ta vẫn còn nặng tính chất ngoại giao. Một sự kiểm điểm tổng quát hiện tình của VN sẽ cho ta thấy lời tuyên bố của ĐS Komer có đáng dị nghị hay không ?

Nhớ lại những ngày đầu năm Tân Hợi, lúc đồng bào miền Nam vừa đón mừng năm Âm lịch xong thì QLVNCH đã ồ ạt tiến đánh vào các sào huyệt của Cộng Sản BV thiết lập từ nhiều năm nay tại Hạ Lào. Có 2 điều hiển nhiên cần phải nhắc lại ở đây.

Thứ nhất, cuộc hành quân Hạ Lào được chuẩn bị rất rầm rộ hầu như không cần giữ bí mật nữa. Thứ hai, dầu cho những ai từng chỉ trích cuộc chiến VN có khắc khe đến đâu cũng không thể chối cãi rằng chiến dịch Hạ Lào chứng tỏ sự trưởng thành của QLVNCH và đồng thời còn cho thấy một điều khác quan trọng hơn nữa. Điều khác đây là miền Nam phải tin tưởng ở mức độ an ninh tại MN đến thế nào thì mới dám đưa những đơn vị tinh nhuệ ra chiến trường ngoại biên. Người ta có quyền tin rằng chiến dịch Hạ Lào đã buộc Cộng sản lùi lại ít nhất trong nhiều tháng mọi mưu toan đánh lớn ở miền Nam VN. Nhưng theo thiển ý chúng tôi thì đều quan trọng hơn cả chính là hậu quả tâm lý của chiến dịch Hạ Lào đối với miền Bắc VN. Huyền thoại quân đội vô địch của Võ nguyên Giáp đã bị phá tan và vào lúc chúng tôi viết bài này, thì nhà cầm quyền miền Bắc đang hoảng hốt kêu là sắp bị miền Nam đổ bộ. Từ nhiều năm nay miền Nam chỉ thụ động chống đỡ cuộc xâm lăng không tuyên chiến của miền Bắc. Sự lo hoảng của miền Bắc hiện nay ít ra cũng là một an ủi khích lệ cho miền Nam.

Nhìn dưới khía cạnh ấy thì Tết Tân Hợi cũng như Tết Nhâm Tý nhất định đã ghi thắng lợi rõ rệt cho phía quốc gia, rõ rệt cũng như Tết Mậu thân ghi thảm bại cho Bắc Việt và cho VC. Nhưng còn "những trận đánh lớn của CS tại Lào và Caomên ? Khí thế hung hăng của CS tại 2 mặt trận này sau khi nhận được thêm các chiến cụ tối tân của Nga làm cho người ta có cảm tưởng CS còn mạnh lắm. Nhưng nếu CS mạnh thật thì tại sao tờ Economist xuất bản tại Luân Đôn lại chứng minh rằng cuộc tấn công phía đông lãnh thổ Cao Miên chỉ là cố gắng của cộng quân nhằm cướp lúa gạo để có thể tồn tại, và tờ Ba Lê tạp chí Valeurs Actuelles ngày 2-1.1972 ghi rằng các trận đánh của cộng sản tại Lào và Caomên thực ra là để cứu những đơn vị CS ở Caomên và ở cao nguyên Trung phần ra khỏi « chết ngạt ».

Dưới khía cạnh chính trị người ta ghi nhận một sự việc quan trọng của miền Bắc. Đó là bản nghị quyết của hội nghị thứ 19 của ban chấp hành trung ương đảng Cộng sản miền Bắc do đài phát thanh Hà Nội loan đi. Gạt ra ngoài những câu nói đao búa quá quen thuộc trong bản nghị quyết như «đánh đến cùng, đánh đến thắng Mỹ đang thua v.v...», trọng tâm của bản quyết nghị là xây dựng kinh tế miền Bắc. Thêm vào đó, một bài xã luận đăng trên tờ Nhân dân đề ngày 22-1-1972 phản ảnh một thực trạng bi thảm về kinh tế và về xã hội của miền Bắc. Tuy vẫn lọ lối là đánh đến cùng và đánh đến thắng những bản nghị quyết nói trên đây cho thấy nhà cầm quyền miền Bắc ít ra cũng không dám đòi hỏi nhân dân miền Bắc hy sinh nhiều hơn nữa trong lúc này. Thế có nghĩa là ưu tiên cao nhất không còn dành cho việc dùng mọi tài nguyên cho cuộc xâm lăng miền Nam nữa.

Sự thay đổi ưu tiên này có ảnh hưởng lớn đến đường lối điều khiển chiến [illegible] xâm lược của CS ở miền N[illegible]N. Không dồn mọi nỗ lực v[illegible] nguyên cho chiến tranh n[illegible]a là BV chỉ còn cách trở lại [illegible]nh du kích của thời cách [illegible] năm để tái lập các căn cứ [illegible] hội mở những trận đánh l[illegible]ấy.

Trở lại tình hình miền Nam, người viết tuy thấy nhận xét của ĐS Komer là tàn nhẫn nhưng phải chịu là ông ta nói đúng. Ông Komer phàn nàn rằng các nhà báo cũng như các chính khách Việt Nam không chịu đi đến tận các tỉnh các quận để được thấy tận mặt tình hình an ninh.

Ông Komer còn than phiền rằng chính khách miền Nam rất chịu khó đi Tây, đi Mỹ nhưng hầu như không có ai chịu đi thăm Pleiku, Kontum Quảng Trị, Khe Sanh v.v.. Thậm chí có người chỉ biết tình hình các nơi đó qua báo chí và đài phát thanh ngoại quốc ! Tình trạng này đã làm cho các chính khách ấy thụ động và bi quan.

Ngoài ra cũng nên nói tới kết quả của hai việc quan trọng. Đó là việc ngưng ném bom miền Bắc và việc đẩy mạnh chương trình Việt hóa. Lúc nước Mỹ bắt đầu ngưng ném bom miền Bắc thì một số người ở miền Nam cho rằng đó là một hành động phản bội. Thật ra thì sự đổi chiến thuật oanh tạc không có tác dụng chính trị theo nghĩa ấy. Nó chỉ có nghĩa là người Mỹ đã thấy rằng không thể dùng không quân để chấm dứt cuộc chiến tranh này. Do đó, họ đã tập trung các máy bay để ngăn chận việc tiếp tế của CS trên đường mòn HCM. Chiến thuật ấy tỏ ra hữu hiệu sau khi được tăng cường bằng rất nhiều dụng cụ điện tử tối tân nhất từ máy bay thả xuống dọc hai bên đường mòn HCM. Như vậy, những tháng ngưng oanh tạc miền Bắc không có hại cho tiềm năng chiến đấu của VNCH. Còn nhận định về chương trình Việt hóa thì người viết nghĩ rằng có những sự kiện rõ rệt để đánh giá chương trình ấy. Thứ nhất là trong năm qua số quân Mỹ còn lại ở miền Nam kể như không còn tham chiến nữa. QLVNCH không những đã thay thế quân Mỹ trong tất cả các cuộc hành quân trên bộ tại Nam VN mà lại còn có khả năng mở nhiều cuộc hành quân giải cứu cho nước bạn Cao Mên nữa.. Thứ hai là những cuộc hành quân ngoại biên của QLVNCH đã để lại những khoảng trống quan trọng bên trong lãnh thổ VNCH. Nhưng từ hơn một năm nay Cộng quân đã không thể nào khai thác được các khoảng trống ấy ngoại trừ những vụ khủng bố hoặc phá hoại lẻ tẻ.

Trước cái bối cảnh ấy thì có đề nghị hòa bình 8 điểm của Nixon và bây giờ đến chuyến đi Bắc Kinh của Nixon. Tháng 5 tới đây còn có chuyến đi Mạc tư Khoa của Tổng thống Mỹ nữa. Nhiều người cho chiến tranh Đông Dương sẽ được bình thành sau 2 chuyến đi lịch sử ấy.

Nhưng trong cuộc mặc cả giữa các cường quốc với nhau về tương lai Đông Dương (tương lai VN không thể tách khỏi tương lai của toàn thể Đông Dương) người ta không thể phủ nhận thực trạng quân sự của chiến trường Đông Dương. Ít ra trên một triệu quân của VNCH võ trang khá đầy đủ cũng là một bảo đảm cho tương lai chính trị của VNCH.

Nếu cho rằng nước Mỹ không thể nào trắng trợn phản bội miền Nam bằng cách vô hiệu hóa cái khối hơn một triệu quân ấy thì người viết nghĩ rằng điều đáng ngại nhất trong lúc này cho miền Nam chính là mưu toan của nước ngoài muốn tạo biến cố chính trị quốc nội để mở đường cho một giải pháp nào đó. Và trong giả thuyết mở đường ấy, thái độ hoài nghi cũng như thụ động của một số chính khách miền Nam sẽ tiếp tay đắc lực cho nước ngoài. Đáng ngại không kém thái độ ấy là sự tiếp tay cho Cộng Sản (một cách vô tình hoặc hữu ý) của một số người thường thổi phồng thành tích cũng như khả năng của CS.

Người sống trong vòng tự do thường có nhiều bất mãn — bất mãn ! nhiều vì được tự do tương đối để bày tỏ sự bất mãn đó.

Sự bất mãn ấy còn đưa tới sự hoài nghi và chủ bại nữa. Đó là một vài căn bệnh rất nguy hiểm và cũng rất khó chữa của một số người đang sống dưới chế độ chính trị hiến hữu của miền Nam. Ở vào cái thế bế tắc quân sự hiện nay, cộng Sản chỉ còn biết trông mong vào những người bất mãn để lái những con người ấy vào các hình thức đấu tranh chính trị có lợi cho Cộng sản những ngày sắp tới.

Đây là một vấn đề cần được sự chú tâm cần được sự lo lắng của tất cả những ai không muốn cho miền Nam bị Cộng sản vô thần cai trị.

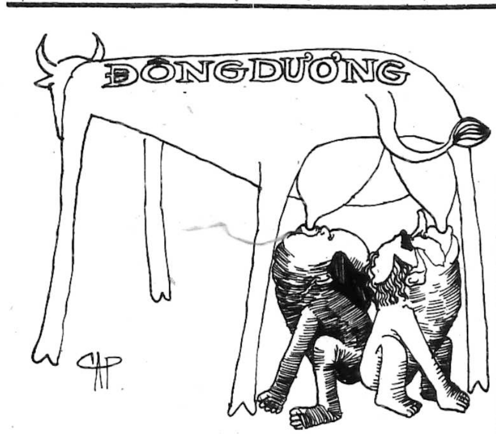

(TIẾP THEO)

Tổng Thống. Người đứng đầu bộ tham mưu của Tổng Thống Nixon nói rằng : « Kết luận duy nhất mà ta có thể rút ra là những lời chỉ trích ấy cố tình tiếp tay và khuyến khích kẻ thù của nước Mỹ ».

Câu nói này khiến cho phe Dân chủ tức thì nổi giận bởi vì không khác gì ông ta bảo họ là phản quốc (Hiến pháp Mỹ điều III định nghĩa tội phản bội nước Mỹ là khi nào đưa chiến tranh chống lại nước Mỹ hay đứng về phía kẻ thù mang lại sự giúp đỡ hay tiện nghi cho kẻ thù).

Cuộc phỏng vấn ông Haldeman được trình chiếu sau khi TNS Edmund Muskie lên tiếng chỉ trích kế hoạch hòa bình của TT Nixon và có vẻ là một phần trong cuộc tấn công đặc biệt của chính q... n nhằm vào chuẩn ứng cử viên hàng đầu của đảng Dân chủ. Ông Haldemran đã được phỏng vấn từ 10 ngày trước khi trình chiếu nghĩa là sau khi các TNS George Mc Govern và Edward Kennedy đã lên tiếng chỉ trích kế hoạch hòa bình của TT, nhưng trước khi ông Muskie lên tiếng.

Trên thực tế hầu như chắc chắn là ông Nixon không có dính líu gì đến những nhận xét đặc biệt của Haldeman. Tùy viên báo chí Bạch cung là ông Ron Ziegler đã mở một cuộc thuyết trình với báo chí để nhấn mạnh rằng Haldeman đã chỉ phát biểu những ý kiến riêng của ông ta và cố để cho người ta cái cảm tưởng tuy rằng không hẳn đã nói như thế, rằng Bạch cung không nhận những nhận xét của ông ấy.

Nhưng nếu như chính quyền rút lại lời cáo buộc rằng phe dân chủ đã «tiếp tay và khuyến khích kẻ thù», họ vẫn tiếp tục đổ cho những người chỉ trích chiến tranh cái tội làm nguy hại cho lập trường thương thuyết của Mỹ. Các lãnh tụ quốc hội của đảng Cộng hòa đáng đàn đả kích họ. Bộ trưởng Tư Pháp John Mitchell và giám đốc Thông Tin liên lạc Herbert Klein đẩy mạnh cuộc tấn công và cả Phó Tổng thống Spiro Agnew cũng nhảy vào vòng chiến.

Trong một show phỏng vấn truyền hình khác cũng trong chương trình To Day, thu hình vào ngày trái bom ông Heldeman nổ ra, nhưng chưa định ngày giờ trình chiếu, PTT Agnew đã được hỏi là là ông có đồng ý với lời chỉ trích

ĐỌC BÁO

LAN VI phụ trách

Chiến dịch mùa Đông của ông Nixon về V. N.

NEWSWEEK (21-2-72)

của Haldeman hay không, thì ông đã đáp rằng «Tôi có lẽ sẽ không đi xa đến như vậy, nhưng tôi phải nói ngay rằng quả đã có 1 sự phá ngầm, cho dù không cố ý, lập trường của chúng ta».

Chính ông Nixon cũng khi thì gay gắt khi thì dịu dàng đối với những người chỉ trích chiến tranh. Trong 1 cuộc nói chuyện truyền thanh về chính sách đối ngoại của Mỹ ông Nixon đã nói; «Tôi không nghi ngờ lòng yêu nước cũng như sự thành thật của những người không đồng ý với các chính sách nhằm mang lại hòa bình của tôi. Nhưng, ông nói thêm «Tôi hy vọng là bất cứ ai muốn mưu tìm ngôi vị TT cũng nên xét kỹ những lời tuyên bố của mình để cầm chắc được rằng không có điều gì mình nói ra có thể khích lệ kẻ thù kéo dài cuộc chiến cho đến sau bầu cử».

Ngày hôm sau, trong cuộc họp báo giọng điệu của ông có phần cứng rắn hơn và nghe chẳng khác nào khi vận động tranh : «Cái trách nhiệm về việc phe địch không chịu thương thuyết có thể là do ở những kẻ khích lệ bên địch chờ đợi.»

Cửa ngỏ mới

Nhưng cuộc tấn công của phe chính quyền khó lòng làm cho phe Dân chủ im tiếng. Trên thực tế ngón đòn của ông Haldeman đã giúp cho họ một cửa ngỏ mới để đi vào vấn đề cuộc chiến VN. Trong khi một số lãnh tụ quốc hội làm cao coi lời cáo buộc ấy không đáng để đáp lại Ông George Mc Govern đã chế nhạo lại Haldeman rằng « kinh nghiệm trong chính sách đối ngoại chỉ mới hạn chế trong ít năm hoạt động trong ngành quảng cáo thương mại».

Ông Muskie thì trả đũa bằng một loạt những lời trích lại những câu tuyên bố trong đó chính Nixon đã tấn công chính sách chiến tranh của TT Johnson trong những năm 1960.

Ông Muskie nói «Nếu tôi mà có tội phá hại quyền lợi quốc gia khi đưa ra những ý tưởng riêng của tôi về phương cách tiến hành các cuộc thương thuyết hòa bình, thì ông ấy (Nixon) chắc chắn đã phá hại quyền lợi quốc gia khi đưa ra những đề nghị của ông về phương cách tiến hành chiến tranh... Nếu chúng ta chỉ tự do ăn nói khi lời nói không có nghĩa và nếu như quyền tự do ăn nói của chúng ta lại bị tước đoạt mỗi khi có cái gì đáng nói đến thì tự do ăn nói không còn có nghĩa gì nữa».

Trong lúc này đã rõ ràng là cả hai bên cùng thấy có phần lợi thế chính trị khi nhấn mạnh đến vấn đề cuộc chiến Việt nam. Phe chính quyền đã lựa chọn chiến trường và tức thì tiến công. Nhưng nếu cuộc chiến Việt nam kéo dài thì khó lòng ông Nixon có thể tránh được cái thế bị động khi mà ngày bầu cử gần kề.

ĐỐI PHÓ MỘT NỀN HÒA BÌNH TIỀN CHẾ

Bài của CÁT HỮU

Thành ra, vừa chấm dứt một cuộc chiến xong, người ta đã đặt phông cảnh cho một cuộc chiến khác, một thảm kịch sẽ mỗi ngày một gia tăng phần thê thảm... chìm đắm VN trong khói lửa triền miên... Khuyết điểm của những «Hòa Bình Tiền Chế» là ở điểm đó.

Ô. Diệm hay một người miền Nam nào khác ?

Theo ký giả Georges Chaffard kể lại, thì cuối tháng 7 năm 1954, tại Vichy, bên Pháp, Ông Trần Văn Hữu đã tiếp một dân biểu Pháp mà Thủ Tướng Mendes—France vừa trao cho một công tác thông tin tại VN, đấy là Ô. Jacques Raphael—Leygues, người trước kia đã đi Rangoon với Bửu Hội để rấn tìm một giải pháp cho chiến cuộc Đông Dương.

Trước khi đi Saigon, Ô. Raphael-Leygues muốn tham khảo ý kiến Ô. Trần văn Hữu.

Cựu Thủ Tướng Trần văn Hữu nói với Ô. Raphael-Léygues rằng theo ý ông ta, Ô. Diệm không phải là người thích hợp với tình thế mới tại VN, một tình thế được tạo nên bởi những Hiệp Định vừa ký kết tại Genève. Vẫn theo Ô. Hữu, tại Saigon lúc này, phải có một nhân vật người Nam, có tư tưởng cởi mở, được lòng người dân miền Nam, và sẵn sàng sống chung với miền Bắc.

Ông Raphael-Leygues, phái viên của Mendes-France, khi sang tới Saigon, sau khi gặp gỡ rất nhiều giới, cũng sẽ đi tới một nhận xét như Ô. HỮU.

Nhưng thay vì nghĩ tới ông Trần Văn Hữu, mà ông ta cho rằng quá nổi tiếng thân Pháp nên khó mà được sự ủng hộ của những giới trẻ Miền Nam, Ô. Raphael-Leygues đã nghĩ tới ông bạn ta là giáo sư Bửu Hội. Tiếng tăm trong lãnh vực khoa học lại được VM luôn luôn kiêng nể, giáo sư BỬU HỘI, theo nhận xét của Raphael-Leygues có thể chiếm được cảm tình của giới trẻ Miền Nam. Là một người trong Hoàng Tộc, giáo sư Bửu Hội cũng sẽ được ủng hộ của những giới ôn hòa.

Giáo sư Bửu Hội đi Saigon vào tháng 8-1954, để mở một loạt những cuộc diễn thuyết về khoa học dưới dự bảo trợ của Pháp quốc Đồng Minh Hội, Tấm bình phong này thật là hợp lý. Nhưng tình hình lộn xộn ở VN đã làm Ô. Bửu Hội nản lòng, không còn dám nghĩ tới việc mưu tìm một vai trò chánh trị nào ở Miền Nam nữa.

Ủy ban Hòa Bình Saigon Chợ Lớn

Vừa ký xong Hiệp Định ngưng bắn 1954, là tại Saigon và nhiều nơi khác ở Miền Nam, Miền Trung, cán bộ và cảm tình viên Việt Minh xuất hiện ngay giữa thanh niên bạch nhật.

Điều 14/c của Hiệp Định Genève quy định : « Mỗi phe cam kết: không trả thù, kỳ thị những cá nhân và đoàn thể vì những hoạt động của họ trong thời chiến, và bảo đảm những quyền tự do dân chủ».

Ngày mồng 1 tháng 8, tại Saigon đã tổ chức những cuộc biểu tình quần chúng để chào mừng Hòa Bình, và đòi hỏi, thể theo điều 21 của Hiệp Định Genève, phải trả tự do cho các chiến sĩ chánh trị đang còn bị giam cầm.

Cảnh sát sợ bị VC trà trộn vào các cuộc biểu tình; nên đã nổ súng. Vụ này làm người ta lo ngại cho tương lai. Ngay đêm hôm đó, tại Saigon, một nhóm trí thức khuynh tả và những nhân vật thuộc khuynh hướng trung lập hóa, đã cùng nhau quyết định thành lập một «Ủy ban bảo vệ Hòa Bình và Hiệp Định Genève, Saigon Chợlớn».

Nội quy, chương trình danh sách các lãnh tụ của Ủy Ban đã được đệ nạp đúng theo luật lệ tại văn phòng hai thẩm quyền hợp pháp hồi đó là : Tổng Tư lệnh Pháp, và Bộ Nội Vụ của Chánh phủ quốc gia VN.

Những sáng lập viên của Ủy Ban này không phải đều là thân Cộng. Trong số, có LƯU VĂN LANG, cha vợ ngoại trưởng Trần Văn Đỗ, Ông Lang, giám đốc Ngân Hàng Pháp Hoa.

CÒN NỮA

THƠ CHÉM ĐẦU

Phung trên mai một lưỡi gươm
Những phường và áo túi cơm xá gì

★Thằng DÂN ĐEN vung gươm

LỜI XUÂN DÂN ĐEN

Xuân về tới tấp khắp nơi nơi
Nhất chốn thành đô tiếng để đời
Hải hả đua chen nhìn lấm lét
Trâng tráo tráo lộn tròng ngươi

X
X X

Kinh tế mùa thu có khec không
Xem chừng ai nấy xuân trong lòng
Chỉ phường «thể nhiệt» gian manh ấy
Mới đón xuân sang cảnh bốc đồng

X
X X

Xuân về lệ tết vẫn còn a
Khổ nỗi dân đen chạy thấy bà
Kinh tế mùa thu càng khốn đốn
Lo đã đề Tết chạy hàng ba

X
X X

Thôi thế xuân qua cũng gọi là
Có dỗ dề tết cho người ta
Dân đen vốn sẵn tình thương mến
«Thương mến» kẻ trên nên tết mà

X
X X

Ở nhà năm nay xuân của chuột
Chuột hay gặm nhấm phá lung tung
Số tăng năm chuột càng thêm chuột
Chỉ khổ dân đen chịu khốn cùng
Đất nước này đang chiều loại chuột
Chuột trong quân đội chuột ngoài dân
Chuột trong hành Pháp chuột nơi viện
Chuột ở nhà tu, chuột cộng quân

X
X X

Làm sao hết chuột hỡi trời ơi
Cho đất nước tôi bước rã rời
Cho đất nước tôi thôi cách biệt
Dân đen khổ lắm hỡi trời ơi.

TÚ CẬN

THƠ BÂY GIỜ

● VƯƠNG TÂN chọn

HOA SẦU ĐÔNG

của : Nguyễn thị bạch Cúc
Đà Nẵng

Em biết chăng ?
Có một loài hoa nào sầu buốt giá
Nở lúc sang Thu rồi tàn rụng theo đông
Màu hoa tím mang sắc tím nhạt nhoà
Đem hương ngát cho mùa Thu vĩnh cửu..
Anh biết không ?
Rồi một chiều em tìm ra câu hỏi.
Khẽ trả lời không có chịu thua đâu
Này ! nghe nhé khi mùa đông trở lại
Đang lặng buồn em đưa mắt ra song
«Một cánh hoa sắc tím rụng bên thềm »
Em khẽ bảo : Loài hoa buồn nức nở
Mang tên «Sầu» cho cả một mùa «Đông»
Rồi từ đó em mang mùa Thu đến
Đến một lần đừng luyến tiếc ra đi,
Để hương hoa còn im mãi trong lòng
Cho thỏa với những tháng ngày Đông lạnh
Anh nhìn đi !
Hãy nhìn hoa lần nữa
Một màu buồn theo hương sắc trinh-nguyên
Màu nguyên-thủy của hoa sầu anh nhỉ ?
Khẽ trả lời : «anh nghĩ xót thương hoa»
Hoa Sầu Đông nức nở rụng bên thềm từ dạo đó.

ăn tục nói phét

— 109 — Anh TÁM phụ trách

KINH NGHIỆM GIAO CHỈ

T.T. NIXON trước khi sang Tầu, đã triệu tập các ký giả Mỹ cùng những anh Mỹ trẻ tháp tùng Ông sang Tầu để dạy dỗ về Trung Hoa.

Nào là dạy về rượu Tầu. Coi chừng : rượu Tầu nặng lắm đấy. Tỷ như Hồng chầu của Thượng Hải năm xưa. Những thủy thủ Á Đông đi cùng một chuyến tầu với Mỹ, Anh, Pháp, thường xỏ lá, khi tới Thượng Hải — ngày trước thường dẫn thủ Mỹ đi uống hồng chầu. Uống hồng chấu, hễ ngà ngà say thì ngưng lại, dừng uống nữa. Chớ uống cho kỳ say Hồng chầu, thì sẽ chết ngay.

T.T. NIXON cũng thành thạo về xử dụng đũa. Đôi đũa của Tầu, của VN, là một khí cụ đặc biệt, Đôi đũa có thể thay dạo, thay muỗn. Vì nếu giỏi, có thể dùng đũa «múc» canh...

Nhưng không thấy tin tức quốc tế nói gì về gái Tầu.

Nói trắng ra, không thấy nói gì về vấn đề giao thiệp với gái Tầu, và nếu có, không hiểu T.T. NIXON có dạy dỗ gì những nhà báo Mỹ và thanh niên Mỹ tháp tùng Ông về gái Tầu hay không ?

Nhưng, khi sang tới bên Tầu, các nhà báo Mỹ và thanh niên Mỹ tháp tùng T.T. NIXON chẳng sợ gì gái Tầu hết.

Và quả thật, trong những giờ phút đi giải trí, những thanh niên Mỹ kia không thiếu một đòn phép nào.

Những trò như nước vỏ lựu, máu mào gà để ra cái diễu ta đây còn tân của gái Tầu, mấy chàng Mỹ đều biết hết.

Gái Hàng Châu, Thượng Hải nói: Ngộ còn tân. Các nị phải trả cho ngộ 1000 đô la xanh...

Thanh niên Mỹ trả lời: O.K. Còn tân hay không, vào phòng sẽ biết.

Rồi khi vào phòng, thanh niên Mỹ mới hỏi cô gái Thượng Hải, Hàng Châu :

— Có dùng nước vỏ lựu, máu mào gà không đây ?

Mấy Cô Gái hết hồn.

Lại thêm những đòn lật vặt như giả bộ khóc lóc, giả bộ nhớ nhung, giả bộ thề thốt nặng lời, Bao nhiêu đòn của gái Tầu, mấy chàng Mỹ đều lật tẩy bằng hết.

Khi về Mỹ, mấy anh gián điệp CIA, tung ra bao nhiêu tiền, bao nhiêu nhân viên để thu thập cho đầy đủ những chi tiết về chuyến công du của T.T. NIXON.

Nhứt là thu thập những chi tiết về phản ứng của dân chúng Tầu phản ứng của gái Tầu trước các chàng trai Mỹ.

Thì, CIA được biết, gái Tầu rất phục mấy chàng trai Mỹ, không hiểu tại sao mấy anh Mỹ đó lại thanh thạo về gái Tầu tới như vậy.

Điều tra hoài, mãi về sau mới khám phá sự thật :

Sự thật là, các chàng trai Mỹ, nhờ thời gian đi lính ở Miền Nam VN, mỗi anh dan díu với vài cô gái VN, có anh lại lấy cả vợ VN, nên đã được gái VN dạy cho đầy đủ bề ngoài 7 chữ, bề trong 8 nghề, và nước vỏ lựu, máu mào gà là những cái gì...

Gái VN còn đáng bực mẹ gái Tầu về những khoa ăn chơi đó. Thanh niên Mỹ đã kinh nghiệm gái VN, thì xá gì một vài đòn vặt vãnh của gái Tàu ?

hòa bình

THANG GIÊNG Â.L — 9 — NGÀY GIÁP THÂN

THÁNG 02-1972 — 23 — THỨ TƯ

Thư từ chi phiếu, ngân phiếu, bưu phiếu,,, xin đề : Nhật báo Hòa Bình

Báo quán : 235 Phạm Ngũ Lão — Saigon — Điện Thoại : 99.801

BÁC SĨ THƯỜNG TRỰC

(Thứ Tư 23-2-1972 từ 12g đến 14g30

(Buổi Tối 23-2-1972 từ 19g đến 7g sáng Thứ Năm

BS, Dương quốc Bảo	82	Đg	Lê văn Duyệt	SAIGON
— Đoàn đình Nam	644	—	Phan thanh Giản	SAIGON
— Trần văn Thịnh	144c	—	Yên Đỗ	SAIGON
— Đinh hồng Hạnh	53	—	Huỳnh khương Ninh	ĐAKAO
— Nguyễn sơ Hùng	455	—	Nguyễn Trãi	CHỢLỚN

CHƯƠNG TRÌNH T.V.

THỨ TƯ 23-02-1972

● Đài Việt

18g00 Đài biểu — Quốc kỳ
18g05 Tin ngắn
18g10 Chiêu Hồi
18g03 Thể thao quân đội
19g00 Thông cáo
19g05 Thời sự quân đội
19g15 Cải lương Hồ Quảng Cánh tay người ngọc ban K. Hồng
20g00 Tin tức
20g30 Tin tức Cảnh sát quốc gia
20g40 Cải lương Hồ quảng (tiếp)
21g00 Bình luận
21g10 Cải lương Hồ quảng (tiếp)
21g30 Điểm báo
21g40 Thời sự quốc tế
21g50 Cải lương (tiếp)
22g30 Tin chọn lọc
22g35 Cải lương (tiếp)

● Đài Mỹ

12g00 News
12g05 High chaparal
13g00 News
13g05 Wonderful World of Disney
14g00 News
14g05 Age of aquarius
15g00 News
15g05 Men from shiloh
16g30 Anatomy of a model
17g00 News
17g05 M.Impossible
18g00 Life around US
19g00 News
19g35 Ironside
20g30 Bill cosby
21g00 News
21g05 Marcus Welby
22g00 Pro Boxing

TIN CẦN BIẾT

Phát giấy cấp nhà cho Phế Binh tại chung cư Phạm Thế Hiển

SAIGON 22-2 (VTX).— Tòa Đô Chánh cho hay kể từ 25-2-1972 và những ngày kế tiếp mỗi ngày (từ 8 giờ đến 11 giờ), văn phòng Thương Phế Binh Tòa Đô Chánh sẽ phát giấy phép cấp nhà tại chung cư Phạm thế Hiển, cho các phế binh, quả phụ đã tham dự cuộc bốc thăm đợt 1 ngày 30-12-1971 vừa qua.

Các phế binh và Quả phụ đến nhận lãnh giấy phép cấp phát nhà phải mang theo căn cước, thẻ phế binh và giấy chứng nhận cấp phát nhà, phế binh và Quả phụ nào vắng mặt phải làm tờ ủy quyền có chánh quyền địa phương thị thực cho thân nhân đến nhận lãnh.

Bến xe Trương tấn Bửu tạm dời về đg M.Phụng

SAIGON 21-2 (VTX).- Nhằm mục đích chỉnh trang bến Trương tấn Bửu; Tòa Đô Chánh sẽ cho dời các xe vận tải chuyên chở hàng hóa đang đậu tại Bến này về Bến xe đường Minh Phụng.

Kể từ nay đến hết ngày 15-3, các chủ xe vận tải hàng hóa đang đậu bến Trương Tấn Bửu phải lập thủ tục xin cấp chỗ đậu bến Minh Phụng.

Muốn biết thêm chi tiết xin liên lạc với Khối Chuyên Môn 86 Lê Thánh Tôn Saigon,

TOÀN LÀ TIN ĐỒN NHẢM GÂY HOANG MANG DƯ LUẬN

Saigon vẫn giới nghiêm từ 1 giờ đêm mặc dù Q.Đ Mỹ được lệnh báo động

ĐIỆP LIÊN ANH và LỆ HỒNG ghi

SAIGON 22-2 (HB) Vào tối thứ Hai 21-2 nhiều cửa hàng; snack bar quán nhậu tại Đô thành nhất là trên các đường Tự Do; Nguyễn Huệ vội đóng cửa sớm; nhiều đường phố vắng người; vì có tin đồn Saigon giới nghiêm 10 giờ đêm thay vì 1 giờ khuya như trước.

Tin loan truyền miệng sĩ tai rất mau lẹ. Có người còn nói chính Đài Phát Thanh Saigon đã loan báo tin này.

Nhiều Hãng Thông Tấn ngoại quốc tại Saigon cũng được tin như trên bủa nhau đi phối kiểm. Rốt cuộc đó chỉ là 1 tin vịt khổng lồ. Đài phát Thanh Saigon cho biết không hề hay biết gì tin trên. Tòa Tổng Trấn phủ nhận Tuy nhiên số đông đồng bào cũng không ra đường nhiều sau 10 giờ đêm

Ngoài ra còn có tin đồn là vào buổi chiều 21-2 cơ quan an ninh phát giác nhiều toán Việt Cộng về gần Xóm Mới, Ngã tư Bảy Hiền, Vùng Cầu kinh tức là những vùng thuộc vòng đai Thủ đô, nhưng đó cũng chỉ là những tin thất thiệt nhằm gây hoang mang dân chúng.

Chính những tin đồn trên đã làm cho một số xe hàng từ lục tỉnh không dám về Thủ đô vì sợ xảy ra lộn xộn rồi bị kẹt. Do đó từ ngày mùng 5 tết tới nay hàng từ miền Tây ít được chở lên chợ Cầu muối và chợ Cầu ông lãnh giá thịt cá, rau cải có phần cao hơn trước tết (ĐLA)

Cũng trong đêm qua toàn thể quân đội Mỹ được lệnh bao động. Các xe QC Mỹ chạy tuần tiễu khắp trên các đường Saigon-Cholon-Gia Định, để bắt tất cả các quân nhân Mỹ lảng vảng ngoài đường phố cũng như trong các Snack-Bar phải trở về căn cứ,

XEM TIẾP E TRANG 6

B.G.D đã cử 1 Uỷ Ban nghiên cứu bỏ thi Tú Tài I

ĐTHCG khuyến cáo 1972 không nên bỏ Tú Tài I

SAIGON 22/2 Chủ Tịch Đô Thành Hội Giáo Giới, Kỹ sư Trần-văn Trí hôm thứ Bảy đã mở cuộc tiếp xúc trực tiếp với Ông Tổng Trưởng Giáo Dục Ngô khắc Tỉnh thảo luận về một số biện pháp cải thiện đời sống giáo chức và những vấn đề liên quan đến tin đồn bỏ thi Tú Tài I năm nay.

Bộ Giáo Dục sẽ tổ chức buổi họp báo trước khi quyết định việc bỏ thi Tú Tài I

Vấn đề khi cử, Kỹ sư Trí đã trình bày nỗi thắc mắc hoang mang của các giáo chức; phụ huynh và học sinh chung quanh việc bỏ thi Tú Tài I năm 72 này. Theo Kỹ sư Trí, cần phải cải thiện tổ chức thi cử, chứ với tình trạng bấy lâu nay thì thi cử không còn giá trị gì nữa.

Về việc bỏ thi Tú Tài I Đô Thành Hội Giáo Giới nhận thấy cần phải có 1 thời gian chuẩn bị chu đáo hơn chứ đem áp dụng bỏ ngay năm 72 này thì có nhiều điều thất lợi cho con em học sinh

Ông Tổng Trưởng cho biết những tin tức về bỏ thi tú tài chỉ là sự phỏng đoán. Bỏ hay không bỏ thi tú tài I là 1 vấn đề quan trọng mà biện bộ đã giao phó cho 1 ủy ban đặc trách nghiên cứu những điều lợi hại về việc nên

XEM TIẾP D TRANG 6

Hãng R.M.K - BRJ sẽ giải tán vào tháng 6

SAIGON 21-2 Văn phòng chính của hãng thầu RMK vừa chính thức loan báo ngày hết hạn thầu tại VN vào cuối tháng 6 năm nay. Tất cả những cơ sở dụng cụ kiến thiết cũng như đồ đạc của văn phòng tại các nơi trên toàn quốc sẽ được trao cho Bộ Công chánh VN.

Trong khi đó 1 thông cáo chính thức của Chính phủ VNCH và Hãng thầu RMK cũng vừa được phổ biến để thông báo cho nhân viên hãng thầu biết là nếu ai muốn tiếp tục làm việc tại những cơ sở của RMK

XEM TIẾP G TRANG 6

Những thảm kịch của thời đại loạn lạc

Vì sao nữ ca sĩ Ngọc T... đã suýt bị cưỡng hiếp

Điều tra của KIM ANH

Trong ngày gần Tết nguyên đán cơ quan an ninh có giải đến tòa án 1 quân nhân tên Nguyễn Văn Đức 24 tuổi con của 1 gia đình khá giả ở Sàigòn làm việc tại 1 đơn vị ở Gia-Định. Quân nhân này can tội toan cưỡng hiếp cô Nguyễn thị Ngọc T. 18 tuổi nữ ca sĩ kiêm vũ nữ của 1 đoàn ca kịch và hành hung gây thương tích cho cô này, Tang vật trong vụ này người ta thấy có 1 nùi tóc rối của cô ca sĩ. Cậu quân nhân này bị tống giam để chờ ngày ra tòa lãnh án.

Vụ xâm phạm tiết hạnh và gây thương tích cho cô ca sĩ có thể nói là hi hữu nhứt từ trước tới nay. Yêu thương sinh thù hận hay vì quá say mê nàng rồi làm liều, hoặc chẳng hủy hoại nhan sắc nàng bằng cách giựt sứt tóc của nàng. Chúng tôi mở cuộc điều tra để cống hiến bạn đọc 1 câu chuyện yêu đương của giới trẻ trong xã hội đồi trụy ngày nay.

1 Hoa khôi của đoàn ca kịch

Cô Ngọc T. là 1 nữ ca sĩ mới vừa có tiếng. Nàng chuyên về vũ hơn, Ngọc T có 1 thân hình thật quyến rũ, nàng là 1 hoa khôi của đoàn ca kịch này.

Đoàn ca kịch do ông Kh. làm giám đốc đặt trụ sở tại 1 biệt thự ở đường Trương Minh Ký Phú Nhuận Đoàn này có rất nhiều nữ ca sĩ và vũ sinh, nhưng chỉ có cô Ngọc T. là 1 ca sĩ xuất sắc cả 3 phương diện. Ca hay, vũ giỏi lại có thân hình tuyệt mỹ Ng T. đã

XEM TIẾP A TRANG 6

Nhà xác Chí Hòa, đường cùng của kiếp người

Quí vị H.Đ.Đ.T sao chưa đến nhà xác Chí Hòa

☆ Dân chúng xung quanh khu vực nhà xác khổ sở lắm rồi.

Phóng sự của LÊ HỒNG

Mãi đến hôm nay số tử thi tại nhà xác Chí Hòa được tăng lên rất cao, có lẽ là những ngày tết tai nạn lưu thông cũng như những vụ bắn chỉ thiên của các thầy cảnh sát và nhân dân tự vệ làm cho nhà xác Chí Hòa không còn chỗ chứa.

Số tử thi gia tăng như vậy nhưng những xác chết sình thối đến độ dòi bọ bò ra tới cửa nhà xác mà vẫn không được chôn cất.

Một vị bác sĩ chuyên môn khám nghiệm tử thi 13 năm nay đã than phiền với chúng tôi : "Tôi đã nhiều lần đề nghị thiết trí một phòng lạnh để chứa xác cũng như vấn đề thủ tục chôn cất thật nhanh chóng để chận đứng bệnh truyền nhiễm, nhưng dường như lời đề nghị của tôi không được 1 ai lưu ý đến".

Tại Đô Thành hằng năm đều có 1 ngân khoản rất lớn về tự túc phát triển và công tác xã hội; thế thì số tiền này đi đâu mất để rồi một công tác khẩn bách và hữu ích như vậy không được một ai đề cập đến,

Nhất là tại Đô Thành có cả một Hội Đồng Đô Thành và mấy ngài dân biểu đại diện dân tại sao cả mấy năm nay không một vị nào lưu tâm đến vấn đề này. Có lẽ quý vị nghĩ rằng việc này không một ai biết đến cho bằng những công tác khác gây thêm được uy tín và kiếm phiếu dễ dàng hơn trong các cuộc bầu cử sắp tới.

Hay là vì kinh tởm ngôi nhà xác Chí hòa quá hôi hám, bẩn thỉu, nên không bao giờ quý vị tạm ghé lại đây vài ba phút để nhìn thấy cái tệ trạng nào lòng này.

Mong rằng quý vị đại diện dân; những người mà dân chúng Đô thành đặt hết tất cả niềm tin ở quý vị; xin quý vị vui lòng quá bộ đến nhà xác Chí Hòa để quan sát; để nhìn tận mắt tất cả những sự thật bi đát tại đây hầu tìm ra được một biện pháp thích ứng để cho đồng bào Thủ đô được nhờ.

Chúng tôi thử hỏi rằng nếu cảnh nhà quý vị có một gia đình nghèo chẳng may có một thân nhân trong gia đình đó chết, không có phương tiện để chôn cất đến nỗi xác chết phải sình thối lan ra tới nhà quý vị cũng

XEM TIẾP B TRANG 6

DÙ BỊ TỐ CÁO THAM NHŨNG NHƯNG ĐƯỢC G.S.V NHẬN CHÌM XUỒNG

Cháu rể chủ tịch Giám sát Viện sắp làm xếp Hàng Không V.N.

☆ HÀNG KHÔNG VIỆT NAM LÊN GIÁ VÉ MÀ VẪN LỖ VỐN

NGÔ XUÂN THỌ ghi

SAIGON.- (22-2-72) Ngày 21-2-72, NS. Lê Tấn Bửu, Chủ tịch Uỷ ban Giao thông Công chánh Thượng viện cho biết đã mời Ban Tổng Giám đốc HKVN ra trình bày trước Uỷ Ban về sự tăng giá vé quốc nội lên 48o/o.

Được biết trong phiên họp ngày 6.3.72 của Ủy Ban Kinh Tế Tài Chính của HĐNC, Ô. Nguyễn Tấn-Trung, TGĐ/HKVN đã xin tăng giá vì vì sau các biện pháp kinh tế mùa thu, giá xăng cho phi cơ cánh quạt tăng 300o/o và cho phi-cơ phản lực tăng 100o/o làm cho ngân sách HKVN phải lỗ là 400 triệu mỗi năm về mục này 1* (đoạn trong dấu ghép được sao nguyên văn). Ngày 14.1.72 trong tờ trình 4 trang ô Nguyễn tấn Trung chỉ xin tăng giá vé lên 33o/o Chỉ bấy nhiêu, mỗi tháng ngân sách HKVN sẽ trội thu mỗi tháng 60 triệu, tức là mỗi năm 720 triệu, sai biệt với số tiền phải lỗ vì xăng tăng đến 320 triệu.

Thế mà Hội Đồng Nội Các lại cho HKVN tăng đến 48o/o, cao hơn lời yêu cầu đến 15o/o.

Được biết, theo bản nhận định số 566/GSV/ĐTKT/TT2 ngày 30-3.70, GSV đã khuyến cáo Thủ Tướng Trần thiện Khiêm loại Ô. Nguyễn tấn Trung lúc đấy là Phó TGĐ ra khỏi Ban Giám Đốc. Nhưng Ô Nguyễn tấn Trung đã từ phó lên TGĐ từ sau bản khuyến cáo.

Ngoài ra, do tin từ Thủ - Tướng Phủ, cháu rể của Chủ Tịch Giám Sát Viện, đương nhiên là anh em cột chèo với Tổng Thống đã được Thủ Tướng dự định ~~đem lên thay~~ Ô. Nguyễn Tấn Trung ở chức TGĐHKVN. Ô. này trước khi làm Phụ Tá đặc biệt cho Thủ Tướng đã làm Tổng Thanh Tra Lao Động, đã bị tố cáo lên GSV chương nội vụ đã bị chìm xuồng.

Người dân mong mỏi thay kẻ cắp bằng bà già chấm dứt. Điều cần là thay chính sách để ngừa những lạm từ căn bản.

Được biết ngày 13.4.71, do thư số ĐH/24/71, ông Đinh Huyến và Dương triệu Dung đã đề nghị cùng CT/HĐQT/HKVN biến Công ty HKVN thành một công ty hợp doanh để HKVN ngưng thuê máy bay ngoại quốc khỏi xin chính phủ tài trợ và có thể trả cái nợ 1 tỉ bạc đã vay của chính phủ từ 1958 đến nay chưa trả cả vốn lẫn lời.

Ô Huyến và Dụng sẽ cung cấp không cho HKVN một Boeing 727 tương đương với hai chiếc hiện hữu và khai thác bổ túc cùng với HKVN một số lộ trình quốc nội bằng 6 phi-cơ bán phản lực FH 227 và dành cho HKVN một huê hồng trên các vé bán ra.

Ô. CT/HĐQT/HKVN đã chỉ thị O.Ô. Huyến và Dụng xuống trực tiếp với Ô. Nguyễn Tấn Trung, TGĐ/HKVN nhưng họ không được Ông này tiếp kiến,

40 ngàn lít xăng của ĐPT Nha Trang biến mất

NHATRANG 21-2 Dư luận nhân viên Đài phát thanh Nha Trang trong những ngày đầu năm đã phát giác vụ bán tẩu tán 40.000 lít Gasoil của Đài bỗng dưng biến mất.

Theo sự mô tả của 1 nhân viên có trách nhiệm về nhiên liệu của đài cho biết, tam cá nguyệt 4-71 số Gasoil dự trù cho máy là 150,000 lít và hiện nay còn có 3 hầm chứa tồn kho chỉ còn vào khoảng 100000 lít mà thôi. Nguồn tin cho biết số dầu con số dầu bị mất lên đến 40,000 lít là vì Đài Phát thanh Nha Trang tương lai sẽ là 1 trong 3 đài địa phương có tầm hoạt động mạnh nhất với mấy phát tuyến công suất mạnh đến 50 Klw, nghĩa là lớn gấp 50 lần phát thanh hiện nay so với Đài Qui Nhơn và Đà Nẵng.

Một Đài phát thanh mới cũng đã khởi công xây cất và trang bị máy móc cực mạnh. Công việc trang bị này đã được hoàn tất với hệ thống phát điện để phát thanh được tăng cường bằng 4 máy phát điện 200 Klw. Do đó số nhiên liệu dự trữ

XEM TIẾP C TRANG 6

Những vinh nhục của ngày 1 tháng 11 năm 1963

Tướng Cao quả quyết rằng : VNCH không thể nào trung lập được

Tiết lộ của tướng HUỲNH VĂN CAO

Có thể quí vị sẽ hỏi tôi vì sao mà phân vân về chủ quyền quốc gia và dân tộc nhiều lắm vậy ? Thưa, vì theo sự nghiên cứu của tôi từ bấy lâu nay thì tôi sợ, nếu sơ hở thì chủ quyền quốc gia dân tộc sẽ mất đi và rồi sẽ không tìm thấy ở đâu cả.

Chắc chắn là cộng sản sẽ không bao giờ cướp được mà toàn dân cũng không nắm giữ được các đồng minh đang có mặt hoặc sẽ có mặt trên đất nước này dương nhiên không có chủ quyền ấy, và đất nước sẽ ở trong tình trạng nào nữ, bi đát mịt mù. Hỏi rằng chủ quyền quốc gia dân tộc và miền Nam tự do này có thể rơi vào tay Trung Lập hay Cộng sản được không ? Tôi có thể trả lời một cách quả quyết với quý vị rằng : Không bao giờ. Tôi đã nghiên cứu tài liệu ký ức của các nhà lãnh đạo của 2 khối Tự do và Cộng sản và tôi dám quả quyết như vậy. Để xác nhận điều này tôi xin quý vị thử suy luận một vài vụ điển hình này :

— Mao trạch Đông đã chiếm hết Đại Lục Trung Hoa nhưng vì sao lại không thanh toán nổi Đài Loan đi để giải phóng cho đất nước TC. Chỉ trên bình diện quốc gia và có thể có lý do vững vàng, thế mà Trung Cộng vẫn bó tay ngồi nhìn Đài Loan

Bởi thế chúng ta không bao giờ sợ Trung cộng đủ sức để thực hiện mộng xâm lăng, tràn xuống để nuốt trọn đất nước của chúng ta. Những sự đổi chác về Port Arthur với bờ biển Việt Nam giữa Nga sô và T.C những sự mặc cả đổi chác giữa Việt Nam và CuBa và Bá Linh đều xảy ra nhưng đó chỉ là tính chất giai đoạn giao tiếp giữa các nhà cầm quyền của quốc gia này với quốc gia khác mà nhất thiết không thể nào đi xa hơn nữa và làm sai lạc hệ thống chiến lược về chính trị cũng như quân sự của 2 khối đã được thiết lập trên các nguyên tắc căn bản và định luật của lịch sử và địa lý chính trị.

Trong lịch sử có ghi về các hình thức trung lập, về Trung lập có hậu quả của nó tại Beagique khi Đức Quốc Xã đã tràn ngang qua để vào nước Pháp, Balan trong Đệ nhị thế chiến đã có giai đoạn trung lập và sau khi Nga thanh toán xong 5000 sĩ quan nòng cốt của Ba Lan thì xứ này trở nên tình trạng cộng sản mà chúng ta đã rõ. Song song với sự thành công rực rỡ của TT Mỹ Rosewelt trong đệ nhị thế chiến, nếu có sự đau đớn nhất trong sứ mạnh của ông thì đó chính là vụ Ba Lan thời ấy vì Nga đã sát hại hàng ngàn sĩ quan, cán bộ của Quân đội Ba Lan ngõ hầu đồng hộ xứ này

LUẬT RỪNG

ĐỘC SỪNG

Mạng người quý nhứt là mạng người Việt !

Trong bản tin từ thành đến tỉnh, có một tin đã làm nhiều người bàng hoàng, suy nghĩ không ít ! Thời loạn, chuyện người chết vì súng đạn là rất thường nhưng ở Đô Thành hay vùng Gia Định mà người bị bắn chết giữa lúc yên ổn nhứt, quả là một điều đau thương.

Tin đó như sau :

— Gia Định, (TĐ) Hồi 12g đêm ngày mồng 4 Tết, CS gác tại Ngã Ba Chú Ía Gò Vấp thấy một thanh niên lái xe Honda không đèn chạy từ Gò Vấp về Phú Nhuận bèn thổi còi chận lại để xét hỏi nhưng người lái xe vẫn chạy luôn.

Cảnh Sát Võ văn Xen phải nổ súng, thanh niên lái xe bị trúng đạn vào đầu vàng óc chết tại chỗ. Người chết là Hạ sĩ 1 Nguyễn tấn Biểu làm việc tại Tiểu Đoàn Danh Dự Liên Quân T1M. Hiện thi hài nạn nhân được chở vào nhà xác.

Cái chết của HS1 Nguyễn tấn Biểu không hiểu chết đúng hay chết oan nữa ? Dù sao, đó cũng là 1 mạng người Việt đã bị súng đạn vô tình cướp đi một cách thê thảm nhứt là người Việt đó lại là một quân nhân thì cái oan kể sao cho xiết !

Mạng người là quý nhứt là mạng người Việt giữa thời kỳ chiến tranh, chết chóc hơi nhiều lại càng đáng quý hơn nữa !

Ai ra lịnh phải bắn trúng ?

Không hiểu thầy CS Võ văn Xen nghĩ sao, lại bắn vào đầu, vào người kẻ đi xe Honda không có đèn, gọi không dừng lại ? Trong mấy ngày Tết, có lịnh cấm trại 100o/o, quân nhân không được ra đường, Cảnh Sát và Quân Cảnh được lịnh khám cẩn mật vì có tin Cộng quân có thể lợi dụng ngày Tết để mở cuộc tấn công phá hoại ! Do đó, CS cũng như Quân cảnh gác các ngã ba, ngã tư hoặc gần ngõ hẻm; chận khám xét giấy tờ của những thanh niên trong tuổi quân dịch !

Không ai trách việc khám xét giữ gìn an ninh cho dân chúng nhưng khám xét không có nghĩa là tấn công, bắn súng giết người,

Không hiểu lịnh trên ra sao ? Ai ra lịnh hễ hô dừng lại không dừng thì nổ súng bắn chết người dân vì việc khám xét phải có hiệu lịnh, phải hô trước phải bắn chỉ thiên hoặc phải có phương tiện đuổi theo kẻ bất tuân, chớ không phải nổ súng bừa bãi, để giết người !

Cảnh Sát là để giữ an ninh, bảo vệ sinh mạng của người dân chớ không phải thích bắn là bắn Và bắn là nhè đầu, nhè ngực người ta mà bắn cho chết ! Cái chết của HS1 Nguyễn tấn Biểu là cái chết oan !

Độc Sừng tuổi đã cao, 60t rồi nên thường không bị chận xét nhưng khi thấy mấy thầy CS nhứt là mấy thầy CS tuổi còn trẻ. tánh hung hăng quen rồi, chận xe lại khám người chỉ giơ tay hoặc huýt còi nhưng đường thì đông, người đi, các thầy đứng túm tụm lại, có chiều khi xe đi nhanh không nghe tiếng còi thổi, không nhìn rõ bàn tay của CS hay quân cảnh đưa ra chận lại, xe vẫn chạy mà bị bắn chết thì quả là vét thân, chớ không phải giữ an ninh cho dân.

VUI BUỒN VỚI BẠN ĐỌC

TIỂU LANG

Báo chí, tiến bộ và trả thù.

Đọc trong bản tường trình hàng tháng của Viện Báo Chí Quốc Tế (International Press Institute) tháng 2-1972, người ta chú ý tới một bài bình luận của chủ tịch Ủy ban tư pháp định chế Quốc hội nước Anh. Bài bình luận ấy ký tên Clement Jones và có hai điểm đáng để các nhà làm luật suy nghĩ về tự do báo chí.

Điểm thứ nhất là vai trò đối lập của báo chí. C.Jones viết rằng tại bất cứ một quốc gia nào có tự do báo chí, dầu chỉ là thứ tự do tương đối, báo chí vẫn cần phải duy trì một thái độ đối lập với chính quyền bằng bất cứ giá nào. Không thể nào có được một tương lai tốt đẹp trong tương quan giữa nhà cầm quyền và báo chí. Đó là những điều đáng buồn nhưng bất hạnh thay, đó lại là sự thật. Tự do báo chí chỉ có thể phát triển và tiến bộ được nếu người ta duy trì thái độ đối lập ấy.

Điểm thứ hai là việc tu chính các luật lệ hiện hành của báo chí Anh quốc về các tội xâm phạm an ninh quốc gia, tội dùng báo chí để mạ lỵ và phỉ báng. C Jones đặc biệt tán thành một sáng kiến của chính phủ đảng Bảo thủ nước Anh theo đó thì hiện nước Anh đã lập những ủy ban để tu chính luật lệ báo chí với sự tham gia trên một cương vị hoàn toàn bình đẳng của các dân biểu, các luật gia của Hành pháp và các nhà báo lỗi lạc C.Jones hi vọng rằng đại diện của ba ngành nói trên đây sẽ đưa ra được những đề nghị thích đáng để tu chính luật lệ về báo chí.

Nghe nói các nhà làm luật an nam cũng đang muốn làm một cái gì để tu chính luật quy chế báo chí. Không biết cái sự muốn làm một cái gì ấy sẽ đi xa tới đâu.

Trong khi đó, tin từ thủ đô xứ Pérou xa xôi cho hay chính quyền ở đây vừa mới làm một sự trả thù rất ngoạn mục đối với một nhà báo. Đó là ông Pedro Bertran, cựu thủ tướng Pérou từ 1959 tới 1961. Năm nay, ông ta 75t và từ 22 năm nay, ông ta vẫn dùng tờ báo La Prensa của ông ta để chỉ trích những bất công do phe hữu gây ra, đồng thời cũng chỉ trích sự độc tài tàn nhẫn của phe tả. Mặc dầu lời chỉ trích của Bertran ôn hòa nhưng Tổng Thống Perou là Juan Velasco Alvarado gần đây vẫn cứ bắt ông ta phải bỏ cuộc. Năm ngoái, Bertran được mời giảng dạy tại đại học đường Virginia trong 6 tháng ông ta vắng mặt vì phải dạy học ở Mỹ mất 6 tháng và 11 ngày. Nhà nước Perou viện dẫn một điều khoản trong luật lệ báo chí Perou để bắt Bertran phải bán lại quyền kiểm soát tờ

(XEM TIẾP TRANG 5)

TRƯỚC THỜI CUỘC

Đài BBC và ngày đầu tiên của TT Nixon ở Bắc Kinh

Trợ bút đài BBC nhận xét về ngày đầu tiên của TT Nixon ở Bắc Kinh như sau :

Trời nắng ráo nhưng lạnh khi tổng Thống Mỹ Nixon bước chân từ chiếc máy bay xuống phi trường Bắc Kinh sáng hôm qua. Một số ít viên chức Trung Hoa do thủ tướng Chu Ân Lai cầm đầu có mặt tại đấy để đón tiếp và bắt tay hai ông bà Nixon dưới chân cầu thang đặt trước cửa máy bay.

Tại phi trường không có dân chúng đón mừng chỉ có những nghi lễ tối thiểu và thấy rõ là Trung Hoa định giữ một thái độ trầm lặng đối với cuộc viếng thăm này, chắc họ muốn nhấn mạnh đây chỉ là cuộc hội đàm tay đôi giữa họ với Hoa Kỳ.

Việc đáng ngạc nhiên đầu tiên trong cuộc viếng thăm này là cuộc hội đàm lâu một giờ giữa TT Nixon với chủ tịch Mao Trạch Đông, theo các bản tin thì đây là một cuộc hội đàm không khách sáo và thân mật, chỉ có một số ít người của mỗi bên tham dự, không thấy cho biết chủ tịch Mao Trạch Đông và TT Nixon nói với nhau những gì, nhưng cuộc hội kiến quan trọng đầu tiên của TT Nixon và chủ tịch Mao Trạch Đông và cuộc hội đàm ấy đã được xếp đặt rất sớm vào buổi trưa trong ngày đầu tiên ông Nixon đến Bắc Kinh chứng tỏ chính phủ CHNDTH và cũng nên nhấn mạnh là chính chủ tịch Mao Trạch Đông đã đón tiếp Tổng Thống Nixon với tất cả sự nhã nhặn xứng đáng với một quốc trưởng một nước lớn. Đáng chú ý là cách đón tiếp ấy khác hẳn với cuộc đón tiếp ông Kossygine thủ tướng Liên Xô khi ông này đến thăm Bắc Kinh lần mới đây nhất.

Sau cuộc hội kiến với chủ tịch Mao Trạch Đông ông Nixon đã hội đàm lâu với ông Chu Ân Lai tại tòa đại sảnh Nhân Dân có một số các cố vấn của hai bên tham dự. Nhưng những lời bàn cãi trong cuộc hội đàm này cũng được giữ kín. Có vẻ như tất cả những cuộc thảo luận sẽ được giữ kín cho đến cuối cuộc viếng thăm mới sẽ phát hành một bản thông cáo. Nhưng trong một bản tin ngắn Tân Hoa Xã tả cuộc hội đàm hôm qua là nghiêm chỉnh và thẳng thắn.

Tuy vậy những bài diễn văn đọc trong cuộc đại tiệc đãi TT Nixon đã phát biểu quan điểm của mỗi bên. Ông Chu ân Lai nói tuy hai chế độ xã hội của Trung Hoa và Hoa Kỳ khác hẳn nhau, việc đó không ngăn cản hai nước lập những mối liên lạc bình thường trên nền tảng 5 nguyên tắc kính trọng lẫn nhau không xâm lăng lẫn nhau không can thiệp vào những việc nội bộ của nhau bình đẳng và chung sống hòa bình. Ông Chu ân Lai nói tiếp cuộc viếng thăm của TT Nixon là một hành động hợp với nguyện vọng của nhân dân Trung Hoa và nhân dân Mỹ.

Trong một bài diễn văn ngắn hơn đáp lại TT Nixon nói đến những cuộc hội đàm sắp tới như là một cuộc trường chinh đi theo hai con đường khác nhau nhưng vẫn tới cùng một mục đích là hòa bình và công bằng, mỗi nước có quyền tự lập chính phủ của mình không có lý do gì làm cho hai nước thù nghịch nhau, trái lại phải hết sức cố gắng đi tới những bước cao cả để xây dựng một thế giới mới tốt đẹp hơn.

Tổng quát ngày viếng thăm thứ nhất của TT Nixon không phải là một ngày tệ lắm tuy là cuộc đón tiếp tại phi trường lạnh nhạt và không có dân chúng đón mừng Người ta có cảm tưởng là chính phủ Trung Hoa đã tiếp đón TT Mỹ đầu tiên đến nước họ một cách cẩn thận nhưng không phải là không thân thiện.

TIN KHẮP NƠI

Ánh sáng phúc âm mừng xuân Nhâm Tý

Những ngày nghỉ Tết đã qua, các sinh hoạt xã hội đã tiếp tục bình thường. Truyền hình Công giáo «Ánh sáng Phúc âm» hân hạnh cống hiến một chương trình đặc sắc về Phát triển trong năm mới xây dựng qua những tiết mục :

— Tìm hiểu phương pháp dinh dưỡng ấu nhi của Trung Tâm Caritas do các nữ tu Bác Ái Vinh Sơn phụ trách.

— Đoàn kịch «Phép lạ Lộ đức» gây ý thức về bổn phận sống đạo.

— Bài quan điểm «thiết tha với biện tài» của linh mục giám đốc TTXH.

— Phần văn nghệ du ca do một nhóm giáo viên Trung tâm Caritas trình bày.

Kính mời quí vị đón coi chương trình trên đây được phát trên Đài Truyền Hình Saigon tối thứ năm 24-2 và tiếp tục tại Đài Cần Thơ 25-2 Huế 26-2 Qui Nhơn 27-2.

Trung úy giả cầm đầu đảng cướp giựt sa lưới C.Sát

SAIGON Trong thời gian gần đây, một số đồng bào ngụ tại hẻm 359 đường Trương minh Giảng và những ai thường qua lại hẻm này có cầu cứu với nhà chức trách về sự xuất hiện của một tốp thanh thiếu niên lạ mặt chuyên môn cướp giựt tiền bạc, nữ trang của người lương thiện. Đảng cướp giựt này còn đánh luôn những người đi đường để tẩu thoát. Dường như cả bọn gồm toàn quân nhân đào ngũ, lưu manh có nhiều thành tích.

Đồng bào kêu cứu còn cho biết tên cầm đầu bọn bất lương trên thường hay mặc quân phục Nhảy Dù, mang lon Trung úy. Nhận được tin trên, nhà chức trách cảnh sát Đô thành liền theo dõi chặt chẽ. Vào đêm 20-2 (tức mùng 6 Tết), nhân viên an ninh đã túm được tên cầm đầu nói trên. Được biết y tên là Nguyễn Ch, tự Chí Rỉ 26 tuổi (ngụ tại đường Trương minh Giảng). Anh ta là quân nhân đào ngũ đeo lon Trung úy giả để che mắt mọi người.

Hiện tên Chí Rỉ đang bị câu lưu để điều tra.

Người đẹp vẫn còn chán đời lai rai

SAIGON.— Hôm 20-2 (tức mùng 6 Tết) vừa qua, người ta lần lượt chở đến bệnh viện cứu cấp 4 người đẹp chán đời kể tên sau đây :

Lê thị Bé 18t (ngụ tại đường Lê Lai), Trần thị Đảm 15t (ngụ tại đường Hưng Phú, hẻm số 493), Nguyễn thị Hà 19t (ngụ tại đường Ng-Thông) và Đặng thị Sửu 17t (ngụ tại đường Lê văn Duyệt)

Được biết bốn người nói trên buồn chuyện gia đình hoặc tình duyên trái ngang sao đó nên lén người nhà uống dộc dược quyên sinh. Nhờ sự phát giác kịp thời, cả bốn người đều được cứu sống và hiện đang nằm điều trị tại bệnh viện.

Chồng bị cấm trại ở nhà ăn vụng bị bắt quả tang.

GIA ĐỊNH. Lúc 5giờ chiều hôm vừa qua người ta có chở đến bệnh viện cứu cấp bà Lê thị Thành 26 tuổi (ngụ tại đường Bình Lợi quận Thủ Đức. Theo lời bàn tán xôn xao thì bà Thành có chồng là quân nhân. Tưởng ông này bị cấm trại không về được bà đưa tình nhân đến nhà để ăn vụng trộm. Chẳng may ông chồng lén về bắt được quả tang đánh đập bà Thành ngất xỉu trước mặt gian phu rồi sau đó mới cho mặc quần áo lại chở vào bệnh viện cứu cấp.

Đoạt 1.000 tấm tole trị giá 4.500.000 đem bán bị bắt.

SAIGON.— (22-2) Cách đây nửa tháng ông Trương ngọc Thành, quản lý nhà thầu nhà ở đường Cộng Hòa, có giao cho tài xế tên Lê văn Ngô 40 tuổi nhà ở đường Nguyễn hữu Cảnh chiếc xe vận tải và 1.000 tấm tole lãnh đem xuống Cà mau giao cho 1 cơ quan nọ. Nhưng không ngờ tên Ngô đến Cần thơ đem bán số tole trị giá 4.500.000 lấy 1.500.000 rồi vứt xe vận tải bên lề đường bỏ trốn. Ông Hoành sau mới hay liền tới bót trình nhà chức trách. Ngày 21-2 tên Ngô bị bắt thú nhận đã đem bán số tole cho 1 số quân nhân lấy tiền về tiêu nhà. Tên Ngô bị câu lưu để lập biên bản giải Tòa.

1 bà lão bị gạt lấy 1 triệu 600.000đ

GIA ĐỊNH.— Hôm 28 Tết bà Trần Thanh Hiếu 73 tuổi ngụ tại Phú Nhuận có vô đơn thưa cô Lê Thị L.T.32t ngụ cùng xóm đã lường gạt bà số tiền 1 triệu 600.000 đồng. Theo đơn thưa của bà Hiếu thì thấy bà già cả lẩn thẩn nên cô L.T. gạt bảo bà đưa số tiền nói trên hùn âm đồ rồi quỵt luôn. Nội vụ nhà chức trách đang mở cuộc điều tra.

Ngày 22-2 những năm xưa

HOA THỊNH ĐỐN 21-2 (AP).— Hôm nay là ngày thứ Ba, 22 tháng Hai, ngày thứ 53 của năm 1972; và còn 313 ngày nữa trong năm. Sau đây là những biến cố quan trọng của lịch sử trong ngày này ;

1971 : — Cơn lốc thổi qua các tiểu bang Hoa kỳ Mississipi và Louisiana; làm cho 75 người thiệt mạng.

1967: — Tổng thống Sukarno của Indonésia chấm dứt cuộc cầm quyền lâu dài của ông và trao lại trọn vẹn quyền hành của ông cho tướng Suharto.

1964; — Ghana trở thành một quốc gia xã hội độc đảng.

1962: — Hoa Kỳ bác bỏ một đề nghị của Nga Sô là một hội nghị thượng đỉnh sẽ thay thế phiên họp tái bình thường lệ tại Genève.

1961 : — Thủ Tướng Nga Sô Nikita Kruschev khuyến cáo ủy ban các quốc gia Phi Châu hãy giám sát cho sự tái lập nền độc lập cho Congo.

1958 . — Ông Arturo Foudizi được bầu làm tổng thống Á Căn Đình trong cuộc bầu cử đầu tiên tại nước này, sau đúng 30 năm.

1945 : — Đệ tam Lộ Quân Hoa Kỳ vượt sông Suar, nằm về phía Nam Saarburg, Đức quốc.

1944 : — Các lực lượng Nga Sô chiếm Krivoirog, Ukraine.

1942 : — Các bộ lạc thổ dân Phi Luật Tân đánh tan một trung đoàn quân đội Nhật Bản.

1916 : — Nga Hoàng Nicholas II đích thân khai mạc Duma (Quốc hội) của Nga.

1849 : — Benjamin Disraelli trở thành lãnh tụ của đảng bảo thủ Anh.

1819 : — Tây Ban Nha lấy Florida cho Hoa Kỳ.

1495 : — Quân Pháp dưới sự lãnh đạo của Charles Đệ Bát tiến vào Naples. Ý Đại Lợi.

Hôm 22 tháng Hai cũng là sinh nhật của

— Arthur Schopenhauer, triết gia Đức (1788-1860)

— Frederic Chopin, soạn nhạc gia Ba Lan (1810-1849)

— James Russell Lowell văn sĩ nhà ngoại giao Mỹ (1819 1891).

— Sir Robert Baden Powell nhà sáng lập phong trào hướng- đạo người Anh (1857 1941).

— Edward Kennedy thượng nghị sĩ Hoa Kỳ (1932).

— Robert Young tài tử Hoa Kỳ (1907).

— George Washington tổng thống đầu tiên của Hoa Kỳ (1732,1799).

THỊ TRƯỜNG VÀNG VÀ ĐÔ LA HÔM NAY

	GIÁ CHÁNH THỨC MUA VÀO	GIÁ CHÁNH THỨC BÁN RA	GIÁ TỰ DO	GIÁ HÔM QUA
Vàng lá 24 kara 1 lượng	26.500 đồng	27.000 đồng	27.500 đồng	27.000 đồng
Vàng tây 18 kara 1 lượng	20.000 đồng	21.600 đồng	22.000 đồng	21.200 đồng
Đô la xanh giấy 10 đồng (1 MK)	118—275—400	118—275—400	440	440
Đô la xanh giấy 100 đồng (1 MK)	—	—	435	435
Đô la đỏ (MPC) (1 MK)	—	—	385	385

TIN LẠ THẾ GIỚI

Bão tuyết dữ dội tại vùng đông bắc Hoa Kỳ

NỮU ƯỚC 20/2 (Reuter) một trận bão tuyết khổng lồ hôm thứ Bảy đã rơi xuống khắp một vùng rộng lớn từ Gia Nã Đại xuống tới miền Nam Carolina làm gián đoạn giao thông tại vùng đông bắc Hoa Kỳ.

Từng cơn mưa tuyết liên tiếp đổ xuống cùng với gió lạnh và những cơn lốc khác thường hôm thứ Sáu kéo dài sang ngày thứ Bảy làm gián đoạn giao thông trên vài con đường và quốc lộ.

Cơn cuồng lốc xoáy cao tới gần hai thước trên mức bình thường trong khi tuyết rơi xuống đóng thành lớp dày tới 40 phân tại tiểu bang Virginia hôm thứ Bảy.

Bạch Tuyết trả lời bạn đọc

Em Xuân Loan — Phan đình Phùng — Saigon.

Nếu em không theo dõi báo Hòa Bình thì chị em mình khó có thể giao dịch thư từ với nhau được rồi. Bức thư trước của chị có lẽ em không đọc được rồi ! Tiếc quá ! Hai chiếm bao em kể trong thư nghe thú vị quá ! Nhưng nếu là thật thì có lẽ em bị chị phạt chứ không phải cho em thiệp mời đâu. Em biết bỏ học; lười học là thuộc loại trọng tội đối với chị đó. Nhưng chị hy vọng đây là giấc mơ chứ sự thật thì em chị rất siêng học. Có đúng vậy không em ?

Năm nay là học sinh lớp 10 rồi. Còn hai năm nữa em sẽ thành cô tú rang học nghe em. Em viết thư thành thật lắm chị rất thích chân thật trong việc xây dựng tình em chị. Chị thích đọc thư em không hết có đâu giận mà em e ngại. Nếu rảnh viết nhiều cho chị. Nhớ là ngoài nhật báo Hòa Bình chị không sao trả lời riêng cho em được đâu em thông cảm thương chị đừng buồn đấy.

Em Ng thị Thùy Mai Hòa Tân Gò Công.

Đọc hết thư em, chị mến em lắm. Em hỏi chị có thương em nhiều không ? Nếu chị trả lời là thương nhiều thì không thật mà nói không thì không đúng với lòng chị. Kể ra câu hỏi của em khó trả lời rồi đó. Chị chỉ nói thật cảm nghĩ mình là em đã thương chị nhiều qua báo chí, sân khấu, ti vi và giọng ca tiếnghát của chị thíchcũng mếnem bởinhững lờichân thậttrong thư em. Thươngem thì chưa nhưng mếnem rấtnhiều đó từ mếnđến thương cỡ xa mấy đâu. Chừng nào em tỏ ra ngoan, nghe lời chị biết trọng hiếu đạo và siêng học, mỗi ngày mỗi hiểu biết rộng thêm là chị thương em nhiều. Tiểu sử của em sao ngắn quá vậy ? Hãy viết nhiều để chị biết em nhiều. Càng hiểu biết nhau thì càng thương nhau nhiều đó. Hy vọng thư sau em viết cho chị thật dài nói nhiều về em nghe. Câu chúc cái trẻ mãi để tâm tự với em ! Bộ chừng chị già rồi không còn tâm sự được với em sao. Hay chừng đó em sẽ quên chị ! Nói thế chứ chị tin em không như vậy đâu. Trông thư em.

TÌM BẠN TÂM GIAO

4386) Người con gái xứ lạnh mang tên Thu Nguyệt, xấu đẹp tùy người đối diện, mang nhiều mặc cảm buồn nhiều hơn vui. Mong được làm bạn làm em các anh chị trên 4 vùng CT

Thư về : Thùy Dung 124 Đào Duy Từ Đà Lạt (trao Nguyệt)

4387) Bùi văn Tám 28t có quốc tịch Pháp cao 1m7O có xe x! rất tơ biết ga lăng. Mong ước được làm anh các cô bé để có những chiều đi dạo phố hoặc lúc xa quê hương có người viết thư an ủi

Thư về : Bùi văn Tám 35 Yersin Saigon (nhờ trao)

4388) Sinh viên 22t giađình trung lưu tính tình trầmlặng 4 nói cao 1m70 khá đẹp trai mong được làm anh của các cô bé còn đi học để chỉ dạy những gì hiểu biết.

T/v Lý Bích Lang 1O1 V5 đi Nguy Saigon.

4389) Thằng con trai 17t buồn nghèo nên không mong rời ghế nhà trường quá sớm mong kết bạn cùng anh chị em khắp 4 phương.

T/v Hoàng Việt 137/37G Phát Diệm Saigon.

4390) 17 năm sống tại xứ thập mười hiện đang sống xa quê vì cảo dang cắp sách đến trường, mặc cảm vì kém hay suy tư rất ít bạn cùng tuổi đó là tâm trạng của đứa con gái mang tên Lệ Hồng Lan muốn tìm anh chị bạn cùng tâm trạng để tâm sự lúc vui buồn, ưu tiên cho các anh rồng bay.

T/v : Lê văn Khoa hộp thư lưu trữ Kiến Tường (trao Hồng Lan)

4391) Thanh niên xứ mai anh đào xin kết bạn phương xa để học hỏi trao đổi kiến thức. Tìm sự cảm thông giữa tình người

T/v : Lê xuân Hiệp Ty Bưu Điện Tùng Nghĩa

4392) Nữ sinh lớp 11 hiền ngoan thích trầm lặng mang mặc cảm thiếu thốn mọi phương diện hiện tại buồn và lo cho mùa thi sắp tới. Tha thiết tìm cha mẹ anh chị nuôi hay đỡ đầu hầu hướng dẫn và dạy dỗ khi bước vào đời

T/v : Trần Trọng Thủy 12/3 Ngô Quyền Long Xuyên (trao Hạ Lan)

4393) Thằng con trai tính trầm lặng vui buồn, thích những màu dịu và giọng ca CL. Muốn tìm một người bạn đồng sở thích.

T/v : Bùi văn Hùng chung cư MM số O25 lô L Chợ Lớn (trao Liêm)

4394) Người đàn ông góa vợ trung bình về mọi phương diện muốn tìm bạn gái tuổi từ 27-36 điều kiện phải sống độc thân hoặc góa phụ và muốn làm chủ hay bác các nhỏ bé.

T/V Trần văn Nho 462/40 Nguyễn Tri Phương Saigon 10

4395 Đức con gái tuổi đôi mươi tầm thường về mọi phương diện đã ra đời mong được làm quen với các anh chị hoặc chú có tính vị tha để học hỏi hêm.

Thụy 99 Hai Bà Trưng Đà Lạt.

4396 Phạm Hồng Tuấn là thằng con trai vừa tròn 18 mùa xuân đã sớm khoác lên bộ chiến y; buồn nhiều hơn vui. Muốn làm bạn các bạn gái trên 4 vùng CT, ưu tiên cho ĐN tàu B.

ĐIỆN ẢNH TÂN NHẠC

SỔ TAY ĐIỆN ẢNH

Tạp cảm đầu năm

Tết vừa qua chúng tôi chứng kiến nhiều trò nhố nhế quanh sinh hoạt điện ảnh, tân nhạc và ti vi

Những phim chọc cười hạ cấp như Năm chàng hiệp sĩ bất đắc dĩ, Lệnh bà xì khách xem ồn ào, bởi vì chẳng có gì để xem.

Những phòng trà quảng cáo rùm beng nhưng chương trình chẳng ra cái gì chỉ được cái tăng giá vô tội vạ khách vẫn vô nghe nhạc ầm ầm

Đài truyền hình thì tới giai đoạn lạm phát hề; mấy anh hề chọc cười như mấy con vẹt thế mà ngày nào đài cũng cho bầy hàng mấy anh này.

Tất cả các hiện tượng chúng tôi vừa ghi nhận đã chứng tỏ là khán giả của chúng ta đang khủng hoảng thưởng ngoạn.

Khán giả muốn được giải trí, khán giả muốn được cười cợt. Nhưng sau những trò vô duyên nhạt nhẽo vào dịp tết vừa rồi chắc là phim VN coi như không còn ngóc đầu lên nổi..

Chúng tôi biết mấy ông chủ hãng phim đã tính kỹ lắm khai thác đề tài chọc cười hốt bạc rồi chạy sang đề tài kiếm hiệp, các ông chủ hãng phim đang thi nhau làm phim kiếm hiệp.

Làm phim kiếm hiệp không phải là xấu. Phim kiếm hiệp của Trung Hoa hay lắm chứ, nhưng điện ảnh V.N mà làm phim kiếm hiệp thì chắc rồi đây nghe tới phim kiếm hiệp là khán giả phải chạy dài vì chán ngán.

Cuối năm vừa rồi có hiện tượng bốc thơm bốc thối trong vụ hai hãng phim tranh thương nhau cũng ly kỳ

Hai hãng phim sản xuất phim cù lét hãng nào cũng có Ba Tầu ở trong đó hết và hai phim đều chẳng phim nào ra gì cả. Nhưng sự tranh chấp giữa hai hãng phim này đã đưa tới hiện tượng ký giả chia rẽ nhau. Ký giả đi với hãng phim Cù lét của hãng A gọi ký giả đi với hãng phim Cù lét B là gìa nô, khán giả đi với hãng B phản công.

Công bình mà nói thì thái độ của cả hai loại ký giả trên chẳng ra cái quái gì

Làm ký giả phải vô tư, 2 phim đều tồi phải nói rằng cùng tồi; như thế mới là hướng dẫn dư luận

Khen chê vì đồng tiền thì còn ra cái gì nữa

Cuối năm heo đã đi mong rằng những chuyện bẩn của năm heo không còn nữa. Năm mới mở màn kỷ nguyên mới

Đừng vì đồng tiền mà bôi mặt đá nhau như gà đá tũi lắm

Cái giải điện ảnh năm vừa rồi là một hiện tượng cho thấy các nhà chấm giải hết sức nhảm nhí, mặc dù trong đó chúng tôi kính trọng ký giả Lô răng và nhà văn Văn Quang nhưng chúng tôi vẫn phải nói thực là quí vị làm việc chấm giải nhảm lắm.

Nghệ thuật không thể thiên kiến, nghệ thuật không thể vì quen biết vị nể. Câu chuyện một nhà văn làm công chức bự bắt nhân viên đi vận động cho mình được giải văn chương năm nào vẫn còn là câu chuyện nhớ nhớp khó quên trong sinh hoạt văn nghệ xứ này.

Lô Răng là người trí thức, Văn Quang là nhà văn lẽ nào quí vị lem nhem được. Mùa xuân đang bắt đầu thiên hạ có nhiều dự định đẹp lắm. Với nguồn nhựa mới cây cỏ đang tốt tươi mong rằng sinh hoạt nghệ thuật sẽ có thêm mầm phấn khởi tròng về chờ.

Mục này năm nay sẽ quyết liệt hơn với những thói hư tật xấu của những anh em ký giả điện ảnh, mục này năm nay sẽ mạnh tay hơn với những sinh hoạt xấu xa với những tác phẩm lem nhem

Hứa chúng tôi sẽ làm

HỒ NAM

Ngày Xuân đi xem chiếu bóng là một cực hình trên thế gian

Bình thường thì năm nào các rạp ciné cũng đông khách nhưng năm nay cái sự chiếu cố của đồng bào thủ đô với các món giải trí lành mạnh này xem chừng có vẻ nồng nhiệt hơn cả mọi năm.

Sự chiếu cố nồng nhiệt này có nhiều lý do nhưng một phần phải nói là vì năm nay có khá nhiều phim xem được và mỗi rạp đều có chiếu luân phiên hai phim tuyển.

Ngày 30 tết các rạp ciné vắng tanh nhưng đến trưa mùng 1 thì các xuất bắt đầu đông nghẹt người dù có là sức voi cũng không chen lại mấy chú lỏi bất kể luật lệ hay các bài học công dân giáo dục, miễn sao mua được vé thì thôi. Ngày thường giám mấy chú ăn bạt tay lắm nhưng ba ngày tết thôi thì một sự nhịn là chín sự lành cho nên ai không chen được, ai ngại đứt khuya áo, bật khuy quần thì ráng mà mua vé chợ đen hay ra về. Mấy chị em chuyên mua vé chợ đen cũng là những tay "chiu» "lỏi" có hạng.

Mặc dầu mấy cô bán vé cũng đã áp dụng kỷ luật khắt khe không bán nhiều vé cho 1 người hay bán cho mấy mặt quen chuyên đầu cơ vé nhưng người thì đông quá, nhiều lúc hoa cả mắt chỉ thấy như có hàng trăm bàn tay hoa ra trước mắt dúi tiền vào mặt nên cuối cùng thì mấy chuyên viên đầu cơ vẫn hoạt động được như thường.

Còn gì lợi hơn cái nghề này nữa mất một chút mồ hôi chen vào mua vài ba cái vé, là kiếm cả bạc ngàn rồi

Hình như mấy chuyên viên đầu cơ vé bắt có tổ chức lắm, người bán cứ bán; đã có chuyên viên chen lách vào mua vé mang ra ngoài. Ngày Tết ai cũng muốn cho xong chuyện, làm cái gì cũng muốn hanh thông. đến cửa rạp rồi mà mò về bị giông cả năm không được coi ciné nên có mắc một chút cũng được.

Một vòng điểm phim

Ngày Tết coi ciné là chuyện ngang dạ, Tây có bảo là quê ! hầm, nhưng loanh quanh một hồi hết chuyện lại phải quay đến việc đi ciné.

Tuy nhiên, xem 1 phim, hai phim là chuyện thường, xem 1 vòng đủ các phim thì phải có 1 lý do đặc biệt lắm.

Nếu là độc thân thì có thể vì chưa có nèo để dẫn đi du xuân cho bạn bè thiên hạ ngắm mà thèm, hoặc cũng đang ở tình trạng (bỏ đào) ngày tết thất cơ lỡ vận chưa kiếm được mối, nên đành ở rạp này ra chui ngay vào rạp khác.

Tựu chung thì chỉ có một vài phim lớn, chiếu chung tại mấy rạp nhưng nhờ các rạp chiếu xen kẽ nên trong một ngày có thể xem liền hai phim khác nhau.

Rạp Rex chiếu phim Les Inconnus de Malte một cuốn phim trinh thám khôi hài dư sức tạo sự căng thẳng và những nụ cười vui cho cả con nít lẫn người lớn. Đặc biệt, tài tử tý hon của Oliver Twist, bây giờ đã lớn lớn, diễn xuất cũng tài tình hơn vượt xa vai trò đứa trẻ mồ côi trước đây.

Les Inconnus de Malte là một phim thích hợp với ngày xuân, dựng lên thờ phảo nhẹ nhõm không thấy tiếc tiền.

Phim khác là «La follie des grandeurs» với cái tên Luois de Funes nghe đủ thấy cười rồi.

Khán giả được một trận cười bể bụng ra đến cửa rạp 100 người thì 99 người cười toe thêm một cái cho nó vui vẻ.

Nếu Louis de Funes cười theo lối Tây thì khán giả có thể đi coi Tùng Lâm trong vai độc thủ đại hiệp của phim Năm Hiệp Sĩ Bất đắc dĩ.

Độc thủ đại hiệp Tùng Lâm, lâu lâu quên mất thò tay ra ngọe nguậy làm các cô cười tưởng muốn bể bầu tâm sự u uẩn của năm trước.

Cũng có thể cười với chuyện năm bà sư tử Hà Đông đánh ghen của phim «lệnh Bà Xá».

Nói chung hai phim VN được trình chiếu trong dịp Tết đều là phim cười. Người yêu điện ảnh có thể không mấy hài lòng nhưng khán giả thì bả hề lắm dù gọi là phim nhưng giá trị chỉ như một màn ảnh vô tuyến nới rộng.

Số thu của 2 phim trong 3 ngày Tết chắc chắn sẽ làm chóng mặt những nhà điện ảnh VN muốn làm phim từ tế.

Phim Tây, phim Ta, rồi đến phim Tàu thì có hai phim chưởng và võ thuật.

Eden chiếu một phim đánh đấm loạn xạ ngầu và đây là phim đánh bằng tay đá bằng chân chứ ít sài đến dao kéo.

Câu chuyện chẳng có gì, màu sắc nhờt nhạt người lớn coi hơi bực mình nhưng con nít thì khoái vì đánh lộn tơi bời hoa lá,

Một phim chưởng khác là phim "Nhất kiếm trấn sĩ» với tài tử Vương Vũ thì cũng chỉ là loại tầm thường.

Khán giả yêu phim chưởng hồi này đã bắt đầu hơi ngấy loại phim này và từ sau "Lân độc thủ đại hiệp» thì có phim nào thực sự hay.

Đại để chỉ có mấy phim lớn đó, và sau khi đã xem đủ từng ấy phim nếu khán giả có thể đến Vinh Lợi xem phim «Deux salopards dans l'enfer». Một phim chiến tranh Hoa Kỳ. chuyện khá ly kỳ, màu đẹp, đánh nhau hăng, lại tý mùi triết lý kêu gọi hòa bình và chứng minh rằng " : con người ta đều cực gian, cực ác cũng chỉ vì sự xô đẩy của xã hội".

Kết luận hơi buồn nhưng không có gì bi thảm và có thể, nên xem qua lắm.

Ban Tam Ca Đông Phương đang trình diễn dân ca

Phòng trà sống lại vào dịp cuối năm

Sinh hoạt phòng trà ở Thủ Đô đã xuống tới mức thấp nhất vào tháng 10 năm 1971. nhưng vào tháng cuối năm, lại vùng dậy rất nhộn nhịp. Các phòng trà cũ được cải tiến, và nhiều phòng trà mới xuất hiện Trong cái «thế giới phòng trà» luôn luôn thay đổi Đêm Mầu Hồng đã trở thành phòng trà liên tục kỳ cựu nhất.

Đêm 18-12-71, Đêm Mầu Hồng đã kỷ niệm đệ tam chu niên ngày thành lập. Tại Saigon, có nhiều phòng trà ra đời trước Đêm Mầu Hồng, nhưng hoạt động không liên tục. thường bùng lên trong một giai đoạn ngắn, rồi lại tàn lụi, vì sự thay đổi người khai thác hoặc do hậu quả một sự hợp tác bị tan vỡ trong khi đó Đ Mầu Hồng, đã hoạt động liên tục suốt ba năm liền, không ồn ào náo nhiệt; nhưng tiến những bước rất vững vàng, tự tạo được một sắc thái đặc biệt, khác hẳn với các phòng trà khác.

Với 150 chỗ ngồi; được trang trí hết sức ấm cúng, một hệ thống âm thanh tuyệt vời, và một dàn đèn huyền ảo, làm cho tính cách «nghệ thuật» của Đêm Mầu Hồng nổi bật, không giống nhiều phòng trà khác rộng lớn như một nhà hàng, mà sự khai thác mang tính chất thương mại rõ rệt. Một đặc điểm nữa, Đêm Mầu Hồng là phòng trà duy nhất ở Thủ Đô không có các cô gái ngồi bàn với khách. Do đó, các Quý khách có thói quen «nghe nhạc bằng tay» đều chê Đêm Mầu Hồng, nhưng cũng nhờ đó đã trở thành nơi lý tưởng của những người yêu nhạc. Tại đây khách thưởng thức nhạc không bị khó chịu vì những lời nhỏ to thì thầm bên tai, hoặc vì những tiếng cười khúc khích thỉnh thoảng phát ra từ những nơi thiếu ánh sáng. Vì thế nhiều người thường tới Đêm Mầu Hồng với cả gia đình. Sự thiếu vắng các cô gái ngồi bàn, chẳng những khiến ĐMH có một khung cảnh đứng đắn đầm ấm như trong một gia đình, mà còn giúp khách thưởng nhạc đỡ phải chi những khoảng tiền, nhiều khi không tính trước được.

Từ khi thành lập vào cuối năm 1968 cho đến giữa năm 1970, «chủ lực trình diễn» của Đêm Mầu Hồng là ban Thăng Long. Nhưng vì nhu cầu tiến bộ, từ cuối năm 70 tới nay, ngoài ban Thăng Long vẫn giữ địa vị độc tôn. ĐMH đã cải tiến không ngừng, mời thêm nhiều nghệ sĩ mới, và nhiều ban hợp ca mới, mà sự xuất hiện của ban tam ca Đông Phương, trình diễn độc quyền tại ĐMH là một nét độc đáo nhất. Ngoài các nghệ sĩ chọn lọc người Việt, Đêm Mầu Hồng còn luôn luôn được sự hợp tác của các nghệ sĩ quốc tế khiến khách thưởng thức nghệ thuật đã được hưởng giây phút bất ngờ thích thú.

Cũng cần phải nói về ban nhạc của Đêm Mầu Hồng, có lẽ là một ban nhạc người Việt duy nhất ở Thủ Đô mà các nhạc công toàn là nhạc trưởng gạo cội như Nghiêm Phú Phi, Đỗ Thiều, Nguyễn Hiền, Nhật Bằng v.v...

Tóm lại, một thành phần chọn lọc, một ban nhạc danh tiếng, và một khung cảnh trang trọng huy hoàng đó là tất cả điều kiện làm cho Đêm Mầu Hồng đã tự tạo được một "truyền thống» một sắc thái riêng biệt. Với thời gian và những-gì đã tạo được ĐMH là một phòng trà có uy tín và có địa vị vững vàng nhất.

TRONG mãng lưới KGB

● KOMITET GODARSTVENNOI BEZESTNOSTI

● của LÊ MINH HOÀNG THÁI SƠN viết theo «Shanhai's red Guard»

(Viết theo tác phẩm .Kgb S'Phantom Shadows" về trận giặc thầm lặng giữa Mật vụ Nga Sô Kgb và Mật vụ Lam Y Trung Cộng dưới bóng lâu đài Liên Hiệp Quốc).

017

— Chị Thủy với Kim Hồ Điệp có muốn nói chuyện với Má tôi không ? Má tôi mời từ Mạc Tư Khoa vừa về đến Bắc Kinh.

Lâm Diên Thủy mừng rỡ đứng phắt dậy, kéo theo Kim Hồ Điệp và hối dồn con trai Chu Đức :

— Cô Lâm Kiếm Hồng đã về rồi cơ à ? Trời ơi, vui quá nhỉ, sao không báo tin cho tôi đi đón gì cả ? Mà này, cậu Hưng vừa hỏi một câu thừa thãi quá, chị phê bình cậu đấy nhé !

Kim Hồ Điệp liếc trộm Chu Nhật Hưng rồi hỏi Lâm Diên Thủy :

— Tôi phải kêu Nhật Hưng bằng cậu hay bằng anh?

Lâm Diên Thủy vừa náo nức lôi tay Kim Hồ Điệp đi về phía Lâm Bưu đang điện đàm, vừa đáp :

— Tùy tiện tình thân của hai người đối với nhau mà gọi tôi đâu có dám lạm bàn. Hưng nó là em tôi thì cũng như em của chị, còn khác hơn nữa thì tùy đấy mà gọi nhau.

Kim Hồ Điệp nhíu mày tỏ vẻ lo âu, đoạn đưa mắt nhìn Chu Nhật Hưng gật đầu ra hiệu.

Chu Nhật Hưng cũng gật đầu đáp lại.

Rồi Kim Hồ Điệp nói với Lâm Diên Thủy :

— Tôi có chuyện cần muốn nói với Chu Nhật Hưng một chút. Nhờ chị thưa lại với Chu phu nhân là tôi kính chào Bà và hẹn lát nữa Bà về Bắc Kinh, tôi sẽ xin hầu chuyện.

Lâm Diên Thủy nheo mắt tinh nghịch nhìn hai người rồi hỏi Kim Hồ Điệp :

— Bộ không thích nói chuyện với cô tôi hả ?

Kim Hồ Điệp mỉm cười gượng gạo :

— Thôi, để lát nữa gặp, thiếu gì lúc ! Tôi có chuyện cần hỏi riêng Chu Nhật Hưng.

Lâm Diên Thủy mỉm cười ý nhị, đoạn tiến thẳng về phía Lâm Bưu.

Trong khi Lâm Diên Thủy đỡ lấy ống điện thoại từ tay cha trao lại, thì Kim Hồ Điệp và Chu Nhật Hưng cùng bước tới một góc hành lang vắng khuất của Kỳ đài Thiên An Môn.

Lâm Diên Thủy là đứa con gái đầu lòng của Giang Thanh, đã sanh ra trong cuộc tình ngắn ngủi với Lâm Bưu từ mùa Đông năm 1927, khi Lâm Bưu bị thương nơi ngực trong một cuộc tử chiến phá vòng vây Tô Châu của đoàn quân Bắc nhạt, trong trận chiến đầu tiên nổ bùng cuộc nội chiến giữa hai phe Quốc Cộng, bạo phát từ ven sông Dương Tử.

(CÒN NỮA)

VẾ VOI

☆ CÁT HỮU dịch

(TIẾP THEO)

Công Ty Hàng Hải

Công ty Peninsular and Oriental Steam Navigation Luân Đôn là công ty có nhiều tầu chạy nhứt thế giới công ty được thành lập năm 1837 bởi Wilcox and Anderson, có 253 tầu.

Trong số có 198 tầu chở hàng. 24 tầu chở hành khách, 6 đò máy, 17 tầu chở dầu...

Giao Tế

Hãng Giao Tế lớn nhứt thế giới là Hãng HILLL and KNOW LTON Inc, số 150 East Đường số 42, Nữu Ước.

Hãng này xử dụng một ban nhân viên tới hơn 325 người và có chi nhánh tại Bruxelles, FrancJort, Luân Đôn, Ba Lê, Madrid, Milan. La Mã và Đông Kinh.

Xuất Bản

Hãng xuất bản lớn nhứt thế giới là Hãng xuất bản Quốc Tế INTER NATIONAL PUBLISHING Corpration Ltd ở Luân Đôn, hãng này xuất bản 14 nhựt báo và 220 tập san, xử dụng 20.999 nhân viên, và năm 1969,70, số thương vụ lên tới 369 triệu mỹ kim,

Hãng Bán Giầy

Tiệm bán giầy lớn nhứt thế giới là tiệm Lilley and Skinner, Ltd tại 356/360 Đường OXFORD, Luân Đôn. Diện tích tiệm này lên tới 8.220 thước vuông, gồm 4 sàn. Nhân viên của tiệm lên tới 350 người trong 10 phòng khác nhau, và có thể trưng bày cho khách hàng chọn lựa 250.000 đôi giầy. Mỗi tuần, trung bình 45.000 khách hàng vào mua giầy ở đây.

Trung Tâm Bán Hàng

Trung tâm bán hàng lớn nhứt thế giới là Trung Tâm YORKDALE SHOPPING Center, cách trung tâm tỉnh Toronto, Gia Nã Đại 6 dặm Anh, Trung Tâm bán hàng này xây cất trên một thửa đất 72 mẫu Anh cộng thêm 50 mẫu Anh để chỗ, cho xe hơi đậu, có thể chứa được 6.750 xe hơi cùng đậu một lúc.

Tổng cộng trong trung tâm này, có 125 cửa tiệm vừa dịch vụ, bán hàng cho 25 triệu khách hàng trong một năm.

Trung tâm khai trương tháng Hai năm 1964.

Nước Ngọt Bán Mạnh Nhứt Thế Giới

Nước ngọt bán mạnh nhứt thế giới là Coca Cola. bán ra trên 100 triệu trai mỗi ngày trong 135 nước (con số này tính vào giữa năm 1970).

Coca Cola gọi là COKE do Bác Sĩ fohn S. Pemberton ở A tlan ta sáng chế ra năm 1886. và Công TyCocaCola được thành lập năm 1892.

(CÒN NỮA)

Ý DÂN Ý TRỜI

do "DÂN QUÈN" phụ trách

Kiện chồng song hôn và đánh đập

Biên Hòa, ngày 4 tháng 2 năm 72

Kính gởi

Ông Chánh Án tỉnh Phước Tuy

Kính thưa ông Chánh án

Tôi ký tên dưới đây là Nguyễn Thị Hiên, 0/c số : 01136635, cấp tại Tây Ninh ngày 07/5/69 là vợ chánh thức có hôn thú của ông Kim Dương (người Việt gốc Miên) hiện cư ngụ tại số nhà 119/67B, xứ Lộc Lâm xã Hố Nai, quận Đức Tu (Biên Hòa).

Vì bê tha chơi bời nên chồng tôi đã bỏ nhà ra đi theo gái 3 tháng nay; không đem tiền bạc về để nuôi vợ con, đã vậy y còn về nhà lấy đi 1 Honda dame; 1 radio, 1 quạt máy.

Kính thưa ông chánh án,

Hiện nay tôi đang phải nuôi con thơ dại, không có tiền độ nhật vào sự sinh sống hằng ngày. Từ trước đến bây giờ chồng tôi ở với tôi không hề có chuyện gì xích mích xảy ra về phía tôi cũng như ngược lại, nhưng nay vì chồng tôi có chuyện thay đổi, ham mê chơi bời nên mới tự ý bỏ nhà, bỏ bê vợ con. Tôi xin trình thêm là chồng tôi ! thầy bùa rất giỏi, nên đã dùng bùa ngải dụ dỗ cô Đinh thị Vui và lấy làm vợ và cũng lập hôn thú với cô này mặc dầu chồng tôi đã ở với tôi có 1 đứa con trai 14 tháng, có hôn thú bậc nhất, số hiệu : 98/6O do Hội đồng xã Mỹ trà, quận Cao Lãnh (Kiến Phong) thiết lập. Thỉnh thoảng chồng tôi lại nhà dùng đủ mọi cách để âm mưu giết tôi... Một lần, cách đây khoảng 1 tháng, sau khi tìm cách gây gổ với tôi, y đã xô tôixuống giếng sâu ngay sau nhà tôi ở, vì con tôi khóc la quá nên ba con lối xóm kịp thời chạy qua cứu vớt tôi lên; và vì đau đớn, sợ hãi cùng cực nên tôi bị ngất xỉu hơn 6 tiếng đồng hồ sau mới tỉnh lại. Liền sau đó, tôi bị chồng tôi hăm dọa đủ điều . nếu tiết lộ cho ai biết chồng tôi sẽ giết tôi luôn.

Với sự sinh sống mỗi ngày thêm khó khăn và chồng tôi cũng không cấp dỡ cho tôi nữa; nên hiện nay tôi đang lâm vào 1 hoàn cảnh vô cùng bi đát, thiếu ăn thiếu mặc. Nhất năm hết Tết đến! Tôi đã phải mang nợ 1 số tiền quá lớn, vì phải vay mượn để sắm những đồ dùng như bàn ghế, tủ giường v.v. đem cho vợ nhỏ tại Phước Lễ (Phước Tuy). Hiện nay tôi không có tiền để trả nợ và chồng tôi cũng chẳng còn tình nghĩa vợ chồng gì với tôi. Tôi đã làm đơn nhờ Cuộc CSQG Phước-Lễ can thiệp hiện giờ chồng tôi đã bị Cơ quan Cảnh Sát QG Phước-Lễ tạm giữ để điều tra. Trong thời gian chồng tôi có vợ bé, lại dèo thêm nhiều chuyện chai ngãi.

khiến cho có nhiều cô gái bị chồng tôi mê hoặc như trường hợp cô Mỹ Dung hiện giờ bị điên, v thị hiện ngụ tại ấp Hà Nội, xã Hố Nai, con của một bà góa (mẹ có 1 con) chồng tôi còn giữ 1 ảnh của cô Dung để chài ngãi. Nói tóm lại vì tình, vì tiền mà chồng tôi có thể làm bất cứ một điều gì ác; tàn bạo để có tiền, kể cả giết người. cướp của.

Kính thưa ông Chánh án.

Vì những tình trạng hiện nay mà tôi phải gánh chịu vừa trình trên, kính xin ông Chánh án cao minh xét xử cho tôi :

1/ — Được sự trợ cấp của chồng tôi để có thêm phương tiện sinh sống nuôi con.

2/ — Khuyến phạt chồng tôi không được đánh đập tôi và có thể có những âm mưu giết hại tôi để thỏa mãn những ý muốn riêng tư.

3. Cho phép tôi được bán một số đồ dùng trong nhà tôi còn lại để có thể thanh toán một phần số tiền nợ nần hiện còn thiếu bà con lối xóm.

Trong khi chờ đợi sự cứu xét và chấp thuận của ông Chánh án, kính xin ông nhận nơi đây lòng thành kính tri ân của tôi.

Trân trọng kính chào ông Chánh án

Kính đơn, Hiên

Ý Kiến Dân Quèn

Nếu bà đã kiện ra tòa thì nên chờ tòa xử. Cơ quan báo chí hay cảnh sát, an ninh không có đủ yếu tố để can thiệp. Vả lại đây là chuyện riêng tư.

Bộ Tổng Tham Mưu trả lời thân mẫu Trung sĩ Nguyên

KBC 3529. ngày tháng năm 1972

Trung Tá Lê Trung Hiền

Trưởng Khối Thông Tin và Giao Tế Dân Sự

Tổng Cục Chiến Tranh Chính trị

Kính gởi :

— Ông Chủ Nhiệm Nhật báo Hòa Bình Saigon.

Thưa Ông CHỦ NHIỆM.

Theo chiếu đơn khiếu nại của bà Nguyễn thị Minh đăng trên quý báo số ra ngày 15-01-1972. Tổng Cục CTCT sau khi đã tham khảo với Phòng Tổng Quản Trị/Bộ TTM, xin tin để quý báo rõ :

Theo tinh thần Sự Vụ Văn Thư của bộ TTM ban hành ngày 27-05 1970 Trung sĩ 1 Nguyễn văn Nguyên được xếp ưu tiên chuẩn cứu xét cho thuyên chuyển vì là con trai duy nhất của góa phụ.

Bộ TTM Phòng TQT đã yêu cầu SĐ18 bộ binh chỉ thị cho đương sự làm đơn chuyển theo hệ thống quân giai về nơi này để cứu xét, nhưng đến nay vẫn chưa nhận được.

Yêu cầu ông chủ nhiệm cho đăng bài trả lời này trên quý báo số ra ngày gần nhất để rộng đường dư luận

Trân trọng cám ơn và kính chào ông chủ nhiệm

Ý Kiến Dân Quèn

Tòa báo xin trân trọng cám ơn bộ TTM đã có nhã ý theo dõi và trả lời khiếu nại của bà Nguyễn thị Minh.

TIẾNG NÓI QUÂN CÔNG

G.S. THU PHONG phụ trách

Vấn chuyện phụ cấp quân nhân 4500đ

KBC 1605, Ngày 10 tháng 02 Năm 1972

Kính gửi :

— Tổng thống VNCH.

— Thủ tướng Chánh phủ VNCH

— Ông Tổng trưởng Quốc phòng.

— Đại tướng Tổng Tham Mưu trưởng QLVNCH.

Kính thưa Tổng Thống và quí vị

Chúng tôi gồm toàn thể Quân nhân tác chiến thuộc Sở Công Tác Nha Kỹ Thuật đồng kính đệ lá thư thỉnh nguyện này mong được Tổng Thống và quí vị cứu xét.

Nguyên sau ngày Tổng Thống ban hành chánh sách cách mạng kinh tế trước Quốc hội Việt Nam CH, trong đó có vấn đề tăng lương cho Quân đội. Riêng các quân nhân phục vụ trong các đơn vị tác chiến còn được hưởng thêm một khoản phụ cấp đặc biệt tùy theo tình trạng phục vụ quân ngũ của mỗi cá nhân là Chủ lực quân hay Địa phương quân.

Tuy nhiên trong quyết định đó việc minh định vai trò tác chiến không được rõ ràng, không phản ảnh thiết thực vai trò tác chiến của mỗi binh chủng và các đơn vị và binh chủng bị bỏ quên trong đó có các đơn vị tác chiến của Nha Kỹ thuật. Vì Nha kỹ thuật là một đơnvị tác chiến 100o/o, nhưng hình thức tác chiến không giống như các đơn vị tác chiến Lục quân thuần túy mà là xử dụng chiến thuật Du Biệt kích nên không thể tổ chức tác chiến ở cấp Tiểu đoàn được.

Sau này, không biết có phải do sự can thiệp của thượng cấp chúng tôi và Bộ TTM hay không, chúng tôi nghe Đài phát thanh và đọc báo chí (Vào khoảng hạ tuần tháng 12-71) được biết Thủ tướng chánh phủ lại ký thêm một Quyết định cho phép 1 số Đơn vị tác chiến của Chủ lực quân nằm trong danh sách bổ túc được hưởng phụ cấp 4.500 đ trong đó có các toán Công tác thuộc sở CT/Nha kỹ thuật tức chúng tôi.

Theo quyết định bổ túc này thì chúng tôi cũng được hưởng 4.500 đ kể từ ngày 01/11/71 Thượng cấp của chúng tôi gồm có Đại Tá Giám đốc Nha Kỹ thuật Đại Tá CHT Sở công Tác v.v... lên tận nơi xuất phát hành quân cũng đều nói và hứa hẹn như vậy.

Nhưng cho đến nay qua 02 tháng rồi chúng tôi vẫn chưa thấy gì cả, vẫn tiếp tục hành quân và vẫn lãnh số lương cũ cộng thêm tiền tăng 1.200đ ! Chúng tôi thắc mắc dò hỏi các cấp chỉ huy trực tiếp thì các vị này cũng chẳng biết gì ! Tuần vừa qua (ngày 08-02-72) Đơn vị chúng tôi nhận được 1 bưu điệp của Nha kỹ thuật cho biết các đơn vị tác chiến của Sở công tác được hưởng phụ cấp 4.500đ theo lịch trình như sau :

— Đoàn 71 hưởng từ 01-02-72.

— Đoàn 72 hưởng từ 1-3-72

— Đoàn 75 hưởng từ 1-4-72

Kính thưa Tổng Thống và Quí vị, nội dung Văn kiện này làm cho chúng tôi hết sức ngạc nhiên và phẫn uất ! Sau 4 tháng kiên nhẫn chờ đợi quyền lợi của Chính phủ ban cho. cuối cùng nhận được . một sự bất công phi lý như vậy ! Chúng tôi không hiểu căn cứ vào đâu mà Thượng cấp lại bắt chúng tôi chịu thiệt thòi quyền lợi. trong khi các đơn vị tác chiến khác đã được hưởng đầy đủ từ lâu Tinh thần chúng tôi đang giao động, tủi hổ và có mặc cảm bị hất hủi.

Thượng cấp đã và đang nghĩ gì về chúng tôi, đánh giá như thế nào trong khi chúng tôi là những người lính có thể nói là tác chiến gian khổ hơn ai hết, phải đảm nhận một vai trò tác chiến lưu động, đơn độc và xa xôi nhất mà các đơn vị khác trong quân đội tuy cũng tác chiến nhưng họ có điều kiện của hình thức chiến tranh diện địa nên không thực hiện được.

Chúng tôi không ham gì cái khoản phụ cấp đặc biệt đó, nhưng đã đi tác chiến thì chúng tôi phải được hưởng và hưởng trọn vẹn (K/t 01/11/71 như Tổng Thống đã tuyên bố) Còn nếu không xin Tổng Thống và Quí vị cho phép chúng tôi được phục vụ với tính cách không tác chiến

Chúng tôi cũng xin phép nêu ra đây một nghi vấn là rất có thể Thủ tướng chánh phủ sau khi đã ban hành quyết định bổ túc hưởng phụ cấp đặc biệt. Thủ tướng đã không có một ẩn ý gì lừa dối chúng tôi mà đây là do sự mờ ám của một thiểu số Chỉ huy và lãnh đạo của chúng tôi. Nếu quả thực như vậy kính xin được Tổng Thống và Quí vị minh xét cứu giúp chúng tôi để quyền lợi chúng tôi không bị hy sinh vì kẻ khác chiếm đoạt.

Trong khi chờ đợi sự cứu xét kính xin Tổng thống và Quí vị nhận sự chân thành ghi ơn của chúng tôi. Kính chúc Tổng thống và Quí vị sang năm Nhâm Tý được vạn an để lèo lái con thuyền Quốc gia dân tộc và chiến thắng Cộng sản.

Kính thư :

(Một số sĩ quan Trưởng Toán Công tác đại diện đồng ký)

Ý kiến Thu Phong

Vấn đề công bình hóa phụ cấp đặc biệt cho quân nhân đã được rất nhiều dân biểu và nhà báo can thiệp chính quyền mới điều chỉnh chừng 1 phần 3 sự bất công bằng cách cấp 4500 đ cho các đơn vị thám sát Tuy nhiên như vậy là chưa giải quyết vấn đề trong căn bản.

Đọc và cổ động

Hòa Bình

BUỒM HỒNG

Truyện của TẠ QUANG KHÔI

— 5 —

— Đi đâu mặc xác tao.
Thằng Lượng nhấn mạnh :
— Nhưng sắp tới giờ giới nghiêm.
Thằng Johnny Phước khinh thường :
— Thì đã làm sao ? .
— Lỡ người ta bắt mày ?
— Sức mấy mà bắt nổi tao.
— Mày cứ ngủ đây với tao đêm nay đã.
— Nhưng má mày không chịu.

Vừa nói hắn vừa chỉ Nguyệt Anh, rồi cười hềnh hệch. Nàng giận đến run cả chân tay, nhưng không biết phản ứng thế nào, đành giữ im lặng. Nàng nhìn thằng Lượng, rồi nhìn thằng Johnny Phước bằng đôi mắt tức tối, hậm hực bỏ đi.

Nhưng không hiểu sao từ lúc ấy, hình dáng cao lớn, khoẻ mạnh của hắn ám ảnh nàng mãi. Về phòng riêng, nàng cởi bỏ quần áo một cách uể oải, rồi vào phòng tắm một cách máy móc, theo thói quen. Dù không ưa thằng Johnny Phước — nếu không muốn nói là ghét — nàng vẫn phải công nhận hắn hơn hẳn Bình về mọi phương diện. Hắn to lớn bao nhiêu thì ông nhỏ bé bấy nhiêu. Sự to lớn của hắn còn được bảo đảm bởi tuổi trẻ hăng say. Không, nàng không bao giờ muốn so sánh hai người để lựa chọn. Trong bất cứ trường hợp nào, nàng chỉ có quyền lựa chọn Bình, người bạn tuy già nhưng trung thành. Những bắp thịt nổi cuồn cuộn trên người thằng Johnny Phước kề ra cũng nhiều hấp lực đối với một người đàn bà cô đơn vì góa bụa đã năm năm trời nay. Vòng tay của hắn chắc phải xiết mạnh lắm. Tự nhiên nàng thấy lòng háo hức lạ. Giá lúc này...

— Ô hay, nàng thầm kêu trong bụng, mình điên rồi chắc ? Thằng Johnny Phước chỉ mới bằng tuổi thằng Lượng thôi, bằng thế nào được ông Bình.

Tắm rửa xong, nàng vội mặc quần áo, rồi bật ngọn đèn đêm để đọc sách. Khoảng hai năm trở về đây, mỗi lần thấy thiếu thốn thèm khát một vòng tay đàn ông, nàng lại lấy kiếm hiệp ra đọc để mong quên đi sự tạo rực trong lòng Truyện kiếm hiệp, đối với riêng nàng, là một môn thần dược rất có hiệu nghiệm trong việc làm tắt ngọn lửa khao khát vừa vụt cháy. Nhờ nó, nàng đã thủ tiết để thờ chồng cho đến ngày nay. Bề ngoài, đối với họ hàng làng xóm, nàng là một người đàn bà tài giỏi. Trong khi đó, lòng nàng đã trải qua không biết bao nhiêu sóng gió phủ phàng. Hơn một lần, nàng đã định buông thả hoàn toàn rồi muốn ra sao thì ra. Giá Bình can đảm hơn chút nữa, chắc nàng đã ngã vào tay ông không biết bao nhiêu lần

Không có gì khổ sở bằng góa chồng đúng lúc tuổi xuân của mình còn nồng nàn.

— Thưa bà...

Đang say mê theo dõi một cuộc đấu võ giữa hai cao thủ kiếm khách, nghe tiếng gọi rụt rè của chị người làm từ bên ngoài vọng vào, nàng giật mình, vội vàng ngồi nhỏm dậy, hỏi giọng gắt :

— Chi đó ? Có chuyện chi đó, chị Hai ? Quá nửa đêm rồi đó.

CÒN NỮA

CÁNH BÈO VÀNG Y

● LÊ XUYÊN

(213)

CHƯƠNG IV

— Cũng quá mẹ là làm eo.
Tho trách móc :
— Anh đừng nói vậy ! Không gấp là vì chưa có người quen lên trên nầy là một, hai nữa, anh quên rằng tui mới vừa làm quen với anh Bảy sao ?
Ông Năm hơi dịu giọng :
— Làm quen với nó thì ăn thua gì tới chuyện chậm hay gấp ? Hay là cô tính điều chi khác ? Và cô bỏ luôn vụ nầy ?
— Ý, bỏ luôn sao được.
— Cô.. cô vẫn có chỗ khó hiểu.
— Tui phân minh lắm mà !
— Thì tui cũng nghĩ vậy nhưng sao lại như có chỗ trặc trẹo..
— Suông sẻ lắm mà anh ! Tui mến anh Bảy lắm và tui thấy ảnh cũng chịu tui. Như vậy anh biểu tui làm ăn liền cái vụ nầy sao được !
— Cô.. cô không tính đi tới với nó đó chớ ?
— Không.
Ông Năm nhăn mặt :
— Sao cô nói cái nầy nghịch hẳn lại cái kia.. Không tính đi tới với nó mà lại bỏ luôn vụ nầy ?
— Coi, tui nói bỏ luôn hồi nào ? Tạm hưỡn lại nhưng nếu được giá cao thì liền cũng được. Đâu có cái gì nghịch ?
— Nhưng sao lại hưỡn ?
— Tui đã nói với anh rồi..
Ông Năm gật đầu :
— À, vì không cần gấp và vì quen với thằng Bảy.. nhưng sao lại còn cái vụ giá cao kia ?
Tho ung dung đáp :
— Có gì trặc trẹo đâu nà ? Cái gì tui cũng có tính toán ở trỏng hết á ! Nếu được giá cao tức là chuyện có lợi hơn, và hễ gặp chuyện có lợi hơn thì tức nhiên mình phải chọn cái đó chớ ! Dễ hiểu quá mà anh, và nó rất suông sẻ chớ có gì khúc mắc đâu ?
— Vậy mà cô nói không gấp..
Tho nói liền :
— Giá như cũ thì không gấp thiệt.
Ông Năm vặn tiếp :
— Vậy mà cô nói là vì quen với thằng Bảy !
Tho bật cười như chẳng có điều gì khiến mình phải bận tâm suy nghĩ :
— Thì quen với ảnh chớ sao ! Nhưng chỉ quen tới mức để tạm chê ba chục ngàn đồng chớ nếu nhiều hơn nữa thì tui đành dẹp cái vụ quen nầy qua một bên vậy.
Ông Năm có giọng trách móc.
— Chuyện quen biết mà cô đem tiền vô để đánh giá..
Tho cau mặt :
— Coi, sao anh lại nói vậy ? Anh không thấy là mặc dầu tui mới mến ảnh thôi, tui đã tạm gác qua một bên vụ làm ăn kia đó sao,
Ông Năm dịu giọng :
— Xin lỗi cô. Tui không có ý nói gì khác hết.. chính tui lại đây kiếm cô mà. Nhưng tui chỉ lấy làm lạ ở chỗ cô.. cô tính cái mức cao đó.

(CÒN NỮA)

LÁ CÒN XANH

VƯƠNG QUỲNH-NGÂN

CHƯƠNG 34

115

— Thấy tình ý người ta được hông ?
— Dạ, được được..
Bà mẹ vui ra mặt :
— Liệu được thì để ba má sắm trầu cau đến xin ra mắt gia đình người ta chớ hổng phải người ta banh da xẻ thịt để con rồi mình không biết điều gì hết mà được dâu (Bà mẹ từng trải, giảng giải) Đời giờ, con gái lềnh đất nhưng cho không về làm dâu má, má, cũng nhứt định hổng thèm. Họ khó chừng nào má lại thích chừng nấy vì có khó mới có nên, con biết chớ ?
— Dạ.
Bữa nào con đưa má đi coi mắt nhá ?
Chương đáp y như thật :
— Để thủng thẳng con dọ tình ý cho chắc, má (Chương cười) Nếu mình đi coi mà không cưới thì chết duyên con gái người ta. Nhưng nếu mình nói mà không được thì mình cũng quê một cục chớ bộ...
Bà mẹ dễ dãi chấp nhận :
— Thôi vậy cũng được (Bà mẹ sực nhớ ra một điều) A, mà nầy con,.
— Chi má :
— Hổng ấy bữa nào con xin nó một tấm hình về cho má coi.
— Ớ.. để coi..
Chương lánh mặt tránh mẹ rồi lách đi luôn. Chương có một tấm hình Lan chụp với Hoa nằm trong bóp đây nhưng không thể đưa ra cho mẹ thấy Bởi Lan bây giờ như kim trong biển, như chim trên trời, với Chương còn là một mong vọng vu vơ chớ không thành là hy vọng thì Chương đâu dám để cho mẹ hy vọng. Thà tới một ngày nào đó, bị cha mẹ hỏi nột, Chương sẽ bảo là người ta đã có nơi có chỗ rồi. Chương đi gỡ lầm cánh cửa căn nhà hoang.
Thà thế vẫn hơn là bị bắt buộc phải đi cưới vợ bây giờ.
Thà thế Chương mới có lý do đường đường chính chính đi tới nhà Lan.
Nhưng Chương vừa tới phòng khách thì chợt nghe chuông điện thoại reo.
— A lô... cô Hoa đó à, có cả Kiêm nữa hả? Thành thật chào mừng hai bạn.
— Khách sáo hoài, thôi bỏ anh đi !
— Hoa gọi điện thoại lại, có chuyện gì không Hoa ?
— Tôi nghỉ hè rồi, tụi nầy chưa biết đi chơi, đâu. Có lẽ chuyện đầu tiên là mình nên kéo nhau đi thăm Lan.
— Thăm Lan ?.. (Chương dè dặt) Đâu còn gì hay hơn nhưng sợ... hơi khó đó.
— Sao vậy ?
— Theo lời bác gái thì luật tu viện cấm đưa nhiều người tới làm ồn ào. Người có tư cách tới phải là cha mẹ hay anh chị em ruột.
— Thế bác gái có thường tới thăm Lan không ?
— Cũng ít. Tu viện không cấm bác nhưng bác không dám đi nhiều vì không chịu đựng nổi. (Chương giải thích luôn) Bác bảo : «Mỗi lần thấy Lan bác đứt từng đoạn ruột !»
Mẹ Lan đau đớn thế nào Hoa chưa biết, nhưng từ giọng điệu của Chương Hoa nghe được Chương đau.

CÒN NỮA

5 GÃ ĐÀO NGŨ

TÔ-VÂN

120

Tâm cười đáp :
— Em có làm gì đâu Thiếu úy.. Oan em quá mà..
Ba Già tiến lại chào Thiếu úy Vĩnh kêu phắp một tiếng rồi lè nhè nói :
— Vì em thưa Thiếu Úy..
Thiếu Úy Vinh lắc đầu :
— Lại cha già này nữa ! Sao lại vì cha già này !
Minh cười đáp :
— Ông đến tìm chúng tôi tại quán Phụng này, chúng tôi mời ông uống bia hộp, Ông chê là bia Mỹ khai lắm, hổng uống. Không ngờ, bàn bên đám an ninh đang uống Bia hộp nên chúng động lòng cho rằng, Ông già này chửi xéo bọn chúng thế là bọn chúng kéo ra ngoài hăm he đòi lấy huyết bọn này thưa Thiếu Úy.
Chúng nó làm tàng lắm thưa Thiếu Úy ! ở đây nhiều quán không chịu nổi bọn chúng nó ! Cách đây mấy ngày, chúng nó đã đánh 6 thằng Thủy Quân Lục Chiến vừa đi hành quân về cũng trong quán rượu, lại còn bắt 2 đứa vào đánh nữa à !
Em được khẩu súng sáu của thằng an ninh đây nè ! Thằng Sinh định giẳng khẩu súng sáu lại để đập nát :
— Đập cha nó súng của thằng khốn nạn đó đi !
Thiếu Úy Vĩnh chặn lại nói :
— Để nạp cho Quân Cảnh, giữ làm bằng chứng, không thì bọn khốn nạn này sắp vu khống đó !
Minh nói :
— Để em giữ khẩu súng này ! Chúng ta về trại luôn...
Thiếu Úy Vĩnh tán thành ngay ;
— Về trại đã... Các chú về trại ngay, không quân cảnh đến làm rộn bây giờ...
Tất cả chạy ra xe, Minh lên xe lái thẳng về trại thì Quân Cảnh cũng vừa đến nhưng bọn Thiếu Úy Vĩnh đã về trại rồi !
Đám An Ninh của Tòa Tỉnh Trưởng đến báo tin cho Quân Cảnh biết, đám lính Biệt Đội đã hành hung và cướp súng của họ nên Quân Cảnh vội phóng xe đến xem xét tình hình vì Quân Cảnh không lạ gì sự hống hách của đám An Ninh bên Tòa Tỉnh Trưởng nữa !
Quân Cảnh cũng biết đám lính biệt đội là lính trẻ, có học, tánh thẳng thắn nên dễ gây sự với những thứ an ninh bê bối ! Đã có lần, Tâm lái xe Jeep về bị một chiếc xe hàng do đám An Ninh khám xét chặn giữa đường. Tâm say rượu đâm vào phía sau xe rồi phóng chạy !
Tâm về Biệt Đội kể chuyện lại cho các đồng ngũ nghe. Mấy đứa cau mặt gắt :
— Mày làm như thế tai tiếng cho Biệt Đội ! Phải qua bên Quân Cảnh nói cho người ta biết rồi đền tiền cho chiếc xe bị hư...
Tâm cười đáp :
— Tao tải đèn lái thẳng xế về đây, chẳng đứa nào biết đâu !
Mấy đứa không chịu :
— Càng không biết lại càng phải nhận đền, không bọn An Ninh dám vu vạ cho mày đó nghen !
Tâm cười khanh khách :
— Qua Quân Cảnh thì qua chứ sao nữa ! Mình làm thiệt chớ đâu phải vu vạ gì nhưng tao ghét mấy thằng An Ninh chặn xe giữa đường để làm tiền, ngăn không cho xe nào chạy hết ! Tao đâm ào vào rồi coi chúng nó làm gì ?
— Mày say rồi, đi ngủ sáng mai qua bên Quân cảnh nhận trách nhiệm của mày đi..

CÒN NỮA

ĐƯỜNG VỀ CHÀ BÀN

TRẦN-ĐỨC-LAI

Chế Minh Thương nhìn rõ thân thể của mẹ nàng vì quần áo đã rách nát bởi bàn tay mê loạn của cha nàng. Chế Miên Hồ nàng nói ;
— Đặt Đức Bà nằm ở đây Phá Lụ lấy quần áo ra cho ta thay cho Đức Bà vì quần áo này ướt và rách hết rồi.
Phá Lụ vội chạy vào trong phòng lấy quần áo của Vĩ Tâm Mi ra thay cho nàng ! Chế Minh Thương vội bảo Phá Lụ !
— Phá Lụ mở chiếc rương gỗ trầm của Mạ ta, lấy trong đó một viên thuốc bọc sáp ong đem ra đây. ta mài đồ cho Mạ của ta.
Ta sợ Đức Bà bị cảm lạnh rồi ,
Phá Lụ lật đật đi vào trong phòng lấy chiếc rương bằng gỗ trầm, lấy trong rương một hộp thuốc bọc sáp ong ra trao cho Chế Minh Thương :
— Bẩm Công Nương có phải thứ thuốc nầy không ?
Chế Minh Thương gật đầu, bảo :
— Phá Lụ vào lấy nước trà nóng ra đây rồi mài viên thuốc này tan ra, để ta cho Đức Bà uống...
Phá Lụ vâng lịnh của Chế Minh Thương, lấy nước trà ra cho Chế Minh Thương mài thứ thuốc trong bọc sáp trắng tan theo với nước trà rồi cạy miệng của Vĩ Tâm Mi ra đổ thuốc !
Phá Lụ sực nghĩ ra điều gì bèn hỏi Chế Minh Thương :
— Bẩm Công Nương, xin công nương ra lệnh cho tôi gọi lão Lục Phát Tính đến,. Lão đánh gió hay lắm, lão có thể cứu được Đức Bà dễ dàng. Có lẽ đức Bà bị cảm mưa gió, chỉ đánh gió mới khỏi mà thôi.
Chế Minh Thương mừng rỡ nói :
— Phá Lụ không nhắc có lẽ ta đã quên mất rồi ! Phải Phá Lụ đi tìm lão Lục Phát Tính đi...
Lão qua đánh gió cho Mạ của ta khỏi lẹ hơn ! Bỏ thêm mớ củi vào bếp lửa cho hơi nóng tăng thêm...
Vĩ Tâm Mi thiếp đi nhưng đầu óc của nàng vẫn tỉnh táo ! Trong cơn thiếp Vĩ Tâm Mi đã mơ lại những giấc mơ của quá khứ, những giấc mơ thiệt đẹp của cuộc đời kể từ khi nàng gặp Chế Miên Hồ, quan Phiêu Ky Phòng thành Hoàng Cung tại Nhà Chúa...
Vĩ Tâm Mi mỉm cười và lẩm bẩm nói trong mê loạn :
— Chế Miên Hồ... đừng bỏ em mà đi Chế Miên Hồ ơi !
Nghe Mạ nói trong mơ, Chế Minh Thương cau mặt suy nghĩ :
— Có lẽ Mạ đã gặp được Pạ rồi nhưng không cầm giữ được Pạ.
Lão Lục Phát Tính được lịnh triệu đến thấy Vĩ Tâm Mi mê man trong cơn nóng sốt, bèn hỏi :
— Thưa Công Nương có lẽ Đức Bà bị cảm gió sương, Hôm nay trời mưa gió quá chừng, không hiểu Đức Bà có gặp được quan Phiêu Ky không ?
Chế Minh Thương lắc đầu đáp :
— Ông Lục à, tôi cũng không biết ra sao nữa Mạ tôi đã gặp Pạ tôi chưa. Khi Mạ tôi về đến đây người ướt sũng, quần áo rách tả tơi rồi nóng mê man như thế này đây.
Ông Mo Phát Lục cau mặt suy nghĩ thì Vĩ Tâm Mi lại mỉm cười nói trong giấc mơ thiệt êm đẹp :
— Đừng bỏ em, Chế Miên Hồ ơi. Hãy ở lại đây với em, chẳng bao giờ Vĩ Tâm Mi muốn xa anh hết.
Ông Mo Phát Lục khẽ gật đầu nói :
— Có lẽ Đức Bà đã gặp được quan Phiêu Ky rồi.

(Còn nữa)

BẢN TANGO CUỐI CÙNG

LÊ-HẰNG

— 21 —

CHƯƠNG 2

Tôi nhìn ông dù cố ngọt ngào âm thanh từng chữ vẫn cứng :
— Tôi về được chưa ?
— Mời cô theo tôi.
Tôi ra khỏi ngôi nhà như khi tôi đến. Còn một quảng đường nửa tôi muốn đi bộ trở về nhà đợi chàng.
— Các ông có làm gì anh ấy không ?
Người đàn ông lắc đầu, tôi tã dấu muốn xuống xe.
— Cho tôi xuống đây.
Tôi không muốn nhìn cái xe trắng lệ đó một lần nào. Tôi nép vào lều cỏ để buồn và lo. Bởi kẻ thù và người tình thân lẫn trong nhau nên cuộc tranh dấu không bao giờ ngừng. Bởi vừa thù hằn vừa thương yêu nên không thể khai trừ nhau dễ dàng như mọi tranh chấp khác.
Nhà im vắng như mọi ngày. Năm ngày với tôi dài lê thê nhưng với những người bình yên ngắn bằng năm phút.
Con Thẻo chạy ra :
— Ủa cô về trong đó mới ra hả ? Thấy cô để nguyên áo quần em biết ngay cữ sẽ ra mà.
Tôi không muốn cải chính, hỏi con nhỏ :
--- Anh Phong đâu.
--- Cũng mới về như cô. Ủa chứ không phải thầy cũng vô Đà Nẵng tìm cô à.
Tôi chạy lên thang :
— Còn ở nhà hở Thẻo ?
Con Thẻo nói vọng theo :
--- Cô ni thiệt ra vô như đi chợ hỉ ?
Chàng đang ngồi trong phòng đọc sách. Bàn thờ Phật nghi ngút khói hương. Trán chàng nhăn lại tóc rũ xuống che một phần trán rộng mênh mông. Tôi lặng người bám chặt hai tay vào thành cửa ngó sững chàng. Lao vào người chàng úp mặt vào vùng ngực mênh mông đó hay nép người bên phiến lưng đó với tôi là một thiên đường tuyệt vời say đắm. Tại sao chàng không thấy tôi. Tại sao chàng nghĩ đến ai và nghĩ chuyện gì.
Tôi nghẹn ngào.
--- Anh.
Chàng đứng phắt lên..
--- Trang, trời ơi Trang.
Tôi a về phía chàng. Hai tay tôi dang ra, hai môi tôi mấp máy. Tấm ảnh bà ta, đôi mắt đa tình, đôi môi đam mê, bắt tôi khựng lại. Mắt khép lại mắt ơi, chàng của người ta, mình chỉ là em gái. Mặt tôi sượng ngắt, giọng tôi lạc lõng như thể ai đang nói qua đầu lưỡi mềm hơn tủi của tôi.
--- Anh vào đó không nói với em được nửa câu để em... để em...
Chàng thở dài :
Anh kẹt, mong em hiểu cho anh phải lánh mặt vì,.
Tôi chán nản ngồi xuống bên chàng ;
--- Vậy mà em tưởng anh bị em đi tìm và bị giữ lại làm thượng khách. Trong khi em bị tù cứ nói là bị tù cho oai thì anh vào đó với bà ta. Anh sướng thật và tàn ác thật, Đời em chưa gặp ai ác, như anh.
Chàng dịu dàng :
--- Anh biết, anh đến tận nhà xem thử em có về không Anh biết em bị tạm giữ nên chiều nay anh ngồi nhà chờ em. Chờ từ 5g sáng đến 5g chiều.

CÒN NỮA

VÌ SAO KHUYA CÔ ĐỘC

NGỌC-LINH

Chương II

Lương nhìn vợ chòng chọc :
--- Em đừng nói lẩn thẩn. Chúng đâu còn là trẻ con nữa ! Con Hà đã mười chín tuổi, còn con Tâm thì hai mươi bốn rồi.
Nếu Tâm có chồng sớm, thì chúng ta có cháu ngoại rồi !
Anh nhận thấy, em cũng lớn tuổi càng nuông chìu chúng nhiều quá ;
Phương khẽ cau mày.
— Anh đừng nói như thế. Anh cũng biết.
Rồi nàng lặng thinh, mặt thoáng vẻ buồn.
Phương bưng dĩa bánh mì để trước mặt Lương.
--- Con Tâm thật là đáng thương.
Lương cắt ngang.
— Anh đã cho em biết căn bịnh của nó do đâu rồi.
Chàng tiếp.
--- Cũng chỉ vì chúng ta nuông chiều nó thái quá, nếu trước kia nghe lời anh.
--- Anh à.
Giọng Phương như van lơn.
Lương ngạc nhiên vì thấy sắc mặt không vui, chàng bỗng cầm tay nàng ôn tồn.
— Không, anh không có ý gì trách em đâu.
Phương gượng cười.
--- Em biết, em đã nói nhiều lần với anh, dĩ vãng đã qua lâu rồi, và từ đây trở đi tình hình sẽ đổi dời lần lần.
--- Anh tin em.
Chàng cầm mẩu bánh mì đưa lên môi, nhưng đôi mắt vẫn nhìn Phương.
--- Còn một chuyện nữa, anh quên cho em hay, là gia đình anh Quân sẽ dời đến vườn mình ngày hôm nay.
Phương khẽ cau mày :
--- Dời đến đây nội ngày hôm nay. Anh có nói chuyện gì cho anh ấy biết chưa.
— Chưa. anh không nói gì cả.
--- Phương lo ngại :
— Em mong rằng chúng mình không có gì sai lầm là được rồi.
--- Em yên tâm, Quân không phải là người tò mò, thích tìm hiểu chuyện riêng của người khác.
Y là người cẩn thận thâm trầm, dù cho có nghe chuyện gì cũng bỏ qua.
--- Em nghĩ rằng anh làm đúng.
Phương ngồi lại bên bàn ăn.
--- Mình để khu vườn ấy trống trải không ai ở cũng chẳng làm gì.
Nàng hạ giọng.
--- Sự thật thì sớm hay muộn gì mình cũng phải cho mướn hay là...
Phương lặng thinh, vì trên thang lầu có tiếng chân người bước nhanh nàng quay lại nhìn, Hà đang bước xuống từ hai, ba nấc thang một, trong tay ôm chồng sách, đầu tóc rối bù, nhưng gương mặt tươi tắn, đỏ hồng.
Hà bước nhanh lại bàn ăn cầm mẩu bánh mì nhai ngấu nghiến miệng lè nhè.
--- Ba má à, con không ăn sáng. buổi học sáng sớm quá, xe lúc này lại kẹt, nên con không ăn kịp.
Lương lắc đầu :
— Hà, tánh con luôn luôn láu táu, cứ bình tĩnh ngồi xuống ăn đi. Ba đi làm đưa con đi luôn, đến sở, bác tài sẽ đưa con tới trường.
Hà nhướn mày :
— Thật hả Ba ?

(Còn Nửa)

Tiểu Thuyết của KIM DUNG
Hàn Giang Nhạn Dịch Thuật

CHƯƠNG XVII

Giang Sơn Đẫm Máu

Lúc này trời đã tối mịt. Mọi người đứng giữa nơi hoang dã. Thỉnh thoảng lại có cơn gió lạnh thổi qua khiến cho hán tử bịnh hoạn không ngớt nổi cơn ho sù sụ.

Vi Tiểu Bảo hỏi:

— Tại hạ xin hỏi quí tính lão gia và lão thái thái ?

Mụ già đáp :

— Bọn ta họ Quy.

Miệng mụ nói mắt vẫn liếc nhìn hán tử bịnh hoạn. Mụ nói tiếp.

— Gã con nít này liệu có đáng làm Trương Tử Phòng; Lưu Bá Ôn không ?

Ông già luồn thư vào bao đưa trả Vi Tiểu Bảo; miệng nói :

— Quả nhiên ông bạn là đệ tử của Bình tây Vương. Vừa rồi bọn lão phu đắc tội đã nhiều.

Lúc này bọn Từ thiên Xuyên đã hồi tỉnh lại; Quần hùng nghe Vi Tiểu Bảo tự xưng là điệt nhi của Ngô Tam Quế mà đối phương cũng tin là sự thực thì không khỏi lấy làm lạ. Nhưng ai cũng biết vị tiểu hương chủ của mình lắm mưu nhiều kế; nên đều lẳng lặng không nói nửa lời.

— Thế này thì không thể sai lầm được nữa. Bình Tây Vương muốn làm Hán Cao Tổ, Minh Thái Tổ, mời y ra làm Trương Tử Phòng, Lưu Bá Ôn.

Mụ quay lại bảo ông già :

— Nhị ca ! Bình Tây Vương nói đến việc khởi nghĩa là muốn khôi phục nhà Minh, nhưng cái lời lẽ trong thư thì... hà hà... lão nhân gia lập chí không nhỏ.

Mụ liếc mắt nhìn Vi Tiểu Bảo tự hỏi :

— Đêm đến nơi rồi. Chúng ta cần tìm nơi nào trú ngụ. Vậy việc khác lát nữa sẽ thương nghị.

Vi Tiểu Bảo đáp :

— Dạ dạ ! Vừa rồi tại hạ ở trên đỉnh núi đã nhìn thấy bên kia có khói bốc lên, tất có nhiều nhà ở, Chúng ta tới đó ngủ trọ đêm nay,

Gã vừa nói vừa trỏ về phía tòa nhà lớn của Trang gia.

Thật ra từ đây đến Trang gia còn cách hơn mười dặm đường, lại bị núi non che lấp, làm gì nhìn thấy khói bốc được ?

Tên nam bộc dắt hai con ngựa đến để hán tử bịnh hoạn và ông bà già cưỡi. Ông già cưỡi một con, Còn bà già và hán tử bịnh hoạn cưỡi chung một con. Mụ ngồi phía sau hán tử.

Bọn Vi Tiểu đã có ngựa riêng. Ai nấy lên ngựa đăng trình, Bảo tên tùy bộc đi bộ theo sau.

Đoàn người đi được một lúc thì ngó thấy cách Trang gia không còn xa mấy.

Vi Tiểu Bảo lớn tiếng bảo Song Nhi :

— Ngươi cưỡi ngựa đi thật nhanh coi xem phía trước là thị trấn hay thôn trang ? Ngươi lại tìm chỗ trọ rộng rãi và bảo đun nước nóng trước để Quy thiếu gia uống sâm thang. Đồng thời mọi người cũng cần nước nóng rửa chân rồi mới ăn uống. Ta thưởng nhiều tiền bạc cho người. Có điều ngươi đừng tiết lộ ta là quan nha.

Gã nói câu nào Song Nhi dạ câu ấy.

Vi Tiểu Bảo lấy trong bọc ra một đĩnh bạc lớn và cả gói thuốc mê đưa cho Song Nhi.

Song Nhi đón lấy bạc và thuốc rồi tung ngựa lao đi thật nhanh.

Bà già trong bụng rất hoan hỉ nghĩ thầm ;

— Vị Ngô thiếu gia này đã làm quan, quả nhiên tai mắt rất linh mẫn. Con ta cần nước nóng uống sâm thang y cũng biết và sai người chuẩn bị chu đáo.

Lại đi thêm mấy dặm nữa, bỗng nghe vó ngựa dồn dập, thì ra Song Nhi đã trở lại. Thị nói :

— Bẩm tướng công ! Phía trước không phải thị trấn mà cũng không phải thôn trang. Đó là tòa nhà lớn. Người ta nói những nam nhân trong nhà đều đi vắng hết, không tiện tiếp khách. Nô tài cho bạc họ cũng không nhận.

Vi Tiểu Bảo thóa mạ :

— Quân này thật ngu xuẩn ! Cần gì họ chịu tiếp đãi nay không tiếp đã. Chúng ta cứ tới đó coi.

Song Nhi đáp lại bằng một tiếng "dạ"

Mụ già cũng nói ;

— Bất quá chúng ta đến trọ một đêm. Trong nhà họ có đàn ông hay không cũng vậy. Chẳng lẽ mình đến mưu tranh đoạt nhà cửa của họ ?

Đoàn người tung ngựa chạy đến trang gia. Một tên nam bộc tiến tại gõ cửa hồi lâu mới thấy một mụ già ra mở.

Mụ này lỗ tai nghễnh ngãng ăn nói ấm ớ, dở đi dở lại chỉ có một câu là trong nhà không có đàn ông.

Ba Đại Cao Thủ Chui Đầu Vào Bẫy

Hán tử bịnh hoạn nói :

— Mụ than trong nhà không có đàn ông thì đây đưa bao nhiêu đàn ông đến cho, còn kêu ca gì nữa ?

Hắn vừa nói vừa lách mình bước qua cửa rất lẹ, hắn ép mụ bộc phụ qua một bên để mọi người tiến vào ngồi trong nhà đại sảnh,

Bà già bảo hai tên nữ bộc ;

— Trương má ! Tôn má ! Các ngươi đi đun nước, nấu cơm. Chủ nhà không muốn tiếp khách thì chúng ta đành tự động làm lấy vậy.

Hai tên nữ bộc vâng lời đi thẳng vào nhà bếp. Một tên nam bộc theo vào làm giúp.

Bọn Từ Thiên Xuyên vào Trang gia rồi được Vi tiểu Bảo cho biết mưu cơ. Quần hùng thấy gã dùng hoa ngôn xảo ngữ dẫn dụ được ba tay đại cao thủ bản lãnh cao thâm khôn lường tự chui đầu vào bẫy ai nấy ngấm ngầm hoan hỷ trong lòng liền cùng nhau ngồi xuống thềm cách xa xa hán tử bịnh hoạn và Vi Tiểu Bảo để khỏi bại lộ hành tung.

Ông già tuy ít nói nhưng dường như rất tinh tế. Lão trỏ vào Ngô Chi Vinh hỏi,

— Hán tử này là ai ? Tại sao miệng chảy máu hoài ?

Vi Tiểu Bảo đáp :

— Hắn là mệnh quan của Triều đình. Bọn tại hạ gặp hắn ở dọc đường, sợ hắn bí mật báo cáo lên quan nha, nên phải.. nên phải cắt đầu lưỡi hắn đi.

Lúc Vi Tiểu Bảo rút đao trủy thủ xẻo đầu lưỡi Ngô chi Vinh, lão già tuy đứng cách khá xa, nhưng cũng trông thấy, trong lòng ôm mối hoài nghi. Bây giờ lão nghe Vi Tiểu Bảo nói vậy, vẫn chưa tin hẳn, tiến lại trước mặt Ngô Chi Vinh nói :

— Phải chăng ngươi là mệnh quan của triều đình ?

Ngô chi Vinh đau đến chết đi sống lại. khẽ gật đầu.

Ông già lại hỏi :

— Ngươi biết có người sắp tạo phản định đi báo cáo. Có đúng thế không ?

Ngô Chi Vinh nghĩ rằng mình có chối cãi cũng chẳng được nào. Hắn chỉ mong ông già biết đường thuận nghịch, dụ kỵ quan tư, mà mình thoát nạn được chăng ? Hắn liền gật đầu lia lịa.

Vi Tiểu Bảo nói :

— Y hay tin ở phương nam có một võ tướng trong tay nắm giữ đại quyền sắp tạo phản mà tên võ tướng đó ở họ Ngô. Nếu hắn làm phản thì nguy lắm !

— Ông già hỏi lại Ngô Chi Vinh :

— Có đúng thế không ?

Ngô Chi Vinh lại gật đầu không ngớt.

Ông già không nghi ngờ Ngô Chi Vinh nữa và đã tăng thêm vài phần tin tưởng ở Vi Tiểu Bảo.

Lão về ghế ngồi hỏi gã :

— Ngô huynh đệ đã được vị sư phụ nào truyền dạy võ công ?

Vi Tiểu Bảo cười đáp :

—Tại hạ có tất cả...1...2...3 vị sư phụ. Nhưng vì mình đã ngu dốt lười biếng, môn gì cũng không học nổi, thành ra võ công, kém cỏi.

Lão già lẩm bẩm:

—Võ công người kém cỏi, chẳng lẽ ta lại không biết? Có điều về môn khinh công «Thần hành bách biến» vẫn làm cho ta canh cánh bên lòng. Tuy ngươi mới sử được chút vỏ ngoài, nhưng thân pháp, bộ pháp thì đúng là môn khinh công thượng thừa về "Thần hành bách biến» không còn nghi ngờ gì nữa.

Lão liền hỏi tiếp :

— Huynh đệ học môn khinh công của vị nào ?

Vi Tiểu Bảo bụng bảo dạ ;

— Lão gặng hỏi ai dạy mình môn khinh công thì nhất định có mối thù với sư phụ hoặc sư thái của ta, vậy ta không thể nói ra được. Lão cũng phe đảng với Ngô Tam Quế, chắc là có mối giao tình với bọn Lạt ma bên Tây Tạng.

Gã tính vậy liền đáp ;

—Có một vị Lạt Ma tên gọi Tang Kết, hồi ở trong cung Ngũ Hoa gặp tại hạ. Lão nhân gia bảo võ công tại hạ còn non nớt quá không thể chống chọi với ai được, nên học cách đào tẩu là hơn. Rồi lão dạy tại hạ được mấy bữa. Tại hạ luyện tập rất dồi cực nhọc. Ngờ đâu gặp phải lão công công, lão bà bà, nhất là Quy thiếu gia đã thân tráng lực cường lại tinh thần mau lẹ, thành ra môn đào tẩu của tại hạ chẳng thấm vào đâu.

Bà già nghe gã ca ngợi con mình thân tráng lực cường, tinh thần lanh lẹ thì trong lòng khoan khoái hơn cả bất cứ câu tâng bốc nào khác. Bất giác mụ mặt mày hớn hở, liếc mắt nhìn cậu con luôn mấy cái. Nỗi hân hỷ lộ ra ngoài mặt, mụ nói:

— Nhị ca ! Mấy bữa nay dường như tinh thần hài nhi thêm phần tráng kiện,

Ông già gật đầu, Nhưng lão thấy con ngồi tựa trên ghế nửa phần như tỉnh nửa phần như mê thái độ cực kỳ ủy mỵ lão không khỏi bồi hồi trong dạ, Lão ngó Vi Tiểu Bảo nói :

— Té ra là thế, Vậy thì phải rồi,

Bà già hỏi,

— Làm sao Tang Kết lại hiểu được khinh công của Thiết Kiếm môn.

Ông già đáp,

— Ngọc Chân Tử ở Thiết Kiếm môn có qua ở bên Tây Tạng một hồi gian khá lâu.

Bà già nói :

— À phải rồi ! Đúng rồi ! Đúng là sư đệ của Mộc Tang đạo trưởng đã truyền khinh công cho người hồi ở Tây Tạng

Mụ quay sang hỏi Song Nhi ;

— Tiểu cô nương ! Cô học võ công ở bị nào ?

Hai vợ chồng lão già chăm chú nhìn thẳng vào mặt thị dường như vị sư thừa thị đối với hai người này có mối quan hệ cực kỳ trọng đại.

Song Nhi bị hai người ngó đờ quá trong lòng không khỏi hoang mang ngập ngừng đáp :

— Tiểu nữ... tiểu nữ...

Uống Trà Độc Mọi Người Ngất Xỉu

Thị không quen nói dối, trong lúc thảng thốt không biết đáp thế nào cho phải, thành ra ấp úng mãi không thốt nên lời.

Vi Tiểu Bảo đỡ lời :

— Thị là người hầu của tại hạ và cũng được Tang Kết Lạt ma chỉ điểm võ công.

Vợ chồng ông già lắc đầu, đồng thanh nói :

— Nhất quyết không đúng.

Vẻ mặt hai người cực kỳ nghiêm trọng !

Lúc này hán tử bịnh hoạn đột nhiên nổi cơn ho. Hắn ho mỗi lúc một một thêm dữ dội. Bà già vội lại khẽ đấm lưng cho hắn. Ông già đảo mắt nhìn hắn đầy vẻ băn khoăn.

Hai tên nữ bộc bưng sâm thang và nước nóng lên đứng trước hán tử chờ hắn ngưng cơn ho chầu chực cho hắn uống sâm thang xong rồi mới rót nước trà cho mọi người. Cả bọn Từ Thiên Xuyên cũng được mỗi người một chén.

Ông già uống trà xong muốn hỏi lại Song Nhi nhưng thị đã vào hậu đường rồi. Đột nhiên lão đứng dậy hỏi Tôn má :

— Người lấy nước nóng ở đâu pha trà ?

Vi Tiểu Bảo giựt mình kinh hãi, trống ngực đánh thình. Gã la thầm :

— Hỏng bét ! Hỏng bét ! Lão bất tử này biết chuyện rồi !

Tôn má đáp :

— Chính nô tỳ cùng Trương má tự đun lấy.

Ông già hỏi :

— Lấy nước ở đâu ?

Tôn má đáp !

— Lấy nước ở trong lu để trong nhà bếp.

Trương má cũng nói theo :

— Bọn nô tỳ đã coi kỹ. Nước trong và rất sạch sẽ.

Mụ chưa dứt lời thì huỵch huỵch hai tiếng vang lên. Hai tên nam bộc té lăn xuống đất ngất xỉu.

Bà già nhảy lên chồm chồm, người lảo đảo, vừa đưa tay lên bóp đầu vừa la:

— Trà có chất độc ! Trà có chất độc !

Bọn Từ thiên Xuyên chưa uống, thấy vậy đưa mắt ra hiệu cho nhau rồi đều lăn kềnh; giả vờ xỉu đi. Những chén trà rót xuống đất loảng xoảng.

Vi tiểu Bảo cũng la lên một tiếng «Úi chao» rồi té lăn xuống đất nhắm mắt lại.

Lại nghe Trương má và Tôn má đồng thanh :

— Bọn nô tỳ tự tay mình đun nước và chẳng có một ai vào bếp.

Ông già nói :

— Người ta bỏ chất độc vào lu nước từ trước rồi,

Lão quay vào hỏi con :

— Hài nhi có thấy gì không ?

Hán tử bịnh hoạn đáp ;

— Không sao cả. Không.

Hắn chưa dứt lời đã ngoẹo đầu ngất xỉu.

Tôn má nói :

— Sâm thang không đổ nước ngoài vào, Bọn nô tài để cách thủy hâm nóng rồi bưng lên ngay.

Ông già nói :

— Dù để cách thủy thì hơi nước cũng hòa lẫn vào được.

Bà già nói :

— Đúng, đúng ! Hài nhi thân thể đã hư nhược mà.. mà...

Mụ vội lại sờ trán hán tử; tay mụ không ngớt run lên.

Ông già công lực thâm hậu, miễn cưỡng vận nội sức để áp chế được lực trong bụng không cho phát tán ra các cơ thể. Lão nói :

— Đi lấy hai thùng nước lạnh lên đây cho lẹ !

Tôn má và Trương má không uống trà nhưng ngó thấy tình trạng này, trong lòng cũng hoang mang kinh hãi Hai mụ cuống quít chạy vào nhà trong.

(CON NỮA)

Vui buồn với bạn đọc

(TIẾP THEO TRANG 3)

báo của ông ta cho một người khác vì ông ta đã «không cư ngụ liên tục» trong 6 tháng tại Perou. Báo chí liên Mỹ Châu tới tấp lên tiếng bênh vực Bertran sau khi đơn xin tái thẩm của ông ta bị bác bỏ. Nhưng nhà nước Perou chơi kỹ. Sau khi cưỡng bách một trong các phụ tá của Bertran trong tờ báo phải lưu vong nhà nước Perou còn cho xe ủi đất tới san bằng căn nhà cổ kính lâu 300 năm của dòng họ Bertran; lấy cớ là để chỉnh trang đô thị.

Nhà nước với đầy đủ binh và quyền trong tay mà trả thù cá nhân một nhà báo như vậy thì mạnh thiệt, Bèn xin kính cẩn sợ hãi và phục lắm.

TƯ THỤC Văn Hóa

187 Gia Long Saigon Đ.T. 92 329

3-3 sáng 8g3 chiều 3g tối 7g khai giảng.

1/ Luyện thi Tú Tài 1ABCD, 2ABCD

2/ Toán lý hóa Tú Tài 2AB, 1AB, 9, 10

3/ Luyện thi Tú Tài 1 CD, 2 CD dành cho chương trình Pháp Hoa

ĐẶC ĐIỂM Phòng học lịch sự, kỷ luật nghiêm minh, chỗ để xe trong trường an toàn, bao giáo sư tiến sĩ cử nhân danh tiếng khi ghi danh học sinh được tặng bằng logenl và lượng giác.

TIẾP THEO A TRANG 3

từng làm say sưa bao nhiêu chàng trai Việt. Nói gì trong những khi đoàn trình diễn tại các căn cứ đồng minh các chú GI trông thấy nàng trình diễn quá hấp dẫn có anh nhảy vọt lên sân khấu đứng bên cạnh người để nhìn cho mãn nhãn.

Cô Ngọc T có 1 bộ ngực vo cùng hấp dẫn thân hình cân đối vớiđôi chân thon dài và trắng mịn. Đoàn ca kịch gây chuyên diễn lưu động cho quân đội Đồng Minh xem khi thì Long Bình lúc Nha Trang Cam Ranh v.v.. Nhờ có nữ ca sĩ kiêm vũ sinh Ngọc T mà đoàn này được các căn cứ Đồng Minh chú ý.

Có rất nhiều chàng trai trồng cây si cô Ngọc T. trong đó kể cả nhiều vị sĩ quan Ngoại quốc nhưng nàng từ chối tất cả tình yêu chỉ nhận làm quen với 1 chàng trai Việt là quân nhân nói trên. Cậu Đức là 1 sinh viên con nhà khá giả Đức đã được làm quen với Ngọc T. trong 1 dịp nàng trình diễn tại đơn vị của chàng; Sau ngày hội kiến với Ngọc T. Đức xin được làm quen và kể từ đó chàng quá si mê nàng và theo sát bên nàng.

TIẾP THEO B TRANG 3

như cả khu phố quý vị có thể chịu nổi không ? Hay bằng mọi cách là kẻ ít người nhiều gom góp cho gia đình người quá cố gấp rút chôn cất.

Thế thì ở đây ngày nào như ngày nấy cả khu vực xung quanh nhà xác Chí hòa phải chịu ngửi lấy mùi tử khí nồng nặc đó và nhà họ suốt ngày phải đóng cửa kín mít để đỡ được phần nào hay phần đó thì quý vị nghĩ sao ?

Thiết tưởng rằng đây cũng là một vấn đề khẩn thiết, ước mong quý vị hãy vì lòng nhân đạo, vì lương tâm của những người dân cư mà đưa vấn đề này ra trước một buổi họp khoáng đại để tìm được biện pháp thích ứng tu bổ lại ngôi nhà xác Chí hòa.

TIẾP THEO G TRANG 3

thì phải lãnh lương theo giá biểu của người VN. Như vậy 1 thư ký văn phòng lương làm cho người Mỹ hiện nay từ 15 đến 35 ngàn thì sẽ được lãnh từ 4 ngàn đến 5500đ và được ăn lương theo văn bằng văn hóa cũng không được tính theo thâm niên.

Thông cáo trên còn cho biết là những nhân viên người VN nếu muốn tiếp tục làm việc thì hãy nộp hồ sơ gấp. Những giấy tờ thông cáo này đều có niêm yết và được thông báo tại các văn phòng của hãng thầu.

Theo văn phòng Trung ương hãng thầu thì trong tháng hai này, hãng RMK sẽ cho nghỉ khoảng 45 phần trăm tổng số nhân viên còn lại.

TIẾP THEO D TRANG 3

hay không nên bỏ thi TTI, Khi có quyết định dứt khoát, BộGiáo dục sẽ tổ chức họp báo để chính thức thông tri về vụ Tú Tài I này.

Dịp này, ông Tổng Trưởng Giáo Dục cũng cho biết Thủ tướng chính phủ đã chấp thuận cho thuê máy IBM để xử dụng vào việc tổ chức thi cử và phát văn bằng hoặc chứng chỉ các kỳ thi hiện còn ứ đọng hơn năm trăm ngàn chứng chỉ hoặc văn bằng từ mấy năm qua để lại không thể nào kỳ hết được.

Các giới chức tại Bộ Giáo Dục đều có khuynh hướng bỏ thi Tú Tài I

Kỹ sư Trần văn Trí cho biết ông đã tiếp xúc với ông Tổng Giám Đốc Nha Trung Tiểu Học và Ông Giám Đốc Nha Khảo Thí hôm 18/2 nhưng chưa có chỉ thị gì về việc bỏ thi Tú Tài I.

Tuy thế, theo kỹ sư Trí thì hình như các giới chức tại Bộ Giáo Dục đều có huynh hướng muốn bỏ thi Tú Tài I, có thể ngay từ năm nay; chỉ còn chờ xem dư luận quần chúng phản ứng thế nào hoặc chỉ đưa ra vào phút chót thôi.

TIẾP THEO E TRANG 3

Nguồn tin quân sự Mỹ tiết lộ, một cán binh Cộng sản bị lực lượng quân đội Mỹ bắt được trong một cuộc phục kích gần căn cứ Long bình đã cho biết là Cộng quân có thể bất thần tấn công quân đội Việt Nam Cộng hòa và Đồng Minh từ 20-2 cho đến ngày 15-3-1972.

Trong khi đó thì quân đội Việt Nam Cộng Hòa và lực lượng Cảnh Sát Quốc Gia có lệnh cắm trại 100o/o Các cửa ngỏ xâm nhập thủ đô đều được tăng cường phòng thủ gắt gao.

Các lực lượng An ninh có nhiệm vụ nút chặn kiểm soát kỹ càng mọi sự di chuyển của dân chúng.

Vào hồi 22 giờ 00 tối qua tất cả các đường phố Saigon-Chợ lớn vắng tanh; ngoại trừ những xe tuần tiễu đi lại và trên các đường người ta chỉ thấy các lực lượng quân đội và Cảnh sát (HL)

TIẾP THEO C TRANG 3

xử dụng cho các máy này cuối tam cá nguyệt đã lên đến mấy trăm ngàn lít.

Một giới chức có trách nhiệm về đài phát thanh cho biết vụ mất 40000 lít dầu là một vụ quan trọng trong lịch sử ngành vô tuyến truyền thanh VN Vụ thủ tiêu này nằm trong âm mưu của một số người có quyền hành ở Đài. Số nhiên liệu mà họ gọi là thặng dư trong kỳ dệ 4 tam cá nguyệt 71 đã được họ thủ tiêu một cách trắng trợn. Nội vụ đang được nỗ lớn và các cơ quan đang điều tra vụ uống 40.000 lít dầu này. (HT)

RAO VẶT ☆ RAO VẶT ☆ RAO VẶT ☆ RAO VẶT ☆ RAO VẶT ☆ RAO VẶT ☆ RAO VẶT ☆ RAO VẶT ☆ RAO

NHÀ

Nhà bán rẻ

Đủ tiện nghi. 5m x 15m giá 600.000đ gần chợ trường học cư xá TMG Nguyễn Huỳnh Đức Gia định hẻm 511/81.

TV – RADIO

Ti Vi Hư ?

Xin đến Thanh Quang 158 Lê Lai Saigon hoặc Đ.T. 91470 98467. Sẽ có chuyên viên đến sửa tận nhà các loại Tivi Tape Recorder Amphi Fier giá hạ hơn mọi nơi bảo đảm 6 tháng.

Xưởng sửa TiVi

Radio Amphi Magné Phúc Thái 648 Phan đình Phùng Saigon Đ.T. 92266, do nhiều cán sự Điện tử phụ trách. Nhận sửa tại tư gia bảo đảm 4 tháng.

HỌC

Học Radio – T.V

Transistor

Khai giảng :

22-2 28-2 và 1-3-72

Học tại 1 trườngnổitiếng nhất thủ đô, kể như bảo đảm nhất

— Radio : Sửa chữa tiệp căn bản có quy tắc.

— Transistor : Khởi mua sắm máy Sửa máy hiện của Trường.

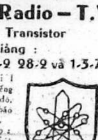

— T.V : Độc đáo nhất, không bao giờ học xong mà không biết sửa,

— Trưởng Xưởng : Ghi âm Cassette, TV, Transistor

— G.S Long : tốt nghiệp, TV. Nhật Mỹ

— GS Bảo : tốt nghiệp TV Pháp Mỹ.

Trường Điện Tử Hiện Đại 243 Trương minh Ký Gia Định (trên nhà thờ 3 chuông 150m).

Học Sinh

Sắp du học tại **Hoa Kỳ**, hãy ghi tên theo học lớp Luyện Thi Toefl (Test of English as a Foreign Language) khóa tháng 6-1972, khai giảng tại **Tr. Anh Ngữ Ziên Hồng** ngày 1-3-1972. Học viên bạn chế.

TRƯỜNG ĐIỆN TỬ LỚN NHẤT THỦ ĐÔ

264H Trương minh Giảng Saigon.

BAN ĐIỆN TỬ : ngày 22-2 và 1-3, 15-3

LỚP RADIO CĂN BẢN

TRANSISTOR : học 40 Pan

– TRƯỞNG XƯỞNG TEAC PIONEER

— T.V Thực Tập Sony National Ban Điện ngày 1-3 và 15-3

LỚP ĐIỆN CĂN BẢN

— VẤN DÂY

— ĐIỆN LẠNH

– TRƯỞNG XƯỞNG ĐIỆN

Với 20 giáo sư danh tiếng, giảng theo P/P Thiếu Thị Hành và chiếu phim màu tài liệu, đủ lớp Sáng Chiều Tối và nhận nội trú. 1 Trường có căn bản và tổ chức quy mô nhất.

Trường Dạy Cắt May Việt Hồng

475 Phan Đình Phùng Saigon

Mở trên 20 năm uy tín nhất Thủ Đô. Dạy cắt may. Đủ các môn Âu Phục. Việt phục. Đồ. đầm. Nhiều kiểu hợp thời trang. Có khóa cấp tốc 2 tháng. Học có bảo đảm. Ngày 3 lớp sáng, chiều, tối. Đặc điểm lớp Hàm Thụ để các Bà ở nhà học. Có nội trú nơi đáng tin cậy. Nhậu dạy có hạn xin ghi tên trước.

ANH NGỮ

G.s TRẦN VIỆT ANH

130 Pasteur phòng 104 ĐT 93567 (trước rạp Casino Saigon)

Phòng lịch sự máy lạnh ít người.

Khai giảng liên tiếp từ 22-2-72 đến 5-3-72

Chuyên dạy nói các mục như : Xã giao tiếp tân trò chuyện hằng ngày, văn phòng kêu điện thoại, du lịch, buôn bán nhà hàng khách sạn v.v..

Khóa 2 tháng (6 b mỗi tuần)

Khóa 4 tháng (3 b mỗi tuần)

English For Today Bổ túc chương trình Trung học và luyện thi Tú Tài (khảo sát văn phạm dịch thuật đặt câu).

Luyện dịch Báo Chí Văn Chương Việt Thư từ Thương Mại GS Mỹ chuyên nghiệp, có thu bài vào băng để học viên tự luyện giọng thêm ở nhà.

Anh văn Tú Tài bảo đảm

Tú Tài I, II (A, B và C học riêng)

Mở ngày 23-02-1972

— Do chính G. Sư Tuấn Huy (B.A.D.E.S Cambridge)

— Bảo Đảm : Trên 14 điểm ở kỳ thi. Học sinh kém nhất vấp trên trung bình. Học phí trọn khóa 4000đ (cho ban A. B) và 5000đ (cho ban C) mỗi tuần chỉ học 1 ngày.

— Đặc Biệt Ban C : Chỉ cần 1 giờ theo phương pháp của G. Sư Tuấn Huy là có thể viết được một bài luận văn Anh Ngữ Đúng và Hay.

— Ghi tên gấp tại biệt thự số 549 (số mới) Trần Quốc Toản (ngã tư Nguyễn tri Phương Trần quốc Toản) hoặc 401 Phan thanh Giản Saigon (góc Cao Thắng và Phan thanh Giản Saigon)

Nhà May Đakao

Chuyên môn áo dài Raglan, đồ đầm, các kiểu áo cưới dạ hội lấy liền,

DẠY CẮT MAY

Cấp tốc 1 tháng biết cắt may, đồ đầm áo dài Raglan. Ghi tên tại 60 Nguyễn Huy Tự Đakao (Ngã tư Cầu Bông) Đ.T : 96292.

TRUNG TÂM Cơ Khí Học Đường Việt Bắc

67 Hồng Thập Tự Saigon

Khai giảng ngày **2-3-72** Sáng lập tại Hà Nội 1950. tại Saigon 1954, trang bị 19 động cơ tối tân. Giảng Sư 54 tuổi, có 34 tuổi nghề. Tuổi nào cũng học được trong 4 tháng bảo đảm rành nghề khi ra trường.

Học lái xe ở đâu ???

— Muốn lái xe giỏi, muốn mau thành nghề muốn lấy 3 dấu cùng ngày muốn học phí hạ xin hỏi thể lệ và ghi tên nhập học mỗi ngày tại Trường Dạy Lái Xe **BÁCH-VIỆT** số 214 A Trương tấn Bửu Phú Nhuận Saigon. Trường **BÁCH-VIỆT** mỗi tuần thi 3 kỳ Đậu 99o/o Đặc biệt lớp cấp tốc 3 đến 5 ngày thi đậu. Học phí không tăng.

Có lớp tối miễn phí

SÁCH KỸ THUẬT Điện Tử

Của G. Sư Nguyễn Ngọc Lưu

Đã phát hành :

— Căn bản Vô Tuyến Truyền Hình (trọn bộ 3 quyển, 600 trang)

— Căn bản Vô Tuyến Điện (quyển I và II. 600 trang)

— Bí quyết Thành Lập Xưởng Điện Tử.

•Mỗi bộ sách có giá trị bằng 1 khóa học•- Đây là các bộ sách Điện Tử bằng Việt ngữ có giá trị nhất hiện nay, cam đoan sẽ đưa các bạn đến thành công có bán tại :

Delta Electronics : 415 Trần quý Cáp Saigon nhà sách Khai Trí Saigon và các nhà sách lớn trong toàn quốc.

Cần nhiều đại lý miền Tây và miền Trung, hoa hồng 30o/o.

Kế toán (VIỆT, PHÁP, MỸ)

154A Hiền Vương Saigon Đ.T. : 98.660 G.S. Bửu Đáng mở thêm 1 lớp mới học tối 23-2-72. Học viên được bảo đảm vĩnh viễn chuyên môn. Dạy hoàn bị như bên Pháp. Trường chuyên chú dạy 1 chuyên khoa kế toán, sáng lập từ 1945 ở 2 Đô thị lớn Hà Nội và Saigon. Nhận học viên có học lực từ Đệ Nhị trở lên và ghi tên trước. (Phòng học máy lạnh).

Anh văn cấp tốc bảo đảm

Mở ngày 21 và 23-2-72

— Do G. Sư Tuấn Huy (B.A. D.E.S) đại học Cambridge (Anh Quốc) và kỹ sư Smithson, G. Sư Eric, kỹ sư Thiele, cô Pierce.

— Đủ lớp ít người Sáng Chiều Tối.

— Bảo Đảm : 2 tháng Nói và Viết 5000 câu thông dụng và thuyết trình dịch thuật với các tiết mục : Chính trị, kinh tế, văn hóa, xã hội, điện ảnh, giáo dục v.v..

— Học phí trọn khóa 2 tháng 7000đ tuần học 5 ngày.

— Có lớp Sơ Cấp dành cho người Chưa Biết Bảo Đảm 1 tháng Nói và Viết 3000 câu thông dụng.

— Học phí trọn khóa 5000đ tuần học 5 ngày.

— 1 Giờ Triết Tự : là Đọc và Nghe được tiếng Anh dễ dàng.

— Bắt Đầu mở các lớp Tú Tài Bảo Đảm và 1 lớp chuyên làm và sửa bài thi Michigan.

— Ghi tên tại biệt thự số 549 (số mới) Trần Quốc Toản (ngã tư Nguyễn tri Phương Trần quốc Toản hoặc 401 Phan thanh Giản Saigon (góc Cao Thắng và Phan Thanh Giản Saigon).

Linh Tinh

300đ

SANG BĂNG NHẠC

T/t sang băng Hoàn Mỹ vô cùng cảm kích trước sự tín nhiệm vượt mức của quý khách khiến chúng tôi phải ngưng nhận băng 1 tuần lễ trước Tết, nên 700 khách hàng đã không có băng nghe tết.

Chúng tôi thành thực cáo lỗi cùng quý khách và để đáp lại tấm thịnh tình đó T/t sang băng Hoàn Mỹ dùng toàn máy Teac mới tinh cố gắng sẽ bớt 25o/o trong trọn tháng giêng nên quý khách chỉ phải trả 300 thay vì 400 như thường lệ.

Hẻm 330 Võ di Nguy Phú Nhuận hay 215/G8 Chi Lăng Gia Định.

Hôn thú Việt Mỹ

KHAI SANH : Hợp thức hóa con GIẤY SỐNG CHUNG, lấy ngay. GIẤY TỜ ĐỀU HỢP PHÁP, NHANH CHÓNG 385 đường Trần quý Cáp, Saigon.

Ai Trúng Số ???

Ông Giáo Sư Minh Nguyệt

CHIÊM TINH GIA nhờ đâu mà nổi tiếng ? Cam đoan đoán trúng mới nhận tiền. Bói bài 300đ Coi chỉ tay 400đ đoán tình duyên vận hạn tài lợi Công danh chấm số tử vi lập thành tập cẩm nang trọn đời luôn cả vợ con 2000đ. Ở xa gởi chữ ký và tuổi. Bưu phiếu từ 500đ trở lên dề : Ông Trần chí Ký số **257 đường Đề Thám Saigon.**

Cần gấp Giám Thị

Lương từ 25.000 đến 30.000đ. Hỏi tại trung học Hùng Vương Mỹ Tho

QUÍ VỊ XUẤT NGOẠI

— Đi du lịch.

— Theo chồng ?

Đi kết hôn ?

Xin hỏi tại Hoàn Vũ Du Lịch 327-329 CÔNG LÝ SAIGON (gần cầu) Đ.T 40.841

Hôn Thú Việt Mỹ

Giấy sống chung (lấy ngay)

Chính thức hóa con mang họ mẹ.

Khai sanh — con nuôi —

LUẬT GIA sẽ dịch thân giải quyết mọi khó khăn cho quí khách

— Nhận dịch : Anh— Việt— Pháp

Ai Bi Quan ?

Tại sao ông kém hạnh phúc ? hoặc bị Hượt tinh và bất lực Tất cả mọi chuyện thầm kín của ông, hãy kể rõ tỉ mỉ, đừng mắc cỡ mà uổng cả đời người, dù 60 tuổi cam đoan sẽ hồi xuân như hồi trai tráng bảo đảm kết quả 100o/o viết thơ hỏi cụ Quyên 53 Đa Nam cầu Chữ Y Sg (qua cầu quẹo trái) nhớ kèm 30đ sẽ nhận được ngay một phương pháp kỳ diệu hơn 60 năm nghiên cứu của Đại Đức Nhật tiếp khách có ngày, luôn chủ nhật, nhớ cắt báo này.

Những bộ ngực nhỏ bé, không nở nang, bị chảy xệ. Chỉ dùng SOU-TIEN Automatie (Syrène Japo nais) trong thời gian 1 tháng, quí bà, quí cô sẽ có ngay 1 bộ ngực no tròn cân đối, theo ý muốn, giá 1.700đ, Kết quả 100o/o.

Bán tại XUÂN HÒA 121 trong TAX Nguyễn Huệ, 146 Lê thánh Tôn, 312 Phạm hồng Thái Ông TẠ. Ở xa gởi Mandat cho bà Hoàng thị Yến 463A Trần H. Đạo Saigon (Lầu) Nha Trang hỏi 30 N.H.

Thiệp - Cưới

DANH-THIẾP Được hiện

Lên trong vòng 48 giờ, đẹp hơn một bài thơ, dịu như một nụ cười, sắc như lưỡi gươm. Xin đặt in tại địa chỉ đáng tín nhiệm : Nhà in Tiến phát, 460 Hai Bà Trưng. Saigon Đ.T 22.895

TRƯỜNG DẠY CẮT MAY lớn nhất Thủ Đô Saigon Hiền - Mẫu

004 lô G Chung cư Ng thiện Thuật Dạy theo Méth, H, Cout de Paris

Học phí áo dài 3,000đ. Hai ngày may giỏi Raglan 30.00đ, Robe 3.000đ Raglancomtesse 5000đ.Pattes 3.000đ, trọn khóa 5.000đ.

Nhận học viên mỗi ngày.

Gà con

nuôi thịt Pilch Mỹ: Hubbard, Cobb Mỹ mau lớn, dễ nuôi. Giá hạ hơn các nơi. Bán tại Thủ Đô, 628 Phan Thanh Giản, Saigon Đ.T. 99.184

CỬU LONG LỮ HÀNH XÃ (hảng DU LỊCH)

Du lịch thế giới đã được Chính phủ cho phép.

— Thiết lập thủ tục xuất ngoại cho người Việt nam.

Thủ tục xuất ngoại theo chồng

— Hôn thú với ngoại kiều.

— GIẤY SỐNG CHUNG.

— HỢP THỨC HÓA KHAI SANH.

— Bán vé máy bay.

— Đồng bào có nhà ở Cambodie muốn về thăm nhà cũ.

— Có xe đưa đón quý khách tận nhà để đưa ra phi trường miễn phí.

LỆ PHÍ RẤT NHẸ.

— 100 vị đến làm thủ tục xuất ngoại trước tiên sẽ được biếu một món quà đáng giá,

Giấy phép số 469/KT/1.

25 CAO THẮNG Sg Tel. 92.408.

Đẹp nhất trước

May ở đâu để có bộ đồ đẹp hợp thời trang giá lại rẻ nhất nước.

— Áo dài Maxi Turnique	1000đ
— Áo dài Raglan	800đ
— Áo dài Mini	700đ
— Áo dài thường	600đ
— Robe (Áo đầm)	800đ
— Quần Pattre, xì gà	800đ
— Jupe Maxi	800đ
— Mini Jupe	700đ
— Chemise dài tay	600đ
— Chemise ngắn tay	500đ

Đặc biệt bớt 10o/o trong tháng này

Nhà May Tân Trang

217 Trần quốc Toản - Saigon : Quận 10 số cũ 113 đối diện Học Viện Quốc Gia Hành Chánh.

XUẤT NGOẠI KẾT HÔN Theo Chồng Về Nước.

Vị hôn phu là quân nhân Ngoại Quốc sắp về nước gấp không đủ thì giờ lập hôn thú tại Việt Nam.

Vị hôn phu hiện đang ở tại Ngoại Quốc. Quý cô cần lo liệu mọi giấy tờ để xuất ngoại. Xin đến :

Hãng Du Lịch Lữ Hành THIÊN NGA

385 đường Trần Quý Cáp Saigon.

Thiết lập Hồ sơ Xuất ngoại hợp lệ, với lý do : KẾT HÔN (phải có tờ bố cáo Hôn thú) THEO CHỒNG VỀ NƯỚC (phải lo lập hôn thú) DU-LỊCH.

Bán vé máy bay đi Ngoại Quốc

Nhận dịch VIỆT-ANH--PHÁP. Giải quyết các trường hợp khó khăn hợp pháp, Qui vị được MỘT CƠ SỞ ĐỨNG ĐẮN, TẬN TÌNH GIÚP ĐỠ CÔNG VIỆC NHANH CHÓNG, BẢO ĐẢM, GIẤY TỜ ĐỀU HỢP PHÁP ĐÚNG HẸN.

Theo luật lệ hiện hành chỉ có : HÃNG LỮ HÀNH mới có quyền lo liệu CÁC GIẤY TỜ XUẤT NGOẠI.

Mách Giúp

Ai bị TÊ BẠI (xụi), PHONG THẤP, NHỨC MỎI (khi trở trời hay : cầm vật, mỏi gáy cổ và vai, nhức các khớp xương, bắp thịt) BUỐT GÂN CHÂN, ĐAU LƯNG, MỒ HÔI TAY hoặc NHỨC ĐẦU, dù kinh niên, muốn được trị khỏi ngay, hãy hỏi thuốc TÊ THẤP GIA TRUYỀN rất thần hiệu, tại nhà buôn THANH THẢO số 434 (số cũ 266) Lê quang Định, Xóm Gà, Gia Định hoặc điện thoại 41,323 nhờ chỉ dùm.

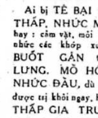

Xuất Ngoại thăm thân nhân

Tại Hoa Kỳ, Tây Đức, Thụy sĩ, Bangkok, Đài Loan, Nhựt Bổn, Cambodge, Vientianne.

Xin tới sở Du Lịch và Lữ Hành Lê Phong (Lelion Lefort Travel Agency) 213 Tự Do Saigon (Lầu 4, Phòng 40) ĐT : 92624. Mở cửa từ 8 năm nay. Phục vụ Quý Vị Cần mật chu đáo. Giá biểu y như mọi nơi.

THUỐC

Xà Phòng Khử Trùng FISODERME

— Ngừa bệnh nhiễm trùng

— Trị rôm sảy, ngừa lở

— Trị mụn đỏ, mụn trứng cá, Có bán tại các nhà thuốc tây

Thuốc gia truyền

BỆNH TRĨ VÀ TỬ CUNG

Nơi trị ít tốn tiền, kết quả 100 phần trăm, Gia đình từ sĩ miễn phí, quân nhân trị nửa phần tiền trĩ nội, ngoại, mạch lươn, tiêu ra máu mũ. sa con trê bảo đảm trị 5 ngày rụng trĩ ít đau, khi trị vẫn đi làm việc như thường, tử cung sa, đau dây chằng, huyết trắng chỉ có 400đ bịnh trị hết bịnh mới nhận tiền, ở xa có phòng nghỉ. 611/14B Phan thanh Giản gần ciné Long Vân Saigon.

Thuốc gia truyền

BỊNH ĐAU LƯNG

Trị bịnh chắc chắn 100o/o đến trị mỗi người hết bệnh có 500đ mất 20 phút bảo đảm hết bịnh 5 năm không tái lại. Trị hết bịnh mới nhận tiền. Có thuốc thật hay di mộng,tinh xuất tinh sớm liệt dương và yếu sinh lý.

611/14B Phan thanh Giản gần ciné Long Vân Saigon.

THUỐC BỔ SÂM NHUNG

Y học Tây phương lẫn Đông phương đều phải nhìn nhận SÂM là quý là thuốc bổ, riêng LỘC NHUNG lại càng quý hơn nữa, Nhà thuốc SÙNG NGUYÊN đã dùng SÂM và LỘC NHUNG cùng các phương thuốc quý khác thành một loại thuốc Bổ, Đó là :

SÂM NHUNG

Song Long Tinh

(NHÃN HIỆU CÁ BAY)

Chuyên trị các chứng Suy Nhược nhức mỏi, ăn ngủ không ngon, Phụ Nữ Sản Hậu. Nhất là bệnh PHONG THẤP uống khỏi ngay. Do Đông dược sĩ TRẦN NGUƠN nhà thuốc SÙNG NGUYÊN 157 Hương lộ 14 Cầu Tre Chợ lớn bào chế.Có bán khắp các nhà thuốc Việt Hoa KN 307M ngày 14-8-68

TIN MỪNG CỦA QUÍ VỊ

Tiên Đan phát minh thuốc mới chữa trị không đau, đi làm như thường.

Chuyên trị 24 thứ trĩ

Mạch lươn, sa tử cung sa trôn trê đi cầu ra máu, ngày đi 5, 10 hoặc 20 lần, đau bụng.

— Tiếng đồn không sai, thơ rằng :

«Lừng lẫy Tiên Đan Chữa Trĩ Tài,

"Trăm người đều khỏi chẳng chừa ai,

"Thuốc bôi Trĩ rụng không đau đớn,

«Nức tiếng xa gần thật chẳng sai».

Đ.Y.S NGUYỄN VĂN QUỲNH

508 Trương m Giảng Sg.

Có thai...

Ụa mửa, Bón mệt mỏi lưng có huyết dư, hãy uống thuốc Dưỡng Thai hiệu NHANH MAI.Các tiệm thuốc Bắc đều có bán, do Nhành Mai 24. Trần khắc Chân (gần chợ Tân Định, KN BYT số 53 ngày 21-1-63.

TUỔI TRĂNG MƠ

Chị LINH TRANG và PHƯƠNG CHI chăm sóc

NGUYỄN-THANH-CẦM

TRUYỆN VUI DÀI DÀI

GIẤC MỘNG CỦA MỤ HEO GIÀ

(TIẾP THEO)

3

Trong khi đó vợ chồng lão Nhiêu vẫn ngủ say như chết.

X
X X

Tất cả gia súc đề nằm yên trong vị trí của mình. Không một tiếng động thoát ra ngoài. Lắng tai lắm người ta mới nghe thấy tiếng thở phì phò từ lồng ngực của các bác bò, bác trâu, bác ngựa. Dường như họ cố nín thở đến mức tối đa. Mọi vật đều cảm thấy khó chịu vì hành động tắt mất của mấy chú chuột nhắt. Các chú đã cố gắng giữ im lặng. Nhưng có lẽ bẩm tính đứng ngồi không yên, loay hoay lắm chuyện đã lấn át hẳn cái viên óc nhỏ xíu của các chú. Các chú lấm lét nhìn mấy mẹ mèo hoài. Nhưng mẹ mèo hôm nay quân tử lắm. Đâu có dựng lông, ngoáy đuôi, giương vuốt quắc mắt mà các chú phải sợ kia chứ.

Còn các bác bò, trâu thì đúng đắn ghê lắm. Mắt các bác cứ lim dim như kẻ buồn ngủ, ợ từng nắm cỏ lên miệng, bỏm bẻm nhai một cách chậm rãi, ngon lành, như bà già nhai trầu. Các bác tỉnh bơ không nhìn xéo, nhìn ngang, không chọc ghẹo ai hết. Tính tình các bác thật là điềm đạm, điềm đạm đến độ thường bị coi là ngu đần. Dù sao cũng chỉ là những thành kiến sai lầm gán cho các bác. Vì nếu các bác thiếu cái vẻ điềm đạm ấy thì người và vật chết đói nhăn răng. Ai sẽ kéo cày, kéo bừa trên những thửa ruộng thẳng cánh cò bay, ngun ngút đến tận chân trời, để mà cấy lúa cho họ ăn chứ ? Công lao của các bác thật là trời biển. Có hiểu như vậy mới thấy cái giá trị cần lao các bác. Các bác chỉ biết tuân phục và làm việc Chỉ biết chịu đựng và nhẫn nại, chỉ biết âm thầm và tha thứ. Các bác rất trực tính nên không suy nghĩ lợi hại nhiều Có sao nói vậy và sẵn sàng giúp đỡ mỗi khi có kẻ nhờ vả...

Bây giờ cũng đã bốn giờ sáng. Mụ heo già vẫn nằm chềnh ềnh trên ổ rạ. Hai tai mẹ vểnh lên như nghe ngóng. Đôi mụ nhìn thẳng một hồi lâu, rồi mở tròn, đưa về phía trái, rồi lại đưa về phía phải. Mụ gật gật đầu, rồi nở một nụ cười không lấy gì làm tươi tắm. Sau đó mụ giặng hắng nhè nhẹ.

(CÒN NỮA)

thủ thỉ

— Bé Sương Tím (Quảng Ngãi) : Nếu bé tin rằng chị L. Trang dễ thương, hiền và chiều bé như bé đã nghĩ thì bé cứ tha hồ làm nũng mí chị. Cô Phương Chi mới là người ở ngoại quốc về. Còn chị L. Trang đang ở quốc nội. Cô bé này lại nhầm rồi. Bé có làm lỗi gì đâu mà chị ghét bé cho đành ? Chị đã chọn và đăng bài đó cho em trong số bài còn lại mà các em gửi trước khi chị tới làm vườn Tuổi Trăng mơ. Biết em thương chị khủng khiếp như vậy, chị bỗng... rụng rời mấy phút. Sau đó thì em bé xứ Quảng hãy yên lòng chị đã cười vui với em và gửi tới em lời thân ái thiết tha. Thương

— BÉ ĐỖ THỦY NHƯ LAN (Phố Khánh)

— Bé viết thư cho chị mà [...] sợ đâu. Em không đoán ra chị, vì chị đang ở đây và đang đọc lá thư của bé Lan và phải yêu mến ngay nét chữ đẹp đều, lời thư êm ái của bé Lan. Chị mong bé sẽ cố gắng và mãi mãi là bé yêu mến của Tuổi Trăng mơ.

Bé HỒ CẨM TÚ (Trà Giang) : chị chăm chú nghe bé thủ thỉ với chị đây. Bé cười nói dễ thương lắm. Chị, rất đồng ý với bé mấy điểm bé thủ thỉ. Bé chăm học trước, sau đó mới văn nghệ văn gừng.

— Em có lời nhắn nhủ là chị L. Trang nên công bình, thương các em bằng nhau. Ý em là ý của chị. Chị nghĩ rằng thân hèn mọn này nếu có được các bé đoái tưởng thì thân này, từ này phải xẻ thành trăm ngàn để chia đủ cho các em bé. Bé đồng ý rồi nhá. Về thẻ hồng, chị sẽ bàn lại sau. Bé Tú rất thành thật và thẳng tính. Chị nhất định phải dành cho bé Tú tình thân của chị và rất thương bé luôn góp ý cho chị. Chắn chắn chị sẽ tri ân bé Tú chớ đời nào bảo "cô bé lắm chuyện" Sẽ chuyện lời em khi gặp chị K. Thương.

LÀM QUEN MÍ NHAU

BB Sóng Trường Giang, reo chuông nhà Mây lãng du gớm ! Cô bé bắt người ta chờ mỏi cổ ra rồi còn vờ hờn, giận nữa có chứ. Ta méc bác Khánh kí đầu mi mí được ghét luôn.

BB Sóng Trường Giang ưa ừa... Cho tớ làm quen mí nhé, thích đằng ấy ghê là, hôm qua ! (19-12-71) thấy đằng ấm đi học về, mưa ướt tội ghê, rằng siêng thế chủ nhật mà thương. (Ngọc Nâu). Gọi về Mây Lãng du Sóng Trường Giang Rằng mà thân nhau giữ thế hở hai cô bé ? Hôm gặp 2 cô bé đi trong chiều mưa xuống bên "ông Thương í mà, rè nghe ta nói nhé «coi chừng ma ấy». Sợ hông. Ôi chao ! Lãng mạng vừa nhé dừng đi trong mưa nữa, bị cảm đấy. Thương (TRT)

Lời hay ý đẹp

1- Kẻ bắt chước cái xấu luôn luôn tiến xa hơn các gương xấu, trái lại kẻ bắt chước những điều tốt luôn luôn thua sút cái gương tốt

Guieciardini

2- Sự bắt đầu hay nhất là làm đi một nửa.

Horace

3- Kẻ trèo thang phải bắt đầu từ nấc thứ nhất,

Scott

4- Trì hoãn công lý là bất công vậy.

W.S. Landor

5- Cái gì thuộc về nhân loại đều là bất diệt.

Bulver Lytton

6- Cái hy vọng bất diệt của chúng ta không phải bắt nguồn từ bất cứ một tôn giáo nào, nhưng hầu như tất cả các tôn giáo bắt nguồn từ cái hy vọng đó.

Ingersole

7- Chẳng có ai mang vào mình các chết cho Tổ quốc mà không hy vọng được bất diệt

Cicero

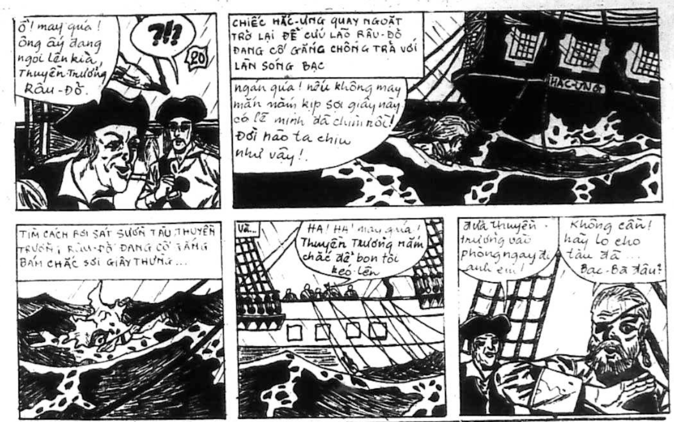

thơ

Mùa Đông

Buồn tênh như cảnh mùa Đông
Mưa rơi làm ướt cành thông trong trường
Tóc em giọt nắng khê vương
Gió đưa thật mạnh hàng dương ngỡ ngàng

Khung Kính Vỡ

Rồi xác lá cùng rụng xuống đàng
Nốt nhạc réo buồn nỗi hoang mang
Ta nghe ngờ nghệch từng hơi thở
Khung kính vỡ nhanh tựa tiếng đàn

Nhìn Em

Em về áo lụa bay ngang
Cho ta tìm thấy lá vàng bên sân
Nhìn em một thoáng một lần
Nghe như nhịp thở thật gần bên ta

Tâm Vi
(Mùa Đông Nữ Trung học)

Chợ Tết

TIẾP THEO

Huyền Trân đâm ra bực mình, khó chịu về những lời nói chế giễu của bạn, nói :

--- Người ta có mắt thì cứ nhìn, sợ ai mà không dám.

Ngọc Hạnh lý luận :

— Đồng ý, người ta nhìn sơ qua thôi, chớ ai mà nhìn như vậy, ở thành thị mà sao giống nhà quê quá !

Hoàng Anh nói :

— Ê bạn, nhà quê vậy mà đỡ, họ đâu có cái lối nhìn «chết trân» đó :

Mỹ Linh nói :

— Thôi cho xin đi, rủ người đẹp đi chợ tết chơi, chớ rủ đi để giễu cột sao !

Thùy Nhung nói :

— Chúng ta qua đường Ng Huệ xem hoa, đi !

Huyền Trân cười, phụ họa :

— Ừ ! chúng ta đi xem hoa đi ! Các bạn lo cải lý mãi !

Thế là các cô nàng rảo bước. Ô : cả đại lộ Ng Huệ nổi bật, nhờ những chậu hoa đủ màu, đủ sắc. Xe chỉ chạy hai bên con đường nhỏ. Hoa bày đầy ở hai bên cho khách hàng đi ở giữa tha hồ mà lựa.

Sáng tác của các Em

Nào là hoa cúc, hoa thược dược, hoa hồng nhung, hoa mẫu đơn, hoa mồng gà, hoa vạn thọ... thứ nào cũng đắt tiền.

Chẳng bao lâu đồng hồ trong tiệm vàng thong thả buông, 11 tiếng. Ấy thế mà chợ vẫn còn đông khách. Các cô nàng quay trở lại. Huyền Trân nói :

— Thôi bây giờ chúng ta đi về, chứ !

— Thôi, đến hàng tôi ăn dưa hấu nhé !

— Chị Mỹ Linh nói đúng đó !

— A, như vậy là sướng lắm, có cam, có quít không.

— Nhung, Hạnh làm gì thế ! Không sợ chị Mỹ Linh với Huyền Trân cười à !

— Trân dám cười ai, Hoàng Anh khách sáo quá, bạn cả mà !

— Tới hàng tôi rồi nghe :

Tới hàng của Mỹ Linh, má Mỹ Linh nói :

— Ủa ! các cháu chưa về ngủ sao, vô đây ăn cái gì thì ăn. Các cô bé cuối đầu chào, Huyền Trân hỏi :

— Dạ thưa bác bán có được khá không bác ?

— Cám ơn cháu, tết rồi bán phải đắt, ăn đi các cháu. Thời gian trôi đi. Trời vào khuya. Sương rơi, màng đêm bao phủ. Mọi người lo thu dọn hàng. Đường xá dần dần thưa. Bây giờ má của Mỹ Linh cùng các cô rời khỏi sập. Chẳng mấy chốc các nhà của Mỹ Linh hiện ra. Rồi đến nhà Huyền Trân. Huyền Trân nói :

— Thôi tới nhà tôi rồi, các bạn về ngủ cho ngon nhé.

— Bộ Trân ở nhà có một mình à.

— Một chú hai đâu mà hỏi.

— Vậy là tối mai tụi nầy tới ngủ cho vui nhé.

— Ừ ! Cám ơn trước nha !

--- Tối ngủ đừng có tưởng tượng tới chợ tết nhé.

--- Thôi vô nghe.

Huyền Trân vào nhà. Bốn cô nàng mới cất bước...

Hàn-Nguyệt Thu.

Toán Lý Hóa Luyện Thi 12 A.B

1-3 TOÁN G.S. LỘC LÝ HÓA G.S. SÙNG
(có thể học riêng từng môn)
Trường ĐỨC HẠNH 135 Trần quý Cáp Saigon

LIÊN TRƯỜNG

HỌP BẠN TÂN NIÊN

Kính mời tất cả Anh Chị Em LIÊN TRƯỜNG vui lòng đến tham dự Họp bạn Tân Niên LIÊN TRƯỜNG tổ chức vào 18 giờ 30 tối **Thứ Bảy 4-3-72** tại Trụ sở của Hội 1 đường Hùng Vương SAIGON (khẩu phần 1.000đ).

Trong buổi họp bạn này, Anh Võ Long Triều, Kỹ Sư, hiện là Dân Biểu Quốc Hội, sẽ lên thuyết trình về đề tài : "Lúa Gạo và Tương Lai Kinh Tế Miền Nam».

TRUNG TÂM GIÁO DỤC TRÁNG NIÊN

LIÊN TRƯỜNG

THÔNG BÁO

Sau 5 Khóa Cấp tốc Kỹ Thuật Ngân Hàng Trung Tâm đã huấn luyện được một số Học viên kỷ lục, trên 4.300 người (ngoài 600 Học viên đều đang theo học các lớp Phổ Thông, Đức và Nhật ngữ), chia ra thành 86 lớp. Sự kiện này nói lên tín nhiệm nồng nhiệt mà đồng bào Thủ Đô cũng như các Ngân Hàng đã dành cho Trung Tâm.

Trước đây, Trung Tâm dự định sẽ không thâu thêm Học Viên mới nữa cho niên khóa 1971—1972 để chỉ giảng 6 chứng chỉ kế tiếp và huấn luyện các Học viên hiện hữu đến khi tốt nghiệp.

Nay, thể theo lời yêu cầu của một số đông chưa ghi tên kịp, cùng một số Học Viên không may mắn trúng tuyển các khóa học vừa qua và để thỏa mãn nhu cầu cấp bách về nhơn viên chuyên môn các hệ thống Ngân Hàng Thương mại và nông thôn trên đà phát triển mạnh mẽ trên toàn quốc. Trung Tâm quyết định mở thêm vào **ngày 6-3-1972**

1) Khóa VI Kỹ Thuật Ngân Hàng với 2 Chứng chỉ đầu :
1).— Kế Toán Đại Cương
2).— Nghiệp Vụ Ngân Quỹ

2) Khóa 3 Cấp tốc Đức và Nhật ngữ (Đệ I và Đệ II cấp)

Học Viên có thể ghi tên giữ chỗ trước vào Khóa VI. từ ngày ra Thông Cáo này đến ngày nhập học.

Muốn biết thêm chi tiết, yêu cầu liên lạc với Văn Phòng Trung Tâm số 280 Thành Thái SAIGON (Đ.T : 25.843).

LIÊN TRƯỜNG

Tham gia công tác cứu trợ đồng bào nạn nhơn hỏa hoạn khu Bùi Viện

Sáng Chúa Nhựt vừa qua, ngày 6-2-72, vào lúc 8g30, một Phái Đoàn Liên Trường gồm khoảng 30 Học viên Liên Trường do hai ông Nguyễn thanh Long, Ủy viên Giáo Dục và ông Trần mỹ Quan, Ủy viên Thanh Thiếu Niên, hướng dẫn, đã đến khu hỏa hoạn Bùi Viện phát mọi số tặng phẩm gồm gạo và tập vở trị giá trên 70.000đ cho gần 300 gia đình nạn nhơn. Số tiền trên do Liên Trường, Ban Giảng Huấn và Học viên Trung Tâm Giáo Dục Tráng Niên Liên Trường quyên góp được

Phái Đoàn đã đến từng nhà để ủy lạo đồng bào.

Buổi cứu trợ chấm dứt vào lúc 11 giờ cùng ngày

Nhật Ngữ PORUYAO

— Nơi dạy Sinh Ngữ **thật sự**, phương pháp **tân kỳ** và **cách mạng**. 2GS Nhật Việt dạy **song hành** trong buổi học. Phương pháp **trực thoại** học viên nói ngay trong giờ học. Tài liệu thực tập văn phạm **độc nhất** tại Việt Nam, soạn theo chương trình Đại Học Kokusai và Kansai ở Tokyo và Osaka. Cung cấp tài liệu hướng dẫn thủ tục du học Nhật

— Thành phần GS tận tâm kinh nghiệm tốt nghiệp Đại học Nhật : GS. **Yamamoto-KS. Phạm Văn Sang** (Tốt nghiệp Đại Học Ngữ Nghiệp Nhật), GS. **Nakase-KS Lương Tấn Tước** (Tốt nghiệp Đại Học Lâm nghiệp Nhật), Bà KS. **Furuya-GS Huỳnh Tấn Thời** (Cao Học)

— Khai Giảng ngày 2-3-72 đủ mọi trình độ. Ghi tên 130 **Pasteur** trước **Casino** SG. Phòng 104 máy lạnh ĐT. 93567.

TOÁN-LÝ-HÓA ĐĂNG KHOA 370 Trần Quý Cáp, Saigon —Điện Thoại 90315—

1.3 Luyện thi Tú-Tài I A/B - II A/B — Giáo Ban CAUSS

TOÁN : NGUYỄN KHẮC MINH — HOÀNG HUYÊN—LƯƠNG VIỆT CƯƠNG
LÝ HÓA : ĐẶNG TRÍ BIÊN —HUỲNH THỊ HẠNH —LÊ NGUYÊN.

Vitaplex

CÓ CHẤT CALCIUM VÀ Ố SINH TỐ

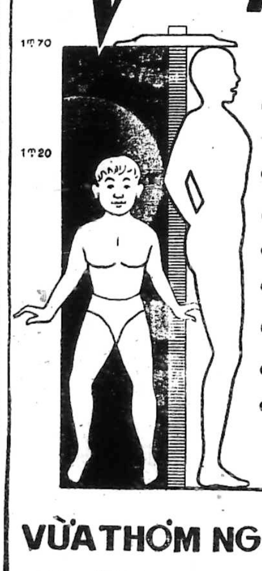

- CON NÍT MAU BIẾT ĐI.
- CỨNG XƯƠNG.
- MẠNH KHỎE.
- NGƯỜI LỚN.
- CỨNG RĂNG.
- ÍT ĐAU RĂNG.
- YẾU PHỔI.
- MỆT MỎI.

VỪA THƠM NGON_VỪA BỔ

VIỆN BÀO CHẾ HADZER — KN.SỐ 78 M-GCDP-28-2-68

Đọc và cổ động *Hòa Bình*

SÁCH MỚI PHÁT HÀNH :

- Phương pháp giải Toán Hình Học không gian lớp 11 A-B
- Phương pháp giải Toán Đại Số lớp 11 A.B-
  của Trần Thành Minh — Lê văn Đặng — Phan Lưu Biên GS Petrus Ký
- Khảo sát và giải đề thi Anh Văn Tú Tài I và 2 (Sinh Ngữ II
  Của Trương Đăng Đệ — G.S Võ Tánh

Trí Đăng xuất bản và phát hành 21, Nguyễn Thiện Thuật Saigon — ĐT : 92.017

Một kem đánh răng lý tưởng!

Thơm tho, mịn nhiền,
đánh vào mát miệng, trắng răng
hơi thở thanh - khiết, dưỡng nướu,
ngừa sâu răng mà tốn kém chẳng
bao nhiêu.

Quả thật **Hynos** PHOSPHATÉ

là một kem đánh răng lý - tưởng!

A NỐI THEO TRANG I

Tướng Dzu vạch rõ thời tiết xấu tại Cao Nguyên được dự liệu vào ngày 1-5, song cho đến thời gian đó «Chúng tôi sẽ dội bom lên đầu Cộng quân». Tướng Dzu còn cho biết thêm rằng các toán tuần thám sẽ theo dõi hoạt động của quân CS trong thời gian này.

Tướng Dzu được hỏi «liệu có 1 sự nguy hiểm cấp bách nào đối với Pleiku hay không» ông trả lời « bây giờ thì không. Tôi cũng chắc như vậy»

Tuy nhiên, tướng Dzu vạch rõ là các tiền đồn BĐQ liên phòng tại Kontum như BenHet và các căn cứ hỏa lực 5 và 6 đều nằm trong tầm đi bộ nội trong 24 giờ của Cộngquân từ khu vực biên giới bắt nguồn từ căn cứ hậu cần 609.

Tướng Dzu còn cho biết thêm là các quân nhân tại QK2 đã bị đặt trong tình trạng báo động đó trong các giờ phút nghiêm trọng trong vài tuần vừa qua, song không có các cuộc tấn công nào xảy ra trong thời gian đó.

B NỐI THEO TRANG I

số chủ lực quân và địa phương quân đầu năm 1968 của ta chỉ vào khoảng 456.400 người. Như vậy số tiền linh góp 100 đồng mỗi người không thể nào là 1 tỷ 4 dù đã nhân thêu với một số quân nhân mới nhập ngũ từ đầu năm 68 tới cuối năm 68. Một điểm sai lầm khác là ông dân biểu đó tính phân suất lời cho số vốn 1 tỷ 4 năm 1968 là 21o/o. Tính như vậy là sai bét vì ngay các ngân hàng tư vào năm 1968 cũng chỉ cho thân chủ hưởng một khoản lời tiết kiệm là 4o/o chứ không phải là 21o/o. Như vậy tất cả lập luận của vị bác sĩ dân biểu đã nêu lên để dẫn chứng từ số vốn, đến tính tiền lời đều khác ta sự thực (vị dân biểu này cho rằng cả vốn lẫn lời của quỹ TKQN sau 4 năm đóng góp là 8 tỷ 952.058.934đ chứ không phải là 3 tỷ 2 như BĐP đưa ra.

C NỐI THEO TRANG I

vấn bải phi thường này, và phải hàng tháng, hàng năm cửa không chừng, mới có thể đạt tới việc thiết lập những quan hệ bình thường giữa Mỹ và Trung Cộng và do đó, tiến tới một trật tự mới tại Á Châu.

Hậu quả thấy ngay, là từ nay, một Kissinger chẳng hạn sẽ khỏi phải đóng vai gián điệp bí mật khi muốn nói chuyện với Tàu, và rồi đây, Mỹ sẽ có thể đặt tại Bắc Kinh một phái bộ kinh tế.

P. Giáo với biến cố đẫm máu M. Trung

(TIẾP THEO TRANG 1)

PHỤ CHÚ : Tuyệt Thực Trong Bệnh Viện

Ngày 17-6-1966, theo như kế hoạch đã dự định, một số thượng tọa trong số đó có TT Quảng Liên đi lên đến tòa đô chánh xin di rõ. Đại tá Văn văn Của, tiếp đón rất ân cần, dành riêng cho quí Thượng tọa một phòng để nghỉ trưa và còn mời các thượng tọa dùng cơm trưa. Ngày 18-6-66 Viện Hoá Đạo bị bao vây. Tr. tá Nguyễn văn Luận, giám đốc CSQG Đ. Thành nhận được lệnh dùng biện pháp mạnh.

Cô nhi viện Quách thị Trang trong VNQT hoàn toàn bị cô lập. TT Tâm Châu phải can thiệp gặp với chánh quyền để tiếp tế lương thực cho các em cô nhi. VNQT bị bao vây trước hết vì vụ C Sát Viên kiều văn Hai bị bắn. Do sự điều tra của Cảnh Sát Đô thành cho biết thì trên đường đi làm C Sát Viên Hai đi qua đường Trần quốc Toản đã bị một số thanh niên vây đánh Hai và kẻ súng bắn vào ma ag tai. Các thanh niên này thi hành xong hành động đẫm máu bè nhau chạy trốn vào VNQT. Máu đã đổ. Tr. tá Luận đòi hung thủ phải ra trình diện. Đây cũng là cái cớ tốt nhất để Cảnh sát bao vây rồi tiến hành cuộc lục soát VNQT Ngày 19-6-66. Thiếu tá Kỳ gửi thư riêng cho Hòa thượng Thích Tịnh Khiết và TT Tâm Châu với lời lẽ ôn hòa mềm mỏng 1 giờ sáng thư đã đến tay TT Tâm Châu. Mặc dầu còn trong giờ giới nghiêm TT Tâm Châu đã tức tốc đến tòa Đô Chánh trao tận tay lá thư của Tướng Kỳ cho các TT tuyệt thực coi và định lên. Các TT lúc ấy đều thấy cảm thấy con đường bế tắc và đã mệt mỏi : TT Thiện Hoa nói với TT Tâm Châu : "Bây giờ Thượng tọa làm sao cho chúng tôi về bệnh viện Ở đây cảm thấy làm phiền BS Đô Trưởng quá" Các thượng tọa đều đồng ý như vậy BS Văn văn Của lại hết sức vui mừng cho biết, các thượng tọa muốn đi bệnh viện vào giờ nào cũng được tòa đô chánh sẵn sàng xe cộ để di chuyển. Đại đức Hộ Giác điện thoại cho BS Nguyễn Duy Tài, giám đốc Bệnh Viện Duy Tân báo cho BS Tài rõ là các thượng tọa sẽ về Bệnh Viện của ông để nghỉ ngơi Nhưng Bệnh viện Duy Tân đã hết phòng phải đợi đến tối mới có phòng cho các Thượng Tọa. TT Tâm Châu cũng như quí Thượng tọa đều đồng ý nên rời ngay tòa Đô Chánh, sớm giờ đó tới giờ đó nên TT Tâm Châu dùng xe của ông đưa các thượng tọa tuyệt thực về ở tạm trường Nhu Đạo Quang Trung của TT Tâm Giác. Ở đây quí thượng tọa cũng sửa và trái cây cho đến tối ngày 19-6 mới vào bệnh viện Duy Tân.

Ngày 19-6 cũng là ngày kỷ niệm Đệ Nhất Chu niên chi vị Thiếu — Kỳ chấp chánh.

Mất Bóp

Tôi VŨ THỊ NINH có đánh mất một cái bóp trong đó có đựng thẻ kiểm tra, và giấy tờ quan trọng. Vậy ai lượm được xin mang lại số 298/2 Trần Khắc Chân Phú Nhuận (hay tòa báo) Xin hậu tạ.

D NỐI THEO TRANG I

những toán tuần tiễu những khu vực cấm quân được mở rộng, mặc dầu các giới chức thẩm quyền quả quyết chưa có dấu hiệu gì là đặc công cộng sản đã lọt vô Saigon.

Cùng với những sự phòng thủ của các lực lượng quân sự trận giặc tin đồn cũng đã thấy xuất hiện tại nhiều nơi. Hết tin đồn sắp có đảo chánh lại tin đồn Việt cộng xuất hiện ở chỗ này chỗ kia. Các giới thẩm quyền cho rằng những tin đồn này là do Việt cộng và những tổ chức phản động đưa ra. Theo các giới này thì trong không khí hiện tại không ai có thể làm đảo chánh được.

Một nguồn tin thân cận dinh Độc Lập cho biết trong tuần này Tổng Thống Nguyễn văn Thiệu sẽ có mặt ở một tỉnh miền Đông và sẽ tuyên bố nhiều điều quan trọng.

Tin cuối cùng

Ông Phạm đăng Sum giám đốc báo chí bộ ngoại giao cho báo chí biết rằng tòa đại sứ VNCH ở Hoa Thịnh Đốn không hề cấp chiếu khán cho tướng Nguyễn Chánh Thi về nước.

E NỐI THEO TRANG I

Tuy vâng lời Đức giáo Hoàng và vâng lời TT Ngô đình Diệm. Bà buộc lòng phải cầm đầu phái đoàn Dân biểu quốc Hội sang thủ đô Nam Tư tham dự Hội Nghị Liên Hiệp Nghị sĩ thế giới, nhưng bà dặn khuyên chồng bà ở lại trong nước, mặc dầu có áp lực của Hoa Kỳ và có lời yêu cầu của Đức Khâm Mạng Asta.

Đề cập đến những cuộc lễ long trọng, tưởng niệm cố TT Ngô đình Diệm được tổ chức tại Saigon và nhiều tỉnh khác trên toàn quốc hồi đầu tháng 11 năm ngoái, Bà Ngô đình Nhu cho rằng «Dù có xây mồ mả uy nghi hoặc làm lễ truy điệu long trọng mà bất kể ý nghĩa sự tranh đấu cho chủ quyền cũng nền độc lập nước nhà của cố TT Ngô đình Diệm thì không khác gì như dân Do Thái thuở xưa xây mồ mả cho các vị Tiên Tri chính tay họ giết».

Cuối bức thư, Bà Ngô đình Nhu tỏ lời cùng đồng bào và chia sẻ những khổ đau mà đồng bào đang ngày đêm hứng chịu vì chiến tranh do CS và tư bản Mỹ gây ra (TVC).

G NỐI THEO TRANG I

bất cứ kết quả hòa bình nào do cuộc viếng thăm của TT Nixon đem lại, nhưng bày tỏ hy vọng là các nhà lãnh đạo Trung Cộng và Hoa Kỳ sẽ tôn trọng những nguyện vọng hòa bình và trung lập của các nước Đông nam Á.

Tại Tân Đề Li nữ thủ tướng Gandhi tuyên bố Ấn Độ hoan nghênh cuộc hội đàm giữa các nhà lãnh đạo Hoa Kỳ và Trung Cộng, nhưng nói tiếp rằng Ấn Độ sẽ bác bỏ bất cứ sự thỏa hiệp nào mà đôi bên có thể đạt đến với nhau mà theo lời bà Gandhi tìm cách áp đặt các điều kiện lên các nước Á Đông khác.

Tổng thống Hồi Bhutto bày tỏ hy vọng cuộc hội đàm Mỹ Hoa sẽ đem lại kết quả thuận lợi và sẽ không gây thêm tình hình khẩn trương trong vùng nữa.

Tại Hoa Thịnh Đốn các lãnh tụ thượng viện Mỹ bày tỏ sự hài lòng về những diễn biến của cuộc viếng thăm cho tới nay và đồng ý là chưa thể trông đợi gì nhiều trong những cuộc gặp gỡ đầu tiên.

Tại Đông Âu những bản tuyên ngôn của tất cả các nước trong khối Varsovie ngoại trừ Lỗ MaNi đều chống cuộc viếng thăm của TT Nixon như là mộ phần của một âm mưu giữa Bắc Kinh và Hoa thịnh Đốn để chia rẽ phong trào cộng sản thế giới.

Tin điện từ Mạc Tư Khoa cho biết đài truyền hình Sô Viết trình bày đúng 45 giây đồng hồ về lúc TT Nixon tới Bắc Kinh và sau đó thuật lại những chỉ trích của các nước ngoại về cuộc viếng thăm này.

Tại Nữu Ước một yếu nhân đảng cộng sản Hoa Kỳ đã kích Cộng Hòa Nhân Dân Trung Quốc là hướng về chiến tranh và ái quốc cực đoan nhằm thống trị thế giới.

Cáo phó

Chúng tôi đau đớn báo tin cùng thân bằng quyến thuộc :

Bà HOÀNG TRỪ

nhũ danh Nguyễn Thị Nghiệp
Pháp danh Thị Thương

vừa mệnh chung ngày mồng 6 tháng giêng năm Nhâm Tý tại Đà nẵng hưởng thọ 59 tuổi.

Chồng : Hoàng Trừ
Con trai : Hoàng Sanh và vợ con
Hoàng Trang và vợ con
Hoàng Nguyên và vợ
Con gái : Hoàng Thị Kim Châu và chồng
Hoàng Thị Kim Kha
và tang gia đồng khấp báo

Nhân dịp đau đớn này, xin thành thật phân ưu cùng dượng, các em và cầu chúc hương hồn Cô sớm siêu thăng nơi cõi Niết Bàn.

Ô.Bà Nguyễn Đình Tuyến,
Ô.Bà Nguyễn Rô
Ô.Bà Nguyễn Thanh Bích.

Tin Buồn Quảng Ngãi

(thay lời phân ưu)

Tôi có em ruột chết vì VC pháo kích, nay lại vừa được tin hai đứa em con người cậu 12 tuổi bị VC pháo kích chết và sẽ còn biết bao trẻ thơ vô tội bị chết oan vì pháo kích ? Thủ Tướng Bắc Việt Phạm văn Đồng người cùng quê hương với tôi nghĩ sao về việc pháo kích quá bừa bãi này ?

PHỤNG THIÊN

Luyện Thi : Toán Lý Hóa lớp 12A.B

GS. Nguyễn văn Kỳ Cương — Trần Thế Hiền

Khai giảng 1-3-72 ghi tên giữ chỗ trước tại, Trường VĂN HỌC 322 Phan Thanh Giản S.G.

Chiều 22-2-72

tức mồng 8 Tết

Cứu nước

LẠI XUỐNG ĐƯỜNG

Thanh niên nam nữ trước ngưỡng cửa HÔN NHÂN

MUỐN HẠNH PHÚC GIA ĐÌNH

Phải tìm đọc :

MỘT BÔNG HỒNG CHO TÌNH YÊU

Tác phẩm để đời của Ý Anh Bùi Trần Lục và của Bạn

Tổng phát hành : ĐỜI MỚI - 280 Vĩnh Viễn Chợlớn

Saigon, ngày 23 tháng 02 năm 1972

Trân - Trọng Thông - Báo

Về hai sạp số 11 và 12, bán giò chả mang Hiệu Bạch Ngọc tại Chợ Vườn Chuối, đường Phan Đình Phùng Saigon, thuộc quyền sở hữu của Bà Nguyễn Thị Cúc ngụ tại số 63-ter đường Hiền Vương Saigon, hiện đang bị Bà Nguyễn Thị Ty chiếm cứ vô quyền.

Tòa Sơ Thẩm Saigon trong án văn ngày 2-2-1972 vụ số 4334/DS đã tuyên phán như sau :

— Truyền trục xuất Nguyễn Thị Ty cùng tùy tùng quyến thuộc ra khỏi hai sạp này thuộc quyền sở hữu của Bà Nguyễn Thị Cúc.

— Ban cho Nguyễn Thị Ty ân hạn là một tháng kể từ ngày nhận Tờ Tống Đạt án văn này để dọn đi ra khỏi hai sạp.

— Dạy Nguyễn Thị Ty phải Bồi thường cho Bà Nguyễn Thị Cúc tiền chiếm cứ mỗi ngày là Hai Ngàn Đồng (2.000đ) kể từ ngày đốc thúc 7-7-1971 cho đến khi dọn ra khỏi hai sạp.

Vậy xin trân trọng thông báo cùng bạn hàng Chợ Vườn Chuối rõ, để tránh những việc sang nhượng, cầm thế hai sạp này, và hùn hạp tiền bạc với Bà Nguyễn Thị Ty, dưới danh nghĩa hiệu Bạch Ngọc chúng tôi không chịu trách nhiệm và sẽ truy tố trước Pháp Luật kẻ nào mạo danh Bản hiệu chúng tôi, nếu có những hành động bất hợp pháp gây thiệt hại cho đệ tam nhân.

Nay Bố Cáo
Bà Nguyễn Thị Cúc
Chủ nhân Hiệu giò chả Bạch Ngọc
Số 63-ter Đường Hiền Vương Saigon

H NỐI THEO TRANG I

2 lính Mỹ bị thương chiều chủ nhật khi cộng quân bắn 2 hỏa tiễn 122 ly vào căn cứ không quân PhùLợi ở 16 cs Bắc Saigon. Một trực thăng bị hư hại nhẹ.

Sáng thứ hai cộng quân bắn 3 hỏa tiễn vào căn cứ không quân Biên Hòa làm 2 lính Mỹ bị thương và gây hư hại nhẹ cho căn cứ khác. Ngoài ra theo tin từ Biên hòa còn có 3 trái khác rơi vào châu thành gồm 2 trái rơi ra đồng trống và 1 trái bay vào xóm chùa phật học làm sập 1 ngôi nhà. May mắn không có ai tử nạn.

Chiều chủ nhật 1 trực thăng Mỹ bay thám thính ở Bình Dương đã trúng đạn đại bác địch tan tành. Ba trực thăng khác bay thám thính cũng bị địch bắn khiến 1 chiếc phải đáp cấp thời, 2 lính Mỹ chết và 1 bị thương trong vụ này.

Một chiếc trực thăng bị phá hủy các chiếc kia hư hại nặng.

Cũng tại Bình dương lúc 10giờ45 sáng thứ hai 40 quả 60 ly vào 1 nơi đồn trú của BPQ ở 8 cs ĐN Bến Cát gây cho ta 5 bị thương.

Một phi cơ trực thăng thám thính thứ ba bị phá hủy chiều chủ nhật tại tỉnh Phong Dinh vì súng phòng không cộng sản cũng tại đồng bằng Cửu long lúc 1 giờ 20 sáng chủ nhật Cộng quân tấn công một vị trí do NQ. NDTV và cán bộ XDNT trú đóng ở 9cs ĐN quận lỵ Bình Minh Vĩnh Long gây cho ta 19 tử thương. 8 bị thương thiệt hại địch không rõ.

Tại mặt trận quân khu hai Cộng quân hôm Chủ nhật bắn 2 hỏa tiễn 122 ly vào phi trường Phan rang không gây thiệt hại.

Lúc 7g45 sáng thứ hai cộng quân bắn 3 quả 82 ly vào đồn ĐPQ và pháo binh Long hoa thuộc quận Thiên giáo Phan Rang gây cho ta thiệt hại nhẹ.

Tại BìnhĐịnh Đặc Công Cộng sản bắn 3 quả B.41 và súng cá nhân vào bộ chỉ huy 1 đơn vị Công binh ở Qui nhơn gây cho ta 5 bị thương.

Tại Kontum ngày thứ hai cộng quân bắn 6 quả 122 ly vào tỉnh lỵ làm 1 thường dân chết và 3 người khác bị thương. Ngoài ra cộng quân còn bắn 3 quả 122 ly vào Bộ chỉ huy bộ binh ở 3cs Nam thành phố. Và bắn 3 hỏa tiễn 122 ly vào phi trường Phượng Hoàng PleiKu. Ta vô sự.

Tin quân sự ta sáng thứ ba loan báo hai cuộc giao tranh lớn ở Quảng ngãi và Quảng Nam trong ngày thứ hai ở gần quận Ba tơ và Quế Sơn với 87 cộng quân bị hạ bỏ lại 36 súng ta có 2 bị thương.

Đặc công Cộng sản đêm thứ hai đã đánh 1 đồn NDTV ở chợ đệm phía Nam Saigon gần lên ranh Bình chánh-Long An. Sáng thứ hai lực lượng Dù và ĐPQ NQ đã mở cuộc hành quân càn quét truy lùng Tiểu đoàn Long An của VC đang mưu toan lập lại chiến khu Bình chánh Long An.

TIN GHI VỘI

(TIẾP THEO TRANG I)

— ★ Theo tin của Hòa Bình hôm qua, con mồi đầu tiên của PTT Trần văn Hương trong trách vụ bài trừ tham nhũng, là Thiếu tá Trưởng Ty Cảnh sát Quận 5. Ông này đã bị ngưng chức ngay và bị phạt 30 ngày trọng cấm vì tội tham nhũng.

Từ lâu, người ta vẫn nói rằng, các chức trưởng ty ở các quận Thủ Đô, đều có giá cả. Và cao giá nhất, là Quận năm. Cho nên, một khi đã phải xuất vốn ra mua chức Trưởng Ty, thì phải tìm cách thu lại vốn, là lẽ đương nhiên. Do đó, nhà báo xin chào mừng thành tích đầu tiên của Phó Tổng Thống. Nhưng xin nói thêm ; một con mồi Trưởng Ty chưa phải là cái gốc.

Cảm tạ

Chúng tôi xin chân thành cảm tạ :
— Các quý Thượng Tọa, Đại Đức chùa Trấn Quốc
— Đại Tá Chỉ Huy Trưởng cùng các Sĩ quan, Hạ sĩ quan, Binh sĩ thuộc Bộ Chỉ Huy Quân Cảnh/QLVNCH.
— Bộ Chỉ Huy Tiểu Đoàn 6 Quân Cảnh
— Đại Đội 1 Quân Cảnh
— Các quý vị trong Khu Niệm Phật Đường Huệ Quang
— Các thân bằng quyến thuộc
đã tận tình giúp đỡ phương tiện, phúng điếu, chia buồn và tiễn đưa linh cữu chồng, cha và chú chúng tôi là :

Thiếu tá Nguyễn tài Hoành

từ trần ngày 12 tháng 2 năm 1972, hưởng thọ 49 tuổi, đến nơi an nghỉ cuối cùng tại Nghĩa trang Mạc Đĩnh Chi.

Trong lúc tang gia bối rối, có điều chi sơ xuất, xin quý vị niệm tình tha thứ.

Bà Quả phụ Nguyễn Tài Hoành
và tang gia đồng bái tạ

Phân Ưu

Được tin :

ÔNG LÊ VĂN TÒNG

Khảo Sát Viên Ngân Sách, Đại Diện Tổng Nha Ngân Sách và Ngoại Viện trong Hội Đồng Quản Trị Nhà Máy Xi Măng Hà Tiên, vừa tạ thế tại Saigon ngày 10-02-1972

Thành kính phân ưu cùng tang quyến và cầu chúc hương hồn người quá cố sớm tiêu diêu nơi miền cực lạc.

BAN GIÁM ĐỐC
và toàn thể Nhân Viên Nhà
Máy Xi Măng Hà Tiên

Cảm tạ

Chúng tôi xin chân thành cảm tạ :
— Cha Sở, Hội Đồng Hàng Xứ, Quý Hội Đoàn, Quý Ông Bà và Quý Giáo Dân thuộc Xứ Tân Mỹ Trung Chánh Gia Định
— Ông Chủ Tịch H.T.X C.N Thành Hưng
— Đại úy Đ.Đ.T và toàn thể quân nhân Đ.Đ 302 Tiếp Liên CCCVSG
— Quý Ông Bà Cư Xá Giang Thuyền đường Tôn Thất Thuyết Gia Định
— Quý Ông Bà hẻm 21 Bạch Đằng Gia Định
Cùng toàn thể thân bằng quyến thuộc đã dâng lời cầu nguyện, phúng điếu, chia buồn và tận tình giúp đỡ cùng tiễn đưa linh cữu thân phụ, nhạc phụ chúng tôi là cụ :

Gioan Hoàng văn Mậu

qua đời ngày 16-2-1972 tại Xứ Tân Mỹ đến nơi an nghỉ cuối cùng.

Trong lúc tang gia bối rối có điều gì sơ suất xin quý vị niệm tình tha thứ.

Con trai : Hoàng Minh Quang
Con gái : Hoàng thị Mỹ và chồng Dương văn Thức cùng các con
— : Hoàng thị Nga và chồng Trần thế Cầu cùng các con
— : Hoàng thị Tuyết và chồng Đỗ Kim Thiên cùng các con
Đồng bái tạ.

Cáo phó

Chúng tôi đau đớn báo tin cùng thân bằng quyến thuộc Chồng Cha, Ông chúng tôi là :

Cụ Đoàn văn Khánh

Mục sư trí sự Hưởng thọ 74 tuổi

Đã về an nghỉ trong nước Chúa ngày 20 tháng 2 năm 1972 tại tư thất số 4 Nguyễn thị Giang Đà Nẵng.

Tang lễ sẽ cử hành ngày 24 tháng 2 năm 1972 vào lúc 12 giờ tại Hội Thánh Tin Lành Đà Nẵng và an táng tại nghĩa trang Tin Lành

Bà Quả phụ ĐOÀN VĂN KHÁNH
Các con Bà Quả phụ ĐOÀN DƯ KHƯƠNG và các con
— Đoàn dư Hưng vợ và các con
— Đoàn thị Huỳnh Mai chồng và các con
— Đoàn thị Thiên Hương
— Đoàn thị Bạch Liên
— Đoàn thị Minh Nguyệt chồng và các con
— Đoàn thị Thu Nguyệt
— Đoàn thị Thu Thủy

Cáo phó này thay thế thiệp tang

I NỐI THEO TRANG I

biệt nay vẫn có nhiều sự khác biệt lớn điều đưa chúng ta lại với nhau là chúng ta có những quyền lợi chung xuất phát từ những mối khác biệt đó.

Sau bài diễn từ chúc tụng TT Nixon đã đi từng bàn tiệc nâng ly chào hỏi các yếu nhân trong bữa tiệc trước khi quay trở về ngồi bên cạnh thủ tướng Chu Ân Lai.

Trước đó TT Nixon và thủ tướng Chu Ân Lai đã mở một cuộc hội đàm chính thức đầu tiên tại đại sảnh đường Nhân Dân. Cuộc hội đàm này đã bị chậm một tiếng rưỡi đồng hồ khiến cho các phóng viên báo chí Mỹ lo lắng sửng sốt nhưng sau đó đã được tham vụ báo chí của tổng thống Ronald Ziegler cho biết vì cuộc hội kiến bất thần giữa TT Nixon và chủ tịch Mao Trạch Đông.

Gặp gỡ Mao-Nixon :

BẮC KINH 21-2 (UPI) Trái ngược hẳn với lịch trình dự liệu. TT Nixon khi tới Bắc kinh đã có một cuộc hội đàm một tiếng đồng hồ với Mao Trạch Đông và Chu Ân Lai.

Tham vụ báo chí Ronald Ziegler đã tiết lộ cho nhà báo hay cuộc hội đàm bí mật ấy. Cuộc hội đàm đã diễn ra tại nhà riêng của Mao Trạch Đông.

Ô. Ziegler cho biết : Mao, Chu và T.T. Nixon đã thảo luận rất thẳng thắn với nhau. Về phía Mỹ, cạnh T.T. Nixon có cố vấn Kissinger

Ô. Ziegler không chịu tiết lộ nội dung cuộc hội đàm. Ông nói với ký giả : Lúc này tôi chưa chuẩn bị để cung cấp cho quý vị một tin tức nào về cuộc hội đàm.

Ô. Ziegler cũng không cho biết liệu Mao và T.T Nixon có gặp nhau lần nữa không ?

Ngoài ra, Bà vợ Chu Ân Lai là Bà Teng Ying Chao và Bà Yu-Li Chu, vợ Ông Quách Mạt Nhược Phó Chủ Tịch Quốc Hội Tàu, đã tới chào T.T. Mỹ và Nixon phu nhơn tại nơi Ông Bà Nixon trú ngụ.

Đây là nguồn tin của Tân Hoa Xã sáng thứ Hai.

Bà Nixon đã viếng thăm nhà bếp của khách sạn Bắc kinh nổi tiếng về món vịt. Khách sạn Bắc Kinh là 1 khách sạn đã có từ 72 năm nay Bà Nixon đã làm một việc rất bất thường khi vừa có thời giờ tự do là bà ta tới thăm ngay khách sạn này để nghiên cứu về những rắc rối của bếp nước Tàu.

Chưa biết liệu bà Nixon có sẽ gặp gỡ Giang Thanh, vợ Mao hay không ?

Cuộc hội kiến sắp tới của TT Nixon với thủ tướng Chu Ân Lai sẽ diễn ra lúc 2g ngày thứ ba. Và trong khi TT Nixon thảo luận với thủ tướng Chu Ân Lai thì ngoại trưởng HK William Rogers sẽ hội kiến với ngoại trưởng Trung Quốc Cơ Bằng Phi.

Chu Ân Lai có thể viếng thăm đáp lễ Hoa Thịnh Đốn ?

Chuyến du hành của tổng thống Nixon đem lại viễn tượng là nếu tất cả mọi việc đều tiến hành khả quan thủ tướng Chu Ân Lai sẽ có thể viếng thăm đáp lễ Hoa Thịnh Đốn, nhưng chưa có tin gì được loan báo.

Các cuộc hội đàm giữa tổng thống Nixon và họ Chu được dự định thực hiện nhiều lần trong bảy ngày tới. Cuộc hội kiến đầu tiên được ấn định vào trưa thứ hai. Tối thiểu các cuộc đàm đạo này sẽ hứa hẹn những mối giao hảo tốt đẹp hơn giữa một tỷ dân, gồm hơn 200 triệu người Mỹ và ngót 800 triệu người Hoa Lục.

Vấn đề liệu các cuộc hội đàm này sẽ có bất cứ ảnh hưởng nào đối với Đông Dương hay không vẫn còn chưa sáng tỏ.

Hồi tuần trước. Thủ tướng Chu Ân Lai nói rằng không có giải pháp nào thích hợp cho Đông Dương nếu Tổng thống Nixon cương quyết duy trì kế hoạch hòa bình của ông, theo đó quân Mỹ sẽ được triệt thoái 6 tháng sau khi một thỏa ước ra đời, cùng với việc Tổng thống Nguyễn văn Thiệu từ chức một tháng trước khi khai diễn cuộc bầu cử mới tại miền Nam Việt Nam với sự tham dự của Cộng Sản.

Bia Miệng

(Tiếp theo trang 1)

viếng thăm. TT Nixon sẽ di chuyển bằng máy bay của Trung Cộng. TT Nixon cũng dùng xe hơi của Trung Cộng, chứ không dùng xe mang đi từ Mỹ. Chỉ có vợ, là dùng của nhà mang đi từ Mỹ.

5) Một biệt lệ thứ năm, là trong đêm cuối cùng tại Bắc Kinh, ông bà Nixon sẽ thiết đại tiệc đãi 500 quan khách, để cám ơn sự tiếp đón của nước chủ. Thông lệ, mỗi khi TT Mỹ đi thăm viếng nước nào, đều mang theo cả đầu bếp, và thiết tiệc kiểu Mỹ. Nhưng lần này, ông Bà Nixon chỉ thiết rằm banh Mỹ, còn món ăn thì hoàn toàn Tàu, do các đầu bếp ở Bắc Kinh nấu nướng.

Đó là những phá lệ về hình thức trong chuyến Hoa du của TT Nixon. Chỉ sự trong nội dung các phiên họp thượng đỉnh Mỹ Trung Cộng, ông Nixon cũng phá thông lệ, đại diện ngang xương một vài người anh em để cam kết nọ kia, thì mệt lắm !

Phân Ưu

Đau đớn được tin Thân Mẫu
Đại Tá Nguyễn Đình Vinh
Cựu SVSQ Khóa X Trần Bình Trọng TVBLQD

Là Cụ Bà : NGUYỄN ĐÌNH HUY

Nhũ danh : Đỗ Thị Bé
Pháp danh : Diệu Từ

Đã tạ thế ngày 16-2-1972 tại Saigon, hưởng thọ 58 tuổi.

Toàn thể Cựu SVSQ Khóa X Trần Bình Trọng TVBLQD xin thành thật phân ưu cùng Anh Chị Nguyễn Đình Vinh và Tang quyến. Cầu chúc hương hồn Cụ Bà sớm tiêu diêu miền Cực Lạc.

Hội Ái Hữu Cựu SVSQ
Khóa X Trần Bình Trọng TVBLQD

Phân Ưu

Tiếc thương.

Cố Thiếu úy LÊ VĂN TĨNH

thuộc TĐ3/43 SĐ18 BB đã hy sinh vì tổ quốc ngày 9-2-72 tại Hậu Nghĩa. Tất cả quân nhân TĐ3/43 thành kính phân ưu cùng tang quyến. Cầu chúc hương hồn cố Thiếu úy sớm Tiêu Diêu miền cực lạc.

Thiếu tá Tiểu Đoàn Trưởng
SQ—HSQ và BS TĐ3/43

Phân Ưu

Được tin

Cụ PHAN ĐINH NGHỊ

Thân phụ của Thiếu úy Phan Tước vừa từ trần ngày 18-2-72 tại Phan Rang, hưởng thọ 82 tuổi.

Thành thật phân ưu cùng tang quyến và cầu nguyện linh hồn Cụ ông sớm tiêu diêu miền lạc cảnh.

Thiếu Tá Trần Danh Đắc Chỉ Huy Trưởng
Sĩ quan, Hạ sĩ quan và Binh sĩ thuộc
Trung Tâm QTTV/Ninh Thuận

THIÊN HẠ ĐỒN RẦN...

Đã khởi chiếu từ 30 Tết (14-2-72) và đang tiếp tục trình chiếu tại 5 rạp lớn Thủ Đô
ĐẠI NAM — KIM CHÂU
VĂN HOA (Saigon) — HỒNG LIÊN (Chợ Lớn) — CASINO (ĐaKao)
LÀ CUỐN PHIM PHÁ KỶ LỤC KHÁN GIẢ TRONG DỊP TẾT NĂM NAY VÌ :

LỆNH BÀ XÃ

— MANG TIN VUI ĐẾN CHO MỌI NGƯỜI...
— THÍCH HỢP VỚI MỌI TẦNG LỚP KHÁN GIẢ.
— NHỮNG AI THÍCH BÓI PHIM LẤY HÊN NÊN CHỌN PHIM
— HÊN SUỐT NĂM HÊN SUỐT ĐỜI.
CHỈ CÓ PHIM LỆNH BÀ XÃ MỚI CÓ MẶT «CON SỐ HÊN»

KHẢ NĂNG

VÀ QUY TỤ TẤT CẢ CÁC.

• TRẠNG HỀ NAM NỮ •

THANH VIỆT — VĂN CHUNG — PHI THOÀN, HOÀNG MAI — TRẦN TÝ — TÚY HOA BÉ BỰ — TƯỜNG VI — DIỄM KIỀU — NỮ MINH TINH TRẺ ĐẸP : TÚY HỒNG

Á ĐÔNG và VIỄN ĐÔNG PHIM
KÍNH MỜI

CHÚ Ý : Ngày trình chiếu phim «LỆNH BÀ XÃ» tại các rạp :
— ĐẠI NAM : 1—3—5—7—9—11—13 Tết KIM CHÂU : 30—2—4—6—8—10—12—14 Tết
VĂN HOA SAIGON : 30—2—4—6—8—10—12—14 Tết. CASINO DAKAO : Liên tục từ 30 Tết đến 14 Tết
HỒNG LIÊN CHỢLỚN : 30—2—4—6—8—10—12—14 Tết

MỘT KIỆT TÁC VÔ TIỀN KHOÁNG HẬU

Một cuốn băng cực kỳ vĩ đại !

Băng Nhạc SHOTGUNS Tân Niên

(25) PHÁT HÀNH 22-2-72

Nhạc phẩm lớn nhứt **Phạm-Duy** từ 10 năm nay **Áo anh sứt chỉ đường tà !**

☐ Tuyệt vời gấp 100 lần hơn «Kỷ vật cho em» của năm 70—71.

☐ Với dàn nhạc vĩ đại gồm 40 tay vĩ cầm (Violon), lối hòa âm xuất quỷ nhập thần của SHOTGUNS và giọng hát đương danh Thái Thanh (Nhạc bản này đang trình diễn tại Queen Bee và được tán thưởng khủng khiếp)

TỔNG PHÁT HÀNH : SHOTGUNS 12A Công Lý (CRYSTAL PALACE)
Ở Tỉnh hỏi các Đại Lý