DIARIO DO PARANA

Sorteio amanhã para Bento-Paulo em 1.o na cédula

Será conhecida amanhã a ordem de colocação na cédula oficial dos nomes dos candidatos a governador no próximo pleito de 3 de outubro. A escolha será procedida através de sorteio em audiência pública marcada para amanhã a partir das 15 horas pelo desembargador Paula Xavier, presidente do Tribunal Regional Eleitoral.

A decisão vem despertando grande interêsse entre os candidatos, delegados partidários e elementos ligados à política por introduzir modificação substancial no processo eleitoral, eliminando a prioridade automática que se estabelecia para o candidato registrado em primeiro lugar. A audiência do sorteio, prevista pelo novo Código Eleitoral, foi regulamentada nos parágrafos 2 e 3 do artigo 24 da Resolução n.o 7.643, de 19 de agôsto último, aprovada pelo Tribunal Superior Eleitoral. A cédula oficial conterá apenas os nomes dos candidatos a governador: Bento Munhoz da Rocha Netto e Paulo Cruz Pimentel. Os candidatos à vice-governança não figurarão, portanto, na cédula.

Diario do Paraná

EDIÇÃO DE HOJE 12 pag.

✻ Nº 3.480 — CURITIBA, QUINTA-FEIRA, 2 DE SETEMBRO DE 1965 — ORGÃO DOS DIARIOS ASSOCIADOS — ANO XI ✻

Bancários querem nôvo aumento

(Página 6)

PESADAS BAIXAS NO CONFLITO ENTRE A INDIA E PAQUISTÃO

Situação Dramática

Alimentos, dinheiro e roupas continuam chegando a Pôrto Alegre para socorrer o grande número de flagelados das enchentes no Rio Grande do Sul. Devastação e miséria é o aspecto que apresenta aquela região, com centenas de habitações destruídas pela fúria das águas que deixaram mais de 40 mil pessoas sem teto, sem pão e agasalhos. Na Capital gaúcha para onde acorreram numerosas famílias do interior do Estado, afugentadas pelas inundações os abrigos improvisados já são poucos e escolas e outros estabelecimentos públicos são também utilizados para êsse fim. As estradas continuam bloqueadas sendo elevado o número de pontes destruídas. (Foto Meridional).

Quatro aviões da India foram derrubados ontem em Cachemira por aviões de caça do Paquistão, segundo comunicado oficial de Rawalpindi; as tropas indianas se retiravam das localidades de Deva e Chamb, no território sob administração indiana, que vem de ser ocupadas por tropas do Paquistão e chamaram em seu auxílio as forças aéreas; foi o primeiro desde que começaram as hostilidades.

Na conquista destes dois postos militares tomaram parte, pela primeira vez, tropas regulares do Paquistão, apoiadas por tanques e carros de assalto e se apoderaram de grande quantidade de armas da India e elevado número de prisioneiros.

TANQUES DESTRUIDOS

Um porta-voz de Rawalpindi declarou que as tropas do Paquistão foram postas em ação em face da gravidade da situação e responsabilizou pelo fato à India; esta, por sua vez, em Nova Delhi anunciou que no ataque realizado por suas forças aéreas na zona de Chamb haviam sido destruídos dez tanques paquistanos e avariados outros três; informou o porta-voz que as forças de artilharia do Paquistão haviam bombardeado a zona antes do ataque; e porta-voz do govêrno indiano esclareceu que as tropas de infantaria do Paquistão que ocuparam aquela zona foram apoiadas pelos tanques de 48 toneladas, fornecidos pelos Estados Unidos, no seu programa de ajuda militar.

O conflito entre a India e o Paquistão, a respeito do território contestado de Cachemira, se agravou ameaçadoramente; o presidente do Paquistão, marechal Mohamed Ayub Khan, acusou a India de agressão manifesta, «agressão que não pode ficar sem uma resposta adequada»; adiantou que «o povo do Paquistão, nesta hora de prova, se levantará unido para responder adequadamente à agressão indiana».

Alega Khan que se trata de uma rebelião do povo de Cachemira contra a «tirania indiana»; enquanto isso, ocorreram violentos choques entre tropas indianas e paquistanas na linha de armistício que foi atravessada pelos dois lados em disputa para ocuparem postos militares no lado oposto. Segundo o Ministério do Defesa da India, tropas indianas ocuparam mais quatro postos militares paquistanenses a Leste do importante ponto de Hayi-Pir em Cachemira, com o que as tropas indianas teriam se apossado de 18 postos militares do Paquistão, na parte do território de Cachemira sob a administração do Paquistão

Adhemar está com Bento

O governador Adhemar de Barros conferenciou em São Paulo, com o sr. Bento Munhoz da Rocha Neto. Na oportunidade, a sucessão paranaense foi passada em revista. Segundo transpirou, o sr. Adhemar de Barros reafirmou seu integral apoio ao candidato ao Govêrno do Paraná.

Justino vê volta de subversivos

O general Justino Alves Bastos, segundo fontes militares autorizadas, entregou relatório ao presidente da República no qual manifesta sua preocupação com a atividade de elementos subversivos ligados ao govêrno passado, que estariam articulando o retôrno à vida pública no Brasil. No documento, o general Justino revela que tais elementos estariam realizando operações clandestinas de profundidade no Rio Grande do Sul.

Resolução do IBC dá benefícios

A diretoria do IBC baixou resolução, ontem, concedendo aos importadores do exterior uma garantia de preços sôbre suas compras diretas de cafés no Brasil.

Superior a 40% o aumento do funcionalismo

A Comissão Interministerial designada pelo presidente da República para estudar o aumento do funcionalismo da União iniciou, ontem, oficialmente, os seus trabalhos. O grupo é presidido pelo ministro interino do Planejamento, sr. Antônio Santana da Silva, o qual afirmou ainda não existir um percentual que sirva como base ao aumento dos servidores.

Contudo, segundo fontes ligadas ao presidente da República o aumento não será inferior a 40 por cento. Entrementes, o DASP assegurou que não tem fundamento a notícia, segundo a qual o aumento sòmente entraria em vigor em junho do próximo ano.

Dólar cotado a Cr$ 1.860

No fechamento do mercado de câmbio manual o dólar regulou ontem a Cr$ 1.855 para a compra e a Cr$ 1.860 para a venda. Mercado inalterado.

Castelo liberta estudante

O presidente Castelo Branco chamou, ontem, ao Palácio, o estudante Tadeu Gama da Silva, que anteontem estêve com o chefe do govêrno para tratar de problemas dos universitários de Brasília. O presidente informou que havia determinado providências para solucionar êsses problemas, ordenando a imediata libertação do estudante Marcos Vinicius Goulart. As reivindicações de caráter financeiro foram encaminharam aos Ministérios da Fazenda e Planejamento. O representante universitário manifestou-se satisfeito, afirmando que recebera do chefe do govêrno demonstrações de carinho e atenção para com os estudantes brasileiros.

Grave o estado de Schweitzer

O médico Albert Schweitzer, Prêmio Nobel de Medicina de 1959, natural da Alsacia e notável pelo seu trabalho em favor dos leprosos africanos, com 90 anos de idade, está gravemente enfermo, segundo informa o hospital de Lamberene, ora República do Gabão, dirigido por esse grande cientista; o porta-voz do estabelecimento informou que Schweitzer guarda o leito desde há uma semana, mas não revelou qual a enfermidade dizendo apenas: «Tudo o que posso dizer é que o grande médico está muito doente», informando que Schweitzer está com 90 anos de idade.

O famoso médico, há tempos, não estava passando muito bem, motivo porque não tomou parte nas comemorações pelo seu 90.o aniversário, a 14 de janeiro passado.

No sábado beldades em Guaratuba

(Leia 1ª pág. do 2º cad.)

"Garôta de Ipanema"

Com a presença de grande número de frequentadores das praias cariocas, teve início a escôlha das candidatas ao título de «Garôta de Ipanema» com a participação de sereias do Leblon, Arpoador, Castelinho e do próprio Ipanema. Na foto a primeira candidata, Elizabeth Braga, de 21 anos e 1,72m de altura. A promoção é do Departamento de Turismo da Guanabara. Cláudia Cardinale prometeu e não apareceu. — — — (Foto Meridional).

Supremo não debaterá reforma institucional, diz Ribeiro da Costa

O presidente do Supremo Tribunal Federal ministro Ribeiro da Costa, declarou que não vai designar nenhum membro daquêle órgão para integrar a Comissão Mista do Congresso Nacional que estuda a reforma institucional.

Entende o presidente do STF que o assunto «é da competência exclusiva do Legislativo».

DECIDIDO

BRASILIA — O senador Filinto Mueller declarou que o presidente da República está decidido a não favorecer, de modo algum à reforma do regime. Acrescentou que o presidente Castelo Branco não interfere no assunto e não admite que ninguem pretenda vinculá-lo ao mesmo.

DE NOVO

BELO HORIZONTE — O governador Magalhães Pinto voltou a se manifestar a favor da realização de uma reunião de líderes revolucionários, para examinar os diversos problemas políticos e econômicos do país. Para tal determinou ao sr. Monteiro de Castro o prosseguimento das conversações para a realização do encontro.

APENAS ALGUNS

O presidente nacional da UDN declarou que o partido não está atrelado ao movimento pela reforma do regime, «existindo apenas alguns elementos que a defendem». O sr. Ernani Sátiro manifestou-se textualmente contra a reforma e defendeu a realização de eleições diretas em 66. Em declarações à imprensa mineira considerou o movimento reformista como «um conjunto de fórmulas artificiais sem consistência, tratando-se, apenas, de hipóteses».

Frisou que só após o envio de emendas ao congresso no sentido constitucional sôbre a mudança do regime, é que reunirá a UDN em convenção, para analisar a matéria.

Após reafirmar seu apoio à candidatura Lacerda à Presidência o sr. Ernani Sátiro disse que o trabalho elaborado pelo senador Afonso Arinos constitui uma contribuição histórica, sem conteúdo concreto.

INSISTE

O governador Magalhães Pinto afirmou a vários políticos que mantém a proposta feita ao presidente Castelo, para a reunião de líderes do movimento de 31 de março, para um debate da atual crise política nacional. O chefe do executivo mineiro disse, ainda, que acredita que tal proposição já tenha sido vetada pelo presidente, do qual espera um comunicado oficial a respeito. Por outro lado o governador mineiro informou que não pretende no momento se licenciar do Govêrno do seu Estado. Explicou ter garantido aos udenistas e ao candidato Roberto Rezende, que poderia vir a licenciar-se do posto no caso de acharem necessária sua presença na campanha política do candidato udenista.

Desaparece avião dos EE.UU.

Informou-se ter desaparecido em vôo do Vietnam do Sul a Formosa, um avião de transporte da Fôrça Aérea Norte-americana com nove pessoas a bordo; funcionários norte-americanos informaram que o avião, tipo «C-123» de transporte, levantou vôo na base de Nha Trang, às 16h43m de anteontem e que tinha combustível para onze horas de vôo, tendo dado mensagem pela última vez pelo seu rádio de bordo, quando voava sôbre as Filipinas.

União vai participar da EMBRATEL

O Senado Federal aprovou ontem à noite o projeto que abre crédito de cinco milhões de cruzeiros para a participação do govêrno federal na constituição do capital de Emprêsa Brasileira de Telecomunicações (EMBRATEL).

Acôrdo entre facções em S. Domingos: Godoy vê difíceis problemas

As duas facções em luta pelo poder na República Dominicana entraram em acôrdo para a formação de um govêrno provisório, preparando assim o ambiente para um acordo final para terminar a crise que há quatro mêses perturba a vida nacional. O ex-ministro de Relações Exteriores, Hector Garcia Godoy, ocupará hoje a chefia do govêrno. Como presidente provisório terá a tarefa de pacificar o país, preparando as eleições gerais que serão realizadas dentro de nove mêses.

PROBLEMAS DIFICEIS

Garcia Godoy deverá fazer frente a dois problemas imediatos na qualidade de presidente da República e comandante em chefe das fôrças armadas dominicanas: escolher os novos chefes do Exército, Marinha e Aviação e determinar a restituição das armas pelos rebeldes. Terá ainda que decidir sôbre a retirada das fôrças componentes da Fôrça Interamericana de Paz; os Estados Unidos, que enviaram 22 mil homens das fôrças de pára-quedistas e fuzileiros navais, ainda tem aqui dez mil pára-quedistas, e as nações latino-americanas 1.700 homens que chegaram mais tarde.

TROPAS ESTRANGEIRAS

Acredita-se que a maior parte desta fôrça se retirará para acampamento, fora da Capital, pouco depois da posse de Garcia Godoy, deixando apenas alguns destacamentos para guarnecer a zona internacional de segurança e o corredor que atravessa a cidade, até que as autoridades tenham recuperado as armas distribuídas entre os rebeldes, militares e civis. O govêrno provisório dominicano tratará da questão da retirada final das tropas estrangeiras com os ministros de Relações Exteriores dos países do hemisfério, em sua próxima reunião em Washington.

SITUAÇÃO INALTERADA

Enquanto isso, a situação permanece inalterada; alguns grupos iniciaram a demolição, a pá e picaretas dos muros exteriores da fortaleza de Ozama, de acôrdo com o projeto já anunciado há algum tempo pelo coronel Caamaño Deño, para transformar uma parte da mesma em parque público; tão logo se estabeleceu o acôrdo, estes grupos receberam ordem de suspender os trabalhos visto que não terminaram a demolição no prazo que lhes fora dado.

As tropas interamericanas continuam detendo e revistando todos os veículos que entram e saem da zona rebelde; a polícia militar dos rebeldes faz o mesmo dentro de sua zona; acredita-se que as tropas interamericanas manterão seus postos de contrôle ao redor da zona rebelde até que se comprove que os rebeldes entregaram as armas e provàvelmente essa operação não terminará senão vários dias depois da posse de Garcia Godoy.

Foguetes do Brasil

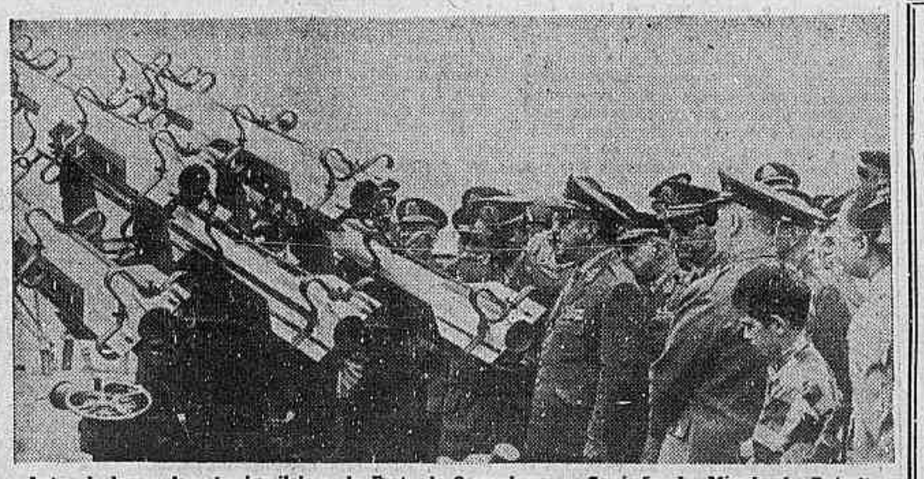

Antes de lançar foguetes brasileiros, do Forte de Copacabana, a Comissão de Mísseis do Exército efetuou uma demonstração, à qual esteve presente o general Costa e Silva, ministro da Guerra, que na foto da Meridional aparece examinando um lançador. Como parte primeira da experiência, quatro foguetes de dois estágios foram lançados, tendo cada um a capacidade de destruição equivalente à explosão de dois quilos de TNT. O titular da Guerra declarou-se satisfeito com o que viu.

Empréstimo da Alemanha ao Brasil

O ministro do Planejamento do Brasil, Roberto Campos, assinou acôrdo com o govêrno da Alemanha Ocidental, num total de 27 milhões de marcos, para financiamento da pequena e média indústria. Outro acôrdo, no valor de 43 milhões de marcos, deverá ser assinado hoje e o sr. Roberto Campos seguirá depois a Bonn onde se avistará com as autoridades do Ministério de Ajuda Econômica e de Economia da Alemanha. (Página 4).

PROGRAMAÇÃO DA TV-PARANÁ PARA HOJE

16h30m — Tevelândia; [illegible] — Os Flintstones; 18h55m — O Preço de Uma Vida; 19h15m — Popeye; 19h30m — Ultranoticias; 19h50m — A Indomável; 20h10m — Bonanza; 21h15m — Musical; 21h40m — BO 65; 22h30m — Facit Comenta o Esporte; 22h40m — TRE; 23h40m — DIARIO DO PARANA' na TV.

TV-Coroados PARA HOJE

18h10m — Variedades Mercantil; 18h20m — Momento de Meditação; 18h35m — Boletim do Tempo Terreiro; 18h40m — Atualidades Esportivas Cynar; 18h55m — Informativo Econômico Independência; 19h — As Duas Faces do Oeste; 19h35m — Teleno tícias Transparaná; 19h48m — Novela Motosima; 20h10m — Harrigan & Filho; 20h35m — Horário Político; 21h25m — Gravador Indiscreto; 21h55m — Espetáculos Jabur; 22h25m — Os Intocáveis; 23h 30m — DIARIO DO PARANA' na TV.

LETRAS DE CÂMBIO DA PARFISA S. A.

Crédito — Financiamento e Investimentos
(Carta Patente n.o 214 do Banco Central da República)

APLICAÇÃO SEGURA
RENDA COMPENSADORA
LIQUIDEZ IMEDIATA
TITULOS A PARTIR DE Cr$ 50.000

Informações:
Edifício Barão do Rio Branco
Rua Barão do Rio Branco, 63
12.o andar — Conj. 1.211
Tels. 4-3472 e 4-9522 — Ramal 240
CURITIBA

Nossa Opinião

VEREADORES

Vem de ser apresentado à Assembléia, pelo deputado Moacyr Silvestri, projeto elevando de 9 para 12 o número de vereadores à Câmara de Ivaiporã, municipio que vem apresentando forte crescimento demográfico e também eleitoral, como, aliás, a grande maioria das comunas da zona do Ival. O parlamentar trabalhista justifica sua proposição como fruto do reconhecimento da necessidade de maior representação para as coletividades interioranas, através do aumento no número dos edis, o que reforçará o prestigio popular dessas casas legislativas de base, habilitando-se a um trabalho mais eficiente em favor dos interêsses municipais.

Lembrou o deputado Silvestri a existência, na Casa, com a tramitação paralisada não sabemos qual o motivo, de um projeto de seu colega Paulo Camargo, do PR, que uniformiza a composição numerica das Câmaras de Vereadores, na conformidade do desenvolvimento dos municipios. O Art. 12 da Lei Orgânica dos Municipios, ainda vigente, determina que o número de vereadores de cada Câmara será fixado periodicamente por lei, na proporção de um por tres mil habitantes, não podendo, porém, ser superior a 20 e nem inferior a 9. Determina, ainda, que no Municipio da Capital será êle de 20.

Ora, é claro que para cumprimento dêsse dispositivo, no tocante às Câmaras interioranas, antes se deverá respeitar aquela proporção de 1 por 3 mil, que estabelecer outra com base no reconhecimento de que Curitiba, com seus mais de 400 mil habitantes, só possui 20 vereadores. Do que se concluir que num Estado, como o nosso, de muito forte crescimento demográfico, a maioria dos municipios tendo, mesmo, para alcançar em pouco tempo o teto legal do número de vereadores. Que ilação tirar daí? A da necessidade de estabelecimento de uma proporção mais ampla, do 1 por 5 mil, por exemplo? Cremos que não, uma vez que quando foi estabelecido o teto vigente (em 1948) já em nossa Capital cada edil representava, de fato, bem mais de 3 milheiros de municipes. Cremos que, por isso, e porque precisamos, realmente, dar maiores oportunidades ao trabalho das vereanças, seria de todo conveniente por-se em discussão o projeto do deputado Paulo Camargo, que visa a disciplinar a materia da periodica aferição do número de vereadores que deve ter cada um de nossos Municipios

Lott Confirma o Desafio e Adverte:

Govêrno Prepara «Putsch» Eleitoral

RIO, 2 (Sucursal) — Dizendo que sua candidatura é na verdade um desafio, o marechal Teixeira Lott, em entrevista que uma revista carioca publica esclareceu ao jornalista Mario Martins:

«Desafio, há, na verdade; o governo teria que confirmar ou desmentir as suas pregações do respeito ao direito de o povo escolher democraticamente os seus futuros governantes. Que vimos aí? A tecnica do «putsch», procurando me alcançar dentro do meu domicilio... Rasgou-se o véu, para não se dizer que o rei estava nu. Desnudou-se, de uma vez, o que estava marcado para ser um emocionante e prolongado programa de «strip-tease». O que deveria ocorrer num segundo ato (as manobras contra as eleições de 1966) teve que vir a publico no abrir do pano, nesta eleição de 1965. A Nação tomou então conhecimento de que o Govêrno não pretende realizar eleições diretas para Presidenca da República Precepitou-se, assim a reforma parlamentarista para permitir o continuismo de um homem ou a consolidação de usurpação.

OBJETIVO DO GOVERNO E' TUTELA

Recordou o marechal Teixeira Lott que, já ao ser eliminada a candidatura do engenheiro Helio de Almeida — «incluindo-se lei de Inelegibilidades aquele artigo visando especificamente o candidato da oposição, ficou claro aos olhos do país que o objetivo dos atuais detentores do poder não é onde se curvarem à vontade soberana do povo mas de prosseguirem tutelando-o em regime de Nação ocupada. Obrigado a realizar eleições, tanto por não poder resistir ao clamor da consciencia nacional como em decorrencia de compromissos com a organização dos Estados Americanos, o governo se antecipou ao 3 de outubro, desencadeando o que poderíamos chamar de um «putsch eleitoral». Organizou a lista dos brasileiros que deveriam ser exterminados politicamente. Em seguida, em autenticos «golpes de mão», discriminadamente, foram eliminados da competição os seus adversarios, quer federais quer simplesmente municipais Já não se tratava de um expurgo ao calor de uma luta armada que por sinal não houvei ,mas nos moldes que distinguiram os metodos de aço do fascismo, nazismo e comunismo».

OS NOVOS CONCEITOS DE FRONTEIRA

A uma interpelação de Mario Martins sobre suas maiores preocupações como brasileiro, respondeu o marechal Lott: — «Duas guerras mudaram as fronteiras da Europa, Paises desapareceram. Já não são os mesmos o mapa da Africa e da Asia. Só na America do Sul a violencia não alterou a configuração das fronteiras. Estamos seguros de que, após a que presentemente se passa na Asia, não será o nosso continente o novo teatro de operações? Já não se fala em substituir o conceito das fronteiras fisicas pela filosofia das fronteiras ideologicas? Já não se fala abertamente que o Brasil, como de resto a America Latina, deve desenvolver o controle da natalidade para impedir o crescimento da população em territorios tão vastos e tão realmente povoados? Já não se fala na organização de Exercitos Iteramericanos dentro do nosso continete, para se sobreporem aos Exercitos Nacionais em suas tarefas de solar pela ordem, pela segurança de cada país? São essas as maiores preocupações que me dominam na hora presente.

CONCLUSÕES

Na entrevista que ocupa duas paginas de «Manchete», disse, sempre incisivo, o marechal Teixeira Lott: «Se tenho de falar franco, falarei Quando se pretende atribuir às Classes Armadas o papel de instrumento de pressão contra o Legislativo e o Judiciário, em assuntos estritamente de ordem juridica ou politica não nos deparamos unicamente com uma distorsão da verdade dos fatos: «estamos diante de um trabalho que, solapando as instituições democraticas, quem minar o alto conceito que as nossas Forças Militares sempre mereceram das classes civis. Não há nação que se mantenha incolume quando esse germe lhe corroe o organismo».

Vice Alkmim Muito Ativo em Brasilia: «Ainda não há Reforma; há Conversas»

BRASILIA, 2 (Sucursal) — «Ainda não há reforma; há conversas» sintetizou o vice-presidente da República, José Maria Alkmim, muito ativo em Brasília tendo conferenciado inclusive com o presidente Castelo Branco. O vice-presidente é cauteloso ao falar sôbre hipoteses, não quis avançar em considerações sôbre a matéria. Quando foi interpelado se a reforma poderia se reduzir a eleição indireta do presidente da República, respondendeu de bom humor: «Isto é o que você gostaria que eu dissesse, mas eu não digo nada».

O ponto crucial da reforma, que demora em evoluir é o seu «modus faciendi». O objetivo que a impulsionou e a fez transpor inclusive a barreira da opinião foi a eleição indireta. O presidente da República e os principais leaders politicos que o assessoram não concordam porém em que a oportunidade se diminua, reduzindo a reforma a uma manobra revanchista e pifia para estrangular as aspirações do governador Carlos Lacerda. O próprio PSD colocou-se na posição do seu presidente — reformas só se fôr para valer. O parlamentarismo, entretanto ,em seus moldes clássicos, não sensibiliza a opinião militar a não ser para manifestar-se contrariamente a um sistema de governo que reputa fracassado no país.

A procura do denominador comum, conciliando as duas técnicas republicanas de govêrno, continua penosa, obstaculizada pela divisão das forças ditas revolucionárias. Em consequência foge a oportunidade da reforma, enquanto o pleito de outubro, de resultados ainda tão incertos, se aproxima.

O presidente do Senado, Auro Moura Andrade, foi chamado para uma audiência com o presidente da República à tarde. Regressou euforico — êle, Auro, que de maneira peremptoria chegou a prever e a delimitar os rumos da reforma. Guardou-se em copas, fazendo mistério da conversa mas sem deixar de revelar na fisionomia uma atmosfera de felicidade.

O tema da reforma é o de todas as conversas. Também com o ministro da Justiça conversou o presidente da República. A tarde o ministro Milton Campos estava habilitado a trocar impressões com o presidente do grupo de trabalho do Congresso. Oliveira Brito. O presidente do Supremo Tribunal Federal. Ribeiro Costa, visitou os presidentes do Senado e da Camara, antecipando que amanhã o STF estaria reunido e responderia, por oficio, ao presidente do Congresso sôbre o convite para indicar um representante no grupo de trabalho. Tanto quanto se sabia, a tendência do Supremo era para apoiar a reforma do Poder Judiciário encaminhando suas sugestões, mas nunca concordando em indicar um dos seus membros para compor uma comissão de legisladores.

Muito provavelmente o grupo de trabalho se reunirá amanhã, ou depois de amanhã, para a distribuição de matérias aos relatores já designados. A fase de elaboração da reforma terá dado um primeiro passo, irretroagivel.

O presidente do Bloco parlamentar renovador, Adauto Lucio Cardoso, responde apenas por um detalhe, que é essencial: «Este govêrno tem provado, na pratica, que é reformista». Ele, Adauto, consente que em relação à sua pessoa não pode haver duvidas: nos longos anos da sua vida parlamentar subscreveu e votou todas as emendas que mudavam o sistema de govêrno.

O representante lacerdista, Jorge Cury, porém, é desafiador. Reinsiste em que a UDN consulte as suas bases, realizando nova convenção, para saber se o partido vota ou não pela reforma. «Dizem que há uma ala castelista na UDN, mas não nos ajudam a saber se ela é realmente majoritaria» — declarou. E insistiu: «E' uma pena que o meu amigo Adauto não queira fazer pela candidatura do Carlos pelo menos cinquenta por cento do que realizou pela posse do Jango, quando chegou a pedir a prisão dos três ministros mi-

(Conclui na 4.ª pág. do 2.º cad.)

O Tom Falso da Cantata do Café

Theophilo de Andrade

RIO — Costumava dizer o Cardial Richelieu que a sabedoria politica impõe que se transforme uma derrota em uma vitória. Mas esta transformação não se faz apenas em se gritando que houve uma vitória, onde todo o mundo sabe que se mordeu ou se estêve a morder o pó da derrota. Na maneira de fazê-lo, é que está a sabedoria. Do contrário, cai-se no falso tom, que fere os ouvidos da platéia. Os espectadores começam a chamar a atenção dos vizinhos, com o cotovelo. E tudo termina em um sorriso cético, quando não em uma patenda.

Foi o que aconteceu com a reunião do Conselho Diretor do Convênio Internacional do Café, realizado, recentemente, em Londres. Para o esquema de sustentação dos preços que a delegação do Brasil propusera em reunião anterior, foi um exito, por ter sido mantida a politica de escassez para sustentar as cotações. Mas, para o Brasil, foi um fracasso, por insistir em sua politica valorizadora, com cotações acima da paridade internacional. O resultado é que ficamos apenas com as sobras do consumo, deixadas pelos outros.

Preliminarmente, houve uma derrota clara, quando a delegação do Brasil, chefiada pelo jovem, simpático e inteligente presidente do IBC, entendeu de propor a fixação da quota global, para o ano-convênio a ser iniciado em 1-o de outubro vindouro, em 41 milhões de sacas.

Teria ela como conseqüência a redução proporcional, das quotas de exportação dos produtores participantes. Pularam êstes vários metros de altura. E' que estão a pretender maior volume de quotas.

Criou-se esta situação paradoxal. O Brasil, com uma grande safra de 33 milhões de sacas, pelas estimativas do IBC, mostrou-se disposto a fazer nôvo sacrifício, em benefício do mercado reduzindo a sua exportação à metade da sua produção, ou seja, em tôrno de 16 milhões. Enquanto isso, os outros produtores, da América e da Africa, que também têm, de uma maneira geral, mais produção, embora em menor proporção, reclamam aumento de quotas para exportarem tudo, como têm feito até aqui, às custas do Brasil.

Depois de muita discussão, chegou-se a uma cifra idêntica a do ano-convênio expirante, de uma quota global de 43.700.000 sacas. A quota do Brasil ficaria um pouco abaixo de 17 milhões, quando, inicialmente, deveria ser de 18,5 milhões.

Mas, nem com isso os outros ficaram satisfeitos. Querem quotas maiores. Mas como o total é o mesmo o aumento sòmente poderia ser concedido às expensas da quota do Brasil.

Fecham êles os olhos às vantagem já obtidas com a estabilidade dos preços, através da politica de escassez da oferta. O café «Robusta», da Africa, já teve, desde que foi adotado o esquema quota-preço, preconizado pelo Brasil um aumento de 8,5 centavos de dolar por libra-pêso. E os «milds» tiveram os preços dos seus cafés mais firmes. Mas os do café do Brasil ficaram na mesma, e até com uma ligeira baixa, pois sòmente se exporta — o pouco que se exporta — com câmbio negro português. Fecham êles também os olhos a esta sangria que o Brasil faz, abrindo as próprias veias, com a finalidade declarada e anunciada pelo presidente do IBC, de assegurar o futuro do café africano. E alegam que o Brasil não tem capacidade de exportar a quota que obteve, tanto assim que as suas exportações estão muito abaixo dela, e que é verdade. Pelas cifras da exportação até aqui e a provável nos meses de agôsto e setembro, fecharemos o ano-convênio com uma perda de 6.000.000 sacas, o que é uma calamidade.

Na verdade, não se chegou a uma resolução sôbre as quotas dos diversos países exportadores, ficando tudo para ser resolvido nas novas reuniões de dezembro dêste ano, e de março do ano que vêm. Só então, será dêsfechada a batalha que poderá terminar até pelo estouro do Convênio, a não ser que o Brasil, abrindo mão da sua posição no comércio internacional, termine por aceitar uma quota reduzida, em favor dos outros, o que seria a lousa funerária da lavoura brasileira.

Pois, a despeito disso, chegou o jovem, simpático e inteligente presidente do IBC cantando vitória. Esta vitória é anunciada, a despeito de não haver conseguido fazer valer a quota global de 41 milhões de sacas, e não se ter fixado ainda a quota individual de cada país produtor. Parece ter querido transformar a derrota em vitória, dentro da velha receita de Richelieu.

Mas o tom das afirmações é falso. Estamos diante de uma cantata do café que não é a Bach, mas uma cantata desafinada, de voz fina, que não convence a ninguém. E' que o plano da quota-preço, como afirmei quando foi adotado, e bem para os nossos concorrentes, mas pessimo para o Brasil que, sustentando preços na base de 42/43 centavos por libra-peso, como vem acontecendo, termina por não exportar.

O fato de termos, no primeiro semestre do ano corrente, mandado para o exterior apenas 5.000.000 sacas, para todos os mercados, normais e novos, é uma desmoralização. Com êsses «baixos», fraquinhos, a música afina e fica aflautada. E' isto o que se chama o falso tom, que não engana a ninguém.

Quando partiu para Londres, o jovem, simpático e inteligente presidente do IBC foi falando grosso. Agora, embora queira falar grosso, voltou falando fino. E' o que acontece com quem se meto a atravessar, sem cautela, um rio coalhado de piranhas, como é o Convênio Internacional do Café.

Bilhões Para Reaparelhar Hospitais

RIO, 2 (Transpress) — O ministro da Saúde anunciou ontem a aplicação até final de 1966 de 100 bilhões de cruzeiros no reaparelhamento hospitalar do país. Ao inaugurar o Centro de Recuperação do Instituto Nacional do Cancer disse o ministro Raimundo de Brito que existe no Brasil 22.000 leitos hospitalares por concluir e que dos 250.000 existentes mais de 100.000 estão fora de funcionamento por falta de material e equipamento. Afirmou que «precisamos acabar o que outros governos começaram a construir».

D. Jaime foi a Roma

RIO, 2 (Transpress) — Viajou ontem para Roma o cardeal D. Jaime de Barros Camara. Afirmou que estará de volta em fins de dezembro trazendo as bênçãos do Papa ao povo brasileiro.

Criado por Chateaubriand; Inaugura-se Sábado o Museu Regional D. Beja, em Araxá

BELO HORIZONTE, 2 (Meridional) — A cidade de Araxá assistirá no proximo sabado a um acontecimento de alta significação na vida intelectual de Minas: a inauguração do Museu Regional D. Beja.

Coube ao jornalista Assis Chateaubriand a iniciativa de fundar naquela velha e ilustre cidade uma galeria destinada a recolher peças de valor histórico que perpetuassem a bem branca do periodo de lutas pela integração do Triangulo no territorio de Minas Gerais. A idéia não tardou em ganhar força e consistencia prestigiada que foi pelo governador Magalhães Pinto e destacadas figuras da sociedade de Araxá. O que primeiro se fez foi reconstruir o solar onde viveu Dona Beja e de onde sua influencia se irradiava a toda a região do Oeste alcançando tambem os centros de decisão politica da provincia e do Império. Teve inicio em seguida o trabalho de pesquisa e recolhimento dos objetos que interessavam à organização do museu. Agora já com um acervo apreciavel de peças de várias naturezas a preciosa galeria vai ser entregue a admiração do público em solenidade que se realizará no proximo dia 4.

PERSONALIDADES

Estarão presentes à cerimonia inaugural o governador Magalhães Pinto e o fundador do museu sr. Assis Chateaubriand além de convidados especiais de São Paulo; Guanabara e Belo Horizonte.

E' paraninfo o embaixador Andrei Fomim, da União Soviética junto ao Governo brasileiro.

Lacerda Reafirma sua Condição de Candidato em 66 ao Inaugurar Mais uma Escola em Copacabana

RIO, 2 (Meridional) — O governador Carlos Lacerda, ao inaugurar ontem a Escola Doutor Cicero Pena(em Copacabana reafirmou sua condição de candidato à presidencia da República no pleito do proximo ano dizendo que «se isso é ambição com votos» pois «é melhor ser ambicioso com votos do que ambicioso sem votos».

Qualificando como revolucionario o governo da Guanabara, fez algumas criticas a administração federal que realiza a seu ver, «uma politica que oscila entre a subserviencia e a ameaça tal qual se repete agora infelizmente». Disse que o governo federal imita o regime que a Revolução quis destruir «voando à Rússia para buscar os recursos que os Estados Unidos não mandaram».

PERIGO

Lembrando que agora passara «o perigo daquele cupim que ia dando na Revolução e que destroi qualquer governo inclusive revolucionario graças a intriga e à adulação», o sr. Lacerda disse que «haverá eleições no ano que vem para a presidencia da República e seu candidato a elas». Acrescentou.

— Se isto é ambição ao meu é ambição com votos. E melhor ser ambicioso com votos do que ambicioso sem votos. Mas espero que não se confunda ambição com aspiração. Ambição — se ambição existe — é a de promover revolução no lugar em que ela deve ser promovida: na escola Aqui, há pouco nós assistimos uma especie de laboratorio revolucionario em funcionamento.

SUBSERVIENCIA

Disse depois o governador carioca acreditar «que os Estados Unidos não mandaram e não mandarão recursos para o Brasil porque não é com subserviencia às concessionarias de serviço público como a Light que se consegue fazer investimentos estrangeiros mas ao contrário é com uma politica economica e social corajosa de afirmação da capacidade brasileira para realizar com a era técnica e com os seus instrumentos de trabalho o seu proprio destino»» Acentuou ser isso «que inspira confiança ao capital internacional e promoverá investimentos no Brasil».

— Não a subserviencia a uma politica ortodoxa a um formulario internacional que não serve igualmente ao mesmo tempo para todas as nações em desigual desenvolvimento e muito menos quando essa subserviencia não dá certo voltar à antiga politica a da chantagem politiva de voar a Rússia ameaçando transferir para ela o centro das decisões brasileiras uma vez que Washington se recusa a ser o patrão do Brasil — ajuntou.

De Rio Branco a Castelo, Também, Branco

Assis Chateaubriand

PORTO ALEGRE, 29 de agôsto de 1965 — Assanharam-se Calmon, Dimas e Ernesto Correia quando ouviram, à meia-noite, o embaixador Pio Corrêia descrever-nos a obra, à Rio Branco, do govêrno Castelo Branco, na fronteira uruguaia.

Será uma volta aos dias que se sucederam à assinatura do Tratado de Petrópolis.

Acodem-me, desde já à memória, Honório Pueyredon, Gastão da Cunha, Percival Farquhar e Araújo Jorge.

Que é o que se vai empreender, nas lindes da Banda Oriental, que obrigue a partida de um redator «Associado» — Nelson Dimas — para Montevidéu e a fronteira?

Tôda uma coordenação de serviços, destinados a recuperar o prestigio brasileiro junto ao vizinho oriental.

Nossa fronteira com êle, sobretudo nos eixos Pelotas-Chuí, Pelotas-Jaguarão e Quarai-Artigas, se acha bloqueada pelas estradas mais subalternas.

Conheço o mapa rodoviário uruguaio.

E' excelente para um Estado dos seus modestos recursos.

Não será o tronco francês, que nos leva de Paris a Deauville, nem o outro, que sai de Paris e se irradia através da Riviera.

Nem o Uruguai conta com o turismo estrangeiro para pagar as estradas retribuidas por êste afluxo de nômades ricos que procuram a França, sobretudo, a Itália.

Entretanto, pertence-lhe uma linha interna de rodovias pavimentadas as quais nos cobrem de vergonha quando atingem a fronteira norte e se bifurcam com as rotas de serra do outro lado do Rio Grande. O asfalto brasileiro não chega às portas de nenhuma cidade uruguaia.

Temos porque nos sentir diminuidos e — por que não dizê-los? — desmoralizados.

O pequenino Uruguai está provido de boas rodovias para defrontar o Brasil com estradas rudimentares, a darem nuvens de poeira aos turistas vizinhos que nos procuram.

Como pensar em falar do prestigio brasileiro em Montevidéu, cobrindo de poeira e lama os amigos orientais que batem à nossa porta?

Quem concebe Santa Vitória do Palmar, Jaguarão, Pelotas Quarai a estenderem os braços sujos a uma Banda Oriental de luvas e gravatas?

Quando voava, outrora, no «Raposo Tavares», gostava de entrar no Rio Grande por Quarai.

Evidenciava, do alto, a necessidade, que hoje mais se impõe do que ontem, da ponte «Quarai-Artigas», naquêle ponto das intercomunicações dos dois países.

A verdade deplorável é esta: até agora o Brasil se apresentou, a fim de receber o pequeno e bem paramentado vizinho, em mangas de camisa e de pés descalços.

Como um mendigo ou um cafajeste.

Tem interêsse o govêrno federal em pôr fim a uma posição de inferioridade humilhante para a nossa nação receber os uruguaios, na porta de casa.

Até agora os introduzimos por uma escada de serviço, dando para um quintal sortido de latas de lixo, cheirando mal.

Estava, uma vez em Paris, quando Rodrigo Octávio me telefonou:

— «Apareça aqui, no hotel. Tenho um serviço a pedir-lhe».

Fui vê-lo, no Grand Hotel.

Convidou para jantar com Honório Pueyredon, naquela noite.

Lembro-me de vários problemas atacados pelo então ministro das Relações Exteriores de Irigoyen.

Um dêles era o abandono em que viviam as nossas fronteiras.

Dom Honório exclamava, dirigindo-se a Rodrigo Octávio, Luiz Betim Paes Leme e a mim:

— «Uma calamidade para nós outros é que somos separados pelo deserto!»

Na ocasião fêz-me um apêlo a fim de lançar, no Brasil, a campanha — a qual se propunha organizar, também, na Argentina — para levar a fôrça de Iguaçu até Buenos Aires, São Paulo e Rio, através de uma mesma central elétrica.

Nêsse tempo, o genial criador da «Brazil Railway» estava na Europa.

Êle já me tinha convidado para advogado da sua Itabira Iron Ore Company».

Contei-lhe o encontro com Pueyredon.

Disse-me Percival Farquhar:

— «Não faz idéia do interêsse do barão do Rio Branco em levar civilização às fronteiras do Brasil.

«Pergunte a Sir Alexander Mackenzie e ao dr. Teixeira Soares como êle os cercava para que fizéssemos a Madeira-Mamoré.

«Depois, quando atacamos a construção da estrada, o barão pediu mais três coisas do seu programa civilizador de fronteiras.

«Queria que mandássemos sanear o vale do rio Madeira de duas pragas.

«Pretendia erradicá-lo em favor do saneamento boliviano, no vale lindeiro.

«Sertam a terçã maligna e a febre amarela.

«A seguir exortava estdássemos para levar a ponta dos trilhos de Corumbá a Santa Cruz de La Sierra.

«Por último, não ignorando nosso programa de colonizar o território cortado pelas estradas da «Brazil Railway», pedia que, além das 5 fazendas que já tinhamos, estendêssemos o plano mais para o Sul.

«Reivindicava Fazendas da nossa «Auxiliaire», em Bagé, Pelotas e Quarai.

«Queria tivéssemos, também, animais de raça inglesa, para nivelar os rebanhos gaúchos com os do gado nobre da Argentina e Uruguai».

Esta última parte me seria confirmada por Gastão da Cunha e Araújo Jorge.

Também o dr. Luis Tavares Pereira, diretor da «Paulista», estava a par do desejo do barão quanto à «Auxiliaire» fundar fazendas de criação com rebanhos de Hereford, Aberdeen Angus e Devon nas duas fronteiras, com a Argentina e o Uruguai.

Agora, o que o marechal Castelo Branco se dispõe a desenvolver, na região lindeira Uruguai-Brasil, é um esquema à Rio Branco.

Ou seja, buscar obras que nos dêem prestigio para falar aos vizinhos menores do que nós.

Aliás, encontro no embaixador Pio Correia, que conheci de calças curtas, um diplomata da «carrière» como a modelou o maior chefe que ainda passou pelo Itamarati.

A GRANDE ENCRUZILHADA-VI

EUGÊNIO GUDIN (Copyright dos "Diarios Associados")

RIO — (Meridional) — Em paises novos como o nosso, em que ainda persiste o subdesenvolvimento, mas onde as possibilidades de progresso e de crescimento são patentes, em que se aspira a atingir uma taxa de desenvolvimento econômico de 6% ao ano, erradicar o analfabetismo e as endemias, rasgar estradas às dezenas e formar técnicos aos milhares, a ação e a colaboração do Govêrno tem importância muito maior do que nos paises que já atingiram um alto nivel de desenvolvimento material e cultural. E como a responsabilidade há de andar de par com a autoridade, as aspirações populares tendem a se polarizar em tôrno da figura de um chefe de nação armado dos poderes necessários para a realização dêsses objetivos. Um govêrno colegiado ou um govêrno de autoridade diluida num parlamento não são de molde a corresponder às aspirações populares.

Não há dúvida de que um presidente forte é uma arma de dois gumes. Tanto pode dar um Rodrigues Alves ou um Campos Sales como um Goulart ou Kubitschek. Mas E' PREFERIVEL CORRER O RISCO A ABANDONAR AS ESPERANÇAS.

E' portanto perfeitamente compreensivel que se procure, com o maior interêsse, a melhor fórmula para a escolha do presidente, direta ou indireta. E' o eterno problema, desde Platão, de como levar as elites ao poder. Os que optam pela fórmula indireta apontam os fracassos da eleição direta, tão recentes e tão patentes no nosso caso. Mas o argumento carece de valor, porque a reciproca também é verdadeira; tudo faria prever um fracasso ainda maior na eleição indireta. Tenho para mim que esta é a pior das duas, pelo perigo que oferecem as possiveis combinações entre os grandes eleitores, capazes de negociar seus votos em troca de promessas e vantagens, a favor do candidato mais acessivel a tais transações.

Para um país cheio de problemas como o nosso, o cargo de Presidente da República exige, além de uma categoria moral irreprochável, um amplo conhecimento dos principais problemas nacionais, a par de uma boa previsão de critério seletivo na escolha de seus colaboradores como na prática das decisões.

A diferença de nivel entre a capacidade exigivel para o govêrno de um Estado e para o govêrno da República é enorme. Para bem governar um Estado, mesmo um grande Estado, basta ser um bom administrador, honesto, sensato, operoso e dedicado. Mas daí para a Presidência da República a diferença é enorme. Aparecem os problemas de politica econômica e financeira, de politica exterior, de politica trabalhista, de politica militar etc., que desafiam a capacidade dos melhores.

Seria portanto um crime equacionar o problema da escolha do futuro Presidente da República em função de considerações personalistas ou de arranjos partidários. Que ao menos uma vez se sacrifiquem essas categorias secundárias ao plano superior dos mais altos interêsses do país.

Eleição «per se», no sentido da simples realização do processo democrático-representativo, NÃO E UMA PANACEIA UNIVERSAL, como tem muito bem observado o eminente jornalista Pedro Dantas. «Houve eleições em 1950 e desde então tem estado a soçobrar o regime. Houve eleições em 1955 e aprofundou-se a deterioração. E a eleição de 1960 criou as condições que resultaram na calamidade de 1961».

O que o Brasil espera da Revolução não é uma superfartura de leis e de textos. E' primeiro uma boa administração corretiva em todos os setores, financeiro, econômico, trabalhista, transportes, indústria, etc.; segundo, uma boa «dedetização» do ambiente politico e administrativo; e, finalmente, encaminhar o processo da sucessão no sentido de passar o govêrno à mãos dignas e capazes.

Diario do Paraná

Orgão dos «Diarios Associados»
Diretor: ADHERBAL G. STRESSER
Propriedade da S. A. DIARIO DO PARANA

ADHERBAL G. STRESSER — Diretor-Presidente
NEREU MAIA TONIATTI — Diretor-Gerente

Redação, Administração e Oficinas: Rua José Loureiro, 111
Fones: 4-2811 e 4-4439 (Rêde Interna — PBX)
Telegramas: «Diarparaná» (Administração)
«Matutino» (Redação)

SUCURSAIS:
SÃO PAULO — Rua 7 de Abril, nº 230 - 11º andar - Telefone: 44-4181
RIO DE JANEIRO — Rua do Carmo, nº 6 — Sôbreloja - Tels. 32-0047 e 51-2613

ASSINATURA (via Postal):
Anual — Cr$ 25 000 — Semestral — Cr$ 15 000

VENDA AVULSA:
Dias úteis e Domingos — Cr$ 100
Numeros atrasados — Cr$ 120

Mais um Deputado Pede Sanções Contra os Dissidentes do PTB

POLINOTAS — Política sobretudo

DESAUTORIZA — O prefeito Hosken de Novais, de Londrina, dirigiu telegrama ao senador Adolpho de Oliveira Franco, desautorizando a publicação subscrita pelo sr Juvenal Pietrarroia, primeiro vice-presidente do DM udenista de Londrina. O prefeito Hosken de Novais, no aludido documento, reitera os vínculos de amizade ao senador Oliveira Franco e, ao mesmo tempo reconhece os benefícios levados a Londrina durante sua gestão à frente do Govêrno do Estado. O telegrama é do seguinte teor: «Publicação subscrita sr. Juvenal Pietrarroia não teve minha participação nem minha aprovação. E' ato pessoal de seu signatário. Nossas relações de amizade e recíproco respeito estão acima de posições políticas. Reafirmo a valiosa contribuição do seu Govêrno em favor da comunidade londrinense».

JUNTAS — Será encerrado amanhã, de conformidade com o Calendário Eleitoral do TRE, o prazo para constituição das Juntas Eleitorais que presidirão a apuração dos pleitos em cada zona eleitoral do Estado. Tais Juntas serão presididas por juizes que contem com as garantias do artigo 95 da Constituição Federal (inamovibilidade, irredutibilidade de vencimentos e vitaliciedade), integradas por mais dois ou quatro membros de reconhecida probidade. Após a comunicação de nomeação os Partidos terão três dias para impugnar os nomes apontados.

EM VISITAS — O candidato Bento Munhoz da Rocha partiu ontem para as cidades de Piraí do Sul e vizinhanças. Hoje o candidato estará em Santa Bárbara, Santa Cecília do Pavão, Amoreira, Santo Antonio do Paraíso, Nova América da Colina e Assaí.

LIMITE — A Comissão Executiva da Assembléia apresentou projeto de resolução estabelecendo teto para a aprovação de emendas que visem conceder auxílios e subvenções, dentro do projeto orçamentário em exame. A proposição, encaminhada à Comissão de Constituição e Justiça, fixa o limite máximo para tais auxílios em quatro e meio bilhões de cruzeiros, disciplinando os efeitos do artigo 33 da Lei Federal n.o 4.320, que instituiu normas gerais de Direito Financeiro para a elaboração e contrôle dos orçamentos.

CANDIDATO — Adrianópolis, Cerro Azul, Rio Branco do Sul e Almirante Tamandaré foram as cidades ontem visitadas pelo sr. Paulo Pimentel, candidato situacionista que se fez acompanhar do deputado Antonio Ruppel. O candidato a vice-governador, sr. Plínio Costa, está visitando cidades da região Norte pioneira.

RESULTADOS — Eis os últimos resultados apresentados à Secretaria do TRE, pelos juizes eleitorais: zona de Mandaguari, 9.474 para 9.538 eleitores; Toledo, de 13.729 para 13.819 votantes; Iporã, de 4.519 para 7.818 eleitores; Cambará, de 8.351 para 8.685 votantes; Palmeira, de 6.772 para 6.887 votantes; S. Mateus do Sul, de 4044 para 4.076 votantes e Arapongas, de 18.995 para 19.293 eleitores.

PRAZOS — A partir de amanhã as estações de rádio e televisão ficam obrigadas a divulgar comunicações da Justiça Eleitoral, de até 15 minutos, no período entre 18 e 22 horas. Também nessa data se encerrará o prazo para retirada dos títulos eleitorais decorrentes de pedidos de segunda via, inscrição e transferência.

COMÍCIOS — O calendário eleitoral elaborado pelo TRE fixa para o dia 1.o de outubro, às sete horas da manhã, o encerramento da propaganda política mediante reuniões e comícios. De forma prática colocando o último dia de setembro como data para encerramento dos «meetings» eleitorais, o calendário configura nos próximos trinta dias o período mais aceso das campanhas de ambas as candidaturas majoritárias no Paraná. Os roteiros dos dois candidatos incluem a celebração dos chamados «comícios regionais» em cidades-chaves, a partir da segunda quinzena: Guarapuava, Ponta Grossa, Pato Branco, Cascavel, Cruzeiro do Oeste, Jacarezinho, Paranaguá, Paranavaí, Maringá, Londrina e na Capital, êste em 30 de setembro.

ASSEMBLÉIA — A sessão foi aberta com a presença de número regular de deputados mas, quando os trabalhos se iniciavam a Mesa procedeu contagem de presença e, registrado o comparecimento de oito parlamentares, foi suspensa a sessão. A Mesa apresentou projeto prorrogando a sessão legislativa atual até 15 de novembro, com justificativa de que o exame da matéria orçamentária exige alteração do prazo inicial de 30 de setembro para sua aprovação, dada a impossibilidade de observância dos prazos regimentais.

Forum Político

Também o deputado Renato Cunha, do PTB é de opinião que deve a legenda tomar medidas severas em relação aos petebistas, por sinal bem poucos, que estão no campo eleitoral contrário ao do partido. O parlamentar, que tem suas principais bases no Norte do Estado, vem de regressar de uma excursão por várias regiões, onde verificou não só as francas perspectivas de vitória de Bento, como a firmeza da família trabalhista no apoio a essa candidatura e ao livre pronunciamento convencional da agremiação.

O deputado, relativamente ao problema dos transfugas da área eleitoral partidária soube apresentar a questão com muita objetividade, na coincidência de seu ponto de vista com o de seu colega de bancada, sr. Moacyr Silvestri, aqui apreciado dias atrás: «No meu Partido, os trabalhistas antes de seguirem os líderes, obedecem à decisão da convenção. Por isso, aqueles que transuram, que se rebelaram, que se acomodaram e mesmo negociaram, não levam seus correligionários. Para o bem dos partidos, para o bem da moralidade e da Democracia, devem ser tomadas providências drásticas para com homens dessa espécie. Não vejo outro caminho: se tais políticos não se desligarem por vontade própria, então a iniciativa deverá ser da direção».

Advoga o deputado Renato Cunha a convocação de uma reunião da Executiva pelo presidente, senador Nelson Maculan, para, na conformidade do nôvo Estatuto partidário, serem aplicadas sanções contra os que se colocaram em posição anti-Partido.

Reafirmando o que dissemos quando do pronunciamento do deputado Moacyr Silvestri, repita-se que o deputado Renato Cunha defende uma tese cem por cento justificável. E' de fato, patente para a consciência cívica de todos os paranaenses que os chamados dissidentes do PTB não apresentaram uma só razão de índole partidária para aderirem à candidatura situacionista. Melhor dizendo, nem um pretexto ao menos discutível, mesmo porque, durante a convenção regional do partido nenhum deles sequer expressou a intenção de fazer considerar pelo plenário a candidatura a que, mais tarde, deram seu apoio. O homem de rua, em nossa Capital, e, cremos, em todo o Estado, não pode, de fato, conjecturar senão de razões particulares, politicamente inconfessáveis para tal comportamento antipartidário.

Mas já que aludimos ao tema dissidência, registre-se aqui declaração ligada à do PDC, esta, sim, realmente torrada de nítido interêsse partidário, justificável sob todos os pontos de vista, e, mesmo, de caráter imperativo para uma legenda que tem na sua afirmação ideológica o único e real caminho para sua sobrevivência e expansão no panorama político do Estado e do País. Em declarações estampadas em órgão da imprensa governista, o presidente do diretório pedecista de Curitiba afirmou que o presidente regional do partido está jogando seu prestígio numa aventura em sua posição de rebeldia contra a candidatura oficial da legenda. Dizendo lamentar a atitude de Afonso, o sr. Adeodato Volpi declara: «A rebeldia nos trouxe como que uma modificação na nossa consciência e na análise que fazíamos do homem cuja afirmativa cotidiana era a de que não mederia sacrifícios pessoais para que o partido se conservasse uno e pudesse assim desenvolver a doutrina e a filosofia de uma nova ordem política para o País». Ora, o que se deve reconhecer e proclamar, no comentário da conduta dêsse indiscutível líder regional do PDC durante todo o processo sucessório estadual, antes, durante e depois da escolha de um candidato oficial na área governista, é precisamente o fato de o sr. Afonso Camargo Neto não ter medido, e continuar a não medir, nenhum sacrifício pessoal pela afirmação partidária da democracia-cristã no Paraná. Não há, realmente, um só paranaense, mesmo o mais hostil ao vice-governador, que não admita a idéia de que se êle, em vez de trabalhar permanentemente por seu partido, seu programa, sua autenticidade e sua autonomia, tivesse apenas se curvado ao mandonismo. Aceitando e adulando como fizeram outros proceres da legenda, seria êle, a estas horas, o candidato do Govêrno e oficial do PDC. Mas de um PDC grave e, provavelmente, morto como fôrça ideológica. A unidade que o sr. Afonso Camargo promoveu e continua a promover, é a partidária, o que nada tem a ver com a idéia da humanidade na subserviência.

A juventude democrata-cristã do Paraná, e com ela a grande maioria das verdadeiras bases pedecistas paranaenses reconhecem essa verdade e agem em consonância com ela. Este é um preito que devemos, todos os paranaenses, ao dinâmico condutor estadual do PDC sejam quais forem nossos pontos de vista quanto ao programa dêsse partido ou às idéias políticas do referido condutor.

Câmara dos Deputados

Para Baleeiros, adoção do parlamentarismo será solução para todos males

BRASILIA, 2 (Meridional) — Falando na sessão de ontem na Câmara Federal o deputado Aliomar Baleeiro (UDN-GB), defendeu a adoção do parlamentarismo no Brasil as severando que «seus opositores devem debater o problema, ouvir os argumentos e contrapor suas razões». Para o parlamentar carioca somente o parlamentarismo conseguirá evitar as crises políticas em que nos debatemos, desde a instalação do presidencialismo em nosso país.

Lamentou o orador não terem, ainda as universidades brasileiras enveredado para o caminho das investigações sôbre as raízes das instituições e sôbre os seus mais remotos embriões na história pátria. Depois de historiar o parlamentarismo o sr. Aliomar Baleeiro refutou o argumento de que no presidencialismo é mais fácil conseguir-se a segurança do país e o resguardo das instituições. Lembrou que foi no presidencialismo que «sofremos revoluções contínuas, levantes e movimentos de indisciplina».

ORDEM DO DIA

Na Ordem do Dia presidida pelo sr Emílio Gomes ao iniciar-se os trabalhos prestou compromisso regimental o sr. Generoso Pereira da UDN de Minas. A seguir, foi aprovado o requerimento do deputado João Menezes PSD Pará solicitando que o Grande Expediente da sessão de hoje dia 2, seja dedicado à memória do sr. Hugo Napoleão do Rêgo falecido ontem, na Guanabara.

Aprovado o projeto que dispõe sobre o Serviço Nacional de Recenseamento, falaram os srs. Vasco Filho; UDN — Bahia e João Veiga PTB — Amazonas, em discussão ao projeto que altera a lei 4.563 que institui o Conselho Nacional de Transportes incluindo representantes do Ministério do Exterior em sua composição.

CODIGO DE TRANSITO

A seguir na discussão do projeto que institui o novo Código Nacional de Transito ocupou a tribuna o deputado Nicolau Tuma, UDN—São Paulo após o que foi encerrada a discussão tendo o projeto retornado às Comissões por estar emendado

Após o deputado Dias Menezes como líder do partido (PTN) discorreu sobre a viagem do ministro Roberto Campos à União Sovietica, salientando que o titular do Planejamento empreende jornada de carater publicitario de efeito doméstico. «Não é necessário ir a Moscou para negociar credito — afirmou o sr. Menezes — visto que a União Sovietica, como os demais paises do bloco comunista está disposta a conceder vultosos financiamentos ao Brasil para aquisição de máquinas e equipamentos com longos prazos de resgate».

A seguir historiou a atuação do ministro do Planejamento, servindo a outros presidentes assinalando que durante o governo do sr. Jucelino Kubitschek na direção do BNDE o sr. Roberto Campos foi a Varsóvia. Lá assinou convenio com o Banco da Polônia mas o fêz de tal forma sensivel aos interesses norte-americanos que até hoje esse acordo nada produziu do ponto de vista comercial, em beneficio do Brasil Finalizando salientou: «Tal viagem é mera encenação, mas carada de ardis que ora denuncio à Casa, para conhecimento do povo brasileiro».

Senado

Artur Virgílio denuncia: Querem transformar Banco da Amazônia em comércio

BRASILIA, 2 (Meridional — Transpress — DP) — O primeiro orador da sessão de ontem do Senado foi o sr. Artur Virgilio, que discorreu sôbre o monopólio de borracha. Disse que a região Amazônica acompanha, apreensiva, o desenvolvimento da atividade governamental, que visa a transformação do Banco de Crédito da Amazonia em estabelecimento comercial, cujo objetivo precipuo é o monopólio da borracha.

Ao tecer comentários sobre a propalada reforma do poder legislativo, o sr. José Guimar, PSD AC, salientou a inconveniência da delegação de poderes, por parte do Legislativo, ao Executivo. Em abono da sua tese, o representante acreano lembrou que muitas das leis delegadas, promulgadas à época da adoção do sistma parlamentarista de govêrno, foram consideradas inconvenientes pelo próprio Executivo. Prosseguindo, preconizou medidas que, no seu ver, tendentes a aprimorar o funcionamento do Congresso Nacional, sem que êste, como acentuou seja obrigado a outorgar poderes. Asseverou, ainda, o orador, que a reformulação total da Constituição e dos métodos de trabalho das comissões técnicas do Senado e da Câmara é um dos principais pontos a merecer estudo profundo e análise meticulosa por parte dos que se interessam pelo aperfeiçoamento da prática legislativa. Disse que é necessário mudar mas naturalmente para melhor, «e daí desejarmos que os métodos de trabalho sejam resultantes da consciência das nossas necessidades e, acima de tudo, com as vistas ao futuro dêste grande país».

INFORMA A EQUIPE DO DP

Em Poucas Linhas

Diplomata Álvaro Valle Ingressa, Agora, na Ficção

DIPLOMATA Álvaro Valle, ex-deputado estadual na Guanabara (UDN-PDC) e atual chefe do Escritório Comercial do Brasil em Nova York, dedica-se, agora, também à literatura. Sua primeira obra é um romance de ficção, intitulado «O Presidente e a Revolução», que será lançado dentro de alguns dias pela Editôra Freitas Bastos.

G. MARCHITTO convidando para a inauguração de «A Lupa de Roma», elegante ponto de lanches e aperitivos, localizado na Galeria Asa loja 3. Das 17h30m às 19 horas de hoje, o proprietário estará recebendo os amigos para comemorar a abertura da casa ao público.

PASSAGEIROS do ônibus n.o 169 da linha rua XV-Bargui, ficaram revoltados ontem, às 12h35m, com a atitude do motorista que demonstrou total falta de responsabilidade para conduzir um coletivo. Tendo a companhia de mais cinco funcionários da empresa resolveu apresentar suas habilidades no volante, descendo a rua Marechal Deodoro, no trêcho Ubaldino do Amaral até o ponto da rua General Carneiro em alta velocidade. Não bastasse a valentia demonstrada, ainda deixou passageiros no ponto, mesmo tendo parado o coletivo. A empresa deve tomar enérgicas providências, principalmente para salvaguardar a integridade física dos usuários. Igualmente o Departamento de Concessões e Permissões da Prefeitura Municipal, através da Divisão de Transportes Coletivos.

ENTROU em vigor, ontem, o novo aumento de vencimentos concedido pela Prefeitura ao funcionalismo municipal, na base de dezoito por cento, conforme a escala de majoração gradual estabelecida no início do ano.

USINA MORRETENSE atingiu, na última sexta-feira, seu maior índice de produção, ou seja 450 sacas de açucar diárias, quando sua média anterior era de 150 sacas do produto.

VEM AUMENTANDO a romaria de grandes capitães da indústria de São Paulo ao Paraguai. No Hotel Guarani, podem ser encontrados, semanalmente, numerosos empresários brasileiros alguns dos quais já estão invertendo grandes somas em atividades agrícolas, no comércio e na indústria. Só o titular das Indústrias Massari, empatará no Paraguai, até o fim de 1965, aproximadamente o equivalente a 1 milhão de dólares. Os dois setores mais visados: industrialização da madeira e grandes plantações de café.

JAMIL SNEGE um dos diretores da «Delphos Editôra», obteve a primeira classificação no Concurso de Contos da União Paranaense dos Estudantes, com o trabalho «Regressão Em Azul». O segundo lugar coube a Vicente de Paula Athayde, com «A Mulher». Vandir Weidle, estudante da Escola Nacional de Florestas, teve seu conto «Joãozinhos» classificado em terceiro lugar. Coquetel, às 19 horas de sábado, na sede da UPE, assinalará a entrega dos prêmios.

PREFEITO IVO ARZUA foi eleito membro de honra do Terceiro Congresso Brasileiro de Engenharia Sanitária, que se realizará em Curitiba no período de 6 a 11 do corrente. O conclave, como se sabe, reunirá representantes de todos os Estados.

PARTIDO ACADÊMICO Progressista da Faculdade de Direito da Universidade do Paraná promove o «Mês Paranaense de Direito Penal», que se inicia dia 11, no auditório do Colégio Estadual, com conferência do ministro Nelson Hungria desenvolvendo o tema «Pena e Medida de Segurança no Anteprojeto do Código Penal». A promoção do PAP reunirá os nomes mais expressivos do cenário jurídico do país, como Sobral Pinto e Heleno Fragoso. De nossa Capital, participarão os professôres Alcides Munhoz Netto, René Dotti e Ildefonso Marques. Encerrando a promoção, será promovido um juri simulado, entre alunos das faculdades Federal e Católica de Direito.

AO CONTRARIO do que têm noticiado alguns jornais, o grande vitorioso nas eleições para o Diretório Estadual dos Estudantes foi mesmo o acadêmico Herbert Pastor e não o camelo «Assan», como pretendem os partidários da candidatura daquêle irracional habitante do Passeio Público. Se não, vejamos os resultados: dos 9.132 votantes, Hebert Pastor obteve 3.797 votos e o outro candidato, Renato Muller, 1.657; os votos nulos (para «Hassan») somaram 1.567, enquanto que os em branco (campanha desenvolvida por um grupo da JUC) totalizaram 2.111, tendo ocorrido 1.330 abstenções. Acontece que os «festivos» defensores de «Hassan» dão como do irracional os em branco, que, na verdade são votos de estudantes que, não pretendendo sufragar Herbert ou Muller, preferiram expressar-se dessa maneira, ao invés de optar pelo camelo. Ressalta-se, ainda que a votação obtida pelos dois candidatos democratas totaliza 5.454 sufrágios.

Paulo Pimentel e Plínio Costa foram recebidos com festas na área Oeste

No Distrito de Pôrto Santana município de Laranjeiras, os candidatos Paulo Pimentel e Plínio Costa foram recebidos dia 29 último. A entrada da cidade foram recepcionados, por aproximadamente 100 cavaleiros, 30 carros de boi e centenas de pessoas. O sr. Paulo Pimentel seguiu até o local do comício a cavalo, enquanto que o sr. Plínio Costa era oferecida condução em um carro de boi. Mais de mil pessoas participaram da concentração, quando falaram os srs. Manoel Lopes vereador do PSD de Laranjeiras, eleito pelo distrito; Manoel Farah, vereador em Guarapuava; vereador Daniel Kravchychyn; do PTB de Ponta Grossa; prefeito Alcindo Natel de Camargo, do PSD; deputados João Mansur e Mattos Leão; Plínio Costa e Paulo Pimentel.

O Comitê Central recebeu a visita dos prefeitos, todos solidários as candidaturas Paulo Pimentel e Plínio Franco Ferreira da Costa: Antonio de Oliveira Mattos, de Ortigueira; Ramon Maximo Schultz, de Cianorte; Manoel Romão Netto, de Pôrto Rico; Eugênio Malmestron, de Campina da Lagôa; Onozio Faggam, de Floraí, Amancio Secco, de Sertanópolis e José de Oliveira Castilho, de Centenário do Sul.

EM GUARAPUAVA

Dez vereadores da Câmara Municipal de Guarapuava estão apoiando as candidaturas Paulo Pimentel e Plínio Costa à governança e vice-governança do Estado, sendo a maioria do Partido Social Democrático, que se compõem com o deputado Mattos Leão, também do PSD.

Apoiam as candidaturas Paulo Pimentel e Plínio Costa em Guarapuava os vereadores Juarez Vitorace, Antonio Stech, Sebastião Lustosa de Oliveira, Benedito de Paula Louro e Dirceu Saldanha da Rocha, do PSD; João Maria Serpa Arruda, Emanuel Farah, Leomar Kaminski e Olímpio Esmério dos Santos, do PDC; e Artur Scheidt, do PSP.

LARANJEIRAS

A visita dos srs. Paulo e Plínio a Laranjeiras do Sul, foi aguardada por mais de duas mil pessoas. Abrindo o comício, sob entusiasmo popular, falou o prefeito Alcindo Natel de Camargo. Relatou ser um antigo pessedista, eleito três vezes prefeito por essa legenda e um dos fundadores do partido no Paraná. Disse que os verdadeiros pessedistas estão com Paulo Pimentel e Plínio Costa, pois a êles interessa o progresso do Paraná e de seu povo. Ao final conclamou o povo de Laranjeiras do Sul a sufragar os nomes dos srs. Paulo e Plínio, além de salientar ser pacífica a vitória em seu município.

Os srs. Arthur Antunes, Segismundo Salatta e René Miranda, presidente do PTB, vereador e suplente de vereador de S José dos Pinhais, respectivamente, falando à reportagem informaram que a dissidência do Partido Trabalhista Brasileiro de São José dos Pinhais, apoia as candidaturas Paulo Pimentel e Plínio Costa, sendo inverídicas as notícias propaladas em contrário.

VISITAS

Para tratar de assuntos relacionados com as campanhas dos candidatos situacionistas, estiveram ontem no Comitê Central, os seguintes vereadores: Ataliba Negrão de Mello (PSP) de Sengés; Daniel Krachinchin, de Ponta Grossa; Irio Holler, de Foz do Iguaçu (presidente do PDC); Maria da Conceição Distéfano de Oliveira, de São João do Triunfo; e, Lourival Costa, de Palmeira.

O Comitê Central recebeu a visita do prefeito de Campina da Lagôa, sr. Eugênio Malmestrom, que, referindo-se aos resultados colhidos em seu município em favor dos candidatos situacionistas, considerou ser excepcional a posição de Paulo e Plínio, vaticinando uma votação com margem de 80% em favor dos mesmos. O prefeito Eugênio Malmestron fazia-se acompanhar do padre Antônio Américo Vaz, vigário de Campina da Lagôa.

Vice de Zarur é agora o candidato dos petenistas ao govêrno da Guanabara

RIO, 2 (Meridional — Transpress — DP) — O Partido Trabalhista Nacional encaminhou ontem requerimento ao TRE, pedindo o registro da candidatura do sr. Hélio Damasceno ao govêrno do Estado.

O sr. Damasceno era o candidato a vice-governador na chapa do sr. Alziro Zarur, cujo registro foi negado pelo Tribunal Regional Eleitoral.

BRASILIA — O procurador geral eleitoral, Osvaldo Trigueiro concluirá hoje os estudos sôbre os recursos relativos às candidaturas Sebastião Paes de Almeida e Teixeira Lott, devolvendo, depois, os autos aos relatores, para que emitam parecer. O julgamento dos recursos pelo TRE está previsto para os dias 5 e 6 do corrente. Na Guanabara, o TRE adiou para amanhã o julgamento do registro da chapa Lott-Bernardo pelo PSD, após ter negado seu registro, apresentado pelo PDC e MTR.

AFASTAMENTO

NATAL — Para apreciar representação dos partidos de oposição, o TRE do Rio Grande do Norte, julgou-se incompetente para determinar o afastamento do governador do Estado da campanha sucessória. Advertiu, porém, o sr. Aluizio Alves, para que não utilize a máquina administrativa em favor de candidatos à sua sucessão.

AGITADO

E' agitado o ambiente político em Mato Grosso, segundo informação do senador Filinto Muller, dizendo que pensa até em solicitar tropas federais para garantir o pleito em seu Estado.

TROPAS

MACEIÓ — Tropas federais poderão vir a ser requisitadas para garantir a campanha eleitoral em Alagoas. O pedido será formulado possivelmente pelo governador Adhemar de Barros, atendendo ao apelo do candidato do seu partido no Estado e que é o deputado Muniz Falcão. Explicando a necessidade da tropa, disse o candidato que o atual secretário de Segurança de Alagôas está coagindo os seus correligionários. Citou, como exemplo, a prisão do vice-presidente do Diretório Municipal da cidade de Dois Riachos. Frisou ainda, que diàriamente são chamados à Secretaria de Segurança prefeitos, vereadores e chefes políticos, para uma autêntica «lavagem cerebral».

Bório: Acôrdo garantirá mínimo de US$ 600 milhões acima da receita de 1963

RIO, 2 (Meridional — Transpress — DP) — O presidente do IBC Leônidas Bório, declarou, ontem, que o novo Acôrdo do Café garantirá a estabilização do mercado a níveis de preços que representarão, para os produtores, um mínimo de 600 milhões de dólares acima das receitas obtidas antes das geadas de 63. O sr. Bório informou que foram mantidas as cotas básicas e que foi constituído um grupo de trabalho para estabelecer critérios, visando sua modificação. O presidente do IBC anunciou, ainda, que os consumidores reafirmaram compromisso de fiscalizar o mercado e controlar a emissão do certificado de origem.

EMPENHO

O ministro Higo Leme declarou que o govêrno, empenhado em promover o desenvolvimento econômico do país, com a eliminação do regime inflacionario, está intensificando esforços para modernização da agricultura de forma a assegurar o aumento suficiente das safras pra o mercado interno, incremento das exportações, e a melhoria das condições sociais do homem do campo. Disse à imprensa que o Estatuo da Terra pretende promover a justiça social e o progresso do trabalhador rural pela eliminação gradual dos latifúndios e o reagrupamento dos minifúndios em estabelecimentos com áreas suficientes para uma exploração racional. Terminou afirmando que o Ministério está sèriamente empenhado na campanha contra a febre aftosa, que vem causando prejuizos anuais da ordem de 300.000 toneladas de carne, um bilhão e trezentos milhões de litros de leite e 6 mil toneladas de lã.

SONEGAÇÃO

Fiscais da SUNAB estão apurando denúncias sôbre sonegação de pão e majoração dos preços da carne. Batidas estão sendo realizadas junto a padarias e açougues, para punição dos infratores das recentes resoluções do órgão controlador de preços. Nas diligências, tomam parte 200 funcionários.

PSD de Londrina manifesta apoio à Comissão Regional e a Bento Munhoz da Rocha

PSD DE LONDRINA

O Diretório Municipal do PSD de Londrina, realizou, na última sexta-feira uma sessão especial para prestigiar a Comissão Reestruturadora do PSD, na pessoa do seu presidente, deputado federal João Ribeiro Junior.

A reunião que contou com a presença de líderes políticos de diversos municípios do Norte do Estado, teve por fim ratificar todos os atos dos dirigentes pessedistas, mormente no que concerne ao apoiamento das candidaturas Bento Munhoz da Rocha Neto e Rafael Rezende.

Na oportunidade, foi exaltado também o trabalho de união e pacificação da família pessedista, agora unida em torno das candidaturas Bento-Rafael.

Em Irati, o irmão do deputado federal Emilio Gomes, do PDC, sr. Orlando Gomes, e seu tio o sr. Edgar Gomes, ex-prefeito daquela cidade, estão apoiando firmemente a candidatura Bento Munhoz da Rocha.

LOANDA APLAUDE BENTO

Nas primeiras horas da noite de sábado chegou a Loanda, rica cidade do Noroeste paranaense, a Caravana da Vitoria, conduzindo o professor Bento. No discurso que teve no lugar de abertura do comício, realizado defronte ao Cine Loanda, com a presença de mais de tres mil pessoas, falou, apresentando o candidato ao povo, o ver. Ivo Morais, do PTB, discursaram em seguida, o sr. Murilo Camargo do PR. Apóiam Bento em Loanda, ainda, os srs. Jean Noujain, do PSD, Rodolfo de Melo Paiva, líder do PTN, José Viana Bonfin do PSP; Lauro Fernandes, ex-prefeito e presidente do PTB e o medico dr. Hirata. O discurso de Bento em Loanda, abordou as questões de terras ainda existentes na região, bem como a necessidade de incentivo à produção agricola e paradeiro à invasão do boi, estimulada, em prejuizo do homem, pelo ultimo secretario da Agricultura.

Câmara Municipal

Reverenciada Memória de Leôncio Correa

Registrando a passagem do centenario de nascimento do poeta e politico Leôncio Correa, o vereador Elias Karam fez o panegirico do autor do projeto instituindo o «Dia da Bandeira». Tambem o edil Arlindo Ribas se associou à homenagem, tendo a Casa aprovado voto de reverência e saudade ao vulto de nosso mundo cultural.

O vereador Alvim Jareski pediu a inclusão do Bairro do Bigorrilho no plano das «operações concentradas», enquanto o sr. Jobur Cassou pediu reconhecimento de utilidade pública para a Associação das Senhoras de Caridade de S. Vicente de Paula de Abranches.

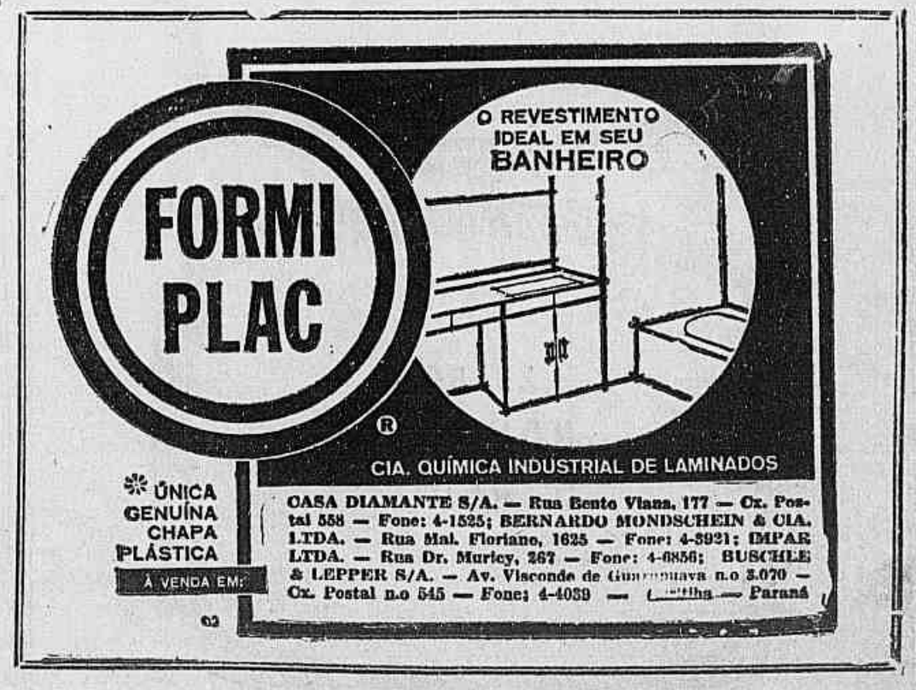

DEPARTAMENTO DE ESTRADAS DE RODAGEM DO ESTADO DO PARANÁ

AVISO Nº 40/65

CONCORRENCIA PUBLICA

SERVIÇOS RODOVIARIOS

O Diretor-Geral do Departamento de Estradas de Rodagem do Estado do Paraná, chama a atenção dos interessados para o Edital n.o 32/65, publicado no Diário Oficial do Estado n.o 146, de 30 de agôsto de 1965, e referente a serviços rodoviários, constantes de Estudos Geotécnicos e Execução de Ensaios de Contrôle Tecnológico, a serem procedidos no trecho Ponta Grossa-Castro-Pirai do Sul, da rodovia PR-11, numa extensão de 52.000 km. O valor aproximado atribuido aos serviços objeto do Edital, é de SETENTA MILHÕES DE CRUZEIROS.

A concorrência acha-se aberta até às 14.00 horas do dia 15 de setembro de 1965, no auditório da sede dêste Departamento — Edifício «Oswaldo Pacheco de Lacerda» — à Avenida Iguaçu n.o 420, nesta Capital.

Curitiba, 31 de agôsto de 1965.

ZALMEN CHAMECKI — Diretor-Geral

Companhia Telefônica Nacional

AVISO

A Companhia Telefônica Nacional avisa aos distintos assinantes e ao público em geral, que por reivindicação da entidade Sindical representativa de seus servidores, foi extinto o expediênte comercial aos sábados.

Em consequência, foi ampliado o horário comercial nos dias semanais de Segundas às Sextas-Feiras, o qual passou a ser o seguinte:

MANHÃS DAS 8,00 às 11,00 horas

TARDES DAS 13,00 às 17,45 horas

PELO CANAL 6

COM O MELHOR SOM E IMAGEM

OS MELHORES FILMES

18h10m

OS FLINTSTONES

HOJE

20h50m

BONANZA

HOJE

DER Assinará Convênios no Rio: Banco Mundial

Declarou ontem em entrevista o diretor-geral do DER, sr. Zalmen Chamecki, que está em vias de assinar convênios com o DNER para pavimentação de rodovias no Estado e contratos de financiamento, para o mesmo fim, com o Banco Mundial.

Por ocasião da entrevista, declarou o titular do DER que o Banco Mundial se propõe a conceder financiamentos ao Estado do Paraná, levando em consideração a grande projeção do nosso Estado, a estrutura que hoje possui o seu órgão rodoviário e, acima de tudo, a confiança que merece a atual administração do Estado no âmbito nacional e internacional.

PLANO

Esclarecendo sôbre um plano que o Banco Mundial se propõe a financiar, num período de 10 anos e para o qual mandará efetuar os estudos necessários, declarou o sr. Zalmen Chamecki que nas duas últimas reuniões que manteve com os representantes daquele estabelecimento — «ficou assentado praticamente de forma definitiva que o BM financiará em primeiro lugar, os estudos no sentido de termos aquele plano diretor. Em segundo lugar, um financiamento a ser dado em megados do próximo ano, para duas rodovias básicas, a de São Mateus do Sul a União da Vitória, numa extensão de 90 quilômetros ,e a de Ponta Grossa a Pirai do Sul, numa extensão de 70 quilômetros. Alem dessas, uma terceira rodovia que, apesar de estar na alçada do DNER, é de fundamental importancia para o nosso Estado ou seja a estrada que vai de Curitiba a Florianópolis, passando por Joinvile». Afirmou ainda aquela autoridade que, num terceiro estágio, o BM se propõe tambem a financiar um estudo que deverá estar pronto em março do ano que vem, através do qual nós estaremos possibilitados a solicitar ao governo Americano, através da Aliança para o Progresso, uma ajuda substancial, a fim de reequiparmos completamente o DER equipamento que servirá principalmente à construção, além de uma conservação cada vez mais efetiva das nossas estradas.

COM O DNER

Abordando os seus contatos no DNER, disse o sr. Zalmen Chamecki que «lá ficou assentada a assinatura de dois convenios, o que deverá ser concretizado na proxima semana. O primeiro deles tem por fim passar da esfera federal para a estadual a pavimentação dos trechos situados entre São Luiz do Purunã, Irati e Relógio, da ex-BR-35, rodovia Paranaguá-Foz do Iguaçu. O outro convênio refere-se à utilização de uma verba de 164 milhões de cruzeiros para atender um trecho da BR-14, entre Irati e Imbituva. «Esses dois convênios — afirmou — estão acertados e pelos mesmos teremos direito de imediato, a pelo menos Cr$ 500 milhões de auxilio federal ainda no corrente ano. Para o próximo exercicio já solicitamos, ainda, verbas substanciais, para que possamos atacar efetivamente a pavimentação da BR-35 no trecho que passa por Irati. Essas verbas, se formos atendidos, deverão atingir no próximo ano, a um mínimo de 10 bilhões de cruzeiros».

Congresso Médico em P. Grossa

Patrocinado pela Associação Médica do Paraná, será realizado em Ponta Grossa, de 15 a 19 de setembro o 1.o Congresso Estadual de Médicos. Participarão representantes de grande número de cidades do interior e as inscrições devem ser feitas até o dia 10 de setembro, na Secretaria da A.M.P., ou com srta. Clenir, sala 105 do Hospital de Clinicas (fone 4-6313, ramal 105)), das 8h30m às 17 horas.

TEMAS

Entre os itens que comporão o programa cientifico, destacam-se as sessões de temas livres. As apresentações se limitarão a dez minutos, sendo dois o número máximo permitido para trabalhos do mesmo autor. Os trabalhos feitos em colaboração poderão exceder a dois, devendo, porém, o autor principal limitar suas apresentações ao tempo acima referido.

CNE Aprova Correção Para Capital de Giro

O Conselho Nacional de Economia, na sessão plenária de ontem, sob a presidência do sr. Fernando Gasparian, aprovou, para os efeitos legais, os coeficentes de correção monetária aplicáveis ao capital de giro das emprêsas, mensalmente, com balanços encerrados de janeiro a julho deste ano.

Foi relator da matéria o conselheiro Harold Polland, que defendeu a tese do cálculo mensal dos coeficentes, tendo em vista que nem sempre são coincidentes as datas de fechamento dos balanços pelas emprêsas.

Por sua vez, o conselheiro Humberto Bastos sugeriu que o CNE colabore com o Poder Legislativo no tocante à reforma estrutural que se pretende ali realizar.

CONVÊNIOS

Em entrevista concedida ontem o eng. Zalmen Chamecki, diretor-geral do DER (foto), declarou que assinará em breve no Rio de Janeiro, contratos de financiamentos àquele órgão, concedidos pelos representantes do Banco Mundial e com o DNER, para pavimentação de rodovias do Estado.

PAGAMENTOS

TESOURO DO ESTADO

PARA O DIA 2 DE SETEMBRO DE 1965

Akira Dairiki; Atalíba A. Cavalheiro; Alzerino Milton Drissen; Ayrton de Mattos; Altair Antonio Costa; Agostinho Saldanha Loyola; Clotilde Alice Frohner; Dulcindo S. Muniz; João Oracy Marques; Jaime Budant; João Barbosa; Luiz Carlos Souza Lobo; Mario Gubert; Moacyr Nogueira; Manoel Gonçalves; Nourimar Ebenau; Osmar Lapchensk; Raul Silva Wolff; Sergio Alberti; Umberto Gomes Carneiro; Victor Ribas Carneiro, Antonio A de Oliveira; Hario M. Tiepo; Carlos Arthur Passos; João R da Silva.

"NOSSO JARDIM" — COOPERATIVA DE ENSINO PRÉ PRIMÁRIO LTDA.

EDITAL DE 2ª E 3ª CONVOCAÇÃO

A Diretoria do «Nosso Jardim» — Cooperativa de Ensino Pré Primário Ltda., no uso de suas atribuições estatutárias, convoca pelo presente Edital, os seus cooperados para a Assembléia Geral Extraordinária, que será realizada no dia 13 de setembro do corrente ano, às 18 horas, em segunda convocação e às 20 horas em terceira convocação, na Séde Social da Cooperativa sita à Rua Baltazar Carrasco dos Reis, 1787, nesta Capital, com a seguinte ordem do dia:

ALTERAÇÃO DOS ESTATUTOS SOCIAIS

Curitiba, 31 de agôsto de 1965.

A DIRETORIA

REPÓRTER ASSOCIADO

Telefone: 4-3611

ECONOMIA:

Orçamento-Programa vai Disciplinar Despesas da União: Decreto Fixa Normas

BRASILIA, 1.º (Meridional) — O presidente da República assinou decreto instituindo as normas financeiras para o exercicio de 1966 dos Ministérios, órgãos diretamente subordinados à Presidência da República, entidades parmestatais e autárquicas definidas no Art. 107, da Lei n. 4.320, de 17 de março de 1964.

Estabelece o decreto a obrigatoriedade daqueles órgãos de detalhar os seus orçamentos-programa, com base na Proposta Orçamentária para o exercicio do ano vindouro, especificando os projetos respectivos, de acôrdo com o preceituado no nôvo diploma.

Tópicos do Decreto

São os seguintes os tópicos principais do decreto assinado no dia 25 de agôsto:

«Os Ministérios, órgãos diretamente subordinados à Presidência da República e as entidades autárquicas ou paraestatais como tais definidas no Art. 107 da Lei n. 4.320, de 17 de março de 1964, terão sua programação financeira para o exercicio de 1966 regida pelas normas instituidas neste decreto.

Os órgãos acima mencionados deverão, até 30 de outubro de 1965, detalhar seus orçamentos-programa, com base na Proposta Orçamentária para o exercicio de 1966, especificando os projetos respectivos, de acôrdo com o estabelecido neste decreto.

Os subprogramas consignados na Proposta Orçamentária por Programas, para o exercicio de 1966, deverão ser integralmente especificados por Projetos, constando de cada projeto: Descrição sucinta de seus objetivos e sua justificativa econômica ou social; região a ser beneficiada pelo projeto; especificação de que se trata de inicio ou continuação de execução, com indicação da percentagem já realizada, daquela a realizar até o término do projeto, e da parte a executar no exercicio de 1966; cronograma de desembôlso trimestral para 1966; identificação dos recursos previstos para financiamento dos projetos (dotações orçamentárias, créditos adicionais, fundos extraorçamentários, financiamentos, recursos externos etc...). As informações discriminadas neste artigo deverão ser apresentadas através de formulários a serem instituidos pelo Ministério Extraordinário para o Planejamento de Coordenação Econômica, que os divulgará, dentro do prazo de sete dias após a publicação deste decreto».

Sistema de Metas de Produção Para Solucionar Problema do Café, Sugere «Financial Times»

LONDRES — A regulamentação das quotas de exportação por mais eficiente que seja esse expediente, não constitui solução a longo prazo para o problema de excesso de café no mundo comenta em editorial o «Financial Times». Referindo-se à recente decisão do Conselho Internacional do Café de não aumentar as quota na proxima estação o autor diz que o mercado sentiu-se geralmente aliviado ao receber a notícia. O problema somente poderá ser solucionado se for estabelecido um sistema de metas de produção baseadas no calculo do aumento provavel da procura mundial. Observa o articulista que há muito tempo devia ter sido tomada a medida prevista no Acordo Cafeeiro de 1962 no sentido do estabelecimento de metas de produção.

«Se essa medida não for tomada», prossegue «tudo o que se conseguiu até agora para controlar as exportações poderá ruir por terra. Enquanto a produção continuar a crescer — e as previsões para o quinquenio 1965—1970 antecipam uma brecha ainda maior entre a produção exportavel e a demanda provavelmente haverá a possibilidade de uma inundação de café no mundo». Se isto acontecer e os preços cairem para os niveis de 1962—1963 os paises produtores poderão perder mais de 600 milhões de dollars. Conclui o jornal: «O Conselho do Café está se movendo com rapidez crescente em direção as quotas de produção como a unica solução fundamental ao problema dos excedentes. Essa inevitabilidade equaciona a questão das sanções finais. E neste campo as perspectivas não são claras. Uma coisa é estabelecer metas e outra completamente diferente é fazer com que sejam cumpridas.

Roberto Campos Assina Nôvo Acôrdo de Ajuda da Alemanha ao Brasil

FRANKFURT, Alemanha 1.o (UPI — DIARIO DO PARANÁ) — O ministro do Planejamento do Brasil, sr. Roberto Campos, firmou hoje um acôrdo de ajuda de vários milhões de dólares com altos funcionários da Economia da Alemanha Ocidental. O ministro brasileiro concluiu o acôrdo ao final do dia de hoje com diretores do Instituto de Crédito para a Reconstrução e com o titular da Ajuda Econômica, sr. Walter Scheel.

Roberto Campos, ministro extraordinário para o Planejamento e Coordenação Econômica do Brasil, chegou hoje a Frankfurt para conferenciar com personalidades do mundo bancário e econômico da Alemanha Ocidental.

O ministro desembarcou sob intensa chuva, e compareceram para recebê-lo funcionários do Instituto Alemão de Crédito para Reconstrução, diretores do Banco Alemão e o cônsul brasileiro em Frankfurt, sr. Eurico N. Nogueira Ribeiro.

O sr. Roberto Campos se avistará esta tarde com membros da junta diretora do citado Instituto, especialista na concessão de empréstimos de capital para programas no estrangeiro. Segundo informações procedentes do Rio de Janeiro, o ministro tem também o propósito de discutir o empréstimo de 200 milhões de marcos (50 milhões de dólares), além de tratar de convênios comerciais.

Diretores do Instituto recusaram-se a fazer comentários sôbre a agenda da conferência de hoje, e limitaram-se a dizer que a visita a Frankfurt é parte «da ampliação do comércio e relações econômicas entre a Alemanha e o Brasil».

O ministro, que já visitou a Alemanha diversas vêzes, pernoitará no Hotel Schloss, da cidade vizinha de Kronberg. Chegará a Bonn amanhã, ao meio-dia, para entrevistar-se com funcionários do Ministério de Economia. Posteriormente visitará o sr. Karl Carstens, secretário de Estado no Ministério de Relações Exteriores.

CÂMBIO LIVRE: TAXAS DO BANCO DO BRASIL

O Banco do Brasil fixou ontem as seguintes cotações para compra e venda de moedas estrangeiras no mercado livre:

MOEDAS	COMPRA	VENDA
Dolar	1.825,00	1.850,00
Libra	5.092,60	5.171,70
Marco	454,70	462,00
Florim	506,80	514,70
Franco Suiça	422,40	429,20
Lira	2,92	2,80
Franco (Bélgica)	36,70	37,40
Franco (França)	372,40	378,50
Corôa (Suécia)	352,60	358,50
Corôa (Dinamarca)	249,60	254,20
Schilling (Austria)	70,70	72,70
Corôa (Noruega)	255,10	259,60
Escudo (Portugal)	62,90	64,80
Peso (Argentina)	6,20	7,30
Peso (Uruguai)	27,30	37,00
Peseta (Espanha)	30,20	31,70
US$ (Convênio)	1.734,00	1.750,00
Libra (Convênio)	4.838,70	4.917,30
US$ Israel	1.825,00	1.850,00
US$ Grécia	1.825,00	1.850,00
US$ Portugal	1.825,00	1.850,00
US$ Rumânia	1.825,00	1.850,00
Russia e RDA	1.825,00	1.850,00
US$ Canadá	1.695,40	1.720,50

BÔLSA OFICIAL DE VALORES DO PARANÁ

RESUMO DO MOVIMENTO DE TÍTULOS

TITULOS	V. Nomin	Curso	Quant.	V. em Cr$	TOTAIS
Municipais					
Melhoramentos de Curitiba	1.000	900	399	359.100	
Bancos					
Comercial do Paraná S.A. — ord. nom.	1.000	3.000	1.715	5.145.000	
Companhias					
Ancora Comercial SA. — ord. nom. (*)	1.000	1.700	10	17.000	5.521.100

LETRAS DE CAMBIO

AURORA S.A.:

2.718.000—151 dias — 89,934
23.000.000—180 dias — 88,000
797.000—182 dias — 87,868
34.797.000—210 dias — 86,000
797.000—241 dias — 83,924

LETRAS DE CAMBIO

CODEPAR

10.000.000—180 dias — 88,000

FINASA

10.000.000—210 dias — 86,584

LETRAS DO BANCO DO BRASIL

RECIBOS

3.119.000—210 dias — 82,353

ÚLTIMAS OFERTAS

ESPECIE	Nat.	Quantidade	V. Nom.	Venda	Compra
Fundos Particulares					
Ações de Bancos					
Comercial do Paraná S.A.	O/N	2.500	1.000	3.000	—
Ações de Companhias					
Fábrica de Gaitas Alfredo Hering S.A.	Pref/N	375	1.000	1.300	—
Moinhos Unidos Brasil Mate	O/N	9.500	1.000	1.000	—
Móveis Cimo S.A. — integraliz.	Pref/N	1.000	1.000	1.200	—
Refrigeração Paraná S.A.	O/N	19.258	1.000	1.000	—
Willys Overland do Brasil S.A. — Indústria e Comércio	Pref/N	396	1.000	960	—

Mais 18% Para o "Barnabé" do Município

Os funcionários da Prefeitura Municipal, que começaram a receber seus vencimentos correspondentes a agôsto a partir de ontem, tiveram um aumento de mais 18 por cento, dentro do esquema de aumento gradual da Municipalidade, instituido em dezembro de 1964.

PATENTES E MARCAS

Registros e depósitos rápidos

ANTONIO BUIAR — Agente Oficial

Rua XV de Novembro, 621 — 5.o andar

Assistência Permanente

Pesadas Baixas nos Ultimos 15 Dias de Luta no Vietnam: EUA Divulgam Suas Perdas

SAIGON, 2 (de Ray F. Herndon, da UPI — DIARIO DO PARANA') — As duas semanas que terminaram sábado à noite, foram as mais elevadas em baixas para as tropas norte-americanas durante a guerra vietnamita, segundo revelou um porta-voz militar dos Estados Unidos, acusando um total de 68 norte-americanos mortos; as perdas foram as mais elevadas sofridas na guerra do Vietnam, em uma quinzena.

Além dos mortos, houve ainda 326 feridos e 11 desaparecidos; o total inclui as baixas entre os fuzileiros navais na grande vitória obtida pelos estadunidenses sôbre as forças comunistas do Vietcong nas imediações de Chu Lai, há duas semanas. Foram contados depois da batalha, os cadáveres de 600 guerrilheiros de um dos regimentos mais famosos do Vietcong.

CENTENAS DE MORTOS

Segundo o mesmo porta-voz, na semana encerrada a 28 de agôsto, os sul-vietnamitas tiveram 180 mortos, 500 feridos e 30 desaparecidos; em contraste, os comunistas tiveram no mesmo período, 780 mortos e 120 prisioneiros; as forças governamentais apreenderam 176 armas e perderam 105.

Porta-voz da força aérea informou que durante o mês de agôsto se verificou um recorde em número de missões aéreas contra objetivos comunistas no Vietnam do Norte. Foram realizados 1.262 vôos, sendo êsse o maior número em um só mês desde sete de fevereiro, quando foi iniciada a ofensiva aérea contra o Vietnam do Norte. A fôrça estratégica de bombardeiros «B.52» com base em Guam, realizou sete missões em agôsto e na última terça-feira, um ataque duplo e simultâneo.

DUAS SOLUÇÕES

Resistir até que termine o período das chuvas e abrir então uma contra-ofensiva vigorosa, é a estratégia das forças norte-americanas e do chefe do govêrno sul-vietnamita, marechal Nguyen Cao Ky; entretanto, alguns círculos locais, vietnamitas e estadunidenses, acreditam que o novo embaixador norte-americano em Saigon, Henry Cabot Lodge, prefere uma outra solução, isto é, que a luta não seja decidida pela fôrça das armas, mas pelos meios políticos; o marechal Cao Ky sublinhou há poucos dias que os guerrilheiros comunistas haviam previsto sua vitória para os fins da época das chuvas, mas isso vêm dizendo há oito anos — pois nada mais tem que uma fôrça capaz de atacar estradas e pontes.

AVIAO ABATIDO

No Vietnam do Norte, as baterias anti aéreas derrubaram um avião de caça bombardeio norte-americano que participava de uma operação de bombardeio; o piloto foi salvo antes da chegada dos comunistas ao local. Em Moscou, a União Soviética vem de acusar os Estados Unidos de estarem usando o território do Japão para executar as «suas ações agressivas contra o Vietnam»; a agência oficial de notícias «Tass» deu à publicidade a nota entregue à Embaixada do Japão em Moscou, e na qual o govêrno moscovita pede que «não seja permitido o uso, pelos norte-americanos, de suas bases em território japonês para a agressão».

MISSÃO DE G. BALL

Em Paris, o subsecretário de Estado norte-americano, George W. Ball, declarou ao presidente Charles de Gaulle que o govêrno de Washington está pronto a entrar em conversações de paz tão logo os comunistas demonstrem disposição para isso. Explicou, entretanto, que até agora não houve mensagem alguma de Hanoi que pudesse servir de base séria de entendimento político na guerra do Vietnam. Os observadores e círculos bem informados acrescentaram que Ball não pediu ao presidente que servisse de mediador e que o presidente também não se ofereceu para isso. Outro assunto tratado nas entrevistas entre o subsecretário de Estado e o presidente da França, giraram em tôrno do Tratado do Atlântico Norte (OTAN).

URSS faz Espionagem Espacial

MOSCOU, 2 (UPI — DIARIO DO PARANA') — Os soviéticos anunciaram que conseguiram, com instrumentos montados num dos satélites espaciais da série «Cosmos», uma fotografia dos resultados de uma prova de explosão atômica norte-americana; a Academia Soviética de Ciências Espaciais disse que o «Cosmos 5», conseguiu fotografar a explosão nuclear norte-americana de 9 de julho de 1962. Esta revelação da Academia ocorre exatamente em seguida às acusações soviéticas de que os satélites norte-americanos fazem missões de espionagem no espaço.

"Betsy" Muda o Rumo e Ameaça as Bahamas

MIAMI, 2 (De Frank Eldge, da UPI — DIARIO DO PARANA) — A tempestade tropical «Betsy» anulou uma tentativa científica para diminuir suas forças, recuperando sua potencia de furacão para se lançar em direção às Bahamas com ventos de 144 quilômetros por hora. A experiência de bombardeio que se havia projetado, para transformar sua potencia, foi cancelada, porque as disposições vigentes proibem sua realização quando uma tempestade ameaça seguir terra a dentro no decorrer das 36 horas seguintes, pelo possível risco às populações.

AMEAÇA ILHAS

Os meteorologistas advertiram aos habitantes dos grupos das ilhas Turcos, Caicós e Mayaguana, que se preparem para enfrentar tempestades e possivelmente ventos de potencia de furacão que atingirão a zona esta noite ou amanhã, com uma velocidade de 120 quilômetros horários. Ao meio dia de ontem, o «Betsy» se dirigia para Oeste com uma velocidade de 144 quilômetros por hora e seu centro estava a 1.280 quilômetros de Miami em direção a Leste, perto de 22,2 graus de latitude Norte e 67,9 graus de longitude Oeste. Informaram ainda os meteorologistas que na tarde de ontem «Betsy» teria a velocidade de 160 quilômetros por hora para ir aumentando à medida que avança; embora os informantes se negassem a fazer previsões, para além das 24 horas seguintes, o meteorologista Arnold Ugg afirmou que «há 50 por cento de possibilidades de o furacão seguir sua marcha para Oeste».

DNAE OBSERVA

A Diretoria Nacional de Aeronáutica e Espaço em Cabo Kennedy, está observando atentamente o fenômeno e decidiu aguardar a próxima semana antes de montar em sua plataforma de lançamento do foguete «Atlas-Centauro» que deverá impulsionar a nave espacial «Gemini VI» para a Lua; funcionários do centro de Cabo Kennedy informaram que poderão esperar até terça-feira vindoura para verificar que direção toma o furacão e que não há pressa alguma em colocar o foguete em sua plataforma de lançamento.

Espionagem na Embaixada Britânica

LONDRES, 2 (DPA — DIARIO DO PARANA') — As informações a respeito da descoberta, na Embaixada britânica em Varsóvia, de um sistema de escuta incrustado nas paredes, para captar as comunicações telefônicas, foram confirmadas pelo «Foreign Office», nesta Capital; fontes governamentais disseram que está sendo considerada a conveniência de protestar oficialmente ante o Govêrno polonês; a descoberta da instalação secreta é qualificada nos círculos políticos da Capital inglêsa como «preparativos para a próxima visita oficial do ministro de Relações Exteriores britânico, Michael Stewart, à Polônia».

Bancários Querem Reajuste Salarial com Aumento de 70%

DANTE TEM CURSO DE EXTENSÃO A PARTIR DO DIA 24

Será realizado de 20 a 24 próximos, um curso de extensão universitária sôbre Dante, em homenagem ao sétimo centenário de nascimento do poeta. O curso é promovido pelo Departamento de Letras da Faculdade de Filosofia da Universidade do Paraná, em colaboração com o Departamento de Cultura da Reitoria.

As aulas serão ministradas pelos professôres Angelo Ricci, da Universidade do Rio Grande do Sul; G. D. Leoni, da Universidade Católica de São Paulo e da Universidade Mackenzie; e abrangerá uma mesa redonda de professôres e alunos, além de recital de trechos de Alighieri.

INSCRIÇAO E PROGRAMA

As inscrições poderão ser feitas, diàriamente, das 12 às 18 horas, no Departamento de Cultura da UP.

O programa é o seguinte: Dia 20 — 17 horas: Conferência do professor Angelo Ricci e à noite: Entrevista na TV; dia 21 — 10 horas: «Lectura Dantis» pelo professor G. D. Leoni e, às 17 horas, conferência do professor Angelo Ricci; dia 22 — 10 horas: «Lectura Dantis» pelo professor G.D. Leoni e, às 17 horas: Conferência do professor de Língua e Literatura Italiana da Faculdade de Filosofia da UP; dia 23 — 10 horas: — «Lectura Dantis» pelo professor G.D. Leoni e, às 17 horas: Conferência do professor Angelo Ricci; dia 24 — 10 horas: Mesa Redonda dos professôres da Faculdade de Filosofia e dos alunos do Curso de Letras e, às 17 horas: Recital de trechos de Dante Alighieri, a cargo dos alunos da Faculdade de Filosofia e dos alunos do Centro Cultural Italo-Brasileiro «Dante Alighieri». Os trechos serão comentados pelo professor Angelo Ricci. O encerramento será feito pelo diretor Homero de Barros, da Faculdade de Filosofia.

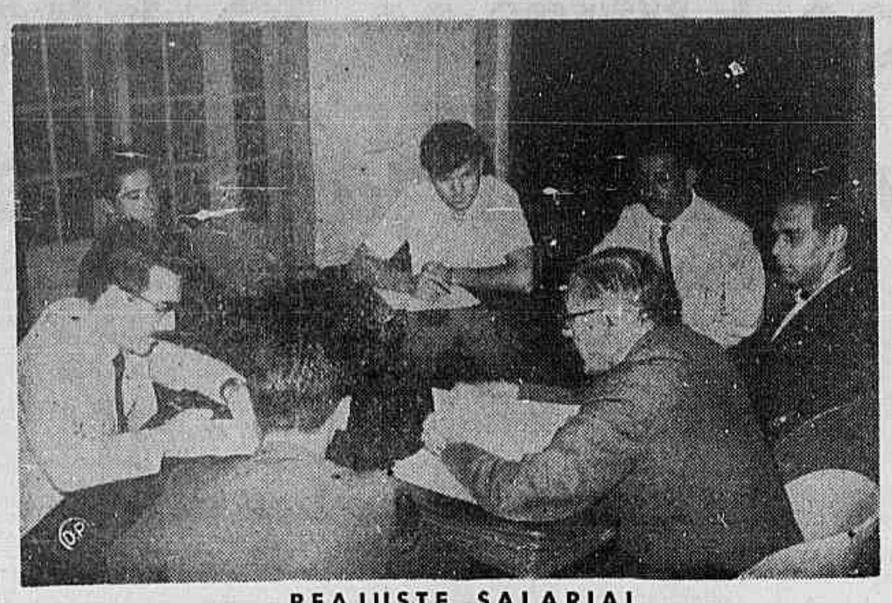

REAJUSTE SALARIAL

Presidida pelo sr. Airton Leopoldo Schmidt, substituto do Chefe da Seção Sindical da DRT, foi realizada ontem, naquela Delegacia, a segunda reunião entre representantes do Sindicato das Industrias de Serrarias, Carpintarias, Tanoaria e da Marcenaria do Estado do Paraná e do Sindicato dos Trabalhadores nas Industrias de Extração de Madeira de Curitiba, a fim de debater o reajuste salarial pleiteado pela entidade dos trabalhadores. Após os debates, foi marcada para hoje, nova mesa redonda entre as partes para a discussão da proposta patronal e da contra proposta apresentada pelos trabalhadores para o reajuste salarial.

Prefeitura Compra Material no Valor de Cr$ 1,5 Bilhão

O prefeito Ivo Arzua aprovou o resultado da concorrencia pública feita pelo Departamento de Obras da Municipalidade, para aquisição de equipamento e material no valor de um bilhão e quinhentos milhões de cruzeiros.

Diversas firmas venceram a concorrencia e o material e veículos serão utilizados no plano de obras da Municipalidade. Será publicada amanhã a relação das firmas vencedoras e o material da concorrencia deverá ser entregue dentro de 90 dias.

Os bancários paranaenses continuam firmes em sua decisão de um aumento salarial entre 60 e 70%, sôbre os níveis de primeiro de setembro de 1964, data em que passou a vigorar o último acordo. Muito embora o Conselho Nacional de Política Salarial tenha concedido uma alta de 40% para os funcionários do Banco do Brasil, em face do esquema de contenção de preços do Govêrno Federal, a classe bancária acredita que a questão salarial privada deva ser resolvida no campo particular.

Tanto os banqueiros paranaenses como cariocas ofereceram um aumento de 28% fixo, e 10% mais para casos de merecimento, sôbre os níveis de um ano atrás, em razão do que surgiu um impasse. Como se recorda, em março último alguns bancos do Paraná concederam abono para os bancarios, quase neste valor. Isso significa que muitos não teriam aumento, apesar do custo de vida ter sido elevado, em virtude do que os bancários estão pleiteando quantia maior.

LEI DOS DISSIDIOS

No entanto, só com a volta do sr. Carlos Zajna, presidente da Junta Governativa da Federação dos Bancários do Parana, que se encontra em Brasília, é que o assunto voltará a ser abordado. O lider bancário participou na Capital Federal de uma reunião nacional convocada pela CONTEC (Confederação Nacional dos Trabalhadores em Estabelecimentos de Crédito), que pretende resolver o asaunto nacionalmente.

Na oportunidade, os líderes bancários de todo o país vão solicitar ao Congresso Nacional que rejeitem os vetos presidenciais feitos na Lei dos Dissidios Coletivos, por ser de interêsse da classe. Como o Congresso apreciará os vetos em data de hoje, espera-se que até segunda-feira, o sr. Carlos Zajna, presidente da Federação dos Bancários, regresse a Curitiba, trazendo os resultados da reunião nacional do CONTEC.

Diario do Paraná

Curitiba, Quinta-Feira, 2 de Setembro de 1965

Trabalhadores na Extração de Madeira Recusam Proposta Patronal e Apresentam Outra

Sem nenhum resultado positivo foi realizada ontem a segunda reunião entre representantes do Sindicato das Indústrias de Serrarias, Carpintarias Tanoarias e da Marcenaria do Estado do Paraná e do Sindicato dos Trabalhadores nas Industrias de Extração de Madeira de Curitiba a fim de tratar do reajuste salarial pleiteado pelo sindicato da categoria profissional.

A mesa redonda foi realizada na Delegacia Regional do Trabalho e após os debates com a concordância das partes marcou-se para hoje nova reunião naquela Delegacia, com início previsto para as 18 horas. Os trabalhadores nas indústrias madeireiras reivindicam reajuste salarial na ordem de 80 por cento sobre os níveis do contrato de trabalho que vigorou até 1.o de agosto ultimo

PROPOSTA

O sr Luiz S. de Faria representante do Sindicato patronal historiou a dificil situação financeira da industria situação esta que se traduzia no decréscimo das vendas de seus produtos em razão da atual política fiscal e deflacionaria empreendida pelo Governo Federal, razão pela qual se via na contingencia de reduzir a sua mão de obra. Instou o sindicato dos empregados a compreensão dêsses problemas salientando no entanto, a boa vontade das entidades que representava em resolver o problema. Apresentou ainda duas propostas, a primeira de 40 por cento sobre os salários de 1.o de janeiro do corrente ano e outra de 50 por cento sobre os vigentes em agosto do ano passado

CONTRAPROPOSTA

Por outro lado o Presidente do Sindicato dos empregados disse que a proposta apresentada não vinha atender aos interesses da classe em razão da pequena margem de aumento, sendo muito inferior a qualquer elevação do custo de vida para o municipio de Curitiba encontrada em qualquer — orgão de estatistica. Foi apresentada uma contraproposta a ser ratificada em assembleia geral obedecendo o seguinte escalonamento: 60 por cento sobre os salarios do último acordo, a vigorar em agosto do corrente ano 60 por cento durante mes de setembro e 70 por cento no mes de outubro subordinado isso ainda ao compromisso de as partes durante o mes de outubro se reunirem na DRT para acertar a concessão da reivindicação apresentada na base de 80 por cento.

Recebidos Vários Trabalhos Sôbre a Obra de Bocage

Diversos trabalhos sôbre a vida e obra do poeta Bocage já foram entregues no vice-Consulado de Portugal em nosso Estado, concorrendo assim no certame alusivo ao bicentenário de nascimento do escritor lusitano. Até o dia 10 os interessados poderão entregar seus trabalhos, podendo com isso ganhar duas passagens ida e volta ao Rio, com estada paga por uma semana na Guanabara.

O primeiro colocado terá, ainda, um prêmio no valor de Cr$ 100 mil e ficará hospedado no Mirmar Palace Hotel de Copacabana. As passagens, por onibus da Penha, são oferecidas pela Globatur. Basta escrever um mínimo de 60 e um máximo de 300 linhas, em papel oficio (tres vias).

O regulamento que o DP já divulgou, diz que poderão concorrer pessoas residentes nos Estados do Paraná e Santa Catarina, sem restrições de idade, cursos ou apresentação de diplomas. Os trabalhos deverão ser encaminhados ao vice-consulado de Portugal à praça. Osório, 45, 8.o andar conjunto 81. A Comissão julgadora será integrada por três membros e o resultado será conhecido até 15 de setembro, em sessão solene nos salões do Seminário Paranaense de Cultura Luso-brasileira, em horário a ser determinado, quando será comemorado o bicentenário de nascimento de Bocage.

Ao segundo colocado será outorgado um prêmio de Cr$ 50 mil em dinheiro, e os dois primeiros colocados terão seus trabalhos publicados oportunamente, no DIARIO DO PARANA.

REITOR EMPOSSOU ONTEM PRIMEIRO PRESIDENTE DO DEE

O acadêmico Herbert Pastor, da Faculdade de Filosofia, Ciências e Letras da Universidade do Paraná, foi empossado ontem, na presidência do Diretório Estudual dos Estudantes, em solenidade realizada na Reitoria da UP. O ato foi presidido pelo reitor José Nicolau dos Santos e a posse realizada com a presença do Conselho Universitário.

O estudante Herbert Pastor foi eleito para a presidência do DEE com 3.797 votos enquanto que o Paulo Muller, obteve 1.657 votos. Votaram nas trinta e uma escolas. Voltaram nas trinta e uma escolas de ensino superior do Estado 9.132 universitários registrando-se uma abstenção de 1.330. Os votos em branco somaram a 2.111 e os nulos atingiram a 1.567.

REPRESENTANTES

Segundo o resultado oficial divulgado pela Reitoria da Universidade do Parana, foram eleitos os seguintes representantes: Grupo número. um da UP, subgrupo A. Aluizio Alves, com 295 votos representante das Faculdades de Odontologia e Ciências Econômicas; subgrupo B, Aécio Flávio da Silva, com 206 votos, representante das Escolas de Agronomia e Veterinária e Escola de Florestas subgrupo C. Luiz Francisco Castro Leal, com 225, de Direito Federal; subgrupo D. Luiz Gonzaga Galeffe, da Engenharia, com 360 votos; e Ben-Hur L. Batalha, da Escola de Química, com 219 votos; subgrupo E, Heitor Tomitão, Medicina com 227 votos e João A. Tamura, Farmácia, com 175; subgrupo F, Ana Maria C. Bastos, e Francisco Luca Pucci, ambos da Faculdade de Filosofia com 416 e 308 votos respectivamente: Grupo número dois Universidade Católica, subgrupo A, Antonio Braz Molez, representante das Escolas de Enfermagem Serviço Social, Direito Católico e Ciências Médicas, com 229 votos; subgrupo B. Luiz F. Mikoss Gonçalves, Ciências Econômicas, com 114 votos; subgrupo C. Teobaldo L. Kletemberg, da Filosofia Católica, com 227 votos; Terceiro grupo, escolas estaduais, subgrupo A Maristela Aguiar, Filosifia de Londrina com 236; Abis Evaristo Doce, representante das Faculdades de Odontologia de Londrina. Direito de Londrina, Ciências Econômicas de Maringá, C. Econômicas de Apucarana e Filosofia de Jacarèzinho, com 406 votos; subgrupo B. Raul José Spzim, da Filosofia, Direito, Farmácia e Odontologia, tôdas da cidade de Ponta Grossa, com 198 votos; subgrupo C Airton Ruy Antunes dos Santos, da Escola de Música e Belas Artes e Escola de Educação Física, com 214 votos; subgrupo D, Manoel Lúcio Lobo, representante da Filosofia de Paranaguá e Filosofia de União da Vitória, com 214 votos. E finalmente o grupo, das Escolas isoladas, subgruno A; Carlos Mateus Bello, da Faculdade de Direito de Curitiba com 391 votos e no subgrupo C, Evaristo Jorge, da Faculdade de Ciências Econômicas de Plácido e Silva, com 286 votos.

Simpósio Aprova Mudança do Título Legal do Excepcional

No encerramento de seus trabalhos, o Simpósio sôbre a Criança Excepcional, realizado em Curitiba, aprovou tese apresentada pelas professoras Shirley e Neici Borraiz, oferecendo nova definição legal para o excepcional, ainda hoje enquadrado na expressão «loucos de todo gênero», aceita pelo Código Civil de 1916. A matéria, por sua importância na colocação de um problema social que vem levantado por abnegados, é focalizada a seguir, com o trabalho das irmãs Borraiz.

TESE INOVADORA

A tese defendida pelas professoras é a seguinte:

«Este é o resultado de pesquisas e estudos da lei e observação na sociedade sôbre o que existe em pról do Excepcional deficiente mental adulto.

«Chegamos assim a conclusão de que na Constituição Brasileira e consequentemente nos Códigos Civil, do Trabalho e Penal, não existe nem uma lei que se refira diretamente ao deficiente, definindo-o.

«Assim, no caso de surgir um problema relacionado com o deficiente mental adulto, o qual venha a exigir intervenção da justiça, um advogado encarregado do assunto o que não conheça de perto o problema, irá fazer sua defesa baseado no artigo 5.o do Código Civil. Esta atitude viria, mais uma vez, afirmar que um deficiente mental é um louco, já que o artigo assim se expressa: «São incapazes de exercer pessoalmente os atos da vida civil: I — Os menores de 16 anos; II — Os loucos de todo o gênero; III — Os surdos-mudos que não podem...»

FUNDAMENTAL

«Esta fusão dos dois problemas, eu compreendo como um êrro fundamental, uma vêz que é do nosso conhecimento que a deficiência é um caso a parte e se funda em motivos de ordem natural. Há no deficiente a falta de discernimento dos nossos valores, porém êle é um individuo de comportamento estável e ordenado que, se bem orientado e com oportunidades, se ajustará no desenvolvimento de atitudes sociais. Por mais insuficiente que seja, o cérebro humano é ainda superior a de qualquer outro ser vivo e como tal merece tratamento especial a fim de torná-lo capaz e suficiente a si próprio e alcançar a felicidade.

«Estudando o referido artigo, verificamos que a falta de compreensão e até mesmo a confusão existente na sociedade, com relação ao deficiente mental, tem suas raizes no próprio Código Civil que não separou nem definiu o demente e o deficiente mental, confundindo-os.

PREJUDICIAL

«Em consequência desta confusão, como todos sabem que um demente deve ser afastado da comunidade pelo seu comportamento muitas vezes prejudicial, aquêles que não conhecem nem compreendem o problema do deficiente confundem-no e lhe dispensam o mesmo tratamento que dispensariam a um demente.

«Para confirmação desta explanação, temos a salientar que a matéria do artigo 5.o do Código Civil, já foi objeto de estudo de muitos comentadores sendo que há um projeto de lei do Deputado Djalma Marinho em trânsito pelo Congresso Nacional, propondo a substituição da expressão legal de «loucos de todo gênero» por «alienados e deficientes mentais».

NÃO BASTA

«Esta mudança de expressão, porém, não viria alterar muitos princípios e maneiras de agir, tornando-se necessária a constituição de uma Lei exclusivamente dedicada ao deficiente mental adulto, garantindo-lhe direitos e infligindo penas a quem a transgridir.

«Esta Lei deveria se referir ao deficiente adulto porque ao menor excepcional já existem leis que o protegem e lhe garantem educação e assistência especial, como temos a Lei de Diretrizes e Bases da Educação que lhe dedicou os artigos 88 e 89, bem como as demais leis de proteção ao menor em geral.

NECESSÁRIA

«A nossa afirmativa de que é necessária uma lei para o deficiente é porque «a lei só é LEGITIMA quando fôr jurídica — só se impõe ao acatamento de todos, quando fôr a expressão de um princípio de direito, de um preceito reclamado pela Ordem Social».

«Considerando o lado prático das nossas afirmativas e querendo demonstrar a exiquibilidade desta sugestão, apresentamos em tese o que deve ser feito para atingirmos o nosso objetivo.

TESE

«I — Avivar na opinião pública a consciência e compreensão de que deficiência mental e demencia são dois problemas que não podem ser comparados igualmente nem em têrmo de comparação.

«O deficiente mental necessita viver em sociedade e desempenhar seu papel de elemento humano, dentro da sua capacidade. — Por parte das autoridades deve haver compreensão, incentivo e interesse para a instituição de lei e projetos que venham tornar efetivo e produtivo o trabalho em pról dos Excepcionais.

DEFINIÇAO

«II — Definindo o Deficiente mental: — A deficiência mental não se trata de moléstia e sim de uma conduta consequênte à causas variadas que exige diagnóstico correto. E' ainda uma condição de existência imposta ao excepcional, com grande repercussão na comunidade, independente de raça, condição ou classe social.

«A deficiência mental acontece quando o cérebro «não tem a quantidade normal de células cerebrais ou as células não são da espécie que se desenvolvem normalmente, e isto impede que o deficiente concorra com o ritmo de pessoa normal». «Por sua vez a deficiência mental não conduz à loucura. Os loucos sofrem de alucinações, falam e agem de maneira estranha», enquanto que «os deficientes mentais são vagarosos e pouco atentos, porém coerentes no proceder».

ADESTRAMENTO

Quanto à capacidade do deficiente, há técnicas de desenvolvimento e adestramento, assim, dentro das suas limitações e variações do deficiente. «temos pessoas recuperáveis de modo a conviver e trabalhar, tornando-se capazes de prover sua subsistência e temos outras capazes de viverem sustentadas, sim, mas satisfazendo as suas necessidades pessoais sem assistência de outrem».

«Quanto à educação e aceitação nos meios de trabalho. Deve ser garantida também a educação especial, assistência, como já o é, porém, é necessária a maior facilidade de formação de técnicos eficientes, instituindo-se para isto centros de pesquisas e cursos especiais de treinamento de técnicos, com ajuda financeira do Estado.

ACEITAÇÃO

«A participação do deficiente mental na obra do bem comum deve completar-se com a aceitação dêste nos meios de trabalho. Ele não deve sofrer limitações dentro da sociedade, deve sim integrar-se de tal maneira a poder participar e completar os fins desta.

«Quanto ao trabalho, aos deficientes adultos deve haver uma lei que assegura serviços de proteção comparados aos que existem para menores. Oportunidades de empregos para os mais capazes, porém deficientes De um modo geral os adultos e crianças deficientes mentais devem ter oportunidades comparáveis, em relação às suas necessidades especiais, àquelas oferecidas aos demais seres humanos.

DIFICULDADES

«Atualmente o problema dos pais ou responsáveis em relação aos seus filhos excepcionais, adolescentes e adultos, é angustiante, por não haver uma lei que os proteja e encaminhe, porque são escassos os recursos oficiais e jurídicos para assisti-los.

«Daí o porque desta tese. E' uma sujestão, daqui poderá partir algo de concreto e objetivo.

PROJETO DA LEI

«O deficiente mental «é incapaz de exercer pessoalmente os atos da vida civil», porém distinguindo-se perfeitamente dos alienados e outros incapazes, será amparado e orientado por esta lei.

Art. 1.o — Ao deficiente mental adolescente e adulto, é dada proteção jurídica especial, sempre que for atingido em sua pessoa, sua moral e seus bens materiais, punindo os transgressores com penalidades duplas.

(Conclui na 4.ª pág. do 2.º cad.)

IMPÔSTO DE RENDA

Pessoa Física

Goze dos benefícios concedidos pela Lei 4357, de 16.7.64, (artigo 14), que permite abater da (sua) renda bruta a totalidade das importâncias investidas em emprêsa cujo projeto tenha sido aprovado pela SUDENE.

WALLIG NORDESTE S.A.

indústria e comércio - paraíba

INFORMAÇÕES: Metalúrgica Wallig S.A.
Rua Lourenço Pinto, 190-Fone: 4-2929
Curitiba

PROGRESSO PLANEJADO

O engenheiro Raimundo Marussig fala, após ser empossado pelo prefeito no cargo de supervisor da Assessoria de Pesquisa e Planejamento Urbano de Curitiba. Ao ato compareceram autoridades diversas, e o nôvo órgão municipal tem por finalidade orientar o desenvolvimento do municipio.

Alimentos Para a Paz Terá Entrega Fiscalizada: SUNAB

Viajou na tarde de ontem com destino a Santa Catarina o cel. Luiz Gonzaga Rocha, titular da SUNAB neste Estado. Entre os principais objetivos da visita do delegado do órgão ao vizinho Estado encontra-se o contrôle da entrega de «Alimentos para a Paz» pelo acôrdo entre o Brasil e os Estados Unidos, alem de contatos sôbre abastecimento de gêneros ao Paraná.

NADA DE NOVO

Funcionários da SUNAB esclareceram que não «há nada de novo em relação ao comércio da carne na Capital». Por outro lado a reportagem verificou que todos os açougues, tanto do centro como dos bairros, vêm vendendo o produto a preços conforme o tabelamento recente.

ARZUA QUER IPPUC JUSTIFICANDO COM "NEW YORK TIMES"

Citando artigos do «The New York Times» jornais e revistas do país, o prefeito Ivo Arzua encaminhou ontem à Câmara dos Vereadores, mensagem que propõe a criação do Instituto de Pesquisas e Planejamento Urbano de Curitiba, a fim de orientar o desenvolvimento da cidade.

Foi por ocasião do encerramento do Seminário Curitiba de Amanhã que o prefeito teve a idéia, declarando, então, que «depois do problema de manter a paz no mundo, o planejamento metropolitano é, provàvelmente, o mais sério enfrentado pelo homem da segunda metade do século XX. O IPPUC teria, entre outras, a finalidade, de elaborar, promover estimular, apreciar criar e analisar anteprojetos de lei, além de planos integrados com o progresso do município em todos os seus aspectos.

INSTLAÇAO

A Prefeitura informou ontem que foi instalada pela manhã a Assessoria de Pesquisa e Planejamento Urbano de Curitiba, em sua sede própria, à rua Bom Jesus, 669. Além do sr. Ivo Arzua compareceram ao ato de inauguração, o presidente da Telepar, general Junot Guimarães, general Omar Omena eng. Euro Brandão presidente do Instituto de Engenharia, e representantes da Associação Comercial e Secretaria de Viação e Obras Públicas.

Foi emposado no cargo de supervisor da APPUC o eng Raimundo Marussig após o que falaram o representante da Associação dos Urbanistas do Paraná e o presidente do Instituto de Engenharia do Paraná.

Congratulações dos Edis Paulistanos Pela Rodovia do Café

Diario do Paraná

Curitiba, Quinta-Feira, 2 de Setembro de 1965

Serão Investidos 2 Bilhões de Cruzeiros Para Instalar Nova Indústria de Madeira

Com um investimento de quase dois bilhões de cruzeiros, para produzir 10 mil metros cúbicos anuais de placas com largo emprêgo na indústria de móveis, construção civil e naval será instalada em Curitiba moderna indústria para aproveitamento de resíduos de madeira. O empreendimento em questão é do grupo industrial liderado por Móveis Vogue Ltda, que receberá um financiamento da Codepar no valor de 960 milhões de cruzeiros, para cobertura de parte dos investimentos fixos a serem feitos na fábrica. O contrato de abertura de crédito foi assinado ontem na sede da emprêsa de economia mista. Uma parte do equipamento será adquirido na Alemanha Ocidental, concorrendo a nova indústria para diminuir a devastação nas reservas de pinho, de vez que utilizará essências florestais diversas, como a bracatinga, ainda não aproveitadas industrialmente.

PIONEIRA

A emprêsa — Placas do Paraná Ltda. — é pioneira do Brasil na fabricação de chapas formadas pela agregação de partículas de madeira, através da resina uréia-formaldeide, com a utilização do processo Bison. Apenas uma outra fábrica, por sinal também instalada no Paraná (Maringá) produz material semelhante, porém em pequena escala e por processos industriais diferentes.

A fábrica, que iniciará suas operações dentro de aproximadamente 1 ano, será localizada na rua Marechal Floriano, pouco adiante da BR-2, já se encontrando em fase adiantada os trabalhos de terraplenagem. Serão produzidos 10 mil metros cúbicos de placas por ano, com dimensões variáveis até 1m70 x 3m50 e espessura média de 19 mm, imunes à ação de insetos e fungos, indeformáveis, incombustíveis, com superfície homogênea e grande resistência, constituindo-se em excelente isolamento térmico e acústico.

174 FINANCIAMENTOS

Com êsse financiamento sobe a 11 bilhões e 700 milhões de cruzeiros a participação do Fundo de Desenvolvimento Econômico para a implantação ou ampliação de indústrias em todo o Paraná. Cento e setenta e quatro projetos, destinados a inversões fixas no setor privado, já foram aprovados, instalando-se no Paraná as primeiras fiações de algodão e rami, as duas primeiras fábricas de mentol, a única indústria de botijões de gás do extremo Sul do País, grandes frigoríficos, indústrias de papel e celulose e vários outros empreendimentos de significado para a economia estadual.

Por outro lado, com a finalidade de formar a infra-estrutura necessária à industrialização a CODEPAR destinou 39 bilhões e 400 milhões de cruzeiros para obras públicas, principalmente estradas e energia elétrica. Com um total de Cr$ 51 bilhões financiados para os setores público e privado, a CODEPAR é hoje a maior emprêsa estadual de desenvolvimento em todo o País.

PASSAMENTO DO PROF. JOSÉ MACEDO CONSTERNA ESTADO

Tendo chegado ao conhecimento do Conselho Penitenciário do Estado, o falecimento do conselheiro prof. José Pereira de Macedo, no dia de ontem, o presidente em exercício, sr. Homero Batista de Barros, resolveu suspender os trabalhos programados para ontem, daquele Conselho, declarando, ainda, luto oficial da instituição por três dias, em homenagem à memória do morto, que integrou o Conselho.

HOMENAGENS

Em portaria baixada ontem pelo titular daquele órgão, são ressaltadas as virtudes do sr. José Pereira de Macedo. Assinala o expediente que o extinto foi um padrão de honorabilidade, que sobremodo dignificou tôdas as funções públicas a que serviu e, em derradeiro ao Conselho Penitenciario do Paraná, onde prestou os mais relevantes trabalhos, durante muitos anos, dando admirável exemplo de dedicação à causa penitenciária, renuncia a qualquer interesses vinculados ao cargo, lúcida e rica sabedoria, assiduidade sem simile, espirito liberal, senso juridico embora mestre de Medicina. Poucos homens, como o proeminente paranaense, reunem, numa só personalidade, tão primorosas virtudes morais aliadas a uma estupenda capacidade de trabalho demonstrada até ao seu labor nos ultimos dias.

«Ademais, foi um pioneiro da democracia e dos mais nobres principios de liberdade ,um lutados infatigavel pela igualdade de direitos humanos, entusiasta das reivindicações sociais, patriota sem restrições, um varão de virtudes romanas que deixou para a eternidade, na historia pátria, o mais eloquente exemplo de como deve ser o cidadão para o integral desempenho de seus deveres para com a Nação.

«O Conselho Penitenciario do Estado, atingido pelo luto que sobre o Paraná neste triste dia do desaparecimento do seu inesquecivel filho, rende ao Conselheiro José Pereira de Macedo todas as homenagens que lhe são devidas».

SÁBADO PRÓXIMO BELDADES RUMARÃO PARA GUARATUBA

Um onibus especial rumará para o litoral, no proximo sábado, conduzindo as «misses» que participarão do grande Encontro da Beleza em Guaratuba, uma sensacional promoção do DIARIO DO PARANA' com a colaboração e apoio do Iate Clube daquela cidade. Dentre as convidadas destaca-se a beleza loura de Miss Paraná, Rosmary Raduy, que virá de Apucarana para encontrar-se com suas colegas do Sul, com quem passará quatro dias na mais bonita praia do nosso litoral. Rosmary deverá ser recepcionada no aeroporto Afonso Pena, de lá integrando a caravana que deverá chegar sábado à tarde em Guaratuba, para permanecer até a proxima quarta-feira.

Durante esses dias as «misses» participarão de uma série de passeios, e na noite de terça-feira serão homenageadas com um grande baile nos salões do Iate Clube, onde pontificará tambem a beleza da anfitriã da festa, srta. Marilena Barão Carvalho, Miss Guaratuba e Rainha das Praias do Paraná de 1965. Será, sem dúvida alguma, acontecimento de destaque da nossa sociedade, não só do litoral, como de todo o Estado, pois que esse encontro já alcança repercussão na Capital e em várias cidades paranaenses.

AS «MISSES»

Confirmaram sua presença no grande Encontro da Beleza em Guaratuba as senhorinhas Vladys May Cecyn, Miss Antonina; Nilsely Coelho, Miss Paranagua; Rosa Maria Mehl, Miss São José dos Pinhais; Nazare Josenilde de Cá Miss Araucária; Wilma Maria Coelho, Miss Curitiba; Maria José Susko, Miss Campo Largo; Regina Maria Saboia de Lima, Miss Rio Negro e Rainha do Mate do Rio Grande do Sul; Sheila Pavone de Oliveira, Rainha do Mate do Paraná; Regina Amelia de Brito, Miss Imbituvá; Arleto Pappa, Miss Cambará; além de Ironita Carmem Ghesti, Miss Curitiba 1964 e Maria Beatriz Braga Côrtes, Rainha das Debutantes de Curitiba de 1964, que integrarão a caravana da beleza como convidadas especiais.

Também é provavel, dependendo ainda de confirmação, a presença de Miss Santa Catarina srta. Sônia Maria Pinho, que participou do ultimo Concurso de Miss Brasil, ao lado de Rosmary Raduy, Sônia Maria prometeu comunicar-se com o DIARIO hoje ou amanhã para dizer da sua presença em Guaratuba para o baile de 7 de setembro, do Iate Clube.

FLASHES

— Além da presença das «misses», que será a grande atração da festa, o Iate Clube realizará grandioso bingo na noite de 7 de setembro, com prêmios valiosos destacando-se um televisor de 23 polegadas.

— Darcy Veltrini, Miss Andirá, comunicou ontem que, em virtude de outros compromissos assumidos anteriormente não poderá participar do Encontro da Beleza mas fez questão de desejar às suas colegas sucesso na praia de Guaratuba.

— Miss Rio Negro e Miss Imbituva, srtas. Regina Maria Saboia de Lima e Regina Amélia de Brito, deverão chegar em Curitiba amanhã à noite, procedentes de suas cidades, para no sábado integrarem a caravana da beleza.

— Tamanho foi o interesse despertado pelo baile com que a Diretoria do Iate Clube homenageará as «misses» que já é grande a procura de mesas, prevendo-se, portanto, um êxito total para à noitada onde imperará a beleza, graça e simpatia da jovem mulher paranaense.

IAPs Recebem Mais Tarde no Sul do País

O ministro do Trabalho prorrogou, por 60 dias, o prazo para recebimento das contribuições devidas pelos estabelecimentos atingidos pelas inundações no Sul do país. Essa dilatação do prazo será concedida mediante simples requerimento da empresa aos agentes ou delegados dos IAPs.

A mesma portaria determina que o SAPS e IPASE coordenadamente, prestem assistencia às populações atingidas mesmo às pessoas que não sejam seguradas nos institutos de previdencia.

HIERARQUIA

O Tribunal Superior do Trabalho declarou inconstitucional, por nove a oito votos o decreto que instituiu a hierarquia salarial dos maritimos.

CEU Elegeu Diretoria Nova: 65/66

Em Assembléia Geral, realizada na noite de 31 de agosto para 1.o de setembro foi eleita e empossada a nova diretoria que dirigirá os destinos da Fundação, Casa do Estudante Universitário durante a gestão 65-66, composta dos seguintes elementos: presidente, Amilcar L de Noronha; 1.o vice, Mário Edgar Amato; 2.o Vice, José Demarchi; 3.o Vice, Amilton P. Corione; secretário geral, Sérgio R. Schneider; 1.o secretário; Rogério R. Guilherme; 2.o, Kotashi Nishioka; 1.o tesoureiro, Lacir Guarenghi; 2.o, Olair Consolin; 1.o orador, Silvestre Heerdt; 2.o, Renato J. Ramos. Conselho Deliberativo: Euler de Oliveira Reis, José Carlos Pereira Júnior, Mário Picanço, Orildo J. Ferro, Pedro J. Schurman, Riuzi Nakanishi.

PAIS E MESTRES ELEGEM DIRETORIA DA FEDERAÇÃO

Foi eleita ontem a primeira diretoria da Federação das Associações de Pais e Mestres do Estado do Paraná, com mandato de dois anos, em reunião de presidentes e membros diretores de inúmeras associações de Pais e Mestres de nossa Capital.

A diretoria ficou assim constituida: presidente, sr. Protásio de Carvalho, pres. da APM do Ginásio Santa Teresinha do Menino Jesús; 1.o vice, sr. Landivio Tschoeke, pres. da APM do Colégio e Ginásio Martinus; 2.o vice, sr. Ivo Arzua Pereira, pres. da APM do Colégio Militar de Curitiba; 1o tesoureiro, sr. Vitor Nasser, pres. da APM do Colégio Divina Providência; 1.o secretario, sr. Leonel Moro, diretor da APM do Ginásio Santa Teresinha do Menino Jesus e, 2.o dito, sr. Edy Gihorn, da APM do Colégio e Ginásio Martinus.

O Conselho Superior da Federação das Associações de Pais e Mestres do Estado do Paraná («FAPEM — PR»), está constituido dos seguintes membros: sr. Giocondo Artigas, pres. da APM do Colégio Nossa Senhora do Sion; sr. Oriando Teixeira, pres. da APM do Colégio Sagrado Coração de Jesus; sr. José Alexandre de Moura Negrini, pres. da APM do Colégio Santa Maria, sr. Jaci Dias, pres. da APM do Colégio Senhor Bom Jesús; sr. João Zanon Ferreira Bandeira, pres. da APM do Instituto de Educação; sr. Osmar Boscardin, pres. da APM do Colégio Nossa Senhora Imaculada Conceição. Na oportunidade foi eleito para presidir o Conselho Superior da Federação o sr. José Alexandre de Moura Negrini.

CONSELHO FISCAL

Para compor o Conselho Fiscal da Federação foram eleitos os srs. Manoel Linhares de Lacerda, Roaldo Koehler e José Maria Munhoz da Rocha e, suplentes: srs. Lauro Esmanhotto e Antônio Domakoski. Para presidência do Conselho Fiscal foi eleito o sr. Manoel Linhares de Lacerda, conselheiro da APM do Ginásio Santa Teresinha do Menino Jesús.

A posse da diretoria e conselhos da «FAPEM — PR», dar-se-á, em sessão solene, no dia 21 do corrente com início às 20h30m e terá lugar no grande auditório do Colégio Santa Maria.

A Câmara Municipal de São Paulo dirigiu ao governador Ney Braga um voto de congratulações pela inauguração da Rodovia do Café, apresentado pelo vereador Francisco Batista e outros.

O edil paulistano afirmou, na justificativa para o voto de congratulações que a Rodovia do Café constitui-se na maior e mais importante realização dos últimos anos no Brasil, feita através do espirito patriótico e realizador do Govêrno paranaense.

DECISAO HISTÓRICA

A integra da moção aprovada pela Câmara Municipal de São Paulo é a seguinte:

«Requeiro à Mesa, ouvido o Plenário em regime de urgência e dispensadas as formalidades regimentais, seja consignado em Ata um voto de congratulações ao governador Ney Braga e ao povo paranaense, pela construção e inauguração da Rodovia do Café, constituindo-se na maior e mais importante realização dos últimos anos no Brasil, feita através do espirito patriótico e realizador do Govêrno paranaense.

Representa a Rodovia do Café o Paraná integrado a caminho de seus grandes destinos, acontecimento êste que polariza as atenções de todos os brasileiros. Ela é o resultado do esfôrço de muita gente, esfôrço contributivo do povo paranaense, sob a forma de recursos internos e colaboração externa, mas é, acima de tudo, o resultado da decisão histórica de um Govêrno obstinado, que teve a percepção dos grandes problemas do Estado vizinho».

ORGULHO PARA SÃO PAULO

Mais adiante afirma o vereador paulistano:

«Com cêrca de 500 quilometros de extensão, a Rodovia do Café liga Paranaguá até a cidade de Maringá, passando por Curitiba, Ponta Grossa e Apucarana, cidades principais do Norte e Sul do Estado vizinho. Enfim, é o Norte, o Centro e o Leste, diretamente ligados pela Rodovia do Café, facilitando a distribuição das riquezas, colaborando em maior e melhor produção, encurtando caminhos, facilitando maior consumo e favorecendo menores custos; surgiu como um «sonho» a tão encantada e esperada Estrada, sonhada e falada pelos nossos antepassados, que o arrojo, a decisão, o patriotismo e o trabalho fecundo do Govêrno Ney Braga tornaram realidade.

São Paulo se orgulha e se une às festividades da inauguração da mais importante Rodovia do Sul do País. Do deliberado por esta Casa, requeiro seja dada ciência ao governador Ney Braga e ao presidente da República». Além do vereador Francisco Batista, a moção é assinada, ainda, pelos edis Nazir Miguel, Ary Silva, Jayme Rodrigues, Agenor Mónaco e Brasil Vita.

REPÓRTER ASSOCIADO

Telefone: 4-3611

A coisa menos importante que aconteceu no km 23 da Via Anchieta foi uma fábrica de 241.000 m².

A fábrica Volkswagen, de fato, é bem grande: poucas fábricas, no Brasil, atingem 241.000 m². Mas isto é o que tem menos importância. Nas indústrias automobilísticas trabalham perto de 45.000 empregados especializados (são mais de 10.000 só na fábrica Volkswagen). Nas indústrias fornecedoras trabalham outros 110.000. Contando os familiares, são mais de 500.000 pessoas que podem ter uma vida melhor. Isto sim, nós achamos importante. 131 países precisam importar Volkswagen; o Brasil não. É por isso que mais de 300.000 pessoas, no Brasil, já têm Volkswagen. E VW feito com mão-de-obra brasileira. Isto, também, nós achamos importante.

Na fábrica Volkswagen trabalham mais de 10.000 empregados especializados.

A fábrica recolhe impostos aos cofres públicos (54 bilhões de cruzeiros só em 1964), e isso contribui para fazer escolas, hospitais, estradas... Beneficiando indistintamente tôdas as pessoas. Também isto nós achamos importante. Na verdade, o que há de menos importante no km 23 da Via Anchieta é uma fábrica de 241.000 m² de área construída...

© VOLKSWAGEN DO BRASIL S.A.

Cinerama

Com Doze Filmes de Nove Países tem Início o Festival de Veneza

Annie Girardot

Veneza levanta o pano para a sua XXVI Mostra Internazionale d'Arte Cinematográfica, o mais antigo e o mais prestigioso de todos os festivais da Sétima Arte no mundo inteiro, tanto que, hoje, é notoria uma inflação crescente no «ramo»... Mas Veneza continua firme, e quando chega a sua data (este ano de 24 de agosto a 6 de setembro), parece até que não se realizaram outros festivais. Todos, por si próprios, iriam mesmo é a Veneza. Rigorissimo em seus regulamentos e conceitos seletivos, este ano são 12 as fitas em competição com a saída de «Giulietta Degli Spiriti» de Federico Fellini, outros tantos os felizes diretores que entram na luta e 9 os países concorrentes ao Leão de Ouro do melhor film de longa metragem: Estados Unidos — «Mickey One» de Arthur Penn; França — «Trois Chambres à Manhattan» de Marcel Carné, «Pirreto Le Fou», de Jean-Luc Godard e «La Vieille Dame Indigne», de René Allio; India — «Kapurush», de Satyajit Ray; Inglaterra — «Good Time, Wonderful Time», de Lionel Rogosin; Itália — «Vaghe Stelle Dell'Orsa», de Luchino Visconti; Japão — «Barbe Rouge» (já que o francês é a lingua oficial dos festivais...) de Akira Kurosawa; México — «Simon du Desert», de Luis Bunnel; Checoslováquia — «Les Amours d'Une Blonde», de Milos Forman e União Soviética: «J'A' Vingt Ans» de F. Kuzev (1.ª obra) e «Fidelité», de B. B. Todorovski.

O BRASIL ESTÁ PRESENTE — «Hors Concours», mas está, e é uma honra e muito bom indicio para um cinema que ainda hoje, na realidade, não conseguiu «furar» a barreira de Veneza, «A Falecida», de Leon Hirszmann, com Fernanda Montenegro se mostrará em dignissima companhia. «Giulietta Degli Spiriti» (o primeiro filme em cores de Fellini); «Filme», de Allan Schneider (EE.UU); «E Vienne Un Uomo», de Ermano Olmi (Itália); «Gertrud», de Carl Theodore Dreyer (Dinamarca); «Guerre et Paix», de Serguei Bondartchouk (URSS), o filme mais longo do Festival, com algumas horas de duração. Portugal também está presente entre os «fora de competição», com «Domingo à Tarde», de Antonio de Macedo.

AS VAGAS ESTRELAS DA MOSTRA — Como o cinema mundial cada vez mais se baseia menos nas «estrelas», um festival reunindo tantos filmes importantes, faz ressaltar bem o particular. Há em primeiro lugar Claudia Cardinale pela Itália (ela está filmando no Rio mas deve comparecer a Veneza). Pela Itália, ainda, Giulietta Masina (que com Federico Fellini deverá comparecer ao Festival do Rio...), Sandra Milo, Sylvia Koscina. Dos Estados Unidos, Warren Beatty e Hurd Hatfield sem nenhuma norte-americana. Do céu da França os já indefectiveis Jean-Paul Belmondo e Anna Karina, mais Annie Girardot, Marie Bell, Alexandra Stewart, Maurice Ronet, Jean Sorel. Dos outros firmamentos (afora Toshiro Mifune, pelo Japão)

(Conclui na 4.ª pág. do 2.º cad.))

De Todo o Mundo

O «INSTITUTO das Mulheres» da cidade de Gonsall, na Inglaterra, contratou a compra da prisão da cidade, com a intenção de convertê-la num asilo de velhos. Explicando a compra, declarou uma representante do Instituto: «Fora da igreja, a velha prisão é o único lugar agradável de tôda a cidade de Gonsall».

MUITO PREOCUPADAS as autoridades alemãs com a verdadeira onda de suicídios que ora se registra no Estado Federal da Renânia do Norte (Westfália). Do princípio do ano até agora já se mataram mais de setenta pessoas. Só nos hospitais da região de Bielefeld três doentes se mataram em três dias consecutivos, atirando-se pelas janelas. Dizem os psicólogos que o aumento do número de suicídios se deve, pelo menos em parte, às continuadas chuvas que vêm caindo na República Federal».

AO PEDIR asilo político em Pôrto Rico, o tenente-coronel Hernando Ramirez, idealizador e executor do movimento rebelde de São Domingos, que depôs o presidente Donald Reid Cabral, declarou, referindo-se aos grupos esquerdistas «14 de Junho» e «Movimento Popular Democrático», bem como ao Partido Popular Socialista Dominicano (comunista): «Não estou de acôrdo com êsses grupos, que em minha opinião, não compartilham dos meus ideais democráticos». Ramirez defendeu a rebelião, que declarou ter sido «honesta e democrática em sua natureza e só tencionava restaurar a decência dentro do govêrno e das Fôrças Armadas».

APÓS MUITOS anos de intensas experiências, vão ser produzidos em massa, na Inglaterra, os «dracones», umas espécies de enormes lingüiças de borracha que servem para o transporte marítimo de líquidos mais leves do que a água. Os «dracones», muito resistentes e de fácil manobra, são enchidos de óleo, gasolina, ou outro líquido e postos a flutuar. Depois, qualquer embarcaçãozinha os reboca. Vão ser produzidos em diversos tamanhos, desde os de 30 metros de comprimento (que têm capacidade para 50 mil litros) até os de 91 metros, que poderão transportar 1 milhão e 136 mil litros.

PARA VER se existem câmaras e passagens secretas na pirâmide de Kephren, no Egito, cientistas egípcios e norte-americanos vão, simplesmente, radiografá-la. A idéia partiu do dr. Luis W. Alvarez d'rctor do Departamento de Física da Universidade da Califórnia, que a apresentou a dois colegas egípcios. Estes se entusiasmaram e conseguiram que o seu govêrno aprovasse o projeto, que levará vários meses para executar. As fotografias serão obtidas por meio dos raios cósmicos que, vindos do espaço, bombardeiam incessantemente a Terra.

UM DOS MAIS recentes incidentes raciais ocorridos na Rússia foi aquêle em que um jovem estudante surdo, Abdul Hani, assassinou o seu colega George Darco, de Ghana. O assassinio causou uma onda de protestos entre os universitários negros que estudam na Rússia e deu origem a uma série de greves, manifestações e pedidos de transferência de vários africanos tendo mesmo, ocasionado a repatriação forçada de alguns estudantes do Quênia.

EM LEAMINGTON SPA, na Inglaterra, a senhora Margaret Allen, de 67 anos, espôsa de um apicultor de Watwickshire, foi picada por uma das abelhas do marido, teve um co-

(Conclui na 4.ª pág. do 2.º cad.))

O POVO RECLAMA

Calçadas Causam Problemas que a Prefeitura Tarda em Resolver

Interino

As calçadas do lado oposto ao juizado de menores, rua Senador Alencar Guimarães, estão intransitáveis, com acúmulo de materiais.

No entanto, não é sòmente essa calçada que não é mais calçada. Outras em nossa Capital também encontram-se nas mesmas condições.

Caso os moradores da Vila Bancários não fôssem tão pacíficos já haveriam de ter enviado à Prefeitura, alguns abaixo assinados, muitas cartas, algumas comissões e finalmente, um pedido especial ao sr. Prefeito.

Mas, por que isso? Pergutariam todos.

Respondemos que, há vários mêses, moradores dêsse populoso bairro, vêm reclamando contra a lama, montes de terra, lixo, buracos e falta de meio fio, no ponto final do ônibus que serve àquela área da cidade. Para quem não sabe o coletivo é da Vila Bancários (Agua Verde). Pois, possivelmente, pela quantidade de avisos, pela quantidade de reclamações que foram mandadas à Prefeitura Municipal, é de se pensar que os operosos da «Pague seu Impôsto em dia para que a Cidade Sorria», desconhecem onde fica essa zona da Capital.

A rua Jataí, pertinho do Palácio do Govêrno e a rua Jacarezinho no Alto das Mercês, também são dois casos de polícia. Máquinas por essas artérias já há mais de cinco mêses não aparecem. Enquanto isso, nos lados das ruas, montes de lixo estão se acumulando, ninguém em dias de chuva consegue pràticamente sair de casa e parece que a Prefeitura só cuida do centro de Curitiba.

Bem sabemos que é necessário remodelar ruas como a XV e praças como a Zacarias. Bem sabemos que êsse trabalho já era esperado pelo curitibano há mais de dez anos. No entanto, também sabemos, que a periféria da Capital do Paraná urgentemente pede as tais operações concentradas.

NA BOCA DO POVO

Fatos há constrangedores abordá-los.

Mas, «direito é direito», né?

Sabemos quão penosa é a condição das numerosas pessoas com crianças, que procuram os albergues noturnos. Tais criaturas não podem e não devem permanecer nas imediações daqueles estabelecimentos de caridade, pelos motivos já expostos em várias publicações.

O que fazem?

Procuram as praças, por excelência a Rui Barbosa. O que se vê? O mesmo que se passava em torno daqueles asilos, quando os necessitados lá permaneciam. Paciência? Não! Ação e menos conversa...

— Uma joalheria da cidade está usando interessante sistema de vendas de objetos visando o Natal. A pessoa escolhe o presente dá uma entrada e pode pagar o restante em parcelas à vontade, até aquela data.

O artigo fica reservado, não sofre consequencia das oscilações cambiais e não há aborrecimentos.

Ao fim, pagou... levou!

Não estamos fazendo propaganda, porisso, quem quiser procure encontrá-la. Que é bom, é.

—A môça trabalha há mais de sete anos como auxiliar de laboratório. Esforçada, dedicada, pontual e competente.

Esperou pacientemente, pela palavra do DASP, relativamente à sua classificação. A espera transformou-se em desespêro.

Relacionaram-na como servente.

Tá direito isso?

Estimulo e justiça é o que ela espera dos seus chefes.

Com a palavra a turma responsável pelo IAPC.

ESTACIONAMENTO COM PLACA E TUDO

Há placas indicando que é proibido o estacionamento de veículos na rua Marechal Floriano Peixoto, entre rua Quinze de Novembro e praça Tiradentes. Os responsáveis pelo Departamento de Trânsito deveriam baixar ordens no sentido de que os guardas de serviço não permitam o estacionamento de veículos naquele local, em vista das obras da praça Zacarias, que acumulam carros em grande quantidade, num congestionamento lastimável.

HORÓSCOPO

CAPRICORNIO — (21 de dezembro a 20 de janeiro) — Não seja tão sentimental. Poderá lhe ser prejudicial.

AQUARIO — (21 de janeiro a 20 de fevereiro) — Aproveite as oportunidades que surgirem.

PEIXES — (21 de fevereiro a 20 de março) — Não despreze a colaboração dos outros.

ARIES — (21 de março a 20 de abril) — Procure a paz de espirito entre os seus.

TOURO — (21 de abril a 20 de maio) — A felicidade que a espera está além de qualquer imaginação.

GEMEOS — (21 de maio a 20 de junho) — Não se canse e espere com paciência.

CANCER — (21 de junho a 20 de julho) — As pessoas que têm o hábito e caráter diferente do seu podem não o compreender.

LEAO — (21 de julho a 20 de agôsto) — Use a inteligência e tenha consciência de seu valor.

VIRGEM — (21 de agôsto a 20 de setembro) — Liquide sua correspondência atrasada, pois poderá ter ótima notícia.

LIBRA — (21 de setembro a 20 de outubro) — Você não deve ceder à melancólia e ao desespero.

ESCORPIAO — (21 de outubro a 20 de novembro) — Seja amável e atencioso que conquistará muitas amizades.

SAGITARIO — (21 de novembro a 20 de dezembro) — Favorece a realização de seu sonho mais secreto e é propicia às mudanças que transformarão sua vida.

diário do BOLÃO

Grupo Falcão Superou Sábado em Blumenau aos Dinossauros

Por uma diferença de trinta e dois pontos, a equipe do Falcão filiada à Sociedade Beneficente Rio Branco, venceu no último sábado, em Blumenau, ao grupo dos Dinossauros, daquela cidade; a festa dos bolonistas transcorreu animada, dentro daquêle espirito que caracteriza perfeitamente o esporte de fazer amigos, o bolão. Entre saudações mútuas, os curitibanos e blumenauenses confraterminaram, tendo acertado a vinda do Grupo de Bolão Os Dinossauros para o mês de outubro em Curitiba, disputando nova partida contra o Falcão.

Os maiores pontos da equipe vencedora pertenceram a Luiz, que alcançou 167 pontos; Moisés com 165 pontos; e Carlinhos com 160 paus. Cada jogador arremessou vinte bolas, daí o número de pontos alcançado.

Reunião da Central

A Comissão Central do V Torneio de Seleções de Bolão da cidade estará reunida logo mais às 20 horas, na Sociedade Thalia, para decidir os últimos detalhes visando à efetivação da maior promoção bolonista do ano. Haverá um problema, trazido pelos dirigentes da Rio Branco: a tabela foi modificada sem a presença de representante rio-branquista, surgindo o problema para o dia 6, de conhecimento dos demais dirigentes, quando haverá utilização das canchas da Sociedade para outro jôgo que não é pela Copa Thalia.

Serão as seguintes as agremiações que participarão do V Torneio: Thalia, União Juventus, Curitibano, Circulo Militar, Cultural Ahu, Literário do Portão, Internacional Agua Verde, D. Pedro II, Cruzeiro do Sul, Duque de Caxias, Sport Club Ahu, Rio Branco, Olímpico de Paranaguá, Tiro ao Alvo Curitiba e Vila Morgenau.

Programa Inicial

O V Torneio de Seleções terá no domingo, no Pavilhão de Bolão do Circulo Militar do Paraná, o início oficial, com a participação, «hors concours», da equipe do Grupo de Bolão Brasil, de Novo Hamburgo (RS), especialmente convidada por bolonistas paranaenses. Autoridades serão convidadas para inaugurar oficialmente o certame da Copa Thalia.

A primeira rodada compreenderá a realização das seguintes partidas no dia 6 de setembro, segunda-feira: Duque de Caxias x Cruzeiro do Sul, nas canchas da Sociedade União Juventus; Literário do Portão x União Juventus, nas canchas da Duque de Caxias; Operário Sport Club do Ahu x Cultural Ahu, no Literário do Portão; Thalia x Agua Verde, na Rio Branco; e Curitibano x D. Pedro II, na Cultural Ahu.

No Pé da Cancha

1 — Daqui a poucos dias a Sociedade União Agrícola Instrutiva deverá inaugurar suas canchas de bolão, iniciando na entidade o movimento de fazer amigos. Presidente Elias Horatchuk prepara com carinho especial o programa alusivo.

2 — Mauro Ticianelli, companheiro do DP, lidera atualmente na tabela dos recordes de pontos marcados no Palácio do Boliche: chegou a 199 pontos, superando a marca de G. Mezzomo, que alcançara 193.

3 — Tôda e qualquer correspondência para esta coluna deverá ser dirigida ao DIARIO DO PARANA', aos cuidados de Miecisiau Surek.

MOSQUETEIROS EM PÊSO

O grupo dos Mosqueteiros, da Sociedade Thalia, disputa o segundo turno do Campeonato Interno de Bolão de sua entidade. No último dia 28 realizou a sua derradeira partida dentro do turno, cujos resultados deverão ser divulgados ainda nesta semana. Amanhã jogam Cobrinhas e Tiradentes e depois de amanhã será a vez do Azes e Deixa Disso.

REUNIÃO PARA DECISÕES

Dirigentes das diversas seleções de bolão reunem-se tôda quarta-feira, na Sociedade Thalia, para debater os últimos retoques visando ao V Torneio de Seleções de Bolão de Curitiba. Hoje, nova reunião.

RESOLVA SE PUDER

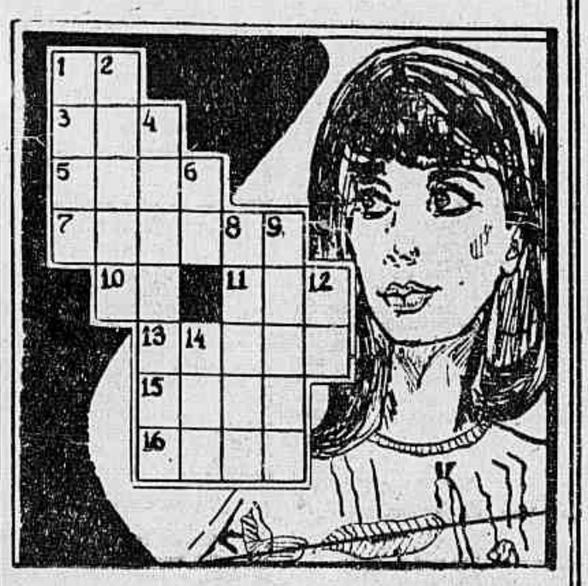

HAMILTON ROCHA

HORIZONTAIS

1 — Pancada no alto da cabeça. 3 — (Abrev.) Associação Cristã dos Moços. 5 — Lavram a terra. 7 — Fécula de farinha de arroz. 10 — Símbolo químico do ouro. 11 — Mulher que amamenta por ajuste criança alheia. 13 — Inventário de terrenos demarcados; registro de coisas ou fatos relativos a uma especialidade ou a uma região. 15 — Tolice, engano, êrro, asneira. 16 — Rio da França, afluente do Mosela.

VERTICAIS

1 — (Bras.) Designação genérica dos vegetais (pl.). 2 — (Bot.) Estipula que ultrapassa o ponto de inserção no pecíolo, no caule e o circunda. 4 — Elefante fóssil que viveu na Europa e na Ásia na era quaternária (pl). 6 — Pedra de afiar instrumentos cortantes. 8 — Espécie de monstro ou demônio fabuloso dos antigos, que segundo a crendice popular aparecia sob fórma feminina para chupar o sangue das crianças e fazer outros malefícios. 9 — Substância sólida, parda ou prêta, de cheiro almiscarado: resina fóssil, amarela, semi transparente e quebradiça, que se usa em boquilhas, rosários, etc. 12 — Contração. 14 — Cada uma das seis divisões de cada antiga tribo ateniense.

SOLUÇÕES DO PROBLEMA ANTERIOR

HORIZONTAIS: 1 — Ar. 3 — Mac. 5 — Atos. 7 — Rapada. 10 — Sl. 11 — Ora. 13 — Sacas 15 — Toam. 16 — Assá.
VERTICAIS: 1 — Amai. 2 — Ratas. 4 — Cópista. 6 — Sá. 8 — Docas. 9 — Aramá. 12 — As. 14 — Aos. (N.o 931).

SOCIEDADE

O grande programa artístico da semana está marcado pela SCABI: O Festival Camargo Guarnieri, em que êsse famoso maestro acompanhará, ao piano, a violinista Carmela Saghy e o cantor Carlos Jarbas. A primeira parte constará das seguintes peças: Na 1.a parte, os «Cinco Poemas de Alice», com canto de Jarbas e o autor no piano, em seguida, «Coletâneas», e «Canto n.o 1», «Encantamento», «Cantiga de Ninar» e «Cantiga lá de longe», com Carmela Saghy ao violino e o autor (Camargo Guarnieri) ao piano. Na segunda parte serão apresentadas poesias de folclore, de Waldisa Russio, Cecília Meireles e Paulo Bonfim, com canto de Jarbas e o Maestro ao piano. Encerrará o Festival a «Sonata n.o 6», dedicada a Carmela Saghy. Essa noite de música terá lugar amanhã, dia 3, no pequeno auditório do Teatro Guaira.

Mais uma encantadora Miss participará do Encontro de Beleza, em Guaratuba: Regina Amélia de Brito, Miss Imbituva.

Em Retrospecto

Das comemorações do Dia do Soldado fez parte a condecoração do Governador Ney Braga com a «Medalha de Pacificador», outorgada pelo Exército, em expressiva cerimônia diante do Palácio Iguaçu, durante o desfile militar.

Uma só

A milionária e protetora das artes Peggy Gugenheim depois de 4 anos de demanda, retirou sua queixa contra os herdeiros do falecido pintor Jackson Pollok, que ela acusava de não ter cumprido a promessa de lhe entregar tôda a produção, no período em que o manteve. Sua protetora concordou em receber dos herdeiros duas pequenas telas. Pollok é considerado o maior e mais original pintor norte-americano.

PRAIAS

Embora conste da agenda de Miss Paraná, Rosmary Raduy, viagem à Bahia durante a Semana da Pátria, onde irá atendendo convite do Governador Lomanto Junior, é certa também a presença da rainha da beleza paranaense no Encontro da Beleza em Guaratuba, que reunirá na bonita praia do nosso litoral as mais belas jovens do nosso Estado. Rosmary será a convidada de honra e abrilhantará, com seu encanto, graça e simpatia, o grande baile do Iate Clube, na noite de 7 de setembro.

Professores, atentos e interessados, ouvem a palestra da prof.a Iracê Dantas, sôbre o «Boi de Mamão», na reunião mensal da Comissão Paranaense de Folclore, realizada na Faculdade de Filosofia da UP.

Entre nove. oito...

● DEPOIS de amanhã, sábado, consta do programa da Pró Música a apresentação do «Coral Dante Martinez», que deverá dar um concerto no auditório da Reitoria da UP.

● O JOCKEY Clube Paranaense já reiniciou os «Picadinhos Dançantes» e amanhã, sexta-feira, reunirá seus associados e convidados para mais uma agradável noite.

● O CLUBE Curitibano anuncia para dia 5, sábado, mais uma reunião dançante na «Mignon Boite», a partir das 22,30 horas.

● HOJE, às 17 horas, o sr. Marquito reunirá seus convidados no coquetel de inauguração de «A Lupa de Roma», destinado a ser um ponto de reunião dos homens de negócios da Capital. Gratos pelo convite.

● «A MEGERA DOMADA», voltará a ser encenada no Guaira, de 7 a 12 do corrente. Não só no Paraná o teatro toma novo impulso. O Itamarati também resolveu divulgar nosso teatro no Exterior. Prestigiando os autores de peças, brasileiras, financiará traduções destas na Universidade de Pittsburg.

Além disso, um editor de Nova Iorque já entrou em entendimentos com a Divisão de Difusão Cultural e deverá publicar mais três peças em 1966.

● ENQUANTO em Curitiba dança-se ao som do «zorba» e do «Letkiss», novo ritmo está sendo lançado em Paris e promete grande divulgação: «Le Mozambique», que passou a ser a moda das boates parisienses. Como em tôdas as danças modernas, o casal dança separado, com as mãos para o alto, cada um para si, numa atitude concentrada.

● AS «AVANT-PREMIÈRES» continuam na ordem do dia: Mais uma anunciada em Curitiba em benefício da construção da Casa da Criança Francisco de Assis (no Cine Vitória). No Rio, no Teatro Carlos Gomes, também êste mês, a sociedade comparecerá para assistir a uma peça «Música, Divina Música», em benefício da campanha «Ajude uma Criança a estudar».

● O GEN. Cmt. da 5.a Região Militar e a sra. Tavares Carmo ofereceram coquetel de despedida ao gen. e sra. Itiberê Gouveia do Amaral, no Círculo Militar do Paraná, quarta-feira última. Gratos pelo amável convite.

Patricia Moritz

CÂMERA UM

HOJE É DIA DE "BONANZA"

Lorne Greene (Ben) Pernell Roberts (Adam) Michael Langdon (Little Joe) e Dam Blocker (Ross) vivendo os principais papéis da nova série de Bonanza que a TV Paraná, Canal 6, exibe tôdas as quintas-feiras às 20h 10m sob os auspícios das Indústrias Gessy-Lever. Novas e emocionantes aventuras de uma época gloriosa do Oeste norte-americano são apresentadas aos apreciadores desta série por tantos títulos vitoriosa.

Hoje é dia de «Bonanza». As 20h10m com o capítulo sensacional «O Jogo».

BO-65 — Às 21h40m

Do Teatro Tupy de São Paulo, um espetáculo grandioso. Os maiores cartazes da moderna música popular brasileira, num show extraordinário. Hoje pelo Canal 6 — 21h 40m, «BO-65».

As Duas Faces do Oeste

Bem January e Rick January, dois irmãos gêmeos, sendo um pacato cidadão médico — e o outro um «cowboy» impetuoso.

Os irmãos January do Oeste americano, são vividos pelo extraordinário ator Charles Batman. Hoje, aos teles do Canal 3 de Londrina «As duas faces do Oeste». Um espetáculo grandioso.

Os Flintstones

Fred e Barney, em novas aventuras super hilariantes. Bons minutos com muita alegria. Hoje, às 18h 20m pelo Canal 6.

ANIVERSÁRIO

Cumprimentos para Erídio Seiba, eletrecista do Canal 6 e seus aniversários.

Izabel Caires, telefonista do Canal 3 de Londrina, ontem

CIRANDA DOS CLUBES

Sociedade Boqueirão Comemora Oito Anos de Lutas e Glórias no Sábado

Bem bolado convite enviado pela Sociedade Boqueirão comunica a realização dos festejos comemorativos à passagem do 8.o aniversário de fundação da entidade. Fundada em 6 de setembro de 1957, a Boqueirão pode se orgulhar de possuir importante patrimonio, além de um quadro social considerável, que aumenta dia a dia.

Uma das mais importantes obras levada a cabo pelos dirigentes da agremiação é a nova e imponente sede, no bairro que empresta o nome a entidade. Dentro em breve estará completamente concluida oferecendo todo o conforto ao quadro associativo.

Baile Festivo

O baile de aniversário da Sociedade Boqueirão acontecerá no sábado, com inicio às 22 horas, contando com musica da orquestra de Italo e seu ritmo melódico.

As reservas de mesas e os convites especiais poderão ser conseguidos com o sr. Eurico Augusto, na secretaria da Sociedade Boqueirão.

Vasco da Gama

Bôas novidades no setor social do Vasco da Gama Futebol Clube. Assumiu o departamento social o sr. Onésimo Santos, que irá dinamizar as promoções e realizações da simpatica agremiação.

Para o próximo domingo, dia 5, já está marcada a realização de uma bem bolada reunião dançante, que contará com a animação do excelente conjunto Cayras. Inicio às 19 horas.

Brasilia

Assinado pela diretora Florinha Aparecida, da Academia de Corte e Costura Brasilia, recebemos convite especial para o baile de 4.o aniversário que será realizado no dia 11.

O acontecimento terá lugar nos salões de festas da Sociedade Cruzeiro do Sul, a rua Mateus Leme, 1265, contando com animação musical do conjunto Garotos Unidos.

Cruzeiro do Sul

E' o diretor social e nosso amigo Ozir Barbosa Conceição que comunica a realização do baile de primavera, da sua agremiação a Sociedade Cruzeiro do Sul que abre assim; mais uma temporada social, devendo manter a mesma movimentação das passadas.

O baile, que acontecerá na segunda-feira; dia 6 de setembro contará com a especial animação da orquestra Guarani, uma das melhores da cidade. Inicio às 22 horas devendo a reserva de mesas ser feita na secretaria da agremiação.

Vila Morgenau

Esteve em visita a nossa redação a cativante e bonita Marina Rosy Born recentemente eltita para rainha da Sociedade Vila Morgenau, titulo que disputou com mais quatro jovens daquela entidade.

Acompanhada pelo diretor social José Segan e sua mãe, senhora Maria Maba Born, o lindo brotinho nos informou que sua coroação será no dia 25 de setembro durante o baile de abertura da estação.

União Bacacheri

Carlos Policarpo de Miranda secretario geral da Sociedade União Bacacheri comunica que os socios em atraso com suas mensalidades terão prazo até o proximo dia 4 para salda-las conforme disposições estatutarias.

O proximo baile da União Bacacheri acontecerá no proximo dia 11 sendo dedicado à abertura da temporada de primavera. Musica do conjunto Ritmos da Medicina.

Vila Isabel

Na segunda-feira, dia 6 do corrente terá lugar o baile do 25.o aniversario de fundação da Sociedade Vila Isabel. No domingo dia 5, o Canal 6 — TV Paraná; associando-se às comemorações de aniversario irá transmitir o programa «Carrossel Dominical» diretamente dos salões de festas da entidade.

Mauro Ticianelli

Anisia, Arleto, Maria de Lurdes e Natalia, que integram a ala jovem do Centro Litero Esportivo Mocidade anexo à União Agricola Instrutiva.

Radio é Noticia

Rádio Ouro Verde

Clube da Bôa Música — Mais um sócio acaba de ser contemplado com um LP — Cicero Ramos sócio n.o 01219 foi o ganhador.

Rádio Colombo

Aos domingos às 12h 30m Oréas Costa Felix apresenta *No Mundo da Literatura* abordando principalmente poetas e escritores paranaenses. Excelente audiência.

ACIDÁLIA CHEN

Presente em nossa coluna, Acidália Chen. Popularíssima em nossa tevê, sempre evidenciando «Clube dos Amigos», um dos programas do Canal 6, de maior audiência.

"O PRÊÇO DE UMA VIDA" — CANAL 6 — 19 HORAS - DE SEGUNDA A SEXTA-FEIRA — A NOVELA EMOÇÃO.

Um Dia Depois do Outro...

PARIS (Via Varig) — Jacques Arago chegou pela primeira vez ao Brasil quando nascia o Império. A sua descrição da entrada da barra do Rio de Janeiro é mais um dos entusiasmos de estrangeiros recém - chegados. As montanhas, o mar, as borboletas... «Que espetáculo encantador! Nem a soberba Gênova com seus palácios de mármore e seus jardins suspensos; nem a risonha Nápoles com suas águas límpidas, seu Vesúvio e suas vilas tão frescas; nem Veneza, a rica, com sua arquitetura mourisca e seus recortes de cinzel; nem mesmo o Bósforo com seus imensos domos, seus quiosques e minaretes até as nuvens, oferecem aos olhos espantados panorama tão magnífico». E enumera as árvores de surpreendente estatutra, as ilhas alegres as borboletas de tôdas as côres, os elegantes periquitos, os papagaios, os beija-flôres, as «deliciosas habitações esparsas aqui e ali, semiveladas de algum modo pelas plantações de palmeiras e pelos largos guarda-sóis das bananeiras». Mastros com bandeiras de todos os países do mundo, pirogas, cantos de negros, «uma cidade grande e bela, um soberbo aqueduto que a domina e alimenta». «Aí está pois o Brasil, terra fecunda entre as mais fecundas do globo; dir-se-ia uma natureza à parte, uma natureza privilegiada. Para enriquecer, a cupidez não tem que fazer mais do que esgravatar o solo; para viver o homem não tem que fazer mais do que respirar, porque a brisa marinha, que sopra de manhã, dá fôrças contra o calor do dia; e o vento da terra que atravessou as altas montanhas do interior, faz esquecer à noite a temperatura duma zona esmagadora». Os frutos, os peixes, os pássaros são «em demasia», como «os regatos onde rolam pepitas de ouro». E nada de epidemias... Se amais uma vida indolente e tranquila, se para vós o repouso é a felicidade, suspendei vossa rêde entre dois escamosos troncos de palmeiras, ou procurai uma doce habitação perto da praia batida pela onda preguiçosa...»

No Brasil, «a riqueza desencoraja a palheta» do pintor; «No Brasil é preciso não amar absolutamente as artes, se não se quiser ser devorado a cada instante pela nostalgia de sua própria impotência. Gudin, Isabey, Roqueplan, Dupret, Cabat quebrariam as palhetas de vergonha e de desespêro».

Arago sai à rua e se depara num lugar fechado, uma pequena casa, cuja porta abriu, porque tinha sêde; e lá deparou com um retrato de um veterano das campanhas napoleônicas, um retrato colérico e desdenhoso. Um ancião tocou-lhe o ombro:

— Que voulez-vous?

Espanto! Palavras francesas!

— Êste retrato é o dum general covardemente caluniado; êle foi ajudante-de-ordens do Imperador e governador nos dois hemisférios... Foi o probo defensor duma vida de opulenta confiada à guarda de sua honra e de sua fiel espada, que ali vê, enferrujada, inútil. Este retrato penhor da amizade de Napoleão é o de um homem que quis viver sua vida para proteger a memória do Imperador; é o general Hogendorp, sou eu!

Hogendorp conta a Arago que se fêz no Brasil negociante de vinho de laranja e carvoeiro. Conta como o caluniaram: disseram que havia roubado um banco, que era proprietário de terras imensas, com trezentos negros. No entanto, só possuia aquela casa, por êle mesmo construida.

— Se calço sapatos, é porque levo carvão à cidade e porque o comércio é a troca do supérfluo pelo necessário... Peça-me pois, senhor, vinho mau, laranjas e

(Conclui na 4.ª pág. do 2.º cad.)

FILMES EM CARTAZ

✻ ARLEQUIM

O PRESIDENTE (Le President), filme da Metro, com Jean Gabin, Berhard Blier, Renée Faure. As 14h — 16h — 19h45m — 21h45m. Censura Livre.

✻ AVENIDA

OS PRIMEIROS HOMENS NA LUA (First Men in the Moon), filme da Columbia com Edward Judd, Martha Hyer e Lionel Jeffries. As 13h45m — 15h45m — 17h45m — 19h45m — 21h 45m. Censura Livre.

✻ GLÓRIA

CORAÇÕES FERIDOS (The Chalk Garden), filme da Universal, colorido com Deborah Kerr, Hayley Mills e John Mills. As 13h45m — 15h45m — 17h45m — 19h45m — 21h45m. Censura Livre.

✻ LIDO

O AVENTUREIRO DO PACIFICO (Donovan's Reef), filme da Paramount, colorido com John Wayne, Lee Marvin, Jack Warden, Elizabeth Allen. No Cine Lido. As 13h30m — 15h30m 19h30m — 21h30m. Censura Livre.

✻ MARABÁ

A MORADA DA SEXTA FELICIDADE, filme da Fox, colorido, com Ingrid Bergmann, Curt Jurgens e Robert Donat. As 13h30m — 16h 30m — 20h. Censura Livre.

✻ ÓPERA

PARA AGARRAR UM ESPIÃO (Mr. Solo), filme da Metro, colorido, com Robert Vaughan, Luciana Paluzzi, Patricia Crowley, Fritz Weaver. As 14h — 16h — 19h45m — 21h45m. Censura Livre.

✻ PALÁCIO

O VERDUGO DE VENEZA (Il Boia di Venezia), filme da Columbia, colorido, com Lex Barker, Guy Madison, Alessandra Panaro e Mario Petri. As 13h30m — 15h30m — 19h30m — 21h30m. Censura Livre.

✻ PLAZA

A CONQUISTA DO OESTE (How the West Was Won), filme da Metro, colorido, com Carroll Baker, Lee J. Cobb, Henry Fonda, Carolyn Jones, Gregory Peck, Debbie Reynolds, James Stewart, John Waine. As 13h45m — 16h30m — 20h. Censura Livre.

✻ RIVOLI

NÃO ME MANDEM FLORES (Send me no Flowers), filme da Universal, colorido, com Rock Hudson, Doris Day e Tony Randall. As 13h45m — 15h45m — 17h45m — 19h45m — 21h45m. Censura Livre.

✻ SÃO JOÃO

SANDOKAN, O GRANDE, filme da Metro, colorido, com Steve Reeves, Genevieve Grad, Rik Bataglia. As 14h — 16h — 19h45m — 21h 45m. Censura Livre.

✻ COLÉGIO ESTADUAL

NÃO HAVERÁ MAIS DIVORCIOS (Roswodou nis Bedzie), de Jerzy Stawinski, com Wladyslaw Kowalski, Teresa Turzynska, Zbigniew Cybulski. As 20h30m. Entrada Franca.

✻ VITÓRIA

SANGUE SÔBRE A TERRA (Something of Value), filme da Metro com Rock Hudson, Dana Winter, Wyndly Hiller e Sidney Poitier. As 13h30m — 16h — 19h30m — 22h. Censura Livre.

DEPARTAMENTO DE ESTRADAS DE RODAGEM DO ESTADO DO PARANÁ

AVISO Nº 41/65

CONCORRENCIA PUBLICA

SERVIÇOS RODOVIARIOS

O Diretor Geral do Departamento de Estradas de Rodagem do Estado do Paraná, chama a atenção dos interessados para o Edital n.o 33/65, publicado no Diário Oficial do Estado n.o 147, de 31 de agôsto de 1965, e referente a serviços rodoviários, constantes de Estudos Geotécnicos e Execução de Ensaios de Contrôle Tecnológico, a serem procedidos na rodovia PR-13, trecho Maringá-Rio Ivai, numa extensão aproximada de 36.000 trecho Maringá-Rio Ivai, numa extensão aproximada de 36.000 km. O valor aproximado atribuido aos serviços objeto do Edital é de QUARENTA E NOVE MILHÕES DE CRUZEIROS.

A concorrência acha-se aberta até às 14,00 horas do dia 15 de setembro de 1965, no auditório da sede dêste Departamento — Edifício «Oswaldo Pacheco de Lacerda», à Avenida Iguaçu n.o 420, nesta Capital.

Curitiba, 1.o de setembro de 1965.

(a) ZALMEN CHAMECKI — Diretor Geral

INGLÊS PARA GINASIANOS

Aulas diàriamente. Método eficiente. Matrículas das 9 às 12 horas, diàriamente.

Rua Trajano Reis, 40 Apt.o 32.

cine ÓPERA HOJE às 14 — 16 — 19,45 e 21,45 HORAS

Quando Mr. Solo decidia caçar espiões, êles sabiam que a luta era para valer! Conheça Mr. Solo. O demolidor de espiões e subversões!

"PARA AGARRAR UM ESPIÃO"

(METROCOLOR)

Elenco: ROBERT VAUGHN — PATRICIA CROWLEHY — LUCIANA PALUZZI

Domingo no Cine Opera em matinada às 10 horas da manhã

A MAIS QUERIDA DO MUNDO

Com DORIS DAY e JIMMY DURANT —(CINEMASCOPE-TECHNICOLOR)

cine SÃO JOÃO HOJE às 14 — 16 — 19,45 e 21,45 HORAS

Batalhas espetaculares! Lutas sensacionais!

O filme ideal para quem gosta de aventuras vitoriosas e cheias de perigo!

"SANDOKAN, O GRANDE"

Elenco: STEVE REEVES — GENEVIEVE GRAD — RIK BATTAGLIA — MAURICE POLI

cine VITÓRIA Amanhã às 14 — 16 — 19,45 e 21,45 Horas

Riso para tôda a vida... Com 60 fabulosas estrêlas!

Idolos do passado (e muitos ainda de hoje) desfilam em cenas de comédia no Divertimento mais curioso da temporada!

"BIG PARADE DE COMÉDIA METRO"

Elenco: GARY GRANT — CLARK GLABE — GRETA GARBO — SPENGER TRACY... E Muitos outros ilustres!

cine PLAZA HOJE às 13,45 — 16,30 e 20,00 HORAS

A aventura mais espetacular até hoje vista! 3 prêmios da Academia!

24 grandes «Estrêlas»! 3 famosos Diretores!

"A CONQUISTA DO OESTE"

(METROCOLOR)

Elenco: CARROL BAKER — HENRY FONDA — CAROLYN JONES — JOHN WAYNE

cine ARLEQUIM SÒMENTE HOJE E AMANHÃ

"O PRESIDENTE"

A partir de sábado, dia 4 — Com JEAN GABIM — BERNARD ELIER

"PISTOLAS DO SERTÃO"

Com ROBERT TAYLOR — JOAN CAUFIELD — (EASTMANCOLOR)

Aguardem a partir do dia 9 de setembro no CINE ARLEQUIM o melhor filme de Elvis Presley «AMOR A TODA VELOCIDADE» — PanaVision — Metrocolor

cine AVENIDA

HOJE

Em 5 Sessões Diárias as: 13,45 — 15,45 — 17,45 19,45 e 21,45 Horas

cine RIVOLI

HOJE

Em 5 Sessões Diárias as: 13,45 — 15,45 — 17,45 — 19,45 e 21,45 Horas

Em 2ª Semana de Sucesso

(Sete Canções dos Famosos Irmãos Sherman, Robert e Richard completam êsse delicioso filme de Disney dando-lhe aquela doçura tão própria de verão).

cine MARABÁ

HOJE

ATENÇÃO PARA O HORÁRIO

Em 3 Sessões Diárias as: 13,30 — 16,30 e 20,00 horas

20TH-CENTURY-FOX

apresenta:

Mais um Gigante da Tela

"A MORADA DA SEXTA FELICIDADE"

Com: — INGRID BERGMANN

CURT JURGENS

ROBERT DONAT

Em: — Technicolor-CinemaScope

cine GLÓRIA

HOJE

Em 5 Sessões Diárias as: 13,45 — 15,45 — 17,45 — 19,45 e 21,45 Horas

UNIVERSAL-INTERNATIONAL

apresenta:

"CORAÇÕES FERIDOS"

Com: — DEBORAH KERR

HAYLEY MILLS

JOHN MILLS

Em: — Technicolor

(Uma mulher que fugia à vida e procurava o amor... E uma garôta-quase mulher, que fugia ao amor e procurava a vida!)

Vice Alkmin...

(Conclusão da 2.ª pág. do 1.º cad)

litares do govêrno Jânio Quadros». O deputado Jorge Cury não deseja formalizar o pedido da convenção sem um conhecimento seguro da situação no diretório nacional do partido. Sôbre a reforma é conclusivo: Ninguém quer isso. Essa reforma parece que antes de nascer já é moribunda».

Concordando com o ponto-de-vista do leader do govêrno, Pedro Aleixo, de que não há necessidade de constituinte para a reforma da Constituição, o leader do PSD, Martins Rodrigues, colocou-se em divergência com o seu correligionário, Oliveira Brito, favorável a uma convocação do Congresso, por período limitado (seis meses) para proceder a uma revisão completa da Carta Magna. A justificativa do deputado Oliveira Brito é a de que as emendas, constitucionais precisam ganhar unidade, uma filosofia e um método de ação. O leader Martins Rodrigues pergunta: «E durante esse período quem legislará?» Rebate ainda com a afirmação de que não há nenhuma crise no país que leve a uma reforma de afogadilho e que se esta for forjada se desfará como uma bôlha de sabão, porque está comprometida pelo seu rifi ficialismo.

Ferreira Impossibilitado de Dirigir Prélios de Profissionais vai Viajar

O Tribunal de Justiça Desportiva, através do juiz Alberto Noel de Paula, levantou na reunião da última segunda-feira a questão abordada pelo D.P., quanto a permanência do sr. José Ferreira dos Santos, dirigindo encontros de profissionais, após ter sido rebaixado de categoria.

Ficou resolvido que o apitador está impossibilitado de aparecer em tais encontros, tendo a decisão sido encaminhada ao Departamento de Arbitros.

VIAJARA

Nossa reportagem foi informada, por outro lado, que o apitador vai aproveitar o seu período de inatividade para empreender uma viagem ao exterior. Segundo os rumores que circularam nas rodas esportivas da cidade, José Ferreira dos Santos seguirá para Buenos Aires, devendo estender sua viagem até Montevidéu.

Simposio...

(Conclusão da 6.ª pág. do 1.º cad)

IDENTIDADE

Art. 2.o — Todo deficiente mental que atingir a idade adulta, porém ainda dependente, se fará acompanhar de documento que o identifique como indivíduo de QI inferior a 70; expedida por juiz de comarca, para que a devida lei o ampare.

Parágrafo Único: — Esta identidade, será expedida, quando os genitôres ou responsáveis do deficiente mental, far-se-ão acompanhar de diagnóstico correto e completo, fornecido por psiquiatra, psicologo e junta médica, juntando-se o diagnóstico a outras informações que serão arquivadas.

EM RELAÇÃO AO TRABALHO

Art. 3.o — Aos deficientes mentais é assegurada a sua integração completa na sociedade, garantindo a sua aceitação em locais de trabalho publicos e privados, conforme seu adestramento.

Art. 4.o — Na industria e comércio, o deficiente mental terá os direitos de todo cidadão, sendo feita sua admissão com contratos e demais predisposições do Ministério do Trabalho.

Parágrafo Único: — Nos Direitos do Trabalho, seu amparo legal será assegurado por esta lei»

Radioamadores na Parada de 7 de Setembro

Pela primeira vez na historia do radioamadorismo internacional, os radioamadores brasileiros participarão da parada de 7 de setembro como reserva especial das Fôrças Armadas. A LABRE está convocando seus associados na Guanabara e interior para que participem da parada do dia da Independencia.

Não Houve...

(Conclusão da 5.ª pág. do 2.º cad.)

tos que foram tentados não deram certo.

Agua Verde e Caramuru jogarão portanto no domingo mesmo no Estádio Orestes Thá, com muita gente ficando impossibilitada de ver o lider em ação já que Primavera x Coritiba é mais atraente.

Rui Chaves...

(Conclusão da 5.ª pág. do 2.º cad.)

era interessante que o assunto fosse explorado.

O processo voltou ao Tribunal e na última segunda-feira foi julgado pelo «Colendo», oportunidade em que o juiz Rui Chaves foi punido com suspensão por 30 dias.

Até aí nada demais, porém, o que surpreendeu a todos foi a atitude do citado apitador que diante do Tribunal retratou-se de tôdas as declarações feitas, dizendo que as mesmas não passaram de afirmativas levianas.

Do resultado de [illegible] ainda uma dúvida, pois não se sabe se o juiz procurou subir as manchetes dos jornais com calunias e insinuações ou se a demora do julgamento do processo teve influência na decisão do apitador. Fica, portanto, uma incognita que ninguém talvez, venha a descobrir.

Com Doze...

(Conclusão da 2.ª pág. do 2.º cad)

nada de «stars», nenhum nome conhecido...

AS ESTRELAS CERTAS DOS FILMES — No material de imprensa inicial da XXVI Mostra di Veneza, algumas indicações apenas e, incompletas dos elencos que entrarão na corrida pelos «Ursos» do melhor interprete principal masculino e feminino e melhor coadjuvantes: «Vaghe Stelle Dell'Orsa» — Claudia Cardinale, Michael Craig, Jean Sorel e Marie Bell; «Trois Chambres à Manhattan» — Annie Girardot e Maurice Ronet; «Pierrot Le Fou» — Jean-Paul Belmondo e Anna Karina; «Mickey One», Warren Beatty, Hurd Hatfield e Alexandra Stewart; «Barbe Rouge», Toshiro Mifune, o «astro» preferido de Akira Kurossawa.

OS QUE RESOLVERÃO A SORTE DE TODOS — O juri 1965 de Veneza é composto de dois membros dos Estados Unidos: Lewis Jacob e Jay Leyda; de Nicolai Lebedev, União Soviética; Max Lippamann, da Alemanha; pela França há Edgard Morin e, representando a Suécia, Rune Waldekrauz «Le tout» sob a presidência de Carlo Bo, uma «batuta» italiana...

DE TODO O MUNDO

(Conclusão da 2.ª pág. do 2.º cad)

lapso e faleceu pouco depois. Disse o médico legista que a morte foi causada por um ataque de asma provocado pela picada.

OS BOMBARDEIROS «Victor» que estão agora entrando em serviço na Real Fôrça Aérea, foram adaptados para abastecer de combustivel dois aviões de caça em pleno vôo — simultâneamente. A operação tôda leva apenas quatro minutos. Cada avião recebe 600 galões (2.270 litros), à razão de 150 galões por minuto. Espera-se que antes do fim do ano os bombardeiros já estejam equipados para abastecer até três caças a um só tempo.

NO EGITO os casais só podem se beijar em público em momentos de despedida — em aeroportos e estações de estrada de ferro, por exemplo. Quem se beija na rua está arriscadissimo a passar a noite na cadeia. Corre o Cairo a história do diplomata americano que se atreveu a beijar a noiva, um egipcia, no taxi que os levava para o aeroporto. Quando despertou do enlevo, descobriu surpreendendido, que o motorista do taxi, indignado com a «indecência», o levara para uma Delegacia, onde apresentou queixa contra o procedimento «imoral» do seu passageiro.

Um Dia...

(Conclusão da 3.ª pág. do 2.º cad)

bananas, mas não me peça pão, que o general francês não o tem hoje.

O general pede que o viajante dê uma olhada em suas «Memórias», que está escrevendo; e que as publique em França, se julgar necessário.

De regresso, Arago fala com o primeiro escravo, que vendia bolos na rua, e que seria espancado se não vendesse o suficiente. O primeiro contato com a escravatura o apavora e o indigna. Não teria êsse quadro, e os outros, outros que se lhe seguiram e que descreve, argumentos a mais, trazidos ao irmão François, o autor da abolição da servidão negra nas colônias francesas?

E o general? Um brasileiro confiou a Arago que o considerava «um tolo, porque não aceitou um pôsto oferecido nos exercitos de nosso gracioso imperador». O motivo era que podia dar-se o caso de a França e o Brasil entrarem em guerra.

De volta ao Brasil, Arago encontra novamente o general:

— General, publicarei suas memórias, com uma condição.

— Qual?

— A de que o alto personagem que o senhor acusa possa defender-se.

— E' justo.

— E se êle tiver morrido??

— Queime então os papéis e que as cinzas dos caluniadores não sejam aviltadas.

«Não publiquei as memórias do general Hogendorp», escreveu Arago. E assim o general holandês do exército napoleônico, embaixador na Rússia, governador de Java, embaixador em Viena e na Espanha, governador da Prússia, da Lituânia e de Hamburgo, não trouxe à História a sua defesa por ter servido o imperador; e o Rio de Janeiro certamente ficou sem uma descrição da época da Independência. Hogendorp morreu em 1822, pouco depois do regresso de Jacques Arago à França.

Rádio Televisão Coroados S. A.

Assembléia Geral Extraordinária

São convidados os Senhores Acionistas para se reunirem em Assembléia Geral Extraordinária, a realizar-se no dia 11 de Setembro próximo vindouro, às 10,00 horas na sede Social sita no Jardim Shangri-lá, a fim de deliberarem sôbre a seguinte ordem do dia:

a) — Proposta da Diretoria, para aumento do Capital Social.

b) — Alteração dos Estatutos Sociais.

c) — Outros assuntos de interêsse Social.

Londrina, 1 de Setembro de 1965.

A DIRETORIA

Rádio Televisão Paraná S. A.

Assembléia Geral Extraordinária

São convidados os Senhores Acionistas para se reunirem em Assembléia Geral Extraordinária, a realizar-se no dia 10 de Setembro próximo vindouro, às 16,00 horas na sede Social, sita à Rua José Loureiro, 119, a fim de deliberarem sôbre a seguinte ordem do dia:

a) — Proposta da Diretoria, para aumento do Capital Social.

b) — Alteração dos Estatutos Sociais.

c) — Outros assuntos de interêsse Social.

Curitiba, 1 de Setembro de 1965

A DIRETORIA

†

Missa de 1º Aniversário de Falecimento

A família do saudoso

JULIMAR DIL PEREIRA

convida os parentes e amigos para assistirem à Missa de 1.o Ano do falecimento que será celebrada sábado, dia 4, às 18 horas, na Igreja das Irmãs Sacramentinas à Av. Iguaçu, 3372. Por mais êste ato de fé cristã e amizade, agradece sensibilizada.

†

FALECIMENTO

Doutor JOSÉ PEREIRA DE MACEDO

Faleceu, ontem, nesta Capital, o professor Dr. JOSE' PEREIRA DE MACEDO, catedrático jubilado de Anatomia da Faculdade de Medicina da Universidade do Paraná. O extinto era casado com a doutora Maria Falce de Macedo, professôra catedrática também daquela Faculdade, e pai do dr. Diogo Henrique Falce de Macedo, casado com da. Olinda Correa de Macedo, deixando quatro netos, Diogo, Maria Ignez, Maria Estela e Maria Ligia. Era irmão da viuva prof. Ribeiro de Macedo Filho, sra. Adelaide Muller de Macedo, viuva Acir Guimarães, viuva José Colombino da Costa, Da. Odette Macedo Portes casada com o snr. Aécio Portes, e dos snrs. Joaquim Macedo Filho, dr. João Pereira de Macedo, dr. Oswaldo Pereira de Macedo e dr. Eurico Pereira de Macedo, e cunhado dos snrs. Donato Falce casado com Da. Inocência Falce, viuva dr. Ildefonso Dante Falce e viuva dr. Chagas Bicalho.

O féretro partirá da rua Brasilino Moura n.o 197 (ex-Travessa Cassino Ahu), residência do seu filho, dr. Diogo Falce de Macedo, para o Cemitério Municipal, hoje, dia 2 de setembro, às 10 horas.

Associação dos Engenheiros Agrônomos do Paraná

Assembléia Geral Extraordinária

A Associação dos Eng.os Agr.os do Paraná, convida seus associados para uma Assembléia Geral Extraordinária a realizar-se no dia 11 de setembro às 14 horas à Rua Marechal Deodoro 503, com a seguinte ordem do dia:

Eleição da nova Diretoria para o biênio 65/67.

Curitiba, 31 de agôsto de 1965.

Eng.o Agr.o JOSE' ORONTES PIRES — Presidente

EDITAL

1.o Cartório de Protestos de Títulos da Capital

Acham-se em meu Cartório, à Praça Tiradentes, 336 — 1º andar salas 102 e 103 para serem protestados os títulos abaixo discriminados:

PLANITEC S. C. — compradora — Duas Duplicatas de fatura emitidas por Facit S.A. (Máquinas de Escritório), dos valores de Cr$ 75.000, cada uma, vencidas a 20-12-64 e 20-01-65. Por falta de pagamento.

ALBERTO PEDRO NEVES E ENGELINA STUBLA NEVES — emitentes — Nota promissória emitida a favor de Silvestre Nalivaiko, de Cr$ 300.000, vencida a 30-06-65. Avalisada por Juvenal dos Santos, Reinaldo Carlos Tiepolo e Leticia Tiepolo. — Por falta de pagamento.

JOSÉ ERASMO SANTOS — comprador — Duplicata de fatura emitida por J. G. Sequeira & Filhos Ltda., de Cr$ 103.680 vencida a 21-08-65. — Avalisada por Waldomiro Simeão Rodrigues. — Com pacto adjecto de juros moratórios. Por falta de pagamento.

MARTIN SCHRITTENLOCHER JR. — comprador — Duplicata de fatura emitida por Ind. e Com. Blanco Ltda., de Cr$ 302.176 vencida a 23-06-65. — Com pacto adjecto de juros moratórios. Por falta de pagamento.

IND E COM. INCOMEX LTDA. — sacada — Duplicata de fatura emitida por Polidura do Brasil S.A., de Cr$ 203.580, vencida a 30-06-65. — Por falta de assinatura e devolução.

DIETMAR ARNOLDO GRUBHOFER — emitente — Cheque n.o 539717, série C/A., de Cr$ 1.217.000, emitido para pagamento à vista contra o Banco Comércio e Indústria do Paraná S. A. e a favor de Garibaldi Assis Machado. Por falta de pagamento, contra o dito emitente. Por inexistência de fundos.

Y. M. M. MOHAMMAD — sacado — Duplicata de fatura por indicação emitida por Labs. Anakol Ltda, de Cr$ 198.878, vencida a 10-06-65. Por falta de assinatura e devolução.

L. B. SILVA — sacado — Duplicata de fatura emitida por René de Pontes Comércio S.A., de Cr$ 218.250, vencida a 06-07-65. Por falta de assinatura.

ODILON SADY GOMES — comprador — Três duplicatas de fatura emitidas por Comercial Tutti-Lar Ltda., dos valores de Cr$ 25.000, cada uma, vencidas a 30-05, 30-06 e 30-07/1964. — Com pacto adjecto de juros moratórios. Por falta de pagamento.

TERCIO ROLIM DE MOURA — comprador — Duas duplicatas de fatura emitidas por Comercial Tutti-Lar Ltda., dos valores de Cr$ 21.389 cada uma, vencidas a 1.o-01 e 1.o-03/65. Com pacto adjecto de juros moratórios Por falta de pagamento.

AIRTON DANIEL DUARTE — sacado — Duplicata de fatura por indicação emitida por Ind. Metalúrgica Paranaense S.A de Cr$ 15.862, vencida a 30-05-65. — Por falta de assinatura e devolução

MOHMED FATALLAH HAJAR — sacado — Duas duplicatas de fatura por indicação emitidas por manufatura Back Ltda., dos valores de Cr$ 1.064.250 e Cr$ 248.270, vencidas ambas, em 30-06-65. — Por falta de assinatura e devolução.

JORGE REINKAL — sacado — Duplicata de fatura por indicação emitida por Perf. Lopes Ind. e Com. S. A. de Cr$ 71.400 vencida a 29-06-65. — Por falta de assinatura e devolução.

DAVID VITORINO RAMOS — emitentte — Nota Promissória emitida a favor de José Powitski, de Cr$ 200.000, vencida a 30-12-64, avalisada por Alípio M. Barbosa. Por falta de pagamento. ESTAMOS REPRODUZINDO POR HAVER SAIDO COM INCORREÇÃO NA EDIÇÃO ANTERIOR.

Por não ter sido possivel encontrar os referidos responsáveis, pelo presente os intimo para os fins de direito e, ao mesmo tempo, no caso de não ser atendida esta intimação, os notifico do competente protesto.

Obs.: PAGAMENTOS DE TITULOS

Dias úteis:

manhã: das 8,30 às 10.30 hs.

tarde: das 13,30 às 16,00 hs.

sábado: das 8,30 às 11,00 hs.

CURITIBA, 1.o DE SETEMBRO DE 1965.

(a.) WILSON MARAVALHAS — Oficial

Basquete: Sul-Americano Feminino Começa Hoje

RIO, 2 (Meridional) — Começará hoje o Campeonato Sul Americano de Basquete Feminino, promovido pela Confederação Brasileira de Desportos e que contará com a participação dos selecionados do Brasil, Equador, Peru, Paraguai, Argentina e Chile. O dia de hoje será reservado para as solenidades de abertura do certame bem como para a realização da rodada inaugural, com uma partida apenas, reunindo as selecões do Brasil e do Equador.

Tôdas as delegações visitantes já se encontram na Guanabara desde a tarde de terça-feira última, sendo que as paraguaias, chilenas e argentinas foram as últimas a chegar. A Confederação Brasileira de Desportos já tem tudo organizado para o sucesso do certame.

A ABERTURA

A festa de abertura do Campeonato Sul Americano de Basquete Feminino, esta noite, no Maracanã, começará com desfile de alunas do Senac, portando 28 bandeiras, sendo 4 de cada país participante. Em seguida, tôdas as delegações desfilarão, por ordem alfabética, havendo, logo após o hasteamento da bandeira da FIBA e dos países participantes, declaração de abertura do certame pela maior autoridade do Campeonato e Hino Nacional Brasileiro, que será cantado por todos. Antes do desfile final, haverá uma homenagem ao criador do basquete, com projeção de «slides» e homenagem à Cidade Maravilhosa, tendo como apoteo se a aparição de Solange Dutra Novelli, Rainha do IV Centenário.

O Brasil é o favorito para a partida inaugural do certame, diante do selecionado do Equador. As equatorianas vieram sem muita pretensão em ganhar, mas sim para aprender e esperam sòmente tirar uma colocação melhor do que a conseguida no campeonato anterior. A equipe visitante tem muitas estreantes e a mais velha é Olga de 32 anos. O técnico Ari Vidal não tem qualquer problema para escalar a equipe brasileira, que começará com Delci (capitã), Nilza, Maria Helena Heleninha, Angelina.

Ilor Bressiani Afastou-se da Auditoria do Tribunal de Justiça Desportiva

Ilor Bressiani auditor do Tribunal de Justiça Desportiva vem de pedir seu afastamento de suas funções, o que foi recebido com tristeza pelos esportistas principalmente por parte de alguns juizes do «Colégio» que sempre respeitaram o seu trabalho, honesto; leal e ponderado.

O juiz do TJD Francisco Gebran foi um dos que manifestou a sua tristeza pela decisão de Ilor Bressiani pois além da amizade que dedica ao auditor tambem reconhece a sua capacidade de trabalho.

MOTIVOS

Até ontem os motivos da decisão de Ilor Bressiani eram desconhecidos, porém agora veio à baila.

Segundo as informações que teve a reportagem «Associada» o auditor do TJD. ficou descontente com a decisão do orgão punitivo da Federação Paranaense de Futebol num dos processos julgados na última segunda-feira. Após ter realizado um trabalho bastante bonito, viu sua tese derrubada pelo relator do processo René Dotti, que apresentou uma argumentação tambem brilhante.

APELO

O trabalho de Ilor Bressiani à frente da Auditoria dentro destes longos anos de atividade dentro da FPF sempre foi devotado à Justiça Esportiva e muitas vezes foi criticado, por julgamento errado dos juizes.

Sabe-se que será feito um apelo para que Ilor Bressiani continue à frente da Auditoria pois é provavel que ponderados os assuntos chegue-se a uma conclusão das mais felizes.

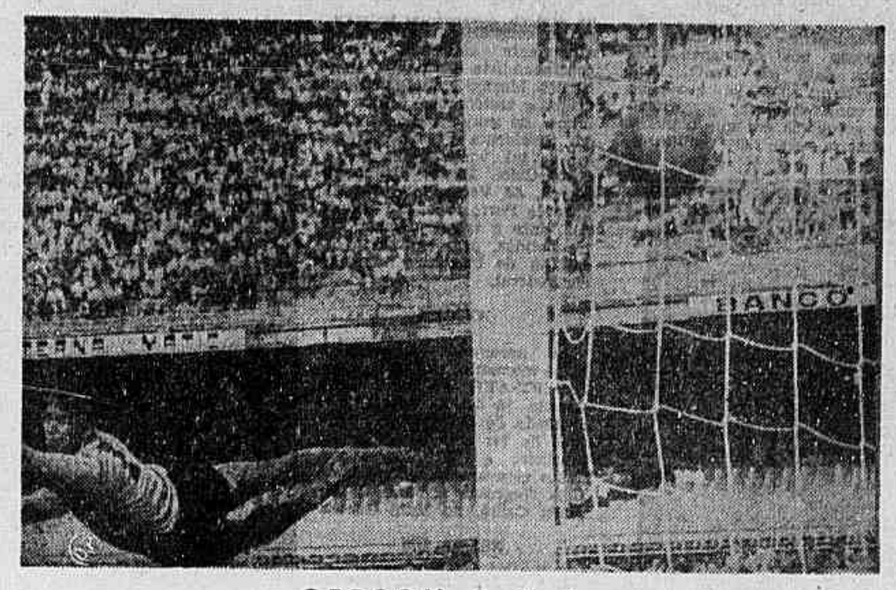

GERSON 2 X 0

Quando o Fluminense procurava o empate, Gerson, de fora da área, num contra golpe, assinalou o segundo gol do Botafogo. Edson foi tarde na bola, que passou direta às rêdes. O Flu joga hoje contra o Flá, mas a decisão será domingo entre Vasco e Botafogo (Foto Meridional para o DP).

Alvorada Saiu com Saldo Positivo na Jornada Derradeira

Fazendo sua última apresentação, já que não terá mais a modalidade de futebol de salão, a Associação Atlética Alvorada cumpriu campanha invicta em Joinvile, empatando contra a seleção local e vencendo ao Guarani, mostrando um bom nível técnico.

Na partida inaugural, o Alvorada empatou com a seleção de Joinvile, em três gols de Santinho (2) e Luimar, enquanto Aleixo, Ogair e Tilo marcaram os pontos da equipe local. Posteriormente, o Alvorada ganhou do Guarani, por dois a um, com gols de Perna e Santinho, com Luimar fazendo o único tentos dos joinvilenses.

Rui Chaves Retratou-se Diante do Tribunal de Justiça e foi Suspenso

O apitador Rui Chaves, ocupou manchetes de jornais há alguns meses passados, tendo em vista as declarações feitas aos órgãos de nossa imprensa e as emissôras locais, com respeito a certos desmandos que haviam no Departamento de Arbitros da Federação Paranaense de Futebol.

Lembram os esportistas, que o juiz havia declarado que existia no D.A. uma «caixinha» que beneficiava o sr. Ivan Ribas de Abreu seu diretor.

MOVIMENTAÇAO

O assunto foi recebido pelo público com certa surpresa, visto que as acusações eram sérias e foram repetidas pelo citado juiz. A movimentação foi intensa, principalmente por parte dos dirigentes da Federação Paranaense de Futebol, que de imediato mandaram o assunto para o órgão competente, o Tribunal de Justiça Desportiva.

PROCESSO

Foi formado o processo e depois baixado em diligência, a fim de que pudessem ser apurados os fatos.

Pensou-se, em face da demora de voltar a julgamento, que o mesmo tivesse sido arquivado pela «Entidade», pois não

(Conclui na 4.ª pág. do 2.º cad.))

FPF Deixou sem Efeito a Anulação

A Federação Paranaense de Futebol, tornou sem efeito a anulação do cotejo entre União Bandeirantes e Paranavai, em decisão do Tribunal de Justiça Desportiva na última segunda-feira. Tal fato foi motivado por obediência ao CBF, que impede a anulação de cotejos já homologados pela entidade. Os pontos já haviam sido marcados em favor do Bandeirantes, ganhador da peleja, ficando a anulação de segunda-feira, sem efeito. Desta forma, prevalece a decisão anterior. Vitória na cancha do União Bandeirantes e recurso do Paranavai, que teve ganho de causa no TJD, sem efeito.

Waldemar Somma Satisfeito: «Irineu, David e Virgílio Serão Sensação Neste Ano»

«Irineu, David e Virgilio, ainda não serão sensação nêste campeonato» — disse à reportagem «Associada» o presidente Waldemar Somma, do Palestra Itália.

Empolgado com o trabalho que vêm realizando os três juvenis, não teve dúvidas em afirmar que «Virgilio, David e Irineu serão promovidos à equipe principal de nosso clube e tenho certeza de que o público vai apreciar o aparecimento dos mesmos. Aliás, Irineu e David já envergaram a jaqueta titular e não decepcionaram, muito pelo contrário, demonstraram que têm futuro e serão sensação ainda nêste campeonato».

MUITO TRABALHO

«Posso assgurar» — disse-nos — «que nossa equipe ainda vai dar muito trabalho e estará lutando para conseguir um lugar de destaque entre as agremiações da Zona Sul. A juventude de nosso quadro é uma grande arma que aliada à experiência de outros atletas vem dando solidez e entrosamento ao quadro».

«Temos certeza» — continuou — «que vamos fazer bonito no returno e incomodar muita gente que já se considera classificada».

SIMÃO RESCINDIU

Concluiu a rápida palestra com a reportagem «Associada» dizendo da decisão da diretoria «rescindindo o contrato de Simão, jogador de valôr, mas que está pensando em termos de futebol catarinense. Atendemos o jogador, já que temos juvenis que podem, perfeitamente, ganhar posição de titular, tanto que estão sendo promovidos»

CONVITE

De ordem do Senhor Professor Diretor, convidamos os corpos docente e discente desta Faculdade e demais interessados para assistirem às provas públicas do Concurso para Docência Livre da cadeira de Química Analítica, no qual concorre o candidato único inscrito, Professor Contratado ANTONIO RAMOS MAY, no seguinte horário organizado pela Comissão Julgadora: Dia 3|9|65 às 14,00 horas Prova Didática e Leitura da Prova escrita. Dia 4|9|65 às 8,00 horas Defesa de Tese e Julgamento final. Secretaria da Faculdade de Farmácia da Universidade do Paraná, em Curitiba, 1.o de setembro de 1965. As. — José Joly Secretário Visto Prof. Ernesto Sigel Filho Diretor.

Nôvo Sucesso o Show Walita-HM

Como nos anos anteriores, constituiu-se de enorme sucesso o espetáculo artistico realizado no domingo último, tendo por local o Grande Auditório do Teatro Guaíra. Com um «cast» homogêneo e agradável, Hermes Macedo e Walita, conseguiram agradar totalmente aos que compareceram ao local do show e, convém ressaltar, muitos prêmios valiosos foram distribuidos na ocasião. Os artistas que se apresentaram foram: Nilo Amaro e seus cantores de ébano, Wilson Miranda, Duo Guarujá, Neide Fraga, Nerino Silva, Roberto Amaral além de Zé Fidélis que ilustra a nossa reportagem.

Tornozelo de Almirzinho é a Preocupação «Alvi-Verde» Para o Domingo

O jogador Almirzinho, que sofreu um entorse no ensaio da ultima terça-feira, passou a ser preocupação para o Coritiba, tendo em vista que está com o tornozelo bastante ofendido e dolorido. Ontem cedo o jogador apresentou o problema para os dirigentes «alvi-verdes», que de imediato o encaminharam para os cuidados do médico Aleir Cornelsen.

Almirzinho ficará mais hoje e amanhã em repouso absoluto, devendo fazer teste de campo sabado à tarde ou domingo cedo, quando então será olhada a possibilidade de seu aproveitamento diante do Primavera, na pugna mais importante da terceira rodada.

SUBSTITUTO

Felix Magno, que não quer ser surpreendido com a impossibilidade de contar com Almirzinho, já vem treinando Ademir Neves na posição, sendo provável que na tarde de hoje o jogador esteja ensaiando ao lado de Pshé.

Ademir Neves vai ficar na expectativa, pois dependendo do teste de campo a ser efetuado com o titular Almirzinho, entrará em campo.

ALFREDO

Por outro lado, Alfredo que foi submetido à intervenção cirurgica, esteve presente no Alto da Gloria, realizando exercicios leves. O jogador espera poder voltar dentro dos próximos 20 dias.

Quanto ao jogador Beguinha, que houve preocupação após o ensaio de terça-feira, os coritibanos já estão tranquilos, pois nada de grave aconteceu e o valoroso craque estará em movimentação na tarde de hoje.

Adão Resolverá Seus Problemas no Treino de Hoje do Primavera

Adão Plinio da Silva deverá decidir na tarde de hoje a formação da equipe do Primavera para o importante encontro do próximo domingo em seu campo diante do Coritiba.

Os problemas do preparador «tricolor» não são de ordem física ou técnica, mas sim por um certo excesso de valores para as posições, pois os seus pupilos estão treinando bem e não querem perder posição.

TRES NA ESPERA

Sabe-se que Carlito, Celso, já recuperados, e Leléco estão na espera de poder entrar na equipe e para tanto, vão disputar posição na tarde de hoje com os jogadores Gunga Dim, Acir Lanzoni e Lumumba, que entraram na equipe e renderam o suficiente.

O ensaio desta tarde, porém, deverá definir a representação «tricolor» que enfrentará o «Decano».

CONCENTRA

Duas informações já foram divulgadas pela direção do Primavera, sendo a primeira de que os atletas serão recolhidos em concentração no sábado, no lugar de costume, o Motel Michel, e a outra de que a diretoria não vai estipular nenhuma gratificação antecipada, preferindo esperar o resultado do encontro.

Não Houve Acêrto e Agua Verde x Caramuru Jogam Domingo Mesmo

Não se confirmou a transferencia do encontro entre Agua Verde e Caramuru para a tarde do dia 7 de setembro proximo. Não havendo acordo entre os clubes, o Primavera solicitou a data devendo realizar a festividade de entrega de faixas aos seus campeões de aspirantes do ano de 64.

Aliás o presidente Eloi Carlos Falavinha já elaborou uma programação interessante para a data indicada.

NAO HOUVE ACERTO

Não houve acerto entre Agua Verde e Caramuru para a realização do prélio na proxima terça-feira, visto que os contac

(Coclui na 4.ª pag. do 2.º cad)

José Di Vittis Silva Ausente da 3.a Rodada: Licenciado por 7 Dias

José Di Vittis Silva, deverá estar ausente do apito na proxima rodada tendo em vista que entrou com um pedido de licença na sede da Federação Paranaense de Futebol com o qual deverá ausentar-se de nosso futebol por sete dias.

O apitador que vem se firmando como um dos melhores da Zona Sul principalmente depois que deixou um pouco do «vedetismo» do qual não está ainda inteiramente divorciado, ficará sem participar da rodada.

NADA FEITO

Em face da solicitação do juiz foi por água abaixo o que pretendia o Primavera, que tinha interesse em indica-lo para a pugna do proximo domingo diante do Coritiba. Nada feito portanto devendo o juiz reaparecer sòmente na quarta rodada quando outros bons encontros serão disputados no certame da Zona Sul.

6 DE SETEMBRO
DIA DO ALFAIATE DO BRASIL

Alfaiate — compareça às festividades programadas pela Associação Beneficente dos Alfaiates do Estado do Paraná. Todos devem estar reunidos na maior festa de congraçamento da laboriosa Classe.

(Colaboração dos «Diários e Emissoras Associados»)

No Grande Círculo

vinícius coelho

A espera administrativa do futebol do Paraná, está prestes a perder um de seus melhores representantes. Os jornais noticiaram a saída de Ilor Bressiani do TJD Auditor há quinze anos, Ilor tem sido uma garantia para tão importante setor. Uma auditoria, especialmente no setor esportivo, é um assunto muito sério. Os esportistas paranaenses não sentiram até hoje a responsabilidade do cargo, por sempre encontrar lá um homem da capacidade e da honestidade de princípios que é Ilor Bressiani, reserva moral de um agrupamento tão importante. A relativa repercussão que teve sua atitude, deve-se a dois detalhes. Um que diz respeito à sua permanencia de quinze anos. Ninguém sabe ainda o valor do cargo. Outro, por Ilor, sempre pacato, sempre ausente e até arredio das manchetes, procurando apenas trabalhar no seu setor, nunca aparecendo com os vedetismos de um sai não sai apenas para dar motivos a noticiários. No momento em que se compreender a extensão do problema. No momento que se compreender o valor do cargo por êle desempenhado, e as qualidades que deve ter uma pessoa para desempenhar tal missão, então haverá um retrocesso na opinião de cada um. Se hoje alguns dizem simplesmente que bastará a simples nomeação de um nôvo auditor, para que o problema seja resolvido, eu confesso sinceramente, que não será com uma simples penada, que a lacuna será preenchida. Eu creio que no momento, o melhor seria um acêrto cordial com Ilor. Um contato para que as dúvidas fôssem dissipadas, melindres esquecidos e o futebol do Paraná lembrado um pouquinho. E mais uma. Se está havendo pressão do TJD, contra o auditor, então êle que venha a público e aponte os que estão trabalhando contra o nosso futebol. Será mais uma oportunidade para que nós esportistas, mais uma vez compreendamos sua atitude, como legitimamente identificada com os interêsses e com a justiça que também no futebol deve existir.

«:—●—:»

OBERDAN — **Conheci Oberdan não faz muito. Havia uma confusão de notícias e «empresários» aparecendo para levar o garôto ao Fluminense, que resolvi um contato direto com o Argeu Afonso, assessor do presidente tricolor e jornalista de O Globo. Do contato veio a passagem e com a passagem fui falar e conhecer pessoalmente o Oberdan. Mal sabia êle, ou eu, que dali dois mêse êle estaria jogando em Nova York, só que vestindo a camisa mais famosa do mundo.**

«:—●—:»

TIM — Depois dos testes no Flu, com aprovação plena conforme correspondência que tenho, apenas com o presidente achando que a posição não era problema para o Fluminense gastar mais de 20 milhões, Oberdan deu com os costados no Santos. A decisão para sua contratação, deu-se no Maracanã. Jogava lá o Santos e houve o seguinte diálogo entre Lula e Tim:

— Está treinando comigo, um garôto do Paraná. Disse que treinou no Fluminense, iniciou Lula.

— Como é o nome, perguntou Tim.

— Oberdan. Joga na zaga.

— Contrate já. É jogador pra seleção brasileira muito antes do que se pode prever.

«:—●—:»

CONTRATO — **Da assinatura do contrato, Oberdan passou à fase dura dos treinamentos. Começou impressionando, fazendo amizade firme com Abel Salomão e Carlos Alberto, seus companheiros de alojamento na Vila Belmiro. De repente a estréia, num quadro misto que enfrentou a Portuguesa santista. Boa atuação e um gol, na cobrança de escanteio. Os dirigentes, a torcida, os companheiros, começavam a olhar com interêsse por Oberdan. Lula só lembrava Tim.**

«:—●—:»

NOVA YORK — Surgiu então a delegação que seguiria para Nova York, surpreendendo o garôto que um mês antes jogava em Curitiba. Seu nome estava lá, ao lado de Pelé, Gilmar, Mauro, Zito, Coutinho, enfim junto com o maior elenco de recitais internacionais de futebol.

«:—●—:»

A CALMA — **E você Oberdan, quando ouviu seu nome ser pronunciado no alto falante, para enfrentar o Milan. Tremeu?**

— **Confesso que fiquei surpreendido comigo mesmo. Não tremi, nada senti de anormal. Cheguei a dizer para o Mauro: Será que me deram um calmante junto com qualquer coisa? Não sinto nada. Estou aqui como se fôsse enfrentar um quadro lá de minha terra e jogando pelo Coritiba.**

«:—●—:»

O MILAN — Jogo começou e Oberdan parecia absoluto na área. Pegava tudo, entregando e distribuindo o arremêsso longo quando havia necessidade.

— E o Milan?

— Uma grande equipe. E se fizer um gol, é dificil superá-la. Recua o quadro inteiro, deixando só Mazzola na frente.

— E Amarildo?

— É a grande figura do quadro. Está jogando um futebol que ainda não jogara aqui no Brasil.

«:—●—:»

BRASIL — **Nos confrontos internacionais que você é testemunha. Há algum melhor que o Brasil?**

— **Os italianos estão bem com jogo duro. Os argentinos com a tradicional picardia portenha, mas falta alguma coisa para que os brasileiros sejam superados.**

«:—●—:»

EQUIPE — E o ambiente no Santos?

— Excelente. Uma família só. Todos são amigos, todos ajudam e ninguém faz por prejudicar o companheiro. Os dirigentes só querem dar tranquilidade e confôrto aos jogadores.

— E Pelé?

— Inigualavel. Dentro ou fora da cancha, o «rei» é insuperável. Amigo de todos, faz o possivel para ajudar e incentivar os companheiros.

«:—●—:»

APARTAMENTO — **E o seu melhor momento?**

— **Os jogos no exterior. Em Nova York e em Buenos Aires, a procura posterior do Fluminense, que foi até a Vila tentar o que tinha certo há dois mêses. Mas o melhor mesmo foi o que o «seu» Saraiva me proporcionou quando cheguei de Buenos Aires. Foi me receber e colocou na minha mão a chave de um apartamento zero quilometros, perto da Vila Belmiro e a quatro quadras da praia.**

— **Para você parar de ir á Curitiba .Vá lá e traga sua família, disse.**

— **E você?**

— **Vim. Ganhei 700 mil cruzeiros de ajuda de custo para fazer o transporte dos pertences de meus pais, cascolac em tôda a residência, lustres e um quarto para meus genitores, que me foram presentes de diretores.**

— **E agora?**

— **Agora é abrir bem os olhos para sentir que estou realmente acordado, vivendo o que sempre sonhei como profissional de futebol.**

Contrabandistas Perderam a Guerra em Guaíra:

Mortos, Feridos e Prisões no Saldo da «Blitz»

GUAIRA — Londrina (Do enviado especial João de Araujo) — Três mortos, três feridos, 23 prisões, três aviões, seis caminhões, mil sacas de café e várias mercadorias de procedência estrangeiras apreendidas é o saldo, até o momento, da autêntica guerra que as autoridades militares da 5.a Companhia de Fronteira, Policia Federal e delegados do IBC encetaram contra os contrabandistas que vinham agindo na região Noroeste do Estado do Paraná.

A nota lamentável desta ação é o assassinato do major Raul Sanches de Mattos, delegado do IBC para repressão ao contrabando, em Foz do Iguaçu.

O INICIO

Atendendo à denúncia formulada por caçadores da região fronteiriça Mato Grosso-Paraná, que teriam sido ameaçados de morte por elementos desconhecidos, autoridades da 5.a Companhia de Fronteira, investigando, enviou o tenente Fioravante de Mattos e mais dois oficiais, para que se cientificasem da veracidade da denúncia. Da investigação pura e simples, para a ação militar não houve espaço de tempo algum, visto que aqueles próprios oficiais, ao terem constatado que os elementos estranhos eram contrabandistas, desceram em um aero porto próximo e, por terra foram ao campo de pouso clandestino onde os marginais agiam, prendendo-os, bem como alguns caminhões, três aviões e várias sacas de café.

Este fato ocorreu próximo a Fazenda Caiuá, no Estado do Mato Grosso e mais precisamente às margens do rio Ivinhema. Os contraventores pertenciam ao bando de Dick Negreiro, que logrou evadir-se, naquela oportunidade.

HOSTILIDADES

Com essa ação militar o assunto parecia estar liquidado. Era entretando o inicio. Com a chegada de outros militares no local, os tenentes Fioravanto e Celso sairam daquele local com a misrão de investigar a existencia de outros aeroportos clandestinos. Descobriram-no e ao pousarem o avião apresentou um pequeno defeito, acidentando-se. A 5.a Cia de Fronteira sabedora do fato enviou outro avião para localizar a aeronave acidentada oportunidade em que o major Raul Sanches de Mattos também embarcou, juntamente com os tenentes Villanova e Raul bem como o piloto (este civil).

Em determinado ponto, o Major avistou um Cesna 170 pousando em um campo clandestino verificando inclusive que se carregava sacas de café no mesmo. Ordenou que o seu piloto pousase e, tão logo isso aconteceu o major deteve tres individuos na pista entregando-os a guarda dos tenentes. Ato continuo saiu sem direção a uma residencia proxima onde notara movimento de pessoas. Não chegou a caminhar cem metros. Um disparo de carabi na 44 se fez ouvir. O major tombou morto.

ATIRADO AO RIO

Os tenentes intentaram reação ou mesmo, salvar o superior no que foram obstados. Cercados quase sem munição e sem armamentos adequados na da mais puderam fazer alem de levantar vôo, em direção a base. Raul Sanches de Mattos morto e a mercê da sanha dos bandidos foi saqueado em seus bens, e atirado ao rio Paraná.

Suas visceras não foram arrancadas conforme se noticiou em grande parte do pais. Seu corpo foi encontrado posteriormente, a 24 quilometros de Porto Rico no Rio Paraná por pescadores radicados na região. Tendo sido assassinado em 13 último e achado dez dias depois seu corpo já estava em adiantado estado de descomposição.

CONTRA-ATAQUE

A reação dos militares não se fez esperar. Sobrevoando a região e o campo de pouso onde o militar morrera, dezenas de granadas foram atiradas, do ar, destruindo as posições dos contrabandistas, que inclusive perderam dois homens.

Posteriormente, a 5.a Cia de Fronteira identificou o aeroporto clandestino como sendo do contrabandista e facinora José Joaquim Filho, vulgo Zé Cigano.

DEVASTAÇÃO

Verdadeira devastação foi imposta aos contrabandistas, desta data em diante. Dick Negreiro, chefe da quadrilha de contraventores, que estava no aeroporto em que houve a primeira ação dos militares, foi preso em Engenheiro Beltrão, ainda ferido em uma das pernas. Sua detenção se deve ao tenente José Bruno Ribas, da Policia Militar do Estado e delegado de Policia de Loanda, oficial integrado no combate do contrabando.

Outro nome importante, é o de Marion Azambuja, ex-espôsa do brigadeiro Azambuja, e atualmente amasiada com o contrabandista Francisco Português. Marion é chefe de quadrilha e testemunha ocular do crime do major sendo detida em Presidente Prudente. Nasser de tal, vereador em Porto Rico, Chico Pirata, Francisco Morell, Zé Vermelho e o delegado de Porto Rico, são alguns dos vinte e três contrabandistas detidos, pelos militares da 5.a Cia de Fronteira ou Policia Federal.

AVIÕES

As aeronaves apreendidas até o momento, são as de prefixo PT-AFR, do pilôto João Grande, já detido. PT-BIJ e o chamado de «Hibrido», em virtude de ter dois prefixos, um brasileiro e outro paraguaio. Todos estavam no aeroporto de Dick Negreiro, próximo à Fazenda Caiuá, no Mato Grosso.

FALTA UM

Dos contrabandistas envolvidos direta e indiretamente na «guerra» no Noroeste do Paraná, sòmente Zé Cigano e seus filhos ainda não foram detidos, muito embora estejam cercados a mais de uma semana em um banhado, sem munição e alimentação.

As autoridades militares, entretanto, pretendem levar adiante a campanha, estendendo-a pelas cidades do Norte e do Sul do Estado.

QUEM SÃO

Capitão Glayton Pinto, tenente João Marinônio Aveiro Carneiro, comandante e subcomandante respectivamente e, demais oficiais da 5.a Cia de Fronteira, em conjunto com os agentes federais, major Vernick, José Celino de Souza, Geraldo Passos e José Loreiro e ainda, o tenente José Bruno de Ribas, da PM, prefeito de Porto Rico, delegados do IBC se constituem na frente do combate aos contrabandistas.

ZONA DE OPERAÇÃO

A zona de operação se estende por vários municipios do Noroeste do Estado. Loanda (Base das operações), Porto Rico, Querência do Norte, Guaira (QG das operações), Umuarama, Ipacaraima, Cianorte, Cruzeiro do Oeste, Foz do Iguaçu, são alguns daqueles municipios.

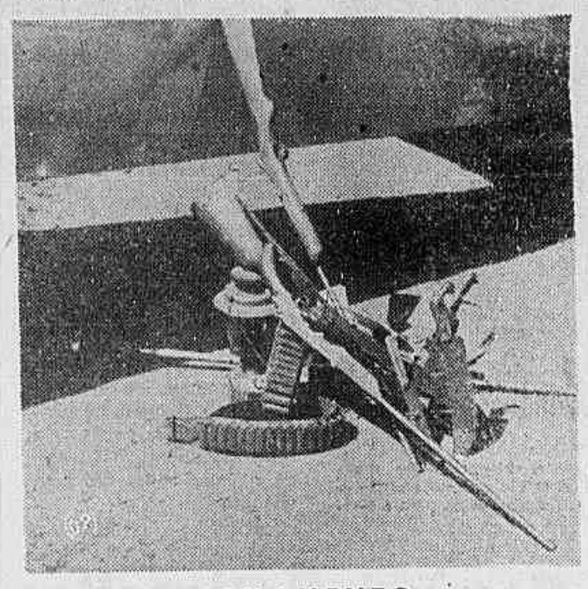

ARMAMENTO

Contrabando para a quadrilha não era negócio mas sim autêntica guerra. Exército e Policia Federal conseguiram localizar os contraventores, desbaratando a «gang».

CONTRABANDO

Pequena parte do contrabando apreendido no aeroporto clandestino de Dick Negreiro, aguardando embarque em um avião da FAB para recolhimento a Guaira.

Jayme e Nasser de tal (chefe)

Dick Negreiro e Chico Português

Diario do Paraná

Curitiba, Quinta-Feira, 2 de Setembro de 1965

Polícia Desbaratou Quadrilha de Ladrões de Automóveis da Qual só Participavam Menores

Mais uma quadrilha de ladrões de automóveis foi desbaratada pelos agentes da Delegacia de Furtos de Automóveis, comandados pelo titular Dorval Simões. A referida organização era composta unicamente de pivetes, todos de menoridade, os quais, em sua maioria, já se encontram capturados e recolhidos àquela especializada. Depois de devidamente interrogados, serão encaminhados à Delegacia de Proteção ao Menor, onde serão processados e entregues ao Juizado, para serem recolhidos em estabelecimento correcional.

A quadrilha, uma das diversas que agem livremente em Curitiba, era especializada em furtar veiculos de qualquer marca ou modêlo, para depois abandoná-los em pontos sempre distantes das residências de seus proprietários. Quando o veiculo era encontrado, tanto o proprietário como as autoridades verificavam que os autores do furto gastavam todo o estoque de gasolina e provavam ter o mesmo percorrido grandes distâncias e, não raramente deparavam com o veiculo completamente depenado; com a falta de rádios, ferramentas, calotas e outros acessórios essenciais ao perfeito funcionamento do veiculo.

Entre os menores apreendidos ou que ainda estão sendo caçados pelas autoridades policiais constam os seguintes, como participantes da quadrilha: J.A.L.; J.A.T.; A.G.B.; G.R.; O.J.S.; A.G.F.; C.L.R.; C.S.C., J.C.S.N. e O.T.

Todos os menores que já foram detidos encontram-se recolhidos àquela especializada, sendo rigorosamente interrogados e onde, forçosamente, fornecerão elementos para o desbaratamento de outras quadrilhas de menores e mesmo dos receptadores que adquiriram os objetos furtados dos veiculos.

Inúmeras queixas de desaparecimento de veículos foram registradas ultimamente naquela delegacia, tendo, agora, algumas delas sido solucionadas com os elementos fornecidos pelos pequenos quadrilheiros. Entre os queixosos constam: Elias Sarraf (rua Belo Horizonte 5, funcionário da Prefeitura Municipal), que teve seu automóvel Vanguard roubado; outra queixa foi apresentada por Artur Jensem, (rua Floriano Essenfelder) que teve sua camioneta «Kombi» furtada; Fritz Feige, (travessa Graciosa 27), também teve seu Vanguard roubado; ainda uma camioneta Rural Willys, pertencente a Pedro Migorance, (rua Augusto Steifeld 87); uma «pic-up», pertencente a Artur Buchmann, (rua Reinaldo Machado 675), um jeep do Museu Paranaense; um jeep pertencente ao laboratório Anackol; um automóvel Dodge, de propriedade de Vitório Ungelo, (rua Marechal Deodoro 441); outro automóvel Dodge de propriedade de Evaldo Orstreich, (rua Dr. Gulin 615) e ainda outro automóvel Vanguard.

Todos os veiculos da relação acima encontram-se depositados na Delegacia de Furtos de Automóveis, a fim de serem entregues a seus proprietários, depois das formalidades legais. Apesar de já terem conseguido descobrir grande número de veiculos roubados e efetuar a detenção da maioria dos autores, os agentes daquela especializada continuam em sua marcha normal, procedendo tôdas as diligências e investigações necessárias à completa elucidação de tôdas as queixas ali registradas.

QUADRILHA MIRIM

Os integrantes da «gang» mirim que roubava automóveis, rodando por centenas de quilômetros, além de depenar os veiculos, estão sendo interrogados na DFA para a completa elucidação de diversas queixas registradas.

"Habeas-Corpus"

O juiz de direito Luiz Silva e Albuquerque da 1.a Vara Criminal está escalado de plantão a fim de conhecer dos pedidos urgentes de «habeas-corpus», nos dias e horas em que não houver expediente normal no Foro da Capital durante a semana compreendida entre 28 de agosto e 3 de setembro. Endereço: Rua João XXIII n.o 23.

Cirurgia da Surdez

PROF. LEONIDAS MOCELLIN

HORÁRIOS: 15 às 19 horas. Segundas — quartas e sextas-feiras.

Rua Cândido Lopes — 205 6.o andar. Edificio Brasilino Moura.

Ladrões Agiram em Firmas Comerciais e Agrediram Mulher

Os arrombadores prosseguem agindo ativamente, tendo ontem penetrado em dois estabelecimentos comerciais. Depois de forçarem uma porta dos fundos, os ladrões arrombaram a caixa registradora da Peixaria Oceania (rua Carlos de Carvalho, 8) e furtaram a importância de Cr$ 150 mil em dinheiro.

René Rocha Benetti, proprietário da Peixaria esteve na Delegacia de Furtos, registrando queixa. Na ocasião, informou que os ladrões arrombaram também o açougue Cruzeiro (rua Carlos de Carvalho, 10), de onde nada levaram em face de não haver dinheiro na caixa registradora.

AGREDIRAM

Nivaldo Gonçalves de Lima (planta N. S. do Pilar, Boqueirão), queixou-se na DFR que dois ladrões estiveram em sua casa na sua ausência e agrediram a sua espôsa, Terezinha Polidoro de Jesus. Depois de agredirem a mulher furtram um aparelho de rádio, uma navalha, máquina fotográfica, roupas e gêneros alimentícios.

Terezinha esclareceu que os ladrões eram de baixa estatura. Ao fugirem os ladrões agressores deixaram uma bicicleta, a qual foi apreendida pela Policia, uma vez que se acredita seja também roubada.

DINHEIRO

Walter Fauquemont, proprietário da Organização Recobil Ltda. (rua Olapoc, 69, Cajuru), queixou-se terem os ladrões arrombado a escrivaninha do seu escritório e roubado a importância de Cr$ 100 mil em dinheiro e mais cheques sacados contra vários estabelecimentos bancários.

Luiz A. Carrasco Pereira (rua Visconde de Nacar 1.165) queixou-se que um ladrão roubou um gravador de fita da sua casa.

Sargento da Policia Militar Matou Companheiro de Farda e Amigo que o Acompanhava

Duplo crime de homicidio foi cometido em nossa Capital, estando as autoridades da Delegacia de Homicidios impotentes para a captura do criminoso por ser elemento graduado da Policia Militar. O duplo crime ocorreu por volta das 2h10m da madrugada de ontem, quando o referido militar, não concordando com a presença de um seu subalterno no local onde se encontrava, alvejou-o friamente, para depois ainda alvejar outro companheiro da vitima e ameaçar as demais pessoas que se encontravam no local, fugindo em seguida; sempre com a arma em punho com receio de ser atacado.

Segundo constou dos registros policiais, os crimes ocorreram no bar o sorveteria Santa Rita, de propriedade de André Eich. Nêsse local encontrava-se o sargento da Policia Militar que posteriormente foi identificado como Osmar de Oliveira, quando ali chegou o soldado da mesma corporação, José Rudnick, (rua Hipólito Costa 198) acompanhado de José Alves da Silva, residente no bairro do Boqueirão.

FURIOSO

Logo que os estranhos penetraram no bar, o sargento foi acometido de um acesso de fúria e passou a depredar o estabelecimento, quebrando tudo o que encontrava pela frente, até que deparou com seu subordinado.

Ato continuo, vendo que o soldado não se amedrontava, o tresloucado sargento sacou de seu resolver e lhe desferiu diversos tiros, causando-graves ferimentos. Não satisfeito com a primeira agressão, o militar virou sua arma contra o companheiro da primeira vitima e fulminou-o, produzindo-lhe também ferimentos.

MORTOS

Depois de consumado o atentado, o sargento Osmar de Oliveira conseguiu fugir, e, segundo julgam as autoridades, foi se refugiar em sua corporação. As vitimas foram socorridas, ainda com vida e conduzidas ao Pronto Socorro, onde foram submetidas a intervenção cirúrgica, vindo a falecer.

Diversas diligências estão sendo efetuadas por agentes da Delegacia de Homicidio, arrolando e ouvindo depoimentos de testemunhas, até que o comando da Policia Militar resolva apresentar o criminoso para ser devidamente processado.

DIARIO NA POLÍCIA

Motorista Irresponsável Atropelou Dois e Fugiu

Um automóvel Volkswagen, sem placa, dirigido por motorista desconhecido, por volta das 21 horas de ontem, transitava em excesso de velocidade pela rodovia BR-2, com destino a cidade de Rio Negro e, ao chegar nas proximidades de Pinheirinhos, abalroou violentamente uma motocicleta pilotada por Lescheze Rodelinscki, residente na Vila Fani, tendo ainda atropelado o ciclista Wilson Norberto Costa.

Em consequência todos os atropelados sofreram graves ferimentos, inclusive Aristides Barbosa que viajava na garupa do motociclista. O motorista causador dos atropelamentos fugiu com seu veiculo, abandonando as vitimas que foram socorridas por populares e conduzidas ao Pronto Socorro, onde se encontram internadas em observações médicas. O fato foi comunicado aos agentes da Delegacia de Vigilância e Capturas, que deverão localizar o motorista irresponsável que será processado pelo 5.o Distrito.

DESORDEIROS

Pelo pessoal do serviço de ronda da Central de Policia foram presos quando se encontravam embriagados e promovendo desordens em vias públicas os individuos: João Gabriel Filho, Ana Celia Moro, Antonio Cordeiro, Lidia Messias Maia, Raul da Silva e Franz Walzs, sendo recolhidos ao xadrez, ficando à disposição da Delegacia de Costumes, por onde serão processados por vadiagem e recolhidos em galeria especial da Prisão Provisória do Ahu.

NÃO PAGARAM

Carlos Alberto Marques e Pedro Bento de Oliveira, não possuiam qualquer dinheiro mas se encontravam com muita fome. Sem outro recurso, dirigiram-se, ao restaurante Rossi onde se fartaram em um lauto jantar. Depois de comerem e beberem, o garção lhes apresentou a conta ocasião em que tentaram aplicar um golpe, alegando terem sido roubados e se comprometendo em pagar a despesa outro dia. A justificativa não foi aceita pelo proprietário do estabelecimento que comunicou o fato às autoridades policiais que lá compareceram e efetuaram a detenção dos golpistas, os quais foram recolhidos ao xadrez, onde permanecem à disposição da Delegacia de Falsificação e Defraudações em Geral.