Congresso Nomeia Comissões Para Ver Leis Duras (P. 5)

ARTIGO na Página 4

Danton Jobim e a Tática de Castelo

Ultima Hora

1 CRUZEIRO

ANO XV — Rio de Janeiro, Sexta-Feira, 15 de Outubro de 1965 — N.º 1.653

NOTICIARIO na Página 5

Almirante Contra Gueto de Cassados

Ministério da Guerra Não Permitirá Assembléia de Militares Indisciplinados em Lugar Algum

BADERNEIROS SERÃO PRESOS

1 Fonte do I Exército declarou ontem que a anunciada reunião do Clube Militar não se realizará, advertindo que o Ministro Costa e Silva e o Marechal Castelo Branco não permitem indisciplina e subversão da ordem. O Presidente do Clube anunciou que não convocará a assembléia solicitada em memorial.

2 Os promotores da reunião pretendiam proceder à leitura de um manifesto no qual o Marechal Castelo Branco é qualificado de "traidor da Pátria". Segundo fonte militar, os cabeças da convocação são dois oficiais integralistas, um dêles já prêso e processado por bancar jôgo.

3 No Ministério da Guerra, admite-se que os militares ativistas poderão tentar fazer a reunião na rua, o que se transformará em caso de Polícia. Se a esta alegarem a condição de oficiais do Exército para não serem presos, deverá, então, ser chamada a Polícia do Exército. (Leia noticiário na página dois)

Terror Cultural em Brasília Mobiliza Estudantes do Rio

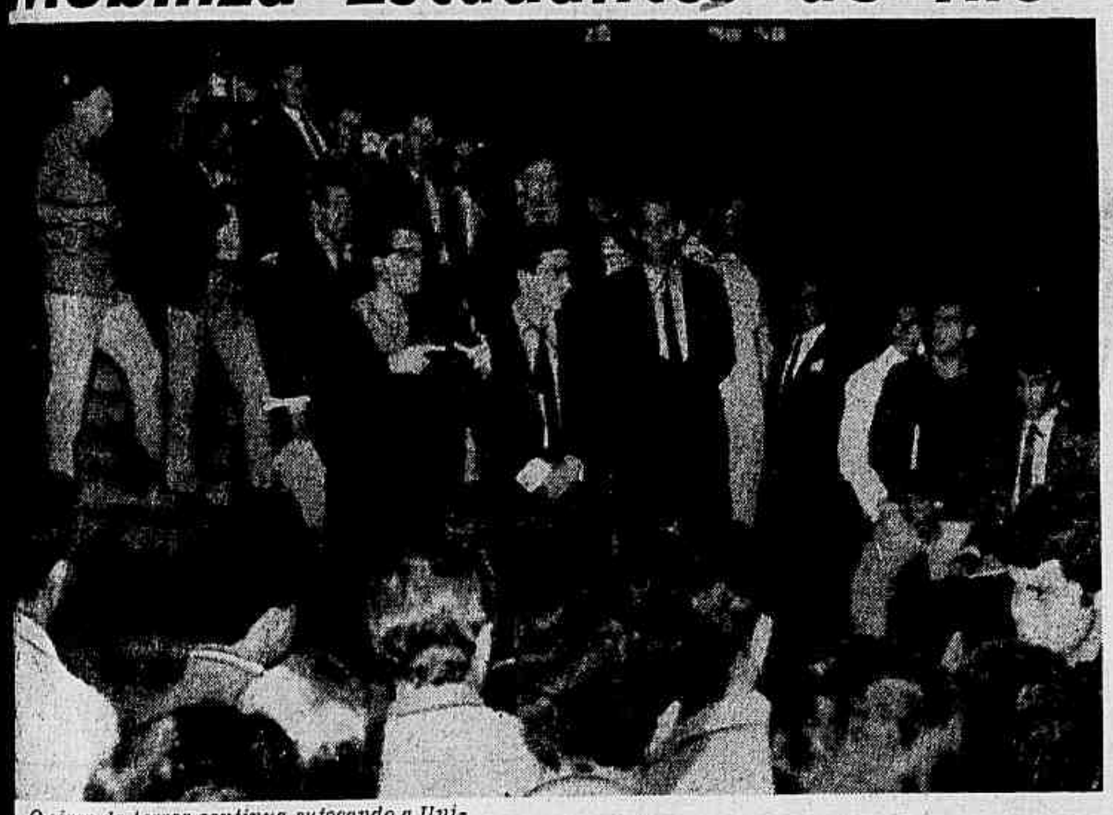

O cêrco do terror continua sufocando a Universidade de Brasília, ameaçada de colapso pela tortura da cultura. Soldados embalados sitiam o "campus". No Rio, em ato ontem nas escadarias da Assembléia, a UNE, a UMES, os diretórios centrais da UB, da UEG e da PUC e os diretórios acadêmicos manifestaram seu veemente protesto contra o amordaçamento da Universidade de Brasília. No flagrante, o líder do CACO livre, Antônio Serra, condenando o obscurantismo que fecha escolas e amordaça estudantes. (Leia na página dois e no Segundo Caderno)

Mais Bombas Sôbre Arrozais

FP:—NÃO DEU CERTO A CAÇA AO VIETCONG

UM enviado da "France Presse" considera que fracassou a operação de caça aos guerrilheiros, no Vietname do Sul. Diz êle, em seu balanço, que algumas dezenas de vietcongs mortos e outras de suspeitos detidos são "um resultado decepcionante" tendo-se em vista as fôrças que foram mobilizadas: cinco mil homens da Cavalaria Aerotransportada e mais de quatrocentos helicópteros. Na radiofoto UPI, um bombardeiro tipo B-52, da Fôrça Aérea dos EUA, despeja bombas nos arrozais perto de Tay Nih, a oitenta quilômetros a noroeste de Saigão, no chamado "triângulo de ferro". (Noticiário internacional na página seis)

BEBÊ-UH PAROU LEGISLATIVO

SOB calorosos aplausos de cêrca de 40 deputados presentes, os bebês-UH, liderados pelo campeonissimo Luís Francisco, levaram ontem à tarde, rebuliço e emoção à Assembléia Legislativa. O flagrante é da carinhosa recepção que tiveram, aparecendo êles, muito bem comportados, na mesa do presidente. Os líderes de tôdas as bancadas foram unânimes em ressaltar o alto sentido da homenagem de UH aos nascidos neste ano do IV Centenário. Saudando-os, disse o Deputado Mauro Magalhães, líder da UDN: "ULTIMA HORA está de parabéns. Nunca esta Casa presenciou um espetáculo tão belo e tão emocionante". O Deputado Paulo Ribeiro vai apresentar projeto premiando os bebês. (Leia na pág. 2)

JK LEVADO A NÔVO IPM

(LEIA NA PAGINA 2)

RACISMO ATEU NOS EUA

ENQUANTO no Vaticano o Concílio Ecumênico desdobra-se em esforços visando à fraternidade entre todos os homens, inclusive ressaltando, quanto aos judeus, uma aproximação maior entre católicos e israelitas — em Nova Orleans, EUA, realizaram-se ontem manifestações de ódio racial contra o nôvo Bispo (negro) daquela cidade. Um dos cartazes exibidos pelos manifestantes diz que "Deus não reconhece padres nem bispos negros". Em primeiro plano, na radiofoto, o Bispo reza, em procissão, indiferente à turba, sem interromper um só instante o ato religioso na rua.

28 FERIDOS NO RASTRO DA CENTRAL

VINTE e oito feridos — sendo que três em estado grave, internados no Hospital Carlos Chagas — foram as vítimas de uma colisão seguida de descarrilamento, ontem à tarde, no Rio, entre as estações de Rocha Miranda e Honório Gurgel. O tráfego ficou interrompido durante várias horas, enquanto era providenciada a remoção dos destroços pelo carro-guindaste e reparado o trecho danificado. O sinistro ocorreu com a locomotiva "diesel" 3303, que puxava 13 vagões de minério do Parque Arará, no Caju, para Volta Redonda. Num desvio entre as duas estações, a composição colidiu com o elétrico UA-24 da Central do Brasil. (Na página 10)

Sussekind: — Redução Salarial é Para Ajudar os Desempregados

(LEIA NA PAGINA 3)

Congresso Nomeia Comissões Para Ver Leis Duras (P. 5)

ARTIGO na Página 4

Danton Jobim e a Tática de Castelo

Ultima Hora

10 CRUZEIROS

ANO XV — Rio de Janeiro, Sexta-Feira, 15 de Outubro de 1965 — N.º 1.682 ★ EDIÇÃO PARA O ESTADO DO RIO

NOTICIARIO na Página 5

Almirante Contra Gueto de Cassados

Ministério da Guerra Não Permitirá Assembléia de Militares Indisciplinados em Lugar Algum

BADERNEIROS SERÃO PRESOS

Terror Cultural em Brasília Mobiliza Estudantes do Rio

O cêrco do terror continua sufocando a Universidade de Brasília, ameaçada de colapso pela tortura da cultura. Soldados embalados sitiam o "campus". No Rio, em ato ontem nas escadarias da Assembléia, a UNE, a UMES, os diretórios centrais da UB, da UEG e da PUC e os diretórios acadêmicos manifestaram seu veemente protesto contra o amordaçamento da Universidade de Brasília. No flagrante, o líder do CACO livre, Antônio Serra, condenando o obscurantismo que fecha escolas e amordaça estudantes. (Leia na página dois e no Segundo Caderno).

1 Fonte do I Exército declarou ontem que a anunciada reunião do Clube Militar não se realizará, advertindo que o Ministro Costa e Silva e o Marechal Castelo Branco não permitem indisciplina e subversão da ordem. O Presidente do Clube anunciou que não convocará a assembléia solicitada em memorial.

2 Os promotores da reunião pretendiam proceder à leitura de um manifesto no qual o Marechal Castelo Branco é qualificado de "traidor da Pátria". Segundo fonte militar, os cabeças da convocação são dois oficiais integralistas, um dêles já prêso e processado por bancar jôgo.

3 No Ministério da Guerra, admite-se que os militares ativistas poderão tentar fazer a reunião na rua, o que se transformará em caso de Polícia. Se a esta alegarem a condição de oficiais do Exército para não serem presos, deverá, então, ser chamada a Polícia do Exército. (Leia noticiário na página dois)

Mais Bombas Sôbre Arrozais

FP:—NÃO DEU CERTO A CAÇA AO VIETCONG

UM enviado da "France Presse" considera que fracassou a operação de caça aos guerrilheiros, no Vietname do Sul. Diz êle, em seu balanço, que algumas dezenas de vietcongs mortos e outras de suspeitos detidos são "um resultado decepcionante" tendo-se em vista as fôrças que foram mobilizadas: cinco mil homens da Cavalaria Aerotransportada e mais de quatrocentos helicópteros. Na radiofoto UPI, um bombardeiro tipo B-52, da Fôrça Aérea dos EUA, despeja bombas nos arrozais perto de Tay Nih, a oitenta quilômetros a noroeste de Saigão, no chamado "triângulo de ferro". (Noticiário internacional na página seis)

BEBÊ-UH PAROU LEGISLATIVO

SOB calorosos aplausos de cêrca de 40 deputados presentes, os bebês-UH, liderados pelo campeonissimo Luís Francisco, levaram ontem à tarde, rebulíço e emoção à Assembléia Legislativa. O flagrante é da carinhosa recepção que tiveram, aparecendo êles, muito bem comportados, na mesa do presidente. Os líderes de tôdas as bancadas foram unânimes em ressaltar o alto sentido da homenagem de UH aos nascidos neste ano do IV Centenário. Saudando-os, disse o Deputado Mauro Magalhães, líder da UDN: "ULTIMA HORA está de parabéns. Nunca esta Casa presenciou um espetáculo tão belo e tão emocionante". O Deputado Paulo Ribeiro vai apresentar projeto premiando os bebês. (Leia na pag. 2)

JK LEVADO A NÔVO IPM

(LEIA NA PAGINA 2)

RACISMO ATEU NOS EUA

ENQUANTO no Vaticano o Concílio Ecumênico desdobra-se em esforços visando à fraternidade entre todos os homens, inclusive ressaltando, quanto aos judeus, uma aproximação maior entre católicos e israelitas — em Nova Orleans, EUA, realizaram-se ontem manifestações de ódio racial contra o nôvo Bispo (negro) daquela cidade. Um dos cartazes exibidos pelos manifestantes diz que "Deus não reconhece padres nem bispos negros". Em primeiro plano, na radiofoto, o Bispo reza, em procissão, indiferente à turba, sem interromper um só instante o ato religioso na rua.

28 FERIDOS NO RASTRO DA CENTRAL

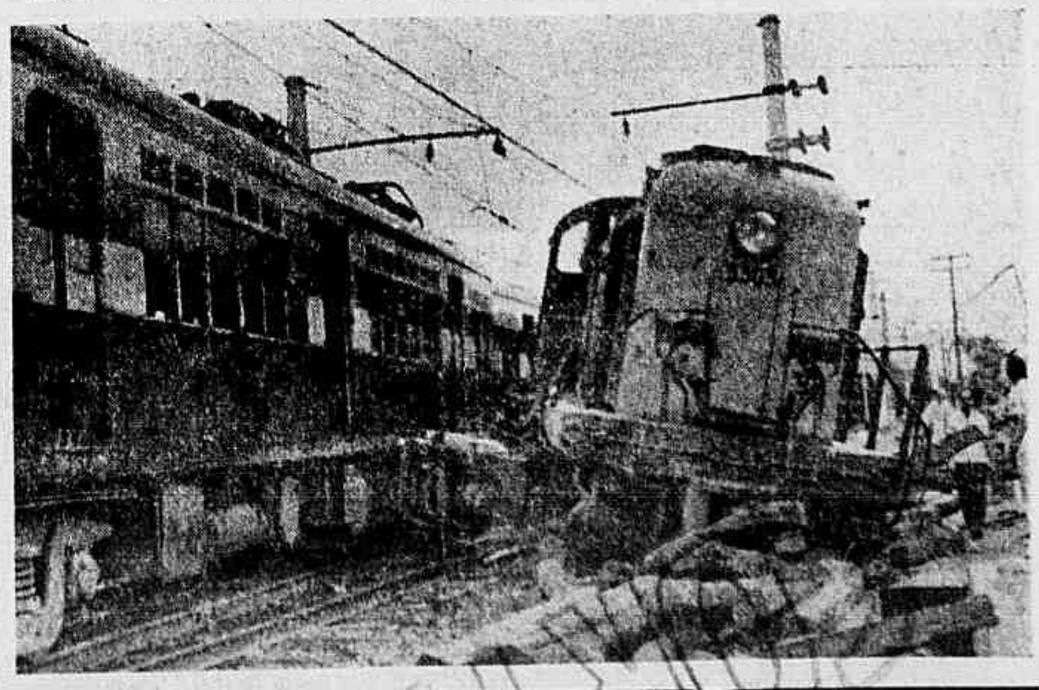

VINTE e oito feridos — sendo que tres em estado grave, internados no Hospital Carlos Chagas — foram as vitimas de uma colisão seguida de descarrilamento, ontem à tarde, no Rio, entre as estações de Rocha Miranda e Honorio Gurgel. O trafego ficou interrompido durante várias horas, enquanto era providenciada a remoção dos destroços pelo carro-guindaste e reparado o trecho danificado. O sinistro ocorreu com a locomotiva "diesel" 3303, que puxava 13 vagões de minério do Parque Araxá, no Caju, para Volta Redonda. Num desvio entre as duas estações, a composição colidiu com o elétrico UA-24 da Central do Brasil. (Na página 8)

Sussekind: — Redução Salarial é Para Ajudar os Desempregados

(LEIA NA PAGINA 3)

ZERO HORA

BEBÊS-UH NA ASSEMBLÉIA

A Assembléia Legislativa da Guanabara recebeu ontem a visita dos sete finalistas do Concurso "Bebê-UH Quatrocentão", que provocaram demorados aplausos dos quarenta deputados presentes à Casa, funcionários e galerias e mesmo a união de parlamentares que há muito não se falavam. Os líderes de tôdas as bancadas interromperam os trabalhos e foram receber os campeões-mirins. O Deputado Frota Aguiar, que estava na tribuna, cedeu seu tempo para que a homenagem aos Bebês-UH fôsse mais completa.

Falaram na Assembléia, exaltando a promoção de ULTIMA HORA, os Deputados Gama Lima, da UDN, Caldeira Alvarenga, do PSD, e o Deputado Paulo Ribeiro, do PTB. O Deputado Mauro Magalhães, líder da bancada da UDN na Assembléia, declarou: ULTIMA HORA está de parabéns. Nunca esta Casa presenciou um espetáculo tão belo e tão emocionante. O Deputado Paulo Ribeiro, em seu discurso, comprometeu-se a apresentar projeto concedendo prêmios aos Bebês-UH, pela Assembléia.

Liquidados Pequenos Partidos

O Congresso manteve na noite de ontem todos os projetos instituídos nos estatutos dos partidos políticos. Com isso, caem por terra tôdas as esperanças de sobrevivência dos pequenos partidos.

Termina Prazo Sôbre Eleições

Na próxima têrça-feira, às 13h, em sessão extraordinária, o Tribunal Regional Eleitoral aprovará o relatório da Comissão Apuradora das eleições de 3 de outubro, se até depois de amanhã, às 17h, nenhum Partido político apresentar impugnação aos têrmos do documento. Logo após a aprovação, será marcada data para proclamação dos eleitos.

Negrão em Ação na Segunda

O Embaixador Negrão de Lima, Governador eleito da Guanabara, informou ontem que fará na próxima segunda-feira, às 15 horas, a primeira reunião de seu "staff" político e administrativo. Entretanto, acrescentou, essa reunião só terá lugar se seu estado de saúde melhorar, porquanto ainda está acometido da febre que o atacou, em conseqüência do esfôrço despendido durante a rápida mas estafante campanha eleitoral, antes de 3 de outubro.

TRE Arquiva Denuncia

O TRE aprovou ontem, por unanimidade, o arquivamento da representação da UDN contra os Jornalistas Dantom Jobim e Amado Ribeiro, respectivamente, Diretor-Presidente e Redator de ULTIMA HORA, acusados de fazer propaganda proibida a favor do candidato Negrão de Lima. O TRE julgou que o fato não configura as figuras delituosas invocadas, de acôrdo com parecer do Ministério Público.

16,4 Milhões Para Eletrobrás

Prometendo para breve "energia em quantidade e qualidade para o desenvolvimento brasileiro", regressou ontem da Europa o presidente da Eletrobrás, Engenheiro Otávio Marcondes Ferraz, que participou, também, de reuniões do Fundo Monetário Internacional, Banco Internacional de Desenvolvimento e Banco Internacional, em Washington, obtendo do BID um empréstimo de 16,4 milhões de dólares, para as subsidiárias da Eletrobrás em todo o País.

Resultados de Ontem na Gávea

1.º PÁREO — 1.200 Metros: 1.º — Chuva, A. Santos; 2.º — Zoroca, S. Silva.

RATEIOS: Vencedor Cr$ 19; Dupla (14) Cr$ 42; Placês: (6) Cr$ 15 e (1) Cr$ 25.

2.º PÁREO — 1.000 Metros: 1.º — Taj-El-Amir, S. M. Cruz; 2.º — Dampier, J. G. Martins; 3.º — Joá Bravo, L. Corrêa.

RATEIOS: Vencedor Cr$ 17; Dupla (13) Cr$ 72; Placês: (1) Cr$ 10, (6) Cr$ 15 e (3) Cr$ 11.

3.º PÁREO — 1.600 Metros: 1.º — Badajoz, A. Santos; 2.º — Clorito, J. Portilho; 3.º — Ciclone, M. Silva.

RATEIOS: Vencedor Cr$ 92; Dupla (12) Cr$ 48; Placês: (3) Cr$ 14, (2) Cr$ 11 e (1) Cr$ 11.

4.º PÁREO — 2.100 Metros: 1.º — Queline, J. Machado; 2.º — El Emir, F. Pereira.

RATEIOS: Vencedor Cr$ 23; Dupla (12) Cr$ 40; Placês: (1) Cr$ 13 e (2) Cr$ 14.

5.º PÁREO — 1.300 Metros: 1.º — Dictis, M. Silva; 2.º — Coarassieno, A. Santos; 3.º — Mar Cruel, D. Moreira.

RATEIOS: Vencedor Cr$ 35; Dupla (14) Cr$ 57; Placês: (1) Cr$ 13, (9) Cr$ 24 e (7) Cr$ 15.

6.º PÁREO — 1.300 Metros: 1.º — Quinada, F. Esteves; 2.º — Jaguaretê, L. Carvalho; 3.º — Rosaflor, S. M. Cruz.

RATEIOS: Vencedor Cr$ 20; Dupla (14) Cr$ 21; Placês: (1) Cr$ 12, (9) Cr$ 12 e (23) Cr$ 19.

7.º PÁREO — 1.000 Metros: 1.º — Insolente, A. Ramos; 2.º — Itaroguam, L. Corrêa.

RATEIOS: Vencedor Cr$ 32; Dupla (23) Cr$ 36; Placês: (6) Cr$ 16 e (3) Cr$ 15.

DASP Ignora o Aumento

O Diretor-Geral do DASP, Luís Belfort Ouro Prêto disse ontem que desconhece os estudos que vêm sendo feitos pela Comissão Especial sôbre o aumento do funcionalismo civil e militar. Durante seu despacho com o Presidente Castelo Branco, Belfort Ouro Prêto fêz ao Chefe do Govêrno um relato sôbre o funcionamento daquele organismo, salientando que o mesmo está com carência de funcionários.

Brasil Vence Itália: 59 x 33

A equipe brasileira de bola ao cesto feminina venceu por 59 x 33 a seleção nacional italiana, em partida disputada ontem à noite no Palácio dos Esportes de Turim. O primeiro tempo terminou com vantagem brasileira, por 22 x 9.

Tempo

O Serviço de Meteorologia prevê para hoje, no Rio e Niterói, tempo instável com chuvas; temperatura em declínio; ventos de Sudoeste a Sul, fracos a moderados; visibilidade moderada. A máxima de ontem foi registrada no Colégio Militar, com 30,4; e a mínima no Jardim Botânico, com 15,6 graus.

Será Prêso Quem Fôr ao Clube Militar

— A ANUNCIADA reunião no Clube Militar não se realizará, porque o Ministro Costa e Silva e o Marechal Castelo Branco não permitem indisciplina e subversão da ordem — essa declaração, prestada ontem por fonte oficial do Gabinete do Ministro da Guerra, foi ratificada em tôda linha pelos oficiais do I Exército, os quais mantêm-se no firme propósito de não permitir a reunião de 127 oficiais da reserva, onde seria lido um manifesto classificando o Marechal-Presidente de "traidor da Pátria".

O manifesto, já redigido, diz que "êle se apossou da nossa revolução, traiu-a e ridicularizou-a ante os olhos do mundo", e acrescenta: "nós temos, esparsos, os elos de uma corrente inquebrantável. Só nos falta reuni-los sob uma liderança. E' certo que milhares de peitos jovens o seguirão até a morte, pois é certo que o nosso ideal é sagrado".

O presidente em exercício do Clube Militar, General Antônio Faustino da Costa, confirmou ter recebido o memorial assinado por 119 oficiais, encabeçado pelo General Luís Pôrto Alegre, mas manifestou a disposição de não convocar a assembléia solicitada, uma vez que o artigo 2.º do Estatuto do Clube não permite reuniões para discussões de assuntos políticos ou religiosos.

"Os Líderes"

Fontes do Ministério da Guerra adiantaram a UH que o movimento de oficiais da reserva contra o Govêrno do Marechal Castelo Branco está sendo liderado pelo General reformado Luís Otero Pôrto Alegre e pelo Capitão, também reformado, Alexandre Romell — ambos integralistas confessos.

Luís Otero Pôrto Alegre, quando na ativa, foi prêso e processado por manter uma roda de jôgo no Clube dos Embaixadores, na Cinelândia, enquanto o Capitão Alexandre Romell candidatou-se, nas últimas eleições, à deputação estadual, pelo Partido de Representação Popular, obtendo exatamente quarenta votos.

— São figuras inexpressivas nas Fôrças Armadas e que tentam obter notoriedade à custa de agitações direitistas, mas desta vez êles terão uma resposta à altura pela ousadia de suas manifestações — declarou um Coronel do Estado-Maior do I Exército.

Caso de Polícia

Os oficiais do Ministério da Guerra informaram que os militares ativistas não poderão ser impedidos de fazer a reunião no meio da rua, pois isto é atribuição específica da Polícia Militar:

— Caso a Polícia ache por bem dar voz de prisão aos agitadores e êstes se recusarem a aceitá-la, na condição de oficiais do Exército, a Polícia do Exército deverá ser chamada a intervir — explicou um dêles.

Uma integrante da CAMDE — Campanha da Mulher pela Democracia — informou ontem que diversas mulheres acamparão, hoje, à porta do Clube Militar, em sinal de solidariedade aos militares que pretendem se reunir no movimento insurrecional contra o Govêrno.

São Ilegíveis

— Dos 119 assinantes do memorial, apenas 15 pertencem à ativa; além disso, 27 assinaturas não puderam ser identificadas, mesmo depois de submetidas a verdadeira pesquisa grafológica — disse o presidente em exercício do Clube Militar, adiantando que não intervirá, caso os assinantes do manifesto, não conformados com a sua decisão, realizem a reunião na rua.

A reunião em frente ao Clube Militar, para hoje à tarde, continuava convocada até a noite de ontem, com divergências de horários; porta-vozes anunciavam para as 15 horas, outros para as 17 horas, e ainda outros, para as 20 horas. O mais provável, no entanto, é que ela seja adiada.

Povo Desorientado

E' o seguinte, na íntegra, o memorial anti-Castelo:

"Vendo o Brasil como um povo desorientado nas mãos comunistas, fizemos a revolução de 31 de março e entregamos os destinos da nossa Pátria a um homem que julgávamos digno de presidi-la. Êle se apossou de nossa revolução. Traiu-a. Ridicularizou-a ante os olhos do mundo. Zombando de nossos ideais, utilizou-nos como instrumento dos seus designios, e se deixou poluir no Poder, que nós mesmos lhe conferimos, após a expulsão dos corruptos e subversivos".

"Vaidoso, prostituído pela ambição, obsecado pelo mando, vendo nossa revolta e intenção de bani-lo, fala em legalidade, como se estivesse onde está à custa do voto popular e entregando, novamente, o Brasil aos seus algozes. Precisamos pôr um fim a isto e livrar êste País do seu raptor. Precisamos de um verdadeiro chefe que tenha, realmente, condições morais para fazer o que êle deveria ter feito."

"Se afastarmos um presidente marginal, afastaremos um traidor. Nós temos, esparsos, os elos de uma corrente inquebrantável. Só nos falta reuni-los sob uma liderança. E certo que milhares de peitos jovens o seguirão até à morte. E certo que nosso ideal é sagrado. Sereis capaz de liderar-nos? Lutareis a nossa frente para que nosso pavilhão não seja substituído por um farrapo de pano vermelho? Se não sois capaz de fazê-lo, não sois líder nem de vós mesmos. Não sois chefe de ninguém, não comandais coisa alguma. Nunca mais deveis falar a palavra Pátria."

Simples Delinqüentes

A propósito das notícias, segundo as quais a reunião teria sido transferida para o Palácio Guanabara, o Deputado Alfredo Tranjan, durante a reunião de ontem da AL, disse que entre os primeiros signatários do pedido de convocação enviado ao Clube Militar figuram dois oficiais "delinqüentes contumazes", um dêles chefe de "quadrilha de falsários de moeda" e outro "dono de uma casa de tavolagem".

— Se o Governador Carlos Lacerda realmente ofereceu o Palácio Guanabara para a reunião, deveria antes evacuar dali a gente honrada que presta serviços ao Estado. O restaurante do Palácio Guanabara, onde foi descoberto o "dossier" da corrupção, é que é o local ideal para o funcionamento desta reunião convocada, entre outros, por um general prêso em flagrante, em 1961, como dono de casa de tavolagem, e um capitão expulso do Exército depois de condenado, em 1951, por falsificar moedas.

Brasília: UNB Ameaçada de Intervenção Federal

BRASÍLIA, RIO E BELO HORIZONTE (UH) — O Conselho Diretor da Fundação Universitária de Brasília, em reunião realizada ontem à noite, aprovou integralmente os atos do Reitor Laerte Ramos de Carvalho, o que provocará, segundo se anuncia, a intervenção do Conselho Federal de Educação na Universidade de Brasília, para pôr fim à crise já que os Coordenadores continuam demissionários e contam com a solidariedade dos estudantes e professôres.

A União Nacional dos Estudantes, a União Metropolitana dos Estudantes, os Diretórios Centrais da Universidade do Brasil, do Estado da Guanabara e da Pontifícia Universidade Católica, e os Diretórios Acadêmicos da Guanabara promoveram ontem à noite, nas escadarias do Palácio Pedro Ernesto, uma manifestação de protesto contra o fechamento da Universidade de Brasília e de apoio aos professôres e estudantes.

Em Belo Horizonte, cinco mil universitários, aos gritos de "Liberdade! Liberdade!" e conduzindo cartazes de protesto contra o fechamento da Universidade de Brasília, promoveram ontem de manhã uma passeata pelo centro da Cidade, depois de alguns discursos pronunciados em frente à Faculdade de Direito, na Praça Afonso Arinos, local onde os estudantes já resistiram diversas vêzes à invasão policial-militar.

Ilegal

Mantida em segrêdo durante todo o dia de ontem, a reunião do Conselho Diretor da Universidade de Brasília foi realizada sem a participação dos membros suplentes Roberto Salmeron e Antônio Cordeiro, que não foram convocados, apesar da obrigatoriedade de sua presença, e com a ausência de um titular, o Professor Antônio Couceiro.

O Professor Agostinho da Silva, coordenador do Centro Brasileiro de Estudos Portuguêses, o único que não havia renunciado junto com os seus colegas, formalizou ontem seu pedido de demissão, por não aceitar a pressão que o diretor-executivo Carlos Magalhães está exercendo sôbre os funcionários da Universidade, obrigando-os a assinar um manifesto de apoio ao Reitor Laerte Ramos de Carvalho.

Congresso

O líder do Govêrno na Câmara dos Deputados, Pedro Aleixo, comprometeu-se à promover um encontro dos estudantes com o Marechal Castelo Branco, como tentativa de amenizar a crise, e os professôres e coordenadores provàvelmente acompanharão os universitários durante a entrevista. Coordenadores, professôres e alunos passaram a tarde de ontem no edifício do Congresso Nacional, esclarecendo a situação para os parlamentares e aguardando a presença do Reitor, que deveria comparecer à Comissão do Distrito Federal, para depor.

O Reitor Laerte Ramos de Carvalho enviou um ofício, às 15 horas, para quando era previsto seu depoimento, comunicando que não poderia comparecer, por estar tentando reunir o Conselho Diretor, e se colocando à disposição para depor em outra ocasião. Segundo o Deputado Arnaldo Nogueira, presidente da comissão, o depoimento deverá ocorrer na próxima têrça-feira.

O Deputado Roberto Saturnino deverá falar hoje, na Câmara, desmentindo as acusações do Reitor contra o Professor Roberto Las Casas e admitindo que a única verdade no que afirmou o Reitor "é que êle é formado pela Universidade do Pará, o que segundo consta não pode ser considerado um crime".

Sindicâncias

Ao final da reunião de ontem, o Conselho Diretor expediu nota oficial, recomendando ao Reitor Ramos de Carvalho a adoção das medidas que considerar necessárias para a reabertura dos cursos e a normalização da vida universitária; e solicitando ao Conselho Federal de Educação a designação de comissão de sindicância, "para investigação dos fatos relacionados com a presente conjuntura da vida universitária".

Solidariedade à UB

O vice-presidente da UNE, Altino Dantas, revelou ontem, na Guanabara, durante a manifestação de protesto contra o fechamento da Universidade de Brasília, que estão se acentuando no País as declarações de solidariedade dos universitários aos alunos, professôres e coordenadores de Brasília. Acrescentou que em São Paulo, Guanabara, Minas Gerais, Ceará, Pernambuco, Bahia e Pará as União Estaduais de Estudantes promoveram, com o apoio da UNE, manifestações "contra o terrorismo cultural".

Dantas revelou que a União Nacional dos Estudantes distribuirá nas próximas 48 horas, em todo o País, um libelo em favor da Universidade de Brasília, "com uma análise da ação do Ministro Suplicy de Lacerda para liquidar com a cultura no Brasil".

O DA da Escola Nacional de Belas Artes divulgou ontem manifesto contra "o fechamento arbitrário da Universidade de Brasília por uma fôrça policial solicitada pela pessoa do Magnífico Reitor, Laerte Ramos de Carvalho". Acentua o manifesto que "a Universidade de Brasília foi vilipendiada em sua autonomia, e com esta agressão querem extinguir aquêle exemplar centro de cultura. Pretendiam mais uma vez impor uma subserviência intelectual e contra isto professôres e alunos denunciaram a prepotência à Nação, através de uma greve".

O DA da Faculdade Nacional de Filosofia, em manifesto, afirmou que "somos contra o fechamento porque a Universidade é um patrimônio do povo e não pode ser destruída por uma camarilha obscurantista, porque isto é um retrocesso intelectual; uma minoria não pode jogar uma maioria na ignorância que ela, minoria, representa".

— Esta agressão contra a cultura é uma aventura que nem tôdas as ditaduras empreendem, a não ser as mais retrógradas, porque desmoraliza o nível intelectual da Nação no exterior. Estamos solidários com os colegas e com os professôres da Universidade de Brasília, na luta contra as fôrças anticulturais do País — concluiu o manifesto.

Minas Apóia

Simultâneamente com os estudantes, chegaram à Praça Afonso Arinos os agentes da DOPS, que não agiram sequer uma vez, por ser inteiramente pacífico o movimento dos universitários mineiros, que começaram a sua manifestação com assembléia às 10h.

Do alto de um dos muitos monumentos da Praça Afonso Arinos, os líderes universitários comunicaram aos colegas as últimas notícias de Brasília, confirmando o cêrco à Universidade, a violência policial contra os estudantes e o impasse em que se encontra a crise. Às 11h, começou a passeata, com quase 5 mil universitários e centenas de cartazes, dos quais a maioria pedia "liberdade para a cultura" e condenava a intervenção militar, a prisão de estudantes e professôres e as atitudes do Reitor Ramos de Carvalho, acusado de "nazista, gorila e miniatura de Suplicy".

Após a passeata, o DA da Escola de Engenharia da UMG distribuiu manifesto de solidariedade aos coordenadores, professôres e universitários de Brasília, afirmando que "o momento é de união integral e radical".

ECONOMIA

RUI ROCHA

"XISTO É MAU PRECEDENTE"

O presidente da Associação Comercial de Minas, Sr. Euler Marques de Andrade, disse ontem a UH que o decreto do Presidente Castelo Branco liberando a outras emprêsas a exploração do xisto betuminoso "abre precedente nefasto à economia brasileira, ferindo frontalmente a Petrobrás".

Disse o Sr. Euler Marques de Andrade que a alegação que acompanha o decreto, de que a Lei 2.004 não previa o monopólio estatal da exploração e industrialização do xisto, é improcedente, "uma vez que são os produtos derivados do xisto, determinados por aquela lei, os que fornecem condições à exploração do mesmo".

Afirmou o presidente da Associação Comercial de Minas que a concessão atribuída a outras emprêsas fere frontalmente o espírito da Lei 2.004, atingindo a Petrobrás, "em momento vital para a sua afirmação como emprêsa". Reivindicou o Sr. Euler Marques de Andrade o apoio do Govêrno Federal para a Superintendência da Industrialização do Xisto, "que na Petrobrás vem realizando esforços no sentido do aproveitamento das jazidas de xisto betuminoso existentes no Brasil".

CRÉDITO

O Sr. Nestor Jost, diretor da Carteira de Crédito Agrícola e Industrial do Banco do Brasil, disse ontem, em palestra pronunciada durante almôço que lhe foi oferecido pela Associação dos Dirigentes Cristãos de Emprêsa, que as autoridades financeiras estão procurando ampliar os investimentos no Nordeste, e em outras áreas, onde as atividades industriais não contam com assistência mais organizada da rêde bancária particular.

CONCORDATA

As emprêsas "Toddy", "Yuki" e "Kresto", solicitaram ontem concordata preventiva, propondo novos prazos de pagamento aos seus credores. Sòmente a "Toddy" e a Yuki" devem Cr$ 9 bilhões, que serão pagos num prazo de dois anos.

SALÁRIOS

O CNE deverá propor ao Govêrno Federal a modificação da Lei 4.725, que regulamenta as decisões dos Tribunais Regionais de Trabalho sôbre dissídio coletivos, com base em índices de correção monetária. O Presidente do Conselho Nacional de Economia vai reunir, na próxima segunda-feira, seus assessôres econômicos e jurídicos, que apressarão um estudo indicando os reflexos da aplicação da lei na economia nacional.

A matéria foi discutida ontem em plenário, com a observação do Conselheiro Fernando Gasparian no sentido de que a Lei 4.725, não repõe a níveis atuais os salários dos trabalhadores, o que representa, segundo observação do Conselheiro Antônio Delfin Neto, "um sacrifício muito grande para quem vive de salários".

CONSTRUÇÃO

O Ministro da Fazenda disse ontem, ao encerrar o Simpósio da Indústria da Construção Civil, que "a estabilização será alcançada em princípios do próximo ano, a despeito dos reajustamentos salariais, incluindo o do funcionalismo público federal, que deverão ser feitos em bases módicas para que se possa alcançar sucesso na política antiinflacionária".

O Sr. Otávio Gouveia de Bulhões afirmou que o projeto de estímulos à indústria da construção civil representa o empenho do Govêrno Federal na revitalização de um setor fundamental de atividade "esperando-se que a política de estabilização possa ser reforçada com os novos investimentos atraídos para a aplicação no Plano Nacional de Habitação".

DISSÍDIO

O CNE aprovou, ontem, o índice de 10% para a correção dos salários dos empregados nas emprêsas de minérios e combustíveis minerais de Belo Horizonte. O acréscimo de 10% será calculado sôbre os salários vigentes em junho do corrente ano.

PRODUÇÃO

Para participar da reunião anual da Comissão Interamericana de Comércio e Produção, a realizar-se no período de 23 a 27 do corrente, seguirá na próxima semana para a capital da Venezuela a delegação brasileira, que é integrada pelos Srs. Haroldo Poland, Gilberto Huber, Charles Edgard Moritz e Pedro Geraldo de Almeida. A agenda da reunião inclui a discussão sôbre integração econômica na América Latina, financiamentos internacionais e responsabilidade do empresário em uma economia subdesenvolvida.

ENERGIA

A Eletrobrás firmou convênio com o Comitê Interamericano dos Estudos Energéticos da Região Centro-Sul, para aplicação de Cr$ 400 milhões em estudos dos projetos a serem executados no rio Paraná, entre Jupiá e Sete Quedas.

O DÓLAR

O dólar foi negociado ontem no manual a Cr$ 1.850 para os vendedores, e a Cr$ 1.860 para os compradores, registrando-se a mesma cotação dos dias anteriores.

Na Bôlsa de Valôres, foram negociados 200.210 títulos, no montante de Cr$ 416.202.320. O índice BV registrou baixa de 1 ponto. Entre as ações negociadas em alta, destacaram-se as do Banco do Brasil, Cr$ 3.100; e Petrobrás, Cr$ 1.500.

Visita a UH

O Sr. Stuart W. Oliver, Gerente da Filial-Rio da Cutelaria Zivi S. A. e da Fábrica Hércules S. A., visitou ontem as instalações de ULTIMA HORA. Acompanhado do Sr. Hugo Santos, Chefe de Publicidade de UH, o Sr. Oliver palestrou com Diretores e redatores desta fôlha, dando conta dos recentes êxitos obtidos por suas organizações na exportação de produtos manufaturados brasileiros, particularmente cutelaria. Informou que as tesouras fabricadas por Zivi S. A. estão, há três anos, presentes no mercado alemão — até mesmo na Cidade de Solingen, famosa pela qualidade do aço que fabrica — estendendo-se, atualmente, o mercado consumidor, por tôda Europa, América, África do Sul e Ásia. Entre os mais distantes países compradores da cutelaria brasileira mencionou a Tailândia e o Vietname do Sul, para onde se negocia a primeira operação em larga escala.

JOSÉ CARLOS SIQUEIRA

(MISSA DE 7.º DIA)

Pai, mãe, irmãos, tios e tias de JOSÉ CARLOS SIQUEIRA convidam parentes e amigos para a missa de 7.º dia que mandam celebrar por sua bonissima alma, no próximo sábado, às 8h, na Matriz de São Mateus, situada na Rua Pinto de Campos, em Osvaldo Cruz. Antecipadamente agradecem.

CADE: Richers Acusa Pressão de Exibidor

Depondo ontem perante o Conselho Administrativo de Defesa Econômica — CADE, o produtor Herbert Richers acusou o exibidor Luís Severiano Ribeiro de exercer pressões contra distribuidores e produtores de filmes nacionais, tendo, inclusive, tentado coagi-lo ontem pela manhã, quando mandou seus advogados cobrarem o seu débito à Companhia Atlântida Cinematográfica pouco antes que êle fôsse depor.

Perante o conselheiro Coelho de Sousa, relator do processo, e do procurador da CADE, Paulo Germano Magalhães, disse Herbert Richers ter pago o débito, "por isso podia depor tranqüilo". Apresentou então vários programas distribuídos nos cinemas de Luís Severiano Ribeiro, os quais tentam indispor o público contra os filmes brasileiros, falando em acabar "com o protecionismo ao cinema nacional".

Depoimento

Herbert Richers exibiu vários documentos provando o abuso do poder econômico praticado por Luís Severiano, e todos êles foram anexados ao processo. Citou ainda os seguintes fatos no depoimento que durou várias horas:

A filial de Luís Severiano no Recife paga apenas 40 por cento sôbre a renda líquida do filme nacional, em vez de 50 por cento, como determina a Lei de Proteção ao Cinema Nacional; para isso são tiradas duas faturas, a fim de burlar a fiscalização; os programas contendo artigos contra o filme brasileiro geralmente são distribuídos duas ou três semanas antes da exibição obrigatória de um dos nossos filmes; se surge qualquer protesto por parte dos nossos exibidores, Luís Severiano manda a conta para Juízo; isso atrasa o recebimento e prejudica os negócios do produtor.

Metro Obedece

Quanto ao circuito da Metro, Richers declarou que a emprêsa sempre pagou os 50 por cento, e apenas não cumpre a Lei na parte em que esta exige tratamento para os filmes nacionais igual ao dispensado aos melhores filmes estrangeiros.

Assessôres de Castelo: — Isso é só o Início

BRASÍLIA (UH) — Assessôres presidenciais, nos contatos políticos mantidos ontem, reafirmaram que as medidas solicitadas ao Congresso — Estatuto dos Cassados e ampliação de podêres para intervenção nos Estados — "são o mínimo necessário à manutenção da ordem revolucionária".

As matérias, segundo êsses assessôres, foram minuciosamente estudadas pelo Presidente Castelo Branco e demais auxiliares, tanto militares como civis, "e são mais de ordem preventiva que restritiva".

O primeiro Governador a se manifestar favorável às proposições presidenciais foi o Sr. Francisco Lacerda de Aguiar, do Espírito Santo, que, em telegrama ao Marechal Castelo Branco, aplaudiu "as providências de segurança contra os inimigos da Pátria".

As lideranças do Govêrno, na Câmara e no Senado, durante o dia de ontem, mantiveram o Marechal informado da repercussão das proposições no Congresso ao mesmo tempo em que esquivavam-se de entrar em detalhes com os jornalistas credenciados no Planalto.

Juscelino Depõe Mais 2h em Nôvo Inquérito

O ex-Presidente Juscelino Kubitschek prestou ontem mais um depoimento sigiloso, perante um IPM especialmente instaurado pelo Conselho de Segurança Nacional. Durante duas horas foi êle interrogado no Instituto Benjamin Constant, na Praia Vermelha, pelo Coronel Otávio Ferraro, sôbre as declarações que lhe foram atribuídas pelo jornal chileno "El Siglo".

Segundo o jornal, JK teria declarado a um de seus repórteres, na viagem Paris-Rio, que voltava ao Brasil para reassumir a Presidência da República. O interrogatório realizado pelo Coronel Ferraro foi assistido pelo promotor Amador Cisneiros, designado pelo Procurador-Geral da Justiça Militar, Eraldo Gueiros.

Novamente

Hoje Kubitschek voltará a depor no IPM do PCB, segundo a convocação do Coronel Ferdinando de Carvalho, deverá comparecer ao quartel da PE às 15h. O IPM da Imprensa Estrangeira — ao qual compareceu ontem — é o terceiro em que está indiciado. JK responde ainda aos inquéritos sôbre as atividades do ISEB e do Partido Comunista.

Respondendo ao convite que lhe foi formulado pelo "Overseas Press Clube", de Nova Iorque, para uma conferência, JK enviou o seguinte telegrama:

"Compreendendo as justificadas apreensões dos ilustres amigos, com as quais me acho indissolùvelmente ligado na luta a favor da democracia no continente, agradeço o honroso convite que me foi feito, o qual interpreto como distinção menos à minha pessoa que à causa democrática que, em meu País, tive a honra de encarnar durante todo o meu Govêrno. Entretanto, não sei ainda quando poderei corresponder ao convite, porquanto devo primeiro defender meu nome, minha honra e meu Govêrno, objeto de minha decisão pessoal de regressar à minha Pátria. Tão logo conclua essa defesa, al estarei, mais uma vez reconhecido pela solidariedade que tenho recebido do grande povo americano. Cordial abraço, Juscelino Kubitschek".

EUA Defendem "Leis Duras" de Castelo

WASHINGTON (De J. Paul Wyatt, da UPI) — Funcionários norte-americanos defenderam, ontem, o direito do Govêrno Castelo Branco passar leis que podem ser consideradas "não democráticas" na presente situação e ao mesmo tempo o elogiaram pessoalmente "por lutar contra várias tentativas de tornar o Brasil uma ditadura militar".

Os mesmos funcionários dizem que o povo do Brasil é "centrista" e "progressista" politicamente e que continuará a apoiar a revolução de março.

Muito embora se tenha a impressão de que não existe um candidato forte para adotar a política centrista no momento, se presume que o Sr. Juraci Magalhães, ex-Embaixador do Brasil em Washington, poderá conseguir uma fôrça unificada em favor de uma coligação.

Solicitado a comentar sôbre o Sr. Carlos Lacerda como um possível candidato presidencial, um funcionário classificou o político carioca como "imprevisível", acrescentando que "poderá ser vigorosamente a favor do Ocidente ou se mostrar um outro Nasser ou Sukarno".

HORA H

CL DÁ APOSENTADORIA RÉGIA À SECRETÁRIA

APÓS exercer durante dois meses a Secretaria de Educação da Guanabara, a Professôra Maria Teresinha Tourinho Saraiva obteve um régio prêmio do Governador Carlos Lacerda: foi aposentada com tôdas as vantagens do cargo, o que lhe dará proventos no montantes de Cr$ 1 milhão e 800 mil mensais, quase tanto quanto ganham, reunidas, mais de dez professôras primárias do Estado.

O ato de aposentadoria da Professôra Maria Teresinha, contemplada por seu empenho na campanha da frustrada candidatura do Sr. Flexa Ribeiro, foi publicado ontem no "Diário Oficial" do Estado e será seguido de decreto semelhante beneficiando o Secretário de Obras Públicas, Engenheiro Marcos Tamoio, segundo se revelava nos corredores do próprio Palácio Guanabara. Ao assumir a Pasta, há pouco mais de dois meses, o Sr. Marcos Tamoio revelara que passara mais de dois anos sem nada fazer na Secretaria.

Além de criar a "indústria da aposentadoria", pela qual foram beneficiados vários auxiliares de sua intimidade, como o Secretário de Administração, Sr. Pires Leal, que era aposentado como médico, e foi "desaposentado" para ser aposentado novamente com os vencimentos de Secretário de Estado, o Sr. Cárlos Lacerda prepara novos atos em benefício de seus amigos, para elaborar o seu testamento político. Para isso, mandou verificar quais os altos funcionários do Estado que já contam tempo para aposentadoria, a fim de convidá-los a deixar o serviço ativo, abrindo claros nos quadros das diversas Secretarias. Para suprir essas vagas seriam nomeados parentes, afilhados, amigos e correligionários do Governador, que pretende repetir assim o que o Sr. Dinarte Mariz (por sinal também udenista) fêz ao deixar o Govêrno do Rio Grande do Norte.

Com êsses expedientes, o Sr. Carlos Lacerda vai, não só onerar os cofres do Estado, como também deixar a futura administração infiltrada de elementos de sua grei, já que o Governador eleito Negrão de Lima não disporá, por muito tempo, de uma só vaga para preencher com pessoas de sua confiança.

Campos

O Ministro Roberto Campos ficou impressionado com as últimas estatísticas, que comprovam que o custo de vida voltou a subir assustadoramente, e já se prepara para abandonar o barco: está pretendendo trocar o Ministério do Planejamento pela Embaixada em Washington, vaga com a saída do General Juraci Magalhães. O Sr. Roberto Campos não se sente suficientemente forte para decretar novas restrições de salários e impor elevação de impostos, único caminho que vê para deter a alta dos preços.

Gente

O ex-Deputado Prado Kelly está querendo reaparecer na cena política, da qual se afastara após ser derrotado em eleições no Estado do Rio. Pelas mãos do Brigadeiro Eduardo Gomes, Prado Kelly estêve almoçando no Palácio das Laranjeiras com o Marechal Castelo Branco. • O Sr. Francisco Campos nega que tenha feito as leis de exceção enviadas ao Congresso pelo Marechal Castelo Branco. Diz que foi procurado por emissários do Govêrno, mas recusou as encomendas.

Mostrando as Credenciais

DIANTE de um soldado da PM, que mesmo em serviço não conseguiu conter o riso, tal era o inusitado da cena, a judoca Valquiria Figueiredo Nunes jogou por terra um robusto marmanjo, para mostrar que tem credenciais para desafiar qualquer môça de outros países que queira medir fôrças com ela, no judô ou no jiujitsu. Valquiria, que é candidata ao título de "Garôta de Ipanema", é faixa-preta formada por uma academia carioca e diz que no Brasil não há uma môça com apetite para enfrentá-la no braço. (Foto de Inácio Ferreira)

Jaguar e o Estrategista

— *Finalmente, o Marechal Castelo Branco conseguiu a união das fôrças políticas. Agora estão todos contra êle.*

Pagamento

O Govêrno da Guanabara anunciou que só fará o pagamento das dívidas dos empreiteiros após concluir o pagamento do funcionalismo do Estado relativo a setembro, ainda sem data marcada. Ao que tudo indica, o pagamento dos servidores só será iniciado na próxima sexta-feira, dia 22, o que significa que se estenderá além da primeira quinzena de novembro, se se considerar que são 12 lotes e que aos sábados e domingos e nos feriados dos dias 1 e 2 de novembro não haverá expediente. Com essa manobra, o Sr. Carlos Lacerda transferirá para o novo Govêrno não só os Cr$ 7 bilhões da dívida dos empreiteiros, mas o pagamento de dois meses de vencimentos do funcionalismo, já então acrescidos das parcelas de aumento, a que a classe faz jus desde fevereiro e que o Governador só concedeu a partir de outubro, numa tentativa demagógica de aliciar votos para seu candidato.

Censura

Em resposta ao Deputado Henrique Franco (PTB), o Deputado Nina Ribeiro (UDN) confessou que o Govêrno da Guanabara também faz censura dos telefones, a exemplo do Govêrno Federal. Revelou o Sr. Nina Ribeiro que um telefonema dado pelo Deputado Ardovino Barbosa da Assembléia Legislativa foi gravado no gabinete do Secretário de Segurança, Coronel Gustavo Borges.

Barbeiro

Até um modesto "figaro" da barbearia do Palácio Guanabara foi atingido pela vingança dos derrotados a 3 de outubro. Trata-se de "Cutia", que todos gabavam como barbeiro e que agora foi transferido para "bem longe", por determinação de assessôres imediatos do Governador. Razão da medida: alguém o acusou no Palácio de ter votado em Negrão. Por isso, transferiram-no sumáriamente, sem direito de defesa.

Crédito

O Marechal Castelo Branco já abriu ao Estado-Maior das Fôrças Armadas e aos Ministérios militares o crédito especial, aprovado pelo Congresso, destinado a cobrir as despesas do destacamento brasileiro na chamada Fôrça Armada Interamericana que ocupa São Domingos. O crédito é no valor de Cr$ 6 bilhões e 400 milhões.

Astrojildo

Agravou-se o estado de saúde do escritor Astrojildo Pereira, que está numa tenda de oxigênio em sua residência, na Rua do Bispo. Segundo o advogado do biógrafo de Machado de Assis, Astrojildo se ressentiu do tratamento que lhe foi impôsto pelo Major Clêber Bonecker, que o submeteu a longos interrogatórios, sem intervalos para descanso. Astrojildo, que tem mais de 70 anos, sofrera três enfartes na prisão do Major Bonecker.

Tiremos o Chapéu

à classe dos professôres, que hoje comemoram o Dia do Mestre, com esperanças de que cessem as injustiças e perseguições de que, atualmente são vítimas.

Sussekind Pela Redução Salarial

O Ministro Arnaldo Sussekind declarou aos dirigentes das cúpulas sindicais e à imprensa, ontem, que o projeto que faculta às emprêsas que se encontram em dificuldades, a redução de 25 por cento nos salários de seus empregados "é altamente favorável aos trabalhadores, porque visa a dar assistência financeira aos desempregados, preparando as bases do futuro seguro-desemprêgo".

O Ministro do Trabalho queixou-se do noticiário da imprensa que, segundo afirmou, "deu interpretação maldosa ao anteprojeto e deixou os trabalhadores sobressaltados".

O dirigente sindical Domingos Alvarez, autor da entrevista publicada na edição de ontem de UH, e cujo texto levou o Ministro do Trabalho a dar explicações sôbre as vantagens da nova iniciativa governamental, reafirmou, na presença do Ministro, sua preocupação, "principalmente face ao artigo 2 do anteprojeto em discussão".

É o seguinte o texto do art. 2 do anteprojeto: "A emprêsa que, em face da conjuntura econômica, se encontrar em condições que recomendem, transitòriamente, a redução da jornada normal ou do número de dias do trabalho, poderá fazê-lo, mediante prévio acôrdo com a entidade sindical representativa dos seus empregados, homologado pela Delegacia Regional do Trabalho, por prazo certo, não excedente de três meses, prorrogável, nas mesmas condições, se ainda indispensável, e sempre de modo a que a redução do salário mensal resultante não seja superior a 25 por cento do salário contratual, respeitado o salário-mínimo regional, e reduzidas proporcionalmente a remuneração e as gratificações de gerentes a diretores".

O Sr. Domingos Alvarez disse que teme a interpretação dêsse texto, de vez que não fica estabelecida claramente qual é a "conjuntura econômica" nem as "condições que recomendem" a redução da jornada do trabalho e a conseqüente diminuição do salário do empregado.

Nota do Ministro

Ao fim da entrevista, o Gabinete do Ministro do Trabalho distribuiu a seguinte nota:

Em face de notícias divulgadas no sentido de que o projeto de lei recentemente encaminhado ao Congresso Nacional sôbre medidas relativas ao desemprêgo contém um artigo que autoriza redução de 25% nos salários de TODOS os empregados, o Ministério do Trabalho desmente formalmente essa versão.

Trata-se de notícias inverídicas que visam apenas a criar clima de intranqüilidade na família operária, de vez que o Projeto apenas dispõe sôbre a possibilidade da redução da jornada normal de trabalho, que poderá atingir até aquêle limite, quando determinada emprêsa tiver que reduzir suas atividades, em face da conjuntura econômica. Nessa única hipótese, ao invés de despedir empregados, lançando-os no desemprêgo, poderá a emprêsa, mediante acôrdo, que terá de ser aprovado pela assembléia sindical — e só com essa aprovação — proceder daquela forma, devendo também reduzir, na mesma proporção, a remuneração dos seus diretores e gerentes.

Essa solução é bem mais favorável ao trabalhador do que a norma atual do artigo 503 da Consolidação das Leis do Trabalho que permite a mesma redução mediante simples ato do empregador, sem qualquer intervenção dos empregados interessados.

É de acentuar-se, ademais, que sôbre o projeto foram ouvidas prèviamente tôdas as Confederações, que não fizeram objeções a êsse artigo, compreendendo seu elevado sentido social.

Tais notícias estão distorcendo o verdadeiro sentido do projeto, que é o de determinar medidas contra o desemprêgo e dar assistência financeira aos desempregados, preparando as bases do futuro seguro-desemprêgo.

PMs Violentos Afastam Povo de Cardinale

Cercada pelos soldados da Polícia Militar, que impediram com violência que os fãs e os fotógrafos se aproximassem dela, Cláudia Cardinale deu mais uma prova de simpatia, ontem à tarde, sorrindo para os admiradores e até mesmo virando-se para atender ao pedido de uma senhora que queria ver seu rosto, logo após a filmagem de uma das últimas cenas de Uma Rosa para Todos. *Claudia passou tôda a tarde filmando na balsa* Valda III, *que transporta cargas entre o Rio e Niterói, e desembarcou no cais do Mercado protegendo-se da chuva com um grande chale prêto de lã.*

E O SEU IMÓVEL... ESTÁ BEM OU MAL ALUGADO?

- Não continue perdendo dinheiro!
- ATUALISE SEU CAPITAL!
- Edifícios, apartamentos, lojas ou vilas.
- Venda-os MESMO OCUPADOS pelo nosso sistema.
- Temos longa experiência profissional.
- Utilize nosso Departamento Jurídico sem qualquer despesa.

NÓS TEMOS A SOLUÇÃO!

CRECI 604

sei — SOCIEDADE EMPREENDIMENTOS IMOBILIÁRIOS LTDA.
Av. Nilo Peçanha, 155 . Grupos 613/14 . tel.: 52.0221

HORA H

CL DÁ APOSENTADORIA RÉGIA À SECRETÁRIA

APÓS exercer durante dois meses a Secretaria de Educação da Guanabara, a Professôra Maria Teresinha Tourinho Saraiva obteve um régio prêmio do Governador Carlos Lacerda: foi aposentada com tôdas as vantagens do cargo, o que lhe dará proventos no montantes de Cr$ 1 milhão e 800 mil mensais, quase tanto quanto ganham, reunidas, mais de dez professôras primárias do Estado.

O ato de aposentadoria da Professôra Maria Teresinha, contemplada por seu empenho na campanha da frustrada candidatura do Sr. Flexa Ribeiro, foi publicado ontem no "Diário Oficial" do Estado e será seguido de decreto semelhante beneficiando o Secretário de Obras Públicas, Engenheiro Marcos Tamoio, segundo se revelava nos corredores do próprio Palácio Guanabara. Ao assumir a Pasta, há pouco mais de dois meses, o Sr. Marcos Tamoio revelara que passara mais de dois anos sem nada fazer na Secretaria.

Além de criar a "indústria da aposentadoria", pela qual foram beneficiados vários auxiliares de sua intimidade, como o Secretário de Administração, Sr. Pires Leal, que era aposentado como médico, e foi "desaposentado" para ser aposentado novamente com os vencimentos de Secretário de Estado, o Sr. Carlos Lacerda prepara novos atos em benefício de seus amigos, para elaborar o seu testamento político. Para isso, mandou verificar quais os altos funcionários do Estado que já contam tempo para aposentadoria, a fim de convidá-los a deixar o serviço ativo, abrindo claros nos quadros das diversas Secretarias. Para suprir essas vagas seriam nomeados parentes, afilhados, amigos e correligionários do Governador, que pretende repetir assim o que o Sr. Dinarte Mariz (por sinal também udenista) fêz ao deixar o Govêrno do Rio Grande do Norte.

Com êsses expedientes, o Sr. Carlos Lacerda vai, não só onerar os cofres do Estado, como também deixar a futura administração infiltrada de elementos de sua grei, já que o Governador eleito Negrão de Lima não disporá, por muito tempo, de uma só vaga para preencher com pessoas de sua confiança.

Campos

O Ministro Roberto Campos ficou impressionado com as últimas estatísticas, que comprovam que o custo de vida voltou a subir assustadoramente, e já se prepara para abandonar o barco: está pretendendo trocar o Ministério do Planejamento pela Embaixada em Washington, vaga com a saída do General Juraci Magalhães. O Sr. Roberto Campos não se sente suficientemente forte para decretar novas restrições de salários e impor elevação de impostos, único caminho que vê para deter a alta dos preços.

Gente

O ex-Deputado Prado Kelly está querendo reaparecer na cena política, da qual se afastara após ser derrotado em eleições no Estado do Rio. Pelas mãos do Brigadeiro Eduardo Gomes, Prado Kelly estêve almoçando no Palácio das Laranjeiras com o Marechal Castelo Branco. • O Sr. Francisco Campos nega que tenha feito as leis de exceção enviadas ao Congresso pelo Marechal Castelo Branco. Diz que foi procurado por emissários do Govêrno, mas recusou as encomendas.

Mostrando as Credenciais

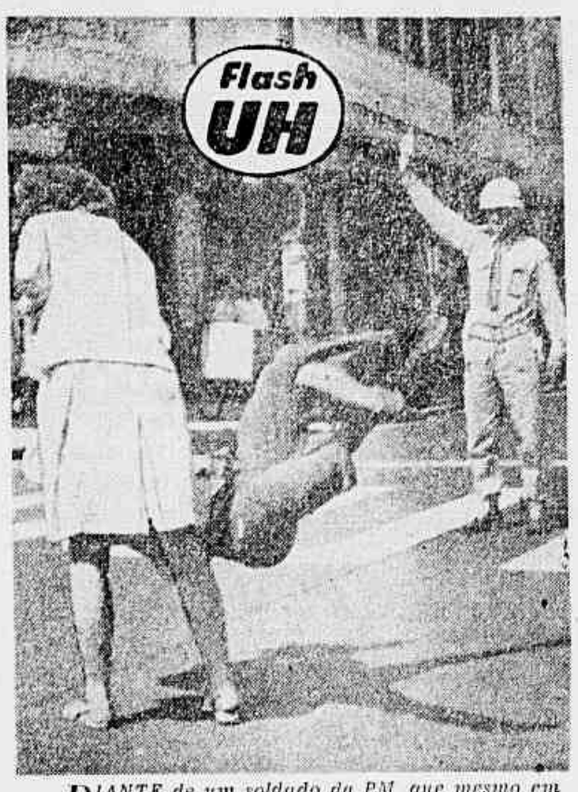

DIANTE de um soldado da PM, que mesmo em serviço não conseguiu conter o riso, tal era o inusitado da cena, a judoca Valquiria Figueiredo Nunes jogou por terra um robusto marmanjo, para mostrar que tem credenciais para desafiar qualquer môça de outros países que queira medir fôrças com ela, no judô ou no jiujitsu. Valquiria, que é candidata ao título de "Garôta de Ipanema", é faixa-preta formada por uma academia carioca e diz que no Brasil não há uma môça com apetite para enfrentá-la no braço. (Foto de Inácio Ferreira)

Jaguar e o Estrategista

— Finalmente, o Marechal Castelo Branco conseguiu a união das fôrças políticas. Agora cuidado todos contra êle.

Pagamento

O Govêrno da Guanabara anunciou que só fará o pagamento das dívidas dos empreiteiros após concluir o pagamento do funcionalismo do Estado relativo a setembro, ainda sem data marcada. Ao que tudo indica, o pagamento dos servidores só será iniciado na próxima sexta-feira, dia 22, o que significa que se estenderá além da primeira quinzena de novembro, se se considerar que são 12 lotes e que aos sábados e domingos e nos feriados dos dias 1 e 2 de novembro não haverá expediente. Com essa manobra, o Sr. Carlos Lacerda transferirá para o nôvo Govêrno não só os Cr$ 7 bilhões da dívida dos empreiteiros, mas o pagamento de dois meses de vencimentos do funcionalismo, já então acrescidos das parcelas de aumento, a que a classe faz jus desde fevereiro e que o Governador só concedeu a partir de outubro, numa tentativa demagógica de aliciar votos para seu candidato.

Censura

Em resposta ao Deputado Henrique Franco (PTB), o Deputado Nina Ribeiro (UDN) confessou que o Govêrno da Guanabara também faz censura dos telefones, a exemplo do Govêrno Federal. Revelou o Sr. Nina Ribeiro que um telefonema dado pelo Deputado Ardovino Barbosa da Assembléia Legislativa foi gravado no gabinete do Secretário de Segurança, Coronel Gustavo Borges.

Barbeiro

Até um modesto "figaro" da barbearia do Palácio Guanabara foi atingido pela vingança dos derrotados a 3 de outubro. Trata-se de "Cutia", que todos gabavam como barbeiro e que agora foi transferido para "bem longe", por determinação de assessôres imediatos do Governador. Razão da medida: alguém o acusou no Palácio de ter votado em Negrão. Por isso, transferiram-no sumàriamente, sem direito de defesa.

Crédito

O Marechal Castelo Branco já abriu ao Estado-Maior das Fôrças Armadas e aos Ministérios militares o crédito especial, aprovado pelo Congresso, destinado a cobrir as despesas do destacamento brasileiro na chamada Fôrça Armada Interamericana que ocupa São Domingos. O crédito é no valor de Cr$ 6 bilhões e 400 milhões.

Astrojildo

Agravou-se o estado de saúde do escritor Astrojildo Pereira, que está numa tenda de oxigênio em sua residência, na Rua do Bispo. Segundo o advogado do biógrafo de Machado de Assis, Astrojildo se ressentiu do tratamento que lhe foi imposto pelo Major Cléber Bonecker, que o submeteu a longos interrogatórios, sem intervalos para descanso. Astrojildo, que tem mais de 70 anos, sofrera três enfartes na prisão do Major Bonecker.

Tiremos o Chapéu

à classe dos professôres, que hoje comemoram o Dia do Mestre, com esperanças de que cessem as injustiças e perseguições de que, atualmente são vítimas.

Sussekind Pela Redução Salarial

O Ministro Arnaldo Sussekind declarou aos dirigentes das cúpulas sindicais e à imprensa, ontem, que o projeto que faculta às emprêsas que se encontram em dificuldades, a redução de 25 por cento nos salários de seus empregados "é altamente favorável aos trabalhadores, porque visa a dar assistência financeira aos desempregados, preparando as bases do futuro seguro-desemprêgo".

O Ministro do Trabalho queixou-se do noticiário da imprensa que, segundo afirmou, "deu interpretação maldosa ao anteprojeto e deixou os trabalhadores sobressaltados".

O dirigente sindical Domingos Alvarez, autor da entrevista publicada na edição de ontem de UH, e cujo texto levou o Ministro do Trabalho a dar explicações sôbre as vantagens da nova iniciativa governamental, reafirmou, na presença do Ministro, sua preocupação, "principalmente face ao artigo 2 do anteprojeto em discussão".

É o seguinte o têxto do art. 2 do anteprojeto: "A emprêsa que, em face da conjuntura econômica, se encontrar em condições que recomendem, transitòriamente, a redução da jornada normal ou do número de dias de trabalho, poderá fazê-lo, mediante prévio acôrdo com a entidade sindical representativa dos seus empregados, homologado pela Delegacia Regional do Trabalho, por prazo certo, não excedente de três meses, prorrogável, nas mesmas condições, se ainda indispensável, e sempre de modo a que a redução do salário mensal resultante não seja superior a 25 por cento do salário contratual, respeitado o salário-mínimo regional, e reduzidas proporcionalmente a remuneração e as gratificações de gerentes a diretores".

O Sr. Domingos Alvarez disse que teme a interpretação dêsse texto, de vez que não fica estabelecida claramente qual é a "conjuntura econômica" nem as "condições que recomendem" a redução da jornada do trabalho e a conseqüente diminuição do salário do empregado.

Nota do Ministro

Ao fim da entrevista, o Gabinete do Ministro do Trabalho distribuiu a seguinte nota:

Em face de notícias divulgadas no sentido de que o projeto de lei recentemente encaminhado ao Congresso Nacional sôbre medidas relativas ao **desemprêgo** contém um artigo que autoriza redução de 25% nos salários de TODOS os empregados, o Ministério do Trabalho desmente formalmente essa versão.

Trata-se de notícias inverídicas que visam apenas a criar clima de intranqüilidade na família operária, de vez que o Projeto apenas dispõe sôbre a possibilidade da redução da jornada normal de trabalho, que poderá atingir até aquêle limite, quando determinada emprêsa tiver que reduzir suas atividades, em face da conjuntura econômica. Nessa única hipótese, ao invés de despedir empregados, lançando-os no desemprêgo, poderá a emprêsa, mediante acôrdo, que terá de ser aprovado pela assembléia sindical — e só com essa aprovação — proceder daquela forma, devendo também reduzir, na mesma proporção, a remuneração dos seus diretores e gerentes.

Essa solução é bem mais favorável ao trabalhador do que a norma atual do artigo 503 da Consolidação das Leis do Trabalho que permite a mesma redução mediante simples ato do empregador, sem qualquer intervenção dos empregados interessados.

É de acentuar-se, ademais, que sôbre o projeto foram ouvidas prèviamente tôdas as Confederações, que não fizeram objeções a êsse artigo, compreendendo seu elevado sentido social.

Tais notícias estão distorcendo o verdadeiro sentido do projeto, que é o de determinar medidas contra o desemprêgo e dar assistência financeira aos desempregados, preparando as bases do futuro seguro-desemprêgo.

PMs Violentos Afastam Povo de Cardinale

Cercada pelos soldados da Polícia Militar, que impediram com a violência que os fãs e os fotógrafos se aproximassem dela, Cláudia Cardinale deu mais uma prova de simpatia, ontem à tarde, sorrindo para os admiradores e até mesmo virando-se para atender ao pedido de uma senhora que queria ver seu rosto, logo após a filmagem de uma das últimas cenas de Uma Rosa para Todos. *Cláudia passou tôda a tarde filmando na balsa* Valda III, *que transporta cargas entre o Rio e Niterói, e desembarcou no cais do Mercado protegendo-se da chuva com um grande chale prêto de lã.*

E O SEU IMÓVEL...
ESTÁ BEM OU MAL ALUGADO?

- Não continue perdendo dinheiro!
- ATUALISE SEU CAPITAL!
- Edifícios, apartamentos, lojas ou vilas.
- Venda-os MESMO OCUPADOS pelo nosso sistema.
- Temos longa experiência profissional.
- Utilize nosso Departamento Jurídico sem qualquer despesa.

NÓS TEMOS A SOLUÇÃO!

sei — SOCIEDADE EMPREENDIMENTOS IMOBILIÁRIOS LTDA.
Av. Nilo Peçanha, 155 . Grupos 613/14 . te.: 52.0221
CRECI 604

OPINIÃO DE "UH"

CABEÇA FRIA

O dia de ontem voltou a ser de nervosismo e boatos. Enquanto em Brasília se iniciava a tramitação das leis intempestivamente gestadas pelo Govêrno para aplacar os pruridos da agitação lacerdista, os rumôres davam conta de um súbito agravamento da crise político-militar. Essas informações alarmistas não foram confirmadas.

O que se confirma, isto sim, é a intenção oculta e sistemática de criar um clima de pânico. Já a esta altura êsse objetivo foi atingido numa etapa preliminar, refletindo-se, inclusive, nos meios empresariais.

Que é que há, na realidade? Mais uma vez a "linha dura" pretende arrogar-se uma fôrça que de fato não possui. Basta o exemplo da assembléia do Clube Militar, marcada para hoje e já proibida pelo Ministro da Guerra. Os promotores da manifestação, que é um gesto político frontalmente dirigido contra o Marechal Castelo Branco, Presidente da República e Comandante em Chefe das Fôrças Armadas, fizeram chegar à imprensa a informação de que haveria 900 signatários no memorial de convocação da Assembléia. Ontem verificou-se que se tratava de uma impostura: o memorial recebido pelo Presidente da entidade, General Antônio Faustino da Costa, traz apenas 119 assinaturas, das quais 27 ilegíveis e apenas 15 realmente de oficiais da ativa. E' possível, mesmo, que a reunião, como a famosa batalha de Itararé, não haja. O Ministério da Guerra foi categórico, ontem: não permitirá a indisciplina e a baderna.

A opinião pública deve manter-se alerta contra a guerra psicológica dos que pretendem intranqüilizá-la. No fundo, trata-se de uma chantagem política, aplicada pelos "duros" para conseguirem mais e mais concessões do Govêrno Castelo Branco, que procurou atendê-los com as medidas ora submetidas ao Congresso. E' um clima de intimidação diante do qual as leis de arrôcho apareceriam como um mal menor. Jôgo sutil e complicado, para o qual as fôrças democráticas devem estar atentas, já que infelizmente o mesmo Govêrno contra o qual se volta a ofensiva dos "duros" insiste num comportamento tático que só beneficia a êsses grupos desesperados.

Cabe à oposição manter a cabeça fria, não se desviando do seu objetivo central neste momento, que é barrar o caminho à legislação atentatória à democracia e à Federação, enviado pelo Executivo ao Congresso Nacional.

Intranqüilidade

EM nota oficial, o Gabinete do Ministro do Trabalho responde às críticas feitas ao projeto de lei que "institui o cadastro permanente das admissões e dispensas de empregados", no qual está prevista a redução da "jornada normal ou do número de dias de trabalho".

Diz a nota, referindo-se a essas críticas, que "se trata de notícias inverídicas que visam apenas a criar clima de intranqüilidade na família operária".

A notícia não é inverídica. O que o Ministro pretendeu foi refutar uma opinião. Essa opinião nós a externamos com franqueza, e temos a consciência que não é a crítica a projetos como êsse que intranqüilizam a classe operária. A intranqüilidade que pode existir é decorrente do desemprêgo, que o Govêrno negou muitas vêzes em notas como essa, e que no projeto em questão, implicitamente, confessa a existência.

Mais que isso, pois o projeto revela o conformismo quanto à estagnação econômica e ao desemprêgo. Estranhamos que um País como o nosso, com capacidade de produção acumulada e ociosa, com um poderoso potencial à vista, não tenha nenhum esquema pioneiro de desenvolvimento, nenhuma audácia empreendedora que parta do poder público. E de lamentar que propósitos de expansão econômica da iniciativa privada sejam, em geral, freados por uma política antiinflacionária pràticamente sem outra alternativa que não seja a contenção da atividade econômica, através da contenção dos salários e do consumo.

Foi isso o que dissemos e o que temos dito sempre. Numa fase de desemprêgo crescente, não são medidas como as do projeto citado que podem interessar fundamentalmente, aos trabalhadores, mas as de natureza de estímulos ao desenvolvimento econômico. Também não são de molde a tranqüilizar a classe operária, que está interessada é na segurança do trabalho e de salário. Ao contrário, são de molde a intranqüilizá-la, pois induzem supor a permanência do desemprêgo, sobretudo se levado em conta que a política do Govêrno não dá ênfase aos problemas do desenvolvimento econômico, em conseqüência da criação de novas oportunidades de trabalho.

E o desenvolvimento e a oportunidade crescente de trabalho que tranqüiliza os trabalhadores, e não a redução de 25% dos seus salários, para terem, precàriamente — "em face da conjuntura econômica", segundo expressão do projeto —, a possibilidade de continuar trabalhando.

Editôra ULTIMA HORA S/A
Rua Botero dos Reis, 82 — Telefone 34-8080 — Rio de Janeiro
Fundador: SAMUEL WAINER
Co-Fundador: L. F. BOCAYUVA CUNHA
Diretor-Presidente: DANTON JOBIM
Diretor-Superintendente: SANI SIROTSKT
Ultima Hora GUANABARA — Rua Botero dos Reis, 82 Telefone: 34-8080
Diretor-Responsável: MOACIR WERNECK DE CASTRO
Publicidade: Rua Senador Dantas, 74-A — 12º — Tel. 52-6172
DISTRITO FEDERAL (Brasília) — Quadra 16, casa 46, conjunto da Caixa Econômica — Tels. 2-1560, 2-1822 e 2-1695
ESTADO DO RIO — Rua Visconde Rio Branco, 351 — Telefone: 2-7646 — Niterói.
Ultima Hora MINAS GERAIS — Rua Carijós, 408 — Telefones 2-6390 e 2-6832 — B. Horizonte
Diretores: DAURO MENDES e HERMOGENES LADEIRA

DANTON JOBIM

TÁTICA versus ESTRATÉGIA

O Govêrno Federal resolveu matar o piôlho da **linha dura** no couro da Oposição. Mas, pede, ao mesmo tempo, à Oposição que lhe forneça os votos necessários à aprovação das medidas drásticas, pleiteadas junto ao Congresso, a serem aplicadas contra os políticos que tiveram suspensos os seus direitos, os quais pertencem naturalmente à Oposição.

Mataram a charada?

Explica-se. O Marechal Castelo Branco está a braços com uma crise militar que se agravou muito na semana passada, mas ainda não cessou, embora tenha passado do estado agudo ao estado latente.

Não temos a menor dúvida em que existe a crise, fomentada por êsse golpista incorrigível que é o Sr. Carlos Lacerda, hoje em campanha aberta contra o Presidente da República.

Mas não duvidamos, igualmente, que o Marechal Castelo Branco tem nas suas mãos o instrumento para jugular a crise: a fidelidade do Ministro da Guerra e dos comandos superiores.

Nunca houve — com exceção de 1930, quando tivemos uma revolução autêntica, isto é, de baixo para cima — um caso de pronunciamento militar no Brasil que não partisse de cima para baixo. Além disso a imensa maioria da oficialidade é fiel ao Govêrno, inclusive porque à sua testa acha-se um militar de grande conceito e prestígio na tropa.

Some-se a êsse atributo do Presidente da República o da autoridade tradicional decorrente da função que exerce, e fàcilmente se concluirá que temos um chefe do Executivo excepcionalmente forte, capaz de impor a sua autoridade aos que tentem violar os preceitos da disciplina.

Não cremos que nesse episódio a tática do Marechal esteja correta. Êle sabe, melhor que nós, que a tática não pode comprometer a estratégia. E nós sabemos, tanto quanto êle, qual o grande objetivo: devolver o País à normalidade democrática, que não é, aliás, o propósito de muitos dos que o rodeiam.

A convocação de eleições diretas êste ano, mesmo com as restrições que deformaram a expressão da vontade popular, foi um ato positivo no sentido de se atingir, na estratégia do Marechal, aquela finalidade.

Entretanto, eleições se fazem com votos. E quem tem os votos são os políticos e os partidos. Êstes cumpriram o seu papel e elegeram determinados candidatos, que passaram pelo crivo das depurações revolucionárias. O Presidente da República garante-lhes a posse, mas cobra um preço excessivamente alto por tal serviço, que, afinal de contas, é o singelo cumprimento de um dever. Está reclamando do Congresso concessões exageradas; pretende fazer com o PSD um estranho negócio, em que a moeda é a cabeça de Juscelino que, cassado ou não, é o maior dos pessedistas.

Aí, já não entendemos nada.

Politicamente o Marechal repousa hoje na fôrça do PSD, convertido em centro de gravidade da situação política depois que a rebeldia de Magalhães e Lacerda desossou a UDN. O PTB está tão na mira da revolução que não tem ainda condições de diálogo com o Govêrno e procura cerrar fileiras com o seu natural aliado. Entretanto, o Marechal admite que, sob pressão dos extremistas, comova o PSD e o leve para a aprovação de medidas que o enfraqueceriam na opinião pública e o enfraqueceriam perante o eleitorado.

A esta altura, não nos iludamos: os pessedistas, no Bloco ou fora do Bloco, estão com um ôlho na missa outro no padre: de um lado, querem satisfazer aos apelos do Marechal, que desejam fortalecer como garantia contra os **duros**; do outro, não perdem de vista as eleições do ano que vem, quando se renovarão a Câmara e parte do Senado. Os resultados do último pleito não encorajam a **bigorrilhagem**.

Resumindo: o que o Marechal-Presidente talvez tenha de fazer é mudar a tática sem comprometer a estratégia.

POLITICA NACIONAL

Críticas às Mensagens

APESAR das características diferentes das palavras e da forma com que apresentarão suas críticas, os Governadores Ademar de Barros e Magalhães Pinto farão pronunciamento hoje — conforme anúncio feito ontem por seus assessôres — condenando as mensagens que o Govêrno Federal enviou ao Congresso "para garantir a continuidade da Revolução".

Por considerar que o Marechal Castelo Branco não deve ser exposto a ataques que o enfraqueçam perante os ultradireitistas civis e militares, o Governador Ademar de Barros dará um tom suave às críticas, embora firme no que tange à necessidade de, por todos os meios, preservar o equilíbrio federativo e a autonomia dos Estados. O Palácio Morumbi não revelou mais detalhes quanto ao pronunciamento, apenas confirmando-o.

Já em Belo Horizonte, as informações colhidas davam conta de que o pronunciamento do Governador Magalhães Pinto será feito em têrmos severos. Dirá o Governador de Minas Gerais que o Govêrno Federal está liquidando paulatinamente o sistema federativo e criando condições para estabelecer no País um regime forte, com a liquidação das liberdades individuais.

Em função de gripe que o acometeu, o Governador mineiro passou o dia de ontem em sua residência oficial, preparando seu pronunciamento, segundo seus auxiliares. Do discurso deverá constar ainda uma afirmação em favor da evolução da UDN para linha oposicionista, identificando-se, assim, com a posição do Governador da Guanabara.

Aliás, quanto a essa definição oposicionista, frisaram os assessôres do Governador de Minas Gerais que, "dependendo da evolução dos acontecimentos", êle poderá voltar a considerar a hipótese de ser o candidato udenista à sucessão do Marechal Castelo Branco, sobretudo se efetivamente o Governador da Guanabara desistir de prosseguir candidato.

O Governador Magalhães Pinto condenará especificamente o Estatuto dos Cassados, qualificando-o como "inaceitável", sobretudo na parte referente à suspensão do fôro privilegiado para ex-Presidentes e Governadores, "porque, em têrmos da Revolução, muitos já tiveram tal privilégio".

MANOBRANDO

Na ânsia de conseguir votos para a aprovação das últimas mensagens que enviou ao Congresso, o Marechal Castelo Branco solicitou aos líderes de Partidos e parlamentares de expressão que lhe são chegados que derrubem os vetos que após à nova Lei Orgânica dos Partidos.

O objetivo da manobra é conseguir a simpatia dos pequenos Partidos, que o próprio Castelo extinguiu a partir de janeiro próximo. Com a derrubada dos vetos que forçaram tal extinção, espera o Marechal-Presidente obter as simpatias, além dos necessários votos, dos representantes dos Pequenos Partidos para as leis "garantidoras da Revolução".

INDIRETA ESPERA

Observadores pessedistas faziam chegar ao Rio, ontem, impressão colhida no exame da atual batalha parlamentar que se trava em Brasília.

Por ela, o Marechal-Presidente e seu "staff" principal resolveram escalonar, em têrmos prioritários, os seus objetivos. No momento, a prioridade pertence às leis excepcionais com que pretende a retomada da hegemonia militar.

Após isso, suficientemente forte, o Marechal Castelo Branco investirá no sentido de conseguir a eleição indireta para a sucessão federal de 1966, a essa altura já com o apoio do ex-Embaixador Juraci Magalhães.

No momento, o obstáculo válido à pretensão da sucessão indireta vem exatamente do Ministro da Guerra, que tem demonstrado claramente sua posição a favor da realizaão do pleito na forma direta. E' o obstáculo que precisa ser removido, o que só poderá ocorrer através da retomada, pelo Marechal-Presidente, da efetiva liderança militar.

Os pessedistas esperam o desenrolar completo da manobra ainda durante o atual ano legislativo. Mas, do estudo pessedista, aflora um raciocínio: as etapas da grande manobra do Marechal-Presidente dependem uma da outra. Se qualquer delas fôr barrada, a seguinte estará prejudicada. E' exatamente com êsse dado que os líderes do Partido — Amaral Peixoto, Martins Rodrigues e outros — jogarão o xadrez político atual.

REVISÃO

Cinqüenta e três dos cinqüenta e cinco deputados estaduais de Minas Gerais assinaram pedido de revisão da cassação do mandato do Deputado José Aparecido de Oliveira, juntando-se a um grupo de intelectuais e políticos mineiros que já haviam tido procedimento idêntico.

Na próxima semana, o movimento passará ao âmbito federal, com o deslocamento de alguns parlamentares estaduais para Brasília, Guanabara e São Paulo. A data do pedido de revisão, baseado sobretudo no fato do parlamentar não ter respondido a nenhum IPM, é 10 de março de 1964.

O INTUITO PARA MILTON

O Senador Milton Campos, ex-Ministro da Justiça, disse que as mensagens encaminhadas ao Congresso na noite de quarta-feira última "devem ser os instrumentos de defesa do regime" e que "o intúito deve ser êsse".

O ex-Ministro, ao deixar o gabinete presidencial, evitou comentar as proposições, pois — declarou "ainda não me aprofundei na matéria". Mas, disse que votará com o Partido.

TRABALHISTAS

— O PTB não vai fechar questão contra essas mensagens. Essa é uma questão que se fecha por si mesmo. A simples discussão no Congresso de matéria dêsse teor é suficiente para aviltar o quadro político de uma Nação.

Cof essas palavras, o Deputado Chagas Rodrigues, líder em exercício da bancada do PTB na Câmara Federal, manifestou-se sôbre a proposição de leis pelo Govêrno, visando a "garantir e assegurar a continuidade da Revolução".

Disse mais o parlamentar que "melhor que o Govêrno fechasse logo o Congresso em vez de fazê-lo passar po rmomentos tão constrangedores e arcasse com os ônus, perante a Nação e o Mundo, da instalação de um regime declaradamente de fôrça.

CONTINUISMO

Por seu turno, o Deputado Aniz Badra anunciava ontem ter colhido 50 assinaturas para o projeto que prorroga o mandato do Marechal Castelo Branco.

O nôvo rival do prorrogacionista Esmerino Arruda disse, contudo, que não pretende apresentar o projeto já, preferindo que surja o momento psicológico cabível, que, espera, ocorrerá ainda no atual período legislativo.

O Porta-Voz

Para o General Antônio Carlos Murici e outros oficiais do IV Exército, as fôrças de terra têm um nôvo porta-voz: o Governador "revolucionário" Paulo Guerra que, no dizer do General, "traduziu o pensamento do Exército" em discurso "patriótico, excelente e clarividente".

O motivo de tantos elogios foi o discurso de Paulo Guerra numa Unidade do IV Exército, ao condecorá-la com a "Medalha Pernambucana". Disse êle, entre outras coisas, ter "compreensão de que o sentido legalista só existe até a hora em que estejam ameaçados os fundamentos do regime democrático e a própria soberania nacional". E mais que "antes de 1970 é impossível expor o movimento de março a eleições diretas".

O PSD e JK

MIGUEL NEIVA

O ex-Presidente Juscelino Kubitschek foi procurado por uma Comissão de doutorandos da Faculdade de Medicina de Uberaba, uma das muitas escolas que o escolheram, êste ano, para paraninfo. Como JK estava depondo num dêsses vergonhosos IPMs, os doutorandos deram o convite ao Sr. Amaral Peixoto. Aproveitaram a ocasião para reclamar ao presidente do PSD "providências contra o jôgo estranho que se destina a entregar a cabeça do ex-Presidente ao Govêrno para salvar o comando pessedista".

Os rapazes tocaram num problema crucial. Há gente no PSD que desejaria ver desaparecido, morto, enterrado o líder Juscelino Kubitschek. Por quê? Porque JK seria um obstáculo à acomodação que pretendem fazer com o Govêrno Federal, na base dos resultados de 3 de outubro. Um dos cardeais pessedistas definiu os seus temores dizendo que JK voltou para tornar-se sócio da vitória do PSD, mas o que agora ameaçava era associar o partido à sua desgraça.

• • •

Não deve haver ilusões sôbre a dificuldade de encontrar saída para a situação em que meteram o Brasil com o golpe militar de 1.º de abril. O PSD oferece a possibilidade de uma saída indolor, sem sangue, à maneira clássica. Ninguém, realisticamente, pode desprezar a hipótese, quaisquer que sejam os sentimentos que inspire o pessedismo.

Mas o PSD tem um lado Macunaíma — um lado sem nenhum caráter — que às vêzes precisa ser agarrado pelo pescoço para não exagerar no seu afã de compromisso e acomodação. É o que está acontecendo agora com a presença de JK. Ainda bem que há sinais de reabilitação, como a mensagem dos parlamentares pessedistas de solidariedade ao ex-Presidente.

• • •

Longe de mim a idéia ingênua de ditar normas de ética partidária, muito menos às raposas do PSD. Mas há posições que marcam para o futuro. Uma destas é a posição do partido diante do líder a quem o Govêrno procura vilipendiar.

Ninguém espera que o PSD vá sair em campo, quixotescamente, contra a via crucis de Juscelino através dos IPMs. O PSD não protesta: barganha. O PSD não se opõe: faz arreglos. O PSD não briga: tira o corpo.

O que se pede ao PSD neste momento é apenas visão global. Se êle abandonar JK para tentar salvar-se, terá cometido um ato que se pode qualificar de infame, mas não é essa caracterização que vem ao caso: terá dado, certamente, um golpe contra os seus próprios interêsses. Pois a acomodação com Castelo é um problema, hoje; mas, amanhã tem mais. A "démarche" dos estudantes de Uberaba é uma advertência.

FLÁVIO TAVARES

"Check-up" Favorece Castelo

UM telegrama da bancada pessedista no Congresso ao Sr. Juscelino Kubitschek, regozijando-se pelo seu regresso à Pátria, era interpretado, ontem, em Brasília, pelos porta-vozes da "linha dura" militar e do Sr. Carlos Lacerda, como "uma provocação" que identificaria, segundo as mesmas fontes, "a fraqueza e a omissão" da autoridade do Presidente da República "na preservação do espírito do movimento de 1.º de abril" e servia de pretexto para o desencadeamento de novos temores e mais acentuados rumôres de que a crise "volta aos quartéis".

O ambiente no setor parlamentar udenista, na Capital Federal, ontem, chegou a tomar côres de profunda inquietação, contida, no entanto, ao correr da tarde, por uma série de informações otimistas transmitidas no Congresso pelo Ministro Cordeiro de Farias. O setor vinculado ao governador da Guanabara esforçava-se em lançar lenha a fogueira, talvez num exercício preparatório ao ato de "virar a mesa". Ostensivamente, no entanto, o Marechal Castelo Branco, numa ação respaldada inteiramente pelo Ministro da Guerra, realizava um "check-up" de seu sistema defensivo, chegando, no final do dia, à conclusão de que o chamado dispositivo militar permanecia "tranqüilo" (pelo menos em números relativos, se não em têrmos absolutos) e enquadrado na disciplina hierárquica.

A mensagem dos parlamentares pessedistas, que, embora contenha a assinatura de 154 deputados, ainda não foi transmitida, havia levado o setor lacerdista civil e militar a vestir a carapuça, tomando-a como um pretexto para reencetar as manobras de ativa conspiração, que haviam sido travadas desde que o Presidente da República formalizou ao Congresso os projetos do "Estatuto dos Cassados" e das emendas constitucionais ampliando o poder do contrôle do Govêrno Federal. O próprio telegrama previra, indiretamente, essa situação, ao manifestar a confiança de que a presença do Sr. Juscelino Kubitschek no País não poderia "servir de pretexto aos inimigos do regime e da tranqüilidade da vida brasileira para perturbar o pronunciamento popular do pleito de 3 de outubro".

A presença do General Cordeiro de Farias no Congresso, onde passou tôda a tarde no gabinete do Sr. Felinto Müller, no Senado, recebendo parlamentares da UDN e do PSD, esvaziava os novos rumôres de crise aberta e profunda, com que o grupo lacerdista distendia, outra vez, a sua corda de manobras para colhêr novos tropeços. O general, que chegou a mudar, por exemplo, a apreensiva fisionomia do líder Daniel Krieger numa retomada de tranqüilidade, julga que o Marechal Castelo Branco está no contrôle absoluto de tôda a movimentação militar, como conseqüência, mesmo, "de sua autoridade pessoal e moral" junto à oficialidade.

TRÉGUA ATÉ A DECISÃO

Governistas e não governistas (ressalvado o grupo lacerdista da UDN) preocupam-se, neste momento, em reunir a crise na saída política propiciada pelas mensagens do Marechal-Presidente ao Congresso. O govêrno, pelo interêsse de esvaziar a rebeldia militar e o PSD, por exemplo, na expectativa de abrandar, através do Congresso, o tom imperativo e brutal das propostas presidenciais. Até que o assunto comece a ser votado no Parlamento, tanto o govêrno quanto o PSD — com propósitos distintos — estarão convergindo suas atividades para a mesma meta. E até que a capacidade de pressão militar do primeiro, e a tradicional habilidade de contemporização do segundo, não os venha a separar quando da votação dos projetos, a crise repousará lentamente na moratória que antecede à decisão final do Congresso. Finda essa trégua, e medidas as fôrças, só então se delineará a vitória dos grupos em choque dentro do próprio govêrno.

PSD EM REUNIÃO

Sendo, nesta altura, mais castelista que pessedista, o Sr. Felinto Müller vem-se definindo favoràvelmente às propostas do govêrno, num minucioso trabalho de proselitismo em que já terá obtido a adesão total dos senadores pessedistas. O líder do PSD no Senado faz algumas restrições à supressão do fôro especial aos atingidos pelo Ato Institucional, mas acabará defendendo o projeto, como já o fêz ontem ao Sr. Amaral Peixoto.

O presidente nacional do PSD que vê no "Estatuto dos Cassados" uma lei "iníqua e inconstitucional", por sua vez, convocou uma reunião do Diretório Nacional do Partido, com a presença dos governadores pessedistas eleitos a 3 de outubro, para quarta-feira, em Brasília.

Almirante Pede a Castelo: — Defenda o Exército Repelindo a Ilegalidade

O Contra-Almirante da ativa Norton De Maria Boiteux instou, ontem, o Marechal Castelo Branco, em carta aberta, a reabilitar o prestígio do Exército Nacional, furtando-se de enveredar "pela trilha sombria da ilegalidade, propondo medidas que violentam os mais sagrados princípios da República e da Federação".

Advertindo que o Marechal Castelo Branco está em uma encruzilhada — "de um lado os reclamos odientos do neofascismo; do outro, os anseios superiores e legítimos do Brasil" — o oficial assegura que, se se dispor a enfrentar e anular a "linha dura", o Presidente "terá, em tôrno de si, tôda a Nação".

A Carta

Eis, na íntegra, a carta firmada pelo Contra-Almirante Norton Demaria Boiteux:

"Anuncia-se que o govêrno, desapontado com o recente pleito eleitoral, temeroso das atividades dos "cassados" e pressionado pela "linha dura", resolveu enveredar mais profundamente pela trilha sombria da ilegalidade, propondo medidas que violentam os mais sagrados princípios da República e da Federação. Até uma espécie de "gueto" para "cassados" está sendo proposto...

É o agravamento crescente, após dezoito meses de arbítrio e violência, da tutela militar que avassala o País.

A lógica indicava que, deposto um govêrno acusado de corrupção e de subversão, bastaria implantar uma autoridade enérgica, digna e equilibrada, para reconduzir o País à calma e ao ambiente. O Exército, arrastando consigo a Marinha e a Aeronáutica, achou que havia chegado o momento de aplicar em política alguns inaceitáveis conceitos gerados na Escola Superior de Guerra.

Urgia primeiro maniatar e intimidar os outros chamados Podêres da República. Em seguida, sem processo e sem provas, foram banidos sumàriamente os homens inconvenientes aos fins revolucionários.

Chegou-se ao escárnio de usar e generalizar, no âmbito civil, o inquérito policial militar, sua desejada normalidade.

Mas o fermento revolucionário e a impaciência militar emtar. São setecentos inquéritos; portanto, mil e tantos oficiais desviados de suas funções para êsse esdrúxulo e deprimente mister.

Como se o movimento fôsse contra homens dignos e não contra faltosos, foram odiosamente afastados, também discricionàriamente, muitos cidadãos de conduta ilibada.

Decorridos um ano e meio — a Nação pergunta — onde estão os corruptos, onde estão os subversivos?

No quadro internacional tornamo-nos instrumentos do intervencionismo e complacentes com o colonialismo agonizante.

Paradoxalmente, um govêrno que tem dado soluções militares para problemas políticos, só encontrou solução política, aliás primária, para uma questão tipicamente militar; a aviação embarcada.

Sr. Marechal Castelo Branco, Vossa Excelência é um Presidente impôsto ao Brasil pela revolução, embora com a tímida aprovação do Congresso.

O povo sabe disso. Mas a "linha dura" está agora cobrando, em altas vozes, os seus pretensos direitos.

Vossa Excelência está em uma encruzilhada: de um lado os reclamos odientos do neofascismo; do outro lado, os anseios superiores e legítimos do Brasil.

O povo brasileiro repele tanto a fermentação subversiva como a agitação revolucionária. Uma subverte, a outra revolve.

Basta de corrupção, basta de subversão; chega, também, de revolução. O antídoto para a subversão não é revolução, mas a ordem legal.

Legalidade; legalidade insofismável; escrupulosa legalidade; legalidade urgente: eis o que o povo brasileiro espera ansiosamente.

As panacéias revolucionárias estão há muito desacreditadas, mesmo no Brasil.

Nas mãos de um cidadão, honrado e corajoso, a legalidade é o único e poderoso instrumento, capaz de garantir as instituições assegurar a ordem e fomentar o progresso. Enfrentando e anulando a "linha dura", com tôda sua grita tumultuosa, terá Vossa Excelência, em tôrno de si, tôda a Nação.

Ainda é tempo de reabilitar o prestígio de inteligência, liberalismo e generosidade do glorioso Exército Nacional. Ainda é tempo de granjear a simpatia do presente e a gratidão do futuro.

"Alea jacta est".

Rio (GB) 14-10-65 — **Norton Demaria Boiteux** — Contra-Almirante".

SUNAB Aumenta Preço do Leite na Guanabara

O Conselho Deliberativo da SUNAB expediu ontem Resolução número 240, aumentando o preço do leite in natura, de Cr$ 163 para Cr$ 165 o litro, já incluídos todos os tributos, a fim de possibilitar o pagamento do reajuste salarial dos empregados dos entrepostos de leite da Guanabara, decretado pela Justiça do Trabalho.

O diretor do Departamento de Contrôle da SUNAB, General Fernando Cavalcânti, determinou ontem que, a partir das 7 horas, diàriamente, os fiscais do órgão acompanharão a venda da carne em todos os açougues de um determinado bairro.

Independência do Libano

Com um banquete no Hotel Cassino Icaraí, a colônia libanesa de Niterói comemorará dia 21 de novembro, a Independência do Libano. Proposta neste sentido foi apresentada pelo Sr. Wilson Tauil e aprovada na última reunião de Diretório do Clube Libanês, presidida pelo Sr. Camilo Nahun. Entre os presentes ao banquete estarão o Embaixador libanês, e o Prefeito de Niterói, Sr. Emílio Abunahman. Na foto, a reunião da Diretoria do Clube Libanês.

"Caixinha": Acusados Não Obtiveram Habeas-Corpus

A Câmara Criminal do Tribunal de Justiça do Estado do Rio negou ontem os habeas-corpus impetrados em favor dos policiais e comerciantes envolvidos na "caixinha" da Economia Popular, não aceitando a alegação de incompetência do Juiz da 1.ª Vara Criminal de Niterói, Jovino Machado Jordão, para presidir o processo.

Os Desembargadores entendem que devem dar cobertura a todos os atos dos "escalões superiores" e, por unanimidade, decidiram que não existe ausência de conexão entre os crimes imputados aos policiais e comerciantes e registrados em Niterói, Duque de Caxias, Nilópolis, Meriti e Nova Iguaçu. Os advogados de defesa anunciaram que vão recorrer ao Supremo Tribunal.

Agentes Fiscais

Os Desembargadores deixaram antever que darão cobertura, ainda, a todos os decretos de prisão preventiva que venham a ser lavrados pelos Juízes de Caxias, Resende, Magé e Niterói, no caso dos agentes fiscais também envolvidos em corrupção.

O Juiz Jovino Jordão, que, até ontem, não baixara a Cartório os anunciados decretos de prisão de agentes fiscais e comerciantes envolvidos na "caixinha" da fiscalização, deverá fazê-lo ainda hoje, tendo em vista a decisão de ontem.

Satisfeito

O Secretário de Segurança, Major Paulo Biar, considerou muito acertada a deliberação tomada pelos Desembargadores, afirmando que "êles com essa atitude afinaram-se com o espírito da revolução".

Observou que a Polícia poderá trabalhar sossegada porque sabe que a Justiça atua em consonância com a Secretaria de Segurança Pública.

promoções

OSWALDO G. LOPES

FERIADO

O SR. Miguel Sandy, Presidente em exercício do Sindicato do Comércio Lojista de Niterói, manteve contato, ontem, com o Sr. Oscar Gimenez, Presidente do Clube dos Diretores Lojistas de Niterói, a fim de que o feriado do dia 30 (Dia do Comerciário), fôsse transferido para o dia 1.º de novembro, atendendo desta forma solicitação do Sindicato dos Empregados. O Presidente do CDL concordou com a sugestão.

HEBRAICA

A Hebraica de Niterói está comemorando êste mês o seu 4.º aniversário. Várias solenidades e festividades estão programadas, entre as quais a presença, domingo, às 16h, do mágico e companheiro de mágica serão apresentados.

BANCO DO ESTADO

O Banco do Estado do Rio de Janeiro oferecerá a quantia de duzentos mil cruzeiros, que será dividida entre as três primeiras colocadas no concurso "Rainha" dos Comerciários, promovido pelo Clube dos Diretores Lojistas de Niterói. Cr$ 100 mil caberá a primeira colocada e Cr$ 50 mil à segunda e terceira colocadas.

ITABAIANA

Não coube à Secretaria de Segurança a iniciativa de realizar o inquérito sôbre as fianças depositadas em Cartório, mas sim ao Juiz Décio Itabaiana, que solicitou fôssem apuradas irregularidades que estariam sendo praticadas com o recebimento indevido das quantias depositadas. O Sr. Constantino Moreira Leite, no dia de ontem, continuou a receber demonstrações de solidariedade.

ALMOÇO

O Clube dos Diretores Lojistas de São Gonçalo realizará, provàvelmente na próxima semana, um almôço, durante o qual será escolhida a representante do Município no concurso "Rainha dos Comerciários Fluminenses". A festa será realizada no dia 30, na cidade de Teresópolis.

"RAINHA" DA PRIMAVERA

Esteve em visita ao gabinete do Prefeito Emílio Abunaham, a Srta. Christine Müller, eleita "Rainha" da Primavera do Estado do Rio.

RETORNO

É esperado na próxima semana, de volta ao Brasil, o Sr. Agostinho Merhy, sócio da Casa das Linhas de Niterói. Visitou os Estados Unidos e Canadá, em viagem de negócios e passeio.

CONGRESSO

"LEIS DURAS" LEVAM TUMULTO A PLENÁRIO

BRASÍLIA (UH) — O Congresso Nacional tomou conhecimento oficial e começou a estudar, ontem, as "mensagens de segurança" enviadas pelo Executivo através da Emenda Constitucional número 5, em meio a grande tumulto e uma série de protestos levantados por alguns congressistas, os quais afirmaram que tais proposições não deveriam sequer ser consideradas, pois "visam a abolir a Federação".

Nos corredores do Congresso era visível o constrangimento e mesmo o temor da maioria dos parlamentares pela crise em desenvolvimento; já nos primeiros momentos da sessão vespertina da Câmara, Unirio Machado, do PTB gaúcho salientou estar a Nação novamente "ante uma falsa opção: a opção entre Castelo e Lacerda, melhor dizendo, entre a ditadura com Lacerda ou a ditadura com Castelo".

O Padre Vidigal, comentando a histeria dos deputados udenistas, todos agregados em tôrno do seu "líder nacional Carlos Lacerda", disse que êstes mesmos udenistas, "depois de haverem comido a carne, bebido o sangue e chupado os ossos de Castelo Branco, agora vêm bater os pés nas redondas abundâncias de Sua Excelência". A Emenda Constitucional número 5 deverá ser votada no próximo dia 26, ficando o Estatuto dos Cassados para o dia 28, segundo convocação feita ontem mesmo.

AS COMISSÕES

As Comissões Mistas designadas para a apreciação das duas proposições foram as seguintes:

Emenda do "arrôcho" — Senadores Siegfredo Pacheco, Eugênio de Barros, Atílio Fontana, Júlio Leite, Artur Virgílio, Bezerra Neto, Silvestre Péricles, Heribaldo Vieira, Joaquim Parente, Adolfo Franco e Catete Pinheiro; Deputados Nélson Carneiro, Tancredo Neves, Luciano Machado, Chagas Rodrigues, Noronha Filho, João Herculino, Raimundo Padilha, Costa Cavalcânti, Geraldo Freire, Muniz Falcão e Henrique Turner.

Para o Estatuto dos Cassados — Senadores Vitorino Freire, Manuel Dias, Meneses Pimentel, Siegfredo Pacheco, Adolfo Franco, Heribaldo Vieira e Aurélio Viana; Deputados Gustavo Capanema, Humberto Lucena, Celestino Filho, Mateus Schmidt, Chagas Rodrigues, Alceu de Carvalho, Raimundo Padilha, Costa Cavalcânti, Geraldo Freire, Broca Filho e Arruda Câmara.

ESTRANHA OPÇÃO

Ao comentar a "estranha opção" imposta ao Congresso, ao qual cabe escolher entre Lacerda e Castelo, o Deputado Unirio Machado explicou:

— O que se registra é um desentendimento na faixa da denominada revolução, dos homens que, de 1.º abril até agora, só têm impôsto restrições à liberdade, às franquias e ao legítimo processo democrático, ora com cassação de mandatos, com suspensão de direitos políticos, com leis de inelegibilidades, proibindo, vetando candidatos, acenando com proibição de posse dos eleitos ou com a restrição dos podêres dos eleitos.

Como exemplo dessa última restrição citou a própria Emenda n.º 5, que "acrescenta novas modalidades de intervenção nos Estados, estabelecendo em seu artigo 2.º um fôro especial, o militar, para julgamento também dos civis".

"LIDER DE QUE"

Já o udenista Afrânio de Oliveira, de São Paulo, elogiou o "grande líder nacional Carlos Lacerda", dizendo que todos os udenistas estão com o Governador derrotado nas eleições da Guanabara. Acrescentou ter a revolução durado poucas horas, "começando no dia 31 de março e terminando no que não passou de um primeiro de abril". Culpou então Castelo de ressuscitar Juscelino, "devolvendo à êste a liderança nacional".

Comparando a intranqüilidade verificada agora com a de antes de primeiro de abril, o pessedista Mário Piva, da Bahia, disse existir apenas "a inconformidade de grupos militares que não queriam aceitar, como não querem, os resultados verificados e apurados nas urnas nêsses onze Estados".

COMPLEXO DE CULPA

O Deputado Padre Vidigal comentou o "complexo de culpa" dos dirigentes de IPMs, "únicos responsáveis pela desgraça que pesa sôbre a Nação" e adiantou:

— É preciso que essa verdade seja esfregada na cara dêsses militares: êles estão colaborando para o engrandecimento cada vez maior de Juscelino Kubitschek de Oliveira, no conceito não sòmente do povo brasileiro, mas de tôdas as nações civilizadas do mundo.

Respondendo a aparte de Aliomar Baleeiro, segundo o qual até Eduardo VII, na Inglaterra, compareceu perante a Justiça, João Herculino respondeu que o rei inglês compareceu perante a Justiça "mas não foi humilhado com inquéritos militares".

O Deputado Cunha Bueno, por sua vez, condenou as últimas perturbações político-militares, que geram a intranqüilidade e "trazem reflêxos desastrosos no seio das classes produtoras e na própria economia do País, que já começa a declinar a confiança na orientação governamental".

Servidores Escolhem o Presidente da ASPERJ

Com três candidatos concorrendo ao cargo de presidente, realiza-se hoje, a partir das 9 horas, a eleição na Associação dos Servidores Públicos do Estado do Rio de Janeiro (ASPERJ). As urnas coletoras de votos estão instaladas na sede da entidade, à Rua da Conceição, em Niterói.

Seis mil sócios da .... ASPERJ vão decidir entre o atual presidente, Juiz Enéias Machado Cotta, o fundador, Sr. Joaquim Melo, e o sempre candidato, Sr. Hélio Drumond Franklin. A posse do eleito está marcada para o dia 28, Dia do Servidor Público.

Programas

O atual presidente, Senhor Enéias Cotta, anunciou a conclusão do Hospital dos Servidores, acrescentando que entrará em funcionamento no próximo ano. Se reeleito, pretende estender a assistência médica aos servidores do interior, através de convênios com casas de saúde.

De seu programa destacam-se ainda a construção de colônias de férias e de uma cooperativa bancária para, "sem exigências burocráticas, conceder empréstimos de emergência".

O Sr. Joaquim Melo tem um programa quase idêntico e acentua que o ponto-chave de qualquer plataforma é fazer funcionar, com todos os requisitos modernos, o Hospital dos Servidores, em Jurujuba.

Já o Sr. Hélio Franklin acha que, a par do setor assistencial, a ASPERJ precisa colocar-se na vanguarda das reivindicações do funcionalismo público e sair, imediatamente, para uma campanha de aumento de vencimentos.

IV Semana do Estudante Secundário

Será iniciada amanhã a IV Semana do Estudante Secundário de Niterói, promovida pela Sociedade Estudantil da capital fluminense. As festividades serão encerradas no próximo dia 24.

Do programa constam jogos, exposições, concursos, conferências e um "show" de bossa-nova, no dia 24, às 15 horas, no Estádio Caio Martins, com a participação de Elis Regina, Zimbo-Trio, Nara Leão, Luli, Elo-Trio e Márcio Proença. Informações pelos telefones 2-7802 e 2-6403.

Tôrres Vai Completar o Tribunal de Contas

As três vagas abertas para Ministro do Tribunal de Contas, duas por falecimento e uma por compulsória, poderão ser preenchidas pelo Governador até o final do ano. Assessôres do Sr. Paulo Tôrres acreditam que os contemplados serão elementos do PSD, UDN e PTB.

O Deputado Cordolino Ambrósio, do PTB, não aceitou, no entanto, o cargo que lhe foi oferecido na vaga do Sr. Fidélis Sigmaringa Seixas, aposentado pela compulsória, justificando a recusa por ser Presidente da Assembléia e por achar mais útil a seu Partido sua presença naquela Casa.

Candidatos

A vaga do Sr. Sá Tinoco, falecido recentemente, caberá naturalmente ao PSD e o pessedista mais indicado, até o momento, é o Sr. Sávio Gama; tem a preferência do Sr. Amaral Peixoto.

A última vaga no Tribunal de Contas do Estado do Rio, aberta com o falecimento mais recente ainda do Sr. Fontenele Teixeira, está sendo ambicionada pela UDN, que se julga com direito de indicar o candidato.

Segundo os meios políticos, a confirmar-se a divisão das vagas entre os três partidos, o Governador Paulo Tôrres estaria fazendo um jôgo hábil para evitar futuras contrariedades.

São Gonçalo: Feira da Amizade

A Associação dos Amigos do Abrigo Cristo Redentor realizará no dia 31, com a colaboração dos Colégios de São Gonçalo, a "Feira da Amizade", cuja renda reverterá integralmente para o Abrigo Cristo Redentor. Hoje, às 17 horas, haverá reunião com os dirigentes dos vários colégios para coordenação e planejamento da Feira, que será instalada no próprio Abrigo.

CSPB VÊ INJUSTIÇAS CONTRA FUNCIONÁRIOS

Para demonstrar "o aviltamento dos vencimentos do funcionário público federal", o presidente da Confederação dos Servidores Públicos do Brasil, Bisneir Malani, divulgou ontem um quadro analítico no qual se verifica que, enquanto os padrões de vencimentos variavam de 3,16 a 31,31 vêzes o salário-mínimo, no ano de 1948, agora estão limitados a 0,6 e 4,24 vêzes o salário-mínimo.

— A diluição do poder de compra expressa nas retificações dos valores salariais no curso dêsses anos — acentuou Malani — tem agravada pela incorreção dos tabelas de vencimentos fixados pelo Govêrno para os funcionários públicos, e que, ao invés de corrigir o valor nominal dos salários, estabelecendo o poder aquisitivo variável de 1948, reduziu os valores reais dos níveis de vencimentos.

Injustiça

Com base no mesmo quadro demonstrativo, Malani acrescentou que os vencimentos dos ocupantes do nível inicial correspondiam, 17 anos atrás, a 3,16 vêzes o salário-mínimo, enquanto o nível mais alto correspondente ao atual nível 22 era de 31,31 vêzes o salário-mínimo e atualmente equivale apenas a 4,24 o maior salário-mínimo em vigor no País.

— A injustiça que se pratica contra os servidores públicos é tão gritante — ressalta o presidente da CSPB — que se observarmos que o salário-mínimo, no curso dêsses anos, foi reajustado em 17,368%, verificaremos que o nível inicial do servidor público atingiu o índice de reajustamento da ordem de 4,166%, inferior, portanto, à realidade do mínimo salarial impôsto pelo Govêrno às emprêsas privadas.

Acrescentou ainda que "esta distorção traduz que os serviços vendidos ao Govêrno são, cada vez mais, pagos por preço inferior, o que vale dizer: o funcionário público civil da União está fadado a morrer de fome ou a ter o serviço público como um "bico", para sobreviver na conjuntura econômica atual".

DASP

Para fazer uma exposição sôbre a crise financeira que atinge o funcionalismo e tratar de outros problemas de interêsse da classe, o presidente da CSPB tentou marcar ontem uma audiência com o diretor do DASP, Luís Belfort de Ouro Prêto, mas como êste não se encontrava no Rio, Bisneir Malani voltará a procurá-lo na próxima segunda-feira.

O "SESC" E AS CRIANÇAS

O Serviço de Assistência à criança mantido pelo SESC Regional do Estado do Rio, desde início, tem sido orientado dentro de rigorosos princípios de eugenia. Trabalha sistemàticamente para o fortalecimento da raça, servindo com idealismo à classe comerciária.

E é habitual, durante a Semana da Criança, realizar o CONCURSO DE ROBUSTEZ INFANTIL, demonstrando os aproveitamentos clínicos e dietéticos ministrados no decurso de um ano.

Não faltando a essa ordem de trabalho o SESC-Regional fará realizar em sua sede, na Avenida Amaral Peixoto, 116 — 5.º andar, no dia 16 do corrente mês, das 8 às 12 horas, o referido concurso.

A êle concorrerão as crianças matriculadas em seus consultórios pediátricos.

Haverá prêmios em dinheiro para os vencedores, bem como distribuição de leite enlatado e outros presentes.

UMA FÁBRICA DITANDO MODAS
SAPATOS E BOLSAS FINAS
R. BUENOS AIRES, 121-1º-
Telefone: 23-3701

ESTOFADOR
Aceito sofá usado como parte de pagamento de um novo. Reformo qualquer tipo de móveis, estofados, capa, cortina. Facilito compra de sofá e poltrona. Rua Uruguai, 268 — Fone: 38-5219. WILSON

TUDO SÔBRE ÓTICA
Palácio da Ótica
Rua da Conceição, 64 — Tel.: 2-1890 — Niterói

DR. CHAIM WELCZER
DRA. BELLA SOLOMON WELCZER
DOENÇAS DE SENHORAS - PARTOS - CIRURGIA
Especialização de 2 anos nos Estados Unidos no The Long Island College Hospital de New York. Diagnóstico precoce do câncer — Esterilidade. Consulta com hora marcada. Consultório: Rua Visconde de Itaboraí, 235 — Telefone: 2-2281.

NÃO ERRE! SÓ HÁ UMA
COAF
QUER DIZER: VENDER BARATO
DROGARIA FARMÁCIA S. JOSÉ
COM. E ORG. A. FERNANDES
ABERTA ATÉ ÀS 20 HORAS
RUA CORONEL GOMES MACHADO Nº 35

CLÍNICA DE CRIANÇAS E ADOLESCENTES
DR. LUIZ TUBENCHLAK
Consultório:
Av. Amaral Peixoto, 370 — Salas 913/914, Diàriamente, das 15 às 18 horas.
Tel. 7886 — Niterói.

NOVEMBRO 20
VIII CORRIDA RÚSTICA
Araribóia
392.º ANIVERSÁRIO DE FUNDAÇÃO DA CIDADE DE NITEROI
PROMOÇÃO DA ULTIMA HORA - FLUMINENSE

Almirante Pede a Castelo: — Defenda o Exército Repelindo a Ilegalidade

UMA FÁBRICA DITANDO MODAS
SAPATOS E BOLSAS FINAS
R. BUENOS AIRES, 121-1º - Rio
Telefone: 23-3701

ESTOFADOR
Aceito sofá usado como parte de pagamento de um nôvo. Reformo qualquer tipo de moveis, estofados, capa, cortina. Facilito compra de sofa e poltrona. Rua Uruguai, 268 — Fone: 38-3219. WILSON.

O Contra-Almirante da ativa Norton De Maria Boiteux instou, ontem, o Marechal Castelo Branco, em carta aberta, a reabilitar o prestigio do Exército Nacional, furtando-se de enveredar "pela trilha sombria da ilegalidade, propondo medidas que violentam os mais sagrados princípios da República e da Federação".

Advertindo que o Marechal Castelo Branco está em uma encruzilhada — "de um lado os reclamos odientos do neofascismo; do outro, os anseios superiores e legítimos do Brasil" — o oficial assegura que, ao se dispor a enfrentar e anular a "linha dura", o Presidente terá, em tôrno de si, tôda a Nação".

A Carta

Eis, na integra, a carta firmada pelo Contra-Almirante Norton Demaria Boiteux:

"Anuncia-se que o govêrno, desapontado com o recente pleito eleitoral, temeroso das atividades dos "cassados" e acuado pela "linha dura", resolveu enveredar mais profundamente pela trilha sombria da ilegalidade, propondo medidas que violentam os mais sagrados princípios da República e da Federação. Até uma espécie de "gueto" para "cassados" está sendo proposto...

É o agravamento crescente, após dezoito meses de arbitrio e violência, da tutela militar que avassala o País.

A lógica indicava que, depois um govêrno acusado de corrupção e de subversão, bastaria implantar uma autoridade enérgica, digna e equilibrada para reconduzir o País à calma e pacificar o ambiente. O Exército, arrastando consigo a Marinha e a Aeronáutica, achou que havia chegado o momento de aplicar em política alguns inaceitáveis conceitos gerados na Escola Superior de Guerra.

Urgia primeiro maniatar e intimidar os outros chamados Podêres da República. Em seguida, sem processo e sem provas, foram banidos sumàriamente os homens inconvenientes aos fins revolucionários.

Chegou-se ao escárnio de usar e generalizar, no âmbito civil, o inquérito policial militar sua desejada normalidade.

Mas o fermento revolucionário e a impaciência militar emtar. São setecentos inquéritos; portanto, mil e tantos oficiais desviados de suas funções para êsse esdrúxulo e deprimente mister.

Como se o movimento fôsse contra homens dignos e não contra faltosos, foram odiosamente afastados, também discricionàriamente, muitos cidadãos de conduta ilibada.

Decorridos um ano e meio — a Nação pergunta — onde estão os corruptos, onde estão os subversivos?

No quadro internacional tornamo-nos instrumentos do intervencionismo e complacentes com o colonialismo agonizante.

Paradoxalmente, um govêrno que tem dado soluções militares para problemas políticos, só encontrou solução política, aliás primária, para uma questão tipicamente militar; a aviação embarcada.

Sr. Marechal Castelo Branco, Vossa Excelência é um Presidente impôsto ao Brasil pela revolução, embora com a tímida aprovação do Congresso.

O povo sabe disso. Mas a "linha dura" está agora cobrando, em altas vozes, os seus pretensos direitos.

Vossa Excelência está em uma encruzilhada: de um lado os reclamos odientos do neofascismo; do outro lado, os anseios superiores e legítimos do Brasil.

O povo brasileiro repele tanto a fermentação subversiva como a agitação revolucionária. Uma subverte, a outra revolve.

Basta de corrupção, basta de subversão; chega, também, de revolução. O antídoto para a subversão não é revolução, mas a ordem legal.

Legalidade; legalidade insofismável; escrupulosa legalidade; legalidade urgente: eis o que o povo brasileiro espera ansiosamente.

As panacéias revolucionárias estão há muito desacreditadas, mesmo no Brasil.

Nas mãos de um cidadão, honrado e corajoso, a legalidade é o único e poderoso instrumento, capaz de garantir as instituições assegurar a ordem e fomentar o progresso. Enfrentando e anulando a "linha dura", com tôda sua grita tumultuosa, terá Vossa Excelência, em tôrno de si, tôda a Nação.

Ainda é tempo de reabilitar o prestigio de inteligência, liberalismo e generosidade do glorioso Exército Nacional. Ainda é tempo de granjear a simpatia do presente e a gratidão do futuro.

"Alea iacta est".

Rio (GB) 14-10-65 — **Norton Demaria Boiteux** — Contra-Almirante".

SUNAB Aumenta Preço do Leite na Guanabara

O Conselho Deliberativo da SUNAB expediu ontem Resolução número 240, aumentando o preço do leite *in natura*, de Cr$ 163 para Cr$ 165 o litro, já incluidos todos os tributos, a fim de possibilitar o pagamento do reajuste salarial dos empregados dos entrepostos de leite da Guanabara, decretado pela Justiça do Trabalho.

O diretor do Departamento de Contrôle da SUNAB, General Fernando Cavalcânti, determinou ontem que, a partir das 7 horas, diàriamente, os fiscais do órgão acompanharão a venda da carne em todos os açougues de um determinado bairro.

CONGRESSO

"LEIS DURAS" LEVAM TUMULTO A PLENÁRIO

BRASILIA (UH) — O Congresso Nacional tomou conhecimento oficial e começou a estudar, ontem, as "mensagens de segurança" enviadas pelo Executivo através da Emenda Constitucional número 5, em meio a grande tumulto e uma série de protestos levantados por alguns congressistas, os quais afirmaram que tais proposições não deveriam sequer ser consideradas, pois "visam a abolir a Federação".

Nos corredores do Congresso era visível o constrangimento e mesmo o temor da maioria dos parlamentares pela crise em desenvolvimento; já nos primeiros momentos da sessão vespertina da Câmara, Unirio Machado, do PTB gaúcho salientou estar a Nação novamente "ante uma falsa opção: a opção entre Castelo e Lacerda, melhor dizendo, entre a ditadura com Lacerda ou a ditadura com Castelo".

O Padre Vidigal, comentando a histeria dos deputados udenistas, todos agregados em tôrno do seu "líder nacional Carlos Lacerda", disse que êstes mesmos udenistas, "depois de haverem comido a carne, bebido o sangue e chupado os ossos de Castelo Branco, agora vêm bater os pés nas redondas abundâncias de Sua Excelência". A Emenda Constitucional número 5 deverá ser votada no próximo dia 26, ficando o Estatuto dos Cassados para o dia 28, segundo convocação feita ontem mesmo.

AS COMISSÕES

As Comissões Mistas designadas para a apreciação das duas proposições foram as seguintes:

Emenda do "arrôcho" — Senadores Siegfredo Pacheco, Eugênio de Barros, Atílio Fontana, Júlio Leite, Artur Virgílio, Bezerra Neto, Silvestre Péricles, Heribaldo Vieira, Joaquim Parente, Adolfo Franco e Catete Pinheiro; Deputados Nélson Carneiro, Tancredo Neves, Luciano Machado, Chagas Rodrigues, Noronha Filho, João Herculino, Raimundo Padilha, Costa Cavalcânti, Geraldo Freire, Muniz Falcão e Henrique Turner.

Para o Estatuto dos Cassados — Senadores Vitorino Freire, Manuel Dias, Meneses Pimentel, Siegfredo Pacheco, Adolfo Franco, Heribaldo Vieira e Aurélio Viana; Deputados Gustavo Capanema, Humberto Lucena, Celestino Filho, Mateus Schimidt, Chagas Rodrigues, Alceu de Carvalho, Raimundo Padilha, Costa Cavalcânti Geraldo Freire, Broca Filho e Arruda Câmara.

ESTRANHA OPÇÃO

Ao comentar a "estranha opção" imposta ao Congresso, ao qual cabe escolher entre Lacerda e Castelo, o Deputado Unirio Machado explicou:

— O que se registra é um desentendimento na faixa da denominada revolução, dos homens que, de 1.º abril até agora, só têm impôsto restrições à liberdade, às franquias e ao legítimo processo democrático, ora com cassação de mandatos, com suspensão de direitos políticos, com leis de inelegibilidades, proibindo, vetando candidatos, acenando com proibição de posse dos eleitos ou com a restrição dos podêres dos eleitos.

Como exemplo dessa última restrição citou a própria Emenda n.º 5, que "acrescenta novas modalidades de intervenção nos Estados, estabelecendo em seu artigo 2.º um fôro especial, o militar, para julgamento também dos civis".

"LIDER DE QUE"

Já o udenista Afrânio de Oliveira, de São Paulo, elogiou o "grande lider nacional Carlos Lacerda", dizendo que todos os udenistas estão com o Governador derrotado nas eleições da Guanabara. Acrescentou ter a revolução durado poucas horas, "começando no dia 31 de março e terminando no que não passou de um primeiro de abril". Culpou então Castelo de ressuscitar Juscelino, "devolvendo à êste a liderança nacional".

Comparando a intranqüilidade verificada agora com a de antes de primeiro de abril, o pessedista Mário Piva, da Bahia, disse existir apenas "a inconformidade de grupos militares que não queriam aceitar, como não querem, os resultados verificados e apurados nas urnas nêsses onze Estados".

COMPLEXO DE CULPA

O Deputado Padre Vidigal comentou o "complexo de culpa" dos dirigentes de IPMs, "únicos responsáveis pela desgraça que pesa sôbre a Nação" e adiantou:

— É preciso que essa verdade seja esfregada na cara dêsses militares: êles estão colaborando para o engrandecimento cada vez maior de Juscelino Kubitschek de Oliveira, no conceito não sòmente do povo brasileiro, mas de todas as nações civilizadas do mundo.

Respondendo a aparte de Aliomar Baleeiro, segundo o qual até Eduardo VII, na Inglaterra, compareceu perante a Justiça, João Herculino respondeu que o rei inglês compareceu perante a Justiça "mas não foi humilhado com inquéritos militares".

O Deputado Cunha Bueno, por sua vez, condenou as últimas perturbações politico-militares, que geram a intranqüilidade e "trazem reflexos desastrosos no seio das classes produtoras e na própria economia do País, que já começa a declinar a confiança na orientação governamental".

CSPB VÊ INJUSTIÇAS CONTRA FUNCIONÁRIOS

Para demonstrar "o aviltamento dos vencimentos do funcionário público federal", o presidente da Confederação dos Servidores Públicos do Brasil, Bisneir Maiani, divulgou ontem um quadro analítico no qual se verifica que, enquanto os padrões de vencimentos variavam de 3,16 a 31,31 vêzes o salário-mínimo, no ano de 1948, agora estão limitados a 0,6 e 4,24 vêzes o salário-mínimo.

— A dicotomia do poder de compra expressa nas retificações dos valôres salariais no curso dêsses anos — acentuou Maiani — foi agravada pela incorreção das tabelas de vencimentos fixadas pelo Govêrno para os funcionários públicos, e que, ao invés de corrigir o valor aquisitivo dos salários, estabelecendo o poder aquisitivo variável de 1948, reduziu os valôres reais dos níveis de vencimentos.

Injustiça

Com base no mesmo quadro demonstrativo, Maiani acrescentou que os vencimentos dos ocupantes do nível inicial correspondiam, 17 anos atrás, a 3,16 vêzes o salário-mínimo, enquanto o nível mais alto (correspondente ao atual nível 22) era de 31,31 vêzes o salário-mínimo e atualmente equivale apenas a 4,24 o maior salário-mínimo em vigor no País.

— A injustiça que se pratica contra os servidores públicos é tão gritante — ressalta o presidente da CSPB — que se observarmos que o salário-mínimo, no curso dêsses anos, foi reajustado em 17,288%, verificaremos que o nível inicial do servidor público atingiu o índice de reajustamento da ordem de 4,166%, inferior, portanto, à realidade do mínimo salarial impôsto pelo Govêrno às emprêsas privadas.

Acrescentou ainda que "esta distorção traduz que os serviços vendidos ao Govêrno são, cada vez mais, pagos por preço inferior, o que vale dizer: o funcionário público civil da União está fadado a morrer de fome ou a ter o serviço público como um "bico", para sobreviver na conjuntura econômica atual".

DASP

Para fazer uma exposição sôbre a crise financeira que atinge o funcionalismo e tratar de outros problemas de interêsse da classe, o presidente da CSPB tentou marcar ontem uma audiência com o diretor do DASP, Luís Belfort de Ouro Prêto, mas como êste não se encontrava no Rio, Bisneir Maiani voltará a procurá-lo na próxima segunda-feira.

V. MANTÉM O SEU VOLKS INTEIRAMENTE NÔVO 365 DIAS POR ANO
com apenas
12.000, MENSAIS
(E 2 PRESTAÇÕES DE CR$ 15.000)

SERVIÇO VOLKS DE MANUTENÇÃO

O S V M representa prestação de qualquer serviço para o seu Volks, a todo momento que V. solicitar. Técnicos especializados, formados na própria fábrica, permanecem à sua disposição 24 hs. por dia. O S V M é um contrato de manutenção de carros Volkswagen, com duração de 12 mêses, podendo ser renovado.

o SVM garante, gratuitamente:
• motores, caixa de câmbio e baterias de reposição • todo o trabalho de mão de obra

e mais:
• lubrificação • 35 % de desconto na aquisição de peças e acessórios • revisão geral de motores • retificação de motores e caixas de câmbio • perfeito serviço de reboques (zona urbana) • serviços de pequena lanternagem • completo serviço de cargas de bateria • serviços de borracheiro

3.500 m2 de oficina moderna (instalações próprias) totalmente equipada com ferramental Volkswagen completo.

v. não fica privado do seu Volks
O S V M possui motores e caixas de câmbio de reposição para o caso de ser necessário retificar motor ou caixa de câmbio do seu carro.

é negócio possuir um contrato do SVM
O S V M é inédito. Você assina um contrato de 12 mêses. Paga-o em mensalidades inalteráveis. O contrato é transferivel e lhe garante a execução de todo trabalho mão de obra grátis na oficina do S V M.

SERVIÇO VOLKS DE MANUTENÇÃO
DA GARAGEM PEREIRA MARTINS S. A.
Rua Itapirú, 161 (próximo ao Túnel Catumbi-Laranjeiras) tel.: 22-4456
Informações e Vendas do contrato:
ESPLAVE — Estudos e Planejamentos de Vendas Ltda.
Rua Alvaro Alvim, 21 — gr. 1209/10 — tel. 52-2703
Rua Francisco Serrador 90, s/ 301 Tel. 42-4329
Rua Evaristo da Veiga 16, s/ 1204 Tel. 22-3593
Rua Alcindo Guanabara 24, s/ 702 Tel. 42-2667
Rua da Assembléia 35, 1.º andar
Av. Copacabana 613, g. 702 Tel. 57-5664

O S V M SIGNIFICA REALMENTE MANUTENÇÃO MAIS BARATA P/ O SEU VOLKS.

teletipo

EUA RESPONDEM A CUBA

Os Estados Unidos transmitirão hoje ao govêrno de Cuba uma nota relativa às negociações que estão sendo realizadas atualmente entre Washington e Havana, para assegurar a transferência, de Cuba para os Estados Unidos, de pessoas que desejam abandonar a ilha, anunciou o Departamento de Estado. Os dois governos já chegaram a um acôrdo parcial sôbre as modalidades dêsse movimento de refugiados. Não obstante, alguns pontos ainda devem ser resolvidos por via diplomática.

"Molnia-II"

A União Soviética lançou ontem seu segundo satélite de comunicações — o Molnia-II — destinado a estudar a possibilidade de estabelecer um sistema de comunicações de longo alcance, mediante uma cadeia de retransmissão espacial. O satélite, lançado em órbita elíptica a grande altura, conta com equipamento para retransmitir programas de televisão e comunicações radiotelefônicas de longa distância, com canal múltiplo.

Perón

Dirigentes do partido antiperonista "revolução libertadora" expressaram sua indignação ao Ministro argentino do interior, Juan Palmério, por ter autorizado a entrada na Argentina de Isabel Martinez de Peron, espôsa do ex-Presidente. Enquanto isso, Isabelita continua recebendo os dirigentes peronistas no Hotel Alvear que anteontem foi teatro de violentos incidentes entre grupos de jovens peronistas e antiperonistas. Reina, novamente, a calma nas proximidades do hotel e segundo rumôres a espôsa de Peron deverá abandoná-lo.

"Lunik"

O relativo fracasso do "Lunik-VII" que, na noite de 7 a 8 de outubro bateu contra a superfície lunar em lugar de pousar lentamente em sua superfície, foi ocasionado por causas minúsculas, informaram fontes científicas soviéticas. Os retrofoguetes começaram a funcionar uma fração de segundo antes do tempo devido. Acredita-se que tendo conseguido chegar ao seu objetivo os pesquisadores soviéticos se dediquem a analisar metòdicamente as causas dêste fracasso relativo e que breve recomeçarão a experiência.

Caxemira

O Secretário-Geral da ONU, U Thant, enviou um nôvo apêlo aos dirigentes da Índia e do Paquistão, pedindo-lhes que tomem medidas destinadas a retirar suas respectivas tropas para as posições que ocupavam antes de 5 de agôsto, como estipula a resolução de cessar-fogo aprovada pelo Conselho de Segurança a 20 de agôsto.

Protesto

O govêrno espanhol protestou oficialmente, ontem, junto ao Departamento de Estado norte-americano, contra um atentado, ocorrido dia 10 do corrente, em Puerto de San Juan, em Pôrto Rico, contra o cargueiro espanhol "Satrustegui", ato pelo qual se declarou responsável um grupo de exilados cubanos residentes nos Estados Unidos.

Chombe

Moise Chombe não deu ainda opinião sôbre sua destituição, não se sabendo se pretende continuar tomando parte ativa na política congolesa ou se se conformará com o mandato de deputado por Catanga, único cargo que conserva.

Rodésia

O Govêrno da Rodésia reuniu-se ontem durante tres horas para examinar a oportunidade de proclamar unilateralmente a independência do país. Ignora-se se foi tomada alguma decisão. O Primeiro-Ministro Ian Smith negou-se a dar pormenor sôbre a reunião, mas disse que foi enviada uma resposta a Grã-Bretanha sôbre a proposta de enviar à Rodésia uma missão da Comunidade Britânica que teria como objetivo encontrar um acôrdo.

Portugal

Os 34 candidatos da oposição às eleições para deputados, que se realizarão no primeiro domingo de novembro, em Portugal, renunciarão a suas candidaturas se o govêrno não suspender, durante a campanha eleitoral, a censura que exerce sôbre todos os meios de divulgação.

Colisão

Dois submarinos nucleares norte-americanos, o "Sargo" e o "Barx", que participavam de operações de imersão, colidiram na noite passada a uns vinte quilômetros da Ilha de Oahu, no Arquipélago do Havaí. Um dos submarinos sofreu avarias na superestrutura, mas as duas unidades conseguiram regressar à sua base por si mesmas.

Falhou Grande Operação de Caça ao Vietcong

SAIGÃO (De Alain Raymond, da "France Presse") (UH) — A maior operação desencadeada no Vietname do Sul pela Primeira Divisão da Cavalaria Aérea norte-americana, formada por 430 helicópteros, terminou em fracasso. Depois de cinco dias de atividade na província de Binh Dinh, onde se assinalava a presença de fortes unidades vietcongs e, inclusive, norte-vietnamitas, os cinco mil homens da Primeira Divisão não conseguiram, sequer, cercar o inimigo, nem provocar choques com suas fôrças. O resultado da operação era, na noite de têrça-feira, 29 vietcongs mortos e 84 suspeitos detidos. A captura de armas foi insignificante. Os norte-americanos tiveram perdas "leves" em homens, e dois helicópteros derrubados.

No curso da operação, que foi precedida de bombardeios a cargo dos aviões "B-52", registrou-se apenas uma escaramuça no dia 11 de outubro, quando elementos vietcongs detiveram a progressão norte-americana com tiros de morteiro, para, em seguida, romper o contato e desaparecer na selva. Os fatos parecem demonstrar que os rebeldes dispõem, ainda no terreno montanhoso, de maior mobilidade, do que a flotilha de helicópteros norte-americanos.

Decepção

Também, a operação que a 173.ª brigada de pára-quedistas norte-americanos desencadeou, há uma semana, a sudoeste de Ben Cat deu resultados decepcionantes, se se considerar a amplitude dos meios empregados. Cêrca de uma centena de rebeldes foram colocados fora de combate e apenas cinco armas foram apreendidas. Quatro fuzis norte-americanos e uma metralhadora de mão soviética.

Onde o Vietcong oferece combate e resiste com firmeza aos adversários é no Delta do Mekong, no meio dos arrozais inundados. Quarta-feira, dois batalhões de soldados governamentais foram atacados por fortes unidades vietcongs. O combate prosseguiu durante à noite. A aviação foi chamada em socorro e ontem de manhã o contato fôra rápido.

Quanto à atividade aérea no Vietname do Sul, ontem de manhã os bombardeiros gigantes norte-americanos efetuaram seu quadragésimo-sétimo ataque contra o Vietname do Sul, concentrando sua ação da província de Binh Duong, a 30 quilômetros de Saigão.

Ataques ao Norte

Prosseguiram os ataques aéreos contra o Vietname do Norte, embora com um pouco menos de intensidade do que nos dias anteriores. Nas últimas 24 horas, 58 aviões participaram de 14 ataques, especialmente contra um parque de caminhões a 90 quilômetros ao sul de Hanói. Um caça-bombardeio "Thunderchief-F-105" norte-americano foi derrubado quarta-feira, próximo de Bien Dien Phu, no Vietname do Norte. O piloto foi resgatado por um helicóptero.

Um avião norte-americano "F-8" foi derrubado anteontem no Vietname do Norte, segundo anunciou a agência de imprensa norte-vietnamita. Desde o dia 5 de agôsto de 1964, foram abatidos no Vietname do Norte, 654 aparelhos estadunidenses.

Um fotógrafo sul-vietnamita de 29 anos, da Associated Presse, morreu durante os combates que se desenrolaram no delta do Mekong. O fotógrafo recebeu uma bala no pescoço, quando se preparava para ser evacuado na zona de combate.

Convocação

Em Washington, o Estado-Maior do Exército de Terra publicou ontem a lista da unidade de reserva e da Guarda Nacional que deverão submeter-se a instrução especial, para estar em condições de apoiar, o mais prontamente possível, em caso de conflito, o Exército regular. As unidades designadas somam um total de 150.000 homens, ou seja, cinco mil mais do que os previstos pelo Secretário da Defesa, Robert MacNamara, quando se referiu, pela primeira vez, à criação dessas fôrças especiais, no dia 30 de setembro.

Dos 150.000 homens, 119.000 pertencem à Guarda Nacional e 31.000 às tropas de reserva. As unidades selecionadas provêm de todos os Estados, desde a Pensilvânia, que contribui com o contingente mais numeroso, 16.402 soldados, até Montana, que fornece apenas 15. A fôrça especial consta de três divisões e seis brigadas independentes de infantaria.

Rusk Acusa

O Secretário de Estado norte-americano, Dean Rusk, acusou ontem, uma vez mais, a China Comunista, de ser o principal obstáculo à paz no suleste asiático, e lançou uma advertência àqueles que são favoráveis à admissão de Pequim nas Nações Unidos. Em discurso que pronunciou durante o 67.º Congresso Anual da Associação Nacional de Farmacêuticos, Rusk comparou as recentes declarações do Ministro da Defesa da China, Lin Piao, ao "Mein Kampf" de Hitler.

Dean Rusk acrescentou que Pequim "deve saber que a agressão e a subversão violenta jamais poderão triunfar" e prosseguiu: "As perspectivas de paz não melhorarão com atos ou palavras suscetíveis de fazer crer a Pequim que está no bom caminho, isto é, que a China Popular pode conseguir êxitos adotando uma estratégia de violência".

Uruguai: Apreendidos Jornais de Esquerda

MONTEVIDEU (FP-UH) — Foram apreendidas ontem pela manhã as edições dos jornais "Época" (socialista de esquerda) e "El Popular" (comunista), por contravenção do decreto sôbre as medidas de segurança tomadas pelo Executivo. Fôrças policiais rodearam os edifícios onde são impressos os jornais e detiveram o gerente do primeiro e um funcionário do segundo.

Teme-se que a ocorrência agrave ainda mais a crise social existente, já que a Central Sindical dos jornais havia ameaçado uma paralisação de tôda a imprensa se um de seus membros fôsse prêso ou um jornal fechado.

A profunda crise social que agita o Uruguai, poderá agravar-se mais nos próximos dias, uma vez que a greve geral que paralisou anteontem tôdas as atividades do país, não trouxe qualquer solução para a situação.

O que parecia ser um clímax, pode, na realidade, transformar-se em um nôvo ponto de partida. Cada grupo mantém as mesmas posições que provocaram o conflito: os sindicatos suas reivindicações salariais e a anulação das drásticas medidas de segurança adotadas pelo govêrno há uma semana. O govêrno, por sua vez, insiste em que não negociará sob a pressão grevista, que se acentua agora com início da greve de 72 horas dos funcionários e empregados do Estado.

A firmeza das posições dos sindicatos trabalhistas fêz-se patente anteontem mediante a disciplina de uma greve em que participou a imensa maioria dos funcionários estatais e dos empregados e operários das emprêsas particulares. Entretanto, tampouco o govêrno parece disposto a ceder. Vinte mil policiais e soldados encontram-se em estado permanente de alerta e, segundo as próprias autoridades, 150 pessoas foram detidas anteontem, quando se registraram também quatro choques entre operários e policiais. Num dêles, um disparo das fôrças da ordem, feriu a um transeunte.

Johnson Faz Primeira Saída e Apanha Sol

BETHESDA (FP-UH) — Sentado ao ar livre, e sorrindo atrás de seus óculos escuros, o Presidente Lyndon Johnson entreabriu três ou quatro vêzes a jaqueta de seu pijama para exibir a volumosa ligadura que cobre sua cintura. Foi assim que o chefe do Executivo norte-americano recebeu ontem à tarde trinta jornalistas e fotógrafos, convocados a uma ala do hospital naval de Bethesda, onde Johnson efetuou sua primeira saída para tomar um banho de sol de mais de uma hora. Durante o breve encontro, não se trocaram palavras entre o presidente e os jornalistas, mas Johnson demonstrou encontrar-se em boa forma física, apesar de sua recente operação da vesícula biliar. Sòmente uma ligeira e ocasional crispação da bôca indicava que sentia ainda algumas dores pós-operatórias.

O presidente, que recobrou sua habitual côr rosada, dedicou os minutos de encontro a brincar animadamente com a filhinha de um de seus mais íntimos colaboradores, Jack Valenti, enquanto que a Senhora Johnson, sentada junto ao marido, contemplava sorridente a cena.

Esta primeira saída presidencial dissipou a preocupação provocada de manhã pelo anúncio de que o chefe do Executivo havia passado uma noite agitada e manifestava sintomas de fadiga e fraqueza mais acentuados do que se podia pensar. O porta-voz da Casa Branca foi categórico nesse sentido: com efeito, manifestou que os médicos do presidente não demonstram "absolutamente nenhuma inquietação" e "continuam de fato satisfeitos com os progressos de seu estado e com a forma como se restabelece".

Cometa Continua Trajetória Que Acaba no Sol

NOVA IORQUE (UPI-UH) — O cometa "Ikeya Seki" continua avançando pelo Cosmos pràticamente na direção do Sol e, ao mesmo tempo, vai aumentando de tamanho, para converter-se, talvez, no mais espetacular fenômeno celeste do século.

Ontem pela manhã, o cometa corria à velocidade de .. 216.000 quilômetros. Em virtude da órbita que descreve, sòmente a 21 do corrente, segundo os cálculos do astrônomo Kenneth Franklin, do planetário de Hayden, em Nova Iorque, passará a uma distância de 482.000 a 804.000 quilômetros do Sol. Astrônomos soviéticos tinham calculado que nessa data o corpo celeste se chocaria contra o Sol.

Diâmetro

Ainda não foi possível estabelecer com precisão o tamanho do cometa "Ikeia Seki", mas aparentemente tem cêrca de 20 diâmetros lunares e continua crescendo à medida que vai se congelando a sua cauda de gases para aumentar o núcleo central, cuja consistência seria agora como a de cinza de cigarro.

A cauda em si teria uns 321 milhões de quilômetros, ou seja o dôbro da distância média entre o Sol e a Terra.

O corpo celeste, que leva o nome de seus descobridores, dois astrônomos japonêses, é visível em alguns pontos do Estado de Nova Iorque entre às 5h30m e 6 horas (locais), a uns 20 graus ao sul do ponto cardeal leste, ou seja sòmente a dez graus do ponto de saída do Sol em Nova Iorque.

NOBEL DE MEDICINA FOI PARA A FRANÇA

ESTOCOLMO E PARIS — (FP-UPI-UH) — O Prêmio Nobel de Medicina de 1965 foi concedido ontem aos professôres franceses François Jacob, André Lwoff e Jacques Monod, "por suas descobertas acêrca da regulação genética da síntese de enzimas e de vírus". Os três eminentes especialistas são colaboradores do "Instituto Pasteur", onde realizaram suas pesquisas.

O Prêmio, cujo montante se eleva, êste ano, a 282.000 coroas suecas (aproximadamente 50.000 dólares), será entregue aos laureados pelo Rei Gustavo Adolfo da Suécia, dia 10 de dezembro, em Estocolmo, durante uma solenidade especial. Antes dos três professôres premiados, ontem, outros três franceses obtiveram o Nobel de Medicina: os Professôres Charles Lavedan, em 1907, Charles Richet em 1913 e Charles Nicolle, em 1928.

François Jacob, André Lwoff e Jacques Monod, que acabam de ganhar, em conjunto, o Prêmio Nobel de Medicina de 1965, contribuíram "muito eficientemente para o conhecimento de fenômenos vitais, como a adaptação, a geração e a evolução", declara o comunicado, publicado em Estocolmo no momento da atribuição dos prêmios.

"Essas manifestações — acrescenta o comunicado — representam três ramos diferentes da ciência biológica: a Genética, a Microbiologia e o Biquímica. Não seria possível chegar aos resultados obtidos sem a coordenação feliz de métodos e considerações pertencentes a todos êstes domínios da ciência".

Em Paris, o Professor Monod, um dos três premiados, ressaltou que "seus trabalhos eram o resultado de um trabalho de equipe". "A necessidade de brindar as investigações nos diferentes setores, a possibilidade de trabalhar no mesmo laboratório foi sempre uma preocupação do "Instituto Pasteur". Além disso, todos os Prêmios Nobel franceses de Medicina foram colaboradores do "Instituto Pasteur", acrescentou Monod.

A seguir frisou como era difícil, já que isso era um resultado de uma tarefa do Comitê dos Prêmios Nobel para escolher entre tantos cientistas que trabalham no mundo inteiro. E afirmou: "Não desejaria estar entre os membros do jurado na escolha dos Prêmios Nobel".

Indonésia: Exército Expurga Comunistas

CINGAPURA (FP-UH) — O Exército da Indonésia exigiu ontem que todos os elementos comunistas sejam excluídos das Fôrças Armadas do país. Essa reivindicação foi formulada durante uma emissão da Rádio de Jacarta captada em Cingapura, feita pelo General Abrahim Adji, comandante de divisão "Siliwangi", que esmagou a recente tentativa de golpe de Estado.

Simultâneamente, houve em Jacarta um grande comício organizado pelos partidos não comunistas, com a assistência de 20.000 pessoas que reclamavam "o castigo dos responsáveis pelo golpe de Estado". Por outro lado soube-se que o Exército da Indonésia continua lutando na parte central de Java, contra os grupos armados de civis comunistas assim como contra os últimos elementos militares que se juntaram à rebelião. Segundo um jornal de Jacarta citado pela rádio da Indonésia, os rebeldes estão comandados por Aditi, dirigente comunista e pelo general de aviação rebelde Ormar Dhani.

Sukarno nomeou ontem chefe do Estado-Maior do Exército o General Suharto, que substituirá o General Yani, morto durante a recente tentativa de golpe de Estado. A nomeação do General Suharto põe têrmo, por outro lado, ao período de interinidade que foi preenchido pelo General Pranoto. Sukarno anunciou sua decisão durante uma brevíssima declaração feita em Jacarta, que foi irradiada e captada em Cingapura.

Sukarno disse por outro lado, que as questões políticas que se depreendem do golpe de Estado de 30 de setembro serão resolvidas de acôrdo "com os fatos e os documentos" e não segundo as conclusões das investigações realizadas pelos grupos em discórdia. Finalmente, referiu-se à maneira pela qual foi salvo no dia da rebelião abortada pelos homens da sua guarda presidencial e ressaltou a confiança que tem nessa guarda.

O chefe do Partido Comunista da Indonésia, Dipa Nusantara Aditi, provàvelmente está refugiado na embaixada chinesa de Jacarta, em conseqüência do golpe fracassado de 30 de setembro, segundo as últimas informações chegadas a Londres. Circulam outras notícias em Jacarta, segundo as quais o líder comunista estaria em Cantão (na China) ou em Madium (Java).

Numa outra transmissão, a rádio de Jacarta citou as palavras de Subandrio, Ministro das Relações Exteriores da Indonésia, em que êste elogiou Sukarno por haver eliminado 90 por cento dos rebeldes. Subandrio descreveu o movimento de 30 de setembro como obra dos "maus elementos" que há na Indonésia.

Cary Pai

O primeiro filho chegará na próxima Primavera.

Cary Grant Será Pai Aos 62 Anos: Primeiro Filho

HOLLYWOOD (FP-UH) — Informa-se na "Capital do Cinema" que o célebre ator norte-americano Cary Grant, que conta 62 anos de idade, será pai pela primeira vez, no mês de maio. Sua quarta espôsa, a atriz Diane Cannon, de 27 anos, espera um bebê para a primavera. Em seus anteriores matrimônios (com Virginia Cherrill, Barbara Hutton e Betsy Drake), Cary Grant — que se encontra atualmente em Tóquio — não havia conseguido ser pai.

Concílio Vota Declaração Sôbre Judeus

CIDADE DO VATICANO (UPI-UH) — O Concílio Ecumênico apoiou, ontem, por grande maioria, uma declaração em que ressalta os laços de fraternidade entre católicos e judeus. O documento foi aprovado por 1.107 contra 153, na primeira das três votações sôbre a declaração do Concílio que trata do povo judeu e o anti-semitismo.

Na sessão foi também votada uma parte fundamental da declaração relativa às acusações de "deicídio" imputadas aos judeus, porém não se anunciou o resultado da decisão tomada. Em sua versão original, essa passagem do projeto exonerava os judeus da qualificação de deicidas (assassinos de Jesus), porém posteriormente foi modificada a redação para dar-lhe uma forma aparentemente menos enérgica.

O parágrafo da declaração aprovada ontem frisa que os católicos não compartilham uma herança comunitária com os judeus no Antigo Testamento em seu pai comum, Abraão.

O Cardeal Augustin Bea, titular alemão da Secretaria de Unidade Cristã, encarregada de redigir e revisar a declaração, defendeu o texto definitivo contra as acusações de que havia sido modificado para evitar controvérsias.

Orangotango Ajuda "Espôsa" na Hora do Parto

BERLIM (FP-UH) — O Jardim Zoológico de Dresden (Alemanha Oriental) tem um orangotango que demonstrou ser excelente parteiro, ao ajudar sua "espôsa" em parto bastante difícil. O animal, que não é tão animal assim, não só agiu como verdadeiro profissional como, também, praticou no recém-nascido o método de reanimação, conhecido sob o nome de "bôca-a-bôca".

Depois de reanimar seu filhinho, o orangotango lavou-o cuidadosamente. O curioso fato é relatado pelo Professor Wolfgang Ulrich, diretor do Jardim Zoológico de Dresden, no jornal "Tribuna", de Berlim Oriental.

Agrediu Mestre e Foi Absolvido: Era Cavalheiro

MOSCOU (UPI-UH) — O estudante Viktor Syomkin quebrou, com um sôco, o nariz do Professor de Geometria L. Pyzhevchich por ter êste suspendido sua espôsa, aluna, como êle, do Instituto Tecnológico de Aviação de Moscou. O Tribunal que julgou o caso declarou Syomkin culpado, mas deixou-o em liberdade, com uma boa reprimenda, em honra ao sentido de cavalheirismo na defesa de sua espôsa.

O diálogo que levou ao atrito foi mais ou menos o seguinte:

— "Você tem de aprovar minha espôsa" — disse Syomkin.

— "Nos quatro anos de estudo, ela, foi reprovada em 10 matérias. Não sabe nada." — respondeu o professor. — "Não precisa saber nada. Só precisa ser aprovada. Aprove-a senão..." — ameaçou o aluno. O professor limitou-se a responder: — "Você está louco..." e Syomkin deu-lhe um sôco no nariz.

Coberturas especiais do Bureau de UH na Europa

EUROPA MODERNA

Serviços exclusivos: "Le Monde", "L'Express" e "Le Nouvel Observateur"

Cuba: Ex-Chefe de Polícia Dirige Jornal

O jornal "Granma", que, segundo anunciou recentemente o Primeiro-Ministro Fidel Castro, se destina a substituir os dois diários "Revolución" e "Hoy", antigos órgãos respectivamente do Movimento 26 de Julho e do Partido Socialista Popular (comunista), circulará sob a direção de Isidoro Malmierca.

Malmierca era chefe da segurança (polícia) do regime castrista durante tôda a sombria época em que Anibal Escalante foi encarregado de consolidar as Organizações Revolucionárias Integradas (ORI), primeira etapa na formação do Partido Único da Revolução Socialista (PURS), agora substituído pelo Partido Comunista Cubano.

"SECTARISMO"

Anibal Escalante foi despedido em março de 1962. Em dois discursos de grande repercussão, Fidel Castro acusou-o de "sectarismo", criticando-o em particular por ter procurado impor "uma camisa de fôrça" aos revolucionários cubanos, ao invés de lançar as bases de uma organização verdadeiramente revolucionária. Ao mesmo tempo que Anibal Escalante deixava Cuba para um exílio provisório em Praga, depois em Moscou, numerosas mudanças eram ordenadas. Uma das mais importantes dizia respeito precisamente a Malmierca, que era afastado da chefia da polícia. Numerosos "abusos" de que êle se tornara responsável em 1961-62 foram então corrigidos: libertação de pessoas arbitràriamente presas, restituição de terras ilegalmente confiscadas e sobretudo reorganização dos comitês das ORI.

PRISÕES ARBITRÁRIAS

Com a ajuda da polícia de Malmierca, Anibal Escalante procurou assegurar-se pessoalmente o contrôle do partido e do exército. Para só citar um exemplo entre muitos outros, Fidel Castro o acusava notadamente de ter mandado prender uma centena de seus próprios oficiais que tinham combatido ao lado dêle em Sierra Maestra e que foram substituídos por homens de confiança de Escalante, membros do PSP (comunista).

Afastado da polícia, Malmierca não teve, ao contrário de Escalante, que deixar Cuba. Dividia com Domenech a responsabilidade da organização do PURS na província de Havana. Domenech acaba de ser nomeado Ministro da Indústria, em substituição a "Che" Guevara.

Há já vários meses, Anibal Escalante foi autorizado a voltar a Cuba, oficialmente, para visitar seu irmão César, dirigente comunista, que pouco depois morreria de câncer.

CONFORMISMO

A escolha do antigo chefe de polícia para dirigir o jornal "Granma", órgão oficial do comitê central do nôvo partido comunista, permitirá resolver os graves problemas da imprensa cubana? Há tôdas as razões para se duvidar. Êsse homem autoritário, que não recuou diante de prisões arbitrárias e medidas vexatórias na época do "sectarismo", parece pouco indicado para acabar com o conformismo imposto aos jornais cubanos. Blas Roca, antigo diretor de "Hoy", é agora membro do Secretariado do PC, e de la Oza, que sucedera a Carlos Franqui na direção de "Revolución", continua a dirigir a revista semanal "Bohemia".

FIDEL CASTRO

Imprensa enquadrada.

CLAUDE JULIEN ("Le Monde")

OITO MESES DE BOMBARDEIOS

PELA primeira vez, um jornal norte-americano, o semanário "Newsweek", tenta fazer um balanço dos bombardeios no Vietname do Norte desde fevereiro de 1965. As informações obtidas por viajantes estrangeiros completam as dos serviços de informações. A República Democrática vive em pé de guerra.

Enquanto os homens são mobilizados nas formações de defesa, 80% dos trabalhos agrícolas são realizados pelas mulheres. Os bombardeios causam estragos consideráveis, principalmente nos meios de transporte. Mas não há nenhum sinal de uma próxima derrocada da economia norte-vietnamita. O moral das populações, assegura o jornalista Christopher Koch, que volta de lá, permanece muito elevado. Os bombardeios reforçaram a união em tôrno do govêrno de Hanoi. "Quase tôdas as pessoas que eu encontrei, conta Koch, tinham perdido pelo menos um parente com as bombas".

Vários objetivos industriais, como a usina de beneficiamento de arroz de Nam Dinh, o complexo de Vietri, a usina de fosfatos de Lan Thao — todos construídos ou modernizados no curso dos últimos cinco anos — foram recentemente atacados pela aviação americana. Mas os dirigentes de Hanoi afirmam que mesmo que a infra-estrutura industrial do país seja destruída, ela será ràpidamente reconstruída.

"O fato é, constata Newsweek", que mesmo privado de sua indústria o Vietname do Norte poderia continuar lutando". Não seria assim se os americanos atacassem sistematicamente as barragens e canais de irrigação no delta do Rio Vermelho. Pois escreve a revista americana, "o Vietname do Norte pode viver sem ferro fundido, mas não pode viver sem comida".

Felizmente a eficiência militar não é o único fator que determina as ordens do Presidente Johnson.

("L'Express")

ponto de vista

SUFRÁGIO

QUANDO mil e duzentos parlamentares se reunem em congresso para eleger um Presidente da República, escolhem com cuidado um homem medíocre que não ameaça tomar-lhes o poder. Quanto mais o candidato é fraco, quanto menos tem caráter ou qualidades de govêrno, tanto mais tem chances de ser eleito. As assembléias soberanas são muito zelosas de seu poder e não toleram acima delas senão bibelôs. Há bibelôs muito sólidos, panelas de ferro como Poincaré. Há bibelôs frágeis, como o Presidente Lebrun. Tinha-se pôsto a alma da França nessa urna de terra que foi quebrada em 1940.

Os desastres nacionais trazem um grande ensinamento quando não se esquecem os detalhes. O Presidente Lebrun recebera o seu poder da Câmara e do Senado. Essas duas assembléias capitularam em 1940 e Lebrun capitulou com elas, funcionário modesto, respeitador e obediente que era.

Quando o povo todo elege por sufrágio universal o Presidente da República, pode-se ao menos estar certo de uma coisa: êle não votará nunca pelo mais estúpido. O povo, com efeito, não tem poder a preservar, como os parlamentares. Êle delega, realmente, sua soberania a alguém, que governará realmente em seu nome e que será responsável diante dêle. O povo não brinca. Se vota, o faz sinceramente, naquele que lhe parece o mais inteligente, o mais capaz.

JEAN DUTOURD

Mais um Super-Mercado

MERCI

de Mercearias Nacionais

Crescendo sempre e aumentando a sua rêde de super-mercados, as MERCEARIAS NACIONAIS, entregam hoje ao povo da Guanabara, mais uma casa moderníssima, na Rua Visconde de Pirajá n.º 246, em Ipanema.

Com o mesmo requinte na montagem e solicitude no atendimento à freguesia, que tornaram famosas as suas lojas, vendendo por menos os produtos consagrados pela preferência popular.

Os fornecedores jubilosos com mais êste passo da pioneira homenageiam o mais nôvo Super-Mercado MERCI.

CREME CRAKERS PIRAQUÊ

MOINHO DE OURO
o melhor café
do Brasil!

"OS DOIS GRANDES"
tem a garantia
da qualidade

MASSAS ALIMENTICIAS
BISCOITOS

Uma só
qualidade

O verdadeiro sabão
da marca
PORTUGUÊZ

Cêra
CRISTAL

LEITE
tem melhor
sabor

SOBREMESAS
gelatinas
pudins Flan
manjar
Royal

Azeitonas
e Azeite
BEIRA ALTA

SANTO
TIRSO
o melhor
azeite
importado

CLAYBON
E OLEO
ALAMANDA

PRODUTOS
MAGGI
PRODUTOS

BISCOITOS
DUCHEN
em latas
e em
pacotes

EXTRATO
DE TOMATE
PEIXE
GOIABADA
PEIXE

NUTRIMAIS
EXTRA COM SEMOLINA

AZEITE
TOUREIRO

WHISKI
MACLEAN'S

vinhos
LACRIMA
CHRISTI
e COROADO

MERCEARIAS NACIONAIS, a maior organização em comestíveis da América Latina SUPER-MERCADOS MERCI, o progresso em marcha.

RIO DE JANEIRO • PETRÓPOLIS • J. DE FORA • V. REDONDA • B. HORIZONTE

RJ: UFE Solidária Com os Estudantes de Brasília

A União Fluminense dos Estudantes distribuiu, ontem, nota oficial tornando pública sua "solidariedade aos colegas de Brasília e aplaudindo a atitude do corpo discente e docente daquela brilhante Universidade que, recém-nascida, dá lições de independência àqueles que a querem calar pela fôrça e pela violência".

Assinada pelo seu presidente, Acadêmico Danilo Mussi Mansur, a nota oficial da UFE diz que "o órgão máximo dos universitários fluminenses não poderia calar diante das ocorrências que culminaram com o fechamento da Universidade de Brasília".

Terror Cultural

A nota acentua que, num país onde as Universidades são escassas, não se pode compreender o fechamento da Universidade de Brasília, a não ser quando se constata que, mais uma vez, o poder da fôrça tenta se impor à cultura e ao saber".

Fôlha de Obras Não Recebe há um Ano

O Deputado Pereira Pinto prossegue envidando esforços para conseguir que seja feito, imediatamente, o pagamento dos salários atrasados do pessoal da Fôlha de Obras, que não recebe seus vencimentos há um ano.

O parlamentar trabalhista já estêve, inclusive no Palácio do Ingá, onde foi recebido pelo Chefe da Casa Civil do Governador Paulo Tôrres, que prometeu tomar medidas urgentes para fazer o pagamento devido, porém, até o momento, nada foi feito pelo Govêrno nesse sentido.

Candidata

Gilcéia Fluza Rosa (foto), será a representante da Casa das Linhas, no concurso que elegerá a "Rainha" dos Comerciários de Niterói, no próximo dia 23, nos salões do Canto do Rio. A promoção é do Clube dos Diretores Lojistas de Niterói e reunirá representantes das principais lojas comerciais da cidade.

esportes

JOGOS DE DOMINGO

ESTÃO programados para êste domingo, no Estádio Caio Martins, os seguintes jogos, em prosseguimento ao segundo turno do Campeonato Niteroiense de Futebol: às 14 horas, Bangu FC x Ipiranga FC e às 16 horas, Manufatora AC x Cruzeiro FC.

COPA ACDN

Palpites da turma de UH Fluminense: Bangu 3 x Ipiranga 2 e Manufatora 3 x Cruzeiro 2.

VALE DO PARAIBA

Em prosseguimento ao Campeonato de Futebol do Vale do Paraíba, jogam domingo: SC Roial x EC Barbará (Barra Mansa); em Resende — Resende FC x FC Siderantim (Barra Mansa) e em Volta Redonda — Guarani AC x Valenciano FC (Valença).

VALENÇA

Pelo Campeonato de futebol local jogam domingo: Barroso x Santa Rosa e Benfica x Rio das Flôres.

PRIMAVERA de OFERTAS

Câmara fotográfica Start-B
Preço normal: 90.750 — Nossa oferta: 72.600

Câmara fotográfica Flexaret VI
Preço normal: 174.750 — Nossa oferta: 139.800
ou 10.000, mensais

Câmara fotográfica Arrow-Flex
Preço normal: 13.680 — Nossa oferta: 9.120

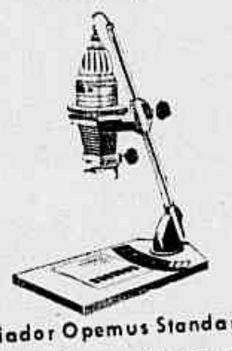

Ampliador Opemus Standard 6x6
Preço normal: 214.500 — Nossa oferta: 171.600
ou 17.000, mensais

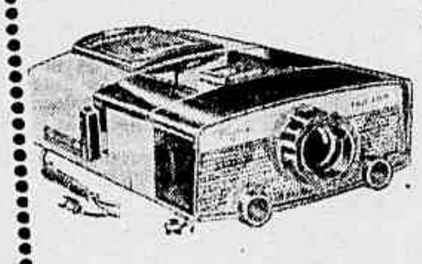

Projetor fixo Birdie III - 35 mm
Preço normal: 105.188
Nossa oferta: 94.600
ou 8.890, mensais

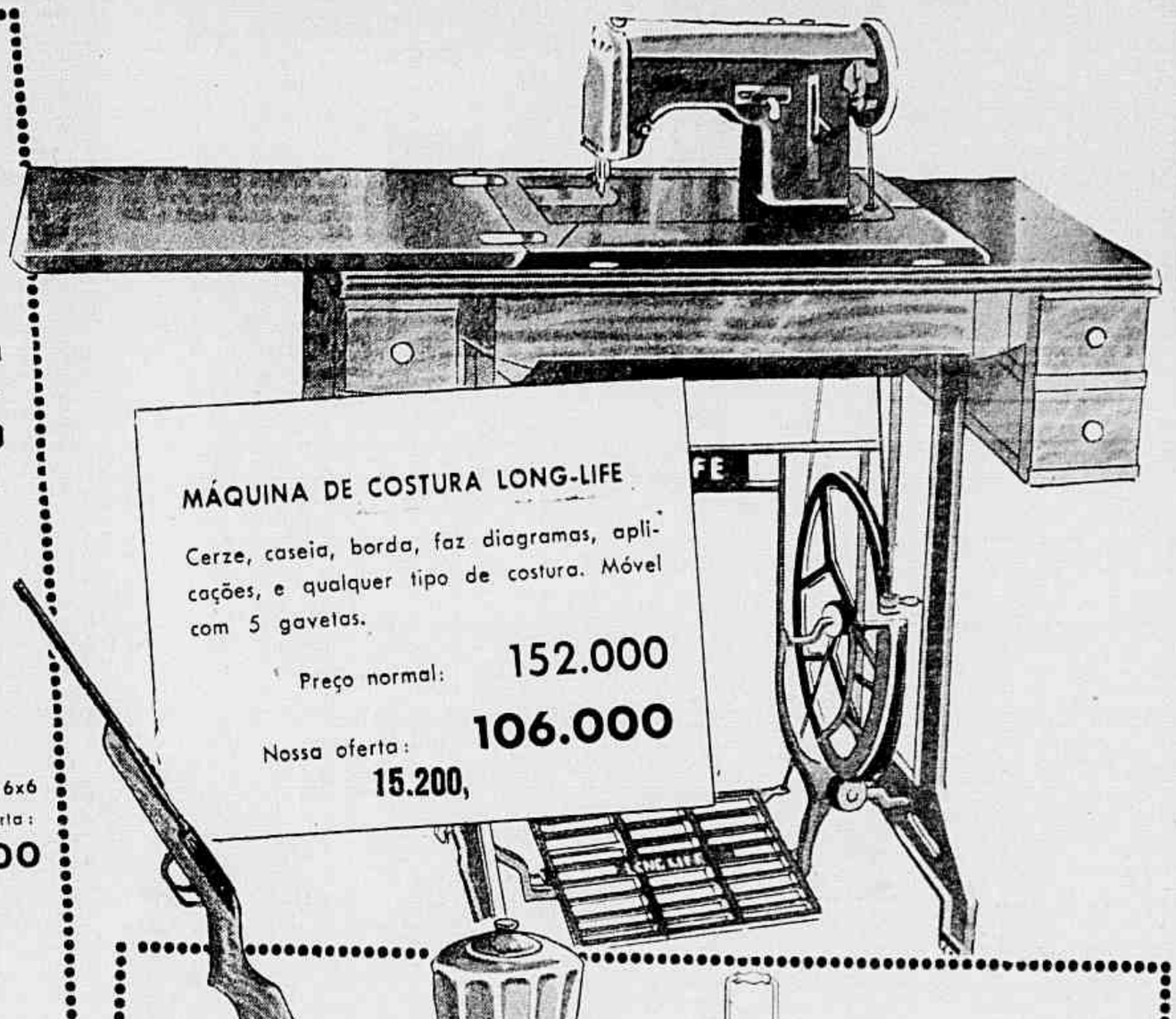

MÁQUINA DE COSTURA LONG-LIFE
Cerze, caseia, borda, faz diagramas, aplicações, e qualquer tipo de costura. Móvel com 5 gavetas.
Preço normal: 152.000
Nossa oferta: 106.000
15.200,

Carabina Itajubá - Cal. 22
Pço. normal: 64.500
N/oferta 49.900
ou 6.350, mensais

Talha para agua - 8 litros
Pço. normal: 13.550
N. oferta 10.900

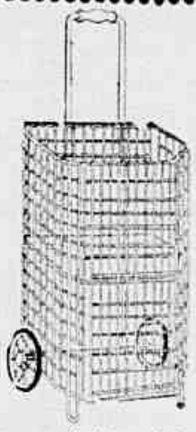

Carro p/ feira dobrável - de arame
Preço normal: 7.150
N/ oferta: 5.950

Aparelho de café - 9 peças
Preço normal: 1.950
N. oferta: 1.590
Aparelho de chá - 10 peças
Preço normal: 2.950
N. oferta: 2.490

Rádio Zilomag - para Aero-Willys, Chevrolet Utilitário, Dauphine, Volkswagen Sedan e Kombi
Preço normal 160.000
Nossa oferta 140.000
ou 16.000, mensais

Rádio Johnson - mod. 535
Pço. normal: 95.000
N oferta 67.000
ou 9.500, mensais

Condicionador de ar Philco - mod. 95 AC
Preço normal: 813.950
N oferta 645.000
ou 54.200, mensais

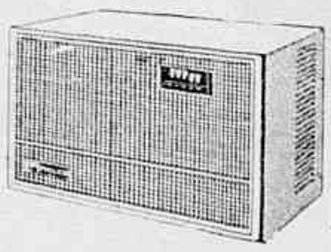

Bicicleta Gulliver - para menino e menina
Pço. normal: 99.300 N oferta: 79.000
ou 9.930, mensais
Bicicletas Gulliver - para moças
Pço. normal: 116.000 N oferta: 85.000
ou 11.600, mensais

Conjunto Marmicoc Color - 5 peças
Preço normal: 43.200 — Nossa oferta: 35.700
ou 3.810, mensais

	Preço normal:	Nossa oferta:
Câmara fotográfica Polaroid - mod. 100 9 x 12 cm. - Grátis! 1 filme Polaroid....	798.600 ou 45.000,	638.880 mensais
Tripé SK de 5 secções c/ estôjo de couro..	12.375	9.900
Violão Giannini n.º 104.....	29.000	18.000
Refrigerador Frigidaire Mod. BH-92.....	511.000	335.000
Camisolas	5.150	3.150
Robes de algodão estampado.....	5.350	3.450
Camisola de algodão est.....	6.950	4.900
Saia Tergal justa.....	3.500	9.980
Calças de nylon.....	1.950	1.350
Combinações de nylon.....	10.450	7.450
Toalha de mesa adamascado 160x200 cm..	4.950	4.250
Toalha de mesa adamascado 160x160 cm..	3.950	3.350
Pacote c/ 3 sabonetes Mesblinha.....	985	795
Pacote c/ 5 sabonetes Mesblinha.....	1.750	1.255
Calça Helanca Ganitex.....	16.990	13.990
Porta-notas de couro.....	4.550	3.750
Porta-meias.....	1.650	1.350
Espingarda Beretta cal. 28.....	41.300	31.500
Linha de nylon p/ pesca 0,50.....	1.050	790
Alicate Taurus isolado.....	1.890	1.570
Chave de grifa de 18" p/ tubos.....	8.800	6.500
Jôgo de 5 latas p/ mantimentos.....	6.400	4.500
Mangueira plástica de 1/2".....	190	139
Máquina de moer n.º 3.....	9.300	5.500
Barraca de Praia de lonita.....	6.050	4.890
Chumbinho de pressão 4,5 mm (cx.).....	590	470
Depósito p/ água e gasolina - 5l.....	3.000	2.690
Planonda Savonia para praia.....	7.850	6.500
Revólver Rossi niq. cal. 22.....	39.000	29.900
Revólver Castelo oxid. cal. 32.....	41.500	33.900

Rua Visc. do Rio Branco, 521/3 - Niterói

BARBOSA CAMISEIRO VALORIZA O SEU CRUZEIRO

Rua Visconde de Uruguai, 402
Niterói

Pioneira

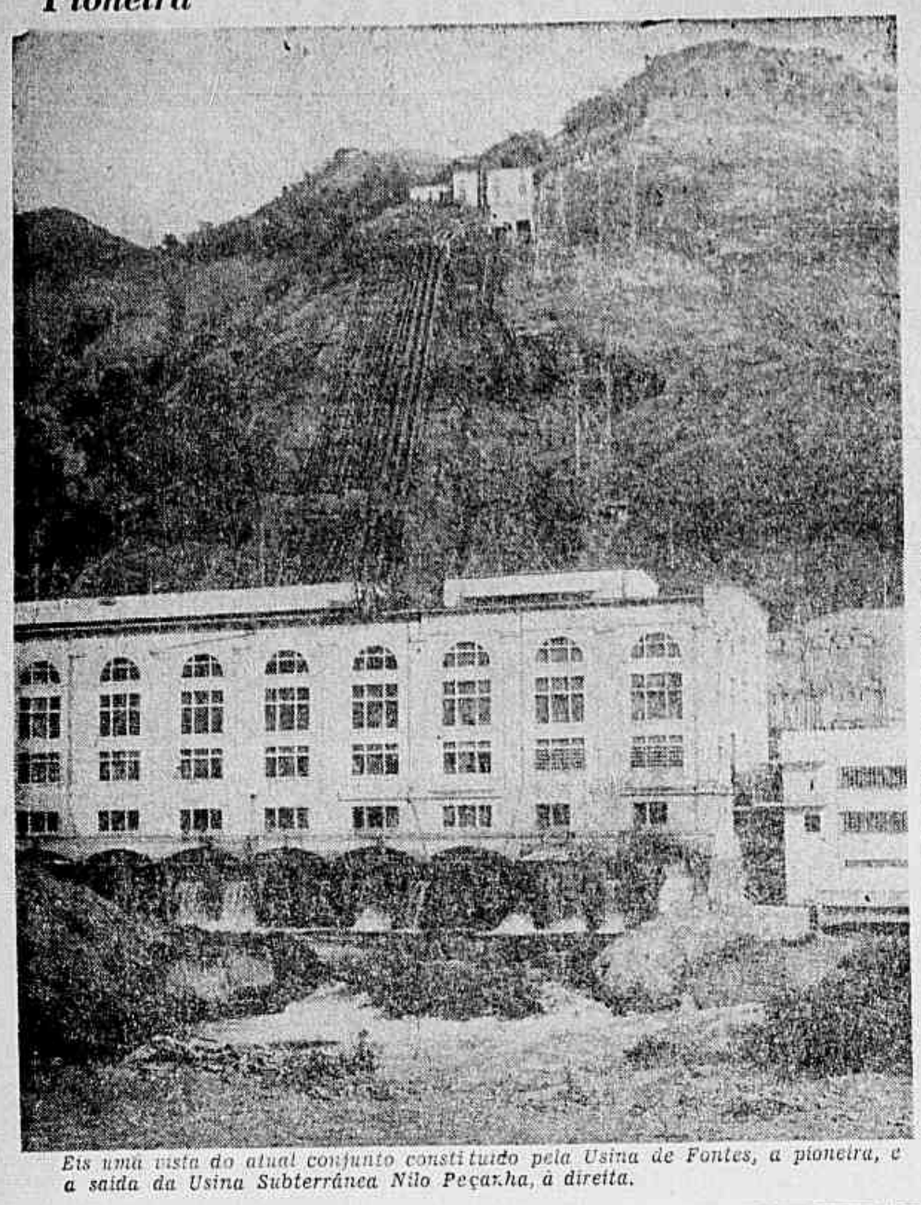

Eis uma vista do atual conjunto constituído pela Usina de Fontes, a pioneira, e a saída da Usina Subterrânea Nilo Peçanha, à direita.

Eletricidade dá Mais Fôrça Ao Progresso (I)

Do Bonde de Burro ao Milhão de Kw

APERTAR um botão, ligar um interruptor ou uma chave é o bastante para obter-se, no mesmo instante, luz e energia. Em todo o mundo o progresso desenvolve-se sob o impulso mágico dessa fôrça invisível, mas sempre presente, chamada eletricidade.

O progresso do Rio e São Paulo, os dois centros mais desenvolvidos do País, está intimamente associado ao esfôrço pioneiro das emprêsas concessionárias de energia elétrica, que no início dêste século instalaram as primeiras usinas geradoras para o fornecimento de energia às duas capitais. É um pouco dessa história que contaremos nesta série de reportagens, mostrando as dificuldades, os problemas, as lutas enfrentadas e os sucessos obtidos nos sessenta e poucos anos de vida da eletricidade nesses dois centros. Da história das primeiras usinas que começaram a operar em São Paulo e no Rio, a partir de 1901, com uma produção global de apenas nove mil KW, até os milhões de KW de hoje, produzidos pelos dois sistemas, São Paulo Light e Rio Light.

O Início

No Rio tudo começou em 1905 quando o advogado canadense Alexandre Mackenzie, que quatro anos antes construira a primeira usina hidrelétrica de São Paulo, no Rio Tietê, obteve do então governador do Estado do Rio, Nilo Peçanha, uma concessão para a exploração industrial da energia elétrica a ser produzida pelas cachoeiras do Ribeirão das Lajes e do Rio Paraíba, nas proximidades de Sapucaia.

Naquela época o Rio de Janeiro era ainda, uma cidade de ruas estreitas e mal iluminadas, por onde passavam lentos os bondes puxados a burro. Apenas as poucas linhas da Cia. Jardim Botânico e da Cia. Vila Isabel podiam se dar ao luxo de ser eletrificadas. A idéia inicial de Mackenzie fôra exatamente essa: produzir eletricidade para mover os bondes, substituindo a tração animal pelo kilowatt, mas, como vemos, os efeitos de sua iniciativa foram bem mais amplos, transformando o Rio e demais municípios abastecidos pela Rio Ligth no segundo parque industrial do País, e uma das regiões de maior progresso.

"Sistema Rio"

O conjunto de usinas planejadas, construídas e operadas pela Rio Light, que fornece energia elétrica a todo o Estado da Guanabara, a 21 municípios fluminenses e dois mineiros, tem o nome de "Sistema Rio". São quatro usinas hidrelétricas: a de Fontes, a da Ilha dos Pombos, a Nilo Peçanha e a de Ponte Coberta, esta última terminada em 1962. Dispõe ainda o Sistema Rio de duas termelétricas. Uma é a Usina Flutuante Piraquê, atracada ao pôrto de Niterói e a Usina de Reserva, instalada junto à Fábrica do Gás, em São Cristóvão.

A área abastecida com energia elétrica da Rio Light é de 9.800 quilômetros quadrados. Apesar dessa área corresponder a cêrca de um milésimo da superfície do Brasil, sua população equivale e sete por cento da população total do País e consome 17 por cento de tôda a energia produzida no Brasil.

Trabalhos

Enormes trabalhos de engenharia e o esfôrço conjugado de milhares de homens, sem contar com as obras de construção da usina propriamente dita, são necessários para que a energia possa ser produzida. Trata-se do trabalho de construção de barragens, represas, canais, necessários para assegurar o mesmo volume de água durante o ano todo, para que mesmo numa época de sêca as usinas possam funcionar normalmente.

As barragens reguladoras formam reservatórios de água que retêm a maior parte das enchentes, deixando sair a água aos poucos e assim garantindo a vazão mínima necessária ao funcionamento da usina. Quando não existe queda natural de água torna-se imprescindível a construção de estações e usinas elevatórias, que criam o desnível suficiente para que as águas, em sua queda, possam mover as turbinas.

Transmissão

Um dos problemas mais graves entretanto é o da transmissão e distribuição da energia elétrica produzida. Para avaliar as dimensões do problema é suficiente dizer que a instalação de um sistema de transmissão e distribuição custa tanto quanto a construção de uma usina hidrelétrica. Depois de instalado o sistema, também a manutenção das linhas transmissoras constitui trabalho bastante dispendioso.

As primeiras linhas de transmissão do Sistema Rio foram construídas entre a Usina de Fontes e a estação da Rua Frei Caneca, numa extensão de 80 quilômetros, cuja primeira etapa entrou em operação em 1907.

Etapas

A Usina Fontes, como ficou dito, obra com a qual Alexandre Mackenzie iniciou o Sistema Rio, foi a primeira etapa do aproveitamento das águas do Ribeirão das Lajes. Inaugurada em 1908, produzindo 12 mil WK, teve sua potência sucessivamente aumentada até atingir os atuais 154 KW nominais. Para tanto foi necessária a derivação para o reservatório de Lajes das águas do rio Piraí represadas em Tocos, além da elevação da crista da barragem.

Ao mesmo tempo em que era inaugurada a primeira usina desenvolvia-se uma nova etapa: o aproveitamento do rio Paraíba do Sul, na Ilha dos Pombos, a jusante da primeira concessão, de Sapucaia. Assim em 1924 era inaugurada a usina Ilha, com dois grupos geradores de 22 mil KW cada. Vários aumentos de potência foram registrados nos anos que se seguiram sendo que finalmente em 1948 sua produção foi elevada para um total de 162 mil KW.

Desvio

Sem diminuir o ritmo de seu programa de expansão, a emprêsa logo iniciou nôvo trabalho, desta vez para obter mais um aproveitamento do Paraíba do Sul, a montante da Barra do Piraí. Realizou o projeto denominado "Desvio Paraíba-Piraí", cujas principais obras, no trecho de 25 quilômetros ao longo do percurso das águas são a barragem e a estação elevatória de Santa Cecília, além de um túnel escavado na rocha, com a extensão de 3.311 metros e um canal medindo 2.500 metros.

Outras obras da mesma época: inversão do curso das águas do rio Piraí para a construção do reservatório de Santana; Estação Elevatória e Reservatório de Vigário e Câmara Subterrânea de Distribuição, escavada na rocha.

Todos êstes trabalhos estavam ligados à construção da Usina Nilo Peçanha, cuja capacidade nominal é de 330 mil KW e que ficou concluída em meados de 1954, ocasião em que a capacidade geradora das usinas do Sistema Rio passou de 316 mil KW para 646 mil.

Reaproveitamento

Logo depois da conclusão dessa usina foram tomadas as primeiras medidas visando o reaproveitamento das águas provenientes da descarga das usinas Fontes e Nilo Peçanha, com o projeto de construção da usina auxiliar de Ponte Coberta. Sua construção foi iniciada em 57 e após interrupção de dois anos por falta de recursos financeiros os trabalhos foram retomados em 1961, com o apoio do BNDE. As obras terminaram em 1962, trazendo ao sistema um reforço de 90 mil KW.

Uma complexa rêde de estações distribuidoras é o elemento de ligação entre a estação receptora da energia gerada nas usinas e as cidades e demais centros consumidores.

Industriais da GB Realizam Convenção

O economista Herculano Borges da Fonseca disse ontem a UH que a I Convenção Industrial do Rio de Janeiro, a realizar-se entre 18 e 22 dêste mês no Hotel Glória, deverá trazer grandes contribuições as autoridades econômico-financeiras "no sentido de que possam testar os resultados da política de combate à inflação e de retomada do desenvolvimento posta em prática pelo Programa de Ação Econômica do Govêrno".

A I Convenção Industrial do Rio de Janeiro reunirá empresários de diversos Estados que debaterão assuntos de interêsse no momento econômico, destacando-se, entre êles, as possibilidades de expansão do comércio exterior, programas de produtividade, problemas de crédito e financiamento, política tributária e assuntos sociais.

Sugestões

Abordando a realização da I Convenção Industrial do Rio de Janeiro, o economista Herculano Borges da Fonseca assinalou que a iniciativa representa "uma tomada de consciência da classe empresarial em relação aos problemas que enfrenta diàriamente nos diversos setores de atividade".

Afirmou o economista Herculano Borges da Fonseca que, das discussões entre os industriais poderão aparecer sugestões que reflitam as dificuldades do empresariado carioca na execução de programas de produção.

Objetivos

A I Convenção Industrial do Rio de Janeiro terá como objetivo principal coordenar e fornecer informações para a administração das emprêsas. A I Convenção Industrial do Rio de Janeiro examinará também soluções para problemas industriais, para aplicação a curto e médio prazo, nos âmbitos empresarial, setorial, regional e nacional.

Comissões

Funcionarão, durante o Congresso, doze Comissões de Estudos, que apresentarão relatórios para aprovação final em plenário. Cada comissão será coordenada por dois industriais que orientarão as tarefas dos demais membros, escolhidos entre técnicos, homens de emprêsa, profissionais e assessôres governamentais.

A Comissão de Crédito e Financiamento será presidida pelo economista Herculano Borges da Fonseca e abordará três temas fundamentais: problemas de crédito e financiamento nos países subdesenvolvidos, instrumentos de suprimento de crédito à indústria no Brasil, e o crédito externo e suas fontes.

Homenagem a Spiegel

O Sr. Rocha Spiegel, gerente de propaganda da SHELL, foi homenageado ontem com um almôço no restaurante da MESBLA, oferecido pela Associação Brasileira de Propaganda, tendo sido saudado pelo Diretor-Social da ABP, Sr. Pedro Freire Curi, que exaltou seus serviços prestados à propaganda no Brasil, através de uma vasta bagagem de conhecimentos culturais. O homenageado, depois de "assustar" todos os presentes, ao se apresentar diante do microfone com um discurso de 300 páginas, disse que tudo não passava de brincadeira e iria apenas pronunciar rápidas palavras de agradecimento, também em nome de sua mãe, D. Alzira, sua espôsa, D. Iêda, e uma de suas quatro filhas, representando as outras três, Srta. Sueli.

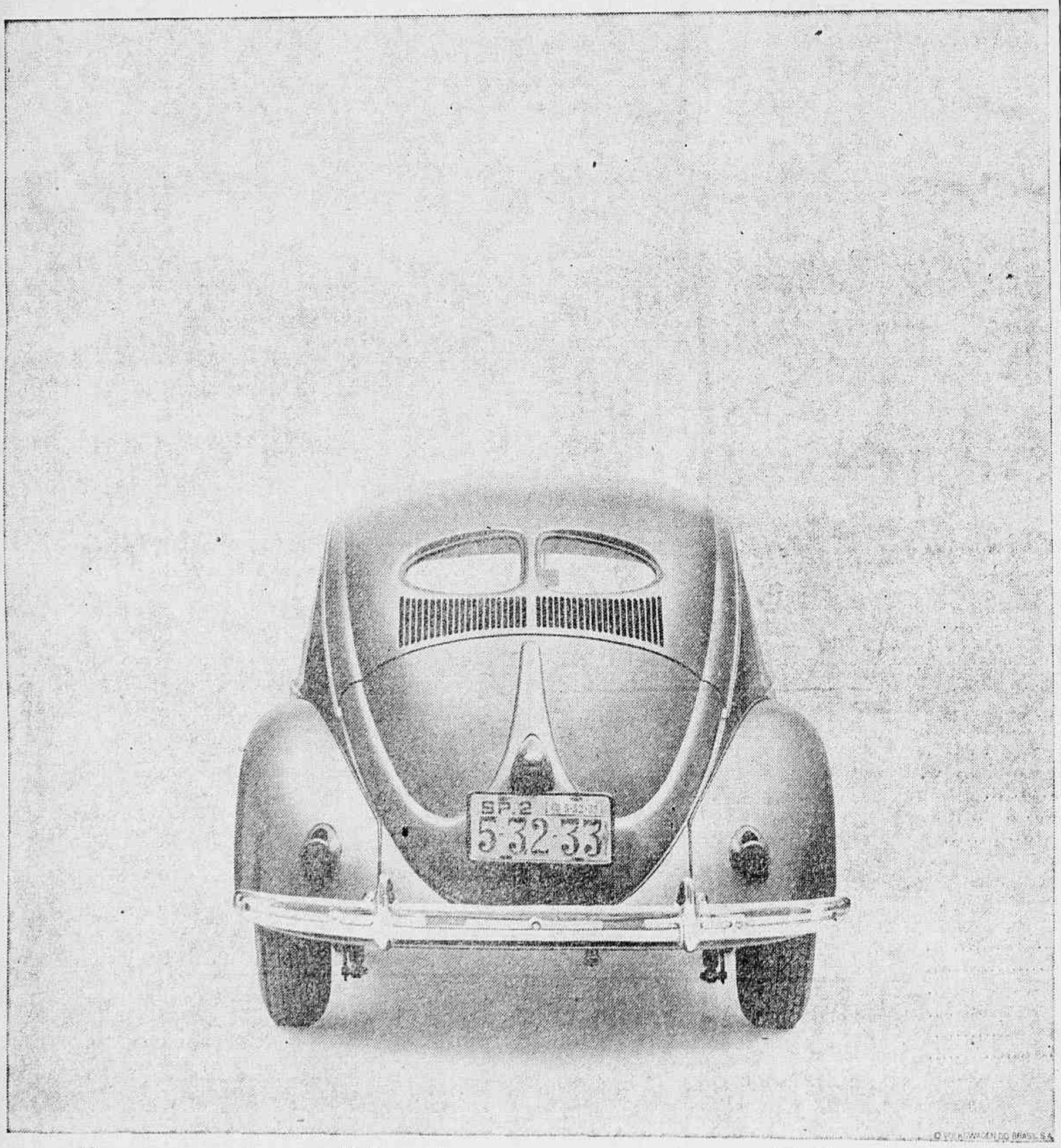

© VOLKSWAGEN DO BRASIL S.A.

Com quantos quilômetros se aposenta um Volkswagen?

Desculpe, mas não podemos lhe dar a resposta certa.

O que podemos lhe dizer é que o Volkswagen é fabricado para durar o máximo.

Seu motor é de baixa rotação. O curso dos pistões é reduzido, tornando mínimo o desgaste das peças móveis.

Seu sistema de refrigeração a ar dispensa radiador de água, bomba d'água, tubinhos, mangueiras... tôdas essas coisas que estão sujeitas a enferrujar, entupir, vazar, estourar.

O chassi é blindado por meio de uma chapa de aço.

Achamos que essa é a melhor maneira de evitar danos às partes mecânicas e elétricas.

Foi ainda pensando na durabilidade do Volkswagen que se adotou a suspensão por barras de torção.

Elas são de aço e pràticamente inquebráveis.

Temos ainda um Livrete de Serviços Técnicos que acompanha cada Volkswagen.

Êle é uma garantia adicional para manter o Volkswagen sempre em forma.

Como v. vê, fizemos tudo para o Volkswagen ser um carro durável.

Agora, se v. souber de algum Volkswagen que se aposentou por velhice, avise-nos por favor.

Nós também estamos curiosos para saber quanto êle dura.

fala o povo

MARIJÓ

BESTEIRA À SÔLTA

NÃO só o Juizado de Menores deve preservar a formação do caráter da infância, qualificando, como impróprio, êste ou aquêle filme. Também o Secretário de Educação deveria fiscalizar certas revistas infantis, a fim de evitar que crianças se habituem com besteiras de grosso calibre.

Lemos, por exemplo, há pouco, numa dessas revistas, quadrinho com esta linda legenda: "Naquela noite acampou, e estava seguro que naquela redondeza não estava seguro..." (O original fica à disposição do leitor).

Ora, vão escrever besteira assim lá prô raio que os parta!

Arre!

MISTERIO

O Administrador Regional de Madureira acaba de adotar uma providência esquisita pra chuchu: ordenou às dezenas de camelôs, que trabalham nesse bairro, que fiquem no passeio da Av. Ministro Edgar Romero, frente à estação. Assim, pedestres que passem pela rua, pra virar defunto atropelado.

E pergunta-se: por que essa providência? Dor de canelite aguda? Vingança contra o povo que votou no Negrão? Excesso de inteligência?

Ninguém sabe. É mistério insondável.

RECLAMAÇÕES

34-8080, ramal 46, das 12 às 18 horas, ou por carta, para êste endereço: "Fala o Povo na ULTIMA HORA", Rua Sotero dos Reis, 62 — Guanabara.

O Dr. Oswald Morães de Andrade, Diretor do Pronto Socorro Psiquiátrico da Zona Sul (Avenida Wenceslau Braz), além de médico merecidamente conceituado, por sua comprovada competência, é criatura educada e de comovedora paciência com os doentes que ali são acolhidos. Sobe, assim, ao céu, com sua simpatia, a pedido de nosso companheiro J. Rath e com a nossa admiração.

Povo continua nas filas pra carne, em vão. Os quadrilheiros, entretanto, continuam vendendo o artigo no câmbio negro. A vontade. Enquanto isso, o presidente da SUNAB permanece no picadeiro, representando de administrador eficiente e de homem forte. Sendo assim, desce, hoje, às profundas, ao som da marcha "Bodecego", do maestro Kimolenga. (Espêto com êle, capeta!)

NÃO JOGUE FORA! SUA CONTA DE LUZ TEM VALOR:

ELA PODE AJUDAR UMA CRIANÇA A NASCER.

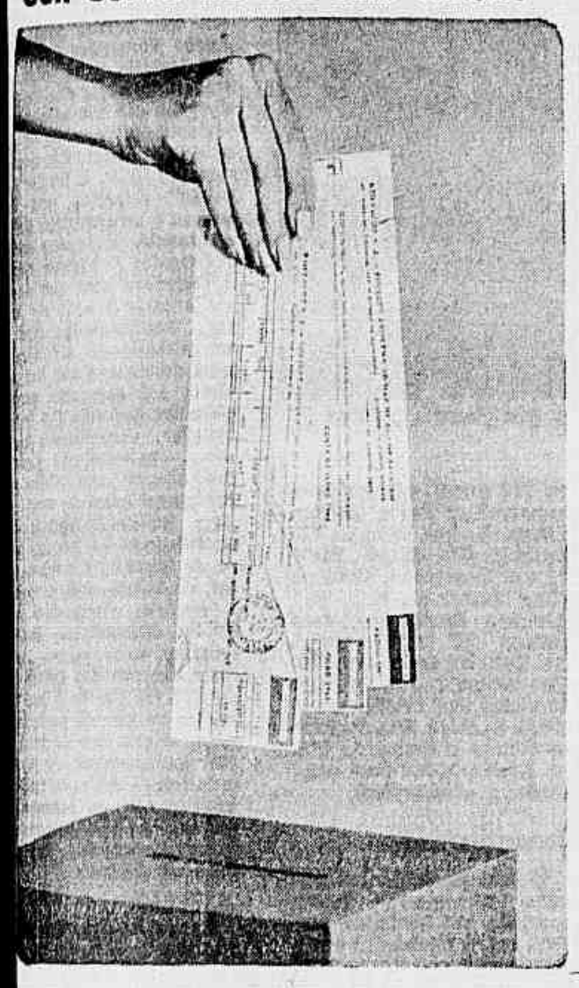

Não jogue fora suas contas já pagas de luz e energia. (Mesmo aquelas do ano passado...) Elas têm muito valor para a Pro Matre. Porque poderão ser trocadas por ações da Eletrobrás.

Dêsse modo, a Pro Matre estará formando um Fundo Patrimonial que beneficiará milhares de parturientes pobres. E você, ao colaborar com a Pro Matre, estará, na realidade, ajudando milhares de brasileirinhos a nascer!

Não lhe custa nada... Ajude uma criança a nascer, depositando suas contas já pagas de luz e energia numa das urnas colocadas em tôda a Cidade!

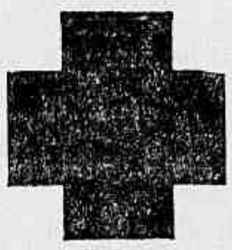

PRO MATRE

Avenida Venezuela, 153

UMA FIGURA DA MAIS ALTA IMPORTÂNCIA

Somos velhos amigos de "cidadãos" como êste. Inteligente e aplicado, está sempre querendo saber o "porquê" das coisas. É o orgulho dos pais e professôres. É cliente do nosso Banco. Assina os seus próprios cheques. Deposita ou retira dinheiro. Tem hábitos de economia, senso de responsabilidade, noção de sua própria independência. Porque tem, em seu nome, uma CONTA INFANTO-JUVENIL

NOSSA HOMENAGEM À SEMANA DA CRIANÇA

BANCO DO COMÉRCIO DE CAFÉ S. A.

para melhor servi-lo

Matriz: R. da Quitanda, 191-A - Tel: 23-6291 e Copacabana: R. Bolivar, 42-B
Tel: 37-8495 e Bonsucesso: Rua Cardoso de Morais, 97 - Tel: 30-7412
Centro: R. da Assembléia, 67 - Tel: 52-8425 - Volta Grande e Varginha - MG

28 FERIDOS NO CHOQUE DE TRENS

Mais um Avanço de Sinal

O inquérito já instaurado dirá qual dos dois maquinistas (fugidos) avançou o sinal, provocando o desastre em que ficaram feridas 28 pessoas, 3 das quais em estado grave.

O cargueiro CP-27 e o elétrico UA-24 da EFCB chocaram-se, às 13 horas de ontem, no desvio, entre as Estações de Rocha Miranda e Honório Gurgel, ferindo 28 pessoas, três das quais em estado grave. O choque foi provocado pelo avanço do sinal automático. Os dois maquinistas fugiram não se sabendo ainda qual dêles é o culpado. Foi aberto inquérito.

O maquinista Aluísio Silva conduzia o CP-27 de 13 vagões carregados de minério, procedente do Parque Arará, no Caju, com destino a Volta Redonda. Trafegava pela linha um quando, em sentido contrário, surgiu, inesperadamente, o elétrico UA-24, conduzido por Valdir Gabriel, que ali trocaria de linha. O maquinista do cargueiro ainda tentou usar os freios, inùtilmente. A freada foi violenta e a máquina diesel 33-03 do cargueiro colheu os três últimos carros do elétrico, que procedia da Estação de Belfort Rôxo, com destino à Estação Francisco Sá. Os primeiros feridos foram socorridos por populares.

Vítimas

No Hospital Carlos Chagas foram socorridos os seguintes feridos: Maria Paula Pereira (40 anos, casada, Rua dos Generais, 10, Engenheiro Pedreira), fratura da clavícula; Raimundo Dias Portela (40 anos, casado, R. Frei Pedro Sinzig, 758, Honório Gurgel), contusões; Francisco Faria Salgado (casado, 42 anos, Rua Jequitibá, 180, Honório Gurgel), escoriações; Vicente dos Santos (62 anos, casado, Rua Belquiz, 19, Rocha), suspeita de fratura do joelho; Ivanir Messias Figueiredo (16 anos, solteira, Rua Tacaratu, 122, Rocha Miranda), escoriações; Rui Barbosa de Castro (16 anos, Estrada de Caxias, 179), contusões e escoriações; Vicente Napoleão Silva Filho (21 anos, solteiro, Rua Vila Nova, 21, Osvaldo Cruz), escoriações; Nicanor Santana (casado, 42 anos, Rua Ataide Pimentel, lote 25, casa 2, Nova Iguaçu), contusões e escoriações; Joana da Silva Rocha (casada, 21 anos, Rua Guimarães, 108, São João de Meriti), suspeita de fratura da perna direita; Zilá Gomes (16 anos, Rua Andrade de Araújo, 217, Osvaldo Cruz), contusões; Maria Mendes Figueiredo (16 anos, Rua Tacaratu, 122, Rocha Miranda), escoriações e contusões; Rita Marques Coelho (30 anos, casada, Rua Matriz, lote 18, casa 4, Vila Rosali), contusões; Regina Célia (seis anos, Rua Ricardo Machado, 204, São Cristóvão), suspeita de fratura de costelas; Zilmar das Graças (10 anos, Rua Engenheiro Assis Ribeiro, 691, Marechal Hermes), escoriações; Elenice (5 anos, filha de Valter Barreto, Rua Maria Lopes, 76, Madureira), contusões; Jair Brito (55 anos, casado), contusões e escoriações; Valter Duarte Santos (29 anos, casado, Estrada Coronel Vieira, 22, Vicente de Carvalho), escoriações; Martins de Oliveira (27 anos, Rua Silva Mourão, 121, Cachambi), escoriações; Iogo Feliciano dos Santos (57 anos, casado, Travessa Almerinda Freitas, 544, Madureira), escoriações; Maria Silva Ribeiro (10 anos, filha de José Mário Ribeiro), contusões e escoriações; Eliete Medeiros (16 anos), escoriações; Vera Lúcia Pacheco (16 anos), contusões e escoriações; Luisa Helena Simas (9 anos, filha de Vicente Basilio Simas), Etelvina Rodrigues Tavares (Rua Alves, 81, Eng. Pedreira), Jorge Francisco Ramos (57 anos, casado, Av. Teixeira de Castro, 565, Bonsucesso). Ficaram internadas em estado grave Hilda da Silva, Eva de Sousa Gomes e Jacira da Silva Rocha, tôdas com contusões e escoriações.

Interrompido

O tráfego da Linha Auxiliar permaneceu interrompido, na tarde de ontem, entre Rocha Miranda e Belfort Rôxo, funcionando apenas até à Estação de Magno. O diretor da EFCB, Coronel Renato de Araújo, que se achava no local do desastre, disse que o tráfego seria normalizado mesmo ontem, com a retirada das composições pelo carro-guindaste Burro.

ESTRANHA MORTE DE UM MENDIGO NO RIO D. JOANA

Plantão Policial de UH

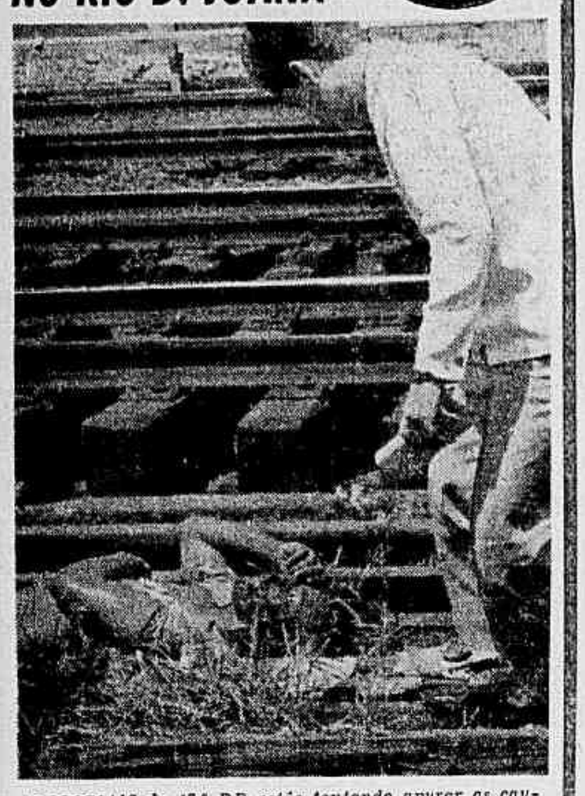

POLICIAIS da 17.ª DD estão tentando apurar as causas da morte de um mendigo não identificado ontem retirado das águas do rio D. Joana, São Cristóvão. O corpo foi avistado por passageiros dos trens elétricos de Francisco Sá que deram ciência do fato aos guardas ferroviários que por seu turno apelaram para os bombeiros. A Perícia constatou que o desconhecido, de côr, aparentava quarenta e cinco anos, ostentando longa e mal cuidada barba.

Delegado Processa Banqueiro

O poderoso banqueiro do bicho Castor Gonçalves de Andrade, que domina a jogatina de Madureira a Bangu, está sendo processado por Portaria pelo Delegado Inocêncio Vanconcelos, da 31.ª DD. A ação foi motivada com a prisão do bicheiro Luís Carlos Prestes Muro que perante a autoridade confessou ser empregado do conhecido contraventor. O delegado disse a UH que está disposto a acabar de vez com a jogatina de Castor em sua jurisdição. O banqueiro é acusado também de manter um enorme corpo de pistoleiros profissionais que assassinam seus desafetos e concorrentes.

DOPS Estourou "Fortaleza"

Agentes da DOPS interditaram uma fortaleza de bicho na Rua Joaquim Palhares, Praça da Bandeira, prendendo cêrca de 50 pessoas, entre bicheiros e apostadores. O ponto, ao que se apurou, havia sido arrendado por China Cabeça Branca para outro banqueiro, que não foi encontrado.

Caçada Promete Mais Mortes

O Delegado Rogério Mont Karp Viana, de Nova Iguaçu, está há 2 dias embrenhado nas matas de Tinguá, onde se acham homiziados e fortemente armados os quadrilheiros Bira, Gabrielzinho e Norival, remanescentes do bando que domingo último assaltou a Garagem e Viação Monteiro, naquela cidade. Os demais componentes da quadrilha, José Félix da Silva e Manuel Coelho da Silva já foram fuzilados, aparecendo os corpos em Belfort Roxo.

Por seu lado, o Delegado Aurellano, de Meriti, está colaborando nas diligências, tendo ontem prendido José de Oliveira, Dirceu Lopes de Sousa e Hilda de tal.

O Secretário de Segurança fluminense, Major Paulo Biar, deu carta branca ao Delegado Karp para agir contra os diversos bandos que estão atuando na Baixada fluminense, assaltando estabelecimentos comerciais e postos de gasolina com o auxílio de carros roubados.

Desastre Com Rural Roubada

A 17.ª DD está à procura de um homem de meia idade, moreno, que dirigia a Rural GB-2-18-06, que colidiu com o táxi GB-4-16-03, de propriedade de Antônio Leôncio, estacionado na esquina das Ruas Hilário Ribeiro e Lopes Sousa, em São Cristóvão. O veículo, que à Polícia acha ter sido roubado, quase atropelara várias pessoas, momentos antes, na Rua Sotero dos Reis, entrando em seguida na Hilário Ribeiro (contramão), e Lopes Sousa, dando-se o desastre. O motorista abandonou a camioneta às pressas, fugindo pela Rua São Cristóvão.

Um jipe de côr verde, chapa RJ (N. Iguaçu) .... 19-51-30, está abandonado há uma semana na Estrada S. Pedro de Alcântara, em frente ao número 1.503, em Magalhães Bastos. Já houve comunicação à Polícia, que não tomou qualquer providência.

Polícia Pegou Três Bandos

Três bandos de ladrões foram presos ontem, pela madrugada e à tarde. A colheita começou no atêrro da Glória, onde depois de algum tiroteio, dois soldados da PM e detetives da Delegacia do Catete agarraram os assaltantes Aluísio dos Santos e José Ferreira de Assis. Um comparsa dêles, Manuel Gomes, enfrentou a Polícia à bala, conseguindo fugir. O trio, ao ser prêso, estava assaltando o funcionário público Lenior da Silva (30 anos, Rua Cândido Mendes, 129/606) e a mulher que o acompanhava. O casal já havia sido roubado em dois relógios e Cr$ 4,5 mil, que lhes foram devolvidos na delegacia.

Ontem à tarde, à saída de uma hospedaria no Estácio, soldados da PM prenderam Gildo da Silva (Rua Ari Leão, 47, Bonsucesso) e Délio Belchior (Rua da Matriz, 281, Meriti). Pela madrugada êles haviam assaltado o trocador de ônibus Alfredo Schatto, no Largo do Estácio, de quem roubaram Cr$ 8 mil. Coincidentemente, ao voltar para casa, à tarde, o trocador deu com êles na praça e chamou os PMs.

Ainda na madrugada, em Piedade, os Detetives Devoto e Valdomiro, da 25.ª DD, prenderam os ladrões Humberto Martins (31 anos, casado, Rua Otávio Braga, 998, Nilópolis), Édio de Oliveira Freire (29 anos, casado, Avenida Suburbana, 6.222, Pilares) e Sebastião Balmant (21 anos, solteiro, Rua Getúlio, Todos os Santos). Os três preparavam-se para assaltar uma casa.

Poste x Ônibus: Três Feridos

O ônibus GB-80-64-08, dirigido pelo motorista Djalma Gonçalves Pereira, colidiu, tarde de ontem, com um poste na Avenida Brasil, próximo a Coelho Neto. Saíram feridos os passageiros Rodolfo Ernesto Blossey (Rua Itoici, 197, Ricardo Albuquerque), Silvio Pacheco (Rua 24 de Maio, 201, Rocha) e Almino do Nascimento Falcão (Rua Recife, 196, Realengo). Após medicados no HCC, retiraram-se. O motorista fugiu. Registro na 27.ª DD.

Atropelado na Praça Quinze

Atropelado pelo auto GB 40-42-72, cujo motorista fugiu, na Praça XV, em frente ao prédio do Ministério da Aeronáutica, Evaldo da Silva Monteiro (casado, 38 anos, comerciário, Rua Alvares Cabral, 140, Cachambi) sofreu contusões e escoriações. Socorrido no HSA e registro na 3.ª DD.

"GANG" MIRIM CONTINUA DRIBLANDO A POLÍCIA DE FAVELA EM FAVELA

Rucinho ou seu fantasma — porque todo bandido, agora, é Rucinho, para a Polícia — está sendo apontado como o pistoleiro que ontem, juntamente com Carlos Alberto da Silva — o Pinduca, Nelci Vargas — o Pituca, e Dudu, abriu fogo contra a Polícia, no Morro do Macedo Sobrinho, logrando abrir caminho para a fuga, escapando de favela em favela.

Sôbre o tiroteio, domingo pela madrugada, na esquina das Ruas Frei Caneca e General Caldwell, de que saíram feridos o bancário José Maria da Rocha e o comerciário Tristão Martins, esclareceu-se na Delegacia da Praça Tiradentes que o motorista conhecido por Batista do Catete nada teve a ver com a violência. Pelo contrário, foi êle quem socorreu as vítimas, levando-as para o hospital, em seu carro.

Fuga

Paulo Deão, cabeça do assalto à Auto Viação Palácio, em Laranjeiras, de que resultou a morte do jovem Valdemar Franguito, tentou ontem, mais uma vez, fugir do HMC onde está internado, só não o conseguindo porque desmaiou ao chegar ao primeiro andar. Há dias um outro marginal, o Hélio do Artur, conseguiu escapar do HMC.

Relaxamento

Essas fugas e tentativas estão sendo atribuídas ao relaxamento do policiamento do HMC, que se concentra na vigilância ao apartamento da cantora Dalva de Oliveira, de quem os policiais querem manter os repórteres à distância.

DECORADORES DETIDOS EM COPA: JÁ LESARAM 187 FREGUESES RICOS

O Delegado Nilton Costa, da 13.ª DD, mandou prender ontem o casal de "decoradores" Dorival de Jesus e Julieta Townes de Castro, sob a acusação de aplicar diversos golpes na Zona Sul, lesando 187 pessoas numa nova modalidade de golpe que consiste em receber adiantado elevadas importâncias pela venda de móveis finos que não são entregues.

Em contrapartida, Dorival, de 38 anos, e Julieta, de 26, sócios em uma loja de decorações — La Bagatelle, Av. Copacabana, 1.141, sala 301 — afirmam que o delegado os conhece há longo tempo, sabendo de suas dificuldades mas que só agora resolveu prendê-los, isto porque uma pessoa sua amiga figura entre os lesados.

O Golpe

De acôrdo com a Polícia, os decoradores vinham oferecendo móveis de alto luxo e propondo-se a executar decorações de residências; tomavam dos fregueses importâncias correspondentes aos trabalhos contratados mas que não eram executados. Tais importâncias nunca eram inferiores a Cr$ 100 mil. Desta forma teriam conseguido mais de Cr$ 20 milhões. Julieta, contudo, esclarece que de fato deixaram de cumprir inúmeros contratos — 187 ao todo — mas que devem dinheiro, no momento, a apenas trinta pessoas.

Antecedentes

As desculpas do casal o delegado responde com a ficha criminal de Dorival que também atende por Davidson: 6 processos por estelionato e uma condenação de 10 meses, tudo isto apenas na 13.ª DD. A autoridade já solicitou às demais delegacias o histórico da vida pregressa do decorador.

Golpe Dos Móveis de Luxo

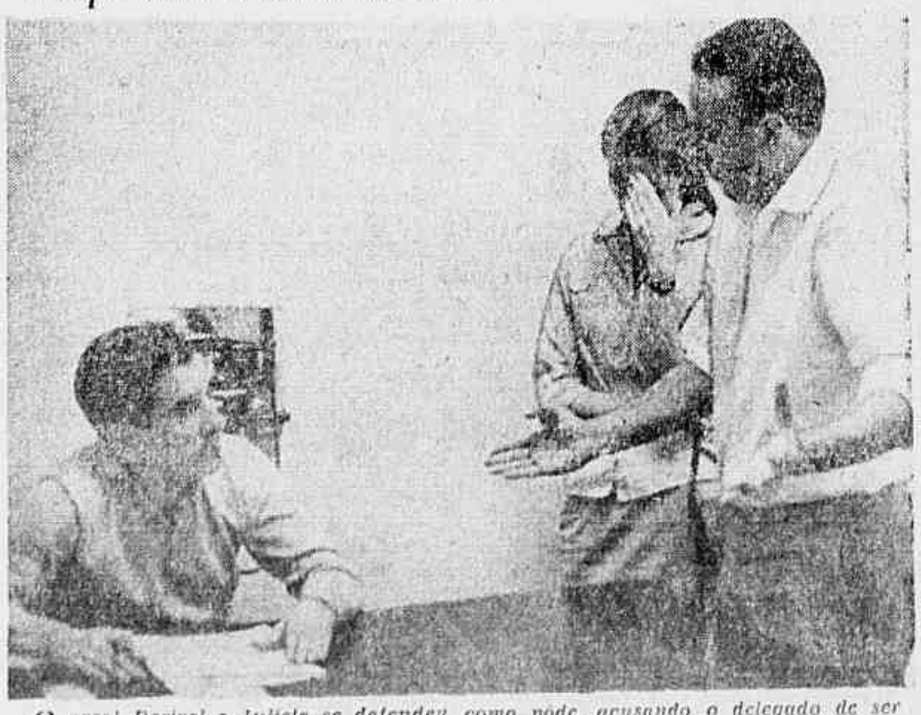

O casal Dorival e Julieta se defendeu como pôde, acusando o delegado de ser amigo de uma das vítimas, daí a prisão.

lei dos homens

MÁRIO AUGUSTO

VÍTIMA DA PRIMEIRA PAULADA

ESTAVA marcado para ontem, na 12.ª Vara Criminal, o sumário de José Conceição, no processo em que foi denunciado sob acusação de ter vibrado uma paulada em Vicente de Sousa. Na hora fixada, compareceu o réu, mas a vítima só foi chegar quase no fim do expediente, quando, por causa mesmo do seu retardamento, a audiência já havia sido adiada pelo Juiz Aureo Bernardes Carneiro. No Cartório, o agredido retardatário, cujas declarações deverão ser tomadas como testemunha informante, foi atendido pelo Escrevente Osvaldo lório. E levou "um sabão" daqueles, que lhe passou o serventuário. Energicamente, lório deu esclarecimentos a Vicente sôbre a seriedade com que deveria encarar a ação da Justiça, mostrando-lhe que a impontualidade significava uma desatenção que lhe poderia até acarretar consqüências que não lhe iriam agradar. Vicente, em vista disso, explicou que jamais lhe passara pela cabeça fazer pouco caso de uma ordem judicial. Atrasara-se, desculpou-se — porque vira de Inhoaíba e o trem, como de hábito, não cumprira o horário, deixando-o naquela dificuldade. Para mostrar que estava bem "por dentro" das coisas da Justiça fêz sentir a sua situação de guarda portuário para, afinal, revelar todo o seu conhecimento de modo enfático: — Além de tudo, preciso que se reconheça que sou primário, porque é a primeira paulada que recebo na cabeça.

DESPEJO

Apesar de derrotado pelo Embaixador Negrão de Lima, o Sr. Flexa Ribeiro não há de se queixar muito dos seus fados. Foi bem sucedido ontem na 12.ª Vara Cível. Conseguiu despejar o seu inquilino Frank Bose do apartamento 402, da Rua Sacopã, 57, para que nêle passem a morar sua filha Vera Maria Ribeiro Lacerda e Sebastião Lacerda, filho do Sr. Carlos Lacerda, que se casaram em janeiro dêste ano.

PESAR

Antes de se iniciarem os trabalhos, ontem, na 9.ª Vara Criminal, o Juiz Luís Fernando Whitaker da Cunha determinou constasse em ata um voto de profundo pesar pelo falecimento, em São Paulo, do Sr. Alio Arantes e do Desembargador Joaquim Barbosa de Almeida. Sôbre o Sr. Alio Arantes disse o magistrado ter sido êle "um dos moços Chefes de Estado da República e pela sua cultura humanística, sua inteireza moral e o seu patriotismo, permaneceu como padrão de honradez, desprendimento e altivez da gente brasileira. Se Rui Barbosa alguma vez — disse — foi injusto, foi quando no seu trabalho "A Questão Política e Social no Brasil" investiu contra o respeitável político paulista, movido pelo grande baiano pelo temperamento polêmico e oposicionista. O Desembargador Barbosa de Almeida — finalizou — caracterizou-se pela sua bondade, pela sua ternura e pelo seu calor humano, merecendo de seus pares o cognome de "São Joaquim".

SAPATOS

Benedito da Silva foi condenado na 12.ª Vara Criminal, a 2 anos e meio de reclusão, no processo em que foi acusado de ter furtado um par de sapatos do estabelecimento comercial situado na Rua da Carioca. Alegação do réu em sua defesa: — Doutor, sem dinheiro para comprar sapatos, já estava cansado de andar de sandália japonesa. Não resisti à tentação ao ver aquêle par de calçados postos. Só não sei se dava nos meus pés.

INTERPELAÇÃO

Foi distribuída à 7.ª Vara Criminal a interpelação feita pelo locutor Saulo Gomes ao "speaker" Oduvaldo Cozzi para saber se êle disse mesmo no IPM da Associação de Cabos e Sargentos da Armada que êle incitou militares à agitação em março do ano passado. O intuito de Saulo é processar Cozzi por injúria, caso confirme.

Universidade de Brasília Ameaçada de Colapso

UH

Cêrco do Terror

Os estudantes da Universidade sitiada não podem se locomover sem que soldados embalados lhes sigam nos calcanhares. Do dormitório ao restaurante, a escolta é infalível. Na outra foto, metralhadoras vasculham o "campus". Retrato de uma situação penosa e até mesmo inacreditável num País que se afirma em regime democrático.

CULTURA TORTURADA

BRASÍLIA, 14 (UH) — Enquanto o Conselho Diretor da Universidade de Brasília não se reúne, professôres e coordenadores con-[...]am acusando o Reitor de [...]bversivo" de estar ligado [...] plano de agitação nacio-[...]lacerdista, ao mesmo tem-[...]que não fazem segrêdo [...]fato de considerá-lo um [...]ral, por haver compareci-[...] embriagado ao encontro [...] com êles manteve.

[...] Câmara, através da Co-[...]são Parlamentar de In-[...]rito que apura as causas [...] pressões externas sôbre [...]niversidade e da Comissão [...]manente do Distrito Fe-[...]l, entra no estudo do pro-[...]ma, ouvindo professôres e [...]vocando o Reitor para ali [...]r.

[...]m silêncio, o Presidente [...] República ouve os chefes [...]itares de Brasília e o pró-[...] Reitor, enquanto o Mi-[...]ro da Educação fala em [...]ervenção na Universidade, [...]o fórmula para liquidar [...]rise.

[...] intervenção policial per-[...]ece montada com grande [...]ntaliza-o policiais arma-[...] com bombas de efeito mo-[...] e gás lacrimogêneo "de-[...]dem" a Universidade, on-[...]os alunos não podem en-[...]. Os que lá residem só [...]em transitar dentro de [...]turas, acompanhados de [...]rias, e é sob "atenção po-[...]l" que vão do restauran-[...]aos seus alojamentos.

A crise permanece inten-[...]em qualquer solução à [...]a; talvez amanhã, ou de-[...]s, surja a saída. Até ago-[...] nada.

Universidade

[C]riada em 15 de dezembro [...] 1961, a Universidade de [...]sília iniciou suas ativida-[...] em abril de 1962, como [...] instituição de ensino su-[...]rior, de pesquisa e estudo [...] todos os ramos do conhe-[...]ento e de divulgação ci-[...]tífica, técnica e cultural.

[...]a concepção moderna vi-[...] a integralizar estudo, do-[...]ncia e pesquisa. Ao contrá-[...] das outras universidades [...]sileiras, a de Brasília vem [...]do em prática tôdas as [...]ias e conclusões sedimen-[...] em 10 anos de estudos, [...]exão e discussão, nos vá-[...] grupos de universitários [...] pesquisadores brasileiros [...]eressados no problema do [...]sino superior, com vistas [...] mudanças a serem impri-[...]das na estrutura e nos me-[...]nismos de funcionamento [...] sistema universitário. Pro-[...]rou-se conhecer vantagens [...] desvantagens do que exis-[...], instituindo em Brasília [...]enas o que se provou ser [...]rto, e desprezando tudo o [...]is.

[...]Composta de Institutos [...]ntrais, Faculdades e Uni-[...]des Complementares, a [...]niversidade de Brasília di-[...]de-se em duas fases — o [...]clo básico, ministrado nos [...]stitutos Centrais, e o ciclo [...]fissional ou aplicado, mi-[...]strado nas faculdades e [...]idades complementares. [...]ra se ter uma idéia geral [...] sistema, basta dizer que [...] futura Faculdade de Comu-[...]cação com a Massa (um no-[...] que assusta muita gente, [...]e em dia), será composta [...] cursos de jornalismo e [...]nema, já em funcionamen-[...], e dos cursos de televisão, [...]dio e teatro, a serem cria-[...]s. No ciclo básico, os alu-[...] terão os conhecimentos [...]cessários para sua forma-[...]o em qualquer dêsses seto-[...]s, passando, depois de dois [...]os de estudos, ao ciclo da [...]rmação profissional.

Paralelamente a isto, a [U]niversidade ministra uma [sé]rie de cursos especiais, [at]ravés do Departamento de [Ex]tensão Cultural, aberto, a [to]da a população de Brasília. [P]romove, além disso, seminá-[ri]os que interessam direta-[m]ente ao Poder Legislativo, [ao] Judiciário e ao próprio [E]xecutivo. Ainda recente-[m]ente, em conjunto com a [C]âmara dos Deputados, foi [re]alizado um seminário sôbre [a] Reforma do Poder Legisla-[ti]vo, do qual participaram [es]pecialistas vindos da Itália, [A]lemanha, Estados Unidos e [ou]tros países. Em 62 e 63, [e]m convênio com o SENAM, [p]romoveu curso de Adminis-[tr]ação Municipal para funcio-[ná]rios das prefeituras do nor-[te] e nordeste brasileiros.

NO primeiro semestre dêste ano, a UNB realizou um curso de Planejamento Governamental especialmente para membros do Congresso, jornalistas e altos funcionários. Tem agora programado um curso de Administração Pública, em convênio com o Ministério do Planejamento. E outro, sôbre Administração de Emprêsas Industriais do Estado, em convênio com a Organização Internacional do Trabalho (OIT). Êste curso será realizado no próximo ano e na sua preparação já foram gastos Cr$ 2 milhões em pesquisas, efetuadas junto à Companhia Vale do Rio Doce.

Os Cursos

Dezenove são os cursos atualmente ministrados ali: Arquitetura, Artes Industriais, Comunicação Visual, Música, Direito, Cinema, Administração, Economia, Letras Brasileiras, Jornalismo, Biblioteconomia, Geologia, Matemática, Física e Química.

Quem os ministra são homens de gabarito internacional, em qualquer setor. Em cinema, por exemplo, um dos professôres é Nelson Pereira dos Santos, que ainda agora foi convocado para membro do Júri do Festival Internacional de Filmes, realizado na Guanabara. Arquitetura tem Oscar Niemeyer, que desde o 1.º de abril não leciona, pois se encontra no exterior, mas que está solidário com os coordenadores demissionários. O curso de Física tem nomes como os dos Professôres Roberto Salmeron e Jaime Tyomno, ambos com altíssimo conceito internacional e que têm permanentemente convites para trabalhar em dezenas de universidades e centros de pesquisas internacionais. Jornalismo tem Pompeu de Sousa, que fêz, há alguns anos, o que era considerado um dos mais modernos jornais brasileiros. No setor de Matemática, o coordenador e planejador da equipe é o Professor Leopoldo Nachbin, atualmente no Conselho Nacional de Pesquisas, e um dos maiores matemáticos latino-americanos, que durante dois anos deu aula na Sorbonne.

Atualmente lecionam como convidados, no Instituto Central de Física Pura e Aplicada, os professôres Michel Patty, francês, que foi prêso há dias; George Durupthy, suíço; Carlos Alberto Garcia, argentino; e Suzana de Sousa Barros, também argentina. No Instituto Central de Letras, os professôres Ivan Lowe, neozelandês; Eunice Burgess, inglêsa; Sarah Gudschinsky, norte-americana; Eudoro de Sousa, português; Robert Scott-Buccleuch, inglês; Genevieve Fontier, francesa; e Ivo Perugini, italiano. No Departamento de Química, encontram-se William Bryam Eyton, da Universidade de Bristol, Inglaterra; Ray J. Mahayan, da Universidade de Calcutá, na Índia; Harry Z. Locksley, da Universidade de Sydney, na Austrália.

Visitando a Universidade de Brasília e proferindo cursos ou conferências, têm estado ali cientistas de todo o mundo e de tôdas as especialidades imagináveis. O extinto (recentemente) arquiteto Le Corbusier, por exemplo, quando aqui estêve, aceitou o convite, então feito por Darci Ribeiro, para projetar a futura Casa da Cultura Francêsa. Walter Rostov, principal assessor político do Departamento de Estado Norte-Americano, para os problemas da América Latina, ainda recentemente ministrou uma série de aulas. O escritor John dos Passos também já fêz conferências ali. Da mesma maneira que o sociólogo Paul Arbusse-Bastide, da Universidade de Reims, que se encontra presentemente em Brasília, na qualidade de convidado. Também os filósofos Juan Harbias de Azevedo, uruguaio, e Termenon Solis, espanhol.

Joseph Keller, da Universidade de Nova Iorque; Jaak Peetre, de Lund, Suécia; François Treves, de Paris; e Edwin Spanier, da Califórnia já ministraram cursos de Química.

"Subversivos"

No dia 9 de abril do ano passado, quando a Polícia Militar mineira ocupou o "campus" universitário, foram prêsos dezenas de professôres e alunos e demitidos 13 professôres. Darci Ribeiro e Valdir Pires não se contam, porque ocupavam outros cargos. Eram os Professôres Heron de Alencar, Teotônio Neto, Edgar Greif, Perseu Abramo, Albertino Rodrigues, Alvaro Forte Santiago, Eustáquio Toledo, Jairo Simões, José Zanini Caldas, César Gnacarinni, Alfredo Rondon Castro, Lincoln Ribeiro e Anísio Teixeira.

Depois, em meados dêste ano, foi prêso outro, o filósofo Ernâni Maria Fiori. Agora chegou a vez do Professor Roberto Las Casas. E outros mais se anunciam, inclusive os coordenadores demissionários, que são: Roberto Salmeron, Cláudio Santoro, Frei Mateus Rocha, Machado Neto, Alcides Rocha Miranda, Mário Sousa Lima, Jaime Tiomno, Antônio Rodrigues Cordeiro, Elon Lages de Lima, Otto Richard Gottlieb, Oscar Niemeyer e seus substitutos Ítalo Campofiorito e José Filgueiras, Pompeu de Sousa, Edson Néri da Fonseca, Aryon Dall'Igna Rodrigues, Abner Vicentini e Agostinho da Silva.

Financiamentos

O sistema da Universidade de Brasília — fundação — permite que ela receba doações de todo o mundo. A França, por exemplo, está financiando a implantação do Centro de Pesquisas e Experimentação da Tecnologia do Cerrado, oferecido por ocasião da visita do Presidente De Gaulle. A fundação Rockefeller tem demonstrado o maior interêsse pelas pesquisas ali feitas e atualmente está procurando a fórmula para fazer um financiamento global. Essa instituição está preocupada com a presente crise e já telegrafou ao seu representante no Brasil, Sr. Ernâni Braga, indagando das razões que levaram os coordenadores a se demitir, e perguntando pelo Professor Almir de Castro, ex-Vice-Reitor, recentemente demitido. Temem, professôres e coordenadores, que a crise possa fazer com que a Fundação Rockfeller desista do financiamento, que é um dos maiores até agora feitos para uma única universidade.

Vida Universitária

A vida da Universidade Nacional de Brasília é de integração total entre alunos e professôres. Todos, ou quase todos, residem no próprio "campus" e o trabalho de tempo-integral. Alunos assistem a aulas e pesquisas e professôres pesquisam ao mesmo tempo que ministram aulas. Atualmente ali trabalham 22 professôres titulares, 33 professôres associados, 31 professôres assistentes, 34 assistentes, 7 adjuntos, 26 auxiliares de curso e 20 auxiliares de ensino. Estão matriculados 1 343 alunos de graduação, 148 de pós-graduação e 339 especiais, num total de 1 830 alunos.

Embora o mecanismo de ingresso na carreira de professor seja progressivo, os estatutos admitem a contratação de professor de qualquer nível desde que tenha as qualificações necessárias. Existe, ainda, paralelamente, um quadro de docente auxiliar, reservado a colaboradores docentes que, embora especialmente capacitados por tirocínio profissional, artístico literário, etc., não possuem qualificados acadêmicas, forais, como normalmente ocorre em música, artes plásticas e dramáticas, letras, etc.

Para o próximo ano, projeta a Universidade instalar os cursos de Agronomia, Museologia, Artes Plásticas, História, Filosofia, Sociologia, Educação e Política. 3 200 alunos então deverão ser matriculados, nos seus 27 cursos.

Por Que as Crises

A razão das crises na Universidade de Brasília só pode ser entendida como intenção de destruir sua estrutura. Isso é sempre dito por todos seus professôres e tem sido reiterado pelo Professor Pompeu de Sousa, que vem falando, em nome dos coordenadores demissionários, às comissões da Câmara dos Deputados.

A primeira crise da Universidade de Brasília surgiu imediatamente após o 1.º de abril, com o expurgo de treze professôres. Alguns meses depois, os alunos iniciaram um movimento pelo retôrno dos demitidos, mas tudo ficou em nada. O então Reitor Zeferino Vaz, freqüentando Brasília três dias por semana, não deixou que a reivindicação fôsse adiante. Conversou com os alunos, deixando claro a impossibilidade de sua reivindicação. Em fins do semestre passado, começou a pressão externa contra alguns professôres. Depois de muitas gestões, acabou o Reitor demitindo os Professôres Ernâni Maria Fiori e Almir de Castro. Kuba Goldberg, outro professor, cuja cabeça era pedida, saiu por não encontrar ambiente para trabalhar. Depois foi a funcionária Edna Soter de Oliveira. Ainda agora, na presente crise, as funcionárias Vera Brandt e Helianne de Carvalho.

Quando se pretendeu demitir o Professor Las Casas, sentiram os professôres que êste não seria o último e prepararam-se para a luta. Os coordenadores inicialmente protestaram contra a demissão, tendo em vista que ela não estava sendo feita nos têrmos do Estatuto da Universidade. O nôvo Reitor, que chegava, concordou em voltar atrás, e se comprometeu a não demitir ninguém a não ser nos têrmos da legislação interna. Recebeu um voto de confiança do corpo docente, mas logo depois Las Casas estava demitido. Desta vez os coordenadores foram ao Reitor para protestar, e êste os recebeu de maneira pouco acadêmica. Os coordenadores demitiram-se. Em seus cursos, os professôres se reuniram e emitiram votos de confiança aos coordenadores, em geral, e ao respectivo coordenador de seu curso, em particular. O Reitor viajou para o Rio, onde conferenciaria com o Presidente. De lá falou em acôrdo, mas quando voltou não era mais possível, pois no encontro com os professôres, apresentou-se alcoolizado e parodiando Luís XIV: — "A Universidade aqui sou eu!". Imediatamente os professôres se reuniram em assembléia-geral e decretaram uma greve de advertência por 24 horas. No dia seguinte, os alunos se declararam em greve por tempo indeterminado e afixaram cartazes a propósito da bebedeira do Reitor, dependurando dezenas de garrafas pelas árvores do "campus" universitário. Vendo aquilo, o Reitor suspendeu as atividades da Universidade, chamou a Polícia para ocupá-la, e mandou fazer a limpeza geral nas inscrições.

Era a crise tôda, de uma só vez. Quando o Conselho Diretor se reunir, talvez ainda hoje, é possível que seja encontrada a solução. O ato do Reitor será examinado e, se não fôr aprovado, não lhe restará senão o caminho da renúncia.

Reportagem de AFONSO DE SOUZA

★

Fotos da Equipe de UH-Brasília

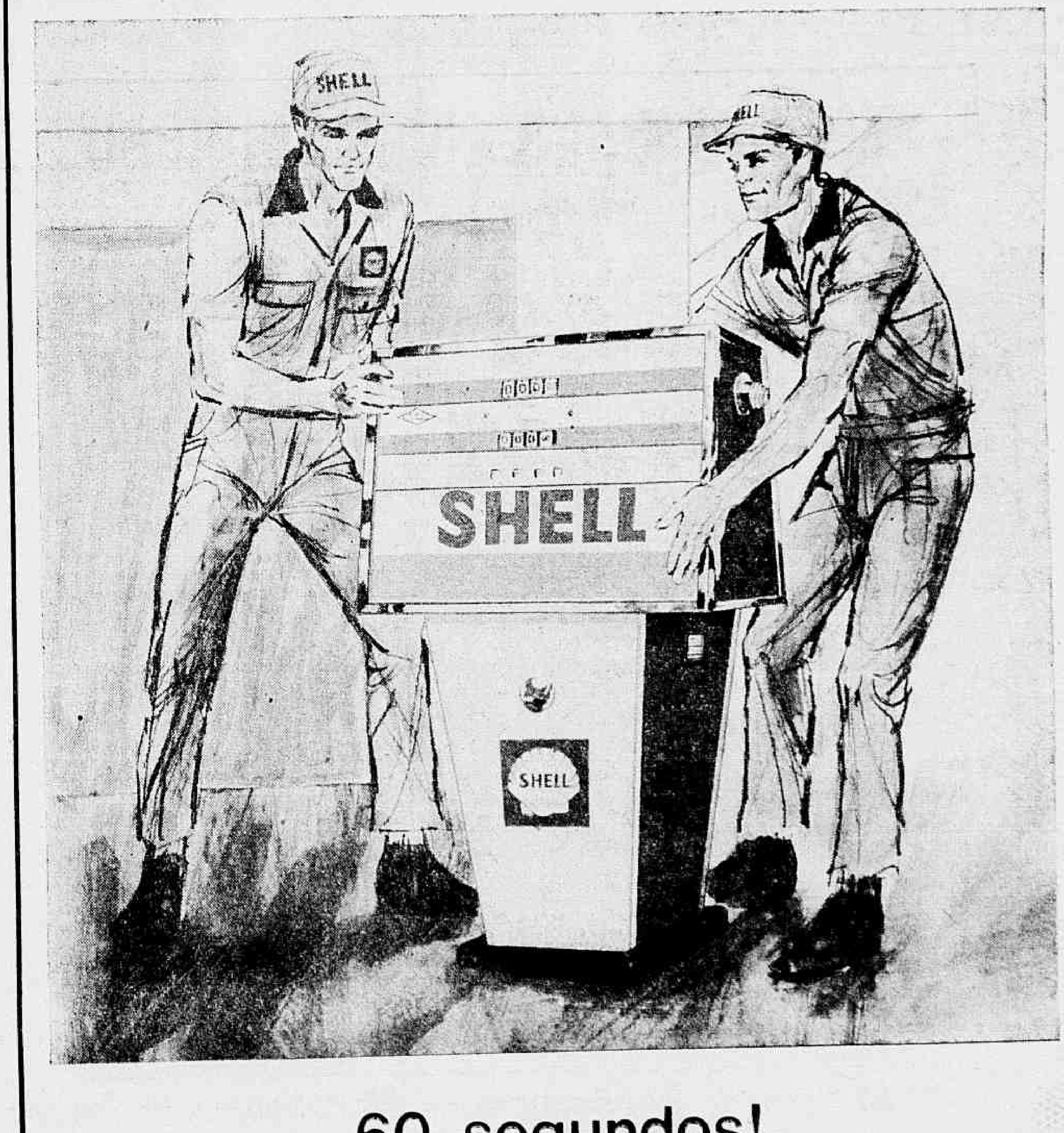

60 segundos!

É o tempo que esta nova bomba de gasolina levará para encher o tanque do seu carro. Não é um motivo bastante justo para a instalarmos? Claro que é. Você será atendido mais rapidamente! Isso não quer dizer que estejamos querendo livrar-nos de você mais depressa. Pelo contrário. Nosso desejo é que você entre, e saia de um Pôsto Shell, satisfeito. E estamos fazendo todo o possível para consegui-lo. Você pode confiar na Shell. Parando num Pôsto Shell, você verá que há sempre...

ALGO MAIS QUE SHELL LHE DÁ

SOS Sentimental

ZSÚ-ZSÚ VIEIRA

P

DESESPERADO de Brasília — Em 1960, quando vim transferido para o Planalto Central, tudo era tristeza e solidão. Para encher um pouco o vazio que sentia, fiz amizade com uma carioca desquitada, sem filhos, que acabava de chegar. Pensei que o caso fôsse passageiro. Hoje tenho 27 anos e ela 40. Ela é ótima pessoa, meiga, educada compreensiva. Como meu calhambeque estava dando trabalho, agora, no meu aniversário ela me fêz presente de Volksvagen, zero quilômetro. Até aí nada de mais. Acontece que eu apesar de feio e introvertido dou muita sorte com mulheres. Elas me perseguem e eu cedo. Possuindo um ótimo emprêgo, apartamento e boa situação financeira, resolvi mudar de vida. Namoro uma excelente môça, instruída e tenho certeza de que será uma boa mãe e dona-de-casa. Tudo indica que ficaremos noivos dentro de um mês. O pai dela é um perfeito "gentleman" e está de acôrdo mas com uma condição: que eu termine com essas trapaças. Êle sabe de tudo. Até conhece os meus "casos". Mas a senhora pensa que é fácil acabar com tôdas essas minhas atrapalhadas? Uma diz que se joga da janela (16.º andar) outra que me mata. E assim por diante. Ora, será possível que não possa me casar? Quero ter um lar. E ameaçado dêsse jeito minha grande preocupação é a minha velha mãe. Contei tudo ao meu velho. Êle é conservador, retrógrado e não viu solução para esta confusão. Se tudo correr bem convidarei a senhora para o meu casamento.

R

IREI ao casamento com muito prazer. E ao entêrro também, se houver. Você, meu filho com 27 anos, feio, introvertido e empencado de mulheres. Imagine se fôsse bonito e extrovertido, hein? Além do mais acha tudo natural. Você me conta uma série de confusões e até ganhar um Volkswagen diz: até aí nada de mais! Como, nada de mais?. Muita coisa de mais, sim senhor. Um WV custa 5 milhões e meio e você aceitou êsse régio presente como quem ganha um par de abotoaduras. Qual, é preciso estar acima do bem e do mal para falar com essa naturalidade sôbre assunto tão grave. Não contente com isso, você se mete em outras embrulhadas. Agora cansou. Quer mudar de vida. A môça é ótima, e o pai melhor ainda: um "gentleman". Sabe de tudo e acha também muito natural. Ah, os homens, como são solidários! Dão-se as mãos, formando uma forte cadeia e são compreensivos com as "arrumações" uns dos outros! Eu acho até que seu futuro sogro — um "gentleman" — tem orgulho e a maior admiração por você. Deve se vangloriar de dar a filha em casamento a um sujeito que recebe nada mais nada menos que um WV de uma generosa senhora — desquitada e sem filhos. Olha, eu acho que você caiu bem. Vai ter um sogro e tanto. Eu quero ver é quando você começar a fazer "das suas" com a filhinha dêle, se êle vai ficar tão solidário assim. Enfim, você não passa de um pretensioso e convencido. Não vai acontecer nada. Ninguém vai se atirar do 16.º andar e ninguém vai morrer, quando você terminar êsses "mal-entendidos" com a legião de mulheres que tem sob seus calcanhares e passar para o rol dos homens sérios. Entre mortos e feridos vão se salvar todos...

De Como Passar o Tempo

mundo feminino

GILDA MÜLLER

DIZEM que na vida moderna não há tempo para se passar o tempo. Todos têm tantos afazeres que mal conseguem arranjar algumas horas, por noite para dormir. Mas fica tudo no "dizem", porque na verdade está provado que todo homem e tôda mulher, ou possuem ou estão sempre à procura de um passatempo que justamente os descanse e os distraia de suas multiplas obrigações cotidianas. Aqui em primeiro lugar vamos dar uma série dos chamados passatempos, mais aplicados ou procurados em outros países, depois chegaremos ao Brasil e, finalmente, às sugestões.

O PASSATEMPO DO FRANCÊS

Uma "enquête" feita pelo I.F.O.P. instituto francês de pesquisa, veio demonstrar quer: 41 por cento das mulheres atualmente na França, preferem o tricô, a tapeçaria e os bordados; com a leitura ficam 25 por cento, e 11 por cento ficam de olho na televisão. O tricô, que caiu em desuso em 1929, voltou à moda a partir de 1960. Atualmente 32 milhões de casacos são confeccionados à mão, anualmente na França. A tapeçaria também aumentou muito seu número de adeptos: basta dizer que a mesma pesquisa conclui que 25 por cento dos homens também preferem os trabalhos de tapeçaria como melhor passatempo.

O PASSATEMPO DO AMERICANO

O mesmo tipo de "enquête" feita nos Estados Unidos, provou que 35 por cento, das mulheres preferem mesmo como passatempo a televisão; 15 por cento, ficam com os livros, 20 por cento, acham importante o passatempo em conjunto e portanto são incentivadoras das reuniões femininas. Quanto ao homem americano, está também em sua maioria ao lado da televisão, prefere os livros técnicos de seu interêsse imediato. A televisão é, como fica provado, a grande fonte de distração do povo norte-americano, pois entre homens e mulheres apenas 40 por cento falaram em cinema, teatro e isto sempre citando em primeiro lugar os programas transmitidos pela TV.

O PASSATEMPO BRASILEIRO

Dificílimo é fazer-se "enquête" ou pesquisa neste sentido, uma vez que sendo o País muito grande e de desenvolvimento muito diverso, não se póde generalizar apontando como seguro o maior passatempo feminino. Mas êste, pelo que se apurou, aproxima-se das revistas de amor, em primeiro lugar, seguindo-se às novelas pelo rádio que atingem maior área, e nas cidades onde existe televisão sobretudo nas pequenas cidades, esta fica com o primeiro lugar. Nos grandes centros, tomemos o Rio como exemplo, a grande maioria responde que seu melhor passatempo é ir à praia.

E COMO PASSAR O TEMPO

Tomando por base que mesmo ao passar o tempo não se deve perdê-lo, vêm os conhecedores do assunto com seu primeiro conselho.

O melhor passatempo é a leitura, a boa leitura: distrai e ilustra o espírito.

Em segundo lugar a música, sempre a boa música: nada melhor para relaxar os nervos.

A pintura, mesmo para os que não possuem dotes artísticos, está catalogada entre os mais terapêuticos dos passatempos.

Cinema e teatro chegam em quarto lugar, e a televisão fica mais para baixo, porque dizem muitos ser ela também uma fonte de obcessão, motivo de brigas e descuidos caseiros.

Portanto, saiba ogora, que do crochê francês, à televisão americana, melhor mesmo é ficar com a boa leitura e a boa música.

folhinha-UH

ZÉ KÉTI NO ELITE

OS compositores Zé Kéti, João do Vale e Nélson Cavaquinho darão um "show" à 22h de hoje na gafieira Elite Clube (Rua Frei Caneca, 4), em prosseguimento à série "Bossa na Gafieira", da Arte Promoções. No programa participarão ainda a atriz Janira, o compositor Ari Guarda, o Trio Marambá e o conjunto de Válter Amaral. Informações: 32-3217.

- Às 14h30m, a Escola de Educação Familiar da Pontifícia Universidade Católica da PUC dará início a uma série de cursos destinados à mulher. Os cursos terão a duração de dois meses, com 30 a 36 horas de aula cada, sempre no horário das 14h30m às 17h30m. Informações e matrículas na Rua Humaitá, 170, telefone 26-0967.
- Às 17h, na Casa do Estudante do Brasil (Praça Ana Amélia, em frente à Santa Casa), a Professôra Heloisa Alberto Torres, Catedrática de Antropologia da Faculdade de Filosofia da UEG, fará uma conferência sôbre arte indígena, usos e costumes dos silvícolas brasileiros, com projeção de filmes e outras ilustrações.
- Às 17h30m, no PEN-Clube do Brasil (Avenida Nilo Peçanha, 26, 13.º andar), o escritor Almeida Cousin fará uma conferência sôbre Andrés Bello, em prosseguimento às comemorações de seu centenário. Precedendo a palestra falarão sôbre Andrés Bello o Cônsul-Geral da Venezuela, Sr. José Miguel Pérez Hernandez, e o Ministro-Conselheiro da Embaixada do Chile, Sr. Alejandro Lara Lazcano.
- Às 19h, no auditório do Clube de Engenharia (Avenida Rio Branco, 124), a Cinemateca do Museu de Arte Moderna prosseguirá com a Mostra de Curtos Premiados, apresentando películas do Canadá, Inglaterra, Iugoslávia, Japão e Alemanha.
- Às 20h, no auditório do Palácio da Cultura, será instalado o X Congresso Brasileiro de Homeopatia.

ACONTECEU HÁ DEZ ANOS

- *Depondo na 13.ª Vara Criminal, como testemunha de defesa do jornalista Adalgisa Néri, colunista de UH, o Almirante Augusto do Amaral Peixoto afirmava que eram obsoletos os motores produzidos pela Fábrica Nacional de Motores na gestão do Brigadeiro Guedes Muniz e apontava como ruinoso o contrato por êste concluído com a firma norte-americana Wright. O brigadeiro processava Adalgisa Néri por se considerar injuriado.* ✻ *Após debater as proposições com os estudantes da Faculdade de Filosofia da Universidade do Distrito Federal diante de mais de mil jovens, o Deputado Fernando Ferrari anunciava que resolvera retirar as emendas que apresentara à Lei Orgânica do Ensino Secundário, aceitando as ponderações dos alunos.* ✻ *Moscou engalanava-se para receber Gerard Philipe, Danielle Darrieux e outros artistas que participariam da Semana do Cinema Francês na capital soviética. Duzentos e oitenta mil ingressos foram vendidos para as sessões da Semana, que era o primeiro festival do cinema do Ocidente na URSS.*

NOSSAS PROMOÇÕES

CURSO DE CORTE E COSTURA

A CARTA:

"Tenho 17 anos e curso o primeiro ano cientifico mas sempre tive grande desejo de poder cursar um curso de corte e costura mas sem meios de o custear. Nunca vi possibilidades de tal aspiração ser concretizada. Grande alegria, porém, me veio quando ao ler a coluna o "Mundo Feminino", vi uma "chance" de poder atingir o meu sonho, há tanto sonhado.

Esperando poder ser atendida, desde já agradeço, seja qual fôr o veridicto.

Maria das Graças Teixeira".

RESPOSTA:

Venha a redação de ULTIMA HORA, Maria das Graças, na próxima sexta-feira, às 15 horas, sem falta: Seu curso de corte e costura está arranjado.

"FALSTAFF" AGRADA NO MUNICIPAL

música

ARNALDO ESTRÊLA

A representação do "Falstaff", por um quadro de cantores brasileiros, a que se adicionou o ilustre baritono uruguaio Jorge Botto, sob a direção do Maestro Nino Verchi e do "regisseur" Augusto Colombara, sugere reflexões idênticas às que provocou a montagem de "Maria Tudor", efetuada no primeiro semestre dêste ano, no Teatro Municipal, por iniciativa do seu atual diretor.

A escolha de obras menos "surradas" e sua preparação operada com seriedade, com honestidade artística, permite a organização de uma temporada nacional de ópera, de apreciável nível técnico, em condições de despertar grande interêsse e criar um público numeroso, uma clientela permanente. E isso conta mais, tem conseqüências mais benéficas e perduráveis do que a contribuição resultante de promoções, por melhores que sejam, de artistas ou conjuntos em trânsito.

A temporada do Teatro Municipal, êste ano, foi a melhor dos últimos tempos. O Sr. Murilo Miranda restituiu ao Teatro a dignidade que lhe foi subtraida pela incapacidade de jovens, possivelmente bem intencionados, aos quais fôra impensadamente entregue o destino de uma casa, cujo desprestigio escandaloso teve até, como era previsível, reflexos internacionais.

"Falstaff" é, sabidamente, uma ópera difícil. Apresentando-a, como o fêz, a Direção do Teatro Municipal provou definitivamente que é possível instituir-se uma Ópera Nacional permanente. Basta que haja critério na escolha do repertório, evitando-se os riscos inúteis de confrontos perigosos; que haja meticuloso trabalho de preparação dos espetáculos; que haja direção segura. Houve tudo isso no "Falstaff" e por isso o espetáculo agradou plenamente, suscitando aplausos calorosos do público, bastante numeroso na récita de domingo, aquela que pude ouvir.

Nino Verchi e Colombara conduziram música e cena com proficiência. Os corpos estáveis corresponderam plenamente, não só a orquestra e o côro (preparado êste pelo competente Maestro Santiago Guerra), como o corpo de baile, que contribuiu, na sugestiva coreografia de Helba Nogueira, para a adequada ambientação do último ato.

Paulo Fortes, cantor de esplêndidos recursos e um dos melhores atôres da cena lírica contemporânea, foi o protagonista. Sua criação provocou entusiástica manifestação do público. Jorge Botto, no Ford, colocou-se na primeira linha vocal da noite. Bruno Lazzarini, Nino Crimi, Geraldo Chagas e Carlos Walter colaboraram eficientemente. No naipe feminino, Clara Marisi e Antéa Claudia tiveram melhores oportunidades, mas Kleusa de Pennafort e Carmen Pimentel não desmereceram de suas colegas. Espetáculo homogêneo e merecedor de francos elogios.

Folclore Romeno

Trazendo 80 figurantes, o Conjunto "Perinita", do Ballet Folclórico da Romênia, estreará, na próxima segunda-feira, no Teatro Municipal, para uma temporada de 6 dias, com espetáculos às 21 horas. Haverá uma única vesperal, às 16 horas, no dia 24. Fundado em 1953 o conjunto romeno é considerado um dos melhores, no gênero, no mundo, tendo obtido vários prêmios em exibições, na Itália, Austria, França, Polônia, Iugoslávia e Suiça.

Crime Contra a Cultura

Ninguém, por menor que seja a sua responsabilidade, pode omitir-se face à notícia estarrecedora: a Universidade de Brasília, a mais autêntica tentativa de implantação de uma atividade universitária no Brasil, foi fechada pelo seu próprio Reitor, por aquêle a quem competia defendê-la, se necessário, contra tudo e contra todos. Nenhum professor pode calar sua desaprovação ao gesto insólito, creio que inédito em nosso País. Silenciar é cumpliciar-se.

Em países onde se instalaram governos intolerantes, que não suportavam divergências de opinião, fecharam-se Universidades. As notícias na ocasião, chegaram-nos pelo telégrafo e causaram aqui péssima impressão. A estas horas, o telégrafo derramou no mundo as notícias de Brasília — fechamento da Universidade, presença da polícia no "campus", prisão de professôres, inclusive de um francês, aqui trabalhando graças ao convênio cultural franco-brasileiro.

Não é difícil imaginar a repercussão no estrangeiro.

para quem fica em casa

RENATO PORTELLA

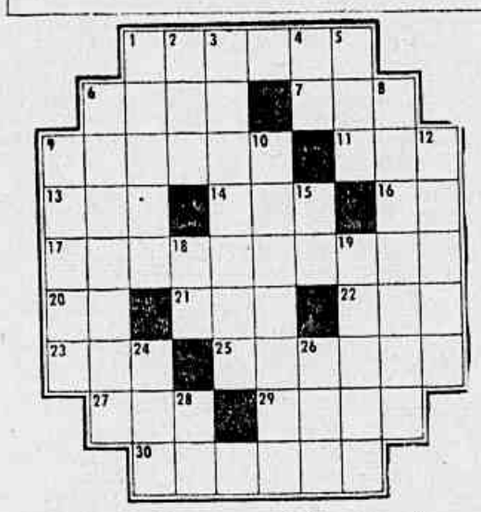

Horizontais:

1 — Cidade do Estado do Ceará.
6 — Personagem principal de O Guarani, de José de Alencar.
7 — Cabeça de gado.
9 — Poeta português.
11 — Consentimento.
13 — Planta labiada, espécie de jenipi.
14 — Mulher que amamenta por ajuste criança alheia.
16 — Pronome pessoal da segunda pessoa.
17 — Perda simultânea de três paradas no jôgo do monte.
20 — Aragem, brisa.
21 — Abreviatura de Companhia.
22 — Interjeição: espanto, admiração.
23 — O acusado.
25 — Queimada.
27 — Feminino de um.
29 — Graça, motivo de hilaridade.
30 — Instrumento de metal que se põe no tacão do calçado para incitar a bêsta que se monta.

Verticais:

1 — Enxugar.
2 — Que maçadal
3 — Estado ou condição de bígamo.
4 — Atmosfera.
5 — Do verbo ler.
6 — Grande multidão.
8 — Cercado por fôrças militares.
9 — Dar bicadas em.
10 — Retenção de bens ou rendimento.
12 — Corpo embalsamado pelos antigos egípcios.
15 — Contração de "a" e "o".
18 — Antes de Cristo.
19 — Nome próprio, feminino.
24 — O mesmo que alume.
26 — Aflição.
28 — Carta de jogar.

Horizontais:

1 — A vista disso. 5 — Capital de Espanha. 7 — Solicitei. 8 — Dez vêzes cem. 10 — Procedimento ou dito de idiota. 12 — Preceptor de crianças ilustres ou ricas. 13 — Prender com elo. 14 — Cordão de sêda, lã ou fio metálico, para guarnecer e abotoar a frente de certos vestuários. 16 — Lavrar a terra.

Verticais:

1 — Maca. 2 — Rancor, aversão. 3 — Partir. 4 — Que é da mesma natureza. 5 — Xicara grande de café com leite. 6 — Tributar. 7 — Lavatório. 9 — Estudar. 11 — Assunto. 15 — Atmosfera.

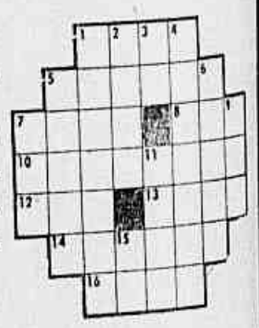

Respostas do N.º Anterior

PC — HOR.: leal — poupar — pau — aros — marcar — lua — ir — alta — ai — mal — pecado — reta — amo — recusa — ramo. VERT.: louca — eu — aparte — lar — par — rol — parar — suado — mim — alpaca — aio — acaso — ler — ama — ter — um. CRUZADINHA — HOR.: vacada — baia — aba — ir — radar — cocoroca — anel — Ur — sir — mala — lábaro. VERT.: varonil — ai — Carol — dado — abáculo — Bicas — arara — aroma — céra — ar.

★ horóscopo ★ horóscopo ★ horóscopo ★ horóscopo ★ horóscopo

PROFESSOR PRAHDI

Para 16 de outubro de 65

O Tempo e os Fenômenos

Mercúrio domina o Horóscopo em trigono com a Lua. Atmosfera mista. Umidade exigua passa a exagerada. Temperatura amena e muito elevada. Evaporações com cheiro de barro. Nuvens esparsas e, às vêzes espêssas.

CARNEIRO
Nascidos entre 12h de 21 de março e 13h de 20 de abril — Capacidade de trabalho e desprendimento de esforços. Habilidade nos inventos e assuntos mecânicos. Sorte nas especulações. Satisfação inopinada. Franqueza prejudicial. Traição por pessoas anteriormente beneficiadas. Nôvo romance

TOURO
Nascidos entre 13h de 20 de abril e 6h de 21 de maio — Amor ao belo. Prudência no trabalho e na política. Demonstração de afeto e generosidade. Doença para parente de idade. Favorabilidade nos negócios pela tarde. Mediunidade de noite, inspiração para poetas. Dedicação aos estudos

GEMEOS
Nascidos entre 6h de 21 de maio e 14h de 22 de junho — Configurações benéficas favorecem todos os empreendimentos comerciais, políticos e bancários. Percepção clara e benéfica. Apoio de amigos influentes. Clareza e lógica nos atos e nas expressões. Imaginação eficiente na música

No Brasil

Situação aparentemente calma nos setores militares e políticos. Prestígio para o Marechal Castelo Branco. Caem antigos inquisidores. Expectativa nacional em tôrno de JK. Boatos.

CÂNCER
Nascidos entre 14h de 22 de junho e 2h de 23 de julho — Aspectos favoráveis aos sacerdotes, iniciados, juízes e inventores. Intuição. Sentido da vitalidade física e mental. Algumas dificuldades pela manhã. Notícias desagradáveis. Prosperidade durante o dia em todos os empreendimentos. Afeto.

LEÃO
Nascidos entre 2h de 23 de julho e 8h de 23 de agôsto — Favorabilidade para engenheiros arquitetos inventores pesquisadores e técnicos em petróleo. Satisfação no ambiente. Parentes com boas posições. Sorte pela noite. Lucros inopinados. Êxito profissional. Elevação política. Prudência.

VIRGEM
Nascidos entre 8h de 23 de agôsto e 8h de 23 de setembro — Satisfação geral no trabalho e nos empreendimentos de caráter público. Apoio de pessoas eficientes. Visão clara. Firmeza nas atitudes. Amigos e parentes com boa situação. Preocupações pela noite. Mediunidade ativa e pressentimentos

No Mundo

Estabelecida a paz entre Índia e Paquistão. Planos para a união estatal da Europa. Avanço da ciência interplanetária. Novos inventos. Assuntos da Conferência Afro-Asiática. Crise na Argélia.

BALANÇA
Nascidos entre 8h de 23 de setembro e 8h de 23 de outubro — Visões de clarividência pela noite. Empecilhos pela manhã nas realizações de caráter público. Tonteira passageira. Satisfação de tarde nos negócios e na profissão. Configurações poderosas de noite. Sorte nas especulações. Afeto.

ESCORPIÃO
Nascidos entre 8h de 23 de outubro e 8h de 23 de novembro — Planos para atividades intensas no setor público e privado. Favores auferidos por motivo do outro sexo. Maior experiência para solteiros. Êxito nas pesquisas espirituais. Benefícios nas viagens. Planos diferentes pela noite. Dedicação

SAGITÁRIO
Nascidos entre 8h de 23 de novembro e 12h de 22 de dezembro — Desenvolvimento de fôrças psíquicas. Concentração de idéias. Êxito nos inventos e nos trabalhos espirituais. Meditações poderosas. Lucro nos objetos religiosos. Desenvolvimento nos setores culturais. Sorte nas especulações

Os Fluidos

Dão colorido às flores. Aconselham os trabalhos espirituais, o desenvolvimento mediúnico, o trabalho, as investigações e o tratamento da saúde. Nascidos, felizes e ponderados.

CAPRICÓRNIO
Nascidos entre 12h de 22 de dezembro e 6h de 20 de janeiro — Êxito em todos os empreendimentos comerciais e culturais. Ajuda inesperada. Lógica e prudência. Ocupações lucrativas referentes a assuntos administrativos e judiciários. Brilho na diplomacia. Aquisição de bens e de utilidades

AQUÁRIO
Nascidos entre 6h de 20 de janeiro e 8h de 19 de fevereiro — Originalidade nos empreendimentos. Simpatia popular para educadores e esportistas. Dificuldade para militares e políticos. Acêrto na profissão médica. Imaginação brilhante, proveitosa na arte. Visão de grandes iniciativas.

PEIXES
Nascidos entre 8h de 19 de fevereiro e 12h de 20 de março — Mediunidade poderosa. Êxito para iluminados, escritores, médicos. Dificuldades pela manhã. Satisfação de tarde para parentes. Ambiente agradável. Firmeza nas deliberações políticas e socialistas. Reuniões noturnas pela noite.

gente & show

ELI HALFOUN

RICHERS FILMA EM JANEIRO PEÇA VETADA POR LACERDA

O BERÇO DO HERÓI", peça de Dias Gomes vetada pelo próprio Governador Carlos Lacerda sob o pretexto que era "subversiva" vai ser levada ao cinema por Herbert Richers, que adquiriu os direitos ontem à tarde, quando assinou contrato com Dias Gomes. Richers utilizará o filme o mesmo elenco que ensaiou e não chegou a representar o espetáculo. As filmagens serão iniciadas em Janeiro. Os principais papéis serão interpretados por Milton Morais e Teresa Raquel e a direção deverá ser do próprio Gianni Ratto.

Cravo

Fazendo confissão.

Gente

O casal Sebastião e Diva Pais de Almeida decidiu passar algum tempo fora do Brasil. E' que com a companha de Israel Pinheiro Governo de Minas, Sebastião se desgastou fisicamente agora, a conselho médico, vai pausar algum tempo. O próprio Tião confessa aos amigos que "estava precisando dêste repouso".

O Engenheiro José Colagrossi vai ser candidato a deputado federal, possivelmente pelo PTB. Colagrossi, que está esquematizando o seu plano de trabalhos, manterá encontro, na próxima semana, com o Deputado Lutero Vargas para tratar do assunto. Por falar nisso: dois nomes cotados que disputarão o pleito de deputado federal pelo PTB: Hélio de Almeida e Osvaldo Aranha Filho.

Ainda com relação a Lutero: êle estêve reunido ontem à noite com o Advogado Newton Cordeiro, um dos braços direitos da campanha Negrão de Lima. Lutero pretende lançar o nome de Newton a deputado estadual.

Aiceu de Amoroso Lima (Tristão de Ataíde) foi assistir à estréia de "Zumbi", no Teatro Miguel Lemos, e saiu entusiasmado com o espetáculo. Na mesma noite quem esteva no teatro era a Sra. Leonar Muniz Sodré.

Confissão do Secretário de Turismo, Enaldo Cravo Peixoto, a um grupo de amigos: "Eu votei no Flexa. Fui fiel. Mas a minha mulher não perdoou o que Lacerda fêz contra o e votou no Negrão". Enaldo mostra-se ainda meio decepcionado com CL. Em vista disto está disposto a aceitar um cargo pequeno no Govêrno de Negrão de Lima, para o qual, segundo êle mesmo, já foi convidado. Enaldo é amigo pessoal de Negrão, que foi realmente quem o descobriu para a política.

- Os pintores Aldemir Martins, Fernando Lemos e Danilo di Prete estão pintando dois congeladores e um refrigerador que será leiloado no Mercado de Utilidades, em benefício das obras do Hospital Albert Einstein. Recorde-se que em 1958 Picasso fêz a mesma coisa em Paris e o leilão alcançou sucesso espetacular.
- Fontes ligadas ao Governador eleito Negrão de Lima estão informando que o nome do Deputado Levi Neves é, até o momento, o único certo para ocupar uma secretaria do Govêrno Negrão. Levi Neves deverá ser o Secretário de Turismo. Nesse sentido já manteve três conversas com o Embaixador Negrão de Lima.
- Convite do Clube Rio Magazine para uma feijoada, na segunda-feira, quando acontecerá a estréia do "maitre" José Carlos.
- A France-Presse divulgou ontem uma crítica das mais elogiosas com relação à exposição da pintora brasileira Iracema Arditi. O artigo é iniciado assim: "A pintora Iracema conquistou Paris com suas obras "ingenuas" evocando paisagens de sonho de sua terra natal. O Embaixador do Brasil em Paris e outras personalidades compareceram à inauguração.

Poucas e Boas

*Araci de Almeida vai voltar às madrugadas. A partir de segunda-feira a intérprete de Noel Rosa estará animando as noites do Bar do Nanai ao lado de Jacó do bandolim. *** Outra estréia anunciada para segunda-feira: a de Agostinho dos Santos e Tânia Maria no "K Samba", ex-casa de Ataulfo Alves. *** Por falar em Ataulfo: êle está mantendo várias reuniões com os proprietários do Top Club para ver se consegue voltar a casa. Até agora a resposta foi negativa. Ataulfo propõe, inclusive, montar um "show" só para turistas à meia noite. *** Fato inédito na noite carioca: o produtor Hugo de Freitas resolveu abaixar o seu salário no Top Club com a condição de poder apresentar "Very, Very Sexy" em outros locais. A primeira medida de Hugo será arrendar um teatro para apresentar o espetáculo às segundas-feiras. *** Opinião de Billy Blanco sobre o rompimento de Nara Leão com a Bossa-Nova: "Chaplin fez tantas modificações na sua vida artística seguindo linhas diferentes a todo instante. Porém tudo o que fêz foi bom. Até a música. O que Nara canta, sem ser bossa-nova é muito ela. Tem expressão. É uma musicista perfeita, a melhor aluna do maestro Moacir Santos, como êle mesmo diz a todo mundo. Temos que gostar da pessoa pelo que representa e transmite". *** Marcada para segunda-feira a estréia de "Rosa de Samba" no Teatro Miguel Lemos. "Show" comandado pelos compositores da Portela. *** Segunda-feira no Teatro Maison de France apresentação do grupo francês "Les Comediens de L'Orangerie", que encenará a peça de Ionesco "Jacques ou la Soumission".*

"Como Matar um Playboy"

Nádia Maria, que tanto sucesso fêz na televisão, vai experimentar, agora, uma nova experiência: o teatro. Ela é uma das atrizes de "Como Matar um Playboy", comédia de João Bittencourt que tem estréia marcada para o próximo dia 28 no Teatro Jovem. A peça está sendo dirigida pelo próprio João e a divulgação do espetáculo ficou a cargo da atriz Leina Krespi, que também está exprimentando uma nova experiência. Na foto Nádia contracena com Jofre Soares.

o assunto é

THERESA CESÁRIO ALVIM

MEU CANDIDATO PARA 66

JÁ tenho o meu candidato para as eleições — diretas ou indiretas, como preferirem — de 1966. A bem da continuidade da obra "revolucionária" proponho, para a Presidência da República, o nome de Eugene Ionesco. Só um homem como êle, assíduo freqüentador do absurdo, saberá avançar firmemente pelo caminho que vem traçando o Marechal Castelo Branco.

Devo confessar que, para mim, até as palavras do idioma pátrio já soam estranhas. A palavra lei, por exemplo. Terei enlouquecido, ou, antigamente, não era outro o seu sentido? Não me lembro de que lei fôsse sinônimo de arbítrio individual. Também não me lembro de vê-la empregada, oficialmente, como remendo de enganos oficiais. Nem como confirmação de uma evidência desmentida. Nem para piorar os efeitos de outras leis desastrosas.

Agora, nossas leis são feitas assim: se um Presidente enjoa do cheiro de carne assada, "prova" que determinado pêso de carne é incompatível com o bom andamento dêsse comércio, nocivo à bôlsa e à saúde do público... no limite da faixa por onde êle possa trafegar e durante o tempo em que lhe durar a repugnância. Se embirra com a cara do filho do vizinho, que é louro, sardento, pesa 47 quilos e tem doze anos de idade, ele proíbe, "legalmente", que os meninos com essas características residam na sua proximidade ou atravessem o seu caminho. Se um candidato da oposição lhe faz oposição, ele acaba com o candidato porque "acata a oposição". Acabaremos, todos, virando rinoceronte?

A última do Executivo é o projeto de lei que permite a redução de 25% nos salários dos funcionários de emprêsas privadas, como solução para o problema do desemprêgo. Quer dizer: os desempregados continuarão como tal, e os empregados o serão menos. Genial, não é?

Sei que uma emprêsa encontrou essa fórmula bem antes que o Marechal. Nos tempos "inseguros" dos governos anteriores, seu pessoal vinha crescendo gradativamente. No início dêste ano, ela se viu na contingência de despedir cêrca de dois mil operários, porque o mercado entrou em colapso. Mas acreditando que alguma medida viria, da parte do Govêrno, melhorar a situação — que resulta da baixa do poder aquisitivo — a emprêsa reuniu seus muitos mil funcionários e lhes propôs a redução de algumas horas de trabalho semanais e do pagamento correspondente. Todos aceitaram, pois nenhum dêles estava seguro de não ser incluído entre os "premiados" com a demissão. "Isto resolve?" perguntei a um porta-voz da emprêsa. "Claro que não. É uma medida temporária. Se o mercado comprador continuar paralisado, acabaremos fechando". A solução — também temporária — dada pelo Govêrno, foi aquela conhecida: redução do impôsto de consumo. Findo o prazo dessa redução, é provável que êsses operários voltem a trabalhar e a ganhar menos. Com todos os outros na mesma situação, não comprar menos ainda. Até que não comprem mais nada, porque as fábricas, não tendo para quem vender, perdem a razão de existir.

Só um doido pode entender êsse modo de raciocinar: com a indústria em crise por queda do poder aquisitivo, reduz-se ainda mais êsse poder dos assalariados, isto é, da grande maioria da população. Como estimule a produção industrial, êste mereceria, sem dúvida, entrar nas páginas do mestre Ionesco.

A Censura Não Tem Berço

stanislaw

PONTE PRETA

UMA das coisas que mais irritou o já chateadíssimo eleitorado carioca foi aquela proibição à peça "O Berço do Herói". Apelou-se para o Sr. Sales Guerra, que é o chefão-mor dessa coisa de proibir e não adiantou nada. Quem estêve com o distinto acabou quase com neurose de guerra, de tanto ouvir bobagens sôbre os deveres da Censura. Os artistas e diretores de "O Berço do Herói", sentindo que iam ter um grande prejuízo, apelaram para o Governador. Houve até uma reunião para se tomar esta decisão, reunião à qual o filho de Dona Dulce estêve presente e da qual saiu impressionado com a ingenuidade dos nossos atôres, que — nessa época — ainda acreditavam que o Sr. Carlos Lacerda fôsse mesmo bonzinho como propala. Resultado: foram conversar com o homem e levaram uma espinafração homérica.

À Censura cabe censurar, mas nunca criticar — o que é óbvio, mas no Estado da Guanabara, durante êstes últimos quatro anos, brincou-se tanto de contrariar o óbvio que a coisa acabou se refletindo nas urnas, para desespêro lá dêles. Os censores devem examinar um texto e, com a incapacidade que lhes é peculiar, dizer o que pode e o que não pode ir à cena. Daí o autor do texto refaz o seu trabalho e a obrigação da Censura é reexaminar o texto para liberá-lo ou fazer novas imposições.

Mas parece que há uma certa preguiça. Com "O Berço do Herói" a Censura não quis conversa: examinou uma vez e disse que não examinava mais. Agora a história se repete com o texto de "Deitado em Berço Espléndido". A Censura examinou e disse que não pode, recusando-se ao exame de uma recomposição, proposta pelos artistas que — há cinco meses — vinham trabalhando para a apresentação do espetáculo.

Segundo o Sr. Sales Guerra, o texto pode provocar rompimento de relações diplomáticas, pois critica as colonizações portuguêsa e holandêsa, no Brasil. Na verdade, o que há no texto sôbre o assunto, são depoimentos verídicos do Padre Manuel da Nóbrega e do Príncipe Maurício de Nassau, pesquisados na Biblioteca Nacional. Assim, pelo jeito, a Censura está com medo — até hoje — do Rei de Portugal e do Príncipe holandês.

Não é baraninha? Trata-se de mais uma demonstração de fôrça do Festival de Besteira que assola o País. Tia Zulmira — por exemplo — acha que a Censura implica é com a palavra "berço", existente no nome dos dois espetáculos assassinados pela Censura. E como é uma senhora de perene bom-humor, propôs à turma do espetáculo ora proibido a troca do título para "Deitado eternamente em sofá-cama espléndido".

Da Correspondência

CLAUDIO TORELLI — Rio (GB) — "... há alguns meses que a "Ediex" vem publicando uma nova série de livros policiais, numa apresentação mais esmerada e similar à dos "pocket-books" publicados nos EUA. Temos o prazer de remeter-lhe alguns dos últimos volumes da nova série "Selecrimes Ediex"..."

Muito obrigado pela remessa de "As Deusas de Hong-Kong", "Os Gigantes do Mal", "A Môça dos Sete Véus" e "Um Cadáver para o Natal". Passarei algumas noites metido em meu pijama de celerado, mergulhado literàriamente no crime.

BERNARDO ALIAS LAHDO — São Paulo (SP) — "... como tributo de minha admiração..."

Grato ao Lahdo pelo envio de seu livro "Paralelos Trágicos". Passarei algumas horas ao lado do Lahdo, paralelamente trágico.

ORESTE PISTOLESE — Rio (GB) — "... com os cumprimentos de Sidney Ross Co..."

Ah... muito obrigado, também, pelo envio de tantos pacotinhos de "Sal de Andrews". O meu fígado agradece comovido.

IZZI FANTINI — estendida na minha esteira, esperando a carícia do sol — (Foto Agência Jornalística Image, cedida por Carlos Machado Produções)

Fofocalizando

E EIS AS NOTICIAS: Em Pôrto Alegre (RS), instalou-se o IV Congresso Brasileiro de Cirurgia Plástica, com vários temas em pauta para debate e apresentação de teses. Grandes vigaristas da medicina estão hoje concentrados nesse setor e é interessante frisar que, entre os temas a serem debatidos, alguns dos que provocarão maior atenção, estão o queixo duplo, também chamado papada, seios flácidos e barriga inchada. *** Em Houston, do Texas, um cocoroca chamado Michael Ferguson, concedeu divórcio à espôsa mas pediu à Côrte (e esta concordou) para ter o direito de passear tôdas as tardes com o cachorrinho do casal, que ficou sob a guarda da espôsa. Em suma: perdeu a mulher mas ficou com o direito de levar o cachorro ao poste. *** O Ministro da Educação da Itália determinou que as professôras primárias não recebam mais presentes de alunos, para evitar o culto à bajulação. Estão querendo acabar com os "puxa-saco" do futuro, profissão que, se um dia terminasse no Brasil, ia ter gente às pampas desempregada. *** Já se encontra no Rio, espinafrando o Govêrno Federal por causa da sua intenção de meter o bedelho na escolha dos secretariados estaduais, Monsenhor Valfredo Gurgel, eleito Governador do Rio Grande do Norte. O piedoso sacerdote, durante sua campanha, foi surpreendido numa pequena cidade do interior potiguar, quando um orador lhe garantiu em inflamado discurso: "O Sr. Vigário pode estar certo que aqui todos votaremos no senhor. Somos todos vigaristas". *** Verso que um engracadinho escreveu na parede do mictório da Câmara: "Oh minha cara UDN / Continuas moribunda / Querias Flexa na frente / E tens Flexa na... cacunda".

o filme é

TATI MORAES

TERRA DO SONHO DISTANTE

SOB o domínio turco, sofrem armênios e gregos, e na aldeia de Anatolia, para proteger a família, o pai de Stavros tem que engolir humilhações e indignidades. "Minha honra, não abdiquei dela, tenho-a trancada no peito", diz êle ao filho. Mas o jovem Stavros ignora ainda a virtude da prudência e sua cólera vive em erupção. O pai decide mandá-lo para Constantinopla com todos os bens da família para ali se estabelecer e depois mandar buscar a todos. A jornada para Stavros é desastrosa: espoliado do seu modesto tesouro por um turco, êle chega a Constantinopla de mãos vazias. Trabalho duro de estiva, vida de misérias, que só suporta porque tem uma idéia fixa: emigrar para a América. E não há nada que o dissuada, nem a advertência de um companheiro que já lá estêve, "a América é como aqui, só para os ricos", nem a perspectiva de abundância e futuro tranqüilo ali mesmo em Constantinopla. Para conseguir seu fim, o menino puro da aldeia grega vai mais além do que foi seu pai, tranca sua honra tão bem trancada que chega a prostituir-se com a espôsa alcoólatra de um americano. Irá valer tanto sacrifício a promessa da América? Stavros desembarca e beija o chão da terra prometida. Mas a Ilha Ellis, com suas jaulas para imigrantes, parece uma resposta negativa. Em todo caso, para o tio-avô de Elia Kazan, que escreveu a história e dirigiu o filme, a promessa se cumpriu: conseguiu estabelecer-se e mandar buscar, um a um, todos os membros de sua numerosa família.

A saga de um emigrante forçosamente será dramática: empurrado pela miséria, pelo desemprêgo, êle é sempre uma árvore arrancada, as raízes expostas até conseguir "pegar" no novo solo, se é que jamais. E, por vêzes, Kazan dá à história de seu tio uma intensidade patética admirável, mas, em outras partes, não resiste à dramatização, supérflua, aliás. Mas o que mais prejudica "Terra..." é a concessão que Kazan fêz ao público americano, i.e., o filme, rodado todo êle na Grécia e na Turquia ser falado em inglês. Por que cargas d'água os camponeses de Anatolia, em vez de usar a própria língua, se comunicam num inglês de pé-quebrado?

Atôres interessantes, sobretudo os figurantes com máscaras estupendas, e uma fotografia que se serve bem da aridez fotogênica das paisagens grega e turca. Mas, apesar de tudo, o que "A Terra..." tem de positivo, é um filme fracassado, que não conseguiu se situar à altura do seu tema.

FICHA: "América América". Direção de Elia Kazan. Roteiro de Kazan baseado em livro do mesmo autor. Elenco: Stathis Giallelis, Linda Marsh, Paul Mann. EUA, prêto e branco

COTAÇÃO: ★ ★ ★

cine-ronda

LUIZ ALÍPIO DE BARROS

PROCESSO PARA "MY FAIR LADY"

UM produtor cinematográfico da Alemanha Ocidental (deve ser um dêsses debilóides da pátria) entrou em Juízo, em Munique, contra os empresários teatrais e cinematográficos de "My Fair Lady", alegando que partes da obra foram roubadas de uma película que filmou em 1935. Bernhard Klagemann disse que a Columbia Broadcast System e a Warner Brothers plagiaram as cenas que êle escreveu na versão alemã da comédia "Pygmalion", de George Bernard Shaw, na qual se baseia a comédia musical norte-americana. Klagemann pediu uma indenização de 750 mil marcos (187.500 dólares pelo câmbio atual).

Kashfi

Mãe infeliz...

★ DRAMA DE ATRIZ

Enquanto isto, em um Tribunal de Los Angeles, California, um juiz feminino condenou a atriz Anna Kashfi a 200 dólares de multa ou a 20 dias de prisão, por haver esbofeteado um agente da Lei ao saber que a Polícia ajudara a seu ex-marido, Marlon Brando, a recuperar seu filho de seis anos, Christian Devi. "A despeito desta condenação, meu coração está com a senhora e compreendo perfeitamente seus sentimentos num momento como êste", disse o juiz (ou melhor, a juíza), Joan Klein, ressaltando que ela também era mulher e mãe. O incidente em questão data de dezembro de 1964. A Polícia agiu por ordem de um Tribunal que havia decretado que a criança fôsse retirada dos cuidados maternos e confiada a seu pai. Marlon Brando apresentou-se com vários agentes da Polícia ao hotel de Anna Kashfi, fêz abrir o apartamento de sua ex-mulher e levou consigo a criança.

Maria

Na tela, outra vez.

★ ESTRANGEIRAS

Elenco de "Khartoum", que o britânico Basil Dearden dirige: Sir Laurence Olivier, Charlton Heston e Richard Johnson. * A excelente Lola Albright tem um dos papéis de "Lord Love a Duck", que George Axelrod produz e dirige. * O escritor, diretor e produtor cinematográfico norte-americano, Alexander Ramaty está negociando em Belgrado a realização de uma co-produção norte-americana-iugoslava, intitulada "Luz na Aldeia". O filme seria dedicado àquelas pessoas que, durante a última guerra, prestaram sua ajuda aos judeus perseguidos, logrando salvar a vida de muitos. * Em Madri, roda-se "Yo Soy el Cordobes". Trata-se, como indica o título, de uma filme que ilustra a vida do conhecido toureiro Manuel Benítez. * Roberto Rossellini, segundo um despacho telegráfico, teria declarado em Caras, Venezuela, que continua pensando na realização de uma película inspirada na vida de Simon Bolivar. Como se sabe, produtores norte-americanos e italianos falaram também de sua vontade de fazer filmes sôbre Bolivar.

★ NACIONAIS

Maria Ribeiro, lançada por Nélson Pereira dos Santos, no cinema, fazendo a "Vitória", a mulher de "Fabiano", na versão cinematográfica de "Vidas Sêcas", a novela de Graciliano Ramos, tem agora um dos principais papéis de "A Hora e Vez de Augusto Matraga", versão cinematográfica, feita por Roberto Santos, do conto de João Guimarães Rosa. * A Cinemateca do Museu de Arte Moderna do Rio de Janeiro iniciará, no próximo dia 25, com a colaboração da Embaixada Real da Suécia, o "Panorama do Cinema Sueco", composto por 9 programas com apresentações de filmes inéditos de Bergman, Sjoberg e Winderberg, além de clássicos como Sjostrom e Stiller. Programa inaugural: "O Sétimo Sêlo", de Ingmar Bergman. * Dois cinemas (muito bons) a serem inaugurados pròximamente no Rio de Janeiro: o "Condor", no Largo do Machado, e o "Bruni-Tijuca", na Rua Conde de Bonfim, perto da Praça Saenz Peña. Duas boas contribuições ao comércio cinematográfico carioca. Uma para a Zona Sul, outra para a Zona Norte.

Maia: —Codajaz Volta Com Tôda Corda

na reta final

WILSON NASCIMENTO

BAR AOS 7 EM FORMA COM CHICO

QUANDO Codajaz, em 1963, venceu o GP Salgado Filho, Bar já era "velho", pois o declínio da forma técnica da maioria dos cavalos começa, mesmo, aos 5 anos. Entretanto, quem disso não tomou conhecimento foi o filho de Vagabond II, que, daí para diante, só fêz melhorar de carreira, para ir ser o terceiro no GP Brasil de 64, vencer o "Frontin" e, êste ano, depois de fracassar na prova máxima, empatar com El Asteróide. Depois, há poucos dias, veio aquêle fracasso frente a Estibordo, tão bem caracterizado na filosofia de "Chico Prêto", segundo a qual craque entre cavalinhos é a melhor forma de conseguir um "vexame" para o bom corredor. A verdade, também, é que o Carlos Carvalho, há muito, se "desentendeu" com o alazão e sua condução não o ajudou em nada. Depois de vir perto dos ponteiros, num "train" que nada tinha de exagerado, no momento em que devia "estrangular" a corrida, resolveu esperar o atropelador Estibordo. Pronto, acabou a corrida. Com outra tática, queremos crer que o filho de Torpedo estaria, até agora, "na expectativa". Para muitos, também, é rigor excessivo inscrever o "velhinho", para uma prova a ser disputada apenas uma semana depois de sua "reentrée". Mas Francisco de Abreu conhece o seu craque, muito mais do que os que vivem conversando, dando conselhos, fazendo conjecturas, sem nenhuma vivência do "métier". Domingo, estará fazendo justamente um ano aquela desastrosa atuação do craquezinho, que, quando não gosta de um jóquei não quer saber se é bom ou não e, desgostando do Baffica, nosso bom "faixa", inventou de fazer um décimo lugar sem a mínima expressão. Venceu Debuxo, mais por sorte do que por outro motivo, já que o segundo colocado Quertile foi prejudicado e o terceiro, Polar Vênus, teve péssima direção. Agora, Quertile, que, perto de Bar, é um "brôto" ainda, está mais ou menos com a mesma cotação. Entretanto, há um ano, houve muita gente para dizer que a campanha do cavalo do "Chico" estava encerrada. Certo estava — e quase só êle — o treinador, que sabia que ainda havia "muito cavalo" no pequeno alazão e nunca desistiu. Domingo, Bar estará novamente nas mãos de Paulo Alves, que mostrou que o entende, mais do que o Carvalho. É a sua grande possibilidade de reabilitação, e a esperança dos que acham que, em 1966, ainda dá para tentar um "Brasil" aos 8 anos, façanha que seria verdadeiramente espetacular, premiando proprietários que são turfistas dos bons e um treinador que soube ter confiança em seu pupilo, dedicando-lhe o carinho que merece e dando-lhe o preparo mais certo. Se, algumas vêzes, "Chico" errou com Bar, foi com a intenção de acertar. E, de todos os erros ou enganos, tirou sempre as melhores lições. A prova disso está aí, com 7 anos: um cavalo que poderá ser derrotado, domingo, mas que, diàriamente, vem mostrando um "estadão" que alguns de seus adversários, muito mais novos, não mais ostentam. E tem mais: a responsabilidade do "Vagabond II" é muito grande, segundo diz Francisco de Abreu: êle tem a obrigação de se manter em forma, até aparecer outro craque na cocheira. Achamos que, com a compra de novos potros, o Brigadeiro Franklin da Rocha e o Sr. Isaac Sidi podem muito bem ser premiados com um nôvo Bar, que seja tão bom, tão resistente, e tão duradouro como o atual.

ENTERREMOS O BONÉ

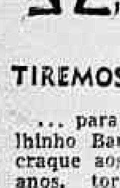

... para as más largadas que continuam a ocorrer na Gávea, fazendo com que os apostadores "quebrem a cara", quando menos esperam.

TIREMOS O BONÉ

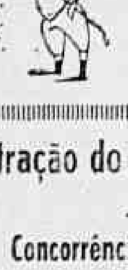

... para o velhinho Bar, um craque aos sete anos, torcendo para que êle chegue aos oito, mandando brasa, ainda, disputando o "Brasil".

"Tinindo"

Francisco Maia acha que o páreo é duro, mas adverte: — Com Codajaz, está tudo certo. No final vai endurecer. Está completamente bom do joelho.

É UM páreo duro, principalmente pelas presenças de Bar, Hudson e Zaluar, mas acho que Codajaz, com os 91" que marquei nos 1.400 metros e, estando completamente firme, depois do problema que teve num dos joelhos, vai fazer ótima corrida, esperando a reta para tentar "liquidar a situação", disse, ontem, a UH, Francisco Maia.

O pilôto acha que Enid, pela velocidade que tem, representa um ótimo refôrço para o cavalo e, passando às demais montarias, afirma que, sem ter nenhuma "barbada", pode dizer que tôdas elas são boas, sendo que a argentina Acróbata já apresentou melhoras, tendo, de inimiga, apenas Ortiga, que anda correndo uma enormidade.

Codajaz

Sôbre as possibilidades de Codajaz, diz Francisco Maia: — Parece completamente refeito da lesão no joelho. Anotei, nos 1.400 metros, 91". Mas senti que tinha cavalo para, exigido, baixar muito dessa marca. Além disso, está pisando firme, e acho que foi muito bem queimado, estando muito seguro. Não desprezo os adversários, principalmente, Hudson, Bar e Zaluar que, segundo dizem, tem trabalhado muito bem em São Paulo. E acho, ainda, que Enid, égua veloz, representará uma ajuda muito boa, pois pretendo fazer o meu correr na reta final, quando, talvez, os outros já venham cansados de brigar com a èguinha.

Muito Boas

As montarias de amanhã são muito boas, na opinião de Maia. — Espézia não é de dar trabalho. Tem 95", suave, e, nas mesmas condições, 40" no apronto. Pode ganhar e a inimiga é Miss Guanabara. Acróbata tem de respeitar Ortiga, que anda voando. Mas também melhorou, tendo, à vontade, 65" e meio. Com sorte, posso ganhar as duas. Ainda vou dirigir Opinda, mas, dessa, quase nada sei, a não ser que anda muito bonita.

Domingo, no sexto páreo, dirigirá Episódio. — Ainda em boa forma, e pode ganhar. Entretanto, San Prince, que tem 102", pode resolver confirmar e, aí, fica tudo muito difícil.

AMANHÃ PALPITES DE "UH"

"Barbada" do Dia: EMMET

PRIMEIRO PAREO (Grama) — MIL E SEISCENTOS METROS — RECORDE: GARÇA 91" 3/5 — PRÊMIO: CR$ 1.000.000 — LARG.: 13.40 H

Animais	Pêso	St.	Ct.	Jóquei	Possibilidades	Treinador	Ult. "Performance"	Dist.	Tempo	Raia
1—1 Miss Guanabara	57	*	25	J. Bafica	Competidora em qualquer pista	J. Carrapito	2.º p. Carreira	1.500	96 3/5	AL
2—2 Espézia	57	5	30	F. Maia	Em condições de repetir	E. Freitas	1.º p. Eslinga	1.400	87 3/5	GL
3—3 Eslinga	57	4	35	J. Portilho	Ótimo placé	J. S. Silva	1.º p. Eslovênia	1.400	86 4/5	GL
4 Happy Princess	57	2	200	J. Negrello	Páreo forte. Difícil	R. A. Barbosa	6.º p. Carreira	1.500	96 3/5	AL
4—5 Megun	57	1	50	J. Silva	Um placê e olhe lá	L. Ferreira	1.º p. Eslovênia	1.600	98 4/5	GL
6 Quary	57	3	40	M. Silva	Mete patas na grama	A. V. Neves	5.º p. Kilroy	1.400	89	AP

Nosso palpite: ESPEZIA — Inimigo: ESLINGA — Surprêsa: QUARY

SEGUNDO PAREO — MIL METROS — RECORDE: BLAMELESS 60" 3/5 — PRÊMIO: CR$ 1.500.000 — LARGADA: 14.10 HORAS

Animais	Pêso	St.	Ct.	Jóquei	Possibilidades	Treinador	Ult. "Performance"	Dist.	Tempo	Raia
1—1 Ortiga	56	4	25	J. Portilho	Venderá caro a vitória	M. Sousa	2.º p. P. Donna	1.200	75 2/5	GM
2—2 Acrobata	56	3	50	F. Maia	Não acreditamos	L. Ferreira	3.º p. L. Rojos	1.200	77 1/5	AL
3—3 Azôres	56	*	60	J. Reis	Nada tem feito	P. Morgado	6.º p. L. Rojos	1.200	77 1/5	AL
4 Trucha	56	1	—	Não corre	Não correrá	—	—	—	—	—
4—5 Francy Dress	56	2	40	J. Diniz	Estreante. Artigo de fé	I. Pinheiro	—	—	—	—
6 Benévole	56	*	100	D. P. Silva	Sòmente surpreendendo	—	—	—	—	—

Nosso palpite: ORTIGA — Inimigo: FRANCY DRESS — Surprêsa: AZORES

TERCEIRO PAREO — MIL E DUZENTOS METROS — RECORDE: CABINE 72" 1/5 — PRÊMIO: CR$ 1.000.000 — LARGADA: 14.40 HORAS (PROVA ESPECIAL) — VARIG

Animais	Pêso	St.	Ct.	Jóquei	Possibilidades	Treinador	Ult. "Performance"	Dist.	Tempo	Raia
1—1 Corumim	53	3	20	J. Sousa	Competidor temível	E. Freitas	3.º p. Donato	1.200	81 2/5	NP
" Confúcio	53	*	20	J. Machado	Ótimo auxílio	E. Freitas	1.º p. Pingolinho	1.200	75 2/5	AL
2—2 Miraqueta	53	*	30	A. M. Caminha	Seguiu tinindo. Chance	F. Cunha	1.º p. Cobre	1.000	63 3/5	NP
3 Sinôco	53	*	100	J. Reis	Ficará na fila	W. Alves	5.º p. Evreux	1.300	81 1/5	NL
3—4 Evreux	53	*	50	F. Estêves	Em condições de repetir	J. L. Pedrosa	1.º p. Trovão	1.300	81 1/5	NL
5 Ramadan	53	*	666	F. Pereira	Não está no páreo	G. Feijó	4.º p. Evreux	1.300	81 1/5	NL
4—6 Descarte	57	2	40	J. Corrêa	Não valeu a última	M. Almeida	6.º p. Snowman	1.300	80 4/5	NL
" Cadmo	53	1	40	J. Ramos	Bom refôrço	M. Sousa	7.º p. Corumim	1.300	82	NP

Nosso palpite: CONFUCIO — Inimigo: MIRAQUETA — Surprêsa: DESCARTE

QUARTO PAREO — MIL E DUZENTOS METROS — RECORDE: CABINE 72" 1/5 — PRÊMIO: CR$ 1.000.000 — LARGADA: 15.10 HORAS

Animais	Pêso	St.	Ct.	Jóquei	Possibilidades	Treinador	Ult. "Performance"	Dist.	Tempo	Raia
1—1 Viável	57	*	30	F. Pereira	Rival de primeira linha	W. Aliano	2.º p. Salamandra	1.200	76 2/5	AP
2 Constantza	57	*	200	M. Silva	Nada tem feito	P. Morgado	10.º p. Javata	1.200	77 4/5	AU
2—3 Emmet	57	3	25	A. Ricardo	Vai mandar brasa	E. Freitas	5.º p. Palmos	1.300	80 4/5	GL
4 Elvas	57	1	666	J. Ramos	Nem de avião. Risque	O. B. Lopes	8.º p. Salamandra	1.200	76 2/5	AP
3—5 Urtezia	57	2	40	D. P. Silva	Prefere pista gramada	A. Cardoso	3.º p. Eslinga	1.400	86 4/5	GL
6 Town Love	57	*	100	P. Alves	Não acreditamos	G. Feijó	6.º p. Eslinga	1.400	86 4/5	GL
4—7 Ana Maria	57	*	60	L. Roberto	Dificilmente repetirá	O. Serra	1.º p. R. Luiza	1.200	74	GL
8 Cantarola	57	*	150	J. Portilho	Cuidado. Pode surpreender	E. Coutinho	5.º p. Salamandra	1.200	76 2/5	AP
9 Oltênia	57	*	666	J. Sousa	Nem de patinete. Risque	G. L. Ferreira	5.º p. Megan	1.600	98 4/5	GL

Nosso palpite: EMMET — Inimigo: VIAVEL — Surprêsa: CANTAROLA

QUINTO PAREO — MIL E QUATROCENTOS METROS — RECORDE: URGE 84" 1/5 — PRÊMIO: CR$ 700.000 — LARGADA: 15.45 HORAS

Animais	Pêso	St.	Ct.	Jóquei	Possibilidades	Treinador	Ult. "Performance"	Dist.	Tempo	Raia
1—1 Joelle	56	*	25	P. Alves	Confirmando é perigosa	G. Feijó	2.º p. Efira	1.400	84 4/5	GM
2 Duncie	56	4	100	A. M. Caminha	Capaz de surpreender	B. Carvalho	7.º p. Q. Nuit	1.500	95 4/5	AL
2—3 Quelle-Nuit	56	5	30	J. Sousa	Pode repetir calmamente	G. L. Ferreira	1.º p. Desasa	1.500	95 4/5	AL
4 Miss Turle	54	2	666	L. Carlos	Nem de bomba H. Risque	R. Carrapito	6.º p. Dendria	1.200	76 1/5	AP
5 Kaidafa	54	*	100	L. Corrêa	Sòmente surpreendendo	W. Aliano	4.º p. I. Boneca	1.500	92 3/5	GL
3—6 Talisca	58	*	20	C. R. Carvalho	Competidora temível	F. Abreu	2.º p. Catuá	1.200	75 2/5	AL
" Catuá	58	*	20	O. Cardoso	Regula com a "faixa"	F. Abreu	1.º p. Talisca	1.200	75 2/5	AL
7 Elana	54	*	80	J. Reis	Dificilmente repetirá	M. Araújo	1.º p. Decretal	1.400	90 4/5	AL
4—8 Montevergine	56	*	50	J. Fagundes	Melhor azar do páreo	A. Morales	4.º p. Joelle	1.400	88 2/5	AM
9 Berioska	54	1	100	J. Pedro Fº	Bom placé	O. B. Lopes	4.º p. Catua	1.200	75 2/5	AL
" Desasa	54	3	100	J. Machado	A última foi "marola"	O. B. Lopes	7.º p. I. Boneca	—	—	—

Nosso palpite: TALISCA — Inimigo: CATUA — Surprêsa: DESASA

SEXTO PAREO — MIL E QUINHENTOS METROS — RECORDE: TIRAFOGO 91" 1/5 — PRÊMIO: CR$ 1.200.000 — LARGADA: 16.20 H

Animais	Pêso	St.	Ct.	Jóquei	Possibilidades	Treinador	Ult. "Performance"	Dist.	Tempo	Raia
1—1 Escatoleta	56	*	30	W. Andrade	Não valeu a última. Cuidado	J. W. Viana	7.º p. Satisfação	1.300	79 2/5	GL
2 Happy Sunrise	56	3	100	L. Santos	Placê tentador	R. A. Barbosa	5.º p. Armada	1.200	77 3/5	AP
2—3 Kentucky Belle	56	*	40	M. Silva	Confirmando é perigosa	E. Coutinho	2.º p. Armada	1.200	77 3/5	AP
4 Gallantry	56	2	80	J. Portilho	Capaz de surpreender	J. S. Silva	6.º p. Satisfação	1.300	79 2/5	GL
5 Fração	56	4	200	J. Reis	Nada tem feito. Difícil	P. Morgado	5.º p. T. Vamp	1.500	95 2/5	GM
3—6 Diorling	56	*	60	P. Alves	Melhorando sempre. Chance	G. Feijó	3.º p. Saga	1.400	90 3/5	AL
7 Miguet	56	6	150	D. P. Silva	Não acreditamos	A. Corrêa	7.º p. Armada	1.200	77 3/5	AP
8 Vergel	56	5	666	O. Cardoso	Risque tranqüilamente	C. Gomez	13.º p. Saga	1.400	90 3/5	AL
4—9 Diana	56	*	60	J. Machado	Melhor azar do páreo	O. B. Lopes	3.º p. Futurosa	1.200	77	AP
10 Corniche	56	*	200	J. Sousa	Não é de nada	G. L. Ferreira	7.º p. Guezala	1.300	80 3/5	GL
" Mallorca	56	1	200	F. Pereira	Ficará na fila	G. L. Ferreira	—	—	—	—

Nosso palpite: ESCATOLETA — Inimigo: DIANA — Surprêsa: KENTUCKY BELLE

SÉTIMO PAREO — MIL E QUINHENTOS METROS — REC.: TIRAFOGO 91" 1/5 — PRÊMIO: CR$ 1.260.000 — (BETTING) LARG.: 16.55 H

Animais	Pêso	St.	Ct.	Jóquei	Possibilidades	Treinador	Ult. "Performance"	Dist.	Tempo	Raia
1—1 Fás	56	8	25	A. Machado	Perdeu incrível corrida	J. S. Silva	2.º p. Figurão	1.200	75 3/5	AP
2 Fair River	56	6	50	A. Ricardo	Artigo de fé	F. Costas	5.º p. Samovar	1.400	89 3/5	AL
2—3 Kojenick	55	1	30	J. Negrello	Competidor certo	E. Coutinho	3.º p. Motim	1.300	79 1/5	GL
4 Empoley	56	*	666	O. Cardoso	Nem de lambeta. Risque	O. J. M. Dias	8.º p. Spellbound	1.200	77	AP
5 Di	56	5	100	J. Sousa	Para os azaristas vá lá	G. L. Ferreira	4.º p. Masterêu	1.500	95 3/5	AP
3—6 Feitiço da Vila	56	*	40	J. Machado	Sòmente surpreendendo	R. Carrapito	6.º p. Samovar	1.400	89 3/5	AL
7 Maladroit	56	3	50	F. Pereira	Competidor certo	W. Aliano	2.º p. Azulão	1.300	80 2/5	GL
8 Fair Boy	56	7	100	M. Silva	Não acreditamos	A. P. Silva	4.º p. Spellbound	1.200	77	AP
4—9 Carinho	56	2	80	J. Reis	Candidato ao placê	J. Araújo	—	1.300	79 1/5	GL
10 Fluxo	56	*	—	Não corre	Não correrá	—	—	—	—	—
11 Peblo	56	4	300	J. M. Santos	Nada fêz na estréia	A. Corrêa	13.º p. Azulão	1.300	80 2/5	GL

Nosso palpite: MALADROIT — Inimigo: FAS — Surprêsa: KOPENICK

OITAVO PAREO — MIL E QUATROCENTOS METROS — REC.: URGE 84" 1/5 — PRÊMIO: CR$ 1.000.000 — (BETTING) — LARG.: 17.30 H

Animais	Pêso	St.	Ct.	Jóquei	Possibilidades	Treinador	Ult. "Performance"	Dist.	Tempo	Raia
1—1 Alice Poquer	57	9	30	M. Silva	Placê certo. Tinindo	N. P. Gomes	2.º p. T. Love	1.300	85 1/5	NL
2 Lindavico	57	1	100	S. Cruz	Apenas regular	F. Abreu	5.º p. Viável	1.200	77 2/5	AM
3 Opinda	57	5	666	J. Machado	Não existe. Risque	Alvaro Rosa	6.º p. T. Love	1.300	85 1/5	NL
2—4 Aravá	57	*	40	A. Ricardo	Vai correr muito	F. Costas	4.º p. Ana Maria	1.200	74	GL
5 Ostentosa	57	4	666	J. Gil	Nem de patinete. Risque	O. B. Lopes	5.º p. T. Love	1.300	85 1/5	NL
6 Flora Menina	57	*	300	B. Alves	Estreante. Apenas regular	J. Tinoco	—	—	—	—
3—7 Ojola	57	3	50	A. Nery	Bom placê apenas	O. C. Dias	3.º p. T. Love	1.300	85 1/5	NL
8 Djerba	57	*	150	F. Pereira	Matunguinha. Não gostamos	G. Feijó	8.º p. T. Love	1.300	85 1/5	NL
" Dana	57	*	150	J. Pedro	Regula com a "colega"	G. Feijó	9.º p. Enchant	1.300	84 4/5	NM
9 Trempe	57	2	666	L. Corrêa	Risque sem susto	J. Lourenço	7.º p. Ana Maria	1.200	74	GL
4-10 Brunetta	57	8	50	J. Portilho	Estreante. Artigo de fé	A. Araújo	—	—	—	—
11 Oposta	57	6	150	A. M. Caminha	Capaz de surpreender	C. Rosa	6.º p. Ana Maria	1.200	74	GL
12 Good Charm	57	*	666	L. Roberto	Nem por descuido	G. Ullos	9.º p. Ana Maria	1.200	74	GL
" Dama Mariota	57	7	600	L. Santos	Não é de nada. Risque	G. Ullos	9.º p. Fabienne	1.000	64 2/5	NP

Nosso palpite: ALICE POQUER — Inimigo: ARAVA — Surprêsa: OPOSTA

NONO PAREO — MIL E DUZENTOS METROS — REC.: CABINE 72" 1/5 — PRÊMIO: CR$ 1.000.000 — (BETTING) — LARG.: 18.05 H

Animais	Pêso	St.	Ct.	Jóquei	Possibilidades	Treinador	Ult. "Performance"	Dist.	Tempo	Raia
1—1 Ivan	57	5	30	F. Estêves	Seguiu em forma. Chance	A. Corrêa	2.º p. Rajan	1.200	75	AP
2 Ulster	57	*	100	J. Reis	Não acreditamos	P. Morgado	6.º p. Rajan	1.200	75	AP
2—3 Lincolin	57	1	35	O. F. Silva	Venderá caro a vitória	G. Morgado	4.º p. Rajan	1.200	75	AP
4 Stand Pipe	57	3	200	P. Alves	Sòmente como azar	J. S. Silva	7.º p. Rajan	1.200	75	AP
5 Cambé	57	*	100	J. Fagundes	Um placê e só	N. P. Gomes	8.º p. Rajan	1.200	75	AP
3—6 Cheitan	57	*	40	J. Corrêa	Em condições de brilhar	A. P. Silva	3.º p. Escaleno	1.200	75 4/5	AP
7 Jimba-Loo	57	*	200	J. Silva	Ficará na fila	M. Almeida	7.º p. Rajan	1.200	75	AP
8 Urbino	57	4	300	J. Marinho	Nada tem feito	W. G. Oliveira	13.º p. Quenal	1.500	96 1/5	AM
4—9 Espadachim	57	*	60	B. Alves	Não gostamos	W. Alves	5.º p. R. Caparty	1.400	85 2/5	GL
10 Chaleco	57	*	100	J. Negrello	Melhor azar do páreo	A. Vieira	7.º p. R. Caparty	1.400	85 2/5	GL
11 Until	57	2	666	J. Machado	Risque rápido	A. Nahid	11.º p. Rajan	1.200	75	AP

Nosso palpite: LINCOLIN — Inimigo: IVAN — Surprêsa: CHEITAN

EDITÔRA DE REVISTAS E PUBLICAÇÕES S. A. — "ERICA"

ASSEMBLÉIA GERAL EXTRAORDINÁRIA

CONVOCAÇÃO

São convidados os Senhores Acionistas da Editôra de Revistas e Publicações S.A. — "Erica" a se reunirem em Assembléia Geral Extraordinária, a ser realizada no próximo dia 25 do corrente, às quatorze horas, na sede social, na Avenida Presidente Vargas número 1 988, nesta cidade, a fim de discutirem e deliberarem sôbre a seguinte ordem do dia:

a) Aumento do capital social, com o aproveitamento do valor existente na conta "Fundo Para Aumento de Capital — Lei 4 357", oriundo da reavaliação do ativo;

b) Mudança de nome social;

c) Alteração parcial dos Estatutos;

d) Proposta de lançamento de empréstimo, mediante a emissão de obrigações ou debêntures;

e) Assuntos de interêsse geral.

Até três dias antes da realização da referida Assembléia, os Senhores Acionistas deverão depositar, na sede social, os certificados das ações que possuem.

Rio de Janeiro, 13 de outubro de 1965.

LUIZ FERNANDO BOCAYUVA CUNHA

Diretor

JACAREPAGUÁ TÊNIS CLUBE

Conselho Deliberativo

CONVOCAÇÃO

De ordem do Senhor Presidente do Jacarepaguá Tênis Clube e de acôrdo com o que preceitua o Art. 32 — Item II — Letra "b" dos Estatutos, convoco os Senhores Conselheiros para a Reunião Extraordinária a realizar-se no próximo dia 22 do corrente mês, em 1.ª Convocação às 20 horas e em 2.ª Convocação às 21 horas, para tratarem da seguinte Ordem do Dia:

a) Aumento de mensalidades;

b) Aumento de Jóias;

c) Interêsses gerais

Rio de Janeiro, 15 de outubro de 1965.

Alceu Euthymio de Azevedo

1.º Secretário

Alta Fidelidade

Mod. 65 — Sem uso. Cr$ 180.000

Vendo urgente, com garantia, 4 rotações, recentemente importada, contrôle eletrônico, desligando totalmente quando termina o programa, 11 válvulas, várias ondas, toca-discos eletrônico, vendo pela quinta parte do preço aqui no Rio. Rua Dias da Rocha, 31 casa 4. Tel.: 37-7350. Descer altura do número 598 da Rua Barata Ribeiro ou descer Av. Copacabana, 801. (A 50 metros do Cinema Copacabana).

Administração do Pôrto do Rio de Janeiro

AVISO

Concorrência Pública N.º 445

A Administração do Pôrto do Rio de Janeiro comunica a realização, às 15 horas, do dia 27 de outubro de 1965, na sala de concorrências da Divisão do Material, situada na Avenida Rodrigues Alves, esquina da Rua Santo Cristo, da Concorrência Pública número 545, para alienação de uma camioneta, um auto-passeio e três "Jeeps", publicada no "Diário Oficial" do Estado da Guanabara, em 7-10-65. Parte I.

EDITAL

"CONDOMÍNIO DO EDIFÍCIO SETROS"

Rua Voluntários da Pátria, 448/50 — GB

ASSEMBLÉIA GERAL EXTRAORDINÁRIA

Ficam convocados os senhores condôminos do Edifício acima mencionado, para se reunirem em Assembléia Geral, em primeira convocação no dia 18 (dezoito) de outubro corrente, às 17 horas, no Edifício do Club de Engenharia, à Avenida Rio Branco, 124 sala 201 — 2.º andar. Não havendo número a Assembléia será realizada com qualquer número, em segunda convocação no dia 21 (vinte e um) de outubro corrente, na mesma hora e local já determinados.

A ordem do dia será a seguinte:

a) Eleição da Comissão de Representantes — enquadramento na Lei número 4.591, de 16-12-1964.

b) Prestação de contas.

c) Assuntos gerais.

Na impossibilidade de comparecimento do condômino, solicitamos a presença de um representante legal, munido da competente procuração.

Atenciosamente,

CONSTRUX ENGENHARIA LTDA.

CLÍNICA MÉDICA ESPECIALIZADA

DR. GRACINDO MARQUES

IMPOTENCIA — ESGOTAMENTO NERVOSO — DISTÚRBIOS SEXUAIS — DOENÇAS VENÉREAS

EMPRÊGO DE APARELHAGEM FISIOTERÁPICA

Horário: das 9 às 19 horas

AV. PRESIDENTE VARGAS, 542, gr. 2.205 — Ed. Iasa II

SERVE QUALIDADE PARA SUA COMODIDADE

AV. COPACABANA, 898 — R. DA CARIOCA, 8 — R. DO OUVIDOR, 150 — PÇA. TIRADENTES, 79

Crédito solicitado Crédito aprovado!

temper ROUPAS

nos cinemas

ESTRÉIAS

LORD JIM — Do romance de Joseph Conrad. Com Peter O'Toole, James Mason. Odeon. Meio-dia e 30, 3.20, 6.10 e 9 horas. Proibido até 14 anos.

MIRAGEM (Mirage) — Drama Psicológico. Gregory Peck. São Luís, América. 1.20, 3.30, 5.40, 7.50 e 10 horas. Proibido até 18 anos.

TERRA DO SONHO DISTANTE (America, America) — Drama de Elia Kazan. Com Stathis Gialleilis. Riviera. De 2 em diante. Proibido até 10 anos.

COMO MATAR SUA ESPÔSA (How To Murder Your Wife) — Comédia. Jack Lemmon, Virna Lisi. Opera e Rio (Tijuca). De 2 em diante. Livre.

AS MAIORES VIGARICES DO MUNDO (Les Plus Belles Escroqueries du Monde ou Le Truffe più Belle del Mondo) — Filme em episódios. Jean-Pierre Cassel, Catherine Deneuve, etc. Rex, Leblon, Art-Palácio-Tijuca, Art-Palácio-Méier, Palácio-Higienópolis. 2, 4, 6, 8 e 10. Proibido até 18 anos.

OS RAIOS DE ASSUR (I 7 Folgori di Assur) — Aventura em Babilônia. Howard Duff, Jackie Lane. Plaza (horários especiais), Roxy (2, 3.40, 5.20, 7, 8.40 e 10.20), Olinda, Mascote, Cascadura, Leopoldina. Proibido até 14 anos.

VIENA DOS MEUS SONHOS (Born To Sing) — Comédia e música. Peter Weck, Vincent Winter, Sean Scully. Bruni-Flamengo, Kelly, Caruso, Bruni-Saens Peña, Bruni-Grajaú, Imperator, Rio-Palace, Regência, Matilde. Livre.

ENTERRADO VIVO (Terrified) — Mistério e Terror. Rod Lauren. Presidente (2, 3.40, 5.20, 7, 8.40 e 10.20), Tijuca, Ipanema (nêste, em programa duplo com "O Monstro e os Coristas"), Coliseu, Irajá, Vaz Lobo. Proibido até 18 anos.

OPERAÇÃO CROSSBOW (Operation Crossbow) — Drama de espionagem. Sophia Loren, George Peppard. Pathé (sessão também às 11.10 da manhã), Metro-Copacabana, Metro-Tijuca, Azteca, Para Todos. 1.20, 3.30, 5.40, 7.50 e 10. Proibido até 14 anos.

Continuações

OS INDIFERENTES (Gli Indifferenti) — Drama. Claudia Cardinale, Paulette Godard, Rod Steiger. Art-Palácio-Copacabana (2, 4, 6, 8 e 10) e Rivoli. Proibido até 18 anos.

CRÔNICA DA CIDADE AMADA — Nacional em episódios. Grande Otelo, Procópio Ferreira, Jaime Costa e grande elenco. Scala. De 2 em diante. Livre.

A FALECIDA — Da peça de Nélson Rodrigues. Com Fernanda Montenegro. Alvorada, Santa Helena, Santa Alice, Santa Emília, Penha. Proibido até 18 anos.

CONVITE A UM PISTOLEIRO (Invitation to a Gunfighter) — "Western". Yul Brynner. Coral, Flórida, Festival, Iris, Alfa, Melo (Penha Circular). Horários especiais. Proibido até 14 anos.

OS INSACIÁVEIS (The Carpetbaggers) — Drama. Carroll Baker, George Peppard. Bruni-Ipanema, Bruni-Méier. De 2 em diante. Proibido até 18 anos.

007 CONTRA GOLDFINGER (Goldfinger) — Aventura. Sean Connery. Paris-Palace, Britânia. De 2 em diante. Proibido até 18 anos.

O SATÂNICO DR. NO (Dr. No) — Aventura. Sean Connery. Bruni-Copacabana, Melo (Bonsucesso). Proibido até 14 anos.

AS BONECAS (Le Bambole) — Em episódios. Gina Lollobrigida, Elke Sommer, Virna Lisi, Monica Vitti. Capitólio, Rian, Eskye. 1.20, 3.30, 5.40, 7.50 e 10 horas. Proib. até 18 anos.

A HISTÓRIA DE UM HOMEM MAU (The Singer Not the Song) — Drama. Dirk Bogarde, John Mills, Mylène Demongeot. Veneza. 2, 4.30, 7 e 9.30 — Proibido até 14 anos. 14 anos.

MY FAIR LADY — Supermusical. Rex Harrison, Audrey Hepburn. Vitória. 3, 6 e 9. Livre.

A NOVIÇA REBELDE (The Sound of Music) — Musical. Julie Andrews. Palácio. 3, 6 e 9. Livre.

AMOR À ITALIANA (Strange Bedfellows) — Comédia romântica. Rock Hudson, Gina Lollobrigida. Império, Copacabana, Carioca. 2, 4, 6, 8 e 10. Proibido até 14 anos.

O FILHO DO CAPITÃO BLOOD (The Son of Captain Blood) — Aventura de piratas. Sean Flynn. Royal, Rosário. Proibido até 10 anos.

Reprise

O PIRATA SANGRENTO (The Crimson Pirate) — Aventura. Burt Lancaster. Miramar, Madrid. 2, 4, 6, 8 e 10. Livre.

OUTROS CINEMAS

Centro

Cineac, Amanhã Serei Mulher; Rio Branco, O Filho do Capitão Blodd; Marrocos, O Satânico Dr. No e A Espada do Conquistador; São José, Marnie (Confissões de uma ladra); Floriano, Operação Conquista.

Zona Sul

Paissandu, Festival Sueco (um filme por dia); Politeama, Guanabara, O Expresso de Von Ryan; Botafogo, Mulheres em Fúria; Jussara, O Velho Testamento; Bruni-Botafogo, O Filho do Capitão Blood; Alaska, O preço da Ambição; Ricamar, Anna de Brooklin.

Zona Norte

Fluminense, Em busca do prazer; Natal, O Segrêdo de Joselito.

Subúrbios

Madureira, Mosqueteiros do Mal; Môça Bonita, Operação Conquista; Brás de Pina, O Expresso de Von Ryan; Jardim (Ilha do Governador), O Segredo de Joselito; Vitória (Bangu), Marnie (Confissões de uma ladra); Santa Alice, Amor à italiana; Cachambi, Sabrina; Santa Cecília, Santa Emília, Progresso (Campo Grande), O Filho do Capitão Blood; São Pedro, A Conquista do Oeste; Paraíso, Penha, Nôvo Horizonte, São João (Inhaúma), São Lucas, Os insaciáveis; Pilar, Flechas incendiárias; Bandeirantes, Seresteiro de Acapulco; Santa Helena, O Otário; Caiçara, Casinha Pequenina; Bento Ribeiro, A cidade dos Robinsons; Bonsucesso, A queda de Roma; Coimbra, A espada de El Cid; Paratodos, Quando explodem as paixões; Marajó (Jacarepaguá), Para agarrar um espião.

nos teatros

MIGUEL LEMOS — "ARENA CONTA ZUMBI" — Musical de Gianfrancesco Guarnieri, Augusto Boal e Edu Lôbo. Direção de Paulo José. Com Vera Gertel, Paulo José, Nilton Gonçalves, Isabel Ribeiro. Informações: 47-7453.

ARENA DA GB — "TELECOTECO OPUS N.º 1" — Musical de Oduvaldo Viana Filho, Sérgio Cabral e Teresa Aragão. Direção de Armando Costa. Com Ciro Monteiro, Dilermano Pinheiro e regional de Canhoto. Informações: 36-3497.

CARLOS GOMES — "MÚSICA DIVINA MÚSICA" — Musical de Rodgers e Hammerstein. Direção de Harry Woolever. Com Carlos Alberto, Renato Consorte, Teresa Cristina e grande elenco de crianças. Informações: 22-7581.

DE BÔLSO — "CHICO DO PASMADO" — Sátira de Aurimar Rocha e Renato Sérgio. Direção de Aurimar Rocha. Música de Billy Blanco. Com Jorge Coutinho, Delorges Caminha, Wilson Grei, Zeni Pereira. Informações: 27-3122.

ARENA DA GB — "MORTOS SEM SEPULTURA" — Drama de Jean-Paul Sartre. Tradução de Jorge Amado. Direção de Paulo Afonso Grisolli. Com Aldo de Maio, Moisés Aschenblat, Maria Teresa Medina e grande elenco. Informações: 52-3550.

DO RIO — "UM MENINO BEM" — Comédia de Luís Iglésias. Com Eva Todor, Mário Brasini, Érico Freitas. Informações: 45-9051.

COPACABANA — "FLOR DE CACTUS" — Comédia de Barillet & Grédy. Tradução de Henrique Pongetti. Direção de Geraldo Queirós. Com Natália Timberg, Sérgio Brito, Silva Filho, Cláudio Cavalcânti. Informações: 57-1818.

NACIONAL DE COMÉDIA — "O NOVIÇO" — Comédia de Martins Pena. Direção de Dulcina de Morais. Com Dulcina, Sergio Viotti, Cléber Macedo, Manuel Péra. Informações: 52-6928.

MAISON DE FRANCE — "A DAMA DO MAXIM'S" — De Georges Feydeau. Tradução de Bárbara Heliodora e Millôr Fernandes. Direção de Gianni Ratto. Com Tônia Carrero, Paulo Autran, John Herbert, Milton Carneiro. Informações: 52-3456.

MESBLA — "SIM, QUERO" — Comédia de Alfonso Paso. Tradução e direção de Floriano Faissal. Com André Villon, Deise Lúcidi, Stênio Garcia, Beatriz Veiga. Informações: 42-4880.

SERRADOR — "TÔDA NUDEZ SERÁ CASTIGADA" — Original de Nélson Rodrigues. Direção de Ziembinski. Com Cleide Iaconis, Luís Linhares, Elza Gomes, Nélson Xavier e outros. Informações: 32-8531.

REPÚBLICA — "ARCO-ÍRIS" — Musical de Silva Ferreira e Geraldo Casé. Produção de Abraão Medina. Com Vilma Vernon, Carlos Leite, Hilton Prado, Sílvio César e grande elenco. Informações: 22-0271.

nas TVs

CANAL 2: 14,30 — Matinê. 16,00 — Jair Amorim e o Disco. 17,00 — Cine Show. 17,30 — Tia Arlete. 18,00 — 002 Contra o Crime. 18,30 — Popeye. 19,00 — Novela. 19,25 — Novela. 19,50 — Ben Casey. — Jornal. 20,05 — Novela. 20,30 — Show. 22,00 — Cinema de Arte. 23,00 — Jornal. 23,30 — Hong Kong. 0,30 —

CANAL 4: 11,00 — Uni-Duni-Tê. 12,00 — Jambo & Ruivão. 12,30 — Jornal. 13,00 — Filme. 13,30 — Contos de Amor. 14,00 — Sempre Mulher. 14,30 — Romance na Tarde. 16,30 — Festa em Casa. 17,00 — Filme. 17,30 — Capitão Furacão. 18,00 — Filme. 18,30 — Super-Homem. 19,00 — Jornal. 19,30 — Andy Williams Show. 20,30 — As Viagens de Jaimie. 21,30 — Filme. 22,00 — Novela. 22,30 — Show da Noite.

CANAL 6: 13,05 — Rio, Ontem e Hoje. 15,15 — Superbarato. 15,55 — Steve Canyon. 16,30 — Ivanhoé. 17,10 — Aventura Submarina. 17,50 — Novela. 18,15 — Pausa Para a Meditação. 18,30 — Jornal Feminino. 18,45 — Popeye. 19,20 — Novela. 19,55 — Diário de um Repórter. 20,00 — Jornal. 20,50 — Patrulha da Cidade. Novela. 20,50 — Rua do Ri-ri-ri. 21,30 — Por Trás da Notícia. 22,30 — 21,55 — Primeiro Plano. 22,30 — Falando Francamente. — Jornal de Vanguarda. 23,05 —

CANAL 13: 15,30 — Desenhos. 15,45 — Zorro. 16,20 — Play-Ground. Papai Sabe Tudo. 17,00 — Brotos no 13. 17,30 — Pistola 12. 18,50 — Messias & Cia. 19,20 — Quem Bate. 19,35 — Novela. 21,30 — 20,00 — Jornal. 20,20 — Praça Onze. 21,25 — Última Edição. 22,00 — Combate. 22,55 — Bate-Pronto. 23,00 — O Assunto é Política. — Rio Quatrocentão. 23,40 —

"Linha Dura" no Vasco: 89 Horas de Concentração

ZEZÉ MOREIRA estabeleceu 89 horas de concentração para os seus comandados, em caráter de experiência, na tentativa de conseguir a grande reabilitação frente ao Botafogo, domingo, no Maracanã. A decisão do técnico chegou ao conhecimento dos jogadores, antes dos trabalhos de ontem, em São Januário. Embora se observasse o descontentamento de alguns, todos resolveram manifestar total apoio à medida do técnico.

O apronto de hoje definirá a equipe para o jôgo, embora já esteja pràticamente escalada, uma vez que Telê e Lorico demonstraram excelentes condições físicas e técnicas. O lateral Joel, que foi poupado do treino de quarta-feira, tem presença garantida no coletivo e, conseqüentemente, na partida contra o Botafogo. Dependendo do treino o Vasco poderá entrar em campo formando com Gainete; Joel, Brito, Fontana e Oldair; Marajnhão e Lorico; Telê, Mário, Célio e Zezinho.

Chegou Atrasado

Zezé Moreira sòmente chegou em S. Januário às 9h50m, dando início aos treinamentos às 10h15m. Antes, convocou todos os jogadores ao centro do gramado para a indicação dos que ficarão concentrados. A seguir, o técnico determinou que os seus comandados dessem voltas em tôrno do gramado, andando e correndo, passando, depois, ao bate-bola para atacantes e defensores. O treino durou apenas 40 minutos e, logo a seguir, os jogadores foram liberados com ordem do técnico para apresentarem-se às 15 horas, na concentração, de onde só serão liberados na segunda-feira, pela manhã. Além dos titulares. Estão concentrados Levis, Luizinho, Saul, Bené, Caxias, Ari, Ananias e Silas.

Gostou do Grêmio

O técnico Zezé Moreira, que foi a Minas assistir à partida Grêmio x Siderúrgica, declarou ter gostado da atuação do clube gaúcho e, principalmente, dos jogadores Alcindo e Joãozinho. Interrogado se os referidos jogadores resolveram o problema do Vasco, Zezé Moreira disse que "em parte", pois, o clube carioca está cheio de problemas, e interrogou: — "Qual o clube do Rio que não os possui?" Quanto ao regime de concentração prolongada, esclareceu que não se trata de medida de castigo e sim de obrigar que os jogadores fiquem mais tempo juntos.

Calçada e Brito

O Sr. Antônio Soares Calçada irá hoje à tarde falar com Brito, na concentração, a fim de tratar da renovação do contrato do zagueiro. Brito declarou que sòmente continuará no Vasco se as bases forem boas, caso contrário, vai procurar Airton Bonfim, a fim de tentar sua transferência para o Santos. Calçada não acredita que o clube paulano venha a interessar-se pelo zagueiro, antes do final dêste ano, argumentando que sòmente dirigente "burro" comprará um jogador caro para ficar encostado. O Santos, no entanto vai disputar a Taça Brasil e qualquer jogador terá condições de participar.

Joãozinho

Após ouvir o técnico Zezé Moreira sôbre as atuações de alguns jogadores do Grêmio, Antônio Soares Calçada interessou-se pelo concurso do meia Joãozinho, que também é ponta de lança. O vice cruzmaltino encarregou o Sr. Ciro Aranha de tratar do assunto, por ser pessoa ligada ao clube gaúcho. Quanto a Alcino, embora o Vasco pretenda comprá-lo, são remotas as esperanças, porquanto o passe do jogador está estipulado em Cr$ 300 milhões e além do mais o Grêmio necessita do seu concurso para a Taça Brasil.

Clubes Grandes Não Querem Mudar Regime

Os clubes grandes recusam a hipótese de se alterar o sistema de disputa do campeonato, adotado êste ano, com a divisão extra de profissionais, composta de oito clubes e a "Lei de Acesso" em vigor. Ontem, Fadel Fadel, Castor Gonçalves e Otávio Guimarães aconselharam Wolney Braune a "não mexer nisso" e "deixar o assunto de lado".

O presidente do América, contudo, acha que o assunto merece uma apreciação, olhando o lado dos pequenos clubes que atravessam difícil situação, e observou ainda que o maior êrro foi a criação da Taça Guanabara, muito perto do campeonato da cidade. Fadel mostrou as conveniências do nôvo regime do campeonato profissional, procurando convencer o dirigente americano.

Legislação

Para liquidar o assunto, Otávio Pinto Guimarães disse que "agora, é impossível discutir o problema". Só mesmo no próximo ano e no período legislativo da FCF, quando se propõe e se processa a alteração no calendário e nas fórmulas de disputa do campeonato.

A propósito da má época para disputar a Taça Guanabara, fixada para um período muito próximo do campeonato, que Braune condenou, com muita razão, Otávio Guimarães diz que "por causa do Rio-São Paulo, não se pôde escolher outra época melhor para a Taça".

Fórmula do Fla

Castor manifestou-se contrário à extinção da "Lei de Acesso", recordando os esforços de São Cristóvão. Otávio disse que os "alvos" abriram mão de seus direitos. Nisso, Fadel Fadel explicou a Braune que a fórmula do Flamengo é a melhor. Oito clubes na divisão extra, retirando-se 10 por cento das rendas para os clubes da segunda divisão de profissionais. O assunto ficou em suspenso, por não ser um momento próprio para apreciação, devendo os grandes clubes reunirem-se, brevemente, para manter o regime adotado em 65. Dificilmente será admitida a queda da lei de acesso e a divisão principal com oito clubes.

Bianchini Será Multado Mas se Concentra

Bianchini será multado em 50 por cento dos seus vencimentos e terá o contrato suspenso por tempo indeterminado caso deixe de comparecer, hoje, a General Severiano, para participar do apronto com vista ao jôgo de domingo próximo, contra o Vasco da Gama.

O craque botafoguense chegou a declarar publicamente, não acreditar no prestígio de Daniel Pinto junto aos dirigentes alvinegros, embora Brandão Filho, com o parecer favorável de João Citro, tenha anunciado a medida punitiva, logo depois de haver tomado conhecimento do relatório do treinador.

Prestigiado

Daniel Pinto está aguardando Bianchini para o apronto de hoje à tarde e já incluiu o craque rebelado na lista dos jogadores que seguirão para a concentração, logo depois do ensaio. A seu ver, "Bianchini é um profissional contratado pelo clube e, embora venha a ser multado, isso não o isenta de cumprir as suas obrigações".

jôgo miúdo

PALMEIRAS E GRÊMIO EM SP

SÃO PAULO (SP-UH) — Com o empate diante do Siderúrgica, o Grêmio Porto-Alegrense classificou-se para as quartas de final da VII Taça Brasil e agora vai enfrentar o Palmeiras. O primeiro jôgo será disputado nesta capital, no dia 20, quarta-feira, no Pacaembu, ficando o segundo jôgo para o dia 27, no Estádio Olímpico, em Pôrto Alegre. A delegação do campeão gaúcho virá de Belo Horizonte diretamente para São Paulo, onde aguardará o jôgo de quarta-feira.

Pampolini em Repouso

SÃO PAULO (SP-UH) — O jogador Pampolini, da Portuguêsa de Desportos, que recentemente extraiu os meniscos já tem treinado com bola, mas sòmente dentro de trinta dias terá condições de voltar.

Técnicos no Mineirão: Alcindo

BELO HORIZONTE (SP-UH) — Além do técnico Vicente Feola, vários outros estiveram nesta capital para presenciar o jôgo Siderúrgica x Grêmio. O motivo principal era ver Alcindo em ação. Zezé Moreira, Sr. Gunnar Goransson, representantes do Corintians, Palmeiras e Santos estiveram presentes vendo o atacante gaúcho.

CBD Faz Congresso Extra

Será realizado na CBD, nos dias 19, 20 e 25 do corrente o Congresso Extra das Confederações Sul-Americanas de Futebol: situação do futebol colombiano; Revisão da Taça Libertadores das Américas, a fim de adaptar os dispositivos que são fundamentais com a nova estrutura da disputa da Taça; Transferência dos jogadores entre os países sul-americanos, tese apresentada pela CBD; Uniformização de taxas de transferência de jogadores sul-americanos, tese apresentada também pela CBD, serão os assuntos tratados.

Novos Horários no Rio

O presidente da Federação Carioca de Futebol fixou novos horários para os jogos pelo Campeonato Carioca. Aspirantes, às 14 horas e partida principal às 16 horas. Flamengo x Bonsucesso amanhã, será realizada às 19,30 horas, preliminar e 21,30 a partida principal.

Soviéticos no "Mineirão"

BELO HORIZONTE (SP-UH) — O Cruzeiro quer trazer a Seleção Soviética de Futebol para uma exibição no "Estádio Minas Gerais" no dia 24 de novembro; o presidente Felício Brandi disse que pretende formar um combinado. Por outro lado, em entendimentos mantidos com o Sr. Gunnar Goransson, ficou resolvido que o dirigente rubro-negro arranjará uma temporada para o clube mineiro por gramados europeus.

São Paulo Revelou Astro

SÃO PAULO (SP-UH) — No coletivo realizado pelo São Paulo, o técnico Jim Lopes, nos instantes finais lançou o jogador de 17 anos, Milton Fernandes, que deu verdadeiro "show" de futebol. O rapaz tem apenas 1,50m e joga um futebol esplêndido. A descoberta é de Dias, que vendo, juntamente com o técnico, uma "peladinha" entre funcionários do clube, resolveu convidá-lo para treinar entre os "cobras". O garôto foi e abafou na ponta esquerda.

Pernambucanos Pagarão Mais

RECIFE (SP-UH) — Para ver os jogos diurnos o torcedor pernambucano terá de pagar Cr$ 1 mil por uma arquibancada, 800 por uma geral, e estudantes e senhoras e associados do clube "mandante", 600. Para os noturnos, preço único para arquibancada, que será o mesmo, isto é, Cr$ 1 mil, pagando senhoras, estudantes e sócios 600 cruzeiros. Isso foi o que decidiu o Conselho Arbitral da Federação Pernambucana, com aprovação de todos os clubes, à exceção do Santa Cruz, que não estêve presente à reunião. Também a taxa de iluminação, dos estádios que servem à entidade, passou de Cr$ 18 para Cr$ 40 mil.

Armando Marques Diz Que Náutico é Forte

Armando Marques declarou que "o Vasco da Gama terá de se esforçar muito, no jôgo contra o Náutico, pela Taça Brasil", pois, a seu ver, "os vencedores do Fortaleza formam a melhor equipe de futebol do Nordeste brasileiro".

O conhecido árbitro da FCF apitou o jôgo Náutico x Fortaleza, realizado quarta-feira passada, na capital cearense, e, ao desembarcar, ontem, no Aeroporto do Galeão, confessou-se "bastante impressionado com o futebol exibido pelo quadro pernambucano".

Advertência

Sem tecer considerações em tôrno do Vasco da Gama, advertiu Armando Marques:

— Só sei dizer uma coisa: o Vasco precisa tomar muito cuidado e jogar bem, quando fôr enfrentar o Náutico. Na minha opinião, pelo futebol apresentado diante do Fortaleza, o Náutico é a melhor equipe do futebol nordestino e uma das melhores do Brasil. Que o Vasco se prepare bem, porque o jôgo vai ser duro.

Desafio de Garôta

Valquiria, candidata a "Garôta de Ipanema", não encontrou ninguém do sexo feminino com disposição para uma luta e resolveu desafiar os lutadores que estão disputando o "IV Campeonato Mundial de Judô", na Guanabara.

Garôta de Ipanema Desafia Mundo Para a Briga: Judô

Uma das candidatas ao título de "Garôta de Ipanema", aproveitando a presença, no Rio, das várias delegações que disputam o IV Campeonato Mundial de Judô, lançou, ontem, através de ULTIMA HORA, um desafio a qualquer môça do mundo que quiser enfrentá-la, no Brasil, em luta de "jiu-jitsu" ou judô.

Trata-se de Valquíria de Figueiredo Nunes, judoca filiada à Academia Valter Guimarães, que, no Brasil, não tem adversária capaz de derrotá-la, em virtude da alta técnica que atingiu.

"Brigona"

Valquiria, morena de 18 anos, revela que pratica o judô porque sempre foi "uma brigona". Desde menina — diz ela — que eu gosto de "enfrentar no braço" os que me desaforem. Há três anos que vejo meu sonho concretizado. Foi quando conheci Amauri Guarilha, hoje meu noivo, que me levou para treinar na Academia Valter Guimarães. Dediquei-me com afinco e agora ostento, com orgulho, a faixa preta.

A judoca carioca, acrescentou que se vê obrigada a treinar com homens, pois não há no Rio, quiçá no Brasil, uma môça capaz de enfrentá-la em igualdade de condições

Suave

Valquiria diz que tôdas as môças deviam praticar o "jiu-jitsu" ou o judô, pois, além de dar autoconfiança, o esporte proporciona benefícios vários, tais como disposição para a vida e melhoras no estado geral de saúde.

Não considera o judô "uma violência, de vez que, não obstante as técnicas serem exatamente as mesmas dos homens, são elas aplicadas com mais suavidade". Acrescenta, ainda, que a prática do judô não embrutece a mulher. É um esporte como outro qualquer — acentuou.

D. Juan

Afirma Valquiria que os conhecimentos de judô já a livraram de várias situações embaraçosas. E conta: "Quando eu era faixa amarela, fazia algumas compras e tive que dar uma lição num "D. Juan de esquina". O rapaz me seguiu por tôda a loja, dizendo gracejos de mau gôsto. A princípio não lhe dei importância, pois não queria que os circunstantes julgassem que eu queria exibir-me. Mas a insolência do conquistador atingiu um ponto que fui obrigada a dar-lhe uma lição: dei-lhe um tapa e, quando tentou reagir, levou uma queda, que foi o bastante para êle perder tôda a ação".

Outro Sonho

Depois de se realizar na "briga", Valquiria alimenta outro sonho: desfilar na passarela. E agora vai, também realizá-lo. A convite de amigos, inscreveu-se no concurso "Garôta de Ipanema".

Acha difícil ostentar o título da canção de Vinicius de Moraes, de vez que o número de candidatas bonitas é grande. Depois de lamentar, em tom de blague, que o concurso não seja disputado no braço, ela tranqüiliza o júri: não vai brigar com ninguém, mesmo que perca.

Ficha

Valquiria mede 1 m 68 cm e tem olhos castanhos. Freqüenta as praias de Ipanema e Barra da Tijuca e está noiva de um professor de luta livre americana, "jiu-jitsu" e judô. Gosta muito de esportes e de dança, mas desta os "engraçadinhos".

Rádio Quer Boicotar a FIFA na Copa

Ao desembarcar, ontem, no Galeão, o Sr. Félix Cardona Moreira, presidente da Associação Interamericana de Radiodifusão, protestou contra a decisão da FIFA de cobrar taxas às emissoras de rádio para a transmissão, ano que vem, das partidas da Copa do Mundo, assinalando que "não haverá irradiações mas sim boicote, caso essa taxa não seja retirada".

O Sr. Félix Cardona, que veio presidir o Congresso Interamericano de Radiodifusão, que será instalado no Copacabana Palace, dia 18, com a participação de todos os países latinos, menos Paraguai e Haiti, afirmou que "a taxa exigida pela FIFA é abusiva e não nos submeteremos a ela. Nenhuma emissôra filiada à "AIR" (que congrega cêrca de 5 mil emissoras) dará cobertura aos jogos da Inglaterra com essa exigência. Basta as grandes despesas que terão com gastos de transmissão, hospedagem das equipes e outras dificuldades. Com a taxa — acrescentou — uma transmissão dessas ficaria por preço proibitivo".

Diogo Será Mais Uma Estréia no América

Diogo firmou, ontem, contrato com o América e deverá ser escalado na ponta-esquerda para o jôgo de domingo próximo, contra o Bangu. O nôvo atacante de Campos Sales teve o seu passe comprado ao Ferroviário de Vitória, pela importância de Cr$ 13 milhões, que serão pagos em prestações, a primeira à vista, de Cr$ 2 milhões e 500 mil; a segunda, no mesmo valor, dentro de uma semana, e as duas últimas, de Cr$ 4 milhões cada, em dezembro e janeiro próximos.

No ato da assinatura do compromisso, Diogo recebeu Cr$ 2 milhões 550 mil, equivalente aos quinze por cento sôbre o valor nominal da sua transferência, que era de Cr$ 17 milhões. Para que a sua vinda para o América fôsse facilitada, o jogador abriu mão dos outros quinze por cento a que tinha direito e seriam pagos pelo Ferroviário, de acôrdo com uma das cláusulas do seu contrato com aquêle clube capixaba.

Dois Anos

Diogo firmou contrato com o América à base de Cr$ 2 milhões e 500 mil, a título de luvas, e ordenado mensal de Cr$ 250 mil, por dois anos. Trata-se de um profissional cujos treinos agradaram muito a Gentil Cardoso, principalmente, porque o ex-atacante do Ferroviário é dos extremas que driblam bem, chutam muito forte com os dois pés e vão à linha de fundo, ao estilo de Mané Garrincha.

Atividades, Ontem

As atividades dos jogadores americanos foram limitadas a duchas, em Campos Sales, ontem à tarde. Gentil Cardoso fixou para as 15h de hoje, no Estádio de São Januário, o apronto com vista ao jôgo contra o Bangu, no próprio campo do Vasco da Gama domingo próximo.

Os zagueiros Leônidas e Jorge deverão participar do coletivo, uma vez que estão pràticamente recuperados das contusões que tanto preocupavam os médicos do clube. Ari e Mauro também serão liberados para os trabalhos desta tarde. O treinador espera contar com Leônidas e Jorge para domingo e escolherá, entre Mauro e Ari, o que demonstrar melhor forma física.

Portuguêsa Espera o Flu Com Time Pronto

O técnico Denoni já definiu a equipe para a partida de domingo, contra o Fluminense, a ser realizada na Ilha, cujas balizas foram colocadas por exigência do Departamento Técnico da Federação Carioca de Futebol. O zagueiro Zózimo tem se revelado a maior figura dos treinos, proporcionando com sua experiência, mais tranqüilidade e eficiência ao setor defensivo.

Por ocasião do treino de ontem, o técnico Denoni incentivou seus comandados, com ensinamentos táticos e exigindo maior empenho na partida de domingo, a fim de que a Portuguêsa consiga a reabilitação. O treino teve a duração de 60 minutos e hoje os jogadores voltarão a campo para um coletivo que servirá de apronto.

Mazola Chegou

O vice-presidente Amauri Medeiros informou que o jogador Mazola, do Ourinhos, de São Paulo, chegou ontem, a fim de submeter-se a um período de experiências na Portuguêsa. Outro reforço pretendido pelos dirigentes é o atacante José Carlos, do Francana, de São Paulo, que foi solicitado para empréstimo.

Equipe

Para a partida de domingo, com o Fluminense, a Portuguêsa entrará em campo com Wagner; Bruno, Luisão, Zózimo, Tião (ou Reginaldo); Tito e Mario Breves; Inaldo, Santos, Jedir e Zé Carlos.

Babá Continua Luta Para Voltar ao Fla

O ponta-esquerda Babá deverá ter solucionado o problema da sua volta ao Flamengo a partir da próxima semana, quando os dirigentes rubro-negros pretendem entrar em entendimentos com os seus colegas do Universidad Católica do México, numa tentativa de conseguirem a redução do preço do passe do jogador, de cinco mil para dois mil dólares.

Os treinos de Babá têm agradado muito ao treinador Ilenganeschi e aos dirigentes do Flamengo, cujo propósito, já várias vêzes manifestado, é ver o atacante voltar a defender as côres do clube da Gávea.

México Facilita

Babá, que tem a idade de 31 anos, acha que ainda pode jogar futebol por muito tempo, e mostra-se confiante numa resposta positiva do Universidad Católica à proposta da redução do valôr da sua transferência para o futebol carioca.

— Já passei um telegrama, solicitando o abatimento — disse o jogador — e os diretores do Universidad estão propensos a aceitar essa minha pretensão. Preciso ganhar dinheiro, ainda me sobram muitas energias para a prática do futebol e não creio que os responsáveis pelo Universidad pretendam me deixar sem um clube no Brasil. Prefiro o Flamengo, porque, como dizem por aí, "o bom filho à casa torna".

O presidente Fadel Fadel, segunda-feira próxima, vai resolver, em definitivo, o problema da volta de Babá à Gávea.

Greve no Palmeiras se Levar Iustrich

A diretoria do Palmeiras mandou dizer ao técnico Iustrich que não se interessava mais pela sua contratação, porque jogadores do time, com mêdo das "broncas" do temperamental treinador, fizeram um abaixo-assinado e o entregaram ao presidente do clube, ameaçando greve geral "se êste homem vier para o Parque Antártica".

Raquel Joias
Av. Rio Branco, 108 - Sub-Solo

Como vai, vai bem?
Vá sempre bem
com o aperitivo da saúde!

VINHO RECONSTITUINTE
SILVA ARAUJO
Estimulante como o riso carioca!

Fina camisola em superior cambraia estampada, vários padrões e cores.
3.490

Blusa esporte em superior nonaline a musseline de algodão. Diversas côres desde	3.390
Maillot Helanca, diversos modelos e côres. de 14.800 por	9.800
Calças em malha escocia nas côres branca, rosa e azul. Tam. 42 a 50.	495
CAMA E MESA	
Toalhas de rosto, lindos padrões de 970 por	762
Toalhas de banho, vários padrões de 4.150 por	3.730
Toalhas de rosto, lindos padrões de 1.430 por	1.190
Guarnição de mesa 1,40x1,50 c/6 guardanapos de de 3.850 por	3.150
Colcha Isabel solteiro de 6.900 por	5.200
Guarnição casal estampada, fina cambraia de 17.800 por	6.020
MENINOS E RAPAZES	
Camisa social em tricoline, cor branca. De 6 a 14 anos desde	3.900
Calça americana nas côres marinho, azul, verde. De 6 a 16 anos desde	3.995
Camisa de malha, gola canoa, lisa e fantasia. De 2 a 16 anos desde	2.240
Calça comprida, em linho sintético, nas côres chumbo, cinza e beige. De 8 a 16 anos, desde	8.970
Calça curta tropical, pura lã, varias côres, tam de 4 a 10 anos	6.190

Compre mais pelo PrazoLouvre
MAGAZINE LOUVRE
Rua da Carioca, 12 e 14
entre Uruguaiana e Ramalho Ortigão

OLDAIR VÊ "NEGRA" COM GARRINCHA SEM CHAVES ESPECIAIS

MARCAR MANÉ BEM SÓ COM BOA COBERTURA

A VOLTA de Oldair à lateral-esquerda na partida de domingo contra o Botafogo, está despertando vivo interêsse nos torcedores cruzmaltinos e alvinegros, que terão um espetáculo à parte, ou seja, o encontro de Garrincha com o lateral vascaíno, que já sabe marcá-lo.

Oldair foi o "João" do Mané no encontro Vasco x Botafogo, por ocasião do turno de classificação da Taca Guanabara, enquanto que no jôgo decisivo, quando o clube de São Januário sagrou-se campeão, o lateral vascaíno eliminou totalmente o ponteiro bicampeão mundial. Desta feita, haverá a "negra" para a qual Oldair afirma estar otimista. O Vasco já tem esquema para Oldair travar Garrincha de nôvo.

Respeito

— "Lá vem você querer jogar contra o Mané". Foram as primeiras palavras de Oldair na sua entrevista à UH, ontem em São Januário. Procurando demonstrar sempre respeito e admiração pelo ponteiro botafoguense. — Antes de mais nada — frisou o zagueiro — Garrincha é considerado "patrimônio nacional". Partindo desta premissa, quando tenho a missão de marcá-lo, sempre o faço com lealdade. Quanto ao reencontro de domingo — afirma Oldair — terá sentido todo especial, pois encontro-me em igualdade de condições com Mané. Não há supremacia de um sôbre o outro. Cada um ganhou o duelo nos dois jogos.

Num retrospecto, lembrou daquele jôgo do turno de classificação em que o Vasco perdeu e êle, Oldair, foi o "João" do Mané. "Garrincha elogiou-me pela lealdade e na partida decisiva o eliminei, jogando na bola. Domingo será o dia da "negra", continuou o zagueiro, prometendo que tudo fará para sair vitorioso.

Chave é Sorte

Interpelado sôbre a "chave" para neutralizar Garrincha, Oldair afirma que não existe, preferindo admitir que depende da sorte dos dois.

"De minha parte — salientou — é lógico que terei que contar com boa cobertura dos companheiros de defesa, sem a qual estarei perdido. — A inatividade de Mané não é "handicap" para mim. Garrincha, quando descansa, volta mais endiabrado". O lateral vascaíno declarou que sua equipe necessita urgentemente de uma vitória, a fim de levantar o moral dos jogadores, já intranqüilos com os 5 pontos perdidos a esta altura do campeonato. "Vencer o Botafogo será uma grande reabilitação e isto não será difícil, porquanto estamos bem preparados tècnicamente" —. Finalizou.

"Negra"

OLDAIR está se preparando para uma "negra" com "Mané" Garrincha, no próximo jôgo do Vasco da Gama contra o Botafogo. Ambos estão empatados, com uma vitória, nos dois últimos duelos.

Bangu Com Problemas na Equipe

Ziza prepara Manoelzinho e Paulo para entrar no time, contra o América, domingo, em São Januário, se Araras e Luís Alberto, indiciados para julgamento, por agressão ao adversário, forem suspensos hoje, pelo Tribunal da FCF.

O treinador bangüense se coloca diante de um dilema, porque, sem saber o que sucederá a seus dois jogadores indiciados, tem que fazer uma preparação técnica pela metade. Também, dependendo das conversações mantidas, ontem, telefônicamente com o México, pretende lançar Foguete frente aos rubros.

Volta Parada

Havendo maiores esperanças para a escalação de Parada, que retorna ao time no próximo domingo, Zizinho já vê meio caminho andado para solucionar os problemas do ataque. O treinador admite, inclusive, se Manoelzinho tornar a ensaiar com a mesma eficiência de quarta-feira, aproveitá-lo no time ainda que Araras não seja suspenso. Tècnicamente, Manoelzinho aparece mais credenciado para os planos táticos de Zizinho.

Parada deverá ter autorização médica para atuar, inclusive porque a temperatura está caindo, e, domingo, deverá estar um clima propício para o grande atacante. Sem Cabral, que é problema com contusão no joelho, o retôrno de Parada equilibra a situação. O aproveitamento de Foguete seria na ponta esquerda, para um nôvo plano de jôgo, e, ontem Castor tentou, através do telefone internacional, solucionar o caso e obter o passe e a transferência do ex-rubro-negro que está vinculado ao Oro, de Guadalajara, no México.

Todos Treinam

Zizinho realiza hoje o último treino de conjunto para a peleja com o América, e, de acôrdo com as informações do departamento médico, poderá contar com todos os profissionais que foram poupados no ensaio de quarta-feira. Mário Tito, Fidélis, Cabral, Luís Alberto e Resende, participarão do exercício de hoje, que marcará, inclusive, início da concentração. Cabral, com forte contusão no joelho, poderá ser um grande problema, mas Fidélis e Mário Tito, ambos com torção no tornozelo, recuperam-se e deverão estar firmes para enfrentar os rubros. Zizinho comentou, inclusive, que se todos os contundidos não tivessem condição de treinar e nem de jogar, êle estaria diante de uma grave situação, pois, não teria como resolver, tècnicamente, os problemas por falta de suplentes, que possuem qualidades para jogar, mas não estão ainda preparados para substituir, com segurança, os titulares.

BOTAFOGO AJEITA TIME PARA SEGURAR A PONTA

Daniel Pinto espera uma boa atuação de Mané Garrincha, no jôgo contra o Vasco da Gama, e sòmente promoverá o retôrno de Roberto se ponta-de-lança Sicupira não se recuperar a tempo da pancada que recebeu na perna direita.

Embora Roberto tenha cumprido uma grande atuação, no coletivo de quarta-feira, o treinador alvinegro prefere manter Sicupira no time, por se tratar de um atacante já integrado no esquema traçado para a equipe, no compromisso de domingo próximo.

Confiança

A propósito da volta de Mané Garrincha, declarou Daniel Pinto:

— Eu só pretendia promover a volta de Garrincha, quando êle estivesse bem. Fiquei satisfeito, portanto, quando vi treinando e ostentando boa forma física e técnica, nos preparativos desta semana. E' claro que Mané ainda não está cem por cento, mas já se mostra capacitado a produzir de acôrdo com as necessidades do nosso ataque. Por isso, confesso-me confiante numa grande atuação de Garrincha, contra o Vasco da Gama.

Sôbre Sicupira e Roberto, ambos concorrentes a uma das posições no miolo do ataque, comentou o treinador alvinegro:

— Roberto me deixou deveras impressionado com aquêle treino de quarta-feira passada. Grande atuação. Ocorre, porém, que Sicupira está integrado no esquema traçado para enfrentarmos o Vasco da Gama e sòmente será substituído por Roberto se êle não se recuperar completamente de uma pancada recebida na perna direita. De qualquer maneira, vamos aguardar as reações de Sicupira no aprontó de hoje. Só depois disso é que poderei dar uma palavra definitiva sôbre a composição do ataque.

— Nos demais setores da equipe — concluiu Daniel Pinto — acho que não há a menor dúvida, salvo se houver algum caso de contusão grave, no decorrer do conjunto desta tarde.

Tim Explica Por Que Coloca Três no Meio

— O time do Fluminense jogará com uma linha média formada de três jogadores, a exemplo dos demais cariocas, com Eliseu, Denilson e Joaquinzinho, porque não queremos perder na "briga" para os outros — revelou ontem o técnico Tim, explicando o porque da inclusão de Denilson na equipe, mesmo depois de ganhar do América sem êste jogador.

— Se todos procuram reforçar a defesa, como o Botafogo, Vasco, Bangu e outros, por que ficarmos em inferioridade diante dos adversários? — perguntou o técnico tricolor, acrescentando que até Pelé, atualmente, no Santos, joga como o terceiro homem da linha média, levando a bola dominada para o ataque, sabendo o que vai fazer.

— Com um atacante como Joaquinzinho recuado, saindo com a bola dominada e usando Eliseu também para atacar, não vejo necessidade de manter um avante parado na área contrária, sendo anulado pelo zagueiro. Isto é até burrice — prosseguiu Tim, esclarecendo que agora, tanto Amoroso como Gilson Nunes têm ordem de abrir nas extremas.

Extremidades

Com os ponteiros abertos, o campo se torna mais fácil para a penetração de Eliseu e Joaquinzinho e mesmo Samarone, cuja função, também, é partir da intermediária com a bola dominada. Denilson ficaria como uma espécie de "líbero", mas na frente da defesa tricolor, bloqueando a passagem dos contrários.

Samarone

No apronto de hoje, nas Laranjeiras, Tim já usará seus comandados nessa disposição, formando a equipe do Fluminense com Edson; Ismael, Valdez, Altair e Bauer; Eliseu, Denilson e Joaquim; Amoroso, Samarone e Gilson Nunes. Citou o técnico, como exemplo, o time do Internazionale, bicampeão mundial de clubes.

— Os extremas Jair da Costa e Peró partem em velocidade quando algum companheiro está de posse da bola, para receber o passe que fatalmente virá. Essa é a maneira de vencer retrancas e o Brasil terá de usar essa fórmula, se quiser ganhar o tri-mundial, em 66 — garantiu o treinador do Fluminense.

— Só com os extremas avançados e os demais recuados, pode uma equipe moderna vencer o "ferrôlho", como a maioria dos clubes cariocas está fazendo atualmente no campeonato — frisou Tim lamentando apenas não ter um gramado maior do que o das Laranjeiras, para treinar seus jogadores na moderna concepção de futebol.

Exemplos

Os tricolores treinaram duramente, ontem, sob as ordens do auxiliar João Carlos, fazendo 50 minutos de individual e mais 70 de bate-bola, quando o atacante Samarone foi especialmente treinado, em mais de cem chutes, de tôdas as posições, demonstrando interêsse nos ensinamentos de João Carlos.

A concentração começou, às 21 horas, ontem, no Palacete, com os titulares e mais Marcio, Antunes, Dari, Iris e Jorginho; hoje, os jogadores vão ao cinema, à tarde, à sua escolha. Denilson fez ultravioleta no tornozelo; Eliseu, esvaziamento de um hematoma no pé; Jorginho, ondascurtas na coxa, e Batano, Fôrno de Bier, no tornozelo. Joaquinzinho, Samarone, Marcio e Evaldo fizeram treinamento especial para perder pêso, ficando até o final do bate-bola; o goleiro Edson pediu e obteve licença para chegar atrasado ao treinamento, porque foi fazer a mudança de residência, saindo da Penha, onde morava, para a Rua Ipiranga, pertinho do clube.

CAMPEONATO DE JUDÔ TEM BOAS LUTAS HOJE

O Campeonato Mundial de Judô prossegue às 14h30m de hoje, com as provas preliminares nos combates da classe dos "médios", no tatami erguido no picadeiro do Maracanãzinho. As finais dessa categoria estão programadas para logo mais às 20h30m.

A questão surgida em tôrno dos vistos nos passaportes dos componentes da delegação de Cuba será objeto de um comunicado oficial do "Bureau de Imprensa do Campeonato Mundial de Judô". As autoridades brasileiras negam qualquer influência do Govêrno, no sentido da entrada dos cubanos no País.

Pesagem e Sorteio

Os sorteios das várias séries dos combates serão realizados das 8h às 10h de hoje, perante todos os delegados e técnicos, no Hotel Nôvo Mundo, onde, em seguida, se procederá à pesagem dos atletas. A antecipação da pesagem para a parte da manhã deixou satisfeitos os lutadores, os quais, antes, tinham os seus pesos conferidos duas horas antes dos combates preliminares.

Cubanos

O "Bureau de Imprensa do Campeonato Mundial de Judô" expedirá nota oficial, isentando as autoridades brasileiras de qualquer culpa pelos obstáculos opostos à entrada dos representantes cubanos no País.

Recorda-se que a Federação Internacional foi informada de que o Govêrno do Brasil se recusara a autorizar os vistos de entrada nos passaportes dos componentes da delegação cubana, mas as autoridades brasileiras negam qualquer interferência nesse sentido, alegando que as dificuldades se prendem à circunstâncias totalmente alheias à sua vontade.

"Leves"

Os combates válidos pelas provas da categoria dos "leves" serão realizados amanhã, também com a pesagem e o sorteio dos judoras programados para a parte da manhã. Domingo, estarão em ação os lutadores incluídos na categoria dos "absolutos", sem dúvida alguma a grande atração do certame.

Bonsucesso Vai Jogar Para Ganhar

O técnico Alfinete assegurou que sua equipe será um adversário à altura do Flamengo, no Maracanã, amanhã, à noite, abrindo a quinta rodada do turno do Campeonato Carioca. Alfinete está com sua equipe pràticamente escalada, sem nenhum problema, quer de ordem técnica ou física. Sistema defensivo não preocupa o técnico do Bonsucesso, embora reconheça que uma vitória ou mesmo empate contra o Flamengo, dará ao Bonsucesso a classificação entre os oito primeiros colocados. A afirmativa de Alfinete baseia-se nas campanhas de Portuguêsa e América, que ainda não conseguiram vitória neste Campeonato, enquanto o Bonsucesso, com dois pontos ganhos, contra o América, poderá aumentá-los amanhã, ficando em vantagem entre êsses dois adversários.

Recreação

Alfinete realizará ligeiro treino recreativo, hoje, estando marcada para logo após revisão médica que dará ao técnico as reais condições físicas dos onze que pretende lançar contra o Flamengo. Salvo alterações, o Bonsucesso jogará no Maracanã, contra o Flamengo com Jonas; Marcelo, Jerri, Luís Carlos e Lula; Jardel e Ivo; Gilbert, Adauri, Sabará e Escurinho.

Fla vê "Círculo do Mêdo"

Os jogadores do Flamengo assistiram ao filme "Círculo do Mêdo", ontem, na concentração, com Ditão de cinegrafista, distraindo-se e preparando espírito com o sugestivo título do filme, para amanhã, à noite, contra o Bonsucesso, no Maracanã, jôgo que é ameaça à liderança invicta dos rubro-negros.

Com o time pràticamente escalado e confirmada a volta de Almir para formar a grande e revolucionária dupla de ataque com Silva, o Flamengo fêz treino recreativo ontem à tarde. Para hoje, como encerramento dos preparativos, está programada a clássica disputa entre "prêtos" e "brancos", que, no último confronto terminou com a vitória dos "brancos".

Ontem, na Gávea, os rubro-negros, num ambiente de tranqüilidade e confiança, tiveram uma tarde movimentada com treinos individuais e pelãdas de futebol-de-salão. Os goleiros tiveram treinamento especial com bola pesada (medicineball). Murilo, Paulo Henrique e Evaristo, dispensados do exercício que Eitel Seixas dirigiu, brincaram na quadra de basquete.

Almir e Fefeu foram dispensados para tratar de assuntos particulares. Almir está resolvendo a questão de aparelamento e apresentou-se na concentração, à noite. Fefeu foi a Niterói solucionar êsses particulares e se apresentará hoje, na Gávea. Da pelada de futebol-de-salão, participaram Seixas, Silva, Evaristo e Paulo Chôco, contra Murilo, Paulo Henrique, Altair e Jarbas.

Escalação

Os jogadores rubro-negros receberam, ontem, o pagamento do bicho de 150 mil cruzeiros pela vitória sôbre o Vasco. Kenganeschi conversou com vários profissionais e, depois, falando aos cronistas, disse que o time está pràticamente escalado para enfrentar o Bonsucesso. Confirmou a dupla Almir-Silva no ataque. Os rubro-negros formarão assim: Valdomiro-Murilo, Ditão, Jaime e Paulo Henrique — Carlinhos e Fefeu — Paulo Chôco, Silva, Almir e Rodrigues.

Ingressos Para Ver Jofre Contra Manny

SÃO PAULO (SP-UH) — Foram colocados à venda os ingressos para a sensacional luta entre os "galos" Éder Jofre x Manny Elias, que será realizada em novembro. Uma geral custa Cr$ 2.000; poltrona: Cr$ 7.000; semi-ringue: Cr$ 9.000 e, ringue-especial: Cr$ 12.000. O adversário de Éder chegará no dia 20, com 15 dias de antecedência.

contra-ataque
JOÃO SALDANHA

CLUBES DE FATO

JÁ estão falando em acabar com a lei do acesso. Como se êste fôsse o mal. A verdade que êste ano estamos tendo uma repetição que chega a ficar monótona dos nossos clássicos. Pudera, no mínimo em três torneios os clubes grandes se encontram: Taça Guanabara, Rio-São Paulo e Campeonato Carioca. Como tem turno e returno os clássicos repetem-se por seis vêzes. Logicamente perdem o sabor e esvaziam os estádios. Mas será que a culpa é da lei do acesso ou do mau calendário? Por que não fazer o campeonato carioca e paulista ao mesmo tempo, começando e terminando juntos e depois misturar os primeiros colocados de ambos num campeonatão? Isto só já não foi feito porque a política local, principalmente a de São Paulo, impede. A daqui também não tem mostrado muito interêsse em resolver a parada.

Dizem que está sendo cometido um crime porque alguns clubes estão até desaparecendo. Talvez isto esteja realmente acontecendo. Mas a verdade é que muitos dêles nem torcedores tem. Nem mesmo diretores. Tem sido fato comum o de diretores de um clube irem trabalhar em outros assim como quem muda de emprêgo. Afinal de contas o clube não é uma mística, de fato, e então não existe mesmo. Sabe-se que alguns pequenos clubes foram fundados apenas como fator de relações públicas de algumas pessoas. O aspecto esportivo não representou coisa alguma. Clubes dêste tipo não fazem mal algum em desaparecer pois não representam nada. Se de fato representam sempre encontrarão nos seus adéptos fôrças para atingir a primeira divisão. O São Cristóvão conseguiu isto. A duras penas mas conseguiu. Agora, um golpe de gabinete liquidaria êste esfôrço esportivo só para agradar a um pequeno grupo?

defesa cerrada
JACINTO DE THORMES

MANÉ COM O VASCO

DIANTE da reação do Bussichini, não querendo mais jogar na ponta-direita, os atuais diretores de futebol do Botafogo foram buscar o Garrincha. Êsse mesmo Mané que êles chamavam de "moleque imprestável" agora é a tábua de salvação. Êsse Garrincha que estava proibido até mesmo de treinar, agora treina com honras de titular, tira fotografia em pleno "idílio" com o treinador. De repente o Botafogo sentiu necessidade de emagrecer as banhas do seu anjo de pernas desengonçadas. Essa diretoria de infeliz administração, que conseguiu largar o Didi, vender Nilton Santos, vender Amarildo, deixar Paraguaio ir embora, destruir a cúpula e o quadro de juvenis, agora briga com Bianchini, brica com Zé Maria e alimenta um clima de tensão entre êles e os jogadores. Agora, aquêle "moleque" que êles queriam destruir, aquêle "pobre diabo" que estava prêso a um contrato, escravo do golpe do passe, proibido de tocar na bola, proibido de entrar em campo, aquêle que não valia mais nada, é chamado às pressas.

Mané está gordo e completamente fora de forma. Colocá-lo assim, é maldade, tabu tão grande quanto deixá-lo sem treinar. O João Saldanha que o conhece bem, explica que Mané precisa de bola, muita bola, treinamento de campo para manter a velocidade, o pique terrível, o domínio perfeito.

Como é que êle pode fazer tudo isso se, além de gordo, estêve proibido de treinar durante tanto tempo?

AGUARDEM! OS ROMENOS VÊM AÍ!!!

BALLET FOLCLÓRICO DA ROMÊNIA
PERINITA

Pela Primeira Vez no Brasil — 80 Figurantes — Dias 18 a 24 de Outubro, às 21 Horas — Única Vesperal — Domingo 24 — Às 16 Horas

GALERIA ..... CR$ 4.000
BALCÃO SIMPLES ..... CR$ 8.000
BALCÃO NOBRE ..... CR$ 10.000
POLTRONAS ..... CR$ 10.000
FRISAS ..... CR$ 50.000
CAMAROTES ..... CR$ 50.000

VENDA DE INGRESSOS, NA BILHETERIA DO TEATRO MUNICIPAL

ZEZÉ LANÇA LINHA DURA NO VASCO PARA VENCER O BOTAFOGO (PÁGINA 5)

EXÉRCITO PRENDE HOJE OFICIAIS BADERNEIROS

1 - ENFRENTANDO a provocação e a desordem do chamado "grupo alivista" que insiste em falar em nome das Fôrças Armadas, o Exército decidiu prender, hoje, os oficiais que marcaram para esta tarde uma assembléia parcial no Clube Militar e se declararam dispostos a realizá-la "até na calçada", caso lhes fôsse negada, como foi, licença para a reunião. Os manifestantes são liderados por dois integralistas.

2 - DOS 119 signatários do memorial em que o Marechal Castelo Branco é classificado como "traidor da Pátria", apenas 15 pertencem à ativa, havendo, além disso, 27 assinaturas ilegíveis. O movimento de indisciplina e subversão está sendo promovido pelo General reformado Luís Otero Pôrto Alegre e pelo Capitão, também da reserva, Romell, que já estiveram às voltas com a Polícia de Costumes. (Página 2.)

Ultima Hora

1000 CRUZEIROS

ANO XV — Rio de Janeiro, Sexta-Feira, 15 de Outubro de 1965 — N.º 4.894

Ministro do Trabalho: Corte Salarial é Bom Para Operário

LEIA NA PAGINA 2

Líder do Govêrno Vaiado na Câmara

Rebelião no Congresso

O CONGRESSO Nacional declarou-se, ontem, virtualmente rebelado contra as novas alterações do texto da atual Constituição, propostas pelo Marechal Castelo Branco e que criam novos casos de intervenção nos Estados, além de excluir da apreciação do Judiciário os atos praticados em nome da "Revolução". Sucederam-se os protestos mais veementes, entendendo muitos que os projetos visam a abolir a Federação.

NUM ESPETÁCULO inédito nos anais do Legislativo, o líder do Govêrno foi pràticamente impedido de falar em defesa dêste, o que tentou, sob as vaias estrondosas do Plenário que, aos gritos de "Viva a Federação!" e "Abaixo as leis de exceção", manifestou, de maneira enérgica e por sua quase unanimidade, a repulsa geral às modificações sugeridas no bôjo da atual Carta Magna da República.

INCONTROLÁVEL foi o tumulto no recinto quando os Deputados Mário Piva e João Herculino, aquêle do PSD e êste do PTB, exclamaram, dramàticamente, que preferível seria "a um Congresso de cócoras na Praça dos Três Podêres, um Congresso fechado", salientando o representante trabalhista que "nenhum de nós voltará para nossos Estados em condições morais, sequer, de olhar nossos eleitores, nossos amigos e nossos familiares. (Páginas 2, 4 e 5.)

Hoje Tem IPM E JK já Está Com 37 Horas

LEIA NA PAGINA 2

Judô Holandês é Melhor

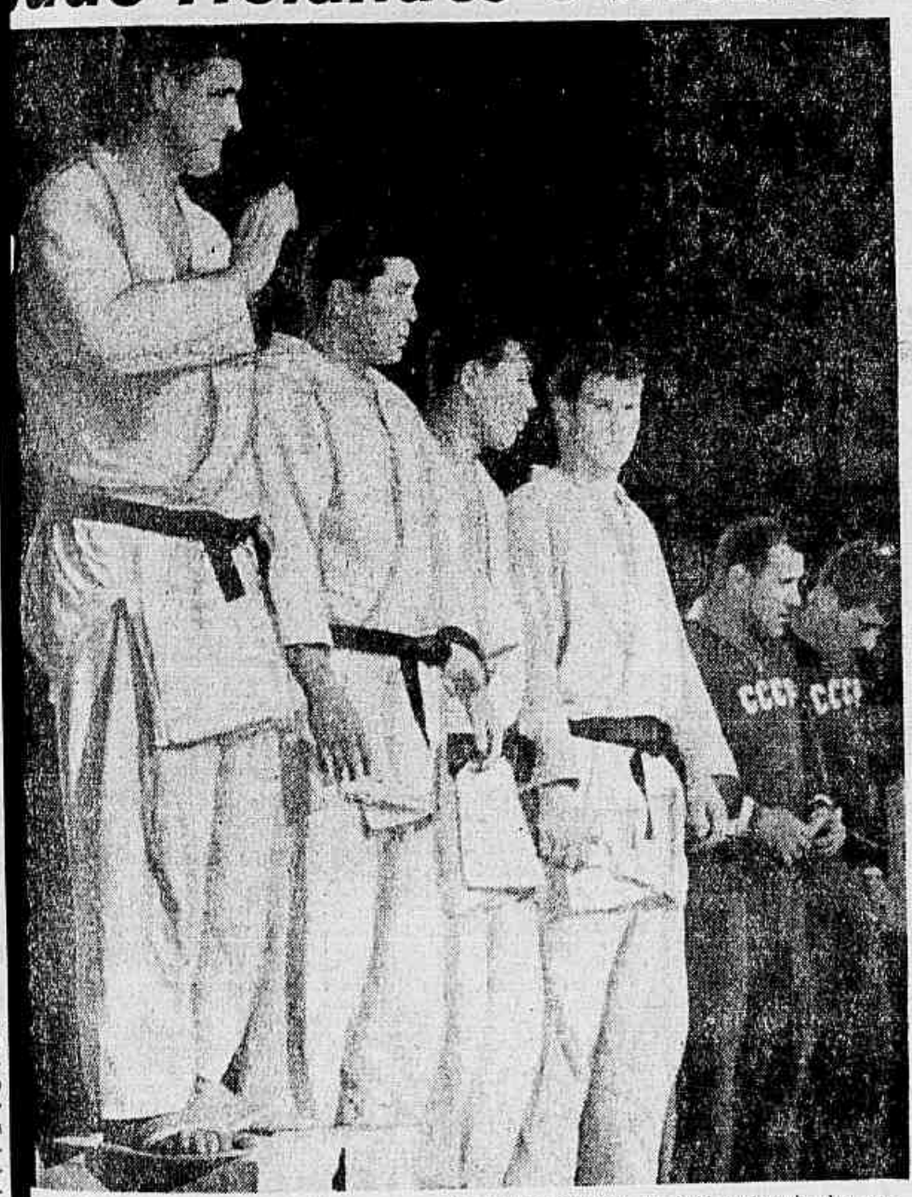

O holandês Antonius Geesink sagrou-se bicampeão mundial de judô, categoria dos pesados, ao derrotar, ontem à noite, no Maracanãzinho, o japonês Mitsuo Matsunaga, na abertura do IV Campeonato Internacional da modalidade. Para chegar ao título, o bicampeão venceu, seguidamente, seis adversários: um neozelandês, um alemão, um russo, um canadense e dois japoneses. Na foto, os finalistas no "podium". (Leia na página 2.)

Bebê Invade Assembléia

Transformou-se numa festa marcada pelo rebuliço e pela emoção, a visita feita, ontem, pelos sete finalistas do concurso do Bebê-UH Quatrocentão à Assembléia Legislativa da Guanabara, onde foram os pequenos campeões entusiàsticamente recebidos por 40 representantes do povo e ovacionados pelas galerias. O Deputado Gama Lima, do PSD (na foto com o campeonissimo Luís Francisco), enalteceu a iniciativa de UH. (PAGINA 3)

Luta Contra Ódio Racial Para Garantir Igualdade Dos Homens ★ *Luta Contra Terror Cultural Para Garantir a Universidade*

Liberdade Dos Negros

Novas manifestações de ódio racial se estão verificando nos Estados Unidos, desta vez contra o novo Bispo (negro) de Nova Orleans, surgindo os racistas cartazes sacrílegos em que afirmam que "Deus não reconhece padres nem bispos negros". A foto mostra um policial dominando um manifestante negro, em luta pela liberdade nos recentes conflitos raciais de Crawfordville, na Geórgia. (UPI)

Liberdade Dos Jovens

Vigorosas manifestações de protesto (foto) contra o fechamento da Universidade Nacional de Brasília e a violência policial ali praticada contra professôres e alunos foram realizadas, no Rio e Belo Horizonte, onde cinco mil universitários, aos gritos de "Liberdade!" "Liberdade para os jovens", saíram às ruas para proclamar o seu repúdio ao terrorismo cultural e à invasão militar de escolas. (P. 5.)

JÁ EM MARCHA "TREM DA ALEGRIA" DE LACERDA: SECRETÁRIA APOSENTADA COM QUASE 2 MILHÕES

LEIA "HORA H", PAGINA 3

Almirante a Castelo: Não Entre na Ilegalidade

UH INFORMA

"REVOLUÇÃO" PERDE BLOCO

BRASILIA (UH) — O Deputado Adauto Lúcio Cardoso, da UDN carioca, abandonou, já ontem, o gabinete que ocupava na Câmara como Presidente do Bloco Parlamentar Revolucionário, numa demonstração de que o considera extinto.

Por sua vez, o Deputado Peracchi Barcelos, do PSD gaúcho, já comunicara ao deputado carioca que, de acôrdo com o combinado com seus companheiros pessedistas, pertencentes àquele Bloco, retirava-se daquela frente parlamentar, reintegrando-se nas fileiras pessedistas, embora como corrente autônoma. Disse que, em companhia do Deputado Tarso Dutra, percorreu cêrca de meia centena de municípios gaúchos e colheu impressões da sua base partidária, favorável a essa retirada.

O mesmo Deputado Peracchi está, entretanto, realizando entendimentos com membros de vários partidos, visando à organização de uma fôrça de sustentação do Govêrno Castelo Branco, para neutralizar a pregação subversiva do Sr. Carlos Lacerda.

Arrôcho Está só no Comêço

BRASILIA (UH) — Assessôres presidenciais reafirmaram, ontem, que as medidas solicitadas ao Congresso — Estatuto dos Cassados e ampliação de podêres para intervenção nos Estados — "são o mínimo necessário à manutenção da ordem revolucionária". Dando a entender que isso é apenas um comêço de arrôcho, revelaram que as matérias "são mais de ordem preventiva que restritiva".

Ação de Negrão Começa 2.ª

O Governador eleito da GB, Sr. Negrão de Lima, marcou para segunda-feira, às 15 horas, a primeira reunião de seu "staff" político e administrativo. O encontro, entretanto, só terá lugar se seu estado de saúde melhorar, pois ainda está com febre.

TRE Arquivou Representação

O TRE aprovou ontem, por unanimidade, o arquivamento da representação da UDN contra os Jornalistas Dantom Jobim e Amado Ribeiro, respectivamente, Diretor-Presidente e Redator de ULTIMA HORA, acusados de fazer propaganda proibida a favor do candidato Negrão de Lima. O TRE julgou que o fato não configura as figuras delituosas invocadas, de acôrdo com parecer do Ministério Público.

Liquidados Pequenos Partidos

BRASILIA (UH) — Mantidos pelo Congresso Nacional todos os vetos do Marechal Castelo Branco ao estatuto dos partidos políticos. Com isso, caem por terra tôdas as esperanças de sobrevivência dos pequenos partidos.

TRE dá Prazo Para Eleições

O TRE marcou para têrça-feira a sessão que aprovará o relatório da Comissão Apuradora das eleições de 3 de outubro, se até depois de amanhã, às 17 horas, nenhum partido político impugnar o documento.

Vasco Homenageia Sebilleau

O Chanceler Vasco Leitão da Cunha ofereceu, ontem, um almôço ao Embaixador da França no Brasil, Pierre Sebilleau, que regressará dentro de poucos dias a Paris, e recebeu, em caráter excepcional, a Grã-Cruz da Ordem Nacional do Cruzeiro do Sul, em reconhecimento do Govêrno brasileiro pelos serviços prestados ao Brasil. Saudando o homenageado, o Chanceler disse que "hoje, mais do que nunca, o diálogo entre dois países transcende ao plano meramente bilateral, pois afeta, pela peculiar irradiação de suas virtualidades humanas e culturais, o próprio núcleo da vida internacional".

16,4 Milhões Para Eletrobrás

Prometendo para breve "energia em quantidade e qualidade para o desenvolvimento brasileiro", regressou ontem da Europa o presidente da Eletrobrás, Engenheiro Otávio Marcondes Ferraz, que participou, também, de reuniões do Fundo Monetário Internacional, Banco Internacional de Desenvolvimento e Banco Internacional, em Washington, obtendo do BID um empréstimo de 16,4 milhões de dólares, para as subsidiárias da Eletrobrás em todo o País.

DASP Desconhece o Aumento

O Diretor-Geral do DASP, Sr. Luís Belfort de Ouro Prêto, revelou, ontem, que desconhece os estudos que vêm sendo feitos pela Comissão Especial sôbre o aumento do funcionalismo civil e militar.

Gerente Visita ULTIMA HORA

O Sr. Stuart W. Oliver, gerente da Filial-Rio da Cutelaria Zivi S. A. e da Fábrica Hércules S. A., visitou, ontem, as instalações de ULTIMA HORA. Acompanhado do Sr. Hugo Santos, Chefe de Publicidade de UH, o Sr. Oliver palestrou com Diretores e redatores desta fôlha, dando conta dos recentes êxitos obtidos por suas organizações na exportação de produtos manufaturados brasileiros, particularmente cutelaria. Informou que as tesouras fabricadas por Zivi S. A. estão, há três anos, presentes no mercado alemão — até mesmo na cidade de Solingen, famosa pela qualidade do aço que fabrica — estendendo-se, atualmente, o mercado consumidor, por tôda Europa, América, África do Sul e Ásia. Entre os mais distantes países compradores da cutelaria brasileira, mencionou a Tailândia e o Vietname do Sul, para onde se negocia a primeira operação em larga escala.

"Estrêlas" Venceram a Itália

TURIM (FP-UH) — A equipe brasileira de basquete feminino venceu a seleção italiana, por 59x33, em partida disputada no Palácio de Esportes de Turim.

Holandês é Bicampeão de Judô

O holandês Antonius Geesink conquistou o bicampeonato mundial de judô, categoria dos pesados, ontem à noite, no Maracanãzinho, ao derrotar o japonês Mitsuo Matsunaga, na jornada inicial do IV Campeonato Mundial de Judô.

A luta final, disputada de igual para igual, durou 15 minutos e a vitória de Geesink foi decidida pelos árbitros que não computaram dois meios pontos em favor do campeão, pois as quedas do japonês foram completadas fora do "tatami". O bicampeão, que pesa 125 quilos, para chegar à final, teve de derrotar, seguidamente, seis adversários: um neo-zelandês, um alemão, um russo, um canadense e dois japoneses.

A noitada, que rendeu Cr$ 6.920.000, com 4.774 pagantes, apresentou 39 lutas, em cinco horas e meia de duração. Eis a classificação final: 1.º — Antonius Geesink (Holanda); 2.º — Mitsuo Matsunaga (Japão); 3.º — Alfred Rogers (Canadá) e Seiji Sakaguchi (Japão), empatados; e 4.º — Parnaoz Tcokviladze e Anzor Kiknadze (URSS), também empatados.

O certame — agora para a categoria dos médios — prossegue hoje à noite, com início previsto para as 20h.

JOSÉ CARLOS SIQUEIRA

(MISSA DE 7.º DIA)

Pai, mãe, irmãos, tios e tias de JOSÉ CARLOS SIQUEIRA convidam parentes e amigos para a missa de 7.º dia que mandam celebrar por sua boníssima alma, no próximo sábado, às 8h, na Matriz de São Mateus, situada na Rua Pinto de Campos, em Osvaldo Cruz. Antecipadamente agradecem.

Juscelino Vence Mais Uma Etapa da Maratona

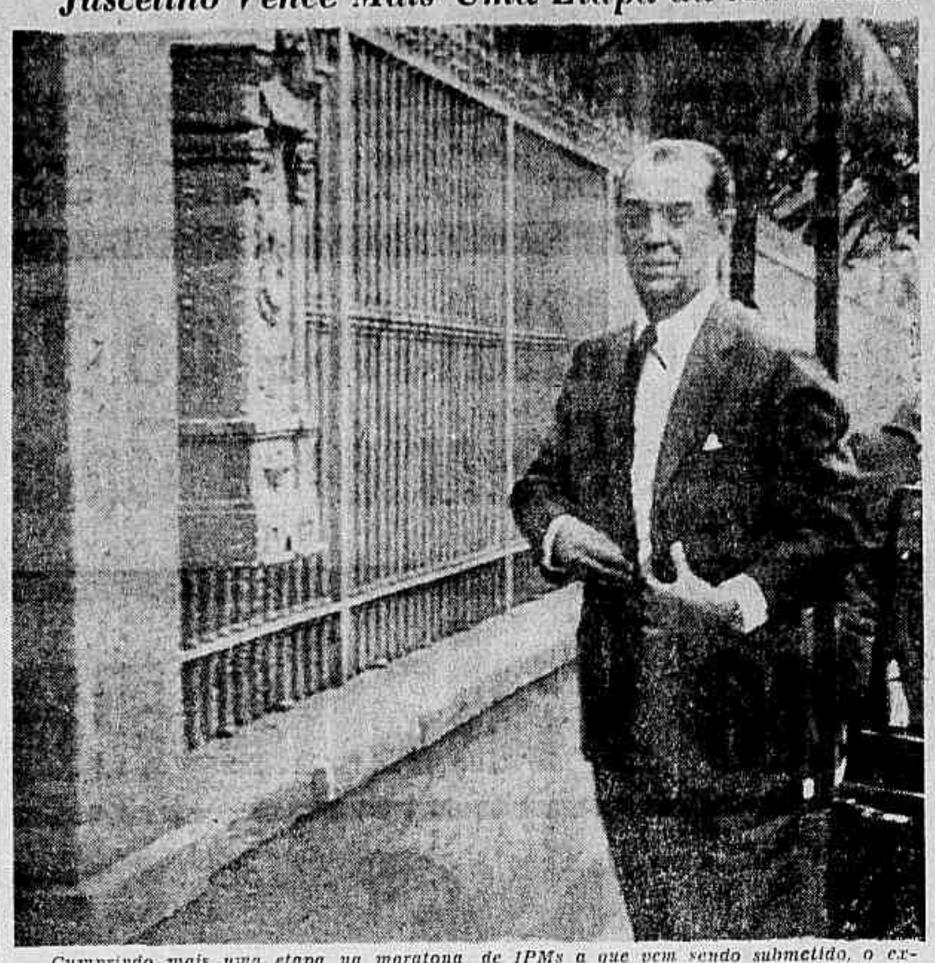

Cumprindo mais uma etapa na maratona de IPMs a que vem sendo submetido, o ex-Presidente Juscelino Kubitschek (foto) compareceu, ontem, ao mais recente dos inquéritos instaurados, desta vez para apurar declarações que lhe foram atribuídas por "El Siglo", do Chile.

JK Depõe Mais Duas Horas e é Levado Para Nôvo IPM

O IPM a que o ex-Presidente Juscelino Kubitschek foi intimado a comparecer, hoje à tarde, é outro: o do PCB, de que é encarregado o Coronel Ferdinando de Carvalho.

O ex-Presidente da República responde, também, aos inquéritos sôbre as atividades do ISEB e declarações que lhe foram atribuídas pela imprensa estrangeira.

Durou 2 horas a inquirição a que o construtor de Brasília e Três Marias foi submetido, ontem, pelo Coronel Octávio Ferraro, encarregado do mais recente IPM.

O interrogatório verificou-se no Instituto Benjamin Constant, na Praia Vermelha, onde JK prestou esclarecimentos sôbre uma entrevista publicada por "El Siglo".

Candidatura

O Ministro da Guerra, General Artur da Costa e Silva, recusou-se, ontem, a receber o Deputado pessedista Bivar Olinto, que teria, segundo um matutino, declarado estar articulando a candidatura do Chefe do Exército com o apoio do Sr. Juscelino Kubitschek.

Minutos após a divulgação de uma nota oficial do gabinete do titular da Guerra, o Deputado Olinto compareceu ao Ministério, onde conseguiu avistar-se com o General Costa e Silva, segundo informou um assessor dêste.

Nota

Eis, na íntegra, a nota oficial distribuída pelo gabinete do Ministro da Guerra:

"Noticia um matutino de hoje, em sua primeira página, que o Deputado Bivar Olinto teria marcado audiência com o Ministro da Guerra, a fim de tentar obter aquiescência para articular sua candidatura à Presidência da República, admitida pelo Sr. Juscelino Kubitschek.

O Gabinete do Ministro esclarece que se trata de mais uma tentativa, das muitas que têm sido e estão sendo articuladas para, impatrioticamente, semear a discórdia no meio militar, procurando incompatibilizar o titular da Guerra com seus comandados.

Informa, ainda, que o Ministro Costa e Silva manifesta sua estranheza pelo fato de que um cidadão, cujos direitos políticos estão cassados, tenha a ousadia de pronunciar-se sôbre assuntos de natureza política, máxime sôbre candidaturas à Presidência da República.

Em conseqüência, determinou seja negada audiência ao Deputado Bivar Olinto, caso venha a solicitá-la".

Em carta enviada ao jornal que divulgou a informação, o Deputado Bivar Olinto declara o seguinte:

"Li, na edição de hoje, dêsse conceituado matutino, na primeira página, a nota sob o título "JK admite candidatura de Costa e Silva". Nesta nota me são atribuídas declarações que absolutamente não prestei a nenhum jornalista ou a quem quer que fôsse. Fiz ao meu eminente amigo ex-Presidente Juscelino Kubitschek uma visita de cortesia e farei tantas quantas puder, pois não é de meu feitio desprezar amigos que caem em desgraça. Nesta visita não trocamos uma só palavra sôbre a sucessão presidencial ou a respeito de candidaturas civis ou militares. Meu pensamento pessoal é conhecido e dêle não faço mistério. Entendo que o nome do General Costa e Silva é o melhor em eleições diretas ou indiretas para suceder ao Marechal Castelo Branco. Devo, ainda, repisar que tenho dito, isto por minha conta, pois nunca recebi do eminente Ministro da Guerra uma única palavra que pudesse significar a respeito uma autorização e nem mesmo um estímulo. Nós, nordestinos, estamos há muito precisando de um general que substitua o único que nos pode acudir em horas de calamidade: o General Inverno. Peço a publicação desta nota na mesma coluna e página, com os mesmos caracteres da nota anterior. (a) Bivar Olinto".

Resposta

O ex-Presidente Juscelino Kubitschek respondeu, ontem, ao convite que lhe foi formulado pelo "Overseas Press Club", de Nova Iorque, para uma conferência. A resposta é a seguinte:

"Compreendendo as justificadas apreensões dos ilustres amigos, com as quais me acho indissolùvelmente ligado na luta a favor da democracia no continente, agradeço o honroso convite que me foi feito, o qual interpreto como distinção menos à minha pessoa que à causa democrática que, em meu País, tive a honra de encarnar durante todo o meu Govêrno. Entretanto, não sei ainda quando poderei corresponder ao convite, porquanto devo primeiro defender meu nome, minha honra e meu Govêrno, objeto de minha decisão pessoal de regressar à minha Pátria. Tão logo conclua essa defesa, aí estarei, mais uma vez reconhecido pela solidariedade que tenho recebido do grande povo americano. Cordial abraço (a) Juscelino Kubitschek".

Exército: Prisão Para Baderneiros

— A anunciada reunião no Clube Militar não se realizará porque o Ministro Costa e Silva e o Marechal Castelo Branco não permitem indisciplina e subversão da ordem — essa declaração, prestada ontem por fonte oficial do Gabinete do Ministro da Guerra, foi ratificada em tôda linha pelos oficiais do I Exército, os quais mantêm-se no firme propósito de não permitir a reunião de 127 oficiais da reserva, onde seria lido um manifesto classificando o Marechal-Presidente de "traidor da Pátria".

O manifesto, já redigido, diz que "êle se apossou da nossa revolução, traiu-a e ridicularizou-a ante os olhos do mundo", e acrescenta: "nós temos, esparsos, os elos de uma corrente inquebrantável. Só nos falta reuni-los sob uma liderança. É certo que milhares de peitos jovens o seguirão até a morte, pois é certo que o nosso ideal é sagrado".

O presidente em exercício do Clube Militar, General Antônio Faustino da Costa, confirmou ter recebido o memorial asinado por 119 oficiais, encabeçado pelo General Luís Pôrto Alegre, mas manifestou a disposição de não convocar a assembléia solicitada, uma vez que o Artigo 2.º do Estatuto do Clube não permite reuniões para discussões de assuntos políticos ou religiosos.

"Os Líderes"

Fontes do Ministério da Guerra adiantaram a UH que o movimento de oficiais da reserva contra o Govêrno do Marechal Castelo Branco está sendo liderado pelo general reformado Luís Otero Pôrto Alegre e pelo capitão, também reformado, Alexandre Romell — ambos integralistas confessos.

Luís Otero Pôrto Alegre, quando na ativa, foi prêso e processado por manter uma roda de jôgo no Clube dos Embaixadores, na Cinelândia, enquanto o Capitão Alexandre Romell candidatou-se, nas últimas eleições, à deputação estadual, pelo Partido de Representação Popular, obtendo exatamente quarenta votos.

— São figuras inexpressivas nas Fôrças Armadas e que tentam obter notoriedade à custa de agitações direitistas, mas desta vez êles terão uma resposta à altura pela ousadia de suas manifestações — declarou um coronel do Estado-Maior do I Exército.

Os oficiais do Ministério da Guerra informaram que os militares ativistas não poderão ser impedidos de fazer a reunião no meio da rua, pois isto é atribuição específica da Polícia Militar:

— Caso a Polícia ache por bem dar voz de prisão aos agitadores e êstes se recusarem a aceitá-la, na condição de oficiais do Exército, a Polícia do Exército deverá ser chamada a intervir — explicou um dêles.

Uma integrante da CAMDE — Campanha da Mulher pela Democracia —, informou, ontem, que diversas mulheres acamparão, hoje, à porta do Clube Militar, em sinal de solidariedade aos militares que pretendem se reunir no movimento insurrecional contra o Govêrno.

— Dos 119 assinantes do memorial, apenas 15 pertencem à ativa; além disso, 27 assinaturas não puderam ser identificadas, mesmo depois de submetidas a verdadeira pesquisa grafológica — disse o presidente em exercício do Clube Militar, adiantando que não intervirá, caso os assinantes do manifesto, não conformados com a sua decisão, realizem a reunião na rua.

A reunião em frente ao Clube Militar, para hoje, à tarde, continuava convocada até a noite de ontem, com divergências de horários: porta-vozes anunciavam para as 15 horas, outros para as 17 horas, e ainda outros, para as 20 horas. O mais provável, no entanto, é que ela seja adiada.

Povo Desorientado

É o seguinte, na íntegra, o memorial anti-Castelo:

"Vendo o Brasil como um povo desorientado nas mãos comunistas, fizemos a revolução de 31 de março e entregamos os destinos da nossa Pátria a um homem que julgávamos digno de presidi-lo. Êle se apossou de nossa revolução. Traiu-a. Ridicularizou-a ante os olhos do mundo. Zombando de nossos ideais, utilizou-nos como instrumento dos seus desígnios, e se deixou poluir no Poder, que nós mesmos, lhe conferimos, após a expulsão dos corruptos e subversivos."

"Vaidoso, prostituído pela ambição, obsecado pelo mando, vendo nossa revolta e intenção de bani-lo, fala em legalidade, como se estivesse onde está à custa do voto popular e entregando, novamente, o Brasil aos seus algozes. Precisamos pr um fim a isto e aliviar êste País do seu raptor. Precisamos de um verdadeiro chefe que tenha, realmente, condições morais para fazer o que êle deveria ter feito."

"Se afastarmos um presidente marginal, afastaremos um traidor. Nós temos, esparsos, os elos de uma corrente inquebrantável. Só nos falta reuni-los sob uma liderança. É certo que milhares de peitos jovens o seguirão até à morte. É certo que nosso ideal é sagrado. Sereis capaz de liderar-nos? Lutareis à nossa frente para que nosso pavilhão não seja substituído por um farrapo de pano vermelho? Se não sois capaz de fazê-lo, não sois líder nem de vós mesmos. Não sois chefe de ninguém, não comandais coisa alguma. Nunca mais deveis falar a palavra Pátria."

Simples Delinqüentes

A propósito das notícias, segundo as quais a reunião teria sido transferida para o Palácio Guanabara, o Deputado Alfredo Tranjan, durante a reunião de ontem da AL, disse que entre os primeiros signatários do pedido de convocação enviado ao Clube Militar, figuram dois oficiais "delinqüentes contumazes", um dêles chefe de "quadrilha de falsários de moeda", e outro "dono de uma casa de tavolagem".

— Se o Governador Carlos Lacerda realmente ofereceu o Palácio Guanabara para a reunião, deveria antes evacuar dali a gente honrada que presta serviços ao Estado. O restaurante do Palácio Guanabara, onde foi descoberto o "dossier" da corrupção, é que é o local ideal para o funcionamento desta reunião convocada, entre outros, por um general prêso em flagrante, em 1961, como dono de casa de tavolagem, e um capitão expulso do Exército depois de condenado, em 1951, por falsificar moedas.

"NAS mãos de um cidadão honrado e corajoso, a legalidade é o único e poderoso instrumento capaz de garantir as instituições, assegurar a ordem e fomentar o progresso. Enfrentando e anulando a "linha dura", com tôda sua grita tumultuosa, terá Vossa Excelência, em tôrno de si, tôda a Nação" — declara, em carta aberta ao Marechal Castelo Branco, o Contra-Almirante Norton Demaria Boiteux.

Insta o signatário do documento o Chefe do Govêrno da "revolução" a reabilitar o prestígio do Exército Nacional, negando-se a enveredar pela "trilha sombria da ilegalidade" e a propor medidas que "violentam os mais sagrados princípios da República e da Federação", salientando que, "decorrido um ano e meio, a Nação pergunta onde estão os corruptos e onde estão os subversivos".

Advertindo que o Marechal Castelo Branco está em uma encruzilhada — "de um lado, os reclamos odientos do neofascismo; do outro, os anseios superiores e legítimos do Brasil" —, o oficial assegura que, ao se dispor a enfrentar e anular a "linha dura", o Presidente "terá, em tôrno de si, tôda a Nação".

A Carta

Eis, na íntegra, a carta firmada pelo Contra-Almirante Norton Demaria Boiteux:

"Anuncia-se que o govêrno, desapontado com o recente pleito eleitoral, temeroso das atividades dos "cassados" e premido pela "linha dura", resolveu enveredar mais profundamente pela trilha sombria da ilegalidade, propondo medidas que violentam os mais sagrados princípios da República e da Federação. Até uma espécie de "gueto" para "cassados" está sendo proposto...

É o agravamento crescente, após dezoito meses de arbítrio e violência, da tutela militar que avassala o País.

A lógica indicava que, deposto um govêrno acusado de corrupção e de subversão, bastaria implantar uma autoridade enérgica, digna e equilibrada, para reconduzir o País à sua desejada normalidade.

Mas o fermento revolucionário e a impaciência militar empolgaram o ambiente. O Exército, arrastando consigo a Marinha e a Aeronáutica, achou que havia chegado o momento de aplicar em política alguns inaceitáveis conceitos gerados na Escola Superior de Guerra.

Urgia primeiro maniatar e intimidar os outros chamados Podêres da República. Em seguida, sem processo e sem provas, foram banidos sumàriamente os homens inconvenientes aos fins revolucionários.

Chegou-se ao escárnio de usar e generalizar, no âmbito civil, o inquérito policial militar. São setecentos inquéritos; portanto, mil e tantos oficiais desviados de suas funções para êsse esdrúxulo e deprimente mister.

Como se o movimento fôsse contra homens dignos e não contra faltosos, foram odiosamente afastados, também discricionàriamente, muitos cidadãos de conduta ilibada.

Decorrido um ano e meio — a Nação pergunta —, onde estão os corruptos, onde estão os subversivos?

No quadro internacional tornamo-nos instrumentos do intervencionismo e complacentes com o colonialismo agonizante.

Paradoxalmente, um govêrno que tem dado soluções militares para problemas políticos só encontrou solução política, aliás primária, para uma questão tipicamente militar, a aviação embarcada.

Sr. Marechal Castelo Branco, Vossa Excelência é um Presidente impôsto ao Brasil pela revolução, embora com a timida aprovação do Congresso.

O povo sabe disso. Mas a "linha dura" está agora cobrando, em altas vozes, os seus pretensos direitos.

Vossa Excelência está em uma encruzilhada: de um lado, os reclamos odientos do neofascismo; do outro lado, os anseios superiores e legítimos do Brasil.

O povo brasileiro repele tanto a fermentação subversiva como a agitação revolucionária. Uma subverte, a outra revolve.

Basta de corrupção, basta de subversão; chega, também, de revolução. O antídoto para a subversão não é revolução, mas a ordem legal.

Legalidade; legalidade insofismável; escrupulosa legalidade; legalidade urgente: eis o que o povo brasileiro espera ansiosamente.

As panacéias revolucionárias estão há muito desacreditadas, mesmo no Brasil.

Nas mãos de um cidadão, honrado e corajoso, a legalidade é o único e poderoso instrumento capaz de garantir as instituições, assegurar a ordem e fomentar o progresso. Enfrentando e anulando a "linha dura", com tôda sua grita tumultuosa, terá Vossa Excelência, em tôrno de si, tôda a Nação.

Ainda é tempo de reabilitar o prestígio de inteligência, liberalismo e generosidade do glorioso Exército Nacional. Ainda é tempo de granjear a simpatia do presente e a gratidão do futuro.

"Alea jacta est".

Rio (GB) 14-10-65 — **Norton Demaria Boiteux** — Contra-Almirante".

MINISTRO DO TRABALHO: REDUÇÃO SALARIAL É BOM PARA OPERÁRIOS

Em contato, ontem, com os jornalistas e dirigentes sindicais, o Ministro do Trabalho, Sr. Arnaldo Sussekind, afirmou que a redução de 25% nos salários é "altamente favorável aos trabalhadores", porque "visa a dar assistência financeira aos desempregados, preparando as bases do futuro seguro-desemprêgo".

O projeto que faculta às emprêsas privadas proceder ao corte salarial está sendo recebido, todavia, pelos líderes políticos e sindicais, como um autêntico "nivelamento pela miséria", procurando o Govêrno "tirar dos que já não têm para dar aos que não têm nada".

Nenhuma Exclusão

Apesar das declarações do Ministro, a redução salarial não exclui qualquer categoria de empregados, atingindo, mesmo, a todos, inclusive chefes de serviço e supervisores em geral, bem como o pessoal que exerce os chamados "cargos de confiança".

Observa-se, por outro lado, que o envio da mensagem governamental ao Congresso "já implica, por si mesmo, no reconhecimento oficial da terrível crise econômica que envolve as atividades básicas do País, especialmente no campo da produção, daí resultando imenso prejuízo para as classes assalariadas".

Temor Nos Sindicatos

Não escondem os órgãos de representação profissional o receio de que a proposição já encaminhada ao Congresso venha a tornar ainda mais difícil a existência dos assalariados, que não dispõem mais do indispensável para viver.

Destacou o Sr. Paulo José da Silva, presidente do Sindicato dos Auxiliares de Administração Escolar, que "o projeto é perigoso porque não contém a expressão "por motivo de fôrça maior", o que permitirá aos empregadores aproveitar-se da situação.

Auxílio Insignificante

Depois de manifestar o seu temor pelo que se encerra no bôjo da proposição oficial, o líder sindical salientou que o auxílio-desemprêgo, na base de 80% do salário-mínimo, é insignificante, pois "não dá nem para que um trabalhador pague o aluguel da casa em que mora".

Fez ver, por seu turno, o Sr. Esmeraldo Alves da Silva, presidente da Confederação Nacional dos Trabalhadores em Transportes Marítimos, Fluviais, e Aéreos, não terem sido incluídas no projeto do Govêrno algumas das reivindicações dos que vivem de salários.

Omissão Condenada

Chamou, também, o Sr. Máximo Martinelli, presidente da Junta Governativa da Confederação Nacional dos Trabalhadores em Estabelecimentos de Crédito, a atenção do Ministro do Trabalho para a circunstância de que o anteprojeto enviado à Câmara dos Deputados omite a cláusula de "fôrça maior", prevista na Consolidação das Leis do Trabalho, para que seja autorizada a redução salarial de 25%, no máximo, desde que prèviamente comprovado o motivo alegado.

Disse, ainda, o líder sindical que a proposição deixa de contar o tempo para a estabilidade aos que estiverem em gôzo do auxílio-desemprêgo.

Reafirmou, finalmente, o Sr. Domingos Alvares, outro dirigente classista, sua preocupação, "principalmente em face do artigo 2 do anteprojeto em discussão". Tal opinião foi manifestada em presença do próprio titular do Trabalho, que se queixou do noticiário da imprensa, que teria deixado os trabalhadores sobressaltados.

O Anteprojeto

É o seguinte o texto do Art. 2 do anteprojeto:

"A emprêsa que, em face da conjuntura econômica, se encontrar em condições que recomendem, transitòriamente, a redução da jornada normal ou do número de dias de trabalho, poderá fazê-lo, mediante prévio acôrdo com a entidade sindical representativa dos seus empregados, homologado pela Delegacia Regional do Trabalho, por prazo certo, não excedente de três meses, prorrogável, nas mesmas condições, se ainda indispensável, e sempre de modo a que a redução do salário mensal resultante não seja superior a 25 por cento do salário contratual, respeitado o salário-mínimo regional, e reduzidas proporcionalmente a remuneração e as gratificações de gerentes e diretores."

O Sr. Domingos Alvarez disse que teme a interpretação dêsse texto, de vez que não fica estabelecida claramente qual é a "conjuntura econômica" nem as "condições que recomendem" a redução da jornada do trabalho e a conseqüente diminuição do salário do empregado.

Nota do Ministro

Ao fim da entrevista, o Gabinete do Ministro do Trabalho distribuiu a seguinte nota:

"Em face de notícias divulgadas no sentido de que o projeto-de-lei recentemente encaminhado ao Congresso Nacional sôbre medidas relativas ao **desemprêgo** contém um artigo que autoriza redução de 25% nos salários de TODOS os empregados, o Ministério do Trabalho desmente formalmente essa versão.

Trata-se de notícias inverídicas que visam apenas a criar clima de intranqüilidade na família operária, de vez que o Projeto apenas dispõe sôbre a possibilidade da redução da jornada normal de trabalho, que poderá atingir até aquêle limite, quando determinada emprêsa tiver que reduzir suas atividades, em face da conjuntura econômica. Nessa única hipótese, ao invés de despedir empregados, lançando-os no desemprêgo, poderá a emprêsa, mediante acôrdo, que terá de ser aprovado pela assembléia sindical — e só com essa aprovação — proceder daquela forma, devendo também reduzir, na mesma proporção, a remuneração dos seus diretores e gerentes.

Essa solução é bem mais favorável ao trabalhador do que a norma atual do Artigo 503 da Consolidação das Leis do Trabalho que permite a mesma redução mediante simples ato do empregador, sem qualquer intervenção dos empregados interessados.

É de acentuar-se, ademais, que sôbre o projeto foram ouvidas prèviamente tôdas as Confederações, que não fizeram objeções a êsse artigo compreendendo seu elevado sentido social.

Tais notícias estão distorcendo o verdadeiro sentido do projeto, que é o de determinar medidas contra o desemprêgo e dar assistência financeira aos desempregados, preparando as bases do futuro seguro-desemprêgo."

HORA H

CL DÁ APOSENTADORIA RÉGIA À SECRETÁRIA

APÓS exercer durante dois meses a Secretaria de Educação do Guanabara, a Professôra Maria Teresinha Tourinho Saraiva obteve um régio prêmio do Governador Carlos Lacerda: foi aposentada com tôdas as vantagens do cargo, o que lhe dará proventos no montantes de Cr$ 1 milhão e 800 mil mensais, quase tanto quanto ganham, reunidos, mais de dez professôras primárias do Estado.

O ato de aposentadoria da Professôra Maria Teresinha, contemplada por seu empenho na campanha da frustrada candidatura do Sr. Flexa Ribeiro, foi publicado ontem no "Diário Oficial" do Estado e será seguido de decreto semelhante beneficiando o Secretário de Obras Públicas, Engenheiro Marcos Tamoio, segundo se revelava nos corredores do próprio Palácio Guanabara. Ao assumir a Pasta, há pouco mais de dois meses, o Sr. Marcos Tamoio revelara que passara mais de dois anos sem nada fazer na Secretaria.

Além de criar a "indústria da aposentadoria", pela qual foram beneficiados vários auxiliares de sua intimidade, como o Secretário de Administração, Sr. Pires Leal, que era aposentado como médico, e foi "desaposentado" para ser aposentado novamente com os vencimentos de Secretário de Estado, o Sr. Carlos Lacerda prepara novos atos em benefício de seus amigos, para elaborar o seu testamento político. Para isso, mandou verificar quais os altos funcionários do Estado que já contam tempo para aposentadoria, a fim de convidá-los a deixar o serviço ativo, abrindo claros nos quadros das diversas Secretarias. Para suprir essas vagas seriam nomeados parentes, afilhados, amigos e correligionários do Governador, que pretende repetir assim o que o Sr. Dinarte Mariz (por sinal também udenista) fêz ao deixar o Govêrno do Rio Grande do Norte.

Com êsses expedientes, o Sr. Carlos Lacerda vai, não só onerar os cofres do Estado, como também deixar a futura administração infiltrada de elementos de sua grei, já que o Governador eleito Negrão de Lima não disporá, por muito tempo, de uma só vaga para preencher com pessoas de sua confiança.

Campos

O Ministro Roberto Campos ficou impressionado com as últimas estatísticas, que comprovam que o custo de vida voltou a subir assustadoramente, e já se prepara para abandonar o barco: está pretendendo trocar o Ministério do Planejamento pela Embaixada em Washington, vaga com a saída do General Juraci Magalhães. O Sr. Roberto Campos não se sente suficientemente forte para decretar novas restrições de salários e impor elevação de impostos, único caminho que vê para deter a alta dos preços.

Gente

O ex-Deputado Prado Kelly está querendo reaparecer na cena política, da qual se afastara após ser derrotado em eleições no Estado do Rio. Pelas mãos do Brigadeiro Eduardo Gomes, Prado Kelly estêve almoçando no Palácio das Laranjeiras com o Marechal Castelo Branco. • O Sr. Francisco Campos nega que tenha feito as leis de exceção enviadas ao Congresso pelo Marechal Castelo Branco. Diz que foi procurado por emissários do Govêrno, mas recusou as encomendas.

Mostrando as Credenciais

DIANTE de um soldado da PM, que mesmo em serviço não conseguiu conter o riso, tal era o inusitado da cena, a judoca Valquiria Figueiredo Nunes jogou por terra um robusto marmanjo, para mostrar que tem credenciais para desafiar qualquer môça de outros países que queira medir fôrças com ela, no judô ou no jiujitsu. Valquiria, que é candidata ao título de "Garôta de Ipanema", é faixa-preta formada por uma academia carioca e diz que no Brasil não há uma môça com apetite para enfrentá-la no braço. (Foto de Inácio Ferreira)

Jaguar e o Estrategista

— Finalmente, o Marechal Castelo Branco conseguiu a união das fôrças políticas. Agora estão todos contra êle.

Pagamento

O Govêrno da Guanabara anunciou que só fará o pagamento das dívidas dos empreiteiros após concluir o pagamento do funcionalismo do Estado relativo a setembro, ainda sem data marcada. Ao que tudo indica, o pagamento dos servidores só será iniciado na próxima sexta-feira, dia 22, o que significa que se estenderá além da primeira quinzena de novembro, se se considerar que são 12 lotes e que aos sábados e domingos e nos feriados dos dias 1 e 2 de novembro não haverá expediente. Com essa manobra, o Sr. Carlos Lacerda transferirá para o nôvo Govêrno não só os Cr$ 7 bilhões da dívida dos empreiteiros, mas o pagamento de dois meses de vencimentos do funcionalismo, já então acrescidos das parcelas de aumento, a que a classe faz jus desde fevereiro e que o Governador só concedeu a partir de outubro, numa tentativa demagógica de aliciar votos para seu candidato.

Censura

Em resposta ao Deputado Henrique Franco (PTB), o Deputado Nina Ribeiro (UDN) confessou que o Govêrno da Guanabara também faz censura dos telefones, a exemplo do Govêrno Federal. Revelou o Sr. Nina Ribeiro que um telefonema dado pelo Deputado Ardovino Barbosa da Assembléia Legislativa foi gravado no gabinete do Secretário de Segurança, Coronel Gustavo Borges.

Barbeiro

Até um modesto "fígaro" da barbearia do Palácio Guanabara foi atingido pela vingança dos derrotados a 3 de outubro. Trata-se de "Cutia", que todos gabavam como barbeiro e que agora foi transferido para "bem longe", por determinação de assessôres imediatos do Governador. Razão da medida: alguém o acusou no Palácio de ter votado em Negrão. Por isso, transferiram-no sumàriamente, sem direito de defesa.

Crédito

O Marechal Castelo Branco já abriu ao Estado-Maior das Fôrças Armadas e aos Ministérios militares o crédito especial, aprovado pelo Congresso, destinado a cobrir as despesas do destacamento brasileiro na chamada Fôrça Armada Interamericana que ocupa São Domingos. O crédito é no valor de Cr$ 6 bilhões e 400 milhões.

Astrojildo

Agravou-se o estado de saúde do escritor Astrojildo Pereira, que está numa tenda de oxigênio em sua residência, na Rua do Bispo. Segundo o advogado do biógrafo de Machado de Assis, Astrojildo se ressentiu do tratamento que lhe foi impôsto pelo Major Cléber Bonecker, que o submeteu a longos interrogatórios, sem intervalos para descanso. Astrojildo, que tem mais de 70 anos, sofrera três enfartes na prisão do Major Bonecker.

Tiremos o Chapéu

à classe dos professôres, que hoje comemoram o Dia do Mestre, com esperanças de que cessem as injustiças e perseguições de que, atualmente são vítimas.

BEBÊ-UH PAROU O LEGISLATIVO

QUARENTA representantes do povo aplaudiram, ontem, na Assembléia Legislativa, os Bebês-UH que, liderados pelo campeoníssimo Luís Francisco, levaram ao Palácio Pedro Ernesto, durante a tarde, rebuliço e emoção.

Unânime foi a manifestação dos líderes em ressaltar o elevado sentido da homenagem de UH aos nascidos neste ano do IV Centenário, tendo o Deputado Mauro Magalhães, em nome da UDN, declarado: "ULTIMA HORA está de parabéns. Nunca esta Casa presenciou espetáculo tão belo e emocionante".

A Visita

Introduzidos no Plenário pelos Deputados Paulo Ribeiro, Caldeira de Alvarenga e Naldir Laranjeiras, os sete vencedores do concurso do Bebê-UH Quatrocentão — Luís Francisco Lopes Ferreira, Anderson Dantas Paiva, Rogério Santos Paiva, Alexandre Teitelroit, Délson Brás, Jorge Luís Cordeiro da Cunha e José Ribeiro Ramos Gomes — foram alvo de verdadeira consagração, não só da parte dos deputados como também dos funcionários da Casa e das galerias, cujo entusiasmo era traduzido numa demorada ovação.

Fizeram os líderes partidários questão de interromper seus trabalhos para ir cumprimentar os pais e acompanhantes dos pequenos visitantes, assim como nosso companheiro Wilson Nascimento, chefe do Departamento de Promoções de UH, pelo êxito da iniciativa que reuniu milhares de bebês cariocas.

Os Oradores

O Deputado Frota Aguiar, que se encontrava na tribuna, no momento em que os bebês-campeões deram entrada no Plenário, cedeu o tempo que lhe fôra reservado para que a homenagem fôsse mais completa.

Discursaram, em seguida, dando conta da emoção de que todos estavam tomados, os parlamentares Gama Lima, Caldeira de Alvarenga e Paulo Ribeiro, o primeiro da UDN, enaltecendo a lembrança de UH, promovendo aquêle encontro na "Semana da Criança".

Prêmios

Disse, por sua vez, o representante do PSD, receber "com emoção e até mesmo com expressa gratidão êsse encontro com a nova geração, que representa os homens que, no futuro, estarão tomando assento nesta Casa, para decidir, também, sôbre os destinos desta cidade".

Declarou, por fim, o Deputado Paulo Ribeiro que seu pronunciamento não ficaria na exaltação aos bebês-campeões, pois que se comprometia, naquele momento, a redigir um projeto-de-lei no sentido de garantir-lhes prêmios, em nome da Assembléia Legislativa, a fim de que seja mais significativa "a lembrança dêste doce encontro, que nos transporta à infância e nos dá a antevisão do futuro, que estará assegurado na inteligência e na ação dos bebês de agora e homens do futuro".

Personalidades

Os vencedores do concurso do Bebê-UH Quatrocentão foram recebidos pela Assembléia Legislativa como autênticas personalidades da cidade, tendo permanecido todo o tempo da homenagem, na Mesa, muito bem comportados, nenhum dêles fazendo, sequer, ar de chôro ou de impaciência.

Acompanharam, fascinados, a palavra dos oradores, como se adultos fôssem, alguns naturalmente distraídos pelas palmas da assistência, as luzes do recinto e o vozerio dos mais velhos. Não resta dúvida de que ficaram encantados com a festa que lhes foi feita pelos representantes das gerações de hoje e que foi, realmente, uma recepção das mais carinhosas já prestadas na sede do Legislativo local, que viveu, na dizer de alguns legisladores, "momentos inesquecíveis".

Campeões Pedem a Palavra

Sob calorosos aplausos de cêrca de 40 deputados presentes, os bebês-UH, liderados pelo campeoníssimo Luís Francisco, levaram, ontem de tarde, rebuliço e emoção à Assembléia Legislativa.

E O SEU IMÓVEL... ESTÁ BEM OU MAL ALUGADO?

- Não continue perdendo dinheiro!
- ATUALISE SEU CAPITAL!
- Edifícios, apartamentos, lojas ou vilas.
- Venda-os MESMO OCUPADOS pelo nosso sistema.
- Temos longa experiência profissional.
- Utilize nosso Departamento Jurídico sem qualquer despesa.

NÓS TEMOS A SOLUÇÃO!

CRECI 604

sei SOCIEDADE EMPREENDIMENTOS IMOBILIÁRIOS LTDA.
Av. Nilo Peçanha, 155 . Grupos 613/14 . tel.: 52.0221

OPINIÃO DE "UH"

CABEÇA FRIA

O dia de ontem voltou a ser de nervosismo e boatos. Enquanto em Brasília se iniciava a tramitação das leis intempestivamente gestadas pelo Govêrno para aplacar os pruridos da agitação lacerdista, os rumôres davam conta de um súbito agravamento da crise político-militar. Essas informações alarmistas não foram confirmadas.

O que se confirma, isto sim, é a intenção oculta e sistemática de criar um clima de pânico. Já a esta altura êsse objetivo foi atingido numa etapa preliminar, refletindo-se, inclusive, nos meios empresariais.

Que é que há, na realidade? Mais uma vez a "linha dura" pretende arrogar-se uma fôrça que de fato não possui. Basta o exemplo da assembléia do Clube Militar, marcada para hoje e já proibida pelo Ministro da Guerra. Os promotores da manifestação, que é um gesto político frontalmente dirigido contra o Marechal Castelo Branco, Presidente da República e Comandante em Chefe das Fôrças Armadas, fizeram chegar à imprensa a informação de que haveria 900 signatários no memorial de convocação da Assembléia. Ontem verificou-se que se tratava de uma impostura: o memorial recebido pelo Presidente da entidade, General Antônio Faustino da Costa, traz apenas 119 assinaturas, das quais 27 ilegíveis e apenas 15 realmente de oficiais da ativa. E' possível, mesmo, que a reunião, como a famosa batalha de Itararé, não haja. O Ministério da Guerra foi categórico, ontem: não permitirá a indisciplina e a baderna.

A opinião pública deve manter-se alerta contra a guerra psicológica dos que pretendem intranqüilizá-la. No fundo, trata-se de uma chantagem política, aplicada pelos "duros" para conseguirem mais e mais concessões do Govêrno Castelo Branco, que procurou atendê-los com as medidas ora submetidas ao Congresso. E' um clima de intimidação diante do qual as leis de arrôcho apareceriam como um mal menor. Jôgo sutil e complicado, para o qual as fôrças democráticas devem estar atentas, já que infelizmente o mesmo Govêrno contra o qual se volta a ofensiva dos "duros" insiste num comportamento tático que só beneficia a êsses grupos desesperados.

Cabe à oposição manter a cabeça fria, não se desviando do seu objetivo central neste momento, que é barrar o caminho à legislação atentatória à democracia e à Federação, enviada pelo Executivo ao Congresso Nacional.

Intranqüilidade

EM nota oficial, o Gabinete do Ministro do Trabalho responde às críticas feitas ao projeto de lei que "institui o cadastro permanente das admissões e dispensas de empregados", no qual está prevista a redução da "jornada normal ou do número de dias de trabalho".

Diz a nota, referindo-se a essas críticas, que "se trata de notícias inverídicas que visam apenas a criar clima de intranqüilidade na família operária".

A notícia não é inverídica. O que o Ministro pretendeu foi refutar uma opinião. Essa opinião nós a externamos com franqueza, e temos a consciência que não é a crítica a projetos como êsse que intranqüilizam a classe operária. A intranqüilidade que pode existir é decorrente do desemprêgo, que o Govêrno negou muitas vêzes em notas como essa, e que no projeto em questão, implicitamente, confessa a existência.

Mais que isso, pois o projeto revela o conformismo quanto à estagnação econômica e ao desemprêgo. Estranhamos que um País como o nosso, com capacidade de produção acumulada e ociosa, com um poderoso potencial à vista, não tenha nenhum esquema pioneiro de desenvolvimento, nenhuma audácia empreendedora que parta do poder público. E de lamentar que propósitos de expansão econômica da iniciativa privada sejam, em geral, freados por uma política antiinflacionária pràticamente sem outra alternativa que não seja a contenção da atividade econômica, através da contenção dos salários e do consumo.

Foi isso o que dissemos e o que temos dito sempre. Numa fase de desemprêgo crescente, não são medidas como as do projeto citado que podem interessar fundamentalmente, aos trabalhadores, mas as de natureza de estímulos ao desenvolvimento econômico. Também não são de molde a tranqüilizar a classe operária, que está interessada é na segurança do trabalho e de salário. Ao contrário, são de molde a intranqüilizá-la, pois induzem supor a permanência do desemprêgo, sobretudo se levado em conta que a política do Govêrno não dá ênfase aos problemas do desenvolvimento econômico, em conseqüência da criação de novas oportunidades de trabalho.

E o desenvolvimento e a oportunidade crescente de trabalho que tranqüiliza os trabalhadores, e não a redução de 25% dos seus salários, para terem, precàriamente — "em face da conjuntura econômica", segundo expressão do projeto —, a possibilidade de continuar trabalhando.

Editôra ULTIMA HORA S/A
Rua Sotero dos Reis, 62 — Telefone 34-8080 — Rio de Janeiro
Fundador: SAMUEL WAINER
Co-Fundador: L. F. ROCAYUVA CUNHA
Diretor-Presidente: DANTON JOBIM
Diretor-Superintendente: SANI SIROTSKY
Ultima Hora — GUANABARA — Rua Sotero dos Reis, 62 Telefone: 34-8080
Diretor-Responsável: MOACIR WERNECK DE CASTRO
Publicidade: Rua Senador Dantas, 74 — 12º — Tel. 52-4179
DISTRITO FEDERAL (Brasília) — Quadra 16, cava 46, conjunto da Caixa Econômica — Tels. 2-1000, 2-1002 e 2-1005
ESTADO DO RIO — Rua Visconde Rio Branco, 365 — Telefone: 2-7646 — Niterói
Ultima Hora — MINAS GERAIS — Rua Carijós, 468 — Telefones: 2-6300 e 2-6302 — B. Horizonte.
Diretores: DAURO MENDES e HERMÓGENES LADEIRA

DANTON JOBIM

TÁTICA versus ESTRATÉGIA

O Govêrno Federal resolveu matar o piôlho da **linha dura** no couro da Oposição. Mas, pede, ao mesmo tempo, à Oposição que lhe forneça os votos necessários à aprovação das medidas drásticas, pleiteadas junto ao Congresso, a serem aplicadas contra os políticos que tiveram suspensos os seus direitos, os quais pertencem naturalmente à Oposição.

Mataram a charada?

Explica-se. O Marechal Castelo Branco está a braços com uma crise militar que se agravou muito na semana passada, mas ainda não cessou, embora tenha passado do estado agudo ao estado latente.

Não temos a menor dúvida em que existe a crise, fomentada por êsse golpista incorrigível que é o Sr. Carlos Lacerda, hoje em campanha aberta contra o Presidente da República.

Mas não duvidamos, igualmente, que o Marechal Castelo Branco tem nas suas mãos o instrumento para jugular a crise: a fidelidade do Ministro da Guerra e dos comandos superiores.

Nunca houve — com exceção de 1930, quando tivemos uma revolução autêntica, isto é, de baixo para cima — um caso de pronunciamento militar no Brasil que não partisse de cima para baixo. Além disso a imensa maioria da oficialidade é fiel ao Govêrno, inclusive porque à sua testa acha-se um militar de grande conceito e prestígio na tropa.

Some-se a êsse atributo do Presidente da República o da autoridade tradicional decorrente da função que exerce, e fàcilmente se concluirá que temos um chefe do Executivo excepcionalmente forte, capaz de impor a sua autoridade aos que tentem violar os preceitos da disciplina.

Não cremos que nesse episódio a tática do Marechal esteja correta. Êle sabe, melhor que nós, que a tática não pode comprometer a estratégia. E nós sabemos, tanto quanto êle, qual o grande objetivo: devolver o País à normalidade democrática, que não é, aliás, o propósito de muitos dos que o rodeiam.

A convocação de eleições diretas êste ano, mesmo com as restrições que deformaram a expressão da vontade popular, foi um ato positivo no sentido de se atingir, na estratégia do Marechal, aquela finalidade.

Entretanto, eleições se fazem com votos. E quem tem os votos são os políticos e os partidos. Êstes cumpriram o seu papel e elegeram determinados candidatos, que passaram pelo crivo das depurações revolucionárias. O Presidente da República garante-lhes a posse, mas cobra um preço excessivamente alto por tal serviço, que, afinal de contas, é o singelo cumprimento de um dever. Está reclamando do Congresso concessões exageradas; pretende fazer com o PSD um estranho negócio, em que a moeda é a cabeça de Juscelino que, cassado ou não, é o maior dos pessedistas.

Aí, já não entendemos nada.

Politicamente o Marechal repousa hoje na fôrça do PSD, convertido em centro de gravidade da situação política depois que a rebeldia de Magalhães e Lacerda desossou a UDN. O PTB está tão na mira da revolução que não tem ainda condições de diálogo com o Govêrno e procura cerrar fileiras com o seu natural aliado. Entretanto, o Marechal admite que, sob pressão dos extremistas, comova o PSD e o leve para a aprovação de medidas que o enfraqueceriam na opinião pública e o enfraqueceriam perante o eleitorado.

A esta altura, não nos iludamos: os pessedistas, no Bloco ou fora do Bloco, estão com um ôlho na missa outro no padre: de um lado, querem satisfazer aos apelos do Marechal, que desejam fortalecer como garantia contra os **duros**; do outro, não perdem de vista as eleições do ano que vem, quando se renovarão a Câmara e parte do Senado. Os resultados do último pleito não encorajam a **bigorrilhagem.**

Resumindo: o que o Marechal-Presidente talvez tenha de fazer é mudar a tática sem comprometer a estratégia.

POLÍTICA NACIONAL

Críticas às Mensagens

APESAR das características diferentes das palavras e da forma com que apresentarão suas críticas, os Governadores Ademar de Barros e Magalhães Pinto farão pronunciamento hoje — conforme anúncio feito ontem por seus assessôres — condenando as mensagens que o Govêrno Federal enviou ao Congresso "para garantir a continuidade da Revolução".

Por considerar que o Marechal Castelo Branco não deve ser exposto a ataques que o enfraqueçam perante os ultradireitistas civis e militares, o Governador Ademar de Barros dará um tom suave às críticas embora firme no que tange à necessidade de, por todos os meios, preservar o equilíbrio federativo e a autonomia dos Estados. O Palácio Morumbi não revelou mais detalhes quanto ao pronunciamento, apenas confirmando-o.

Já em Belo Horizonte as informações colhidas davam conta de que o pronunciamento do Governador Magalhães Pinto será feito em têrmos severos. Dirá o Governador de Minas Gerais que o Govêrno Federal está liquidando paulatinamente o sistema federativo e criando condições para estabelecer no País um regime forte, com a liquidação das liberdades individuais.

Em função de gripe que o acometeu, o Governador mineiro passou o dia de ontem em sua residência oficial, preparando seu pronunciamento, segundo seus auxiliares. Do discurso deverá constar ainda uma afirmação em favor da evolução da UDN para linha oposicionista, identificando-se, assim, com a posição do Governador da Guanabara.

Aliás, quanto a essa definição oposicionista, trisaram os assessôres do Governador de Minas Gerais que, "dependendo da evolução dos acontecimentos", êle poderá voltar a considerar a hipótese de ser o candidato udenista à sucessão do Marechal Castelo Branco, sobretudo se efetivamente o Governador da Guanabara desistir de prosseguir candidato.

O Governador Magalhães Pinto condenará especificamente o Estatuto dos Cassados, qualificando-o como "inaceitável", sobretudo na parte referente à suspensão do fôro privilegiado para ex-Presidentes e Governadores, "porque, em têrmos da Revolução, muitos já tiveram tal privilégio".

MANOBRANDO

Na ânsia de conseguir votos para a aprovação das últimas mensagens que enviou ao Congresso, o Marechal Castelo Branco solicitou aos líderes de Partidos e parlamentares de expressão que lhe são chegados que derrubem os vetos que após à nova Lei Orgânica dos Partidos.

O objetivo da manobra é conseguir a simpatia dos pequenos Partidos, que o próprio Castelo extinguiu a partir de janeiro próximo. Com a derrubada dos vetos que forçaram tal extinção, espera o Marechal-Presidente obter as simpatias, além dos necessários votos, dos representantes dos Pequenos Partidos para as leis "garantidoras da Revolução".

INDIRETA ESPERA

Observadores pessedistas faziam chegar ao Rio, ontem, impressão colhida no exame da atual batalha parlamentar que se trava em Brasília.

Por ela, o Marechal-Presidente e seu "staff" principal resolveram escalonar, em têrmos prioritários, os seus objetivos. No momento, a prioridade pertence às leis excepcionais com que pretende a retomada da hegemonia militar.

Após isso, suficientemente forte, o Marechal Castelo Branco investirá no sentido de conseguir a eleição indireta para a sucessão federal de 1966, a essa altura já com o apoio do ex-Embaixador Juraci Magalhães.

No momento, o obstáculo válido à pretensão da sucessão indireta vem exatamente do Ministro da Guerra, que tem demonstrado claramente sua posição a favor da realização do pleito na forma direta. E' o obstáculo que precisa ser removido, o que só poderá ocorrer através da retomada, pelo Marechal-Presidente, da efetiva liderança militar.

Os pessedistas esperam o desenrolar completo da manobra ainda durante o atual ano legislativo. Mas, do estudo pessedista, aflora um raciocínio: as etapas da grande manobra do Marechal-Presidente dependem uma da outra. Se qualquer delas fôr barrada, a seguinte estará prejudicada. E' exatamente com êsse dado que os líderes do Partido — Amaral Peixoto, Martins Rodrigues e outros — jogarão o xadrez político atual.

REVISÃO

Cinqüenta e três dos cinqüenta e cinco deputados estaduais de Minas Gerais assinaram pedido de revisão da cassação do mandato do Deputado José Aparecido de Oliveira, juntando-se a um grupo de intelectuais e políticos mineiros que já haviam tido procedimento idêntico.

Na próxima semana, o movimento passará ao âmbito federal, com o deslocamento de alguns parlamentares estaduais para Brasília, Guanabara e São Paulo. A data do pedido de revisão, baseado sobretudo no fato do parlamentar não ter respondido a nenhum IPM, é 10 de março de 1964.

O INTUITO PARA MILTON

O Senador Milton Campos, ex-Ministro da Justiça, disse que as mensagens encaminhadas ao Congresso na noite de quarta-feira última "devem ser os instrumentos de defesa do regime" e que "o intúito deve ser êsse".

O ex-Ministro, ao deixar o gabinete presidencial, evitou comentar as proposições, pois — declarou "ainda não me aprofundei na matéria". Mas, disse que votará com o Partido.

TRABALHISTAS

— O PTB não vai fechar questão contra essas mensagens. Essa é uma questão que se fecha por si mesmo. A simples discussão no Congresso de matéria dêsse teor é suficiente para aviltar o quadro político de uma Nação.

Cof essas palavras, o Deputado Chagas Rodrigues, líder em exercício da bancada do PTB na Câmara Federal, manifestou-se sôbre a proposição de leis pelo Govêrno, visando a "garantir e assegurar a continuidade da Revolução".

Disse mais o parlamentar que "melhor que o Govêrno fechasse logo o Congresso em vez de fazê-lo passar po rmomentos tão constrangedores e arcasse com os ônus, perante a Nação e o Mundo, da instalação de um regime declaradamente de fôrça.

CONTINUISMO

Por seu turno, o Deputado Aniz Badra anunciava ontem ter colhido 50 assinaturas para o projeto que prorroga o mandato do Marechal Castelo Branco.

O nôvo rival do prorrogacionista Esmerino Arruda disse, contudo, que não pretende apresentar o projeto já, preferindo que surja o momento psicológico cabível, que, espera, ocorrerá ainda no atual período legislativo.

O Porta-Voz

Para o General Antônio Carlos Murici e outros oficiais do IV Exército, as fôrças de terra têm um nôvo porta-voz: o Governador "revolucionário" Paulo Guerra que, no dizer do General, "traduziu o pensamento do Exército" em discurso "patriótico, excelente e clarividente".

O motivo de tantos elogios foi o discurso de Paulo Guerra numa Unidade do IV Exército, ao condecorá-la com a "Medalha Pernambucana". Disse êle, entre outras coisas, ter "compreensão de que o sentido legalista só existe até a hora em que estejam ameaçados os fundamentos do regime democrático e a própria soberania nacional". E mais que "antes de 1970 é impossível expor o movimento de março a eleições diretas".

O PSD e JK

MIGUEL NEIVA

O ex-Presidente Juscelino Kubitschek foi procurado por uma Comissão de doutorandos da Faculdade de Medicina de Uberaba, uma das muitas escolas que o escolheram, êste ano, para paraninfo. Como JK estava depondo num dêsses vergonhosos IPMs, os doutorandos deram o convite ao Sr. Amaral Peixoto. Aproveitaram a ocasião para reclamar ao presidente do PSD "providências contra o jôgo estranho que se destina a entregar a cabeça do ex-Presidente ao Govêrno para salvar o comando pessedista".

Os rapazes tocaram num problema crucial. Há gente no PSD que desejaria ver desaparecido, morto, enterrado o líder Juscelino Kubitschek. Por quê? Porque JK seria um obstáculo à acomodação que pretendem fazer com o Govêrno Federal, na base dos resultados de 3 de outubro. Um dos cardeais pessedistas definiu os seus temores dizendo que JK voltou para tornar-se sócio da vitória do PSD, mas o que agora ameaçava era associar o partido à sua desgraça.

• • •

Não deve haver ilusões sôbre a dificuldade de encontrar saída para a situação em que meteram o Brasil com o golpe militar de 1.º de abril. O PSD oferece a possibilidade de uma saída indolor, sem sangue, à maneira clássica. Ninguém, realisticamente, pode desprezar a hipótese, quaisquer que sejam os sentimentos que inspire o pessedismo.

Mas o PSD tem um lado Macunaíma — um lado sem nenhum caráter — que às vêzes precisa ser agarrado pelo pescoço para não exagerar no seu atêmo de compromisso e acomodação. E o que está acontecendo agora com a presença de JK. Ainda bem que há sinais de reabilitação, como a mensagem dos parlamentares pessedistas de solidariedade ao ex-Presidente.

• • •

Longe de mim a idéia ingênua de ditar normas de ética partidária, muito menos às raposas do PSD. Mas há posições que marcam para o futuro. Uma destas é a posição do partido diante do líder a quem o Govêrno procura vilipendiar.

Ninguém espera que o PSD vá sair em campo, quixotescamente, contra a via crucis de Juscelino através dos IPMs. O PSD não protesta: barganha. O PSD não se opõe: faz arreglos. O PSD não briga: tira o corpo.

O que se pede ao PSD neste momento é apenas visão global. Se êle abandonar JK para tentar salvar-se, terá cometido um ato que se pode qualificar de infame, mas não é essa caracterização que vem ao caso: terá dado, certamente, um golpe contra os seus próprios interêsses. Pois a acomodação com Castelo é um problema, hoje; mas, amanhã tem mais. A "démarche" dos estudantes de Uberaba é uma advertência.

FLÁVIO TAVARES

"Check-up" Favorece Castelo

OM telegrama da bancada pessedista no Congresso ao Sr. Juscelino Kubitschek, regozijando-se pelo seu regresso à Pátria, era interpretado, ontem, em Brasília, pelos porta-vozes da "linha dura" militar e do Sr. Carlos Lacerda, como "uma provocação" que identificaria, segundo as mesmas fontes, "a fraqueza e a omissão" da autoridade do Presidente da República "na preservação do espírito do movimento de 1.º de abril" e servia de pretexto para o desencadeamento de novos temores e mais acentuados rumôres de que a crise "volta aos quartéis".

O ambiente no setor parlamentar udenista, na Capital Federal, ontem, chegou a tomar côres de profunda inquietação, contida, no entanto, ao correr da tarde, por uma série de informações otimistas transmitidas no Congresso pelo Ministro Cordeiro de Farias. O setor vinculado ao governador da Guanabara esforçava-se em lançar lenha a fogueira, talvez num exercício preparatório ao ato de "virar a mesa". Ostensivamente, no entanto, o Marechal Castelo Branco, numa ação respaldada inteiramente pelo Ministro da Guerra, realizava um "check-up" de seu sistema defensivo, chegando, no final do dia, à conclusão de que o chamado dispositivo militar permanecia "tranqüilo" (pelo menos em números relativos, se não em têrmos absolutos) e enquadrado na disciplina hierárquica.

A mensagem dos parlamentares pessedistas, que, embora contenha a assinatura de 154 deputados, ainda não foi transmitida, havia levado o setor lacerdista civil e militar a vestir a carapuça, tomando-a como um pretexto para reencetar as manobras de ativa conspiração, que haviam sido travadas desde que o Presidente da República formalizou ao Congresso os projetos do "Estatuto dos Cassados" e das emendas constitucionais ampliando o poder do contrôle do Govêrno Federal. O próprio telegrama previra, indiretamente, essa situação, ao manifestar a confiança de que a presença do Sr. Juscelino Kubitschek no País não poderia "servir de pretexto aos inimigos do regime e da tranqüilidade da vida brasileira para perturbar o pronunciamento popular do pleito de 3 de outubro".

A presença do General Cordeiro de Farias no Congresso, onde passou tôda a tarde no gabinete do Sr. Felinto Müller, no Senado, recebendo parlamentares da UDN e do PSD, esvaziava os novos rumôres de crise aberta e profunda, com que o grupo lacerdista ostentava, outra vez, a sua corda de manobras para colher novos tropeços. O general, que chegou a mudar, por exemplo, a apreensiva fisionomia do líder Daniel Krieger numa retomada de tranqüilidade, julga que o Marechal Castelo Branco está no contrôle absoluto de tôda a movimentação militar, como conseqüência, mesmo, "de sua autoridade pessoal e moral" junto à oficialidade.

TREGUA ATÉ A DECISÃO

Governistas e não governistas (ressalvado o grupo lacerdista da UDN) preocupam-se, neste momento, em reunir a crise na saída política propiciada pelas mensagens do Marechal-Presidente ao Congresso. O govêrno, pelo interêsse de esvaziar a rebeldia militar e o PSD, por exemplo, na expectativa de abrandar, através do Congresso, o tom imperativo e brutal das propostas presidenciais. Até que o assunto comece a ser votado no Parlamento, tanto o govêrno quanto o PSD — com propósitos distintos — estarão convergindo suas atividades para a mesma meta. E até que a capacidade de pressão militar do primeiro, e a tradicional habilidade de contemporização do segundo, não os venha a separar quando da votação dos projetos, a crise repousará lentamente na moratória que antecede à decisão final do Congresso. Finda essa trégua, e medidas as fôrças, só então se delineará a vitória dos grupos em choque dentro do próprio govêrno.

PSD EM REUNIÃO

Sendo, nesta altura, mais castelista que pessedista, o Sr. Felinto Müller vem-se definindo favoràvelmente às propostas do govêrno, num minucioso trabalho de proselitismo em que já terá obtido a adesão total dos senadores pessedistas. O líder do PSD no Senado faz algumas restrições à supressão do fôro especial aos atingidos pelo Ato Institucional, mas acabará defendendo o projeto, como já o fêz ontem ao Sr. Amaral Peixoto.

O presidente nacional do PSD que vê no "Estatuto dos Cassados" uma lei "iníqua e inconstitucional", por sua vez, convocou uma reunião do Diretório Nacional do Partido, com a presença dos governadores pessedistas eleitos a 3 de outubro, para quarta-feira, em Brasília.

ESTUDANTES MOBILIZADOS CONTRA O TERROR CULTURAL EM BRASÍLIA

UMA FÁBRICA DITANDO MODAS
SAPATOS E BOLSAS FINAS
R. BUENOS AIRES, 121 - 1º - Esq. URUGUAIANA
Telefone: 23-3701

ESTOFADOR
Aceito sofá usado como parte de pagamento de um nôvo. Reformo qualquer tipo de moveis, estofados, capa, cortina. Facilito compra de sofá e poltrona. Rua Uruguai, 268 — Fone: 38-5219. WILSON

BRASILIA, RIO E BELO HORIZONTE (UH) — O Conselho Diretor da Fundação Universitária de Brasília, em reunião realizada ontem à noite, aprovou integralmente os atos do Reitor Laerte Ramos de Carvalho, o que provocará, segundo se anuncia, a intervenção do Conselho Federal de Educação na Universidade de Brasília, para pôr fim à crise já que os Coordenadores continuam demissionários e contam com a solidariedade dos estudantes e professôres.

A União Nacional dos Estudantes, a União Metropolitana dos Estudantes, os Diretórios Centrais da Universidade do Brasil, do Estado da Guanabara e da Pontifícia Universidade Católica, e os Diretórios Acadêmicos da Guanabara promoveram ontem à noite, nas escadarias do Palácio Pedro Ernesto, uma manifestação de protesto contra o fechamento da Universidade de Brasília e de apoio aos professôres e estudantes.

Em Belo Horizonte, cinco mil universitários, aos gritos de "Liberdade! Liberdade!" e conduzindo cartazes de protesto contra o fechamento da Universidade de Brasília, promoveram ontem de manhã uma passeata pelo centro da Cidade, depois de alguns discursos pronunciados em frente à Faculdade de Direito, na Praça Afonso Arinos, local onde os estudantes já resistiram diversas vêzes à invasão policial-militar.

Ilegal

Mantida em segrêdo durante todo o dia de ontem, a reunião do Conselho Diretor da Universidade de Brasília foi realizada sem a participação dos membros suplentes Roberto Salmeron e Antônio Cordeiro, que não foram convocados, apesar da obrigatoriedade de sua presença, e com a ausência de um titular, o Professor Antônio Couceiro.

O Professor Agostinho da Silva, coordenador do Centro Brasileiro de Estudos Portuguêses, o único que não havia renunciado junto com os seus colegas, formalizou ontem seu pedido de demissão, por não aceitar a pressão que o diretor-executivo Carlos Magalhães está exercendo sôbre os funcionários da Universidade, obrigando-os a assinar um manifesto de apoio ao Reitor Laerte Ramos de Carvalho.

Congresso

O líder do Govêrno na Câmara dos Deputados Pedro Aleixo, comprometeu-se à promover um encontro dos estudantes com o Marechal Castelo Branco, como tentativa de amenizar a crise, e os professôres e coordenadores provàvelmente acompanharão os universitários durante a entrevista. Coordenadores, professôres e alunos passaram a tarde de ontem no edifício do Congresso Nacional, esclarecendo a situação para os parlamentares e aguardando a presença do Reitor, que deveria comparecer à Comissão do Distrito Federal, para depor.

O Reitor Laerte Ramos de Carvalho enviou um ofício, às 15 horas, para quando era previsto seu depoimento, comunicando que não poderia comparecer, por estar tentando reunir o Conselho Diretor, e se colocando à disposição para depor em outra ocasião. Segundo o Deputado Arnaldo Nogueira, presidente da comissão, o depoimento deverá ocorrer na próxima têrça-feira.

Sindicâncias

Ao final da reunião de ontem, o Conselho Diretor expediu nota oficial, recomendando ao Reitor Ramos de Carvalho a adoção das medidas que considerar necessárias para a reabertura dos cursos e a normalização da vida universitária; e solicitando ao Conselho Federal de Educação a designação de comissão de sindicância, "para investigação dos fatos relacionados com a presente conjuntura da vida universitária".

Solidariedade à UB

O vice-presidente da NE, Altino Dantas, revelou ontem, na Guanabara, durante a manifestação de protesto contra o fechamento da Universidade de Brasília, que estão se acentuando no País as declarações de solidariedade dos universitários aos alunos, professôres e coordenadores de Brasília. Acrescentou que em São Paulo, Guanabara, Minas Gerais, Ceará, Pernambuco, Bahia e Pará as Uniões Estaduais de Estudantes promoveram, com o apoio da UNE, manifestações "contra o terrorismo cultural".

Dantas revelou que a União Nacional dos Estudantes distribuirá nas próximas 48 horas, em todo o País, um libelo em favor da Universidade de Brasília, "com uma análise da ação do Ministro Suplicy de Lacerda para liquidar com a cultura no Brasil".

O DA da Escola Nacional de Belas Artes divulgou ontem manifesto contra "o fechamento arbitrário da Universidade de Brasília por uma fôrça policial solicitada pela pessoa do Magnífico Reitor, Laerte Ramos de Carvalho".

O DA da Faculdade Nacional de Filosofia, em manifesto, afirmou

— Esta agressão contra a cultura é uma aventura que nem tôdas as ditaduras empreendem, a não ser as mais retrógradas, porque desmoraliza o nível intelectual da Nação no exterior. Estamos solidários com os colegas e com os professôres da Universidade de Brasília, na luta contra as fôrças anticulturais do País.

UMA SOLUÇÃO PRÁTICA E BONITA!
As suas lojas, terraços, sacadas e jardins ganham uma decoração protetora com os duráveis
TOLDO GUANABARA em LONA SEMPRE VIVA
TÔLDO GUANABARA
FACILITA SEU CONFORTO
Rua Barão de Itapagipe, 197-F — Tel.: 54-3086 — GB
Atendemos a todos os Estados

CONGRESSO

REBELIÃO CONTRA AS "LEIS DURAS"

Declarou-se, ontem, no Congresso Nacional, virtual rebelião contra as mensagens do Marechal Castelo Branco propondo novas alterações no texto da Constituição em vigor, com forte tumulto na sessão matutina, quando vários representantes do povo levantaram questões de ordem, pois entendiam que as matérias visavam a "abolir a Federação", não podendo, por isso mesmo, sequer, ser consideradas pelo Legislativo.

Verdadeira crise foi deflagrada entre os deputados e senadores, ao instalar-se a Comissão Especial que deverá dar parecer sôbre a Emenda Constitucional n.º 15, cuja votação está prevista para o próximo dia 26, às 21.30 horas. A proposição, além de criar novos casos de intervenção nos Estados, exclui da apreciação da Justiça as decisões do "Comando Supremo da Revolução" e do Presidente da República, baseadas no "Ato Institucional". O "Estatuto dos Cassados" será votado no dia 28, às 14.30 horas, ao que se anuncia.

LIDER VAIADO

Ao tentar defender o Marechal Castelo Branco, foi o líder do Govêrno, Deputado Pedro Aleixo, alvo das vaias do Plenário, tendo o Deputado Bernardo Bело, do PSP do Estado do Rio, acentuado que "os projetos governamentais são inconstitucionais porque visam a abolir a Federação, o que contraria, a seu ver, o disposto no Parágrafo 6.º do Artigo 217 da atual Carta Magna. Tal dispositivo estabelece que "não serão admitidos como objeto de deliberação projetos tendentes a abolir a Federação ou a República".

Protestou, também, contra as mensagens do Govêrno o líder do PTB, Deputado Chagas Rodrigues, que levantou, na oportunidade, questão de ordem, no sentido de que o Plenário se pronunciasse, desde logo, sôbre a constitucionalidade das proposições.

MAIS PROTESTOS

Também lavraram protestos os Deputados João Herculino, do PTB de Minas Gerais, e Mário Piva, do PSD baiano, que acentuaram ser preterível "a um Congresso de cocoras na Praça dos Três Poderes, um Congresso fechado".

Prevê o Sr. Mário Piva que "a crise continuará" e que "será apenas protelada", sendo evidente, na sua opinião, que "duas correntes das Fôrças Armadas se estão digladiando", uma delas apoiando o regime democrático e outra se manifestando a favor de uma ditadura".

Ressaltou, em seguida, o Sr. Cunha Bueno, do PSD paulista, que "o ambiente de intranqüilidade gera reflexos desastrosos no seio das classes produtoras e na própria economia, onde já começa a declinar a confiança na orientação governamental". Considerava, por isso, condenável a atuação dos responsáveis pelo clima de agitação que se pretende implantar no País.

A CULPADA

Apontou o Deputado-Padre Vidigal a UDN como a responsável pela crise, "com todo o seu cortejo de males à Pátria", observando que, "não fôsse a UDN, o Brasil não teria chegado a esta condição".

A condenação às pretendidas modificações no bôjo da Constituição foi, assim, quase unânime no Congresso, que se levantou para verberar as medidas preconizadas pelo Govêrno da "Revolução".

No Senado, o Sr. Aurélio Viana teceu veemente crítica aos projetos oficiais, advertindo que se busca, dêsse modo, "silenciar a Nação". Frisou que "o País inteiro está sob o signo da expectativa" e que "há uma espécie de silêncio mortal e sepulcral, um frio que faz com que as consciências como que adormeçam ou fiquem entorpecidas, enquanto jornais dos mais importantes do País tentam alertar a opinião pública para o perigo que correm as instituições democráticas".

REBELIÃO

Disse o Sr. João Herculino que "não tenham dúvidas, aquêles que pensam amedrontar esta Casa, porque aqui dentro, tenho certeza absoluta, se não estiver a totalidade, tenho a impressão de que a maioria se levantará, de cabeça erguida, para dizer, a êsses que pensam ser os donos da República, que basta, que chega, que fechem esta Casa, se quiserem, mas assumam a responsabilidade de seus atos. Nenhum de nós voltará aos nossos Estados, se aprovarmos essas emendas, sem condições morais, sequer, de olhar nossos eleitores, nossos amigos, nossos familiares".

AS COMISSÕES

As Comissões Mistas designadas para a apreciação das duas proposições foram as seguintes:

Emenda do "arrôcho" — Senadores Sigefredo Pacheco, Eugênio de Barros, Atílio Fontana, Júlio Leite, Artur Virgílio, Bezerra Neto, Silvestre Péricles, Heribaldo Vieira, Joaquim Parente, Adolfo Franco e Catete Pinheiro; Deputados Nélson Carneiro, Tancredo Neves, Luciano Machado, Chagas Rodrigues, Noronha Filho, João Herculino, Raimundo Padilha, Costa Cavalcânti, Geraldo Freire, Muniz Falcão e Henrique Turner.

Para o Estatuto dos Cassados — Senadores Vitorino Freire, Manuel Dias, Meneses Pimentel, Sigefredo Pacheco, Adolfo Franco, Heribaldo Vieira e Aurélio Viana; Deputados Gustavo Capanema, Humberto Lucena, Celestino Filho, Mateus Schmidt, Chagas Rodrigues, Alceu de Carvalho, Raimundo Padilha, Costa Cavalcânti, Geraldo Freire, Broca Filho e Arruda Câmara.

CSPB VÊ INJUSTIÇAS CONTRA FUNCIONÁRIOS

Para demonstrar "o aviltamento dos vencimentos do funcionário público federal", o presidente da Confederação dos Servidores Públicos do Brasil, Bisneir Maiani, divulgou ontem um quadro analítico no qual se verifica que, enquanto os padrões de vencimentos variavam de 3,16 a 31,31 vêzes o salário-mínimo, no ano de 1948, agora estão limitados a 0,6 e 4,24 vêzes o salário-mínimo.

— A diluição do poder de compra expressa nos retificativos dos valores salariais no curso dêsses anos — acentuou Maiani — foi agravada pela interpretação das tabelas de vencimentos fixadas pelo Govêrno para os funcionários públicos, que, ao invés de corrigir o valor nominal dos salários, esquecendo o poder aquisitivo vigente de 1948, reduziu os valores reais dos níveis de vencimentos.

Injustiça

Com base no mesmo quadro demonstrativo, Maiani acrescentou que os vencimentos dos ocupantes do nível inicial correspondiam, 17 anos atrás, a 3,16 vêzes o salário-mínimo, enquanto o nível mais alto (correspondente ao atual nível 22) era de 31,31 vêzes o salário-mínimo e atualmente equivale apenas a 4,24 o maior salário-mínimo em vigor no País.

— A injustiça que se pratica contra os servidores públicos é tão gritante — ressalta o presidente da CSPB — que se observarmos que o salário-mínimo, no curso dêsses anos, foi reajustado em 17,368%, verificaremos que o nível inicial do servidor público atingiu o índice de reajustamento da ordem de 4.166%, inferior, portanto à realidade do mínimo salarial imposto pelo Govêrno às emprêsas privadas.

Acrescentou ainda que "esta distorção traduz que os serviços prestados ao Govêrno são, cada vez mais, pagos por preço inferior, o que vale dizer: o funcionário público civil da União está fadado a morrer de fome ou a ter o serviço público como um "bico", para sobreviver na conjuntura econômica atual".

V. MANTÉM O SEU VOLKS INTEIRAMENTE NÔVO 365 DIAS POR ANO
com apenas
12.000, MENSAIS
(E 2 PRESTAÇÕES DE CR$ 15.000)

SERVIÇO VOLKS DE MANUTENÇÃO

O S V M representa prestação de qualquer serviço para o seu Volks, a todo momento que V. solicitar. Técnicos especializados, formados na própria fábrica, permanecem à sua disposição 24 hs. por dia. O S V M é um contrato de manutenção de carros Volkswagen, com duração de 12 mêses, podendo ser renovado.

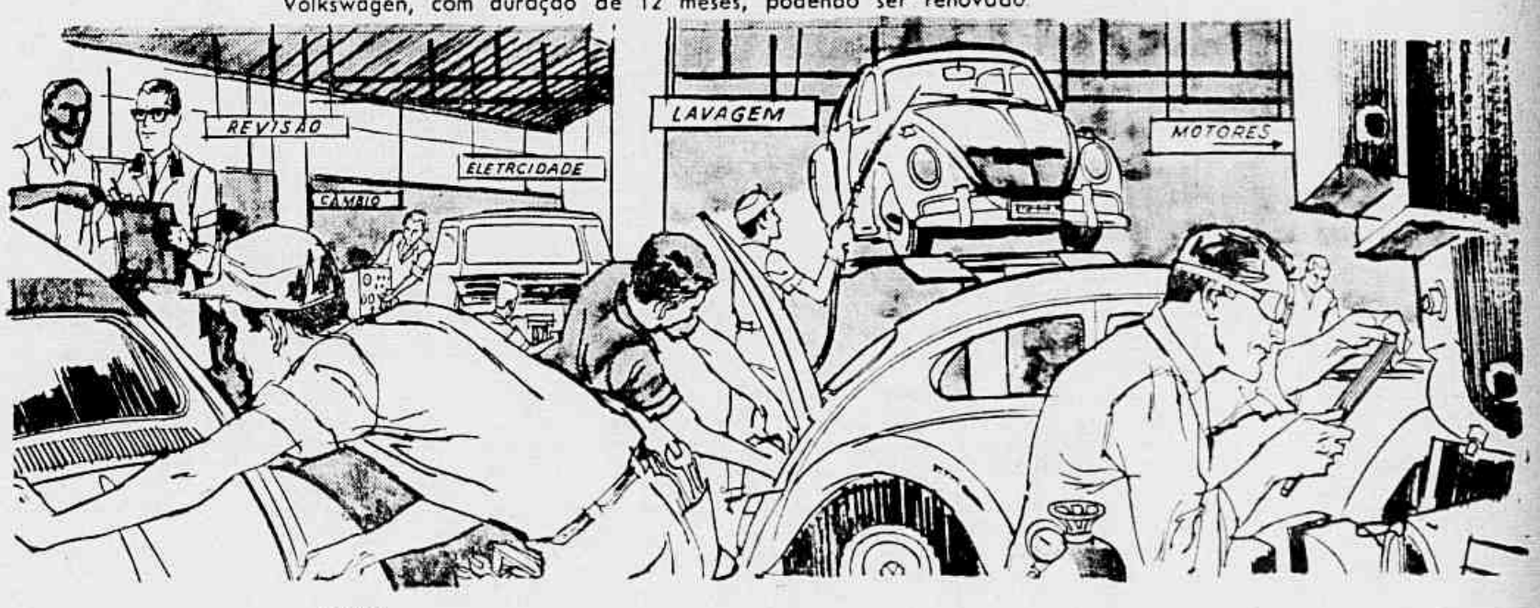

o SVM garante, gratuitamente:
• motores, caixa de câmbio e baterias de reposição • todo o trabalho de mão de obra
e mais:
• lubrificação • 35 % de desconto na aquisição de peças e acessórios • revisão geral de motores • retificação de motores e caixas de câmbio • perfeito serviço de reboques (zona urbana) • serviços de pequena lanternagem • completo serviço de cargas de bateria • serviços de borracheiro

3.500 m2 de oficina moderna (instalações próprias) totalmente equipada com ferramental Volkswagen completo.

v. não fica privado do seu Volks
O S V M possui motores e caixas de câmbio de reposição para o caso de ser necessário retificar motor ou caixa de câmbio do seu carro.

é negócio possuir um contrato do SVM
O S V M é inédito. Você assina um contrato de 12 mêses. Paga-o em mensalidades inalteráveis. O contrato é transferível e lhe garante a execução de todo trabalho mão de obra grátis na oficina do S V M.

SERVIÇO VOLKS DE MANUTENÇÃO
DA GARAGEM PEREIRA MARTINS S.A.
Rua Itapirú, 161 (próximo ao Túnel Catumbi-Laranjeiras) tel.: 22-4456
Informações e Vendas do contrato:
ESPLAVE — Estudos e Planejamentos de Vendas Ltda.
Rua Alvaro Alvim, 21 — gr. 1209 10 — tel. 52-2703
Rua Francisco Serrador 90, s/ 301 Tel. 42-4329
Rua Evaristo da Veiga 16, s/ 1204 Tel. 22-3593
Rua Alcindo Guanabara 24, s/ 702 Tel. 42-2667
Rua da Assembléia 35, 1.º andar
Av. Copacabana 613, g. 702 Tel. 57-5664

O S V M SIGNIFICA REALMENTE MANUTENÇÃO MAIS BARATA P. O SEU VOLKS.

Falhou Grande Operação de Caça ao Vietcong

SAIGÃO (De Alain Raymond, da "France Presse") (UH) — A maior operação desencadeada no Vietname do Sul pela Primeira Divisão da Cavalaria Aérea norte-americana, formada por 430 helicópteros, terminou em fracasso. Depois de cinco dias de atividade na província de Binh Dinh, onde se assinalava a presença de fortes unidades vietcongs e, inclusive, norte-vietnamitas, os cinco mil homens da Primeira Divisão não conseguiram, sequer, cercar o inimigo, nem provocar choques com suas fôrças. O resultado da operação era, na noite de têrça-feira, 29 vietcongs mortos e 84 suspeitos detidos. A captura de armas foi insignificante. Os norte-americanos tiveram perdas "leves" em homens, e dois helicópteros derrubados.

No curso da operação, que foi precedida de bombardeios a cargo dos aviões "B-52", registrou-se apenas uma escaramuça no dia 11 de outubro, quando elementos vietcongs detiveram a progressão norte-americana com tiros de morteiro, para, em seguida, romper o contato e desaparecer na selva. Os fatos parecem demonstrar que os rebeldes dispõem, ainda no terreno montanhoso, de maior mobilidade, do que a flotilha de helicópteros norte-americanos.

Decepção

Também, a operação que a 173.ª brigada de pára-quedistas norte-americanos desencadeou, há uma semana, a sudoeste de Ben Cat deu resultados decepcionantes, se se considerar a amplitude dos meios empregados. Cêrca de uma centena de rebeldes foram colocados fora de combate e apenas cinco armas foram apreendidas. Quatro fuzis norte-americanos e uma metralhadora de mão soviética.

Onde o Vietcong oferece combate e resiste com firmeza aos adversários é no Delta do Mekong, no meio dos arrozais inundados. Quarta-feira, dois batalhões de soldados governamentais foram atacados por fortes unidades vietcongs. O combate prosseguiu durante à noite. A aviação foi chamada em socorro e ontem de manhã o contato fôra rápido.

Quanto à atividade aérea no Vietname do Sul, ontem de manhã os bombardeiros gigantes norte-americanos efetuaram seu quadragésimo-sétimo ataque contra o Vietname do Sul, concentrando sua ação da província de Binh Duong, a 30 quilômetros de Saigão.

Ataques ao Norte

Prosseguiram os ataques aéreos contra o Vietname do Norte, embora com um pouco menos de intensidade do que nos dias anteriores. Nas últimas 24 horas, 58 aviões participaram de 14 ataques, especialmente contra um parque de caminhões a 90 quilômetros ao sul de Hanói. Um caça-bombardeio "Thunderchief-F-105" norte-americano foi derrubado quarta-feira, próximo de Bien Dien Phu, no Vietname do Norte. O pilôto foi resgatado por um helicóptero.

Um avião norte-americano "F-8" foi derrubado anteontem no Vietname do Norte, segundo anunciou a agência de imprensa norte-vietnamita. Desde o dia 5 de agôsto de 1964, foram abatidos no Vietname do Norte, 654 aparelhos estadunidenses.

Um fotógrafo sul-vietnamita de 29 anos, da Associated Presse, morreu durante os combates que se desenrolaram no delta do Mekong. O fotógrafo recebeu uma bala no pescoço, quando se preparava para ser evacuado na zona de combate.

Convocação

Em Washington, o Estado-Maior do Exército de Terra publicou ontem a lista da unidade de reserva e da Guarda Nacional que deverão submeter-se a instrução especial, para estar em condições de apoiar, o mais prontamente possível, em caso de conflito, o Exército regular. As unidades designadas somam um total de 150.000 homens, ou seja, cinco mil mais do que os previstos pelo Secretário da Defesa, Robert MacNamara, quando se referiu, pela primeira vez, à criação dessas fôrças especiais, no dia 30 de setembro.

Dos 150.000 homens, 119.000 pertencem à Guarda Nacional e 31.000 às tropas de reserva. As unidades selecionadas provêm de todos os Estados, desde a Pensilvânia, que contribui com o contingente mais numeroso, 16.402 soldados, até Montana, que fornece apenas 15. A fôrça especial consta de três divisões e seis brigadas independentes de infantaria.

Rusk Acusa

O Secretário de Estado norte-americano, Dean Rusk, acusou ontem, uma vez mais, a China Comunista, de ser o principal obstáculo à paz no sudeste asiático, e lançou uma advertência àqueles que são favoráveis à admissão de Pequim nas Nações Unidos. Em discurso que pronunciou durante o 67.º Congresso Anual da Associação Nacional de Farmacêuticos, Rusk comparou as recentes declarações do Ministro da Defesa da China, Lin Piao, ao "Mein Kampf" de Hitler.

Passo Ocupado

Tropas da Primeira Divisão Aerotransportada de Cavalaria dos Estados Unidos ocuparam, ontem, o histórico Passo de Man Yang, 400 quilômetros a nordeste de Saigão, em um ataque-relâmpago que deixou aberta a rodovia — hostilizada pelos comunistas — que comunica com a estratégica capital provincial de Pleiku.

EUA Defendem "Leis Duras" de Castelo

WASHINGTON (De J. Paul Wyatt, da UPI) — Funcionários norte-americanos defenderam, ontem, o direito do Govêrno Castelo Branco passar leis que podem ser consideradas "não democráticas" na presente situação e ao mesmo tempo o elogiaram pessoalmente "por lutar contra várias tentativas de tornar o Brasil uma didatura militar".

Os mesmos funcionários dizem que o povo do Brasil é "centrista" e "progressista" politicamente e que continuará a apoiar a revolução de março.

Muito embora se tenha a impressão de que não existe um candidato forte para adotar a política centrista no momento, se presume que o Sr. Juraci Magalhães, ex-Embaixador do Brasil em Washington, poderá conseguir uma fôrça unificada em favor de uma coligação.

Solicitado a comentar sôbre o Sr. Carlos Lacerda como um possível candidato presidencial, um funcionário classificou o político carioca como "imprevisível", acrescentando que "poderá ser vigorosamente a favor do Ocidente ou se mostrar um outro Nasser ou Sukarno".

Uruguai: Apreendidos Jornais de Esquerda

MONTEVIDÉU (FP-UH) — Foram apreendidas ontem pela manhã as edições dos jornais "Época" (socialista de esquerda) e "El Popular" (comunista), por contravenção do decreto sôbre as medidas de segurança tomadas pelo Executivo. Fôrças policiais rodearam os edifícios onde são impressos os jornais e detiveram o gerente do primeiro e um funcionário do segundo.

Teme-se que a ocorrência agrave ainda mais a crise social existente, já que a Central Sindical dos jornais havia ameaçado uma paralisação de tôda a imprensa se um de seus membros fôsse prêso ou um jornal fechado.

A profunda crise social que agita o Uruguai poderá agravar-se mais nos próximos dias, uma vez que a greve geral que paralisou anteontem tôdas as atividades do país, não trouxe qualquer solução para a situação.

O que parecia ser um clímax, pode, na realidade, transformar-se em um nôvo ponto de partida. Cada grupo mantém as mesmas posições que provocaram o conflito: os sindicatos suas reivindicações salariais e a anulação das drásticas medidas de segurança adotadas pelo govêrno há uma semana. O govêrno, por sua vez, insiste em que não negociará sob a pressão grevista, que se acentua agora com início da greve de 72 horas dos funcionários e empregados do Estado.

Johnson Faz Primeira Saída e Apanha Sol

BETHESDA (FP-UH) — Sentado ao ar livre, e sorrindo atrás de seus óculos escuros, o Presidente Lyndon Johnson entreabriu três ou quatro vêzes a jaqueta de seu pijama para exibir a volumosa ligadura que cobre sua cintura. Foi assim que o chefe do Executivo norte-americano recebeu ontem à tarde trinta jornalistas e fotógrafos, convocados a uma ala do hospital naval de Bethesda, onde Johnson efetuou sua primeira saída para tomar um banho de sol de mais de uma hora. Durante o breve encontro, não se trocaram palavras entre o presidente e os jornalistas, mas Johnson demonstrou encontrar-se em boa forma física, apesar de sua recente operação da vesícula biliar. Sòmente uma ligeira e ocasional crispação da bôca indicava que sentia ainda algumas dores pós-operatórias.

O presidente, que recobrou sua habitual côr rosada, dedicou os minutos de encontro a brincar animadamente com a filhinha de um de seus mais íntimos colaboradores, Jack Valenti, enquanto que a Senhora Johnson, sentada junto ao marido, contemplava sorridente a cena.

Cometa Continua Acaba no Sol Trajetória Que

NOVA IORQUE (UPI-UH) — O cométa "Ikeya Seki" continua avançando pelo Cosmos pràticamente na direção do Sol e, ao mesmo tempo, vai aumentando de tamanho, para converter-se, talvez, no mais espetacular fenômeno celeste do século.

Ontem pela manhã, o cométa corria à velocidade de ... 216.000 quilômetros. Em virtude da órbita que descreve, sòmente a 21 do corrente, segundo os cálculos do astrônomo Kenneth Franklin, do planetário de Hayden, em Nova Iorque, passará a uma distância de 482.000 a 804.000 quilômetros do Sol. Astrônomos soviéticos tinham calculado que nessa data o corpo celeste se chocaria contra o Sol.

Diâmetro

Ainda não foi possível estabelecer com precisão o tamanho do cométa "Ikeia Seki", mas aparentemente tem cêrca de 20 diâmetros lunares e continua crescendo à medida que vai se congelando a sua cauda de gases para aumentar o núcleo central, cuja consistência seria agora como a de cinza de cigarro.

NOBEL DE MEDICINA FOI PARA A FRANÇA

ESTOCOLMO E PARIS — (FP-UPI-UH) — O Prêmio Nobel de Medicina de 1965 foi concedido ontem aos professôres franceses François Jacob, André Lwoff e Jacques Monod, "por suas descobertas acêrca da regulação genética da síntese de enzimos e de vírus". Os três eminentes especialistas são colaboradores do "Instituto Pasteur", onde realizaram suas pesquisas.

O Prêmio, cujo montante se eleva, êste ano, a 282.000 coroas suecas (aproximadamente 50.000 dólares), será entregue aos laureados pelo Rei Gustavo Adolfo da Suécia, dia 10 de dezembro, em Estocolmo, durante uma solenidade especial. Antes dos três professôres premiados, ontem, outros três franceses obtiveram o Nobel de Medicina: os Professôres Charles Lavedan, em 1907, Charles Richet em 1913 e Charles Nicolle, em 1928.

François Jacob, André Lwoff e Jacques Monod, que acabam de ganhar, em conjunto, o Prêmio Nobel de Medicina de 1965, contribuíram "muito eficientemente para o conhecimento de fenômenos vitais, como a adaptação, a geração e a evolução", declara o comunicado, publicado em Estocolmo no momento da atribuição dos prêmios.

"Essas manifestações — acrescenta o comunicado — representam três ramos diferentes da ciência biológica: a Genética, a Microbiologia e a Bioquímica. Não seria possível chegar aos resultados obtidos sem a coordenação feliz de métodos e considerações pertencentes a todos êstes domínios da ciência".

Em Paris, o Professor Monod, um dos três premiados, ressaltou que "seus trabalhos eram o resultado de um trabalho de equipe". "A necessidade de brindar as investigações nos diferentes setores, a possibilidade de trabalhar no mesmo laboratório foi sempre uma preocupação do "Instituto Pasteur". Além disso, todos os Prêmios Nobel franceses de Medicina foram colaboradores do "Instituto Pasteur", acrescentou Monod.

A seguir frisou como era difícil, já que isso era um resultado de uma tarefa do Comitê dos Prêmios Nobel para escolher entre tantos cientistas que trabalham no mundo inteiro. E afirmou: "Não desejaria estar entre os membros do jurado na escolha dos Prêmios Nobel".

Indonésia: Exército Expurga Comunistas

CINGAPURA (FP-UH) — O Exército da Indonésia exigiu ontem que todos os elementos comunistas sejam excluídos das Fôrças Armadas do país. Essa reivindicação foi formulada durante uma emissão da Rádio de Jacarta captada em Cingapura, feita pelo General Abrahim Adji, comandante de divisão "Siliwangi", que esmagou a recente tentativa de golpe de Estado.

Simultâneamente, houve em Jacarta um grande comício organizado pelos partidos não comunistas, com a assistência de 20.000 pessoas que reclamavam "o castigo dos responsáveis pelo golpe de Estado". Por outro lado soube-se que o Exército da Indonésia continua lutando na parte central de Java, contra os grupos armados de civis comunistas assim como contra os últimos elementos militares que se juntaram à rebelião. Segundo um jornal de Jacarta citado pela rádio da Indonésia, os rebeldes estão comandados por Aditi, dirigente comunista e pelo general de aviação rebelde Ormar Dhani.

Sukarno nomeou ontem chefe do Estado-Maior do Exército o General Suharto, que substituirá o General Yani, morto durante a recente tentativa de golpe de Estado. A nomeação do General Suharto põe têrmo, por outro lado, ao período de interinidade que foi preenchido pelo General Pranoto. Sukarno anunciou sua decisão durante uma brevíssima declaração feita em Jacarta, que foi irradiada e captada em Cingapura.

Sukarno disse por outro lado, que as questões políticas que se depreendem do golpe de Estado de 30 de setembro serão resolvidas de acôrdo "com os fatos e os documentos" e não segundo as conclusões das investigações realizadas pelos grupos em discórdia. Finalmente, referiu-se à maneira pela qual foi salvo no dia da rebelião abortada pelos homens da sua guarda presidencial e ressaltou a confiança que tem nessa guarda.

O chefe do Partido Comunista da Indonésia, Dipa Nusantara Aditi, provàvelmente está refugiado na embaixada chinesa de Jacarta, em conseqüência do golpe fracassado de 30 de setembro, segundo as últimas informações chegadas a Londres. Circulam outras notícias em Jacarta, segundo as quais o líder comunista estaria em Cantão (na China) ou em Madium (Java).

Numa outra transmissão, a rádio de Jacarta citou as palavras de Subandrio, Ministro das Relações Exteriores da Indonésia, em que êste elogiou Sukarno por haver eliminado 90 por cento dos rebeldes. Subandrio descreveu o movimento de 30 de setembro como obra dos "maus elementos" que há na Indonésia.

teletipo

EUA RESPONDEM A CUBA

Os Estados Unidos transmitirão hoje ao govêrno de Cuba uma nota relativa às negociações que estão sendo realizadas atualmente entre Washington e Havana, para assegurar a transferência, de Cuba para os Estados Unidos, de pessoas que desejam abandonar a ilha, anunciou o Departamento de Estado. Os dois governos já chegaram a um acôrdo parcial sôbre as modalidades dêsse movimento de refugiados. Não obstante, alguns pontos ainda devem ser resolvidos por via diplomática.

Recepção

O Embaixador do Brasil junto à Santa Sé, Henrique de Sousa Gomes, ofereceu ontem à noite, em sua residência, uma recepção aos padres conciliares brasileiros. Além dos cardeais do Brasil, estavam presentes os cardeais Masella, Camerlengo da Igreja, Marella, presidente da Comissão Conciliar de Bispos, Cento, grão-penitenciário, Costa Nunes, patriarca de Lisboa, o Embaixador brasileiro em Roma, Sr. Francisco D'Alamo Lousada, e personalidades diplomáticas e eclesiásticas.

Protesto

Lord Bertrand Russel rasgou, ontem à noite, a carteira de membro do Partido Trabalhista ao qual pertencia há 51 anos, em sinal de protesto contra a política do govêrno britânico na guerra do Vietname. "Tenho o sentimento de que não tenho razão para continuar pertencendo a êste partido que se diz trabalhista e apresento minha demissão" — declarou o velho filósofo durante uma reunião organizada ontem à noite no "Mahatma Gandhi Hall", de Londres.

Exilados

Quatro barcos, com um total de 83 exilados a bordo chegaram, ontem, a Key West procedentes de Pôrto Camarioca, afirmam representantes da emigração cubana. A ser exata a cifra, o número de cubanos evacuados desde que Castro abriu de par em par às portas do país, se eleva atualmente a 307. Os quatro barcos eram o "Mistel", o "Sea East", o "Topeka" e o "Shark V". Uma quinta embarcação trouxe de Camarioca cinco jornalistas. Segundo o patrão dêste último navio, "reina no pequeno pôrto cubano, uma atmosfera festiva. Há um restaurante que serve excelentes refeições e melhores charutos, ambas as coisas gratuitas".

Perón

Dirigentes do partido antiperonista "Revolução Libertadora" expressaram sua indignação ao Ministro argentino do interior, Juan Palmério, por ter autorizado a entrada na Argentina de Isabel Martinez de Perón, espôsa do ex-Presidente. Enquanto isso Isabelita foi cortêsmente convidada a deixar o Hotel Alvear, em conseqüência dos distúrbios que estavam acontecendo, diàriamente em frente ao hotel, entre peronistas e antiperonistas, provocando a retirada de outros hóspedes, temerosos das conseqüências das violências. A espôsa do ex-ditador mudou-se para o apartamento de Adolfo Gomes Morales, que foi Ministro de Comércio e Indústria no regime Perón.

"Molnia-II"

A União Soviética lançou ontem seu segundo satélite de comunicações — o Molnia-II — destinado a estudar a possibilidade de estabelecer um sistema de comunicações de longo alcance, mediante uma cadeia de retransmissão espacial. O satélite, lançado em órbita elíptica a grande altura, conta com equipamento para retransmitir programas de televisão e comunicações radiotelefônicas de longa distância, com canal múltiplo.

Portugal

Os 34 candidatos da oposição às eleições para deputados, que se realizarão no primeiro domingo de novembro, em Portugal, renunciarão a suas candidaturas se o govêrno não suspender, durante a campanha eleitoral, a censura que exerce sôbre todos os meios de divulgação.

Chombe

Moise Chombe não deu ainda opinião sôbre sua destituição, não se sabendo se pretende continuar tomando parte ativa na política congolesa ou se se conformará com o mandato de deputado por Catanga, único cargo que conserva.

Caxemira

O Secretário-Geral da ONU, U Thant, enviou um nôvo apêlo aos dirigentes da Índia e do Paquistão, pedindo-lhes que tomem medidas destinadas a retirar suas respectivas tropas para as posições que ocupavam antes de 5 de agôsto, como estipula a resolução de cessar-fogo aprovada pelo Conselho de Segurança a 20 de agôsto.

Cary Pai

O primeiro filho chegará na próxima Primavera.

Cary Grant Será Pai Aos 62 Anos: Primeiro Filho

HOLLYWOOD (FP-UH) — Informa-se na "Capital do Cinema" que o célebre ator norte-americano Cary Grant, que conta 62 anos de idade, será pai pela primeira vez, no mês de maio. Sua quarta espôsa, a atriz Diane Cannon, de 27 anos, espera um bebê para a primavera. Em seus anteriores matrimônios (com Virginia Cherrill, Barbara Hutton e Betsy Drake), Cary Grant — que se encontra atualmente em Tóquio — não havia conseguido ser pai.

Concílio Vota Declaração Sôbre Judeus

CIDADE DO VATICANO (UPI-UH) — O Concílio Ecumênico apoiou, ontem, por grande maioria, uma declaração em que ressalta os laços de fraternidade entre católicos e judeus. O documento foi aprovado por 1.937 contra 153, na primeira das três votações sôbre a declaração do Concílio que trata do povo judeu e o anti-semitismo.

Na sessão foi também votada uma parte fundamental da declaração relativa às acusações de "deicídio" imputadas aos judeus, porém não se anunciou o resultado da decisão tomada. Em sua versão original, essa passagem do projeto exonerava os judeus da qualificação de deicidas (assassinos de Jesus), porém posteriormente foi modificada a redação para dar-lhe uma forma aparentemente menos enérgica.

O parágrafo da declaração aprovada ontem frisa que os católicos não compartilham uma herança comunitária com os judeus no Antigo Testamento em seu pai comum, Abraão.

O Cardeal Augustin Bea, titular alemão da Secretaria de Unidade Cristã, encarregada de redigir e revisar a declaração, defendeu o texto definitivo contra as acusações de que havia sido modificado para evitar controvérsias.

Orangotango Ajuda "Espôsa" na Hora do Parto

BERLIM (FP-UH) — O Jardim Zoológico de Dresden (Alemanha Oriental) tem um orangotango que demonstrou ser excelente parteiro, ao ajudar sua "espôsa" em parto bastante difícil. O animal, que não é tão animal assim, não só agiu como verdadeiro profissional como, também, praticou no recém-nascido o método de reanimação, conhecido sob o nome de "bôca-a-bôca".

Depois de reanimar seu filhinho, o orangotango lavou-o cuidadosamente. O curioso fato é relatado pelo Professor Wolfgang Ulrich, diretor do Jardim Zoológico de Dresden, no jornal "Tribuna", de Berlim Oriental.

Agrediu Mestre e Foi Absolvido: Era Cavalheiro

MOSCOU (UPI-UH) — O estudante Viktor Syomkin quebrou, com um sôco, o nariz do Professor de Geometria L. Pyzhevchich por ter êste suspendido sua espôsa, aluna, como êle, do Instituto Tecnológico de Aviação de Moscou. O Tribunal que julgou o caso declarou Syomkin culpado, mas deixou-o em liberdade, com uma boa reprimenda, em honra ao sentido de cavalheirismo na defesa de sua espôsa.

O diálogo que levou ao atrito foi mais ou menos o seguinte:

— "Você tem de aprovar minha espôsa" — disse Syomkin.

— "Nos quatro anos de estudo, ela, foi reprovada em 16 matérias. Não sabe nada." — respondeu o professor. — "Não precisa saber nada. Só precisa ser aprovada. Aprove-a senão..." — ameaçou o aluno. O professor limitou-se a responder: — "Você está louco..." e Syomkin deu-lhe um sôco no nariz.

Coberturas especiais do Bureau de UH na Europa

EUROPA MODERNA

Serviços exclusivos: "Le Monde", "L'Express" e "Le Nouvel Observateur"

Cuba: Ex-Chefe de Polícia Dirige Jornal

O jornal "Granma", que, segundo anunciou recentemente o Primeiro-Ministro Fidel Castro, se destina a substituir os dois diários "Revolución" e "Hoy", antigos órgãos respectivamente do Movimento 26 de Julho e do Partido Socialista Popular (comunista), circulará sob a direção de Isidoro Malmierca.

Malmierca era chefe da segurança (polícia) do regime castrista durante tôda a sombria época em que Anibal Escalante foi encarregado de consolidar as Organizações Revolucionárias Integradas (ORI), primeira etapa na formação do Partido Único da Revolução Socialista (PURS), agora substituído pelo Partido Comunista Cubano.

"SECTARISMO"

Anibal Escalante foi despedido em março de 1962. Em dois discursos de grande repercussão, Fidel Castro acusou-o de "sectarismo", criticando-o em particular por ter procurado impor "uma camisa de fôrça" aos revolucionários cubanos, ao invés de lançar as bases de uma organização verdadeiramente revolucionária. Ao mesmo tempo que Anibal Escalante deixava Cuba para um exílio provisório em Praga, depois em Moscou, numerosas mudanças eram ordenadas. Uma dos mais importantes dizia respeito precisamente a Malmierca, que era afastado da chefia da polícia. Numerosos "abusos" de que êle se tornara responsável em 1961-62 foram então corrigidos: libertação de pessoas arbitràriamente presas, restituição de terras ilegalmente confiscadas e sobretudo reorganização dos comitês das ORI.

PRISÕES ARBITRÁRIAS

Com a ajuda da polícia de Malmierca, Anibal Escalante procurou assegurar-se pessoalmente o controle do partido e do exército. Para só citar um exemplo entre muitos outros, Fidel Castro o acusava notadamente de ter mandado prender uma centena de seus próprios oficiais que tinham combatido ao lado dêle em Sierra Maestra e que foram substituídos por homens de confiança de Escalante, membros do PSP (comunista).

Afastado da polícia, Malmierca não teve, ao contrário de Escalante, que deixar Cuba. Dividia com Domenech a responsabilidade da organização do PURS na província de Havana. Domenech acaba de ser nomeado Ministro da Indústria, em substituição a "Che" Guevara.

Há já vários meses, Anibal Escalante foi autorizado a voltar a Cuba, oficialmente, para visitar seu irmão César, dirigente comunista, que pouco depois morreria de câncer.

CONFORMISMO

A escolha do antigo chefe de polícia para dirigir o jornal "Granma", órgão oficial do comitê central do nôvo partido comunista, permitirá resolver os graves problemas da imprensa cubana? Há tôdas as razões para se duvidar. Esse homem autoritário, que não recuou diante de prisões arbitrárias e medidas vexatórias na época do "sectarismo", parece pouco indicado para acabar com o conformismo imposto aos jornais cubanos. Blas Roca, antigo diretor de "Hoy", e agora membro do Secretariado do PC, e de la Oza, que sucedera a Carlos Franqui na direção de "Revolución", continua a dirigir a revista semanal "Bohemia".

FIDEL CASTRO

Imprensa enquadrada.

CLAUDE JULIEN ("Le Monde")

OITO MESES DE BOMBARDEIOS

PELA primeira vez, um jornal norte-americano, o semanário "Newsweek", tenta fazer um balanço dos bombardeios no Vietname do Norte desde fevereiro de 1965. As informações obtidas por viajantes estrangeiros completam as dos serviços de informações. A República Democrática vive em pé de guerra.

Enquanto os homens são mobilizados nas formações de defesa, 80% dos trabalhos agrícolas são realizados pelas mulheres. Os bombardeios causam estragos consideráveis, principalmente nos meios de transporte. Mas não há nenhum sinal de uma próxima derrocada da economia norte-vietnamita. O moral das populações, assegura o jornalista Christopher Koch, que volta de lá, permanece muito elevado. Os bombardeios reforçaram a união em tôrno do govêrno de Hanoi. "Quase tôdas as pessoas que eu encontrei, conta Koch, tinham perdido pelo menos um parente com as bombas".

Vários objetivos industriais, como a usina de beneficiamento de arroz de Nam Dinh, o complexo de Vietri, a usina de fosfatos de Lan Thao — todos construídos ou modernizados no curso dos últimos cinco anos — foram recentemente atacados pela aviação americana. Mas os dirigentes de Hanoi afirmam que mesmo que a infra-estrutura industrial do país seja destruída, ela será ràpidamente reconstruída.

"O fato é, constata Newsweek", que mesmo privado de sua indústria o Vietname do Norte poderia continuar lutando". Não seria assim se os americanos atacassem sistemàticamente as barragens e canais de irrigação no delta do Rio Vermelho. Pois escreve a revista americana, "o Vietname do Norte pode viver sem ferro fundido, mas não pode viver sem comida".

Felizmente, a eficiência militar não é o único fator que determina as ordens do Presidente Johnson.

("L'Express")

ponto de vista

SUFRÁGIO

QUANDO mil e duzentos parlamentares se reúnem em congresso para eleger um Presidente da República, escolhem com cuidado um homem medíocre que não ameaça tomar-lhes o poder. Quanto mais o candidato é fraco, quanto menos tem caráter ou qualidades de govêrno, tanto mais tem chances de ser eleito. As assembléias soberanas são muito zelosas de seu poder e não toleram acima delas senão bibelôs. Há bibelôs muito sólidos, panelas de ferro como Poincaré. Há bibelôs frágeis, como o Presidente Lebrun. Tinha-se pôsto a alma da França nessa urna de terra que foi quebrada em 1940.

Os desastres nacionais trazem um grande ensinamento quando não se esquecem os detalhes. O Presidente Lebrun recebera o seu poder da Câmara e do Senado. Essas duas assembléias capitularam em 1940 e Lebrun capitulou com elas, funcionário modesto, respeitador e obediente que era.

Quando o povo todo elege por sufrágio universal o Presidente da República, pode-se ao menos estar certo de uma coisa: êle não votará nunca pelo mais estúpido. O povo, com efeito, não tem poder a preservar, como os parlamentares. Êle delega, realmente, sua soberania a alguém, que governará realmente em seu nome e que será responsável diante dêle. O povo não brinca. Se vota, o faz sinceramente, naquele que lhe parece o mais inteligente, o mais capaz.

JEAN DUTOURD

Mais um Super-Mercado

MERCI

de Mercearias Nacionais

Crescendo sempre e aumentando a sua rêde de super-mercados, as MERCEARIAS NACIONAIS, entregam hoje ao povo da Guanabara, mais uma casa moderníssima, na Rua Visconde de Pirajá n.º 246, em Ipanema.

Com o mesmo requinte na montagem e solicitude no atendimento à freguesia, que tornaram famosas as suas lojas, vendendo por menos os produtos consagrados pela preferência popular.

Os fornecedores jubilosos com mais êste passo da pioneira homenageiam o mais nôvo Super-Mercado MERCI.

CREME CRAKERS PIRAQUÊ

MOINHO DE OURO
o melhor café
do Brasil!

"OS DOIS GRANDES"
tem a garantia
da qualidade

MASSAS ALIMENTÍCIAS
BISCOITOS

Marilú

Uma só
qualidade

O verdadeiro sabão
da marca
PORTUGUÊZ

Cêra
CRISTAL

LEITE
tem melhor
sabor

SOBREMESAS
gelatinas
pudins Flan
manjar
Royal

Azeitonas
e Azeite
BEIRA ALTA

SANTO
TIRSO
o melhor
azeite
importado

CLAYBON
E ÓLEO
ALAMANDA

PRODUTOS
MAGGI
PRODUTOS

BISCOITOS
DUCHEN
em latas
e em
pacotes

EXTRATO
DE TOMATE
PEIXE
GOIABADA
PEIXE

NUTRIMAIS
EXTRA COM SEMOLINA

AZEITE
TOUREIRO

WHISKI
MACLEAN'S

vinhos
LACRIMA
CHRISTI
e COROADO

MERCEARIAS NACIONAIS, a maior organização em comestíveis da América Latina SUPER-MERCADOS MERCI, o progresso em marcha.

RIO DE JANEIRO • PETRÓPOLIS • J. DE FORA • V. REDONDA • B. HORIZONTE

Pioneira

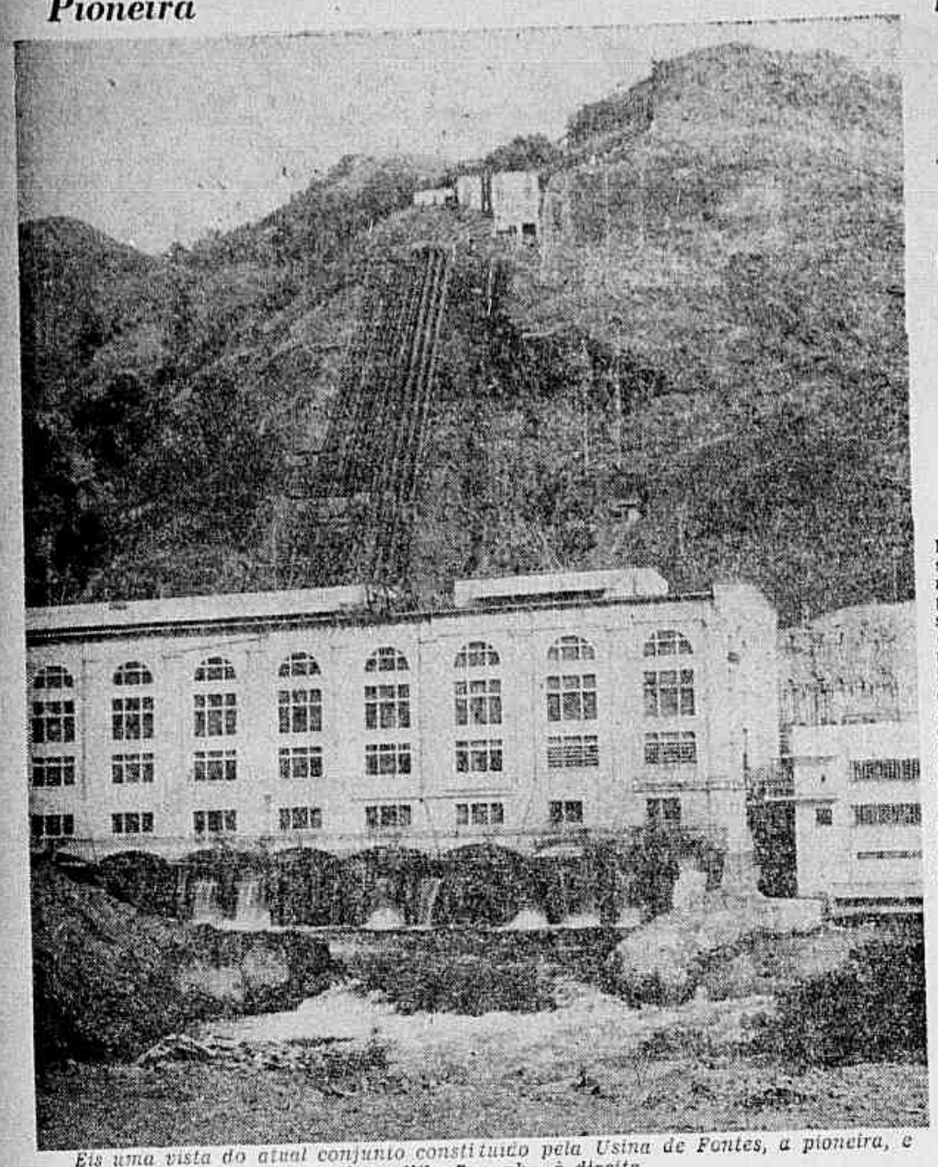

Eis uma vista do atual conjunto constituido pela Usina de Fontes, a pioneira, e a saida da Usina Subterrânea Nilo Peçanha, à direita.

Eletricidade dá Mais Fôrça Ao Progresso (I)

Do Bonde de Burro ao Milhão de Kw

APERTAR um botão, ligar um interruptor ou uma chave é o bastante para obter-se, no mesmo instante, luz e energia. Em todo o mundo o progresso desenvolve-se sob o impulso mágico dessa fôrça invisível, mas sempre presente, chamada eletricidade.

O progresso do Rio e São Paulo, os dois centros mais desenvolvidos do País, está intimamente associado ao esfôrço pioneiro das emprêsas concessionárias de energia elétrica, que no início dêste século instalaram as primeiras usinas geradoras para o fornecimento de energia às duas capitais. É um pouco dessa história que contaremos nesta série de reportagens, mostrando as dificuldades, os problemas, as lutas enfrentadas e os sucessos obtidos nos sessenta e poucos anos de vida da eletricidade nesses dois centros. Da história das primeiras usinas que começaram a operar em São Paulo e no Rio, a partir de 1901, com uma produção global de apenas nove mil KW, até os milhões de KW de hoje, produzidos pelos dois sistemas, São Paulo Light e Rio Light.

O Início

No Rio, tudo começou em 1905 quando o advogado canadense Alexandre Mackenzie, que quatro anos antes construira a primeira usina hidrelétrica de São Paulo, no Rio Tietê, obteve do então governador do Estado do Rio, Nilo Peçanha, uma concessão para a exploração industrial da energia elétrica a ser produzida pelas cachoeiras do Ribeirão das Lajes e do Rio Paraíba, nas proximidades de Sapucaia.

Naquela época o Rio de Janeiro era ainda, uma cidade de ruas estreitas e mal iluminadas, por onde passavam lentos os bondes puxados a burro. Apenas as poucas linhas da Cia. Jardim Botânico e da Cia. Vila Isabel podiam se dar ao luxo de ser eletrificadas. A idéia inicial de Mackenzie fôra exatamente essa: produzir eletricidade para mover os bondes, substituindo a tração animal pelo kilowatt, mas, como vemos, os efeitos de sua iniciativa foram bem mais amplos, transformando o Rio e demais municípios abastecidos pela Rio Ligth no segundo parque industrial do País, e uma das regiões de maior progresso.

"Sistema Rio"

O conjunto de usinas planejadas, construidas e operadas pela Rio Light, que fornece energia elétrica a todo o Estado da Guanabara, a 21 municípios fluminenses e dois mineiros, tem o nome de "Sistema Rio". São quatro usinas hidrelétricas: a de Fontes, a da Ilha dos Pombos, a Nilo Peçanha e a de Ponte Coberta, esta última terminada em 1962. Dispõe ainda o Sistema Rio de duas termelétricas. Uma é a Usina Flutuante Piraquê, atracada ao pôrto de Niterói e a Usina de Reserva, instalada junto à Fábrica do Gás, em São Cristóvão.

A área abastecida com energia elétrica da Rio Light é de 9.800 quilômetros quadrados. Apesar dessa área corresponder a cêrca de um milésimo da superfície do Brasil, sua população equivale e sete por cento da população total do País e consome 17 por cento de tôda a energia produzida no Brasil.

Trabalhos

Enormes trabalhos de engenharia e o esfôrço conjugado de milhares de homens, sem contar com as obras de construção da usina pròpriamente dita, são necessários para que a energia possa ser produzida. Trata-se do trabalho de construção de barragens, represas, canais, necessários para assegurar o mesmo volume de água durante o ano todo, para que mesmo numa época de sêca as usinas possam funcionar normalmente.

As barragens reguladoras formam reservatórios de água que retêm a maior parte das enchentes, deixando sair a água aos poucos e assim garantindo a vazão mínima necessária ao funcionamento da usina. Quando não existe queda natural de água torna-se imprescindível a construção de estações e usinas elevatórias, que criam o desnível suficiente para que as águas, em sua queda, possam mover as turbinas.

Transmissão

Um dos problemas mais graves entretanto é o da transmissão e distribuição da energia elétrica produzida. Para avaliar as dimensões do problema é suficiente dizer que a instalação de um sistema de transmissão e distribuição custa tanto quanto a construção de uma usina hidrelétrica. Depois de instalado o sistema, também a manutenção das linhas transmissoras constitui trabalho bastante dispendioso.

As primeiras linhas de transmissão do Sistema Rio foram construídas entre a Usina de Fontes e a estação da Rua Frei Caneca, numa extensão de 80 quilômetros, cuja primeira etapa entrou em operação em 1907.

Etapas

A Usina Fontes, como ficou dito, obra com a qual Alexandre Mackenzie iniciou o Sistema Rio, foi a primeira etapa do aproveitamento das águas do Ribeirão das Lajes. Inaugurada em 1908, produzindo 12 mil WK, teve sua potência sucessivamente aumentada até atingir os atuais 154 KW nominais. Para tanto foi necessária a derivação para o reservatório de Lajes das águas do rio Pirai represadas em Tocos, alem da elevação da crista da barragem.

Ao mesmo tempo em que era inaugurada a primeira usina desenvolvia-se uma nova etapa: o aproveitamento do rio Paraíba do Sul, na Ilha dos Pombos, a jusante da primeira concessão, de Sapucaia. Assim em 1924 era inaugurada a usina Ilha, com dois grupos geradores de 22 mil KW cada. Vários aumentos de potência foram registrados nos anos que se seguiram sendo que finalmente em 1949 sua produção foi elevada para um total de 162 mil KW.

Desvio

Sem diminuir o ritmo de seu programa de expansão, a emprêsa logo iniciou nôvo trabalho, desta vez para obter mais um aproveitamento do Paraíba do Sul, a montante de Barra do Piraí. Realizou o projeto denominado "Desvio Paraíba-Piraí", cujas principais obras, no trecho de 25 quilômetros ao longo do percurso das águas são a barragem e a estação elevatória de Santa Cecília, além de um túnel escavado na rocha, com a extensão de 3.311 metros e um canal medindo 2.500 metros.

Outras obras da mesma época: inversão do curso das águas do rio Pirai para a construção do reservatório de Santana; Estação Elevatória e Reservatório de Vigário e Câmara Subterrânea de Distribuição, escavada na rocha.

Todos êstes trabalhos estavam ligados à construção da Usina Nilo Peçanha, cuja capacidade nominal é de 330 mil KW e que ficou concluida em meados de 1954, ocasião em que a capacidade geradora das usinas do Sistema Rio passou de 316 mil KW para 646 mil.

Reaproveitamento

Logo depois da conclusão dessa usina foram tomadas as primeiras medidas visando o reaproveitamento das águas provenientes da descarga das usinas Fontes e Nilo Peçanha, com o projeto de construção da usina auxiliar de Ponte Coberta. Sua construção foi iniciada em 57 e após interrupção de dois anos por falta de recursos financeiros os trabalhos foram retomados em 1961, com o apoio do BNDE. As obras terminaram em 1962, trazendo ao sistema um refôrço de 90 mil KW.

Uma complexa rêde de estações distribuidoras é o elemento de ligação entre a estação receptora da energia gerada nas usinas e as cidades e demais centros consumidores,

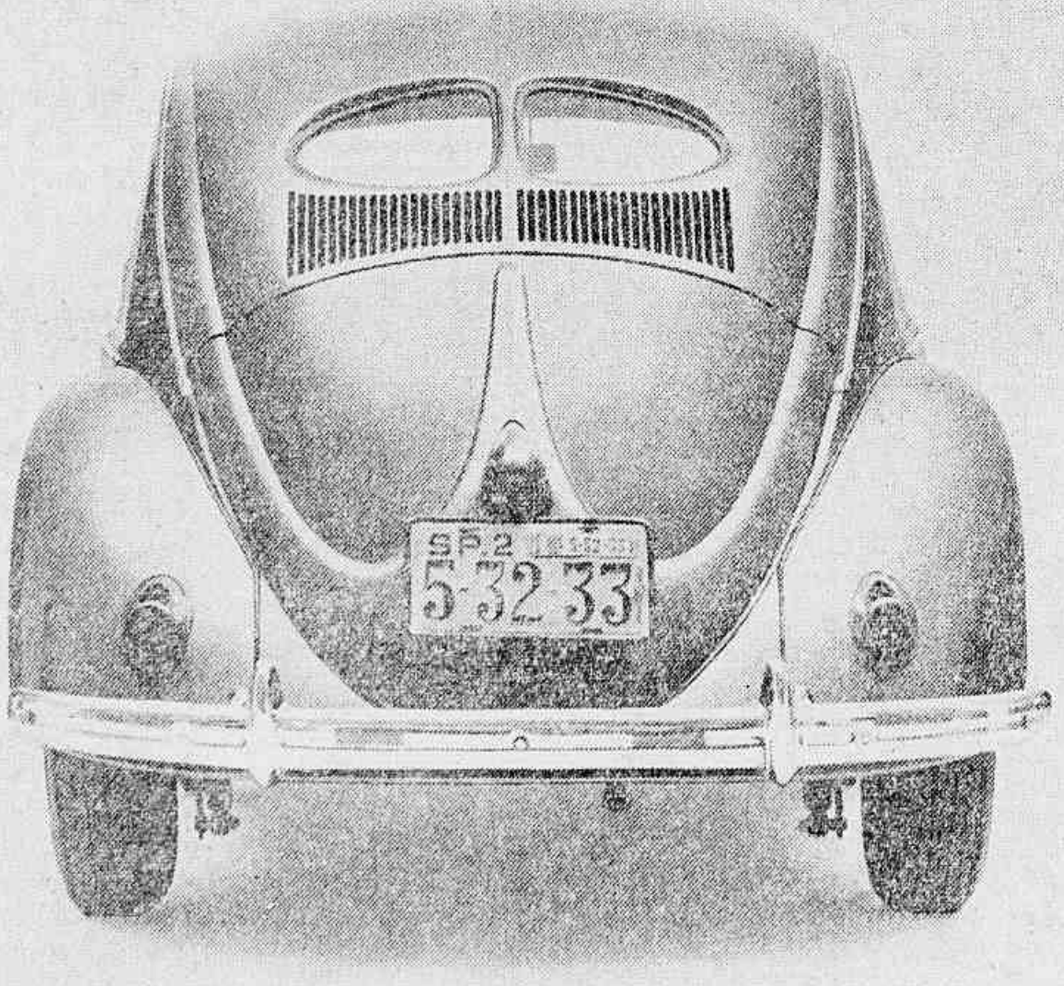

O VOLKSWAGEN DO BRASIL S.A.

Com quantos quilômetros se aposenta um Volkswagen?

Desculpe, mas não podemos lhe dar a resposta certa.

O que podemos lhe dizer é que o Volkswagen é fabricado para durar o máximo.

Seu motor é de baixa rotação. O curso dos pistões é reduzido, tornando mínimo o desgaste das peças móveis.

Seu sistema de refrigeração a ar dispensa radiador de água, bomba d'água, tubinhos, mangueiras... tôdas essas coisas que estão sujeitas a enferrujar, entupir, vazar, estourar.

O chassi é blindado por meio de uma chapa de aço.

Achamos que essa é a melhor maneira de evitar danos às partes mecânicas e elétricas.

Foi ainda pensando na durabilidade do Volkswagen que se adotou a suspensão por barras de torção.

Elas são de aço e pràticamente inquebráveis.

Temos ainda um Livrete de Serviços Técnicos que acompanha cada Volkswagen.

Êle é uma garantia adicional para manter o Volkswagen sempre em forma.

Como v. vê, fizemos tudo para o Volkswagen ser um carro durável.

Agora, se v. souber de algum Volkswagen que se aposentou por velhice, avise-nos por favor.

Nós também estamos curiosos para saber quanto êle dura.

ECONOMIA

RUI ROCHA

"XISTO É MAU PRECEDENTE"

O presidente da Associação Comercial de Minas, Sr. Euler Marques de Andrade, disse ontem a UH que o decreto do Presidente Castelo Branco liberando a outras emprêsas a exploração do xisto betuminoso, "abre precedente nefasto à economia brasileira, ferindo frontalmente a Petrobrás".

Disse o Sr. Euler Marques de Andrade que a alegação que acompanha o decreto, de que a Lei 2.004 não previa o monopólio estatal da exploração e industrialização do xisto, é improcedente, "uma vez que são os produtos derivados do xisto, determinados por aquela lei, os que fornecem condições à exploração do mesmo".

Afirmou o presidente da Associação Comercial de Minas que a concessão atribuida a outras emprêsas fere frontalmente o espírito da Lei 2.004, atingindo a Petrobrás, "em momento vital para a sua afirmação como emprêsa". Reivindicou o Sr. Euler Marques de Andrade o apoio do Govêrno Federal para a Superintendência da Industrialização do Xisto, "que na Petrobrás vem realizando esforços no sentido do aproveitamento das jazidas de xisto betuminoso existentes no Brasil".

CRÉDITO

O Sr Nestor Jost, diretor da Carteira de Crédito Agrícola e Industrial do Banco do Brasil, disse ontem, em palestra pronunciada durante almôço que lhe foi oferecido pela Associação dos Dirigentes Cristãos de Emprêsa, que as autoridades financeiras estão procurando ampliar os investimentos no Nordeste, e em outras áreas, onde as atividades industriais não contam com assistência mais organizada da rêde bancária particular.

CONCORDATA

As emprêsas "Toddy", "Yuki" e "Kresto", solicitaram ontem concordata preventiva, propondo novos prazos de pagamento aos seus credores. Sòmente a "Toddy" e a Yuki" devem Cr$ 9 bilhões, que serão pagos num prazo de dois anos.

SALÁRIOS

O CNE deverá propor ao Govêrno Federal a modificação da Lei 4.725, que regulamenta as decisões dos Tribunais Regionais de Trabalho sôbre dissídio coletivos, com base em índices de correção monetária. O Presidente do Conselho Nacional de Economia vai reunir, na próxima segunda-feira, seus assessôres econômicos e jurídicos, que apressarão um estudo indicando os reflexos da aplicação da lei na economia nacional.

A matéria foi discutida ontem em plenário, com a observação do Conselheiro Fernando Gasparian no sentido de que a Lei 4.725, não repõe a níveis atuais os salários dos trabalhadores, o que representa, segundo observação do Conselheiro Antônio Delfin Neto, "um sacrifício muito grande para quem vive de salários".

CONSTRUÇÃO

O Ministro da Fazenda disse ontem, ao encerrar o Simpósio da Indústria da Construção Civil, que "a estabilização será alcançada em princípios do próximo ano, a despeito dos reajustamentos salariais, incluindo o do funcionalismo público federal, que deverão ser feitos em bases módicas para que se possa alcançar sucesso na política antiinflacionária".

O Sr. Otávio Gouveia de Bulhões afirmou que o projeto de estímulos à indústria da construção civil representa o empenho do Govêrno Federal na revitalização de um setor fundamental de atividade

DISSÍDIO

O CNE aprovou, ontem, o índice de 10% para a correção dos salários dos empregados nas emprêsas de minérios e combustíveis minerais de Belo Horizonte. O acréscimo de 10% será calculado sôbre os salários vigentes em junho do corrente ano.

ENERGIA

A Eletrobrás firmou convênio com o Comitê Interamericano dos Estudos Energéticos da Região Centro-Sul, para aplicação de Cr$ 400 milhões em estudos dos projetos a serem executados no rio Paraná, entre Jupiá e Sete Quedas.

O DÓLAR

O dólar foi negociado ontem no manual a Cr$ 1.850 para os vendedores, e a Cr$ 1.860 para os compradores, registrando-se a mesma cotação dos dias anteriores.

Na Bôlsa de Valôres, foram negociados 290.210 títulos, no montante de Cr$ 416.292.320. O índice BV registrou baixa de 1 ponto. Entre as ações negociadas em alta, destacaram-se as do Banco do Brasil, Cr$ 3.100; e Petrobrás, Cr$ 1.500.

fala o povo

MARIJÓ

BESTEIRA À SÔLTA

NÃO só o Juizado de Menores deve preservar a formação do caráter da infância, qualificando, como impróprio, êste ou aquêle filme. Também o Secretário de Educação deveria fiscalizar certas revistas infantis, a fim de evitar que crianças se habituem com besteiras de grosso calibre.

Lemos, por exemplo, há pouco, numa dessas revistas, quadrinho com esta linda legenda: "Naquela noite acampou, e estava seguro que naquela redondeza não estava seguro..." (O original fica à disposição do leitor).

Ora, vão escrever besteira assim lá prô raio que os parta!

Arre!

MISTÉRIO

O Administrador Regional de Madureira acaba de adotar uma providência esquisita pra chuchu: ordenou às dezenas de camelôs, que trabalham nesse bairro, que fiquem no passeio da Av. Ministro Edgar Romero, frente à estação. Assim, pedestres que passem pela rua, pra virar defunto atropelado.

E pergunta-se: por que essa providência? Dor de canelite aguda? Vingança contra o povo que votou no Negrão? Excesso de inteligência?

Ninguém sabe. É mistério insondável.

RECLAMAÇÕES

34-8080, ramal 46, das 12 às 18 horas, ou por carta, para êste endereço: "Fala o Povo na ULTIMA HORA", Rua Sotero dos Reis, 62 — Guanabara.

O Dr. Oswald Moraes de Andrade, Diretor do Pronto Socorro Psiquiátrico da Zona Sul (Avenida Wenceslau Braz), além de médico merecidamente conceituado, por sua comprovada competência, é criatura educada e de comovedora paciência com os doentes que ali são acolhidos. Sobe, assim, ao céu, com sua simpatia, a pedido de nosso companheiro J. Rath e com a nossa admiração.

Povo continua nas filas pra carne, em vão. Os quadrilheiros, entretanto, continuam vendendo o artigo no câmbio negro. A vontade. Enquanto isso, o presidente da SUNAB permanece no picadeiro, representando de administrador eficiente e de homem forte. Sendo assim, desce, hoje, às profundas, ao som da marcha "Bodecego", do maestro Kimolenga. (Espêto com êle, capeta!)

NÃO JOGUE FORA! SUA CONTA DE LUZ TEM VALOR:

ELA PODE AJUDAR UMA CRIANÇA A NASCER.

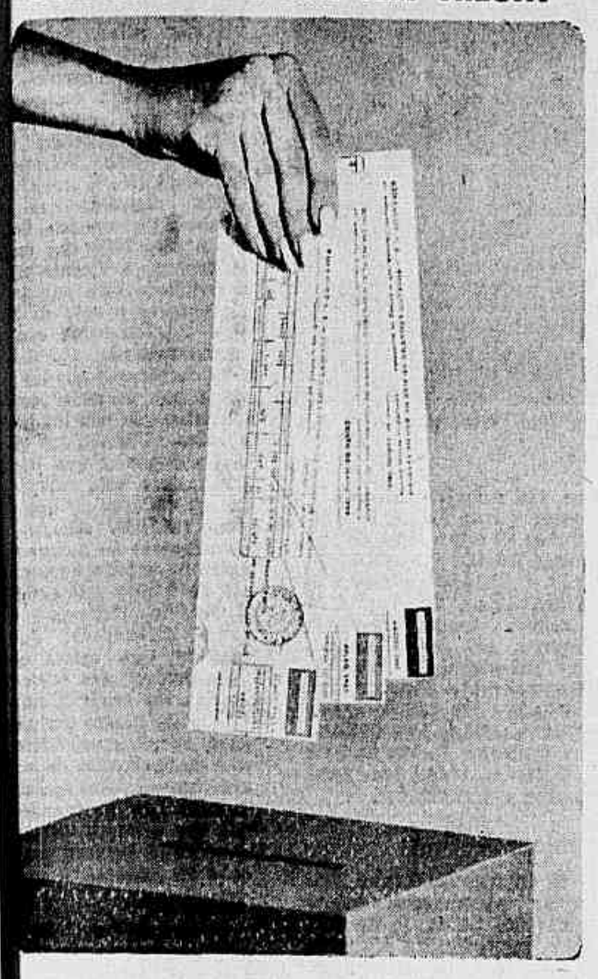

Não jogue fora suas contas já pagas de luz e energia. (Mesmo aquelas do ano passado...) Elas têm muito valor para a Pro Matre. Porque poderão ser trocadas por ações da Eletrobras.

Dêsse modo, a Pro Matre estará formando um Fundo Patrimonial que beneficiará milhares de parturientes pobres. E você, ao colaborar com a Pro Matre, estará, na realidade, ajudando milhares de brasileirinhos a nascer!

Não lhe custa nada... Ajude uma criança a nascer, depositando suas contas já pagas de luz e energia numa das urnas colocadas em tôda a Cidade!

PRO MATRE

Avenida Venezuela, 153

UMA FIGURA DA MAIS ALTA IMPORTÂNCIA

Somos velhos amigos de "cidadãos" como êste. Inteligente e aplicado, está sempre querendo saber o "porquê" das coisas. É o orgulho dos pais e professôres. É cliente do nosso Banco. Assina os seus próprios cheques. Deposita ou retira dinheiro. Tem hábitos de economia, senso de responsabilidade, noção de sua própria independência. Porque tem, em seu nome, uma CONTA INFANTO-JUVENIL

NOSSA HOMENAGEM À SEMANA DA CRIANÇA

BANCO DO COMÉRCIO DE CAFÉ S. A.

para melhor servi-lo

Matriz: R. da Quitanda, 191-A - Tel: 23-6291 • Copacabana: R. Bolivar, 42-B Tel: 37-8496 • Bonsucesso: Rua Cardoso de Morais, 92 - Tel: 30-7412 Centro: R. da Assembléia, 67 - Tel: 52-8495 • Volta Grande e Varginha - MG

28 FERIDOS NO CHOQUE DE TRENS

Mais um Avanço de Sinal

O inquérito já instaurado dirá qual dos dois maquinistas (fugidos) avançou o sinal, provocando o desastre em que ficaram feridas 28 pessoas, 3 das quais em estado grave.

O cargueiro CP-27 e o elétrico UA-24 da EFCB chocaram-se, às 13 horas de ontem, no desvio, entre as Estações de Rocha Miranda e Honório Gurgel, ferindo 28 pessoas, três das quais em estado grave. O choque foi provocado pelo avanço do sinal automático. Os dois maquinistas fugiram não se sabendo ainda qual dêles é o culpado. Foi aberto inquérito.

O maquinista Aluísio Silva conduzia o CP-27 de 13 vagões carregados de minério, procedente do Parque Arará, no Caju, com destino a Volta Redonda. Trafegava pela linha um quando, em sentido contrário, surgiu, inesperadamente, o elétrico UA-24, conduzido por Valdir Gabriel, que ali trocaria de linha. O maquinista do cargueiro ainda tentou usar os freios, inútilmente. A freada foi violenta e a máquina diesel 33-03 do cargueiro colheu os três últimos carros do elétrico, que procedia da Estação de Belfort Rôxo, com destino à Estação Francisco Sá. Os primeiros feridos foram socorridos por populares.

Vítimas

No Hospital Carlos Chagas foram socorridos os seguintes feridos: Maria Paula Pereira (40 anos, casada, Rua dos Generais, 10, Engenheiro Pedreira), fratura da clavícula; Raimundo Dias Portela (40 anos, casado, R. Frei Pedro Sinzig, 758, Honório Gurgel), contusões; Francisco Faria Salgado (casado, 42 anos, Rua Jequitibá, 180, Honório Gurgel), escoriações; Vicente dos Santos (62 anos, casado, Rua Belquiz, 19, Rocha), suspeita de fratura do joelho; Ivanir Messias Figueiredo (16 anos, solteira, Rua Tacaratu, 122, Rocha Miranda), escoriações; Rui Barbosa de Castro (16 anos, Estrada de Caxias, 179), contusões e escoriações; Vicente Napoleão Silva Filho (21 anos, solteiro, Rua Vila Nova, 21, Osvaldo Cruz), escoriações; Nicanor Santana (casado, 42 anos, Rua Ataíde Pimentel, lote 25, casa 2, Nova Iguaçu), contusões e escoriações; Joana da Silva Rocha (casada, 21 anos, Rua Guimarães, 108, São João de Meriti), suspeita de fratura da perna direita; Zilá Gomes (16 anos, Rua Andrade de Araújo, 217, Osvaldo Cruz), contusões; Maria Mendes Figueiredo (16 anos, Rua Tacaratu, 122, Rocha Miranda), escoriações e contusões; Rita Marques Coelho (30 anos, casada, Rua Matriz, lote 18, casa 4, Vila Rosali), contusões; Regina Célia (seis anos, Rua Ricardo Machado, 204, São Cristóvão), suspeita de fratura de costelas; Zilmar das Graças (10 anos, Rua Engenheiro Assis Ribeiro, 691, Marechal Hermes), escoriações; Elenice (5 anos, filha de Valter Barreto, Rua Maria Lopes, 76, Madureira), contusões; Jair Brito (55 anos, casado), contusões e escoriações; Valter Duarte Santos (29 anos, casado, Estrada Coronel Vieira, 22, Vicente de Carvalho), escoriações; Martins de Oliveira (27 anos, Rua Silva Mourão, 121, Cachambi), escoriações; Iogo Feliciano dos Santos (57 anos, casado, Travessa Almerinda Freitas, 544, Madureira), escoriações; Maria Silva Ribeiro (10 anos, filha de José Mário Ribeiro), contusões e escoriações; Eliete Medeiros (16 anos), escoriações; Vera Lúcia Pacheco (16 anos), contusões e escoriações; Luísa Helena Simas (9 anos, filha de Vicente Basílio Simas), Etelvina Rodrigues Tavares (Rua Alves, 81, Eng. Pedreira), Jorge Francisco Ramos (57 anos, casado, Av. Teixeira de Castro, 565, Bonsucesso). Ficaram internadas em estado grave Hilda da Silva, Eva de Sousa Gomes e Jacira da Silva Rocha, tôdas com contusões e escoriações.

Interrompido

O tráfego da Linha Auxiliar permaneceu interrompido, na tarde de ontem, entre Rocha Miranda e Belfort Rôxo, funcionando apenas até à Estação de Magno. O diretor da EFCB, Coronel Renato de Araújo, que se achava no local do desastre, disse que o tráfego seria normalizado mesmo ontem, com a retirada das composições pelo carro-guindaste Burro.

ESTRANHA MORTE DE UM MENDIGO NO RIO D. JOANA

Plantão Policial de UH

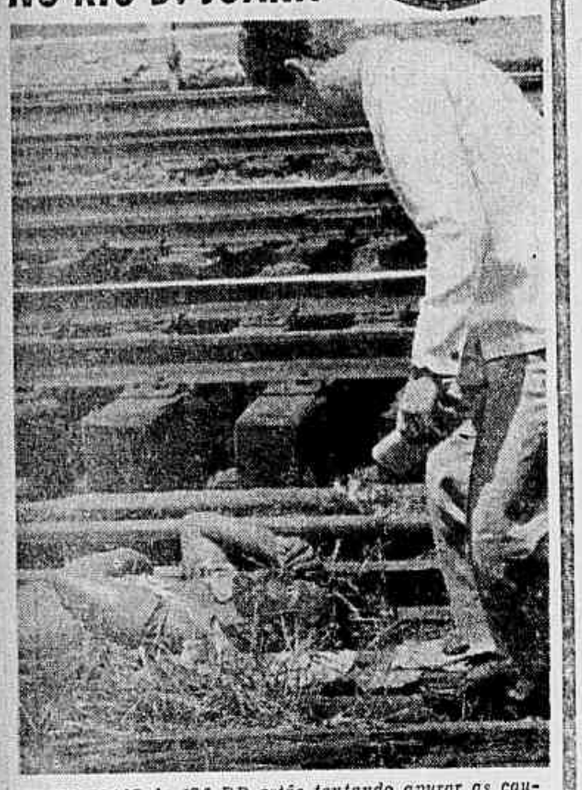

POLICIAIS da 17.ª DD estão tentando apurar as causas da morte de um mendigo não identificado ontem retirado das águas do rio D. Joana, São Cristóvão. O corpo foi avistado por passageiros dos trens elétricos de Francisco Sá que deram ciência do fato aos guardas ferroviários que por seu turno apelaram para os bombeiros. A Perícia constatou que o desconhecido, de cor, aparentava quarenta e cinco anos, ostentando longa e mal cuidada barba.

Delegado Processa Banqueiro

O poderoso banqueiro do bicho Castor Gonçalves de Andrade, que domina a jogatina de Madureira a Bangu, está sendo processado por Portaria pelo Delegado Inocêncio Vasconcelos, da 31.ª DD. A ação foi motivada com a prisão do bicheiro Luís Carlos Prestes Muro que perante a autoridade confessou ser empregado do conhecido contraventor. O delegado disse a UH que está disposto a acabar de vez com a jogatina de Castor em sua jurisdição. O banqueiro é acusado também de manter um enorme corpo de pistoleiros profissionais que assassinam seus desafetos e concorrentes.

DOPS Estourou "Fortaleza"

Agentes da DOPS interditaram uma fortaleza de bicho na Rua Joaquim Palhares, Praça da Bandeira, prendendo cêrca de 50 pessoas, entre bicheiros e apostadores. O ponto, ao que se apurou, havia sido arrendado por China Cabeça Branca para outro banqueiro, que não foi encontrado.

Caçada Promete Mais Mortes

O Delegado Rogério Mont Karp Viana, de Nova Iguaçu, está há 2 dias embrenhado nas matas de Tinguá, onde se acham homiziados e fortemente armados os quadrilheiros Bira, Gabrielzinho e Norival, remanescentes do bando que domingo último assaltou a Garagem e Viação Monteiro, naquela cidade. Os demais componentes da quadrilha, José Félix da Silva e Manuel Coelho da Silva já foram fuzilados, aparecendo os corpos em Belfort Roxo.

Por seu lado, o Delegado Aureliano, de Meriti, está colaborando nas diligências, tendo ontem prendido José de Oliveira, Dirceu Lopes de Sousa e Hilda de tal.

O Secretário de Segurança fluminense, Major Paulo Biar, deu carta branca ao Delegado Karp para agir contra os diversos bandos que estão atuando na Baixada fluminense, assaltando estabelecimentos comerciais e postos de gasolina com o auxílio de carros roubados.

Desastre Com Rural Roubada

A 17.ª DD está à procura de um homem de meia idade, moreno, que dirigia a Rural GB-2-18-06, que colidiu com o táxi GB-4-16-03, de propriedade de Antônio Leôncio, estacionado na esquina das Ruas Hilário Ribeiro e Lopes Sousa, em São Cristóvão. O veículo, que a Polícia acha ter sido roubado, quase atropelara várias pessoas, momentos antes, na Rua Sotero dos Reis, entrando em seguida na Hilário Ribeiro (contramão), e Lopes Sousa, dando-se o desastre. O motorista abandonou a camioneta às pressas, fugindo pela Rua São Cristóvão.

Um jipe de côr verde, chapa RJ (N. Iguaçu) .... 19-51-30, está abandonado há uma semana na Estrada S. Pedro de Alcântara, em frente ao número 1.503, em Magalhães Bastos. Já houve comunicação à Polícia, que não tomou qualquer providência.

Polícia Pegou Três Bandos

Três bandos de ladrões foram presos ontem, pela madrugada e à tarde. A colheita começou no atêrro da Glória, onde depois de algum tiroteio, dois soldados da PM e detetives da Delegacia do Catete agarraram os assaltantes Aluísio dos Santos e José Ferreira de Assis. Um comparsa dêles, Manuel Gomes, enfrentou a Polícia à bala, conseguindo fugir. O trio, ao ser prêso, estava assaltando o funcionário público Lanior da Silva (30 anos, Rua Cândido Mendes, 129/606) e a mulher que o acompanhava. O casal já havia sido roubado em dois relógios e Cr$ 45 mil, que lhes foram devolvidos na delegacia.

Ontem à tarde, à saída de uma hospedaria no Estácio, soldados da PM prenderam Gildo da Silva (Rua Ari Leão, 47, Bonsucesso) e Délio Belchior (Rua da Matriz, 281, Meriti). Pela madrugada êles haviam assaltado o trocador de ônibus Alfredo Schatto, no Largo do Estácio, de quem roubaram Cr$ 8 mil. Coincidentemente, ao voltar para casa, à tarde, o trocador deu com êles na praça e chamou os PMs.

Ainda na madrugada, em Piedade, os Detetives Devoto e Valdomiro, da 25.ª DD, prenderam os ladrões Humberto Martins (31 anos, casado, Rua Otávio Braga, 998, Nilópolis), Édio de Oliveira Freire (29 anos, casado, Avenida Suburbana, 6.222, Pilares) e Sebastião Balmant (21 anos, solteiro, Rua Getúlio, Todos os Santos). Os três preparavam-se para assaltar uma casa.

Poste x Ônibus: Três Feridos

O ônibus GB-80-64-08, dirigido pelo motorista Djalma Gonçalves Pereira, colidiu, tarde de ontem, com um poste na Avenida Brasil, próximo a Coelho Neto. Saíram feridos os passageiros Rodolfo Ernesto Blossey (Rua Itorci, 197, Ricardo Albuquerque), Silvio Pacheco (Rua 24 de Maio, 201, Rocha) e Almino do Nascimento Falcão (Rua Recife, 196, Realengo). Após medicados no HCC, retiraram-se. O motorista fugiu. Registro na 27.ª DD.

Atropelado na Praça Quinze

Atropelado pelo auto GB 40-42-72, cujo motorista fugiu, na Praça XV, em frente ao prédio do Ministério da Aeronáutica, Evaldo da Silva Monteiro (casado, 38 anos, comerciário, Rua Alvares Cabral, 140, Cachambi) sofreu contusões e escoriações. Socorrido no HSA e registro na 3.ª DD.

"GANG" MIRIM CONTINUA DRIBLANDO A POLÍCIA DE FAVELA EM FAVELA

Rucinho ou seu fantasma — porque todo bandido, agora, é Rucinho, para a Polícia — está sendo apontado como o pistoleiro que ontem, juntamente com Carlos Alberto da Silva — o Pinduca, Nelci Vargas — o Pituca, e Dudu, abriu fogo contra a Polícia, no Morro do Macedo Sobrinho, logrando abrir caminho para a fuga, escapando de favela em favela.

Sôbre o tiroteio, domingo pela madrugada, na esquina das Ruas Frei Caneca e General Caldwell, de que saíram feridos o bancário José Maria da Rocha e o comerciário Tristão Martins, esclareceu-se na Delegacia da Praça Tiradentes que o motorista conhecido por Batista do Catete nada teve a ver com a violência. Pelo contrário, foi êle quem socorreu as vítimas, levando-as para o hospital, em seu carro.

Fuga

Paulo Deão, cabeça do assalto à Auto Viação Palácio, em Laranjeiras, de que resultou a morte do jovem Valdemar Franguito, tentou ontem, mais uma vez, fugir do HMC onde está internado, só não o conseguindo porque desmaiou ao chegar ao primeiro andar. Há dias um outro marginal, o Hélio do Artur, conseguiu escapar do HMC.

Relaxamento

Essas fugas e tentativas estão sendo atribuídas ao relaxamento do policiamento do HMC, que se concentra na vigilância ao apartamento da cantora Dalva de Oliveira, de quem os policiais querem manter os repórteres à distância.

DECORADORES DETIDOS EM COPA: JÁ LESARAM 187 FREGUESES RICOS

O Delegado Nilton Costa, da 13.ª DD, mandou prender ontem o casal de "decoradores" Dorival de Jesus e Julieta Townes de Castro, sob a acusação de aplicar diversos golpes na Zona Sul, lesando 187 pessoas numa nova modalidade de golpe que consiste em receber adiantado elevadas importâncias pela venda de móveis finos que não são entregues.

Em contrapartida, Dorival, de 38 anos, e Julieta, de 26, sócios em uma loja de decorações — La Bagatelle, Av. Copacabana, 1.141, sala 301 — afirmam que o delegado os conhece há longo tempo, sabendo de suas dificuldades mas que só agora resolveu prendê-los, isto porque uma pessoa sua amiga figura entre os lesados.

O Golpe

De acôrdo com a Polícia, os decoradores vinham oferecendo móveis de alto luxo e propondo-se a executar decorações de residências; tomavam dos fregueses importâncias correspondentes aos trabalhos contratados mas que não eram executados. Tais importâncias nunca eram inferiores a Cr$ 100 mil. Desta forma teriam conseguido mais de Cr$ 20 milhões. Julieta, contudo, esclarece que de fato deixaram de cumprir inúmeros contratos — 187 ao todo — mas que devem dinheiro, no momento, a apenas trinta pessoas.

Antecedentes

As desculpas do casal o delegado responde com a ficha criminal de Dorival que também atende por Davidson: 6 processos por estelionato e uma condenação de 10 meses, tudo isto apenas na 13.ª DD. A autoridade já solicitou as demais delegacias o histórico da vida pregressa do decorador.

Golpe Dos Móveis de Luxo

O casal Dorival e Julieta se defendeu como pôde, acusando o delegado de ser amigo de uma das vítimas, daí a prisão.

lei dos homens

MÁRIO AUGUSTO

VÍTIMA DA PRIMEIRA PAULADA

ESTAVA marcado para ontem, na 12.ª Vara Criminal, o sumário de José da Conceição, no processo em que foi denunciado sob a acusação de ter vibrado uma paulada em Vicente de Sousa. Na hora fixada, compareceu o réu, mas a vítima só foi chegar quase no fim do expediente, quando, por causa mesmo do seu retardamento, a audiência já havia sido adiada pelo Juiz Aureo Bernardes Carneiro. No Cartório, o agredido mostrou-se tardatário, cujas declarações deverão ser tomadas como testemunha informante, foi atendido pelo Escrevente Osvaldo Iório. E levou "um sabão" daqueles, que lhe passou o serventuário. Enérgicamente, Iório deu esclarecimentos a Vicente sôbre a seriedade com que deveria encarar a ação da Justiça, mostrando-lhe que a impontualidade significava uma desatenção que lhe poderia até acarretar consqüências que não lhe iriam agradar. Vicente, em vista disso, explicou que jamais lhe passara pela cabeça fazer pouco caso de uma ordem judicial. Atrasara-se, desculpou-se — porque vira de Inhoaíba e o trem, como de hábito, não cumprira o horário, deixando-o naquela dificuldade. Para mostrar que estava bem "por dentro" das coisas da Justiça fêz sentir a sua situação de guarda portuária para, afinal, revelar todo seu conhecimento de maneira enfático: — Além de tudo preciso que se reconheça que sou primário, porque é primeira paulada que levo cebo na cabeça.

DESPEJO

Apesar de derrotado pelo Embaixador Negrão de Lima, o Sr. Flexa Ribeiro não há de se queixar muito de seus fados. Foi bem sucedido ontem na 12.ª Vara Cível. Conseguiu despejar seu inquilino Frank Bes do apartamento 402, da Sacopã, 57, para que passem a morar sua filha Vera Maria Ribeiro Lacerda e Sebastião Lacerda, filho do Sr. Carlos Lacerda, que se casaram em janeiro dêste ano.

PESAR

Antes de se iniciarem os trabalhos, ontem, na 9.ª Vara Criminal, o Juiz Luís Fernando Whitaker da Cunha determinou constasse ata um voto de profundo pesar pelo falecimento, em São Paulo, do Sr. Alio Arantes e do Desembargador Joaquim Barbosa de Almeida. Sôbre o Sr. Alio Arantes disse o magistrado ter sido êle "um dos moços Chefes de Estado da República e pela sua cultura humanística, sua inteiraza moral e o seu patriotismo, permaneceu como padrão de honradez, desprendimento e altivez da gente brasileira. Se Rui Barbosa alguma vez — disse — foi injusto, foi quando no seu trabalho "A Questão Política e Social no Brasil" revestiu contra o respeitado político paulista, movido por grande balano pelo seu temperamento polêmico e oposicionista. O Desembargador Barbosa de Almeida — finalizou — caracterizou-se pela sua bondade, pela sua ternura e pelo seu amor humano, merecendo de seus pares o cognome de "São Joaquim".

SAPATOS

Benedito da Silva foi condenado na 12.ª Vara Criminal, a 2 anos e meio de reclusão, no processo em que foi acusado de ter furtado um par de sapatos do estabelecimento comercial situado na Rua da Carioca. Alegação do réu em sua defesa: — Doutor, sem dinheiro para comprar sapatos, já estava cansado de andar de sandália japonêsa. Não resisti à tentação ao ver aquêle par de calçados bonitos. Só não sei se dá nos meus pés.

INTERPELAÇÃO

Foi distribuída à 7.ª Vara Criminal a interpelação feita pelo locutor Saulo Gomes ao "speaker" Oduvaldo Cozzi para saber se êle esteve mesmo no IPM da Associação de Cabos e Sargentos da Armada que êle incitou militares à agitação em março do ano passado. O intuito de Saulo é processar Cozzi por injúria, caso confirme.

Universidade de Brasília Ameaçada de Colapso

UH Cêrco do Terror

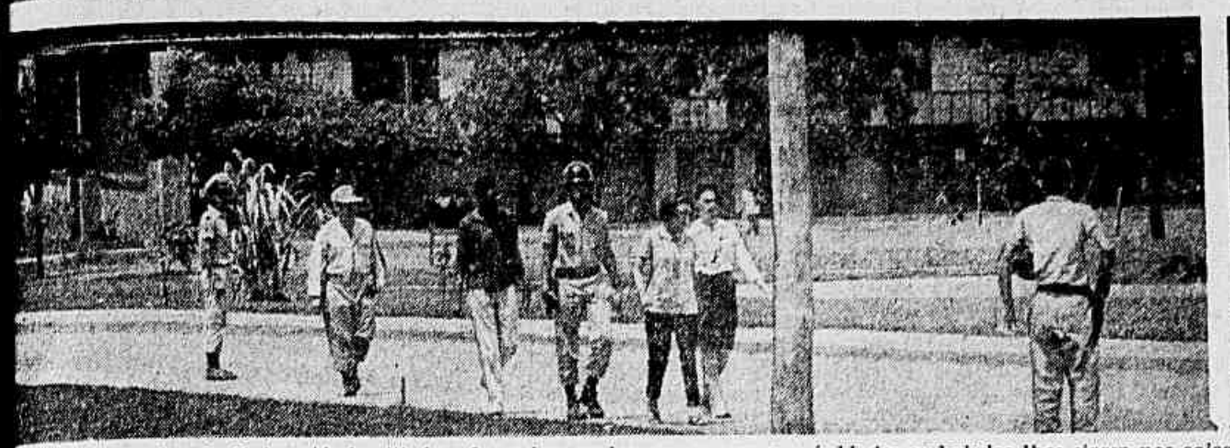

OS estudantes da Universidade sitiada não podem se locomover sem que soldados embalados lhes sigam nos calcanhares. Do dormitório ao restaurante, a escolta é infalível. Na outra foto, metralhadoras vasculham o "campus". Retrato de uma situação penosa e até mesmo inacreditável num País que se afirma em regime democrático.

CULTURA TORTURADA

Reportagem de AFONSO DE SOUZA

★

Fotos da Equipe de UH-Brasília

BRASÍLIA, 14 (UH) — Enquanto o Conselho Diretor da Universidade de Brasília não se reúne, professôres e coordenadores continuam acusando o Reitor de "subversivo", de estar ligado ao plano de agitação nacional lacerdista, ao mesmo tempo que não fazem segrêdo do fato de considerá-lo um moral, por haver comparecido embriagado ao encontro que com êles manteve.

A Câmara, através da Comissão Parlamentar de Inquérito que apura as causas das pressões externas sôbre a Universidade e da Comissão permanente do Distrito Federal, entra no estudo do problema, ouvindo professôres e convocando o Reitor para ali depor.

Em silêncio, o Presidente da República ouve os chefes militares de Brasília e o próprio Reitor, enquanto o Ministro da Educação fala em intervenção na Universidade, como fórmula para liquidar a crise.

A intervenção policial permanece montada com grande espalhafato: policiais armados com bombas de efeito moral e gás lacrimogêneo "defendem" a Universidade, onde os alunos não podem entrar. Os que lá residem só podem transitar dentro de caturas, acompanhados de policiais, e é sob "atenção policial" que vão do restaurante aos seus alojamentos.

A crise permanece intensa, sem qualquer solução à vista: talvez amanhã, ou depois, surja a saída. Até agora, nada.

A Universidade

Criada em 15 de dezembro de 1961, a Universidade de Brasília iniciou suas atividades em abril de 1962, como uma instituição de ensino superior, de pesquisa e estudo em todos os ramos do conhecimento e de divulgação científica, técnica e cultural.

Sua concepção moderna visa a integralizar estudo, docência e pesquisa. Ao contrário das outras universidades brasileiras, a de Brasília vem pondo em prática tôdas as idéias e conclusões sedimentadas em 10 anos de estudos, reflexão e discussão, nos vários grupos de universitários e pesquisadores brasileiros interessados no problema do ensino superior, com vistas às mudanças a serem impridas na estrutura e nos mecanismos de funcionamento do sistema universitário. Procurou-se conhecer vantagens e desvantagens do que existe, instituindo em Brasília apenas o que se provou ser certo, e desprezando tudo o mais.

Composta de Institutos Centrais, Faculdades e Unidades Complementares, a Universidade de Brasília divide-se em duas fases — o ciclo básico, ministrado nos Institutos Centrais, e o ciclo profissional ou aplicado, ministrado nas faculdades e unidades complementares. Para se ter uma idéia geral do sistema, basta dizer que a futura Faculdade de Comunicação com a Massa (um nome que assusta muita gente, hoje em dia), será composta dos cursos de jornalismo e cinema, já em funcionamento, e dos cursos de televisão, rádio e teatro, a serem criados. No ciclo básico, os alunos terão os conhecimentos necessários para sua formação em qualquer dêsses setores, passando, depois de dois anos de estudos, ao ciclo da formação profissional.

Paralelamente a isto, a Universidade ministra uma série de cursos especiais, através do Departamento de Extensão Cultural, aberto, a tôda a população de Brasília. Promove, além disso, seminários que interessam diretamente ao Poder Legislativo, ao Judiciário e ao próprio Executivo. Ainda recentemente, em conjunto com a Câmara dos Deputados, foi realizado um seminário sôbre a Reforma do Poder Legislativo, do qual participaram especialistas vindos da Itália, Alemanha, Estados Unidos e outros países. Em 62 e 63, em convênio com o SENAM, promoveu curso de Administração Municipal para funcionários das prefeituras do norte e nordeste brasileiros.

NO primeiro semestre dêste ano, a UNB realizou um curso de Planejamento Governamental especialmente para membros do Congresso, jornalistas e altos funcionários. Tem agora programado um curso de Administração Pública, em convênio com o Ministério do Planejamento. E outro, sôbre Administração de Emprêsas Industriais do Estado, em convênio com a Organização Internacional do Trabalho (OIT). Êste curso será realizado no próximo ano e na sua preparação já foram gastos Cr$ 2 milhões em pesquisas, efetuadas junto à Companhia Vale do Rio Doce.

Os Cursos

Dezenove são os cursos atualmente ministrados ali: Arquitetura, Artes Industriais, Comunicação Visual, Música, Direito, Cinema, Administração, Economia, Letras Brasileiras, Jornalismo, Biblioteconomia, Geologia, Matemática, Física e Química.

Quem os ministra são homens de gabarito internacional, em qualquer setor. Em cinema, por exemplo, um dos professôres é Nélson Pereira dos Santos, que ainda agora foi convocado para membro do Júri do Festival Internacional de Filmes, realizado na Guanabara. Arquitetura tem Oscar Niemeyer, que desde o 1.º de abril não leciona, pois se encontra no exterior, mas que está solidário com os coordenadores demissionários. O curso de Física tem nomes como os dos Professôres Roberto Salmeron e Jaime Tyomno, ambos com altíssimo conceito internacional e que têm permanentemente convites para trabalhar em dezenas de universidades e centros de pesquisas internacionais. Jornalismo tem Pompeu de Sousa, que fêz, há alguns anos, o que era considerado um dos mais modernos jornais brasileiros. No setor de Matemática, o coordenador e planejador da equipe é o Professor Leopoldo Nachbin, atualmente no Conselho Nacional de Pesquisas, e um dos maiores matemáticos latino-americanos, que durante dois anos deu aula na Sorbonne.

Atualmente lecionam como convidados, no Instituto Central de Física Pura e Aplicada, os professôres Michel Patty, francês, que foi prêso há dias; George Durupthy, suíço; Carlos Alberto Garcia, argentino; e Suzana de Sousa Barros, também argentina. No Instituto Central de Letras, os professôres Ivan Lowe, neozelandês; Eunice Burgess, inglêsa; Sarah Gudschinsky, norte-americana; Eudoro de Sousa, português; Robert Scott-Buccleuch, inglês; Geneviève Fontier, francesa; e Ivo Perugini, italiano. No Departamento de Química, encontram-se William Bryam Eyton, da Universidade de Bristol, Inglaterra; Ray J. Mahayan, da Universidade de Calcutá, na Índia; Harry Z. Locksley, da Universidade de Sydney, na Austrália.

Visitando a Universidade de Brasília e proferindo cursos ou conferências, têm estado ali cientistas de todo o mundo e de tôdas as especialidades imagináveis. O extinto (recentemente) arquiteto Le Corbusier, por exemplo, quando aqui estêve, aceitou o convite, então feito por Darci Ribeiro, para projetar a futura Casa da Cultura Francêsa. Walter Rostov, principal assessor político do Departamento de Estado Norte-Americano, para os problemas da América Latina, ainda recentemente ministrou uma série de aulas. O escritor John dos Passos também já fêz conferências ali. Da mesma maneira que o sociólogo Paul Arbusse-Bastide, da Universidade de Reims, que se encontra presentemente em Brasília, na qualidade de convidado. Também os filósofos Juan Harbias de Azevedo, uruguaio, e Termenon Solis, espanhol.

Joseph Keller, da Universidade de Nova Iorque; Jaak Peetre, de Lund, Suécia; François Treves, de Paris; e Edwin Spanier, da Califórnia já ministraram cursos de Química.

"Subversivos"

No dia 9 de abril do ano passado, quando a Polícia Militar mineira ocupou o "campus" universitário, foram prêsos dezenas de professôres e alunos e demitidos 13 professôres. Darci Ribeiro e Valdir Pires não se contam, porque ocupavam outros cargos. Eram os Professôres Heron de Alencar, Teotônio Neto, Edgar Greif, Perseu Abramo, Albertino Rodrigues, Alvaro Forte Santiago, Eustáquio Toledo, Jairo Simões, José Zanini Caldas, César Gnacarinni, Alfredo Rondon Castro, Lincoln Ribeiro e Anísio Teixeira.

Depois, em meados dêste ano, foi prêso outro, o filósofo Ernâni Maria Fiori. Agora chegou a vez do Professor Roberto Las Casas. E outros mais se anunciam, inclusive os coordenadores demissionários, que são: Roberto Salmeron, Cláudio Santoro, Frei Mateus Rocha, Machado Neto, Alcides Rocha Miranda, Mário Sousa Lima, Jaime Tiomno, António Rodrigues Cordeiro, Elon Lages de Lima, Otto Richard Gottlieb, Oscar Niemeyer e seus substitutos Italo Campofiorito e José Filgueiras, Pompeu de Sousa, Edson Néri da Fonseca, Aryon Dall'Igna Rodrigues, Abner Vicentini e Agostinho da Silva.

Financiamentos

O sistema da Universidade de Brasília — fundação — permite que ela receba doações de todo o mundo. A França, por exemplo, está financiando a implantação do Centro de Pesquisas e Experimentação da Tecnologia do Cerrado, oferecido por ocasião da visita do Presidente De Gaulle. A fundação Rockefeller tem demonstrado o maior interêsse pelas pesquisas ali feitas e atualmente está procurando a fórmula para fazer um financiamento global. Essa instituição está preocupada com a presente crise e já telegrafou ao seu representante no Brasil, Sr. Ernâni Braga, indagando das razões que levaram os coordenadores a se demitir, e perguntando pelo Professor Almir de Castro, ex-Vice-Reitor, recentemente demitido. Temem, professôres e coordenadores, que a crise possa fazer com que a Fundação Rockfeller desista do financiamento, que é um dos maiores até agora feitos para uma única universidade.

Vida Universitária

A vida da Universidade Nacional de Brasília é de integração total entre alunos e professôres. Todos, ou quase todos, residem no próprio "campus" é o trabalho de tempo-integral. Alunos assistem a aulas e pesquisas e professôres pesquisam ao mesmo tempo que ministram aulas. Atualmente ali trabalham 22 professôres titulares, 33 professôres associados, 31 professôres assistentes, 34 assistentes, 7 adjuntos, 26 auxiliares de curso e 20 auxiliares de ensino. Estão matriculados 1.343 alunos de graduação, 148 de pós-graduação e 339 especiais, num total de 1.830 alunos.

Embora o mecanismo de ingresso na carreira de professor seja progressivo, os estatutos admitem a contratação de professor de qualquer nível desde que tenha as qualificações necessárias. Existe, ainda, paralelamente, um quadro de docente auxiliar, reservado a colaboradores docentes que, embora especialmente capacitados por tirocínio profissional, artístico literário, etc., não possuem qualificações acadêmicas formais, como normalmente ocorre em música, artes plásticas e dramáticas, letras, etc.

Para o próximo ano, projeta a Universidade instalar os cursos de Agronomia, Museologia, Artes Plásticas, História, Filosofia, Sociologia, Educação e Política. 3.200 alunos então deverão ser matriculados, nos seus 27 cursos.

Por Que as Crises

A razão das crises na Universidade de Brasília só pode ser entendida como intenção de destruir sua estrutura. Isso é sempre dito por todos seus professôres e tem sido reiterado pelo Professor Pompeu de Sousa, que vem falando, em nome dos coordenadores demissionários, às comissões da Câmara dos Deputados.

A primeira crise da Universidade de Brasília surgiu imediatamente após o 1.º de abril, com o expurgo de treze professôres. Alguns meses depois, os alunos iniciaram um movimento pelo retôrno dos demitidos, mas tudo ficou em nada. O então Reitor Zeferino Vaz, freqüentando Brasília três dias por semana, não deixou que a reivindicação fôsse adiante. Conversou com os alunos, deixando claro a impossibilidade de sua reivindicação. Em fins do semestre passado, começou a pressão externa contra alguns professôres. Depois de muitas gestões, acabou o Reitor demitindo os Professôres Ernâni Maria Fiori e Almir de Castro. Kuba Goldberg, outro professor, cuja cabeça era pedida, saiu por não encontrar ambiente para trabalhar. Depois foi a funcionária Edna Soter de Oliveira. Ainda agora, na presente crise, as funcionárias Vera Brandt e Helianne de Carvalho.

Quando se pretendeu demitir o Professor Las Casas, sentiram os professôres que êste não seria o último e prepararam-se para a luta. Os coordenadores inicialmente protestaram contra a demissão, tendo em vista que ela não estava sendo feita nos têrmos do Estatuto da Universidade. O nôvo Reitor, que chegava, concordou em voltar atrás, e se comprometeu a não demitir ninguém a não ser nos têrmos da legislação interna. Recebeu um voto de confiança do corpo docente, mas logo depois Las Casas estava demitido. Desta vez os coordenadores foram ao Reitor para protestar, e êste os recebeu de maneira pouco acadêmica. Os coordenadores demitiram-se. Em seus cursos, os professôres se reuniram e emitiram votos de confiança aos coordenadores, em geral, e ao respectivo coordenador de seu curso, em particular. O Reitor viajou para o Rio, onde conferenciaria com o Presidente. De lá falou em acôrdo, mas quando voltou não era mais possível, pois no encontro com os professôres, apresentou-se alcoolizado e parodiando Luís XIV: — "A Universidade aqui sou eu!". Imediatamente os professôres se reuniram em assembléia-geral e decretaram uma greve de advertência por 24 horas. No dia seguinte, os alunos se declararam em greve por tempo indeterminado e afixaram cartazes a propósito da bebedeira do Reitor, dependurando dezenas de garrafas pelas árvores do "campus" universitário. Vendo aquilo, o Reitor suspendeu as atividades da Universidade, chamou a Polícia para ocupá-la, e mandou fazer a limpeza geral nas inscrições.

Era a crise tôda, de uma só vez. Quando o Conselho Diretor se reunir, talvez ainda hoje, é possível que seja encontrada a solução. O ato do Reitor será examinado e, se não fôr aprovado, não lhe restará senão o caminho da renúncia.

60 segundos!

E o tempo que esta nova bomba de gasolina levará para encher o tanque do seu carro. Não é um motivo bastante justo para a instalarmos? Claro que é. Você será atendido mais ràpidamente! Isso não quer dizer que estejamos querendo livrar-nos de você mais depressa. Pelo contrário. Nosso desejo é que você entre, e saia de um Pôsto Shell, satisfeito. E estamos fazendo todo o possível para consegui-lo. Você pode confiar na Shell. Parando num Pôsto Shell, você verá que há sempre...

ALGO MAIS QUE SHELL LHE DÁ

SOS Sentimental

ZSÚ-ZSÚ VIEIRA

P

DESESPERADO de Brasília — Em 1960, quando vim transferido para o Planalto Central, tudo era tristeza e solidão. Para encher um pouco o vazio que sentia, fiz amizade com uma carioca desquitada, sem filhos, que acabava de chegar. Pensei que o caso fôsse passageiro. Hoje tenho 27 anos e ela 40. Ela é ótima pessoa, meiga, educada compreensiva. Como meu calhambeque estava dando trabalho, agora, no meu aniversário ela me fêz presente de Volkswagen, zero quilômetro. Até aí nada de mais. Acontece que eu apesar de feio e introvertido dou muita sorte com mulheres. Elas me perseguem e eu cedo. Possuindo um ótimo emprêgo, apartamento e boa situação financeira, resolvi mudar de vida. Namoro uma excelente môça, instruída e tenho certeza de que será uma boa mãe e dona-de-casa. Tudo indica que ficaremos noivos dentro de um mês. O pai dela é um perfeito "gentleman" e está de acôrdo mas com uma condição: que eu termine com essas trapaças. Êle sabe de tudo. Até conhece os meus "casos". Mas a senhora pensa que é fácil acabar com tôdas essas minhas atrapalhadas? Uma diz que se joga da janela (16.º andar) outra que me mata. E assim por diante. Ora, será possível que não possa me casar? Quero ter um lar. E ameaçado dêsse jeito minha grande preocupação é a minha velha mãe. Contei tudo ao meu velho. Êle é conservador, retrógrado e não viu solução para esta confusão. Se tudo correr bem convidarei a senhora para o meu casamento.

R

IREI ao casamento com muito prazer. E ao entêrro também, se houver. Você, meu filho com 27 anos, feio, introvertido e empencado de mulheres. Imagine se fôsse bonito e extrovertido, hein? Além do mais acha tudo natural. Você me conta uma série de confusões e até ganhar um Volkswagen diz: até aí nada de mais! Como, nada de mais? Muita coisa de mais, sim senhor. Um WV custa 5 milhões e meio e você aceitou êsse régio presente como quem ganha um par de abotoaduras. Qual, é preciso estar acima do bem e do mal para falar com essa naturalidade sôbre assunto tão grave. Não contente com isso, você se mete em outras embrulhadas. Agora cansou. Quer mudar de vida. A môça é ótima, e o pai melhor ainda: um "gentleman". Sabe de tudo e acha também muito natural. Ah, os homens, como são solidários! Dão-se as mãos, formando uma forte cadeia e são compreensivos com as "arrumações" uns dos outros! Eu acho até que seu futuro sogro — um "gentleman" — tem orgulho e a maior admiração por você. Deve se vangloriar de dar a filha em casamento a um sujeito que recebe nada mais nada menos que um WV de uma generosa senhora — desquitada e sem filhos. Olha, eu acho que você caiu bem. Vai ter um sogro e tanto. Eu quero ver é quando você começar a fazer "das suas" com a filhinha dêle, se êle vai ficar tão solidário assim. Enfim, você não passa de um pretensioso e convencido. Não vai acontecer nada. Ninguém vai se atirar do 16.º andar e ninguém vai morrer, quando você terminar êsses "mal-entendidos" com a legião de mulheres que tem sob seus calcanhares e passar para o rol dos homens sérios. Entre mortos e feridos vão se salvar todos...

De Como Passar o Tempo

mundo feminino

GILDA MÜLLER

DIZEM que na vida moderna não há tempo para se passar o tempo. Todos têm tantos afazeres que mal conseguem arranjar algumas horas, por noite para dormir. Mas fica tudo no "dizem", porque na verdade está provado que todo homem e tôda mulher, ou possuem ou estão sempre à procura de um passatempo que justamente os descanse e os distraia de suas multiplas obrigações cotidianas. Aqui em primeiro lugar vamos dar uma série dos chamados passatempos, mais aplicados ou procurados em outros países, depois chegaremos ao Brasil e, finalmente, às sugestões.

O PASSATEMPO DO FRANCES

Uma "enquête" feita pelo I.F.O.P. instituto francês de pesquisa, veio demonstrar que: 41 por cento das mulheres atualmente na França, preferem o tricô, a tapeçaria e os bordados; com a leitura ficam 25 por cento, e 11 por cento ficam de olho na televisão. O tricô, que caiu em desuso em 1929, voltou à moda a partir de 1960. Atualmente 32 milhões de casacos são confeccionados à mão, anualmente na França. A tapeçaria também aumentou muito seu número de adeptos: basta dizer que a mesma pesquisa conclui que 25 por cento dos homens também preferem os trabalhos de tapeçaria como melhor passatempo.

O PASSATEMPO DO AMERICANO

O mesmo tipo de "enquête" feita nos Estados Unidos, provou que 35 por cento, das mulheres preferem mesmo como passatempo a televisão; 15 por cento, ficam com os livros, 20 por cento, acham importante o passatempo em conjunto e portanto são incentivadoras das reuniões femininas. Quanto ao homem americano, está também em sua maioria ao lado da televisão, prefere os livros técnicos de seu interêsse imediato. A televisão é, como fica provado, a grande fonte de distração do povo norte-americano, pois entre homens e mulheres apenas 40 por cento. falaram em cinema, teatro e isto sempre citando em primeiro lugar os programas transmitidos pela TV.

O PASSATEMPO BRASILEIRO

Dificílimo é fazer-se "enquête" ou pesquisa neste sentido, uma vez que sendo o País muito grande e de desenvolvimento muito diverso, não se póde generalizar apontando como seguro o maior passatempo feminino. Mas êste, pelo que se apurou, aproxima-se das revistas de amor, em primeiro lugar, seguindo-se às novelas pelo rádio que atingem maior área, e nas cidades onde existe televisão sobretudo nas pequenas cidades, esta fica com o primeiro lugar. Nos grandes centros, tomemos o Rio como exemplo, a grande maioria responde que seu melhor passatempo é ir à praia.

E COMO PASSAR O TEMPO

Tomando por base que mesmo ao passar o tempo não se deve perdê-lo, vêm os conhecedores do assunto com seu primeiro conselho.

O melhor passatempo é a leitura, a boa leitura: distrai e ilustra o espírito.

Em segundo lugar a música, sempre a boa música: nada melhor para relaxar os nervos.

A pintura, mesmo para os que não possuem dotes artísticos, está catalogada entre os mais terapêuticos dos passatempos.

Cinema e teatro chegam em quarto lugar, e a televisão fica mais para baixo, porque dizem muitos ser ela também uma fonte de obcessão, motivo de brigas e descuidos caseiros.

Portanto, saiba ogora, que do crochê francês, à televisão americana, melhor mesmo é ficar com a boa leitura e a boa música.

NOSSAS PROMOÇÕES

CURSO DE CORTE E COSTURA

A CARTA:

"Tenho 17 anos e curso o primeiro ano científico mas sempre tive grande desejo de poder cursar um curso de corte e costura mas sem meios de o custear. Nunca vi possibilidades de tal aspiração ser concretizada. Grande alegria, porém, me veio quando ao ler a coluna o "Mundo Feminino", vi uma "chance" de poder atingir o meu sonho, há tanto sonhado.

Esperando poder ser atendida, desde já agradeço, seja qual fôr o veridicto.

Maria das Graças Teixeira".

RESPOSTA:

Venha a redação de ULTIMA HORA, Maria das Graças, na próxima sexta-feira, às 15 horas, sem falta. Seu curso de corte e costura está arranjado.

folhinha-UH

ZÉ KÉTI NO ELITE

OS compositores Zé Kéti, João do Vale e Nélson Cavaquinho darão um "show" às 22h de hoje na gafieira Elite Clube (Rua Frei Caneca, 4), em prosseguimento à série "Bossa na Gafieira", da Arte Promoções. Do programa participarão ainda a atriz Janira, o compositor Ari Guarda, o Trio Marambá e o conjunto de Válter Amaral. Informações: 32-3217.

- Às 14h30m, a Escola de Educação Familiar da Pontifícia Universidade Católica da PUC dará início a uma série de cursos destinados à mulher. Os cursos terão a duração de dois meses, com 30 a 36 horas de aula cada, sempre no horário das 14h30m às 17h30m. Informações e matrículas na Rua Humaitá, 170, telefone 26-0967.
- Às 17h, na Casa do Estudante do Brasil (Praça Ana Amélia, em frente à Santa Casa), a Professôra Heloísa Alberto Torres, Catedrática de Antropologia da Faculdade de Filosofia da UEG, fará uma conferência sôbre arte indígena, usos e costumes dos silvícolas brasileiros, com projeção de filmes e outras ilustrações.
- Às 17h30m, no PEN-Clube do Brasil (Avenida Nilo Peçanha, 26, 13.º andar), o escritor Almeida Cousin fará uma conferência sôbre Andrés Bello, em prosseguimento às comemorações de seu centenário. Precedendo a palestra falarão sôbre Andrés Bello o Cônsul-Geral da Venezuela, Sr. José Miguel Pérez Hernandez, e o Ministro Conselheiro da Embaixada do Chile, Sr. Alejandro Lara Lazcano.
- Às 19h, no auditório do Clube de Engenharia (Avenida Rio Branco, 124), a Cinemateca do Museu de Arte Moderna prosseguirá com a Mostra de Curtos Premiados, apresentando películas do Canadá, Inglaterra, Iugoslávia, Japão e Alemanha.
- Às 20h, no auditório do Palácio da Cultura, será instalado o X Congresso Brasileiro de Homeopatia.

ACONTECEU HÁ DEZ ANOS

- *Depondo na 13.ª Vara Criminal, como testemunha de defesa da jornalista Adalgisa Néri, colunista de UH, o Almirante Augusto do Amaral Peixoto afirmava que eram obsoletos os motores produzidos pela Fábrica Nacional de Motores na gestão do Brigadeiro Guedes Muniz e apontava como ruinoso o contrato por êste concluído com a firma norte-americana Wright. O brigadeiro processava Adalgisa Néri por se considerar injuriado.* ✻ *Após debater as proposições com os estudantes da Faculdade de Filosofia da Universidade do Distrito Federal, diante de mais de mil jovens, o Deputado Fernando Ferrari anunciava que resolvera retirar as emendas que apresentara à Lei Orgânica do Ensino Secundário, aceitando as ponderações dos alunos.* ✻ *Moscou engalanava-se para receber Gerard Philipe, Danielle Darrieux e outros artistas que participariam da Semana do Cinema Francês na capital soviética. Duzentos e oitenta mil ingressos foram vendidos para as sessões da Semana, que era o primeiro festival do cinema do Ocidente na URSS.*

"FALSTAFF" AGRADA NO MUNICIPAL

música

ARNALDO ESTRELA

A representação do "Falstaff", por um quadro de cantores brasileiros, a que se adicionou o ilustre barítono uruguaio Jorge Botto, sob a direção do Maestro Nino Verchi e do "regisseur" Augusto Colombara, sugere reflexões idênticas às que provocou a montagem de "Maria Tudor", efetuada no primeiro semestre dêste ano, no Teatro Municipal, por iniciativa do seu atual diretor.

A escolha de obras menos "surradas" e sua preparação operada com seriedade, com honestidade artística, permite a organização de uma temporada nacional de ópera, de apreciável nível técnico, em condições de despertar grande interêsse e criar um público numeroso, uma clientela permanente. E isso conta mais, tem conseqüências mais benéficas e perduráveis do que a contribuição resultante de promoções, por melhores que sejam, de artistas ou conjuntos em trânsito.

A temporada do Teatro Municipal, êste ano, foi a melhor dos últimos tempos. O Sr. Murilo Miranda restituiu ao Teatro a dignidade que lhe foi subtraída pela incapacidade de jovens, possivelmente bem intencionados, aos quais fôra impensadamente entregue o destino de uma casa, cujo desprestígio escandaloso teve até, como era previsível, reflexos internacionais.

"Falstaff" é, sabidamente, uma ópera difícil. Apresentando-a, como o fêz, a Direção do Teatro Municipal provou definitivamente que é possível instituir-se uma Ópera Nacional permanente. Basta que haja critério na escolha do repertório, evitando-se os riscos inúteis de confrontos perigosos; que haja meticuloso trabalho de preparação dos espetáculos; que haja direção segura. Houve tudo isso no "Falstaff" e por isso o espetáculo agradou plenamente, suscitando aplausos calorosos do público, bastante numeroso na récita de domingo, aquela que pude ouvir.

Nino Verchi e Colombara conduziram música e cena com proficiência. Os corpos estáveis corresponderam plenamente, não só a orquestra e o côro (preparado êste pelo competente Maestro Santiago Guerra), como o corpo de baile, que contribuiu, na sugestiva coreografia de Helba Nogueira, para a adequada ambientação do último ato.

Paulo Fortes, cantor de esplêndidos recursos e um dos melhores atôres da cena lírica contemporânea, foi o protagonista. Sua criação provocou entusiástica manifestação do público. Jorge Botto, no Ford, colocou-se na primeira linha vocal da noite. Bruno Lazzarini, Nino Crimi, Geraldo Chagas e Carlos Walter colaboraram eficientemente. No naipe feminino, Clara Marisi e Antéa Claudia tiveram melhores oportunidades, mas Kleusa de Pennafort e Carmen Pimentel não desmereceram de suas colegas. Espetáculo homogêneo e merecedor de francos elogios.

Folclore Romeno

Trazendo 80 figurantes, o Conjunto "Perinita", do Ballet Folclórico da Romênia, estreará, na próxima segunda-feira, no Teatro Municipal, para uma temporada de 6 dias, com espetáculos às 21 horas. Haverá uma única vesperal, às 16 horas, no dia 24. Fundado em 1953 o conjunto romeno é considerado um dos melhores, no gênero, no mundo, tendo obtido vários prêmios em exibições, na Itália, Austria, França, Polônia, Iugoslávia e Suíça.

Crime Contra a Cultura

Ninguém, por menor que seja a sua responsabilidade, pode omitir-se face à notícia estarrecedora: a Universidade de Brasília, a mais autêntica tentativa de implantação de uma atividade universitária no Brasil, foi fechada pelo seu próprio Reitor, por aquêle a quem competia defendê-la, se necessário, contra tudo e contra todos. Nenhum professor pode calar sua desaprovação ao gesto insólito, creio que inédito em nosso País. Silenciar é cumpliciar-se.

Em países onde se instalaram governos intolerantes, que não suportavam divergências de opinião, fecharam-se Universidades. As notícias na ocasião, chegaram-nos pelo telégrafo e causaram aqui péssima impressão. A estas horas, o telégrafo derramou no mundo as notícias de Brasília — fechamento da Universidade, presença da polícia no "campus", prisão de professôres, inclusive de um francês, aqui trabalhando graças ao convênio cultural franco-brasileiro.

Não é difícil imaginar a repercussão no estrangeiro.

para quem fica em casa

RENATO PORTELLA

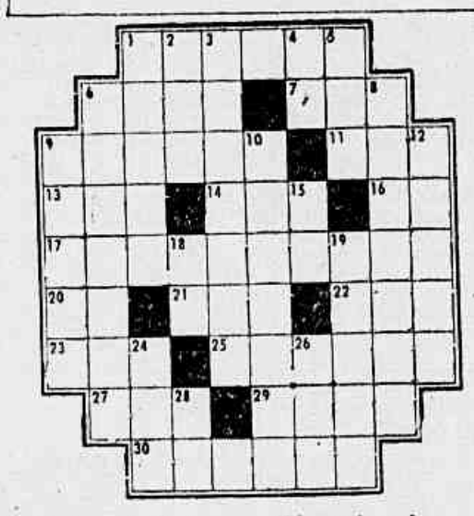

Horizontais:

1 — A vista disso. 5 — Capital de Espanha. 7 — Solicitei. 8 — Dez vêzes cem. 10 — Procedimento ou dito de idiota. 12 — Preceptor de crianças ilustres ou ricas. 13 — Prender com elo. 14 — Cordão de sêda, lã ou fio metálico, para guarnecer e abotoar a frente de certos vestuários. 16 — Lavrar a terra.

Verticais:

1 — Maca. 2 — Rancor, aversão. 3 — Partir. 4 — Que é da mesma natureza. 5 — Xicara grande de café com leite. 6 — Tributar. 7 — Lavatório. 9 — Estudar. 11 — Assunto. 15 — Atmosfera.

Horizontais:

1 — Cidade do Estado do Ceará.
6 — Personagem principal de O Guarani, de José de Alencar.
7 — Cabeça de gado.
9 — Poeta português.
11 — Consentimento.
13 — Planta labiada, espécie de jenipi.
14 — Mulher que amamenta por ajuste criança alheia.
16 — Pronome pessoal da segunda pessoa.
17 — Perda simultânea de três paradas no jôgo do monte.
20 — Aragem, brisa.
21 — Abreviatura de Companhia.
22 — Interjeição: espanto, admiração.
23 — O acusado.
25 — Queimada.
27 — Feminino de um.
29 — Graça, motivo de hilaridade.
30 — Instrumento de metal que se põe no tacão do calçado para incitar a bêsta que se monta.

Verticais:

1 — Enxugar.
2 — Que maçada!
3 — Estado ou condição de bígamo.
4 — Atmosfera.
5 — Do verbo ler.
6 — Grande multidão.
8 — Cercado por fôrças militares.
9 — Dar bicadas em.
10 — Retenção de bens ou rendimento.
12 — Corpo embalsamado pelos antigos egípcios.
15 — Contração de "a" e "o".
18 — Antes de Cristo.
19 — Nome próprio, feminino.
24 — O mesmo que alume.
26 — Aflição.
28 — Carta de jogar.

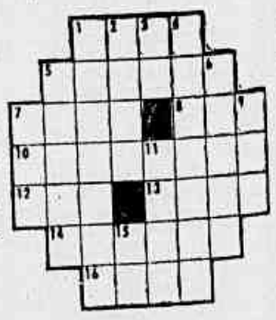

Respostas do N.º Anterior

PC — HOR.: leal — poupar — pau — aros — marrar — lua — ir — alta — ai — mal — pecado — reta — amo — recusa — ramo. VERT.: louca — eu — aparte — lar — par — rol — parar — suado — mim — alpaca — aio — acaso — ler — ama — ter — um. CRUZADINHA — HOR.: vacada — baia — aba — ir — radar — cocoroca — anel — Ur — sir — mala — lábaro. VERT.: varonil — ai — Carol — dado — abáculo — Bicas — arara — aroma — cêra — ar.

★ horóscopo ★ horóscopo ★ horóscopo ★ horóscopo ★ horóscopo

PROFESSOR PRAHDI

Para 16 de outubro de 65

O Tempo e os Fenômenos

Mercurio domina o Horóscopo em trigono com a Lua. Atmosfera mista. Umidade exigua passa a exagerada. Temperatura amena e muito elevada. Evaporações com cheiro de barro. Nuvens esparsas e, às vêzes espêssas.

CARNEIRO

Nascidos entre 12h de 21 de março e 13h de 20 de abril — Capacidade de trabalho e desprendimento de esforços. Habilidade nos inventos e assuntos mecânicos. Sorte nas especulações. Satisfação inopinada. Franqueza prejudicial. Traição por pessoas enteriormente beneficiadas. Nôvo romance

TOURO

Nascidos entre 13h de 20 de abril e 6h de 21 de maio — Amor ao belo. Prudência no trabalho e na política. Demonstração de afeto e generosidade. Doença para parente de idade. Favorabilidade nos negócios pela tarde. Mediunidade de noite. Inspiração para poetas. Dedicação aos estudos

GEMEOS

Nascidos entre 6h de 21 de maio e 14h de 22 de junho — Configurações benéficas favorecem todos os empreendimentos comerciais, políticos e bancários. Percepção clara e benéfica. Apoio de amigos influentes. Clareza e lógica nos atos e nas expressões. Imaginação eficiente na música

No Brasil

Situação aparentemente calma nos setores militares e políticos. Prestigio para o Marechal Castelo Branco. Caem antigos inquisidores. Expectativa nacional em tôrno de JK. Boatos.

CÂNCER

Nascidos entre 14h de 22 de junho e 2h de 23 de julho — Aspectos favoráveis aos sacerdotes, iniciados, juizes e inventores. Intuição. Sentido da vitalidade física e mental. Algumas dificuldades pela manhã. Notícias desagradáveis. Prosperidade durante o dia em todos os empreendimentos. Afeto.

LEÃO

Nascidos entre 2h de 23 de julho e 8h de 23 de agôsto — Favorabilidade para engenheiros arquitetos inventores pesquisadores e técnicos em petróleo. Satisfação no ambiente. Parentes com boas posições. Sorte pela noite. Lucros inopinados. Êxito profissional. Elevação política. Prudência.

VIRGEM

Nascidos entre 8h de 23 de agosto e 8h de 23 de setembro — Satisfação geral no trabalho e nos empreendimentos de caráter público. Apoio de pessoas eficientes. Visão clara. Firmeza nas atitudes. Amigos e parentes com boa situação. Preocupações pela noite. Mediunidade ativa e pressentimentos

No Mundo

Estabelecida a paz entre India e Paquistão. Planos para a união estatal da Europa. Avanço da ciência interplanetária. Novos inventos. Assuntos da Conferência Afro-Asiática. Crise na Argélia.

BALANÇA

Nascidos entre 8h de 23 de setembro e 8h de 23 de outubro — Visões de clarividência pela noite. Empecilhos pela manhã nas realizações de caráter público. Tonteira passageira. Satisfação de tarde nos negócios e na profissão. Configurações poderosas de noite. Sorte nas especulações. Afeto.

ESCORPIÃO

Nascidos entre 8h de 23 de outubro e 8h de 23 de novembro — Planos para atividades intensas no setor público e privado. Favores auferidos por motivo do outro sexo. Maior experiência para solteiros. Êxito nas pesquisas espirituais. Benefícios nas viagens. Planos diferentes pela noite. Dedicação

SAGITÁRIO

Nascidos entre 8h de 23 de novembro e 12h de 22 de dezembro — Desenvolvimento de fôrças psíquicas. Concentração de idéias. Êxito nos inventos e nos trabalhos espirituais. Meditações poderosas. Lucro nos objetos religiosos. Desenvolvimento nos setores culturais. Sorte nas especulações

Os Fluidos

Dão colorido às flores. Aconselham os trabalhos espirituais, o desenvolvimento mediúnico, o trabalho, as investigações e o tratamento da saúde. Nascidos, felizes e ponderados.

CAPRICÓRNIO

Nascidos entre 12h de 22 de dezembro e 6h de 20 de janeiro — Êxito em todos os empreendimentos comerciais e culturais. Ajuda inesperada. Lógica e prudência. Ocupações lucrativas referentes a assuntos administrativos e judiciários. Brilho na diplomacia. Aquisição de bens e de utilidades

AQUÁRIO

Nascidos entre 6h de 20 de janeiro e 8h de 19 de fevereiro — Originalidade nos empreendimentos. Simpatia popular para educadores e esportistas. Dificuldade para militares e políticos. Acêrto na profissão médica. Imaginação brilhante, proveitosa na arte. Visão de grandes iniciativas.

PEIXES

Nascidos entre 8h de 19 de fevereiro e 12h de 21 de março — Mediunidade poderosa. Êxito para iniciados, espíritas e médicos. Dificuldades pela manhã. Satisfação de tarde para parentes. Ambiente agradável. Firmeza nas deliberações políticas e sociais. Relações prevalentes pela noite.

gente & show

ELI HALFOUN

RICHERS FILMA EM JANEIRO PEÇA VETADA POR LACERDA

O BERÇO DO HERÓI", peça de Dias Gomes vetada pelo próprio Governador Carlos Lacerda sob o pretexto de que era "subversiva" vai ser levada ao cinema por Herbert Richers, que adquiriu os direitos ontem à tarde, quando assinou contrato com Dias Gomes. Richers utilizará no filme o mesmo elenco que ensaiou e não chegou a representar o espetáculo. As filmagens serão iniciadas em Janeiro. Os principais papéis serão interpretados por Milton Morais e Teresa Raquel e a direção deverá ser do próprio Gianni Ratto.

Cravo

Fazendo confissão.

Gente

● O casal Sebastião e Diva Pais de Almeida decidiu mesmo passar algum tempo fora do Brasil. E' que com a campanha de Israel Pinheiro ao Govêrno de Minas, Sebastião se desgastou fisicamente e agora, a conselho médico, vai repousar algum tempo. O próprio Tião confessa aos amigos que "estava precisando dêste repouso".

● O Engenheiro José Colagrossi vai ser candidato a deputado federal, possivelmente pelo PTB. Colagrossi, que já está esquematizando o seu plano de trabalhos, manterá encontro, na próxima semana, com o Deputado Lutero Vargas para tratar do assunto. Por falar nisso: dois nomes certos que disputarão o pleito de deputado federal pelo PTB: Hélio de Almeida e Osvaldo Aranha Filho.

● Ainda com relação a Lutero: êle estêve reunido ontem à noite com o Advogado Newton Cordeiro, um dos braços direitos da campanha Negrão de Lima. Lutero pretende lançar o nome de Newton a deputado estadual.

● Alceu de Amoroso Lima (Tristão de Ataíde) foi assistir à estréia de "Zumbi", no Teatro Miguel Lemos, e saiu entusiasmado com o espetáculo. Na mesma noite quem estava no teatro era a Sra. Niomar Muniz Sodré.

● Confissão do Secretário de Turismo, Enaldo Cravo Peixoto, a um grupo de amigos: "Eu votei no Flexa. Fui fiel. Mas a minha mulher não perdoou o que Lacerda fêz comigo e votou no Negrão". Enaldo mostra-se ainda meio decepcionado com CL. Em vista disto está disposto a aceitar um cargo pequeno no Govêrno de Negrão de Lima, para o qual, segundo êle mesmo, já foi convidado. Enaldo é amigo pessoal de Negrão, que foi realmente quem o descobriu para a política.

● Os pintores Aldemir Martins, Fernando Lemos e Danilo di Prete estão pintando dois congeladores e um refrigerador que será leiloado no Mercado de Utilidades, em benefício das obras do Hospital Albert Einstein. Recorde-se que em 1958 Picasso fêz a mesma coisa em Paris e o leilão alcançou sucesso espetacular.

● Fontes ligadas ao Governador eleito Negrão de Lima estão informando que o nome do Deputado Levi Neves é, até o momento, o único certo para ocupar uma secretaria do Govêrno Negrão. Levi Neves deverá ser o Secretário de Turismo. Nesse sentido já manteve três conversas com o Embaixador Negrão de Lima.

● Convite do Clube Rio Magazine para uma feijoada, na segunda-feira, quando acontecerá a estréia do "maitre" José Carlos.

● A France-Presse divulgou ontem uma crítica das mais elogiosas com relação à exposição da pintora brasileira Iracema Arditi. O artigo é iniciado assim: "A pintora Iracema conquistou Paris com suas obras "ingenuas" evocando paisagens de sonho de sua terra natal. O Embaixador do Brasil em Paris e outras personalidades compareceram à inauguração.

Poucas e Boas

*Araci de Almeida vai voltar às madrugadas. A partir de segunda-feira a intérprete de Noel Rosa estará animando as noites do Bar do Nanai ao lado de Jacó do bandolim. *** Outra estréia anunciada para segunda-feira: a de Agostinho dos Santos e Tânia Maria no "K Samba", ex-casa de Ataulfo Alves. *** Por falar em Ataulfo: êle está mantendo várias reuniões com os proprietários do Top Club para ver se consegue voltar a casa. Até agora a resposta foi negativa. Ataulfo propôs, inclusive, montar um "show" só para turistas à meia noite. *** Fato inédito na noite carioca: o produtor Hugo de Freitas resolveu abaixar o seu salário no Top Club com a condição de poder apresentar "Very, Very Sexy" em outros locais. A primeira medida de Hugo será arrendar um teatro para apresentar o espetáculo às segundas-feiras. *** Opinião de Billy Blanco sobre o rompimento de Nara Leão com a Bossa-Nova: "Chaplin fêz tantas modificações na sua vida artística seguindo linhas diferentes a todo instante. Porém tudo o que fêz foi bom. Até a música. O que Nara canta, sem ser bossa-nova, é muito ela. Tem expressão. É uma musicista perfeita, a melhor aluna do maestro Moacir Santos, como êle mesmo diz a todo mundo. Temos que gostar da pessoa pelo que representa e transmite". *** Marcada para segunda-feira a estréia de "Roda de Samba" no Teatro Miguel Lemos. "Show" comandado pelos compositores da Portela. *** Segunda-feira no Teatro Maison de France apresentação do grupo francês "Les Comediens de L'Orangerie", que encenará a peça de Ionesco "Jacques ou la Soumission".*

"Como Matar um Playboy"

Nádia Marie, que tanto sucesso fêz na televisão, vai experimentar, agora, uma nova experiência: o teatro. Ela é uma das atrizes de "Como Matar um Playboy", comédia de João Bittencourt que tem estréia marcada para o próximo dia 28 no Teatro Jovem. A peça está sendo dirigida pelo próprio João e a divulgação do espetáculo ficou a cargo da atriz Leina Krespi, que também está experimentando uma nova experiência. Na foto Nádia contracena com Jofre Soares.

o assunto é

THERESA CESÁRIO ALVIM

MEU CANDIDATO PARA 66

Já tenho o meu candidato para as eleições — diretas ou indiretas, como preferirem — de 1966. A bem da continuidade da obra "revolucionária" proponho para a Presidência da República, o nome de Eugene Ionesco. Só um homem como êle, assíduo freqüentador do absurdo, saberá avançar firmemente pelo caminho que vem traçando o Marechal Castelo Branco.

Devo confessar que, para mim, até as palavras do idioma pátrio já soam estranhas. A palavra **lei**, por exemplo. Terei enlouquecido, ou, antigamente, não era outro o seu sentido? Não me lembro de que lei fôsse sinônimo de arbítrio individual. Também não me lembro de vê-la empregada, oficialmente, como remendo de enganos oficiais. Nem como confirmação de uma evidência desmentida. Nem para piorar os efeitos de outras leis desastrosas.

Agora, nossas leis são feitas assim: se um Presidente enjoa do cheiro de carne assada, "prova" que determinado pêso de carne é incompatível com o bom andamento desse comércio, nocivo à bôlsa e à saúde do público ... no limite da faixa por onde êle possa trafegar e durante o tempo em que lhe durar a repugnância. Se embirra com a cara do filho do vizinho, que é louro, sardento, pesa 47 quilos e tem doze anos de idade, êle proíbe, "legalmente", que os meninos com essas características residam na sua proximidade ou atravessem o seu caminho. Se um candidato da oposição lhe faz oposição, êle acaba com o candidato porque "acata a oposição". Acabaremos, todos, virando rinocerontes?

A última do Executivo é o projeto de lei que permite a redução de 25% nos salários dos funcionários de emprêsas privadas, como solução para o problema do desemprêgo. Quer dizer: os desempregados continuarão como tal, e os empregados o serão menos. Genial, não é?

Sei que uma emprêsa encontrou essa fórmula bem antes que o Marechal. Nos tempos "inseguros" dos governos anteriores, seu pessoal vinha crescendo gradativamente. No início dêste ano, ela se viu na contingência de despedir cerca de dois mil operários, porque o mercado entrou em colapso. Mas acreditando que alguma medida viria, da parte do Govêrno, melhorar a situação — que resulta da baixa do poder aquisitivo — a emprêsa reuniu seus muitos mil funcionários e lhes propôs a redução de algumas horas de trabalho semanais e do pagamento correspondente. Todos aceitaram, pois nenhum dêles estava septo de não ser incluído entre os "premiados" com a demissão. "Isto resolve?" perguntei a um porta-voz da emprêsa. "Claro que não. É uma medida temporária. Se o mercado comprador continuar paralisado, acabaremos fechando". A solução — também temporária — dada pelo Govêrno, foi aquela conhecida: redução do imposto de consumo. Findo o prazo dessa redução, é provável que êsses operários voltem a trabalhar e a ganhar menos. Com todos os outros na mesma situação, irão comprar menos ainda. Até que não comprem mais nada, porque as fábricas, não tendo para quem vender, perdem a razão de existir.

Só um doido pode entender êsse modo de raciocinar: com a indústria em crise por queda do poder aquisitivo, reduz-se ainda mais êsse poder dos assalariados, isto é, da grande maioria da população. Como estímulo à produção industrial, êste mereceria, sem dúvida, entrar nas páginas do mestre Ionesco.

A Censura Não Tem Berço

stanislaw

PONTE PRETA

UMA das coisas que mais irritou o já chateadíssimo eleitorado carioca foi aquela proibição à peça "O Berço do Herói". Apelou-se para o Sr. Sales Guerra, que é o chefão-mor dessa coisa de proibir e não adiantou nada. Quem estêve com o distinto acabou quase com neurose de guerra, de tanto ouvir bobagens sôbre os deveres da Censura. Os artistas e diretores de "O Berço do Herói", sentindo que iam ter um grande prejuízo, apelaram para o Governador. Houve até uma reunião para se tomar esta decisão, reunião à qual o filho de Dona Dulce estêve presente e da qual saiu impressionado com a ingenuidade dos nossos atôres, que — nessa época — ainda acreditavam que o Sr. Carlos Lacerda fôsse mesmo bonzinho como propala. Resultado: foram conversar com o homem e levaram uma espinafração homérica.

À Censura cabe censurar, mas nunca criticar — o que é óbvio, mas no Estado da Guanabara, durante êstes últimos quatro anos, brincou-se tanto de contrariar o óbvio que a coisa acabou se refletindo nas urnas, para desespêro lá dêles. Os censores devem examinar um texto e, com a incapacidade que lhes é peculiar, dizer o que pode e o que não pode ir à cena. Daí o autor do texto refaz o seu trabalho e a obrigação da Censura é reexaminar o texto para liberá-lo ou fazer novas imposições.

Mas parece que há uma certa preguiça. Com "O Berço do Herói" a Censura não quis conversa: examinou uma vez e disse que não examinava mais. Agora a história se repete com o texto de "Deitado em Berço Espléndido". A Censura examinou e disse que não pode, recusando-se ao exame de uma recomposição, proposta pelos artistas que — há cinco meses — vinham trabalhando para a apresentação do espetáculo.

Segundo o Sr. Sales Guerra, o texto pode provocar rompimento de relações diplomáticas, pois critica as colonizações portuguêsa e holandesa, no Brasil. Na verdade, o que há no texto sôbre o assunto, são depoimentos verídicos do Padre Manuel da Nóbrega e do Príncipe Maurício de Nassau, pesquisados na Biblioteca Nacional. Assim, pelo jeito, a Censura está com medo — até hoje — do Rei de Portugal e do Príncipe holandês.

Não é bacaninha? Trata-se de mais uma demonstração de fôrça do Festival de Besteira que assola o País. Tia Zulmira — por exemplo — acha que a Censura implica é com a palavra "berço", existente no nome dos dois espetáculos assassinados pela Censura. E como é uma senhora de perene bom-humor, propôs à turma do espetáculo ora proibido a troca do título para "Deitado eternamente em sofá-cama espléndido".

Da Correspondência

CLAUDIO TORELLI — Rio (GB) — "... há alguns meses que a "Ediex" vem publicando uma nova série de livros policiais, numa apresentação mais esmerada e similar à dos "pocket-books" publicados nos EUA. Temos o prazer de remeter-lhe alguns dos últimos volumes da nova série "Selecrimes Ediex"..."

Muito obrigado pela remessa de "As Deusas de Hong-Kong", "Os Gigantes do Mal", "A Môça dos Sete Véus" e "Um Cadáver para o Natal". Passarei algumas noites metido em meu pijama de celerado, mergulhado literàriamente no crime.

BERNARDO ALIAS LAHDO — São Paulo (SP) — "... como tributo de minha admiração..."

Grato ao Lahdo pelo envio de seu livro "Paralelos Trágicos". Passarei algumas horas ao lado do Lahdo, paralelamente trágico.

ORESTE PISTOLESE — Rio (GB) — "... com os cumprimentos de Sidney Ross Co..."

Ah .. muito obrigado, também, pelo envio de tantos pacotinhos de "Sal de Andrews". O meu fígado agradece comovido.

IZZI FANTINI — estendida na minha estetra, esperando a carícia do sol — (Foto Agência Jornalística Image, cedida por Carlos Machado Produções)

Fofocalizando

E EIS AS NOTÍCIAS: Em Pôrto Alegre (RS), instalou-se o IV Congresso Brasileiro de Cirurgia Plástica, com vários temas em pauta para debate e apresentação de teses. Grandes vigaristas da medicina estão hoje concentrados nesse setor e é interessante frisar que, entre os temas a serem debatidos, alguns dos que provocarão maior atenção, estão o queixo duplo, também chamado papada, seios flácidos e barriga inchada. *** Em Houston, do Texas, um cocoroca chamado Michael Ferguson, concedeu divórcio à espôsa mas pediu à Côrte (e esta concordou) para ter o direito de passear tôdas as tardes com o cachorrinho do casal, que ficou sob a guarda da espôsa. Em suma: perdeu a mulher mas ficou com o direito de levar o cachorro ao poste. *** O Ministro da Educação da Itália determinou que as professôras primárias não recebam mais presentes de alunos, para evitar o culto à bajulação. Estão querendo acabar com os "puxa-saco" do futuro, profissão que, se um dia terminasse no Brasil, ia ter gente às pampas desempregada. *** Já se encontra no Rio, espinafrando o Govêrno Federal por causa da sua intenção de meter o bedelho na escolha dos secretariados estaduais, Monsenhor Valfredo Gurgel, eleito Governador do Rio Grande do Norte. O piedoso sacerdote, durante sua campanha, foi surpreendido numa pequena cidade do interior potiguar, quando um orador lhe garantiu em inflamado discurso: "O Sr. Vigário pode estar certo que aqui todos votaremos no senhor. Somos todos vigaristas". *** Verso que um engraçadinho escreveu na parede do mictório da Câmara: "Oh minha cara UDN / Continuas moribunda / Querias Flexa na frente / E tens Flexa na... cacunda".

o filme é

TATI MORAES

TERRA DO SONHO DISTANTE

SOB o domínio turco, sofrem armênios e gregos, e na aldeia de Anatólia, para proteger a família, o pai de Stavros tem que engolir humilhações e indignidades. "Minha honra, não abdiquei dela, tenho-a trancada no peito", diz êle ao filho. Mas o jovem Stavros ignora ainda a virtude da prudência e sua cólera vive em erupção. O pai decide mandá-lo para Constantinopla com todos os bens da família para ali se estabelecer e depois mandar buscar a todos. A jornada para Stavros é desastrosa: espoliado do seu modesto tesouro por um turco, êle chega a Constantinopla de mãos vazias. Trabalho duro de estiva, vida de misérias, que só suporta porque tem uma idéia fixa: emigrar para a América. E não há nada que o dissuada, nem a advertência de um companheiro que já lá estêve, "a América é como aqui, só para os ricos", nem a perspectiva de abundância e futuro tranqüilo ali mesmo em Constantinopla. Para conseguir seu fim, o menino puro da aldeia grega vai mais além do que foi seu pai, tranca sua honra tão bem trancada que chega a prostituir-se com a espôsa alcoólatra de um americano. Irá valer tanto sacrifício a promessa da América? Stavros descembarca e beija o chão da terra prometida. Mas a Ilha Ellis, com suas jaulas para imigrantes, parece uma resposta negativa. Em todo caso, para o tio-avô de Elia Kazan, que escreveu a história e dirigiu o filme, a promessa se cumpriu: conseguiu estabelecer-se e mandar buscar, um a um, todos os membros de sua numerosa família.

A saga de um emigrante forçosamente será dramática: empurrado pela miséria, pelo desemprêgo, êle é sempre uma árvore arrancada, as raízes expostas até conseguir "pegar" no nôvo solo, se é que jamais. E, por vêzes, Kazan dá à história de seu tio uma intensidade patética admirável, mas, em outras partes, não resiste à dramatização, supérflua, aliás. Mas o que mais prejudica "Terra..." é a concessão que Kazan fêz ao público americano, i.e., o filme, rodado todo êle na Grécia e na Turquia ser falado em inglês. Por que cargas d'água os camponeses de Anatólia, em vez de usar a própria língua, se comunicam num inglês de pé-quebrado?

Atôres interessantes, sobretudo os figurantes com máscaras estupendas, e uma fotografia que se serve bem da aridez fotogênica das paisagens grega e turca. Mas, apesar de tudo, o que "A Terra..." tem de positivo, é um filme fracassado, que não conseguiu se situar à altura do seu tema.

FICHA: "America America". Direção de Elia Kazan. Roteiro de Kazan baseado em livro do mesmo autor. Elenco: Stathis Giallelis, Linda Marsh, Paul Mann. EUA, prêto e branco.

COTAÇÃO: ★ ★ ★

cine-ronda

LUIZ ALÍPIO DE BARROS

PROCESSO PARA "MY FAIR LADY"

UM produtor cinematográfico da Alemanha Ocidental (deve ser um dêsses debilóides da pátria) entrou em Juízo, em Munique, contra os empresários teatrais e cinematográficos de "My Fair Lady", alegando que partes da obra foram roubadas de uma película que filmou em 1935. Bernhard Klagemann disse que a Columbia Broadcast System e a Warner Brothers plagiaram as cenas que êle escreveu na versão alemã da comédia "Pygmalion", de George Bernard Shaw, na qual se baseia a comédia musical norte-americana. Klagemann pediu uma indenização de 750 mil marcos (187.500 dólares pelo câmbio atual).

Kashfi

Mãe infeliz...

★ DRAMA DE ATRIZ

Enquanto isto, em um Tribunal de Los Angeles, California, um juiz feminino condenou a atriz Anna Kashfi a 200 dólares de multa ou a 20 dias de prisão, por haver esbofeteado um agente da Lei ao saber que a Polícia ajudara a seu ex-marido, Marlon Brando, a recuperar seu filho de seis anos, Christian Devi. "A despeito desta condenação, meu coração está com a senhora e compreendo perfeitamente seus sentimentos num momento como êste", disse o juiz (ou melhor, a juíza). Joan Klein, ressaltando que ela também era mulher e mãe. O incidente em questão data de dezembro de 1964. A Polícia agiu por ordem de um Tribunal que havia decretado que a criança fôsse retirada dos cuidados maternos e confiada a seu pai. Marlon Brando apresentou-se com vários agentes da Polícia ao hotel de Anna Kashfi, fez abrir o apartamento de sua ex-mulher e levou consigo a criança.

Maria

Na tela, outra vez.

★ ESTRANGEIRAS

Elenco de "Khartoum", que o britânico Basil Dearden dirige: Sir Laurence Olivier, Charlton Heston e Richard Johnson. * A excelente Lola Albright tem um dos papéis de "Lord Love a Duck", que George Axelrod produz e dirige. * O escritor, diretor e produtor cinematográfico norte-americano Alexander Ramaty está negociando em Belgrado a realização de uma co-produção norte-americana-iugoslava, intitulada "Luz na Aldeia". O filme seria dedicado àquelas pessoas que, durante a última guerra, prestaram sua ajuda aos judeus perseguidos, logrando salvar a vida de muitos. * Em Madri, roda-se "Yo Soy el Cordobés". Trata-se, como indica o título, de uma filme que ilustra a vida do conhecido toureiro Manuel Benitez. * Roberto Rossellini, segundo um despacho telegráfico, teria declarado em Caras, Venezuela, que continua pensando na realização de uma película inspirada na vida de Simon Bolivar. Como se sabe, produtores norte-americanos e italianos falaram também de sua vontade de fazer filmes sôbre Bolivar.

★ NACIONAIS

Maria Ribeiro, lançada por Nelson Pereira dos Santos, no cinema, fazendo a "Vitória", a mulher de "Fabiano", na versão cinematográfica de "Vidas Secas", a novela de Graciliano Ramos, tem agora um dos principais papéis de "A Hora e Vez de Augusto Matraga", versão cinematográfica, feita por Roberto Santos, do conto de João Guimarães Rosa. * A Cinemateca do Museu de Arte Moderna do Rio de Janeiro iniciará, no próximo dia 25, com a colaboração da Embaixada Real da Suécia, o "Panorama do Cinema Sueco", composto por 9 programas com apresentações de filmes inéditos de Bergman, Sjoberg e Winderberg, além de clássicos como Sjostrom e Stiller. Programa inaugural: "O Sétimo Selo", de Ingmar Bergman. * Dois cinemas (muito bons) a serem inaugurados pròximamente no Rio de Janeiro: o "Condor", no Largo do Machado, e o "Bruni-Tijuca", na Rua Conde de Bonfim, perto da Praça Saenz Peña. Duas boas contribuições ao comércio cinematográfico carioca. Uma para a Zona Sul, outra para a Zona Norte.

Maia: —Codajaz Volta Com Tôda Corda

na reta final

WILSON NASCIMENTO

É UM páreo duro, principalmente pelas presenças de Bar, Hudson e Zaluar, mas acho que Codajaz, com os 91" que marquei nos 1.400 metros e, estando completamente firme, depois do problema que teve num dos joelhos, vai fazer ótima corrida, esperando a reta para tentar "liquidar a situação", disse, ontem, a UH, Francisco Maia.

O pilôto acha que Enid, pela velocidade que tem, representa um ótimo refôrço para o cavalo e, passando às demais montarias, afirma que, sem ter nenhuma "barbada", pode dizer que tôdas elas são boas, sendo que a argentina Acrobata já apresentou melhoras, tendo, de inimiga, apenas Ortiga, que anda correndo uma enormidade.

Francisco Maia acha que o páreo é duro, mas adverte: Com Codajaz está tudo certo. No final vai endurecer. Está completamente bom do joelho.

Codajaz

Sôbre as possibilidades de Codajaz, diz Francisco Maia: — Parece completamente refeito da lesão no joelho. Anotei, nos 1.400 metros, 91". Mas senti que tinha cavalo para, exigido, baixar muito dessa marca. Além disso, está pisando firme, e acho que foi muito bem queimado, estando muito seguro. Não desprezo os adversários, principalmente, Hudson, Bar e Zaluar que, segundo dizem, tem trabalhado muito bem em São Paulo. E acho, ainda, que Enid, égua veloz, representará uma ajuda muito boa, pois pretendo fazer o meu correr na reta final, quando, talvez, os outros já venham cansados de brigar com a éguinha.

Muito Boas

As montarias de amanhã são muito boas, na opinião de Maia. — Espezia não é de dar trabalho. Tem 95", suave, e, nas mesmas condiões, 40" no apronto. Pode ganhar e a inimiga é Miss Guanabara. Acrôbata tem de respeitar Ortiga, que anda voando. Mas também melhorou, tendo, à vontade, 65" e meio. Com sorte, posso ganhar as duas. Ainda vou dirigir Opinda, mas, dessa, quase nada sei, a não ser que anda muito bonita.

Domingo, no sexto páreo, dirigirá Episódio. — Ainda em boa forma e pode ganhar. Entretanto, San Prince, que tem 102", pode resolver confirmar e, aí, fica tudo muito difícil.

BAR AOS 7 EM FORMA COM CHICO

QUANDO Codajaz, em 1963, venceu o GP Salgado Filho, Bar já era "velho", pois o declínio da forma técnica da maioria dos cavalos começa, mesmo, aos 5 anos. Entretanto, quem disso não tomou conhecimento foi o filho de Vagabond II, que, daí para diante, só fêz melhorar de carreira, para ir ser o terceiro no GP Brasil de 64, vencer o "Frontin" e, êste ano, depois de fracassar na prova máxima, empatar com El Asteróide. Depois, há poucos dias, veio aquêle fracasso frente a Estibordo, tão bem caracterizado na filosofia de "Chico Prêto", segundo a qual craque entre cavalinhos é a melhor forma de conseguir um "vexame" para o bom corredor. A verdade, também, é que o Carlos Carvalho, há muito, se "desentendeu" com o alazão e sua condução não o ajudou em nada. Depois de vir perto dos ponteiros, num "train" que nada tinha de exagerado, no momento em que devia "estrangular" a corrida, resolveu esperar o atropelador Estibordo. Pronto, acabou a corrida. Com outra tática, queremos crer que o filho de Torpedo estaria, até agora, "na expectativa". Para muitos, também, é rigor excessivo inscrever o "velhinho", para uma prova a ser disputada apenas uma semana depois de sua "reentrée". Mas Francisco de Abreu conhece o seu craque, muito mais do que os que vivem conversando, dando conselhos, fazendo conjecturas, sem nenhuma vivência do "métier". Domingo, estará fazendo justamente um ano aquela desastrosa atuação do craquezinho, que, quando não gosta de um jóquei não quer saber se é bom ou não e, desgostando do Baffica, nosso bom "faixa", inventou de fazer um décimo lugar sem a mínima expressão. Venceu Debuxo, mais por sorte do que por outro motivo, já que o segundo colocado Quertile foi prejudicado e o terceiro, Polar Vênus, teve péssima direção. Agora, Quertile, que, perto de Bar, é um "brôto" ainda, está mais ou menos com a mesma cotação. Entretanto, há um ano, houve muita gente para dizer que a campanha do cavalo do "Chico" estava encerrada. Certo estava — e quase só êle — o treinador, que sabia que ainda havia "muito cavalo" no pequeno alazão e nunca desistiu. Domingo, Bar estará novamente nas mãos de Paulo Alves, que mostrou que o entende, mais do que o Carvalho. É a sua grande possibilidade de reabilitação, e a esperança dos que acham que, em 1966, ainda dá para tentar um "Brasil" aos 8 anos, façanha que seria verdadeiramente espetacular, premiando proprietários que são turfistas dos bons e um treinador que soube ter confiança em seu pupilo, dedicando-lhe o carinho que merece e dando-lhe o preparo mais certo. Se, algumas vêzes, "Chico" errou com Bar, foi com a intenção de acertar. E, de todos os erros ou enganos, tirou sempre as melhores lições. A prova disso está aí, com 7 anos: um cavalo que poderá ser derrotado, domingo, mas que, diariamente, vem mostrando um "estadão" que alguns de seus adversários, muito mais novos, não mais ostentam. E tem mais: a responsabilidade do "Vagabond II" é muito grande, segundo diz Francisco de Abreu: ele tem a obrigação de se manter em forma, até aparecer outro craque na cocheira. Achamos que, com a compra de novos potros, o Brigadeiro Franklin da Rocha e o Sr. Isaac Sidi podem muito bem ser premiados com um nôvo Bar, que seja tão bom, tão resistente, e tão duradouro como o atual.

ENTERREMOS O BONÉ

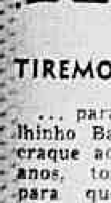

... para as mais largadas que continuam a ocorrer na Gávea, fazendo com que os apostadores "quebrem a cara", quando menos esperam.

TIREMOS O BONÉ

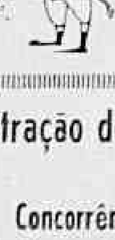

... para o velhinho Bar, um craque aos sete anos, torcendo para que êle chegue aos oito, mandando brasa, ainda, disputando o "Brasil".

Resultados de Ontem na Gávea

1.º PAREO — 1.200 Metros: 1.º — Chuva, A. Santos; 2.º — Zoroca, S. Silva.

RATEIOS: Vencedor Cr$ 19; Dupla (14) Cr$ 42; Placês: (6) Cr$ 15 e (1) Cr$ 25.

2.º PAREO — 1.000 Metros: 1.º — Taj-El-Amir, S. M. Cruz; 2.º — Dampier, J. G. Martins; 3.º — Joá Bravo, L. Corrêa.

RATEIOS: Vencedor Cr$ 17; Dupla (13) Cr$ 72; Placês: (1) Cr$ 10, (6) Cr$ 15 e (3) Cr$ 11.

3.º PAREO — 1.600 Metros: 1.º — Badajoz, A. Santos; 2.º — Clorito, J. Portilho; 3.º — Ciclone, M. Silva.

RATEIOS: Vencedor Cr$ 92; Dupla (12) Cr$ 48; Placês: (3) Cr$ 14, (2) Cr$ 11 e (1) Cr$ 11.

4.º PAREO — 2.100 Metros: 1.º — Queline, J. Machado; 2.º — El Emir, F. Pereira.

RATEIOS: Vencedor Cr$ 23; Dupla (12) Cr$ 40; Placês: (1) Cr$ 13 e (2) Cr$ 14.

5.º PAREO — 1.300 Metros: 1.º — Dictis, M. Silva; 2.º — Coarassieno, A. Santos; 3.º — Mar Cruel, D. Moreira.

RATEIOS: Vencedor Cr$ 35; Dupla (14) Cr$ 37; Placês: (1) Cr$ 13, (9) Cr$ 24 e (7) Cr$ 15.

6.º PAREO — 1.300 Metros: 1.º — Quinada, F. Esteves; 2.º — Jaguaretê, L. Carvalho; 3.º — Rosaflor, S. M. Cruz.

RATEIOS: Vencedor Cr$ 20; Dupla (14) Cr$ 21; Placês: (1) Cr$ 12, (9) Cr$ 12 e (23) Cr$ 10.

7.º PAREO — 1.000 Metros: 1.º — Insolente, A. Ramos; 2.º — Itaroguam, L. Corrêa.

RATEIOS: Vencedor Cr$ 32; Dupla (23) Cr$ 38; Placês: (6) Cr$ 16 e (3) Cr$ 15.

AMANHÃ PALPITES DE "UH"

"Barbada" do Dia: EMMET

PRIMEIRO PAREO (Grama) — MIL E SEISCENTOS METROS — RECORDE: GARÇA 94" 3/5 — PRÊMIO: CR$ 1.000.000 — LARG.: 13.40 H

Animais	Pêso	St.	Ct.	Jóquei	Possibilidades	Treinador	Ult. "Performance"	Dist.	Tempo	Raia
1—1 Miss Guanabara	57	*	25	J. Baffica	Competidora em qualquer pista	J. Carrapito	2.º p. Carreira	1.500	96 3/5	AL
2—2 Espezia	57	5	30	F. Maia	Em condições de repetir	E. Freitas	1.º p. Eslinga	1.400	87 3/5	GL
3—3 Eslinga	57	6	35	J. Portilho	Ótimo placê	J. S. Silva	1.º p. Eslovênia	1.400	86 4/5	GL
4 Happy Princess	57	2	200	J. Negrello	Páreo forte. Difícil	R. A. Barbosa	6.º p. Carreira	1.500	96 3/5	AL
4—5 Megan	57	1	50	J. Silva	Um placê e olhe lá	L. Ferreira	1.º p. Eslovênia	1.600	98 4/5	GL
6 Quary	57	3	40	M. Silva	Mete patas na grama	A. V. Neves	5.º p. Kilroy	1.400	89	AP

Nosso palpite: ESPEZIA — Inimigo: ESLINGA — Surprêsa: QUARY

SEGUNDO PAREO — MIL METROS — RECORDE: BLAMELESS 60" 3/5 — PRÊMIO: CR$ 1.500.000 — LARGADA: 14.10 HORAS

Animais	Pêso	St.	Ct.	Jóquei	Possibilidades	Treinador	Ult. "Performance"	Dist.	Tempo	Raia
1—1 Ortiga	56	4	25	J. Portilho	Venderá caro a vitória	M. Sousa	2.º p. P. Donna	1.200	75 2/5	GM
2—2 Acrobata	56	3	50	F. Maia	Não acreditamos	L. Ferreira	3.º p. L. Rojos	1.200	77 1/5	AL
3—3 Azôres	56	*	60	J. Reis	Nada tem feito	P. Morgado	6.º p. L. Rojos	1.200	77 1/5	AL
4 Trucha	56	1	—	Não corre	Não correrá	—	—	—	—	—
4—5 Francy Dress	56	2	40	J. Diniz	Estreante. Artigo de fé	I. Pinheiro	—	—	—	—
6 Benévole	56	*	100	D. P. Silva	Somente surpreendendo	—	—			

Nosso palpite: ORTIGA — Inimigo: FRANCY DRESS — Surprêsa: AZORES

TERCEIRO PAREO — MIL E DUZENTOS METROS — RECORDE: CABINE 72" 1/5 — PRÊMIO: CR$ 1.000.000 — LARGADA: 14.40 HORAS (PROVA ESPECIAL) — VARIG

Animais	Pêso	St.	Ct.	Jóquei	Possibilidades	Treinador	Ult. "Performance"	Dist.	Tempo	Raia
1—1 Corumim	53	3	20	J. Sousa	Competidor temível	E. Freitas	3.º p. Donato	1.300	81 2/5	NP
" Confucio	53	*	20	J. Machado	Ótimo auxílio	E. Freitas	1.º p. Pingolinho	1.200	75 2/5	AL
2—2 Miraqueta	53	*	30	A. M. Caminha	Seguiu tinindo. Chance	F. Cunha	1.º p. Cobre	1.000	62 3/5	NP
3 Sinoro	53	*	100	J. Reis	Ficará na fila	W. Alves	5.º p. Evreux	1.300	81 1/5	NL
3—4 Evreux	53	*	50	F. Estêves	Em condições de repetir	J. L. Pedrosa	1.º p. Trovão	1.300	81 1/5	NL
5 Ramadan	53	*	666	F. Pereira	Não está no páreo	G. Feijó	4.º p. Evreux	1.300	81 1/5	NL
4—6 Descarte	57	2	40	J. Corrêa	Não valeu a última	M. Almeida	6.º p. Snowman	1.300	80 4/5	NL
" Cadmo	53	1	40	J. Ramos	Bom refôrço	M. Sousa	7.º p. Corumim	1.300	82	NP

Nosso palpite: CONFUCIO — Inimigo: MIRAQUETA — Surprêsa: DESCARTE

QUARTO PAREO — MIL E DUZENTOS METROS — RECORDE: CABINE 72" 1/5 — PRÊMIO: CR$ 1.000.000 — LARGADA: 15.10 HORAS

Animais	Pêso	St.	Ct.	Jóquei	Possibilidades	Treinador	Ult. "Performance"	Dist.	Tempo	Raia
1—1 Viável	57	*	30	F. Pereira	Rival de primeira linha	W. Aliano	2.º p. Salamandra	1.200	76 2/5	AP
2 Constantza	57	*	200	M. Silva	Nada tem feito	P. Morgado	10.º p. Javata	1.200	77 4/5	AU
2—3 Emmet	57	3	25	A. Ricardo	Vai mandar brasa	E. Freitas	5.º p. Palmoa	1.300	80 4/5	GL
4 Eivas	57	1	666	J. Ramos	Nem de avião. Risque	O. B. Lopes	8.º p. Salamandra	1.200	76 2/5	AP
3—5 Urtéria	57	2	40	D. P. Silva	Prefere pista gramada	A. Cardoso	3.º p. Eslinga	1.400	86 4/5	GL
6 Town Love	57	*	100	P. Alves	Não acreditamos	G. Feijó	6.º p. Eslinga	1.400	86 4/5	GL
4—7 Ana Maria	57	*	60	L. Roberto	Dificilmente repetirá	O. Serra	1.º p. B. Luiza	1.200	74	GL
8 Cantarola	57	*	150	J. Portilho	Cuidado. Pode surpreender	E. Coutinho	5.º p. Salamandra	1.200	76 2/5	AP
9 Oltenia	57	*	666	J. Sousa	Nem de patinete. Risque	G. L. Ferreira	5.º p. Megan	1.600	98 4/5	GL

Nosso palpite: EMMET — Inimigo: VIAVEL — Surprêsa: CANTAROLA

QUINTO PAREO — MIL E QUATROCENTOS METROS — RECORDE: URGE 84" 1/5 — PRÊMIO: CR$ 700.000 — LARGADA: 15.45 HORAS

Animais	Pêso	St.	Ct.	Jóquei	Possibilidades	Treinador	Ult. "Performance"	Dist.	Tempo	Raia
1—1 Joelle	58	*	25	P. Alves	Confirmando é perigosa	G. Feijó	2.º p. Elira	1.400	84 4/5	GM
2 Damcie	56	4	100	A. M. Caminha	Capaz de surpreender	B. Carvalho	7.º p. Q. Nutt	1.500	95 4/5	AL
2—3 Quelle-Nutt	56	5	30	J. Sousa	Pode repetir calmamente	G. L. Ferreira	1.º p. Desasa	1.500	95 4/5	AL
4 Miss Turfe	54	2	666	L. Carlos	Nem de bomba H. Risque	R. Carrapito	6.º p. Dendria	1.200	76 1/5	AP
5 Kaidafa	54	*	100	L. Corrêa	Sòmente surpreendendo	W. Aliano	4.º p. I. Boneca	1.500	92 3/5	GL
3—6 Talisca	58	*	20	C. R. Carvalho	Competidora temível	F. Abreu	2.º p. Catuá	1.200	75 2/5	AL
" Catuá	58	*	20	O. Cardoso	Regula com a "faixa"	F. Abreu	1.º p. Talisca	1.200	75 2/5	AL
7 Eiana	54	*	80	J. Reis	Dificilmente repetirá	M. Araújo	1.º p. Decretal	1.400	90 4/5	AL
4—8 Montevergine	56	*	50	J. Fagundes	Melhor azar do páreo	A. Morales	4.º p. Joelle	1.400	88 2/5	AM
9 Berioska	54	1	100	J. Pedro F°	Bom placê	O. B. Lopes	4.º p. Catuá	1.200	75 2/5	AL
" Desasa	54	3	100	J. Machado	A última foi "marota"	O. B. Lopes	7.º p. I. Boneca	—	—	—

Nosso palpite: TALISCA — Inimigo: CATUA — Surprêsa: DESASA

SEXTO PAREO — MIL E QUINHENTOS METROS — RECORDE: TIRAFOGO 91" 4/5 — PRÊMIO: CR$ 1.200.000 — LARGADA: 16.20 H

Animais	Pêso	St.	Ct.	Jóquei	Possibilidades	Treinador	Ult. "Performance"	Dist.	Tempo	Raia
1—1 Escatoleta	56	*	30	W. Andrade	Não valeu a última. Cuidado	J. W. Viana	7.º p. Satisfação	1.300	79 2/5	GL
2 Happy Sunrise	56	3	100	L. Santos	Placê tentador	R. A. Barbosa	5.º p. Armada	1.200	77 3/5	AP
2—3 Kentucky Belle	56	*	40	M. Silva	Confirmando é perigosa	E. Coutinho	2.º p. Armada	1.200	77 3/5	AP
4 Gallantry	56	2	80	J. Portilho	Capaz de surpreender	J. S. Silva	6.º p. Satisfação	1.300	79 2/5	GL
5 Fração	56	4	200	J. Reis	Nada tem feito. Difícil	P. Morgado	5.º p. T. Vamp	1.500	95 2/5	GM
3—6 Diorling	56	*	60	P. Alves	Melhorando sempre. Chance	G. Feijó	3.º p. Saga	1.400	90 3/5	AL
7 Miguet	56	6	150	D. P. Silva	Não acreditamos	A. Corrêa	7.º p. Armada	1.200	77 3/5	AP
8 Vergel	56	5	666	O. Cardoso	Risque tranqüilamente	C. Gomez	13.º p. Saga	1.400	90 3/5	AL
4—9 Diana	56	*	60	J. Machado	Melhor azar do páreo	O. B. Lopes	3.º p. Futurosa	1.200	77	AP
10 Corniche	56	*	200	J. Sousa	Não é de nada	G. L. Ferreira	7.º p. Guezala	1.300	80 3/5	GL
" Mallorca	56	1	200	F. Pereira	Ficará na fila	G. L. Ferreira	—	—	—	—

Nosso palpite: ESCATOLETA — Inimigo: DIANA — Surprêsa: KENTUCKY BELLE

SETIMO PAREO — MIL E QUINHENTOS METROS — REC.: TIRAFOGO 91" 4/5 — PRÊMIO: CR$ 1.200.000 — (BETTING) LARG.: 16.55 H

Animais	Pêso	St.	Ct.	Jóquei	Possibilidades	Treinador	Ult. "Performance"	Dist.	Tempo	Raia
1—1 Fás	56	8	25	A. Machado	Perdeu incrível corrida	J. S. Silva	2.º p. Figurão	1.200	75 2/5	AP
2 Fair River	56	6	30	A. Ricardo	Artigo de fé	F. Costas	5.º p. Samovar	1.400	89 3/5	AL
2—3 Koienick	56	1	30	J. Negrello	Competidor certo	E. Coutinho	3.º p. Motim	1.200	79 1/5	GL
4 Empoley	56	*	666	O. Cardoso	Nem de lambeta. Risque	O. J. M. Dias	5.º p. Spellbound	1.200	77	AP
5 Di	56	5	100	J. Sousa	Para os azuristas vá lá	G. L. Ferreira	4.º p. Mastereu	1.500	95 2/5	AP
3—6 Feitiço da Vila	56	*	40	J. Machado	Somente surpreendendo	B. Carrapito	6.º p. Samovar	1.400	89 2/5	AL
7 Maladroit	56	3	50	F. Pereira	Competidor certo	W. Aliano	2.º p. Azulão	1.300	80 2/5	GL
8 Fair Boy	56	7	100	M. Silva	Não acreditamos	A. P. Silva	4.º p. Spellbound	1.200	77	AP
4—9 Carinho	56	2	80	J. Reis	Candidato ao placê	J. Araújo	—	1.300	79 1/5	GL
10 Floxo	56	*	—	Não corre	Não correrá	—	—	—	—	—
11 Peblo	56	4	200	J. M. Santos	Nada fêz na estréia	A. Corrêa	13.º p. Azulão	1.300	80 2/5	GL

Nosso palpite: MALADROIT — Inimigo: FAS — Surprêsa: KOPENICK

OITAVO PAREO — MIL E QUATROCENTOS METROS — REC.: URGE 84" 1/5 — PRÊMIO: CR$ 1.000.000 — (BETTING) — LARG.: 17.30 H

Animais	Pêso	St.	Ct.	Jóquei	Possibilidades	Treinador	Ult. "Performance"	Dist.	Tempo	Raia
1—1 Alice Poquer	57	9	30	M. Silva	Placê certo. Tinindo	N. P. Gomes	2.º p. T. Love	1.300	85 1/5	NL
2 Lindavice	57	1	100	S. Cruz	Apenas regular	F. Abreu	5.º p. Viável	1.200	77 2/5	AM
3 Opinda	57	5	650	J. Machado	Não existe. Risque	Alvaro Rosa	6.º p. T. Love	1.300	85 1/5	NL
2—4 Aravá	57	*	40	A. Ricardo	Vai correr muito	F. Costas	4.º p. Ana Maria	1.200	74	GL
5 Ostentosa	57	4	666	J. Gil	Nem de patinete. Risque	O. B. Lopes	5.º p. T. Love	1.300	85 1/5	NL
6 Flora Menina	57	*	200	B. Alves	Estreante. Apenas regular	J. Tinoco	—	—	—	—
3—7 Girla	57	3	50	A. Neiv	Bom placê apenas	O. C. Dias	3.º p. T. Love	1.300	85 1/5	NL
8 Dierba	57	*	150	F. Pereira	Matunguinha. Não gostamos	G. Feijó	8.º p. T. Love	1.300	85 1/5	NL
" Dana	57	*	150	J. Pedro	Regula com a "colega"	G. Feijó	9.º p. Enchant	1.300	84 4/5	NM
9 Trempe	57	2	666	L. Corrêa	Risque sem susto	J. Lourenço	7.º p. Ana Maria	1.200	74	GL
4-10 Brunetta	57	8	30	J. Portilho	Estreante. Artigo de fé	A. Araújo	—	—	—	—
11 Oposta	57	6	150	A. M. Caminha	Capaz de surpreender	C. Rosa	6.º p. Ana Maria	1.200	74	GL
12 Good Charm	57	*	666	L. Roberto	Nem por descuido	G. Ulloa	5.º p. Ana Maria	1.200	74	GL
" Dama Mariota	57	7	666	L. Santos	Não é de nada. Risque	G. Ulloa	9.º p. Fabienne	1.000	64 2/5	NP

Nosso palpite: ALICE POQUER — Inimigo: ARAVÁ — Surprêsa: OPOSTA

NONO PAREO — MIL E DUZENTOS METROS — REC.: CABINE 72" 1/5 — PRÊMIO: CR$ 1.000.000 — (BETTING) — LARG.: 18.05 H

Animais	Pêso	St.	Ct.	Jóquei	Possibilidades	Treinador	Ult. "Performance"	Dist.	Tempo	Raia
1—1 Ivan	57	8	30	F. Estêves	Seguiu em forma. Chance	A. Corrêa	2.º p. Rajan	1.200	75	AP
2 Ulster	57	*	100	J. Reis	Não acreditamos	P. Morgado	6.º p. Rajan	1.200	75	AP
2—3 Lincolin	57	1	35	O. F. Silva	Venderá caro a vitória	G. Morgado	4.º p. Rajan	1.200	75	AP
4 Stand Pipe	57	3	200	P. Alves	Somente como azar	J. S. Silva	7.º p. Rajan	1.200	75	AP
5 Cambe	57	*	100	J. Fagundes	Um placê e só	N. P. Gomes	8.º p. Rajan	1.200	75	AP
3—6 Cheitan	57	*	40	J. Corrêa	Em condições de brilhar	A. P. Silva	2.º p. Escalena	1.200	75 4/5	AP
7 Jimba-Loo	57	*	200	J. Silva	Ficará na fila	M. Almeida	7.º p. Rajan	1.200	75	AP
8 Urbino	57	4	300	J. Marinho	Nada tem feito	W. G. Oliveira	13.º p. Quenal	1.500	96 1/5	AM
4—9 Espadachim	57	*	60	B. Alves	Não gostamos	W. Alves	5.º p. R. Caparty	1.400	85 2/5	GL
10 Chalero	57	*	100	J. Negrello	Melhor azar do páreo	A. Vieira	7.º p. R. Caparty	1.400	85 2/5	GL
11 Until	57	2	666	J. Machado	Risque rápido	A. Nahid	11.º p. Rajan	1.200	75	AP

Nosso palpite: LINCOLIN — Inimigo: IVAN — Surprêsa: CHEITAN

EDITÔRA DE REVISTAS E PUBLICAÇÕES S. A. — "ERICA"

ASSEMBLÉIA GERAL EXTRAORDINÁRIA

CONVOCAÇÃO

São convidados os Senhores Acionistas da Editôra de Revistas e Publicações S.A. — "Erica" a se reunirem em Assembléia Geral Extraordinária, a ser realizada no próximo dia 25 do corrente, às quatorze horas, na sede social, na Avenida Presidente Vargas número 1.988, nesta cidade, a fim de discutirem e deliberarem sôbre a seguinte ordem do dia:

a) Aumento do capital social, com o aproveitamento do valor existente na conta "Fundo Para Aumento de Capital — Lei 4.357", oriundo da reavaliação do ativo;

b) Mudança de nome social;

c) Alteração parcial dos Estatutos;

d) Proposta de lançamento de empréstimo, mediante a emissão de obrigações ou debentures;

e) Assuntos de interêsse geral.

Até três dias antes da realização da referida Assembléia, os Senhores Acionistas deverão depositar, na sede social, os certificados das ações que possuem.

Rio de Janeiro, 13 de outubro de 1965.

LUIZ FERNANDO BOCAYUVA CUNHA
Diretor

JACAREPAGUÁ TÊNIS CLUBE

Conselho Deliberativo

CONVOCAÇÃO

De ordem do Senhor Presidente do Jacarepaguá Tênis Clube e de acôrdo com o que preceitua o Art. 32 — Item II — Letra "b" dos Estatutos, convoco os Senhores Conselheiros para a Reunião Extraordinária a realizar-se no próximo dia 22 do corrente mês, em 1.ª Convocação às 20 horas e em 2.ª Convocação às 21 horas, para tratarem da seguinte Ordem do Dia:

a) Aumento de mensalidades;
b) Aumento de Jóias;
c) Interêsses gerais.

Rio de Janeiro, 15 de outubro de 1965.

Alceu Euthymio de Azevedo
1.º Secretário

Alta Fidelidade

Mod. 65 — Sem uso.
Cr$ 180.000

Vendo urgente, com garantia, 4 rotações, recentemente importada, contrôle eletrônico, desligando totalmente quando termina o programa, 11 válvulas, várias ondas, toca-discos eletrônico, vendo pela quinta parte do preço aqui no Rio. Rua Dias da Rocha, 31 casa 4. Tel.: 37-7350. Descer altura do número 598 da Rua Barata Ribeiro ou descer Av. Copacabana, 891. (A 50 metros do Cinema Copacabana).

Administração do Pôrto do Rio de Janeiro

AVISO

Concorrência Pública N.º 445

A Administração do Pôrto do Rio de Janeiro comunica a realização, às 15 horas, do dia 27 de outubro de 1965, na sala de concorrências da Divisão do Material, situada na Avenida Rodrigues Alves, esquina da Rua Santo Cristo, da Concorrência Pública número 545, para alienação de uma camioneta, um auto-passeio e três "Jeeps", publicada no "Diário Oficial" do Estado da Guanabara, em 7-10-65. Parte I.

EDITAL

"CONDOMINIO DO EDIFICIO SETROS"

Rua Voluntários da Pátria, 448/50 — GB

ASSEMBLEIA GERAL EXTRAORDINARIA

Ficam convocados os senhores condôminos do Edifício acima mencionado, para se reunirem em Assembléia Geral, em primeira convocação no dia 18 (dezoito) de outubro corrente, às 17 horas, no Edifício do Club de Engenharia, à Avenida Rio Branco, 124 sala 201 — 2.º andar. Não havendo número a Assembléia será realizada com qualquer número, em segunda convocação no dia 21 (vinte e um) de outubro corrente, na mesma hora e local já determinados.

A ordem do dia será a seguinte:

a) Eleição da Comissão de Representantes — enquadramento na Lei número 4.591, de 16-12-1964.
b) Prestação de contas.
c) Assuntos gerais.

Na impossibilidade do comparecimento do condômino, solicitamos a presença de um representante legal, munido da competente procuração.

Atenciosamente,

CONSTRUX ENGENHARIA LTDA.

CLÍNICA MÉDICA ESPECIALIZADA

DR. GRACINDO MARQUES

IMPOTÊNCIA — ESGOTAMENTO NERVOSO — DISTÚRBIOS SEXUAIS — DOENÇAS VENÉREAS

EMPRÊGO DE APARELHAGEM FISIOTERÁPICA

Horário: das 9 às 19 horas

AV. PRESIDENTE VARGAS, 542, gr. 2.205 — Ed. Iasa II

SERVE QUALIDADE PARA SUA COMODIDADE

AV. COPACABANA, 898
R. DA CARIOCA, 8
R. DO OUVIDOR, 150
PÇA. TIRADENTES, 29

Crédito solicitado
Crédito aprovado!

temper
ROUPAS

nos cinemas

ESTREIAS

LORD JIM — Do romance de Joseph Conrad. Com Peter O'Toole, James Mason. Odeon. Meio-dia e 30, 3.20, 6.10 e 9 horas. Proibido até 14 anos.

MIRAGEM (Mirage) — Drama Psicológico. Gregory Peck. São Luís, América. 1.20, 3.30, 5.40, 7.50 e 10 horas. Proibido até 18 anos.

TERRA DO SONHO DISTANTE (America, America) — Drama de Elia Kazan. Com Stathis Gialellis. Riviera. De 2 em diante. Proibido até 10 anos.

COMO MATAR SUA ESPOSA (How To Murder Your Wife) — Comédia. Jack Lemmon, Virna Lisi. Opera e Rio (Tijuca). De 2 em diante. Livre.

AS MAIORES VIGARICES DO MUNDO (Les Plus Belles Escroqueries du Monde ou Le Truffe più Belle del Mondo) — Filme em episódios. Jean-Pierre Cassel, Catherine Deneuve, etc. Rex, Leblon, Art-Palácio-Tijuca, Art-Palácio-Méier, Palácio-Higienópolis. 2, 4, 6, 8 e 10. Proibido até 18 anos.

OS RAIOS DE ASSUR (I 7 Folgori di Assur) — Aventura em Babilônia. Howard Duff, Jackie Lane. Plaza (horários especiais), Roxy (2, 3.40, 5.20, 7, 8.40 e 10.20), Olinda, Mascote, Cascadura, Leopoldina. Proibido até 14 anos.

VIENA DOS MEUS SONHOS (Born To Sing) — Comédia e música. Peter Week, Vincent Winter, Sean Scully. Bruni-Flamengo, Kelly, Caruso, Bruni-Saens Peña, Bruni-Grajaú, Imperator. Rio-Palace, Regência, Matilde. Livre.

ENTERRADO VIVO (Terrified) — Mistério e Terror. Rod Lauren. Presidente (2, 3.40, 5.20, 7, 8.40 e 10.20), Tijuca, Ipanema (nesse, em programa duplo com "O Monstro e as Coristas"), Coliseu, Irajá, Vaz Lobo. Proibido até 18 anos.

OPERAÇÃO CROSSBOW (Operation Crossbow) — Drama de espionagem. Sophia Loren, George Peppard. Pathé (sessão também às 11.10 da manhã), Metro-Copacabana, Metro-Tijuca, Azteca. Para Todos. 1.20, 3.30, 5.40, 7.50 e 10. Proibido até 14 anos.

Continuações

OS INDIFERENTES (Gli Indifferenti) — Drama. Claudia Cardinale, Paulette Godard, Rod Steiger. Art-Palácio-Copacabana (2, 4, 6, 8 e 10) e Rivoli. Proibido até 18 anos.

CRÔNICA DA CIDADE AMADA — Nacional em episódios. Grande Otelo, Procópio Ferreira, Jaime Costa e grande elenco. Scala. De 2 em diante. Livre.

A FALECIDA — Da peça de Nélson Rodrigues. Com Fernanda Montenegro. Alvorada, Santa Helena, Santa Alice, Santa Emília, Penha. Proibido até 18 anos.

CONVITE A UM PISTOLEIRO (Invitation to a Gunfighter) — "Western". Yul Brynner. Coral, Flórida, Festival, Iris, Alfa, Melo (Penha Circular). Horários especiais. Proibido até 14 anos.

OS INSACIÁVEIS (The Carpetbaggers) — Drama. Carroll Baker, George Peppard. Bruni-Ipanema, Bruni-Méier. De 2 em diante. Proibido até 18 anos.

007 CONTRA GOLDFINGER (Goldfinger) — Aventura. Sean Connery. Paris-Palace, Britânia. De 2 em diante. Proibido até 18 anos.

O SATÂNICO DR. NO (Dr. No) — Aventura. Sean Connery. Bruni-Copacabana, Melo (Bonsucesso). Proibido até 14 anos.

AS BONECAS (Le Bambole) — Em episódios. Gina Lollobrigida, Elke Sommer, Virna Lisi, Monica Vitti. Capitólio, Rian, Eskye. 1.20, 3.30, 5.40, 7.50 e 10 horas. Proib. até 18 anos.

A HISTÓRIA DE UM HOMEM MAU (The Singer Not the Song) — Drama. Dirk Bogarde, John Mills, Mylène Demongeot. Veneza. 2, 4.30, 7 e 9.30 — Proibido até 14 anos. 14 anos.

MY FAIR LADY — Supermusical. Rex Harrison, Audrey Hepburn. Vitória. 3, 6 e 9. Livre.

A NOVIÇA REBELDE (The Sound of Music) — Musical. Julie Andrews. Palácio. 3, 6 e 9. Livre.

AMOR À ITALIANA (Strange Bedfellows) — Comédia romântica. Rock Hudson, Gina Lollobrigida. Império, Copacabana, Carioca. 2, 4, 6, 8 e 10. Proibido até 14 anos.

O FILHO DO CAPITÃO BLOOD (The Son of Captain Blood) — Aventura de piratas. Sean Flynn. Royal, Rosário. Proibido até 10 anos.

Reprise

O PIRATA SANGRENTO (The Crimson Pirate) — Aventura. Burt Lancaster. Miramar, Madrid. 2, 4, 6, 8 e 10. Livre.

OUTROS CINEMAS

Centro

Cineac, Amanhã Serei Mulher; Rio Branco, O Filho do Capitão Blood; Marrocos, O Satânico Dr. No e A Espada do Conquistador; São José, Marnie (Confissões de uma ladra); Floriano, Operação Conquista.

Zona Sul

Paissandu, Festival Sueco (um filme por dia); Politeama, Guanabara, O Expresso de Von Ryan; Botafogo, Mulheres em Fúria; Jussara, O Velho Testamento; Bruni-Botafogo, O Filho do Capitão Blood; Alaska, O preço da Ambição; Ricamar, Anna de Brooklin.

Zona Norte

Fluminense, Em busca do prazer; Natal, O Segrêdo de Joselito.

Subúrbios

Madureira, Mosqueteiros do Mal; Moça Bonita, Operação Conquista; Brás de Pina, O Expresso de Von Ryan; Jardim (Ilha do Governador), O Segrêdo de Joselito; Vitória (Bangu), Marnie (Confissões de uma ladra); Santa Alice, Amor à Italiana; Cachambi, Sabrina; Santa Cecília, Santa Emília, Progresso (Campo Grande), O Filho do Capitão Blood; São Pedro, A Conquista do Oeste; Paraíso, Penha, Nôvo Horizonte, São João (Inhaúma), São Lucas, Os insaciáveis; Pilar, Flechas incendiárias; Bandeirantes, Seresteiro de Acapulco; Santa Helena, O Otário; Caiçara, Casinha Pequenina; Bento Ribeiro, A cidade dos Robinsons; Bonsucesso, A queda de Roma; Colimbra, A espada de El Cid; Paratodos, Quando explodem as paixões; Marajó (Jacarepaguá), Para agarrar um espião.

nos teatros

MIGUEL LEMOS — "ARENA CONTA ZUMBI" — Musical de Gianfrancesco Guarnieri, Augusto Boal e Edu Lôbo. Direção de Paulo José. Com Vera Gertel, Paulo José, Nilton Gonçalves, Isabel Ribeiro. Informações: 47-7453.

ARENA DA GB — "TELECOTECO OPUS N.º 1" — Musical de Oduvaldo Viana Filho, Sérgio Cabral e Teresa Aragão. Direção de Armando Costa. Com Ciro Monteiro, Dilermano Pinheiro e regional de Canhoto. Informações: 36-7497.

CARLOS GOMES — "MÚSICA DIVINA MÚSICA" — Musical de Rodgers e Hammerstein. Direção de Harry Woolever. Com Carlos Alberto, Renato Consorte, Teresa Cristina e grande elenco de crianças. Informações: 22-7581.

DE BÔLSO — "CHICO DO PASMADO" — Sátira de Aurimar Rocha e Renato Sérgio. Direção de Aurimar Rocha. Música de Billy Blanco. Com Jorge Coutinho, Delorges Caminha, Wilson Grei, Zeni Pereira. Informações: 27-3122.

ARENA DA GB — "MORTOS SEM SEPULTURA" — Drama de Jean-Paul Sartre. Tradução de Jorge Amado. Direção de Paulo Afonso Grisolli. Com Aldo de Maio, Moisés Aschenblat, Maria Teresa Medina e grande elenco. Informações: 52-3550.

DO RIO — "UM MENINO BEM" — Comédia de Luís Iglésias. Com Eva Todor, Mário Brasini, Érico Freitas. Informações: 45-9051.

COPACABANA — "FLOR DE CACTUS" — Comédia de Barillet & Grédy. Tradução de Henrique Pongetti. Direção de Geraldo Queirós. Com Natália Timberg, Sérgio Brito, Silva Filho, Cláudio Cavalcanti. Informações: 57-1818.

NACIONAL DE COMÉDIA — "O NOVIÇO" — Comédia de Martins Pena. Direção de Dulcina de Morais. Com Dulcina, Sérgio Viotti, Cléber Macedo, Manuel Pêra. Informações: 52-6928.

MAISON DE FRANCE — "A DAMA DO MAXIM'S" — De Georges Feydeau. Tradução de Bárbara Heliodora e Millôr Fernandes. Direção de Gianni Ratto. Com Tônia Carrero, Paulo Autran, John Herbert, Milton Carneiro. Informações: 52-3156.

MESBLA — "SIM, QUERO" — Comédia de Alfonso Paso. Tradução e direção de Floriano Faissal. Com André Villon, Deise Lucidi, Stênio Garcia, Beatriz Veiga. Informações: 42-4880.

SERRADOR — "TÔDA NUDEZ SERÁ CASTIGADA" — Original de Nélson Rodrigues. Direção de Ziembinski. Com Cleyde Iaconis, Luís Linhares, Elza Gomes, Nelson Xavier e outros. Informações: 32-8531.

REPÚBLICA — "ARCO-ÍRIS" — Musical de Silva Ferreira e Geraldo Casé. Produção de Abraão Medina. Com Vilma Vernon, Carlos Leite, Hilton Prado, Sílvio César e grande elenco. Informações: 22-0271.

nas TVs

CANAL 2: 14,30 — Matinê. 16,00 — Jair Amorim e o Disco. 17,00 — Cine Show. 17,30 — Tia Ariete. 18,00 — 002 Contra o Crime. 18,30 — Popeye. 19,00 — Novela. 19,25 — Novela. 19,50 — Jornal. 20,05 — Novela. 20,30 — Show. 22,00 — Ben Casey. 23,00 — Jornal. 23,30 — Hong Kong. 0,30 — Cinema de Arte.

CANAL 4: 11,00 — Uni-Duni-Tê. 12,00 — Jambo & Ruivão. 12,30 — Jornal. 13,00 — Filme. 13,30 — Contos de Amor. 14,00 — Sempre Mulher. 14,30 — Romance na Tarde. 16,30 — Festa em Casa. 17,00 — Filme. 17,30 — Capitão Furacão. 18,00 — Andy Filme. 18,30 — Super-Homem. 19,00 — Jornal. 19,30 — Andy Williams Show. 20,30 — As Viagens de Jaimie. 21,30 — Filme. 22,00 — Novela. 22,30 — Show da Noite.

CANAL 6: 15,05 — Rio, Ontem e Hoje. 15,15 — Superbazar. 15,55 — Steve Canyon. 16,30 — Ivanhoé. 17,10 — Aventuras Submarinas. 17,30 — Novela. 18,15 — Pausa Para a Meditação. 18,30 — Jornal Feminino. 18,45 — Popeye. 19,20 — Novela. 19,55 — Diário de um Repórter. 20,00 — Jornal. 20,20 — Novela. 20,50 — Rua do Ri-ri-ri. 21,30 — Patrulha da Cidade. 21,55 — Primeiro Plano. 22,30 — Por Trás da Notícia. 22,35 — Jornal de Vanguarda. 23,05 — Falando Francamente.

CANAL 13: 15,30 — Desenhos. 15,45 — Zorro. 16,20 — Papai Sabe Tudo. 17,00 — Brotos no 13. 17,20 — Play-Ground. 18,50 — Messias & Cia. 19,20 — Quem Bate. 19,35 — Página 13. 20,00 — Jornal. 20,20 — Praça Onze. 21,25 — Novela. 21,50 — Combate. 22,55 — Bate-Pronto. 23,00 — Última Edição. 23,30 — Rio Quatrocentão. 23,40 — O Assunto é Política.

"Linha Dura" no Vasco: 89 Horas de Concentração

ZEZÉ MOREIRA estabeleceu 89 horas de concentração para os seus comandados, em caráter de experiência, na tentativa de conseguir a grande reabilitação frente ao Botafogo, domingo, no Maracanã. A decisão do técnico chegou ao conhecimento dos jogadores, antes dos trabalhos de ontem, em São Januário. Embora se observasse o descontentamento de alguns, todos resolveram manifestar total apoio à medida do técnico.

O apronto de hoje definirá a equipe para o jôgo, embora já esteja pràticamente escalada, uma vez que Telê e Lorico demonstraram excelentes condições físicas e técnicas. O lateral Joel, que foi poupado do treino de quarta-feira, tem presença garantida no coletivo e, conseqüentemente, na partida contra o Botafogo. Dependendo do treino o Vasco poderá entrar em campo formando com Gainete; Joel, Brito, Fontana e Oldair; Maranhão e Lorico; Telê, Mário, Célio e Zézinho.

Chegou Atrasado

Zezé Moreira sòmente chegou em S. Januário às 9h50m, dando início aos treinamentos às 10h15m. Antes, convocou todos os jogadores ao centro do gramado para a indicação dos que ficarão concentrados. A seguir, o técnico determinou que os seus comandados dessem voltas em tôrno do gramado, andando e correndo, passando, depois, ao bate-bola para atacantes e defensores. O treino durou apenas 40 minutos e, logo a seguir, os jogadores foram liberados com ordem do técnico para apresentarem-se às 15 horas, na concentração, de onde só serão liberados na segunda-feira, pela manhã. Além dos titulares, Estão concentrados Levis, Luizinho, Saul, Bené, Caxias, Ari, Ananias e Silas.

Gostou do Grêmio

O técnico Zezé Moreira, que foi a Minas assistir à partida Grêmio x Siderúrgica, declarou ter gostado da atuação do clube gaúcho e, principalmente, dos jogadores Alcindo e Joãozinho. Interrogado se os referidos jogadores resolveriam o problema do Vasco, Zezé Moreira disse que "em parte", pois, o clube carioca está cheio de problemas, e interrogou: — "Qual o clube do Rio que não os possui?" Quanto ao regime de concentração prolongada, esclareceu que não se trata de medida de castigo e sim de obrigar que os jogadores fiquem mais tempo juntos.

Calçada e Brito

O Sr. Antônio Soares Calçada irá hoje à tarde falar com Brito, na concentração, a fim de tratar da renovação do contrato do zagueiro. Brito declarou que sòmente continuará no Vasco se as bases forem boas, caso contrário, vai procurar Afrton Bonfim, a fim de tentar sua transferência para o Santos. Calçada não acredita que o clube paraiano venha a interessar-se pelo zagueiro, antes do final dêste ano, argumentando que sòmente dirigente "burro" comprará um jogador caro para ficar encostado. O Santos, no entanto vai disputar a Taça Brasil e qualquer jogador terá condições de participar.

Joãozinho

Após ouvir o técnico Zezé Moreira sôbre as atuações de alguns jogadores do Grêmio, Antônio Soares Calçada interessou-se pelo concurso do ponta Joãozinho, que também é ponta de lança. O vice cruzmaltino encarregou o Sr. Ciro Aranha de tratar do assunto, por ser pessoa ligada ao clube gaúcho. Quanto a Alcino, embora o Vasco pretenda comprá-lo, são remotas as esperanças, porquanto o passe do jogador está estipuladoe m Cr$ 300 milhões e além do mais o Grêmio necessita do seu concurso para a Taça Brasil.

Clubes Grandes Não Querem Mudar Regime

Os clubes grandes recusam a hipótese de se alterar o sistema de disputa do campeonato, adotado êste ano, com a divisão extra da profissionais, composta de oito clubes e a "Lei de Acesso" em vigor. Ontem, Fadel Fadel, Castor Gonçalves e Otávio Guimarães aconselharam Wolney Braune a "não mexer nisso" e "deixar o assunto de lado".

O presidente do América, entudo, acha que o assunto merece uma apreciação, olhando o lado dos pequenos clubes que atravessam difícil situação, e observou ainda que o maior êrro foi a criação da Liga Guanabara, muito perto do campeonato da cidade. Fadel mostrou as conveniências do nôvo regime do campeonato profissional, procurando convencer o dirigente americano.

Legislação

Para liquidar o assunto, Otávio Pinto Guimarães disse que "agora, é impossível dissutir o problema". Só mesmo no próximo ano e no período legislativo da FCF, quando se propõe e se processa a alteração no calendário e nas fórmulas de disputa do campeonato.

A propósito da má época para disputar a Taça Guanabara, fixada para um período muito próximo do campeonato, que Braune condenou, com muita razão, Otávio Guimarães diz que "por causa do Rio-São Paulo, não se póde escolher outra época melhor para a Taça".

Fórmula do Fla

Castor manifestou-se contrário à extinção da "Lei de Acesso", recordando os esforços de São Cristóvão. Otávio disse que os "alvos" abriram mão de seus direitos. Nisso, Fadel Fadel explicou a Braune que a fórmula do Flamengo é a melhor. Oito clubes na divisão extra, retirando-se 10 por cento das rendas para os clubes da segunda divisão de profissionais. O assunto ficou em suspenso, por não ser um momento próprio para apreciação, devendo os grandes clubes reunirem-se, brevemente, para manter o regime adotado em 65. Dificilmente será admitida a queda da lei de acesso e a divisão principal com oito clubes.

Bianchini Será Multado Mas se Concentra

Bianchini será multado em 50 por cento dos seus vencimentos e terá o contrato suspenso por tempo indeterminado, caso deixe de comparecer, hoje, a General Severiano, para participar do apronto com vista ao jôgo de domingo próximo, contra o Vasco da Gama.

O craque botafoguense chegou a declarar, publicamente, não acreditar no prestígio de Daniel Pinto junto aos dirigentes alvinegros: embora Brandão Filho, com o parecer favorável de João Citro, tenha anunciado a medida punitiva, logo depois de haver tomado conhecimento do relatório do treinador.

Prestigiado

Daniel Pinto está aguardando Bianchini para o apronto de hoje à tarde e já incluiu o craque rebelado na lista dos jogadores que seguirão para a concentração, logo depois do ensaio. A seu ver, "Bianchini é um profissional contratado pelo clube e, embora venha a ser multado, isso não o isenta de cumprir as suas obrigações".

jôgo miúdo

PALMEIRAS E GRÊMIO EM SP

SÃO PAULO (SP-UH) — Com o empate diante do Siderúrgica, o Grêmio Porto-Alegrense classificou-se para as quartas de final da VII Taça Brasil e agora vai enfrentar o Palmeiras. O primeiro jôgo será disputado nesta capital, no dia 20, quarta-feira, no Pacaembu, ficando o segundo jôgo para o dia 27, no Estádio Olímpico, em Pôrto Alegre. A delegação do campeão gaúcho virá de Belo Horizonte diretamente para São Paulo, onde aguardará o jôgo de quarta-feira.

Pampolini em Repouso

SÃO PAULO (SP-UH) — O jogador Pampolini, da Portuguêsa de Desportos, que recentemente extraiu os meniscos já tem treinado com bola, mas sòmente dentro de trinta dias terá condições de voltar.

Técnicos no Mineirão: Alcindo

BELO HORIZONTE (SP-UH) — Além do técnico Vicente Feola, vários outros estiveram nesta capital para presenciar o jôgo Siderúrgica x Grêmio. O motivo principal era ver Alcindo em ação. Zezé Moreira, Sr. Gunnar Goransson, representantes do Corintians, Palmeiras e Santos estiveram presentes, vendo o atacante gaúcho.

CBD Faz Congresso Extra

Será realizado na CBD, nos dias 19, 20 e 25 do corrente o Congresso Extra das Confederações Sul-Americanas de Futebol: situação do futebol colombiano; Revisão da Taça Libertadores das Américas, a fim de adaptar os dispositivos que são fundamentais com a nova estrutura da disputa da Taça; Transferência dos jogadores entre os países sul-americanos, tese apresentada pela CBD; Uniformização de taxas de transferência de jogadores sul-americanos, tese apresentada também pela CBD, serão os assuntos tratados.

Novos Horários no Rio

O presidente da Federação Carioca de Futebol fixou novos horários para os jogos pelo Campeonato Carioca: Aspirantes, às 14 horas e partida principal às 16 horas. Flamengo x Bonsucesso amanhã, será realizado às 19.30 horas, preliminar, e 21.30 a partida principal.

Soviéticos no "Mineirão"

BELO HORIZONTE (SP-UH) — O Cruzeiro quer trazer a Seleção Soviética de Futebol para uma exibição no "Estádio Minas Gerais" no dia 24 de novembro; o presidente Felício Brandi disse que pretende formar um combinado. Por outro lado, em entendimentos mantidos com o Sr. Gunnar Goransson, ficou resolvido que o dirigente rubro-negro arranjará uma temporada para o clube mineiro por gramados europeus.

São Paulo Revelou Astro

SÃO PAULO (SP-UH) — No coletivo realizado pelo São Paulo, o técnico Jim Lopes, nos instantes finais lançou o jogador de 17 anos, Milton Fernandes, que deu verdadeiro "show" de futebol. O rapaz tem apenas 1,50m e joga um futebol espléndido. A descoberta é de Dias, que vendo, juntamente com o técnico, uma "pelada" entre funcionários do clube, resolveu convidá-lo para treinar entre os "cobras". O garôto foi e abafou na ponta-esquerda.

Pernambucanos Pagarão Mais

RECIFE (SP-UH) — Para ver os jogos diurnos, o torcedor pernambucano terá de pagar Cr$ 1 mil por uma arquibancada, 800 por uma geral; e estudantes e senhoras e associados do clube "mandante", 600. Para os noturnos, preço único para arquibancada, que será o mesmo, isto é, Cr$ 1 mil, pagando senhoras, estudantes e sócios 600 cruzeiros. Isso foi o que decidiu o Conselho Arbitral da Federação Pernambucana, com aprovação de todos os clubes, à exceção do Santa Cruz, que ni estêve presente à reunião. Também a taxa de iluminação, dos estádios que servem à entidade, passou de Cr$ 18 para Cr$ 40 mil.

Armando Marques Diz Que Náutico é Forte

Armando Marques declarou que "o Vasco da Gama terá que se esforçar muito, no jôgo contra o Náutico, pela Taça Brasil", pois, a seu ver, "os vencedores do Fortaleza formam a melhor equipe de futebol do Nordeste brasileiro".

O conhecido árbitro da FCF aplitou o jôgo Náutico x Fortaleza, realizado quarta-feira passada, na capital cearense, e, ao desembarcar, ontem, no Aeroporto do Galeão, confessou-se "bastante impressionado com o futebol exibido pelo quadro pernambucano".

Advertência

Sem tecer considerações em tôrno do Vasco da Gama, advertiu Armando Marques:

— Só sei dizer uma coisa: o Vasco precisa tomar muito cuidado e jogar bem, quando fôr enfrentar o Náutico. Na minha opinião, pelo futebol apresentado diante do Fortaleza, o Náutico é a melhor equipe do futebol nordestino e uma das melhores do Brasil. Que o Vasco se prepare bem, porque o jôgo vai ser duro.

Diogo Será Mais Uma Estréia no América

Diogo firmou, ontem, contrato com o América e deverá ser escalado na ponta-esquerda para o jôgo de domingo próximo, contra o Bangu. O nôvo atacante de Campos Sales teve o seu passe comprado ao Ferroviário de Vitória, pela importância de Cr$ 13 milhões, que serão pagos em prestações, a primeira à vista, de Cr$ 2 milhões e 500 mil; a segunda, no mesmo valor, dentro de uma semana, e as duas últimas, de Cr$ 4 milhões cada, em dezembro e janeiro próximos.

No ato da assinatura do compromisso, Diogo recebeu Cr$ 2 milhões 550 mil, equivalente aos quinze por cento sôbre o valor nominal da sua transferência, que era de Cr$ 17 milhões. Para que a sua vinda para o América fôsse facilitada, o jogador abriu mão dos outros quinze por cento a que tinha direito e seriam pagos pelo Ferroviário, de acôrdo com uma das cláusulas do seu contrato com aquêle clube capixaba.

Dois Anos

Diogo firmou contrato com o América à base de Cr$ 2 milhões e 500 mil, a título de luvas, o ordenado mensal de Cr$ 150 mil, por dois anos. Tratase de um profissional cujos treinos agradaram muito a Gentil Cardoso, principalmente, porque o ex-atacante do Ferroviário é dos extremas que driblam bem, chutam muito forte com os dois pés e vão à linha de fundo, ao estilo de Mané Garrincha.

Atividades, Ontem

As atividades dos jogadores americanos foram limitadas a duchas, em Campos Sales, ontem à tarde. Gentil Cardoso fixou para as 15h de hoje, no Estádio de São Januário, o apronto com vista ao jôgo contra o Bangu, no próprio campo do Vasco da Gama, domingo próximo.

Os zagueiros Leônidas e Jorge deverão participar do coletivo, uma vez que estão pràticamente recuperados das contusões que tanto preocupavam os médicos do clube. Ari e Mauro também serão liberados para os trabalhos desta tarde. O treinador espera contar com Leônidas e Jorge para domingo e escolherá, entre Mauro e Ari, o que demonstrar melhor forma física.

Portuguêsa Espera o Flu Com Time Pronto

O técnico Denoni já definiu a equipe para a partida de domingo, contra o Fluminense, a ser realizada na Ilha, cujas balizas foram colocadas por exigência do Departamento Técnico da Federação Carioca de Futebol. O zagueiro Zózimo tem se revelado a maior figura dos treinos, proporcionando com sua experiência, mais tranqüilidade e eficiência ao setor defensivo.

Por ocasião do treino de ontem, o técnico Denoni incentivou seus comendados, com ensinamentos táticos e exigindo maior empenho na partida de domingo, a fim de que a Portuguêsa consiga a reabilitação. O treino teve a duração de 60 minutos e hoje os jogadores voltarão a campo para um coletivo que será de apronto.

Mazola Chegou

O vice-presidente Amauri Medeiros informou que o jogador Mazola, do Ourinhos, de São Paulo, chegou ontem, a fim de submeter-se a um período de experiências na Portuguêsa. Outro refôrço pretendido pelos dirigentes é o atacante José Carlos, do Francana, de São Paulo, que foi solicitado para empréstimo.

Equipe

Para a partida de domingo, com o Fluminense, a Portuguêsa entrará em campo com Wagner; Bruno, Luisão, Zózimo, Tião (ou Reginaldo); Tito e Mário Breves; Inaldo, Santos, Jedir e Zé Carlos.

Babá Continua Luta Para Voltar ao Fla

O ponta-esquerda Babá deverá ter solucionado o problema de sua volta ao Flamengo a partir da próxima semana, quando os dirigentes rubro-negros pretendem entrar em entendimentos com os seus colegas do Universidad Católica do México, numa tentativa de conseguirem a redução do preço do passe do jogador, de cinco mil para dois mil dólares.

Os treinos de Babá têm agradado muito ao treinador Penganeschi e aos dirigentes do Flamengo, cujo propósito, já várias vêzes manifestado, é ver o atacante voltar a defender as côres do clube da Gávea.

México Facilita

Babá, que tem a idade de 31 anos, acha que ainda pode jogar futebol por muito tempo, e mostra-se confiante numa resposta positiva do Universidad Católica à proposta da redução do valôr da sua transferência para o futebol carioca.

— Já passei um telegrama, solicitando o abatimento — disse o jogador — e os diretores do Universidad estão propensos a aceitar essa minha pretensão. Preciso ganhar dinheiro, ainda me sobram muitas energias para a prática do futebol e não creio que os responsáveis pelo Universidad pretendam me deixar sem um clube no Brasil. Prefiro o Flamengo, porque, como dizem por aí, "o bom filho à casa torna".

O presidente Fadel Fadel, segunda-feira próxima, vai resolver, em definitivo, o problema da volta de Babá à Gávea.

Desafio de Garôta

Valquiria, candidata a "Garôta de Ipanema", não encontrou ninguém do sexo feminino com disposição para uma luta e resolveu desafiar os lutadores que estão disputando o "IV Campeonato Mundial de Judô", na Guanabara.

Garôta de Ipanema Desafia Mundo Para a Briga: Judô

Uma das candidatas ao título de "Garôta de Ipanema", aproveitando a presença, no Rio, das várias delegações que disputam o IV Campeonato Mundial de Judô, lançou, ontem, através de ULTIMA HORA, um desafio a qualquer môça do mundo que quiser enfrentá-la, no Brasil, em luta de "jiu-jitsu" ou judô.

Trata-se de Valquiria de Figueiredo Nunes, judoca filiada à Academia Valter Guimarães, que, no Brasil, não tem adversária capaz de derrotá-la, em virtude da alta técnica que atingiu.

"Brigona"

Valquiria, morena de 18 anos, revela que pratica o judô porque sempre foi "uma brigona". Desde menina — diz ela — que eu gosto de "enfrentar no braço" os que me desafiarem. Há três anos que vejo meu sonho concretizado. Foi quando conheci Amauri Guarilha, hoje meu noivo, que me levou para treinar na Academia Valter Guimarães. Dediquei-me com afinco e agora ostento, com orgulho, a faixa preta.

A judoca carioca, acrescentou que se vê obrigada a treinar com homens, pois não há no Rio, quiçá no Brasil, uma môça capaz de enfrentá-la em igualdade de condições.

Suave

Valquiria diz que tôdas as môças deviam praticar o "jiu-jitsu" ou o judô, pois, além de dar autoconfiança, o esporte proporciona benefícios vários, tais como disposição para a vida e melhoras no estado geral de saúde.

Não considera o judô "uma violência, de vez que, não obstante as técnicas serem exatamente as mesmas dos homens, são elas aplicadas com mais suavidade". Acrescenta, ainda, que a prática do judô não embrutece a mulher. É um esporte como outro qualquer — acentuou.

D. Juan

Afirma Valquiria que os conhecimentos de judô já a livraram de várias situações embaraçosas. E conta: "Quando eu era faixa amarela, fazia algumas compras e tive que dar uma lição num "D. Juan de esquina". O rapaz me seguiu por tôda a loja, dizendo gracejos de mau gôsto. A princípio não lhe dei importância, pois não queria que os circunstantes julgassem que eu queria exibir-me. Mas a insolência do conquistador atingiu um ponto que fui obrigada a dar-lhe uma lição: dei-lhe um tapa e, quando tentou reagir, levou uma queda, que foi o bastante para êle perder tôda a ação".

Outro Sonho

Depois de se realizar na "briga", Valquiria alimenta outro sonho: desfilar na passarela. E agora vai, também realizá-lo. A convite de amigos, inscreveu-se no concurso "Garôta de Ipanema".

Acha difícil ostentar o título da canção de Vinicius de Moraes, de vez que o número de candidatas bonitas é grande. Depois de lamentar, em tom de blague, que o concurso não seja disputado no braço, ela tranqüiliza o júri: não vai brigar com ninguém, mesmo que perca.

Ficha

Valquiria mede 1 m 68 cm e tem olhos castanhos. Freqüenta as praias de Ipanema e Barra da Tijuca e está noiva de um professor de luta livre americana, "jiu-jitsu" e judô. Gosta muito de esportes e de dança, mas desta os "engraçadinhos".

Rádio Quer Boicotar a FIFA na Copa

Ao desembarcar, ontem, no Galeão, o Sr. Félix Cardona Moreira, presidente da Associação Interamericana de Radiodifusão, protestou contra a decisão da FIFA de cobrar taxas às emissoras de rádio para a transmissão, ano que vem, das partidas da Copa do Mundo, assinalando que "não haverá irradiações mas sim boicote, caso essa taxa não seja retirada".

O Sr. Félix Cardona, que veio presidir o Congresso Interamericano de Radiodifusão, que será instalado no Copacabana Palace, dia 18, com a participação de todos os países latinos, menos Paraguai e Haiti, afirmou que "a taxa exigida pela FIFA é abusiva e não nos submeteremos a ela. Nenhuma emissôra filiada à "AIR" (que congrega cêrca de 5 mil emissoras) dará cobertura aos jogos da Inglaterra com essa exigência. Basta as grandes despesas que terão com gastos de transmissão, hospedagem das equipes e outras dificuldades. Com a taxa — acrescentou — uma transmissão dessas ficaria por preço proibitivo".

Greve no Palmeiras se Levar Iustrich

A diretoria do Palmeiras mandou dizer ao técnico Iustrich que não se interessava mais pela sua contratação, porque jogadores do time, com mêdo das "broncas" do temperamental treinador, fizeram um abaixo-assinado e o entregaram ao presidente do clube, ameaçando greve geral "se êste homem vier para o Parque Antártica".

Como vai, vai bem?
Vá sempre bem
com o aperitivo da saúde!

VINHO RECONSTITUINTE
SILVA ARAUJO
Estimulante como o riso carioca!

Raquel Joias
Av. Rio Branco, 108 - Sub-Solo

Fina camisola em superior cambraia estampada, vários padrões e côres. 3.490

Blusa esporte em superior popeline e musseline de algodão. Diversas côres desde	3.390
Maillot Helanca, diversos modelos e côres. de 14.800 por	9.800
Calças em malha escocia nas côres branca, rosa e azul. Tam. 42 a 50.	495
CAMA E MESA	
Toalhas de rosto, lindos padrões de 970 por	762
Toalhas de banho, varios padrões de 4.150 por	3.730
Toalhas de rosto, lindos padrões de 1.400 por	1.190
Guarnição de mesa 1.40x1.50 c/6 guardanapos de de 3.850 por	3.150
Colcha Isabel solterio de 6.900 por	5 200
Guarnição casal estampada, fina cambraia de 17.800 por	16.020
MENINOS E RAPAZES	
Camisa social em tricoline, côr branca. De 6 a 14 anos desde	3.900
Calça americana nas côres marinho, azul, verde. De 6 a 16 anos desde	3.995
Camisa de malha, gola canoa, lisa e fantasia. De 2 a 16 anos desde	2.240
Calça comprida, em linho sintetico, nas côres chumbo, cinza e beige. De 8 a 16 anos, desde	8.970
Calça curta tropical, pura lã, varias côres, tam de 4 a 10 anos	6.190

Compre mais pelo PrazoLouvre

MAGAZINE LOUVRE
Rua da Carioca, 12 e 14
entre Uruguaiana e Ramalho Ortigão

OLDAIR VÊ "NEGRA" COM GARRINCHA SEM CHAVES ESPECIAIS

MARCAR MANÉ BEM SÓ COM BOA COBERTURA

A VOLTA de Oldair à lateral-esquerda na partida de domingo contra o Botafogo, está despertando vivo interêsse nos torcedores cruzmaltinos e alvinegros, que terão um espetáculo à parte, ou seja, o encontro de Garrincha com o lateral vascaino, que já sabe marcá-lo.

Oldair foi o "João" do Mané no encontro Vasco x Botafogo, por ocasião do turno de classificação da Taça Guanabara, enquanto que no jôgo decisivo, quando o clube de São Januário sagrou-se campeão, o lateral vascaino eliminou totalmente o ponteiro bicampeão mundial. Desta feita, haverá a "negra" para a qual Oldair afirma estar otimista. O Vasco já tem esquema para Oldair travar Garrincha de nôvo.

Respeito

— "Lá vem você querer jogar contra o Mané". Foram as primeiras palavras de Oldair na sua entrevista à UH, ontem em São Januário. Procurando demonstrar sempre respeito e admiração pelo ponteiro botafoguense. — Antes de mais nada — frisou o zagueiro — Garrincha é considerado "patrimônio nacional". Partindo desta premissa, quando tenho a missão de marcá-lo, sempre o faço com lealdade. Quanto ao reencontro de domingo — afirma Oldair — terá sentido todo especial, pois encontro-me em igualdade de condições com Mané. Não há supremacia de um sôbre o outro. Cada um ganhou o duelo nos dois jogos.

Num retrospecto, lembrou daquele jôgo do turno de classificação em que o Vasco perdeu e êle, Oldair, foi o "João" do Mané. "Garrincha elogiou-me pela lealdade e na partida decisiva o eliminei, jogando na bola. Domingo será o dia da "negra", continuou o zagueiro, prometendo que tudo fará para sair vitorioso.

Chave é Sorte

Interpelado sôbre a "chave" para neutralizar Garrincha, Oldair afirma que não existe, preferindo admitir que depende da sorte dos dois.

"De minha parte — salientou — é lógico que terei que contar com boa cobertura dos companheiros de defesa, sem a qual estarei perdido. — A inatividade de Mané não é "handicap" para mim. Garrincha, quando descansa, volta mais endiabrado". O lateral vascaino declarou que sua equipe necessita urgentemente de uma vitória, a fim de levantar o moral dos jogadores, já intranqüilos com os 5 pontos perdidos a esta altura do campeonato. "Vencer o Botafogo será uma grande reabilitação e isto não será difícil, porquanto estamos bem preparados tècnicamente" —. Finalizou.

"Negra"

OLDAIR está se preparando para uma "negra" com "Mané" Garrincha, no próximo jôgo do Vasco da Gama contra o Botafogo. Ambos estão empatados, com uma vitória, nos dois últimos duelos.

Bangu Com Problemas na Equipe

Ziza prepara Manoelzinho e Paulo para entrar no time, contra o América, domingo, em São Januário, se Araras e Luís Alberto, indiciados para julgamento, por agressão ao adversário, forem suspensos hoje, pelo Tribunal da FCF.

O treinador bangüense se coloca diante de um dilema, porque, sem saber o que sucederá a seus dois jogadores indiciados, tem que fazer uma preparação técnica pela metade. Também, dependendo das conversações mantidas, ontem, telefônicamente com o México, pretende lançar Foguete frente aos rubros.

Volta Parada

Havendo maiores esperanças para a escalação de Parada, que retorna ao time no próximo domingo, Zizinho já vê meio caminho andado para solucionar os problemas do ataque. O treinador admite, inclusive, se Manoelzinho tornar a ensaiar com a mesma eficiência de quarta-feira, aproveitá-lo no time ainda que Araras não seja suspenso. Tècnicamente, Manoelzinho aparece mais credenciado para os planos táticos de Zizinho.

Parada deverá ter autorização médica para atuar, inclusive porque a temperatura está caindo, e, domingo, deverá estar um clima propício para o grande atacante. Sem Cabral, que é problema com contusão no joelho, o retôrno de Parada equilibra a situação. O aproveitamento de Foguete seria na ponta esquerda, para um nôvo plano de jogo, e, ontem Castor tentou, através do telefone internacional, solucionar o caso e obter o passe e a transferência do ex-rubro-negro que está vinculado ao Oro, de Guadalajara, no México.

Todos Treinam

Zizinho realiza hoje o último treino de conjunto para a peleja com o América, e, de acôrdo com as informações do departamento médico, poderá contar com todos os profissionais que foram poupados no ensaio de quarta-feira. Mário Tito, Fidélis, Cabral, Luís Alberto e Resende, participarão do exercício de hoje, que marcará, inclusive, início da concentração. Cabral, com forte contusão no joelho, poderá ser um grande problema, mas Fidélis e Mário Tito, ambos com torção no tornozelo, recuperam-se e deverão estar firmes para enfrentar os rubros. Zizinho comentou, inclusive, que se todos os contundidos não tivessem condição de treinar e nem de jogar, êle estaria diante de uma grave situação, pois, não teria como resolver, tècnicamente, os problemas por falta de suplentes, que possuem qualidades para jogar, mas não estão ainda preparados para substituir, com segurança, os titulares.

BOTAFOGO AJEITA TIME PARA SEGURAR A PONTA

Daniel Pinto espera uma boa atuação de Mané Garrincha, no jôgo contra o Vasco da Gama, e sòmente promoverá o retôrno de Roberto se ponta-de-lança Sicupira não se recuperar a tempo da pancada que recebeu na perna direita.

Embora Roberto tenha cumprido uma grande atuação, no coletivo de quarta-feira, o treinador alvinegro prefere manter Sicupira no time, por se tratar de um atacante já integrado no esquema traçado para a equipe, no compromisso de domingo próximo.

Confiança

A propósito da volta de Mané Garrincha, declarou Daniel Pinto:

— Eu só pretendia promover a volta de Garrincha, quando êle estivesse bem. Fiquei satisfeito, portanto, quando o vi treinando e ostentando boa forma física e técnica, nos preparativos desta semana. E' claro que Mané ainda não está cem por cento, mas já se mostra capacitado a produzir de acôrdo com as necessidades do nosso ataque. Por isso, confesso-me confiante numa grande atuação de Garrincha, contra o Vasco da Gama.

Sôbre Sicupira e Roberto, ambos concorrentes a uma das posições no miolo do ataque, comentou o treinador alvinegro:

— Roberto me deixou deveras impressionado com aquêle treino de quarta-feira passada. Grande atuação. Ocorre, porém, que Sicupira está integrado no esquema traçado para enfrentarmos o Vasco da Gama e sòmente será substituído por Roberto se êle não se recuperar completamente de uma pancada recebida na perna direita. De qualquer maneira, vamos aguardar as reações de Sicupira no aprontó de hoje. Só depois disso é que poderei dar uma palavra definitiva sôbre a composição do ataque.

— Nos demais setores da equipe — concluiu Daniel Pinto — acho que não há a menor dúvida, salvo se houver algum caso de contusão grave, no decorrer do conjunto desta tarde.

Tim Explica Por Que Coloca Três no Meio

— O time do Fluminense jogará com uma linha média formada de três jogadores, a exemplo dos demais cariocas, com Eliseu, Denilson e Joaquinzinho, porque não queremos perder na "briga" para os outros — revelou ontem o técnico Tim, explicando o porque da inclusão de Denilson na equipe, mesmo depois de ganhar do América sem êste jogador.

— Se todos procuram reforçar a defesa, como o Botafogo, Vasco, Bangu e outros, por que ficarmos em inferioridade diante dos adversários? — perguntou o técnico tricolor, acrescentando que até Pelé, atualmente, no Santos, joga como o terceiro homem da linha média, levando a bola dominada para o ataque, sabendo o que vai fazer.

— Com um atacante como Joaquinzinho recuado, saindo com a bola dominada e usando Eliseu também para atacar, não vejo necessidade de manter um avante parado na área contrária, sendo anulado pelo zagueiro. Isto é até burrice — prosseguiu Tim, esclarecendo que agora, tanto Amoroso como Gilson Nunes têm ordem de abrir nas extremas.

Extremidades

Com os ponteiros abertos, o campo se torna mais fácil para a penetração de Eliseu e Joaquinzinho e mesmo Samarone, cuja função, também, é partir da intermediária com a bola dominada. Denilson ficaria como uma espécie de "líbero", mas na frente da defesa tricolor, bloqueando a passagem dos contrários.

Samarone

No apronto de hoje, nas Laranjeiras, Tim já usará seus comandados nessa disposição, formando a equipe do Fluminense com Edson; Ismael, Valdez, Altair e Bauer; Eliseu, Denilson e Joaquim; Amoroso, Samarone e Gilson Nunes. Citou o técnico, como exemplo, o time do Interrazionalle, bicampeão mundial de clubes.

— Os extremas Jair da Costa e Peiró partem em velocidade quando algum companheiro está de posse da bola, para receber o passe que fatalmente virá. Essa é a maneira de vencer retrancas e o Brasil terá de usar essa fórmula, se quiser ganhar o tri-mundial, em 66 — garantiu o treinador do Fluminense.

— Só com os extremas avançados e os demais recuados, pode uma equipe moderna vencer o "ferrôlho", como a maioria dos clubes cariocas está fazendo atualmente no campeonato — frisou Tim lamentando apenas não ter um grafado maior do que o das Laranjeiras, para treinar seus jogadores na moderna concepção de futebol.

Exemplos

Os tricolores treinaram duramente, ontem, sob as ordens do auxiliar João Carlos, fazendo 50 minutos de individual e mais 70 de bate-bola, quando o atacante Samarone foi especialmente treinado, em mais de cem chutes, de tôdas as posições, demonstrando interêsse nos ensinamentos de João Carlos.

A concentração começou, às 21 horas, ontem, no Palacete, com os titulares e mais Márcio, Antunes, Dari, Iris e Jorginho; hoje, os jogadores vão ao cinema, à tarde, a sua escolha. Denilson fez ultravioleta no tornozelo; Eliseu, esvaziamento de um hematoma no pé; Jorginho, ondas-curtas na coxa, e Baiano, Fôrno de Bier, no tornozelo. Joaquinzinho, Samarone, Márcio e Evaldo fizeram treinamento especial para perder pêso, ficando até o final do bate-bola; o goleiro Edson pediu e obteve licença para chegar atrasado ao treinamento, porque foi fazer a mudança de residência, saindo da Penha, onde morava, para a Rua Ipiranga, perto do clube.

CAMPEONATO DE JUDÔ TEM BOAS LUTAS HOJE

O Campeonato Mundial de Judô prossegue às 14h30m de hoje, com as provas preliminares nos combates da classe dos "médios", no tatami erguido no picadeiro do Maracanãzinho. As finais dessa categoria estão programadas para logo mais às 20h30m.

A questão surgida em tôrno dos vistos nos passaportes dos componentes da delegação de Cuba será objeto de um comunicado oficial do "Bureau de Imprensa do Campeonato Mundial de Judô". As autoridades brasileiras negam qualquer influência do Govêrno, no sentido da entrada dos cubanos no País.

Pesagem e Sorteio

Os sorteios das várias séries dos combates serão realizados das 8h às 10h de hoje, perante todos os delegados e técnicos, no Hotel Nôvo Mundo, onde, em seguida, se procederá à pesagem dos atletas. A antecipação da pesagem para a parte da manhã deixou satisfeitos os lutadores, os quais, antes, tinham os seus pesos conferidos duas horas antes dos combates preliminares.

Cubanos

O "Bureau de Imprensa do Campeonato Mundial de Judô" expedirá nota oficial, isentando as autoridades brasileiras de qualquer culpa pelos obstáculos opostos à entrada dos representantes cubanos no País.

Recorda-se que a Federação Internacional foi informada de que o Govêrno do Brasil se recusara a autorizar os vistos de entrada nos passaportes dos componentes da delegação cubana, mas as autoridades brasileiras negam qualquer interferência nesse sentido, alegando que as dificuldades se prendem à circunstâncias totalmente alheias à sua vontade.

"Leves"

Os combates válidos pelas provas da categoria dos "leves" serão realizados amanhã, também com a pesagem e o sorteio dos judocas programados para a parte da manhã. Domingo, estarão em ação os lutadores incluídos na categoria dos "absolutos", sem dúvida alguma a grande atração do certame.

Bonsucesso Vai Jogar Para Ganhar

O técnico Alfinete assegurou que sua equipe será um adversário à altura do Flamengo, no Maracanã, amanhã, à noite, abrindo a quinta rodada do turno do Campeonato Carioca. Alfinete está com sua equipe pràticamente escalada, sem nenhum problema, quer de ordem técnica ou física. Sistema defensivo não preocupa o técnico do Bonsucesso, embora reconheça que uma vitória ou mesmo empate contra o Flamengo, dará ao Bonsucesso a classificação entre os oito primeiros colocados. A afirmativa de Alfinete baseia-se nas campanhas de Portuguêsa e América, que ainda não conseguiram vitória neste Campeonato, enquanto o Bonsucesso, com dois pontos ganhos, contra o América, poderá aumentá-los amanhã, ficando em vantagem entre êsses dois adversários.

Recreação

Alfinete realizará ligeiro treino recreativo, hoje, estando marcada para logo após revisão médica que dará ao técnico as reais condições físicas dos onze que pretende lançar contra o Flamengo. Salvo alterações, o Bonsucesso jogará no Maracanã, contra o Flamengo com Jonas, Marcelo, Jerri, Luís Carlos e Laís; Jardel e Ivo; Gilbert, Adauri, Sabará e Escurinho.

Fla vê "Círculo do Mêdo"

Os jogadores do Flamengo assistiram ao filme "Círculo do Mêdo", ontem, na concentração, com Ditão de cinegrafista, distraindo-se e preparando espírito com o sugestivo título do filme, para amanhã, à noite, contra o Bonsucesso, no Maracanã, jogo que é ameaça à liderança invicta dos rubro-negros.

Com o time pràticamente escalado e confirmada a volta de Almir para formar a grande e revolucionária dupla de ataque com Silva, o Flamengo fêz treino recreativo ontem à tarde. Para hoje, como encerramento dos preparativos, está programada a clássica disputa entre "prêtos" e "brancos", que, no último confronto terminou com a vitória dos "brancos".

Ontem, na Gávea, os rubro-negros, num ambiente de tranqüilidade e confiança, tiveram uma tarde movimentada com treinos individuais e peladas de futebol-de-salão. Os goleiros tiveram treinamento especial com bola pesada (medicine-ball). Murilo, Paulo Henrique e Evaristo, dispensados do exercício que Ethel Seixas dirigiu, brincaram na quadra de basquete.

Almir e Fefeu foram dispensados para tratar de assuntos particulares. Almir está resolvendo a questão de apartamento e apresentou-se na concentração, à noite. Fefeu foi a Niterói solucionar casos particulares e se apresentará hoje, na Gávea. Da pelada de futebol-de-salão, participaram Seixas, Silva, Evaristo e Paulo Chôco, contra Murilo, Paulo Henrique, Altair e Jarbas.

Escalação

Os jogadores rubro-negros receberam, ontem, o pagamento do bicho de 150 mil cruzeiros pela vitória sôbre o Vasco. Kenganeschi conversou com vários profissionais e, depois, falando aos cronistas, disse que o time está pràticamente escalado para enfrentar o Bonsucesso. Confirmou a dupla Almir-Silva no ataque. Os rubro-negros formarão assim: Valdomiro-Murilo, Ditão, Jaime e Paulo Henrique — Carlinhos e Fefeu — Paulo Chôco, Silva, Almir e Rodrigues.

Ingressos Para Ver Jofre Contra Manny

SÃO PAULO (SP-UH) — Foram colocados à venda os ingressos para a sensacional luta entre os "galos" Éder Jofre x Manny Elias, que será realizada em novembro. Uma geral custa Cr$ 2.000; poltrona: Cr$ 7.000; semi-ringue: Cr$ 9.000 e, ringue-especial: Cr$ 12.000. O adversário de Éder chegará no dia 20, com 15 dias de antecedência.

contra-ataque
JOÃO SALDANHA

CLUBES DE FATO

JÁ estão falando em acabar com a lei do acesso. Como se êste fôsse o mal. A verdade que êste ano estamos tendo uma repetição que chega a ficar monótona dos nossos clássicos. Pudera, no mínimo em três torneios os clubes grandes se encontram: Taça Guanabara, Rio-São Paulo e Campeonato Carioca. Como tem turno e returno os clássicos repetem-se por seis vêzes. Logicamente perdem o sabor e esvaziam os estádios. Mas será que a culpa é da lei do acesso ou do mau calendário? Por que não fazer o campeonato carioca e paulista ao mesmo tempo, começando e terminando juntos e depois misturar os primeiros colocados de ambos num campeonatão? Isto só já não foi feito porque a política local, principalmente a de São Paulo, impede. A daqui também não tem mostrado muito interêsse em resolver a parada.

Dizem que está sendo cometido um crime porque alguns clubes estão até desaparecendo. Talvez isto esteja realmente acontecendo. Mas a verdade é que muitos dêles nem torcedores tem. Nem mesmo diretores. Tem sido fato comum o de diretores de um clube irem trabalhar em outros assim como quem muda de emprêgo. Afinal de contas o clube não é uma mística, de fato, então não existe mesmo. Sabe-se que alguns pequenos clubes foram fundados apenas como fator de relações públicas de algumas pessoas. O aspecto esportivo não representou coisa alguma. Clubes deste tipo não fazem mal algum em desaparecer pois não representam nada. Se de fato representam sempre encontrarão nos seus adéptos fôrças para atingir a primeira divisão. O São Cristóvão conseguiu isto. A duras penas mas conseguiu. Agora um golpe de gabinete liquidaria êste esfôrço esportivo só para agradar a um pequeno grupo?

defesa cerrada
JACINTO DE THORMES

MANÉ COM O VASCO

DIANTE da reação do Bianchini, não querendo mais jogar na ponta-direita, os atuais diretores de futebol do Botafogo foram buscar o Garrincha, êsse mesmo Mané que êles chamavam de "moleque imprestável" agora é a tábua de salvação. Êsse Tarta que estava proibido até mesmo de treinar, agora treina com honras de titular, tira fotografia em pleno "idílio" com o treinador. De repente o Botafogo sentiu necessidade de emagrecer as banhas do seu anjo de pernas desengraçadas. Essa diretoria de tal infeliz administração, que conseguiu largar o Didi, oferder Nilton Santos, vender Adelindo, deixar Paraguaio ir embora, destruir a cúpula e o quadro de juvenis, agora briga com Bianchini, briga com Zé Maria e alimenta um clima de tensão entre êles e os jogadores. Agora, aquêle "moleque" que êles queriam destruir, aquêle "pobre diabo" que estava preso a um contrato, escravo do golpe do passe, proibido de tocar na bola, proibido de entrar em campo, aquêle que não vale mais nada, é chamado às pressas.

Mané está gordo e completamente fora de forma. Colocá-lo assim, é maldade, tal tão grande quanto deixá-lo sem treinar. O João Saldanha que o conhece bem, explica que Mané precisa de bola, muita bola, treinamento de campo para manter a velocidade, o pique terrível, o domínio perfeito.

Como é que êle pode tudo isso se, além de gordo estêve proibido de treinar durante tanto tempo?

AGUARDEM! OS ROMENOS VÊM AÍ!!!

BALLET FOLCLÓRICO DA ROMÊNIA
PERINITA

Pela Primeira Vez no Brasil — 80 Figurantes — Dias 18 a 24 de Outubro, às 21 Horas — Única Vesperal — Domingo 24 — Às 16 Horas

GALERIA ..... CR$ 4.000
BALCÃO SIMPLES ..... CR$ 8.000
BALCÃO NOBRE ..... CR$ 10.000
POLTRONAS ..... CR$ 10.000
FRISAS ..... CR$ 50.000
CAMAROTES ..... CR$ 50.000

VENDA DE INGRESSOS, NA BILHETERIA DO TEATRO MUNICIPAL

ZEZÉ LANÇA LINHA DURA NO VASCO PARA VENCER O BOTAFOGO (PÁGINA 5)