A Revolução Brasileira Salvou o Mundo Livre (P. 7)

BRIZOLA RECEBEU MILHÕES DE DÓLARES DE FIDEL

ANO LII — RIO DE JANEIRO, SEXTA-FEIRA, 29 DE MAIO DE 1964

A NOITE

DIRETOR: EURICO DE OLIVEIRA

"É triste revelar aos brasileiros que seriam necessários dois anos para ser apurada, em [illegible], a evidência flagrante da identidade do comunismo ligado à corrupção, havendo os que se beneficiaram largamente com os dinheiros havidos da mesma. Demonstrado está que o sr. Leonel Brizola recebeu de Fidel Castro, nada menos do que 10 milhões de dólares, para comunização do país. Entretanto, só conseguiu receber 5 milhões, porque a revolução vitoriosa impediu que recebesse os restantes". Assim se expressou aos jornalistas, em seu Gabinete, o Marechal Taurino de Rezende, Presidente da Comissão Geral de Investigações do Ministério da Justiça. Perguntado sôbre o caso da Caixa de Crédito da Pesca, S. S. informou que a referida Caixa está em insolvência. Sôbre a responsabilidade do sr. Juscelino Kubitschek, disse que "a Comissão Geral de Investigações não vai apressar a colheita de provas contra o mesmo, mas que o Conselho Nacional de Segurança sim, pois já tem provas de financiamentos irregulares autorizados por JK na Caixa de Crédito da Pesca. Tamanhas foram a corrupção e o desvio de dinheiro dali, que está a mesma em insolvência. Ressalvou contudo a última administração.

REPERCUTE O DISCURSO DO MIN. COSTA E SILVA

SÃO PAULO, 28 (Asapress) — Ainda repercute nesta Capital, o recente pronunciamento do Ministro da Guerra, General Costa e Silva. Falando a respeito, os deputados Paulo Planet Buarque e José Sablá se manifestaram favoràvelmente a entrevista do Ministro, no tocante às medidas adotadas pela Revolução, visando combater abusos do poder econômico e a sonegação de Impostos.

O primeiro observou que o poder econômico ainda não foi atingido pelo Comando Revolucionário, enquanto o segundo salientou que todos os privilegiados terão que pagar seus débitos.

Avião da VASP Explodiu no ar

SÃO PAULO, 28 (Asapress) — Grave ocorrência registrou-se por volta das 16 horas de ontem com um DC-3 da VASP, quando o aparelho, de prefixo PP-SPZ, destinado ao treinamento de pilotos da Companhia, explodiu e desintegrou-se em pleno ar, caindo os destroços nas matas da Serra das Freiras.

Sòmente por volta das 22 horas localizou-se o bojo da aeronave, encontrando-se apenas a parte traseira do aparelho, processando-se ainda as buscas para a localização do restante do corpo do avião.

No aparelho sinistrado viajavam o comandante Mário de Oliveira, e os co-pilotos Francisco Maltempi e Paulo de Camargo.

Na madrugada de hoje prosseguiam as buscas para a localização dos ocupantes do avião, sendo remotas as possibilidades de sobrevivência.

A Morte de Nehru

O Ministro do Interior da Índia, que já foi empossado no cargo de Primeiro Ministro, em substituição a Nehru, relata os últimos instantes do grande líder indiano. (Pág. 7)

Ministro Nehru, cuja morte enlutou a Índia e o mundo livre.

GULZARI LAL NADE É O NÔVO PRIMEIRO-MINISTRO INDIANO

(Página 7)

SAÚDE: AMPLO PROGRAMA DE ATIVIDADES EM 64

Ministro da Saúde, Raimundo de Brito, quando falava à imprensa sôbre as atividades de seu Ministério. (Pág. 2).

UM REPÓRTER NO REINO DOS MINÉRIOS

O CONTRÔLE da política dos minérios, dos transportes e da exportação entregue ao Sindicato, permite a êsse órgão proteger os «trusts» e mineradores a sonegar a quantidade e o verdadeiro teor do minério exportado — Conseqüências: sub-faturamento...

(De Antônio Lins, especial para «A NOITE») (Pg. 6).

PAULISTAS JÁ DOARAM 408 QUILOS DE OURO À "CAMPANHA"

(Página 5)

VIOLENTOS INCÊNDIOS EM FEIRA DE SANTANA

(Página 5)

Fontenele Anuncia Medidas Drásticas no Trânsito

O CEL.-Aviador Américo Fontenele assumiu o cargo de diretor de Trânsito do Estado, em substituição ao Gen. Flamarien Pinto de Campos.

Pedindo a colaboração da população, o Cel. Américo Fontenele anunciou, num discurso de lauda e meia as primeiras medidas que pretende pôr em prática à frente daquele Departamento:

1. desafogar o centro urbano, com a restauração da sinalização elétrica e a implantação da sinalização gráfica;
2. descentralizar e desburocratizar a administração orgânica, adotando medidas educativas de proteção aos pedestres, como também reformular a localização de pontos de embarque e desembarque de coletivos;
3. mudar os uniformes dos guardas de trânsito.

O Cel. Américo Fontenele afirmou que pretende adotar uma série de medidas drásticas, «para erradicar as mazelas existentes no tráfego da cidade».

O TEMPO

O SERVIÇO De Meteorologia do Ministério da Agricultura, prevê para hoje, nos Estados do Rio e da Guanabara: Tempo bom. Nebulosidade. Nevoeiro estável. Ventos quadrantes norte fracos. Visibilidade de boa a moderada. Máxima 27,9 no Serviço Geográfico do Exército. Mínima 14,0 em Barão da Taquara.

FOI DAS MAIS BELAS A PROCISSÃO DE "CORPUS CHRISTI"

PARTINDO às 16 horas da Igreja de Santana, às 17h30m chegou à Candelária a imponente procissão de Corpus Christi. Além da impressionante multidão que acompanhou o Santíssimo Sacramento, exposto em uma carreta, e dos fiéis, que se aglomeravam em tôda a extensão do cortêjo, a praça em frente à Candelária achava-se literalmente cheia, num magnífico espetáculo de fé cristã. Em altar erguido em frente à porta principal do templo, o Cardeal D. Jaime de Barros Câmara oficiou a missa solene que, como tôdas as solenidades anteriores, foi transmitida pela Rádio Nacional.

O santo ofício contou com a presença de tôdas as associações religiosas da cidade, com seus estandartes e bandeiras, além de inúmeras autoridades civis, militares e religiosas. Foi esta, segundo a opinião de muitos, a mais bela e concorrida procissão de Corpus Christi dos últimos anos.

Presidente Fêz Doação à Campanha do Ouro em S. Paulo

O PRESIDENTE Castelo Branco estêve em São Paulo, a fim de prestigiar com sua presença a campanha «Ouro pelo bem do Brasil», promovida por jornais e emissoras locais e que, iniciando-se naquele Estado, se estende agora vitoriosamente por todo o País.

Na ocasião, além da honra que lhe coube de entrega das chaves e dos segredos dos cofres da Campanha, o Chefe da Nação fêz uma doação pessoal, consistindo de duas alianças e de um chaveiro de ouro.

Sôbre esta última peça disse tratar-se de um presente muito caro para êle, pois o recebera de sua espôsa, D. Argentina Vianna de Castelo Branco, quando completaram quarenta anos de casados.

ESTRÊLAS DA CORÉIA RECEBEM CAFÉ DO BRASIL

As moças da Coréia do Sul que representaram o seu país no último campeonato mundial feminino de Basquetebol (recentemente disputado em Lima) estão realizando uma série de exibições em terras brasileiras. Já se exibiram em São Paulo e agora encontram-se no Rio, onde, no Maracanãzinho, derrotaram a equipe do Botafogo, campeã carioca, por 80 a 43.

Durante a exibição para a platéia do Rio, as estrêlas e os dirigentes da Coréia do Sul foram homenageados pelo IBC, recebendo pacotes do café brasileiro. A funcionária da autarquia, srta. Ana Célia e a conhecida estrêla brasileira, Marli, fizeram a distribuição dos pacotes aos visitantes.

No Jóquei: Foi Reeleito o Presidente Paula Machado

NAS eleições realizadas quarta-feira no Jóquei Clube, obteve esmagadora maioria o Presidente Francisco Eduardo de Paula Machado, confirmando o prognóstico de «A NOITE». O candidato da situação obteve 1.794 votos contra 531 do candidato da «renovação», vencendo pela ampla margem de 732 votos. Reeleito, assim, o Sr. Francisco Eduardo dirigirá os destinos da prestigiosa sociedade por mais quatro anos. (Ler à Página 9).

Combate Aos Contrabandistas Poderosos (P. 5)

NOSSA OPINIÃO:

COLABORAÇÃO DE TODOS

Se realmente o sr. Presidente da República, conforme declarou em discurso, deseja a colaboração de todos para realizar algo em favor do povo e do país, urge que estabeleça, de logo, as condições para que se objetive a mesma, ou sejam, medidas enérgicas e claras para que faça compreender, aos políticos que desejam, à viva fôrça, se tornarem donos da revolução, que a mesma não foi feita para entregar o poder, de mão beijada, à derrotada nas urnas, a UDN, com a nomeação de seus correligionários para todos os postos onde não conseguiram chegar, democràticamente, pelo voto.

Enquanto o Presidente Castelo Branco, discursa, afirmando desejar a colaboração de todos, aquêles espertos políticos, que assumiram celeremente a direção em todos os setores da administração pública, considera PROSCRITOS da mesma, todos os que não militam nas fileiras da União Democrática Nacional ou que a ela são simpáticos. Sòmente poderá haver restrição, é óbvio, ao aproveitamento de elementos reconhecidamente desonestos, corruptos e provadamente comprometidos com ações que se enquadram como subversivas, de acôrdo com as leis em vigor.

Dezenas de homens íntegros, honestos, capazes, fiéis cumpridores de seus deveres, excelentes servidores em suas repartições, foram afastados dos cargos em comissão, que exerciam com tôda retidão e centenas dêles são considerados NÃO APROVEITÁVEIS pelo «crime» de não serem udenistas ou porque não são partidários da candidatura do sr. Carlos Lacerda à Presidência da República.

Nos Institutos de Previdência acontece o mesmo e o interessante é que, a maioria dos PROSCRITOS por não serem udenistas, JAMAIS COMPACTUARAM com os ladrões e negocistas e que embora TRABALHISTAS, não ocuparam posições de direções por se constituírem, pela retidão do caráter, elementos não aceitos pela cúpula PETEBISTA que sempre, com as honrosas exceções, preferia o desonesto. Em contraposição, porém, muita e muita gente dentro dos Institutos, que não era trabalhista e que agora é «revolucionária», conviveu, compactuou, com os ora apontados como ladrões e dêles tirou as suas vantagens.

Para que o sr. Presidente da República possa ter a colaboração de todos os homens dignos dêste país, abstraindo-se da legenda partidária democrática a que pertençam, urge que se termine essa discriminação odiosa posta em prática em favor de um grupo político partidário com o que, temos certeza, não estão de acôrdo os nossos patriotas militares.

SAÚDE: AMPLO PROGRAMA DE ATIVIDADES EM 1964

O ministro da Saúde Dr Raimundo de Brito, declarou que o Brasil é um grande hospital sem hospitais, acrescentando que no momento existem milhões de doentes precisando de hospitalização, ou de tratamento ambulatorial, e que o Ministério da Saúde dispõe apenas de 3,5% da receita global no orçamento de 1964 da União, que foi orientado pelo Govêrno deposto, para atender àquela legião de enfermos.

— «É difícil, portanto, — acrescentou — dada a escassez de recursos, ampliar os programas de saúde na medida exigida pela gravidade e extensão do problema. Isto, entretanto, não quer dizer que devamos ficar de braços cruzados, esperando que o enriquecimento do país nos permita uma ação de larga envergadura, mesmo porque não se pode conceber desenvolvimento econômico numa população sem condições para o trabalho. Temos que agir dentro das nossas limitadas possibilidades. E é o que pretendemos fazer, dentro de um programa de ação já aprovado pelo sr. Presidente da República.

Quando declaramos que «pretendemos fazer» é porque estamos decididos mesmo a realizar. Os que conhecem nossa vida de cirurgião e administrador, sabem muito bem que somos assim. Mas, onde a solução para o problema, se são muitos os doentes, e escassas as verbas? De início, queremos acentuar que não faremos obras novas. Vamos é dinamizar os hospitaistais existentes e utilizar os 22 mil leitos atualmente fora de funcionamento por falta de técnicos para isso exigidos, os técnicos que êles carecem, pois há um «deficit» de 66 mil enfermeiras e de 10 mil técnicos de laboratório em todo o país. Será êste o primeiro passo da obra que nos propomos levar a têrmo. Técnicos para o Brasil — será o «slogan» da nossa campanha, que começará com a criação de uma autêntica Escola de Saúde Pública, de onde partirão os bandeirantes da nobre cruzada de redenção sobretudo, da hinterlândia, que vive, ainda hoje, como nos tempos do Padre Vieira, «largada dos homens e de Deus». O que temos hoje são simples cursos de saúde pública. Para concretização dessa medida, já entramos em contato com o Govêrno da Guanabara, do qual pretendemos adquirir um esqueleto existente em Manguinhos, para instalação ali da nova Escola Nacional de Saúde Pública.

O ministro Raimundo de Brito disse ainda que Oswaldo Cruz teve um lema: «Trabalho e Justiça» ao qual êle acrescentaria: Energia.

É de energia que precisamos — afirmou, — nesta hora em que o Brasil, para seguir triunfante em sua caminhada, procura livrar-se, de vez de gente indesejável que, através da corrupção, nos tentou roubar a liberdade. Energia não nos faltará. Com ela, haveremos de cumprir nosso dever, pois foi por isso que atendemos ao honroso chamado do sr. Presidente Humberto Castelo Branco.

PROGRAMA DE SAÚDE

O ministro Raimundo de Brito, revelou, a seguir, que o plano de trabalho do Ministério da Saúde, no corrente ano é o esbôço das diretrizes das atividades essenciais a serem executadas em 64 e 65 atendem a três requisitos: a) elaboração de programas realmente adequados às necessidades e possibilidades do povo brasileiro; b) estabelecimento de uma escala de prioridade para os problemas sanitários brasileiros; c) financiamento adequado e oportuno para os programas de saúde.

— Neste sentido — frisou — a formulação da política do Ministério da Saude está apoiada no princípio de promover os programas que a menor custo possam beneficiar o maior número de pessoas. Vamos utilizar ao máximo as conquistas da ciência e da tecnologia (inseticidas de ação residual, antibióticos, vacinas e sistemas de esgotos e de abastecimento dágua), de forma a fazer baixar a elevada mortalidade que ainda se verifica no país, principalmente, o alarmante índice de mortalidade infantil, pois morrem hoje ainda 500 crianças por dia no Brasil. Queremos mesmo «dar um banho de vacina» no País. É nosso pensamento fazer da Saúde Pública instrumento efetivo no auxílio ao desenvolvimento econômico, evitando, por outro lado, o desperdício de recursos em atividades que, por sua especialização e por seu custo, não dêem rendimento satisfatório. Estabeleceremos uma política de estudo e pesquisa dos problemas brasileiros, visando encontrar a melhor forma de aplicar os recursos tecnológicos, do ponto-de-vista da organização e da administração sanitárias. Finalmente, vamos recrutar e formar pessoal qualificado de todos os níveis, dando atenção especial à utilização do pessoal auxiliar como único meio de estender amplamente os benefícios dos programas de saúde.

PRIORIDADE

Apesar de reconhecer a existência de respeitáveis razões para justificar a mais ampla utilização de recursos tecnológicos e financeiros para a prevenção das doenças. O ministro Raimundo de Brito considera indispensável, em medicina pública, o estabelecimento de uma escala de prioridade, para que possam ser atendidas, em primeiro lugar, as questões de maior vulto para as coletividades.

— Apesar de insuficiência de dados — acrescentou — pode-se afirmar, com segurança, que um programa adequado às necessidades fundamentais da população brasileira, deve ter como pontos fundamentais o desenvolvimento da luta contra as grandes endemias que afligem grande parte da nossa população urbana e rural; a extensão dos serviços mínimos de assistência médico-sanitária às populações rurais; o amparo à maternidade e à infância; o estabelecimento de um plano de desenvolvimento da rêde hospitalar nacional, de forma que, com a supervisão e auxílio do Govêrno Federal, a população possa dispor, na medida de suas necessidades, dêste importante instrumento de recuperação da saúde; a intensificação da luta contra a tuberculose e a lepra. A par disso, devem ser tomadas medidas referentes aos problemas das doenças degenerativas, doenças mentais, câncer, doenças do coração e outras, que vão crescendo de importância na medida em que, pelo enriquecimento da população aumenta o número de pessoas idosas. Não podemos nos esquecer da formação de pessoal, a que daremos ênfase especial, bem como ao saneamento do ambiente, com destaque especial ao abastecimento d'água e à remoção dos detritos.

FINANCIAMENTO

— "Parece fora de dúvida — opinou — que a principal dificuldade para permitir um rendimento regular dos órgãos do Ministério, é a descontinuidade de trabalho, por que durante vários meses do ano, pelo menos nos 4 primeiros, faltam recursos para qualquer atuação e, em muitos casos, as verbas orçamentárias só são liberadas nos últimos dias do mês de dezembro. Os prejuízos decorrentes de uma situação dessa natureza são extremamente graves. Uma organização com mais de 55 mil funcionários, como o Ministério da Saúde, que fica, durante quase um têrço do ano, funcionando apenas para manter sua vida vegetativa, não pode deixar de causar imenso prejuízo à Nação. As medidas postas em prática pelo govêrno atual, através do Ministério da Fazenda, poderão sanar essa dificuldade, melhorando o rendimento do trabalho. Deve-se mencionar que o Ministério da Saúde vem mantendo entendimentos para que lhes sejam encaminhados 5% do Fundo do Trigo, os quais permitirão instalar sistemas de abastecimento d'água em cêrca de 50 cidades e completar o prédio da Escola Nacional de Saúde.

NOVAS LEIS

Salientou o ministro Raimundo de Brito que em sua gestão não se fará no Ministério da Saúde política com a vida e a saúde do povo brasileiro. Disse, ainda que estão sendo elaborados vários anteprojetos, para serem oportunamente encaminhados ao Congresso Nacional. Entre outros, citou a Lei Orgânica de Assistência Médico-Hospitalar, visando a disciplinar a distribuição dos recursos do Govêrno Federal para sua ampliação e aprimoramento das Instituições de Caridade, Hospitais e Santas Casas; a regulamentação de funcionamento dos bancos de sangue, visando ao disciplinamento da doação e comércio de sangue em todo o território nacional; a unificação da fiscalização federal sôbre alimentos e produtos farmacêuticos e a reforma administrativa do Ministério da Saúde.

— Estão sendo também objeto de cuidadoso estudo a ampliação e o disciplinamento do tempo integral, e rigoroso fiscalização da lei 1.234 (raios X), a regulamentação minuciosa da concessão do «Risco de Vida» e a elaboração de convênios para intensificação dos trabalhos de saúde públicos nos Estados e concessão de auxílios às Santas Casas e Hospitais particulares.

CONVÊNIOS

— Com o objetivo de assegurar maiores recursos o Ministério da Saúde mantém convênios, que serão ampliados ou renovados, com o Fundo das Nações Unidas para a Infância FISI, a Organização Mundial da Saúde, a United States Agency for International Development (USAID) a Fundação Rockefeller e a Aliança para o Progresso — acrescentou o ministro. Com a United States Agency for International Development acaba de ser assinado importante acôrdo pelo qual o Govêrno brasileiro assegurou um empréstimo de seis milhões e quinhentos mil dólares, para o pagamento essencial à continuação de mercadorias a serviço nos Estados Unidos, considerados Campanha de Erradicação da Malária. — Ainda com a ISAID existem convênios para doação de equipamentos destinados ao programa de água e esgôto nos Estados de Goiás, Paraná e Pará, para treinamento de pessoal de nível médio nos Estados do Paraná e Minas Gerais e Pará; para financiamento de estudos preliminares de abastecimento de água em 20 cidades com população superior a 50 mil habitantes, e para conclusão de sistemas d. abastecimento de água de 58 cidades do nordeste.

"PSD Quer Abocanhar Tudo no Estado do Rio" Acusa do Deputado do PR

NITERÓI (Sucursal) — Violentas críticas foram feitas ao Partido Social Democrata, do Estado do Rio, pelo deputado Peixoto Filho, do PR fluminense.

Aquêle representante do povo tachou de insaciável o PSD que não se conformou com a grande parcela de benesses que tem recebido por parte do govêrno estadual e continua desejando mais e sempre mais.

O CASO DA EFE

Referiu-se o deputado Peixoto Filho ao provimento dos cargos de diretores da Emprêsa Fluminense de Eletricidade que deveria ser feito aproveitando-se nomes indicados pelos partidos que apóiam o Governador Paulo Tôrres. Um dos nomes indicados teria sido o do deputado Durval Gonçalves do PSP que seria nomeado Diretor Administrativo daquela autarquia.

PSD QUER O CARGO

Agora, ao que foi informado o deputado perrista, a candidatura do seu colega Durval Gonçalves virá pôr água abaixo, pois, que para o cargo seria nomeado um outro candidato, genro do coronel Barcelos Feio, prócer do PSD e nome indicado pelo partido do ministro Amaral Peixoto. Para o caso o deputado Peixoto Filho solicita a atenção do governador Paulo Tôrres que estaria sendo «vítima da ganância dos pessedistas».

Aprovado o "Impeachment" do Prefeito de Nova Lima

BELO HORIZONTE (ASAPRESS) — Notícias procedentes do município de Nova Lima dão conta que a Câmara Municipal daquela cidade aprovou por nove votos contra apenas um, o "impeachment" do prefeito Sebastião Fabiano Dias.

O requerimento foi apresentado pelo vereador Heraldo Hotelo, que comprovou a ação do Sr. Sebastião Dias, em atividades subversivas, entre outras a sua participação de um encontro com os líderes comunistas na noite de 31 de março oportunidade em que ofereceu caminhões, gasolina e até mesmo dinheiro da Prefeitura, para deflagração de um movimento grevista em favor da permanência do Sr. João Goulart no Poder.

PSD DO ESTADO DO RIO NÃO GOSTOU DO PRONUNCIAMENTO DE JK

NITERÓI (Sucursal) — O Diretório Regional do PSD fluminense estêve reunido durante duas horas, na sede do Partido, na Guanabara.

Na oportunidade foi tratado do recente pronunciamento do senador Juscelino Kubitschek que tanta repercussão negativa teve nos meios governamentais.

DISCORDÂNCIA

Embora tenham os integrantes do pessedismo fluminense concordado com a necessidade de um pronunciamento do senador de seu Partido e candidato às eleições de 1965, foram unânimes em achar que J.K., acira com uma inabilidade de político incipiente.

O CASO DA CASSAÇÃO

Estudando a possibilidade da cassação dos direitos políticos do ex-presidente o atual senador por Goiás, deliberou o Partido que no caso de a mesma se concretizar, examinar as provas colhidas para a execução da medida extrema, para depois então se manifestar a respeito. No ensejo ficou bem claro que o Partido, antes de ter compromissos com Juscelino o tem com a Nação.

APOIO A PAULO TÔRRES

Na referida reunião ficou também, resolvido que o Partido dará inteiro apôio ao Govêrno Paulo Tôrres.

Contra Deputados o Primeiro Inquérito a Ser Concluído na ID-4

BELO HORIZONTE (ASAPRESS) — Está em fase de conclusão o inquérito instaurado na ID-4 para apurar as atividades subversivas dos ex-deputados Clodsmith Riani, Sival Bambirra e José Gomes Pimenta, o qual será o primeiro a ser encaminhado ao General Estevão Taurino, Presidente da Comissão Nacional de Inquérito, na área militar.

Por outro lado, segundo o General Carlos Luiz Guedes, Comandante da IV Região Militar, os demais inquéritos deverão terminar até a primeira quinzena de junho próximo.

PROJETO SÔBRE ELEIÇÕES INDIRETAS EM 65

BASILIA (Asapress) — Encaminhado à Mesa da Câmara, projeto de emenda constitucional, de iniciativa do deputado Edilson Távora, que prevê eleições à tres de outubro de 1965, para presidente e vice-presidente da República, pelo Congresso Nacional, de maneira indireta, pelo prazo de um ano, e, em outubro de 1966 pelo voto direto, pelo povo.

Pelo voto direto, pelo povo, o mandato das eleições diretas terá o prazo de 4 anos, de acôrdo com emenda hoje apresentada.

A proposição foi encaminhada à Mesa com mais de 116 assinaturas, ficando dessa forma assegurada sua tramitação naquela Casa do Congresso.

Durou 4 Horas a Reunião do Secretariado Pernambucano

RECIFE (Asapress) — Durante mais de quatro horas, o Governador Paulo Guerra manteve uma reunião com o seu Secretariado, tendo na oportunidade analisado a situação sócio-econômico e financeira do Estado de Pernambuco. A reunião do Secretariado, que teve como local o Palácio das Princesas, contou com a participação de todos os Secretários de Estado, encontro êste, que foi o primeiro mantido pelo governador Paulo Guerra, desde que assumira a Chefia do Executivo pernambucano. O problema do menor abandonado, obras prioritárias e os dados sôbre as finanças do Estado, foram os assuntos tratados na reunião do Secretariado.

Castelo Branco Visitou TSE e Tomou Café Com os Juízes

BRASILIA (ASAPRESS) — Na visita que fêz ao Superior Tribunal Eleitoral, o Presidente da República convidou aquela alta côrte de justiça eleitoral a aprovar o projeto de reforma eleitoral "para ser enviado pelo Govêrno ao Congresso Nacional". O marechal Castelo Branco chegou ao S.T.E. às 14h30m, sendo recebido, à entrada, pelo Ministro Cândido Mota Filho. A seguir foi homenageado por todos os ministros, achando-se presente o titular da Pasta da Justiça, Sr. Milton Campos membros da Casa Civil e Militar, magistrados e parlamentares e várias personalidades da política e sociedade local. O Presidente da República pronunciou breve discurso, afirmando que "já é tempo de abolir, definitivamente, a presença do poder endêmico nas eleições".

Depois das homenagens, o Chefe da Nação palestrou cordialmente com os juízes da Alta Côrte, em companhia dos quais tomou uma xicara do tradicional cafèzinho, após o que se retirou.

CASTELO BRANCO REVOGA ATOS DE GOULART

BRASILIA (Asapress) — O Diário Oficial de ontem publicou atos do Presidente da República revogando os seguintes decretos do govêrno anterior, que autoriza a cessão à Caixa Econômica das unidades nacionais adquiridas ou construídas pelo Grupo de Trabalho e que autoriza os Institutos de Aposentadoria e Pensões a assinarem convênios para venda das unidades construídas pelo Govêrno.

DEPUTADO DA UDN FAZ GRAVES ACUSAÇÕES AO LÍDER DO GOVÊRNO

NITERÓI (Sucursal) — Na última sessão do Legislativo fluminense o deputado Jorge David, da UDN acusou o seu colega do PSD Hamilton Xavier, líder do Govêrno naquela Casa de ter firmado acôrdo com o ex-prefeito de Nilópolis, Eracides Lima de Carvalho, assegurando o seu retôrno à Prefeitura nilopolitana em troca do apoio do referido Prefeito, na Baixada, às candidaturas do ministro Amaral Peixoto e Juscelino Kubitschek, respectivamente, a governador do Estado e a Presidente da República nos próximos pleitos estadual e federal.

Exigiu o deputado udenista desmentido do ministro Amaral Peixoto, presidente do PSD estadual, uma vez que, como disse, não poderia compreender êsse acôrdo uma vez que o ex-prefeito Eracides de Carvalho é membro proeminente do Partido Comunista devendo ser delegado do PC no Congresso Comunista a ter lugar em 10 de junho em Cuba. Nesse Congresso vermelho o ex-prefeito nilopolitano iria apresentar a seguinte tese: «Conquista do Govêrno através da agitação das massas».

REPÓRTER CARIOCA
TEL.: 31-2185

Reforma da Constituição Paulista

SÃO PAULO (ASAPRESS) — Deputado Ciro Alguquerque, segundo se informa, está sèriamente preocupado no que se relaciona com a reforma da Constituição paulista, já tendo manifestado sua irreversível disposição de encaminhar o assunto com a brevidade e a insistência que a seu ver o fato merece.

Argumenta o Presidente do Legislativo que, em cinco legislaturas nada menos de oito projetos nesse sentido já foram apresentados, sem que até hoje tenha surgido qualquer solução.

A NOITE

Diretor — EURICO DE OLIVEIRA

«A NOITE» LUTA PELA PRESERVAÇÃO DO REGIME DEMOCRATICO, PELA VERDADE, CONTRA OS PRIVILÉGIOS, E PELA REORGANIZAÇÃO DO BRASIL NAS VERDADEIRAS BASES DA JUSTIÇA E DA SOLIDARIEDADE HUMANA.

REDAÇÃO E ADMINISTRAÇÃO
Francisco Serrador, 2 — Sobreloja (Cinelândia) — Rio
TELEFONE: 31-2185 (rêde interna)
PORTARIA — 31-2185
PUBLICIDADE — 22-7602

Número do dia ..... Cr$ 20,00
Número atrasado ..... Cr$ 50,00

SUCURSAL EM SÃO PAULO
Rua Manuel Dutra, 225 — Tel.: 32-5695

SUCURSAL EM NITERÓI
Av. Amaral Peixoto, 370 — S/817 — Tel.: 22-2001

SUCURSAL EM BELO HORIZONTE
Rua São Paulo, 684, Grupo 403 — Telefone 4-7334

SUCURSAL EM JUIZ DE FORA
Rua Santo Antônio, 117 — Tel.: 3651

ASSINATURAS DE «A NOITE»:

LOCAL	12 meses	Cr$	9.360,00
	6 meses	Cr$	4.680,00
	3 meses	Cr$	2 340,00
ESTADOS	12 meses	Cr$	11.200,00
	6 meses	Cr$	5.600,00
	3 meses	Cr$	2.800,00

Taxas livres de quaisquer despesas. As assinaturas serão entregues pelo Correio. Pedidos de assinaturas poderão ser feitos pelo telefone 31-2185, ou pelo correio.

Os artigos assinados exprimem opiniões e pontos de vista de seus autores. Nem sempre essas opiniões coincidem com as de «A NOITE». Publicando êsses trabalhos, visamos apenas a informar nossos leitores, capacitando-os a formar sua própria opinião sôbre os problemas, graças ao confronto e estudos dos mais diferentes pontos de vista.

AVISO À PRAÇA

Comunicamos que os nossos únicos cobradores autorizados são os Senhores ANTÔNIO DA SILVA REBELO e HONÓRIO ADELINO DE FIGUEIREDO FILHO, aos quais deverá ser sempre exigido o respectivo cartão de identidade desta Emprêsa, não tendo autorização para recebimentos, em nome de A NOITE, nenhuma outra pessoa, foram canceladas.

Embaixador Gordon Celebrou Casamento do Mississipi Com Baía de Guanabara

Declarando que ali se encontrava, pela primeira vez, para oficiar a cerimônia de um casamento que muito o honrava, o Embaixador Lincoln Gordon despejou sôbre águas da Guanabara, água trazida do Rio Mississippi, de bordo do navio «Del Sud» que transporta uma exposição flutuante norte-americana. A cerimônia, realizada ontem (dia 28 de maio) pela manhã, compareceram inúmeras autoridades brasileiras, além dos embaixadores da Argentina e do Uruguai, nações que serão pròximamente visitadas por essa exposição flutuante patrocinada pelo Conselho de Comércio Mundial do Vale do Mississippi, em colaboração com o Departamento de Estado.

Segundo palavras do Embaixador Lincoln Gordon, o casamento do Rio Mississippi com a baía de Guanabara simbolizava a união do rio que banha uma das regiões mais prósperas dos Estados Unidos com a mais bela baía do mundo.

Esse casamento serviu para ressaltar ainda à importância das relações comerciais entre as duas nações, cujos laços de amizade e cooperação sempre foram uma constante nêste hemisfério.

O Estado da Guanabara foi representado pelo Sr. Dário de Almeida Magalhães, pai do governador em exercício, e pelo Deputado Amaral Neto, o qual dirigiu uma saudação às autoridades e convidados presentes, declarando que aquela significativa cerimônia traduzia a consolidação de uma amizade e de um entendimento entre as duas grandes nações.

«Além da comunhão das águas», disse o congressista brasileiro, «há de permanecer a comunhão de dois povos amantes da liberdade e da justiça».

A exposição flutuante norte-americana, que ontem à noite deixou à Guanabara rumo aos portos do Sul, deverá estar de volta ao Rio de Janeiro no próximo dia 11 de junho, quando será então reaberta à visitação pública.

Embaixador norte-americano Lincoln Gordon, quando despejava na Guanabara água do Rio Mississipi, trazida a bordo do «Del Sud».

GRANDE AUXILIAR DO GOVÊRNO DA GB

A campanha foi longa, extensa, ingrata e injusta. O ataque de um vespertino dirigido contra o sr. Dias Lopes, prefeito de Copacabana, não possuía base, nem encontrava repercussão na sensibilidade popular. Todos conhecem o bravo prefeito da cidade tentacular da zona sul, sabem de que probidade êle se revesto e de que trabalho enérgico êle forra a sua lealdade ao Governador da Guanabara.

Daí a inutilidade da campanha. Gorou, como terão de gorar outros movimentos intencionais, que se façam com objetivos rasteiros e mesquinhos.

Dias Lopes é um combatente incansável, indormido, à frente da coisa pública, que êle honra com a sua honestidade e com a sua fôrça de espírito. Tão denodado é o valor dêsse batalhador sem quartel, que o Governador Carlos Lacerda o distingue espontâneamente como um dos seus mais prestimosos auxiliares. E em tôrno dêle está a população de Copacabana, tendo à frente a «Sociedade dos Amigos de Copacabana e Ipanema», que jamais regateou aplausos aos atos dignos e decisivos de Dias Lopes.

Delegados Comprometidos Com o Plano de Subversão

RECIFE, (Asapress) — Prosseguem os trabalhos do Inqüérito policial-militar, sôbre as atividades de Delegados de várias cidades, que estavam comprometidos com um vasto plano de subversão, principalmente, no município de Vitória de Santo Antão, considerado como o Quartel-General da Agitação rural. Ficou provado, que oficiais da Polícia Militar, fiéis ao ex-comandante Hango Trench, procuraram executar o esquema anteriormente traçado, visando a defêsa do ex-Governador Miguel Arraes, através dos homens do campo.

Em Vitória de Santo Antão, estava sendo organizada uma Marcha ao Recife, constituída por camponêses, orientados pelo tenente-delegado Edvaldo Rodrigues, quando foi cientificado da eclosão do Movimento Revolucionário, afirmando inclusive, que grande quantidade de armas seriam distribuídas a todos, a fim de defender o ex-governador. Como ocorreu em Vitória de Santo Antão, o mesmo ocorreu em Timbauba, quando o delegado, Tenente Daniel Nunes, reuniu-se com os camponêses, com a colaboração do Dr. Geraldo Ferreira Lima. No município de Goiana, foi formado um Exército de Camponêses, que comandava o Tenente João Bezerra de Araújo, ex-comandante da Polícia Rodoviária. Ali se juntou a Adauto Cabeleira, presidente das «Ligas», tomando também providências para a Marcha ao Recife. De acôrdo com o plano estabelecido, as tropas camponêsas engrossariam, na proporção que fôssem marchando contra o Recife, ao que tudo indica, comandadas por soldados. O Tenente Edvaldo Rodrigues em Vitória de Santo Antão, chegou a afirmar aos camponeses, que não temessem a polícia, por quanto êle estava ali para ajudá-los.

No entanto, a marcha fracassou, em virtude da prisão do Coronel Trench minutos após haver tentado conquistar a oficialidade para uma frente contra o IV Exército. Depôsto do Comando, seu programa foi imediatamente desbaratado na Capital e no Interior.

China Nacionalista Comprará Arroz, Algodão e Soja ao Brasil

BRASILIA — (Asapress) — Porta-voz do gabinete do ministro das Relações Exteriores divulgou que a Missão Econômica e da Amizade da República da China, está negociando a compra de algodão, soja e arroz no Brasil, no valor de 25 milhões de dólares, a serem pagos num período de três anos.

A missão chegará hoje a esta capital, onde visitará oficialmente o presidente da República e o Congresso Nacional.

Após dois dias de permanência na Capital da República, os membros da delegação chinesa viajarão para São Paulo.

CONTRABANDISTAS DE CAFÉ TINHAM AEROPÔRTO PARTICULAR

CURITIBA, 28 (Asapress) — As autoridades policiais desta Capital, juntamente com as da região de Cruzeiro do Sul, conseguiram prender um grupo de contrabandistas de café, que tenha inclusive naquela região, um aeroporto particular. Além das prisões, cêrca de 150 sacas de café se encontravam armazenadas ali.

S.E. PAGARÁ CONTRATADOS HOJE

O Govêrno do Estado vai pagar hoje dia 29, no andar térreo da Av. Erasmo Braga, 118, os vencimentos dos servidores contratados da Secretaria de Educação. O pagamento atinge datilógrafos, serventes e inspetores de alunos.

EMPOSSADO O NÔVO AGENTE DO IBC

BELO HORIZONTE, 28 (Asapress) — Em caráter definitivo, foi empossado ontem o nôvo agente do IBC em Minas, Sr. Lauro de Lima Correia, ato êste que foi presenciado por altas autoridades.

Assembléia Aprovou o Uso Dos Taxímetros Nos Carros de Aluguel

NITERÓI, (Sucursal) — O povo conseguiu, finalmente, uma vitória parcial pela qual, por intermédio do deputado Palmir Silva, do PTB vinha lutando há muito tempo.

Trata-se de por um têrmo à exploração de que tem sido vítima, por parte de determinados motoristas desonestos que estabelecem os mais absurdos preços nas «corridas» em seus coletivos.

Aprovado o taximetro.

Na sessão de ontem foi aprovado o projeto de autoria do deputad Palmir Silva que estabelece a obrigatoriedade da instalação dos taximetros nos automóveis de aluguel em Niterói.

Essa obrigatoriedade passará a vigorar dentro de 120 dias da publicação da lei não só na capital fluminense, mas também, nos municípios que tiverem população igual ou superior a 150.000 habitantes.

Prisões Para IMP Não Poderão Exceder de 50 Dias

O marechal Estevão Taurino de Rezende Neto recomendou, ontem, a todos os encarregados do IPM instaurados em conseqüência da Portaria nº 1 do Comando Supremo da Revolução, que ponham em liberdade tôdas as pessoas, civis e militares, presas por fôrça daqueles IPM, após 50 dias de detenção, mesmo que, por qualquer motivo, devam permanecer vinculadas aos inquéritos, com exceção, lògicamente, daquelas cuja prisão preventiva foi decretada.

O pedido de prisão preventiva para os indiciados civis e praças, deverá ser feito ao Conselho Permanente de Justiça; e para os oficiais, por intermédio do auditor competente, que decidirá como de direito.

Três Presos Políticos Soltos

BELO HORIZONTE, 28 (Asapress) — Várias Comissões de Inquérito, instituídas para apurar as atividades subversivas em diversos pontos do Estado, já concluíram seus trabalhos. Agora estão dando entrada no Departamento de Divisão Social suas conclusões, a fim de serem encaminhadas depois ao auditor militar. Por outro lado, mais três prêsos políticos foram libertados, devendo ainda no decorrer desta semana ser libertados outros.

PRESIDENTE DA REPÚBLICA PARTICIPARÁ DAS COMEMORAÇÕES DA BATALHA DE RIACHUELO

BRASÍLIA, 27 (Asapress) — Presidente Castelo Branco estará presente às comemorações da Batalha Naval de Riachuelo, que serão levadas a efeito no Rio. Naquele dia — 11 de junho — o chefe do Govêrno será também homenageado a bordo do cruzador "Barroso" e assistirá ao cerimonial do ORDENANÇA ao qual estarão presentes o ministro da Marinha, os almirantes e todos os comandantes de navios de esquadra. Antes de assomar ao portal do "Barroso" o presidente da República, a bordo de uma lancha ministerial passará em revista algumas Unidades navais.

NEI BRAGA PLEITEARÁ ÓRGÃOS FEDERAIS NO PARANÁ

CURITIBA (Asapress) — O governador Nei Braga viajou para Brasília a fim de, juntamente com o senador Adolfo de Oliveira, presidente da UDN do Paraná, pleitear a direção de diversos órgãos federais nesse Estado. Deverão avistar-se com o Presidente Castelo Branco, ministros de Estado e outras autoridades.

REFEIÇÕES VÃO SUBIR, CAFÈZINHO NÃO

SÃO PAULO, 28 (Asapress) — O sr. Mário Spina, Diretor do Sindicato de Hotéis e Similares, reivindicou através da SUNAB, a majoração das refeições comerciais, e fêz apêlo aos proprietários dos bares, para manterem os preços de 15 cruzeiros no cafèzinho.

AS CHUVAS CONTINUAM

SALVADOR, 28 (Asapress) — Grandes chuvas ainda estão assolando grande parte da Bahia, provocando graves danos principalmente à lavoura e à pecuária baiana.

ONDE OS TRENS ELÉTRICOS NÃO PARAM HOJE E AMANHÃ

Para permitir trabalhos de conservação na rêde aérea, os trens paradores, que partem da Estação D. Pedro II, não irão parar nas estações de Mangueira a Sampaio, hoje e amanhã (dias 28 e 29), das 11 às 16 horas. Pararão, entretanto, nas demais estações.

86 SERVIDORES INDICIADOS EM ATOS DE CORRUPÇÃO

NITERÓI (ASAPRESS) — Deverão estar concluídos até sexta-feira próxima todos os relatórios das Comissões de Inquéritos que apuram responsabilidades de servidores estaduais em atos contra a segurança nacional.

A informação é de um porta-voz da Secretaria de Segurança do Estado do Rio.

Acrescenta a mesma fonte que nas próximas horas deverá ser divulgada a relação com 86 nomes de servidores indiciados em atos de corrupção.

FILME GAÚCHO LANÇA NOVA E BELA ESTRÊLA

Em coquetel realizado nos escritórios da Lupa Filmes Ltda, o produtor Paulo Fontoura apresentou à imprensa a nova estrêla do cinema nacional, Irene Kovak, gaúcha, de descendência polonêsa que faz o principal papel feminino do filme «Os Abas Largas».

Irene — que é Kowalczyk, mas teve de abreviar o sobrenome para Kovak, por ser mais sonoro e de fácil pronúncia — é morena, tem olhos e cabelos pretos e muito bonita. Foi descoberta quando participava do concurso da mais bela comerciária gaúcha. É natural de Pôrto Alegre e disse que enfrentou as câmaras com naturalidade, pois já tinha alguma experiência de teatro amador, que «é muito mais difícil do que cinema». Está noiva, devendo casar-se no fim do ano e pretende passar a lua-de-mel no Rio, cidade onde veio pela primeira vêz e considera fantástica. Se o marido não se opuser — o que acha difícil — pretende fazer carreira no cinema. É fã de Gregory Peck, Paul Newman, Elizabeth Taylor e Sofia Loren. Ontem mesmo regressou a Pôrto Alegre, onde exerce a profissão de modêlo e voltará ao Rio em julho próximo, para o lançamento da película, que já foi exibida no sul, com grande êxito de público e de crítica.

O FILME

O filme, que contou com o apoio do govêrno estadual, é todo rodado nos pampas e inconta a história da Polícia Conta a história da Polícia Rural Montada do Rio Grande do Sul — instituição nos moldes da famosa Polícia Real Montada do Canadá — cuja principal função é impedir o contrabando de gado pelas fronteiras da Argentina e do Uruguai.

A direção é de Sanin Cherques e o principal ator é Sérgio Roberto, também gaúcho, sendo êste seu quinto filme. O «trailler» passado para os convidados, durante o coquetel, agradou bastante. A fotografia, sobretudo, é muito bonita e além de cenas de grande violência, apresenta sugestivos números de danças folclóricas gaúchas.

PESAR NA ARGENTINA PELA TRAGÉDIA DE LIMA

BUENOS AIRES — 27 — (ANSA) — O Conselho Deliberante, organismo da municipalidade de Buenos Aires, por intermédio de todos os setores políticos representados, prestou homenagem às vítimas dos terríveis acontecimentos. O conselheiro Artur Ravina, do Partido Socialista Democrático, manifestou sua solidariedade a Nação peruana pelo doloroso saldo de vidas perdidas. Por sua vez, o conselheiro Elia Meilij, da União Cívica Radical do Povo, com o apoio de seu bloco, apresentou um projeto de instrução municipal, que, tomando em consideração a penosa experiência de Lima, estabelece a obrigatoriedade de manter abertas as portas de acesso aos campos de futebol e em geral as entradas de todos os estádios onde se realizam manifestações esportivas. O projeto especifica a obrigação de não fechar as saídas dos estádios. Tradicionalmente, os portões dos estádios de Buenos Aires e das principais cidades argentinas onde se disputam jogos das divisões superiores, são abertas no meio do período complementar. Uma das exceções a esta regra, ocorrida há vários anos no gigantesco Estádio do River Plate, provocou o choque de uma maré humana contra os portões, deixando um saldo de vários mortos.

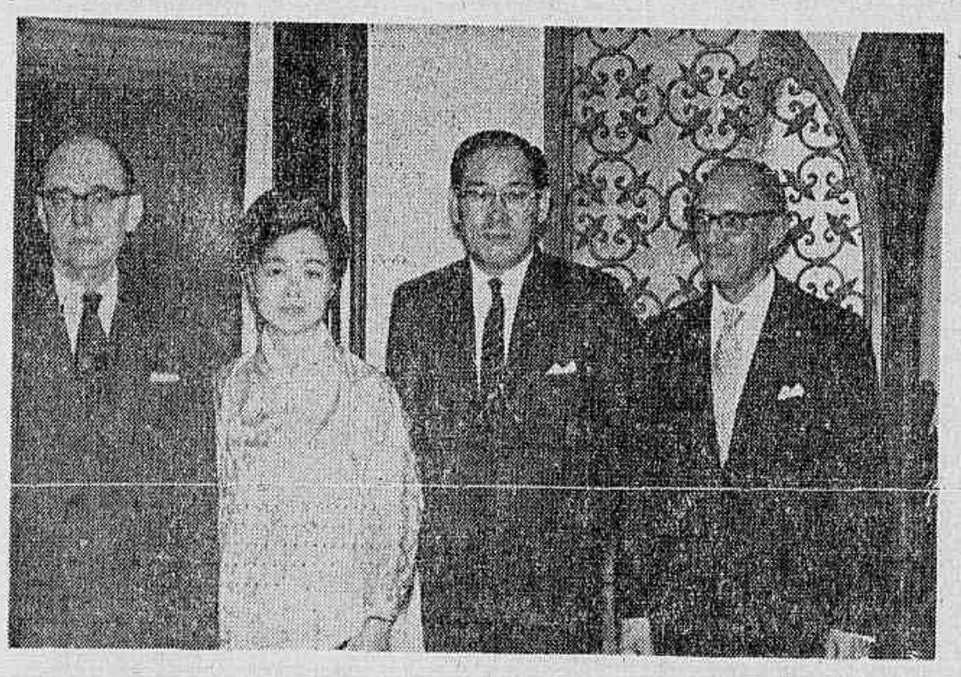

NA EMBAIXADA DA COREIA — Em homenagem ao time de basquetebol coreano que ora nos visita, o Embaixador da Coréia e a Embaixatriz Park ofereceram elegante recepção, na sede da Embaixada daquele país amigo. Estiveram presentes destacados elementos dos meios esportivos, sociais e diplomáticos, dentre os quais o vice-presidente da Confederação Brasileira de Basquetebol, Sr. Ivan Raposo; o Desembargador Faustino Nascimento, vice-presidente do Instituto Cultural Brasil-Coréia, que discursaram, tendo o Embaixador Park agradecido. Na foto, os Embaixadores da Coréia, ladeados pelo Sr. Henrique Bahiana, secretário-geral do Instituto Brasil-Coréia e pelo general José Venturelli, diretor daquela instituição cultural. Durante a recepção as integrantes do time de basquete coreano fizeram interessante demonstração de canto orfeônico, típico de sua pátria, tendo sido muito aplaudidas.

Inauguração Hoje da Escola Presidente Kennedy

Hoje, às 9 hs. o Govêrno do Estado da Guanabara entregará ao povo mais uma escola primária.

A nova unidade dispõe de 5 salas, em dois pavimentos, com capacidade para 400 alunos em dois turnos. Foi construída pela Divisão de Construção e Equipamento Escolar e fica situada na rua Vitor Meireles, n.º 63, Estação do Riacruelo.

Receberá o nome do Presidente Kennedy em homenagem ao grande estadista e democrata norte-americano, grande amigo do Brasil. Ao ato inaugural, que será presidido pelo Governador Raphael de Almeida Magalhães, estarão presentes autoridades estaduais e repreesntantes da Embaixada representantes da Embaixada

SOCIEDADE

Barão de Siqueira Jr.

* ANDRÉA MORONI CAUSA EXITO ELEGANTE EM NOVA IORQUE.
* CASAIS RECEBEM NA SERRA PARA ALMOÇOS DOMINICAIS.
* SANTAPAULA FARÁ FESTAS "CAIPIRAS" EM JUNHO PRÓXIMO.
* ALBERTO FADEL INVESTIRÁ 25 MILHÕES NO "NIGHT AND DAY".
* GILDA E SÔNIA MARIA FAZEM SUCESSO NA JOVEM GUARDA.

A bonita modêlo Leina, da Canadá de Luxe, exibe uma estola de vison em turmalina, para a presente «saison» carioca.

ESTIVERAM circulando no Rio alguns dias os conhecidos D. Pedro de Orleans e Bragança, residente na cidade de Petrópolis e o industrial quatrocentão, Conde Chiquinho Matarazzo. Ambos foram recebidos em jantares e tiveram contatos com várias personalidades importantes do país.

— * —

ACONTECENDO devidamente e elegantemente em Nova York, a senhora Andréa Moroni, uma das mais elegantes da Paulicéia. Ela tem muitas amigas nova-iorquinas, inclusive, a primeira dama estadual, senhora Nélson Rockefeller. Fala-se, igualmente, que será renovado seu guarda-roupa e que ela lançará em São Paulo, quando voltar, os últimos figurinos dos «States».

— * —

O COLUNISTA Tavares de Miranda, tinha nos convidado para o seu «Baile Branco», anteontem realizado com grande êxito nos salões da Sociedade Hípica Paulista, com a presença da alta sociedade quatrocentona. Infelizmente, não pudemos atender ao amável convite, pois a nossa saída do Rio no momento, é inteiramente impossível. Mas, enviamos daqui um abraço terno e amigo ao colunista que comanda com grande brilho o «society» da terra da garoa.

— * —

NUM encontro que tivemos com o dinâmico Eduardo Tapajós, que realizou com brilho o recente Congresso Internacional de Hotelaria, nos revelou que estava plenamente satisfeito com os resultados dêste conclave. Foi um sucesso quer financeiro, quer social e além de tudo o Brasil ficou muito divulgado no exterior e os próprios congressistas que veiram, elogiaram bastante as reuniões e as nossas belezas. Realmente, Eduardo Tapajós, tem sido um incentivador e propagador de nossas coisas no exterior. Esperamos que sempre faça o mesmo e realize outros congressos.

— * —

O CONHECIDO João Neder, entrando na piscina do Copa com uma loira espetacular, na tardinha de ontem, Drinaram e bateram grandes papos.

— * —

EM PARIS, o presidente da FIESP, sr. Rafael de Souza Noschese, que foi a convite do govêrno francês, para estudar investimentos e ver de perto o progresso industrial francês. Sua ausência está programada para oito dias.

— * —

DOMINGO próximo, o casal Fernanda e José Colagrossi, receberá um grupo exclusivo na serra petropolitana, para banhos de piscina, almôço e biriba, pela tarde adentro. Com o banho de piscina creio que muita gente vai virar «oinguin»... «p nguim»...

— * —

O DINÂMICO Bento Cunha, estreando nova idade na pista, com abraços de amigos e almôço comemorativo. No momento êle dirige na parte de relações públicas o Santapaula Quitandinha Clube, na serra petropolitana, com mestria e com inteligência. É o braço direito do presidente Adelino Boralli. Esta coluna cumprimenta o velho amigo e deseja pleno sucesso em suas atividades sociais e com a imprensa, que tem sido solicito e amigo.

— * —

E POR FALAR em Santapaula Quitandinha Clube, soubemos que em junho teremos um autêntico «arraiá», no salão Mauá, que foi decorado para isso. Todos os sábados, teremos «bandinhas», garôtas caipiras e muita cocada para se comer, em homenagem aos padroeiros São João e São Pedro. Vamos dar uma espiada na serra petropolitana e entrar na «Quadrilha».

— * —

VOLTANDO às suas atividades de presidente do Clube de Solidariedade a senhora Odete de Melo, que estêve afastada algum tempo. Segunda-feira última ela recebeu em sua residência de Copacabana para comemorar tal evento. Êste clube congrega cêrca de 300 damas da sociedade e tem por finalidade ajudar os menos afortunados. E, sem dúvida, uma grande obra de caridade.

— * —

O BEDUINO Alberto Fadel vai mesmo adquirir metade da boate «Night And Day» e montar o «show» em sociedade com o hoteleiro Francisco Serrador. Êle investira cêrca de 25 milhões de cruzeiros e a reabertura está programada para o final de junho. Grande jogada do amigo Alberto Fadel.

— * —

GILDA VIEIRA da Silva, é uma das alunas mais aplicadas do Colégio Rio de Janeiro, tem olhos e cabelos castanhos. Ela nos revelou que gosta muito de teatro e da música clássica. Esportivamente pratica volibol no Flamengo. E segundo Vinicius de Morais, é uma «Garôta de Ipanema». Se você quer vê-la vá dominicalmente ao Iate Clube, que ela estará lá esbanjando beleza, charme e lindos olhos faiscantes. Soubemos que ela pretende viajar muitíssimo e esticar no Oriente Médio.

— * —

MUITA gente aproveitando serra para desfrutar o «week end». Entre muitos, estão os casais: Léa e Eduardinho Duvivier, Léa e Celmar Padilha, Gilda e Horácio Milliet e Teresinha e Aluízio Muniz Freire.

— * —

SÔNIA MARIA Guimarães Esteves é uma carioquinha linda e elegante. Estuda no Ginásio Teresiano, no primeiro clássico. É encontrada nestas tardes ensolaradas de maio, no Monte Líbano jogando tênis. Sabe que seu hábito é colecionar namorados, causando, assim uma confusão dos diabos? Gosta de música romântica, pois tem temperamento romântico. Entre os seus planos que nos revelou, num papo, na piscina do Copa, estão: estudar, viajar e depois subir ao altar, em grande estilo.

— * —

ONTEM, desfilava em plena Copacabana, em trajes esportivos as senhoras Jacira Tomé e Léda Ribeiro. Iam ao cabeleireiro e depois tomar chá na pérgula do Copa.

— * —

NO PRÓXIMO dia primeiro, virá iniciar seus trabalhos de repórter em nossa redação a bela Cristina Tortorelli, convidada pelo colunista e pela diretoria do A NOITE. Ela estuda jornalismo na Pontifícia Universidade Católica e é uma das alunas mais aplicadas dêste setor. Vamos ter «shows» de beleza e elegância na redação.

Em recente jantar na Embaixada Britânica os embaixadores de sua majestade a rainha da Inglaterra Sir e Lady Fry com o conhecido Dante Vigiani

TEATRO

Almir Azevedo

VÁRIAS

"HAMLET" É SUCESSO

Em trajes da época ou atualizados, o famoso "Hamlet" é sempre sucesso, em tôdas as latitudes. Agora mesmo, a versão de Richard Burton, em trajes modernos, vem constituindo estrondoso êxito em Nova York, ao ponto da temporada ter sido prorrogada por mais seis semanas, na Broadway, deixando de realizar-se a excursão de cinco semanas por Chicago, Detroit e Los Angeles, conforme havia programado o produtor Alexander Cohen. Sua permanência em cartaz fará parte, inclusive, da temporada da Feira Mundial e o sucesso de bilheteria tem sido impressionante.

ADIADA ESTRÉIA

Comunicam-nos que, por motivos de ordem técnica, a estréia de "Descalços no Parque", que estava prevista para a noite de 3 de junho, ficou transferida para o dia 10, no Teatro Maison de France. Como na mesma ocasião seriam entregues os "Prêmios Molière" — e embora a notícia não se refira à solenidade — é de se presumir que a mesma também tenha sido adiada para o dia 10. Contudo, aguardo confirmação.

CADERNOS DE TEATRO

Recebi o número 24 dos "Cadernos de Teatro", excelente publicação editada pelo Tablado e de grande interêsse para os estudiosos do teatro, Teatro Popular, Teatro para o Povo, Teatro Político, Teatro de Massa, O Grande Público e o Teatro, A Propósito da Ator, Fabricação de Máscaras, Técnica de Palco, Iluminação, Noções Gerais, Teatro Popular em Paris, Movimento Teatral do Rio e de São Paulo são algumas das interessantes matérias nêle publicadas, além de informações outras, de grande utilidade. Inserê, ainda, o texto de "Os Cégos", de Michel de Ghelderode, em tradução de Anibal Machado e que será encenado pelo Tablado, bem como a peça para bonecos, "O Nascimento", sôbre costumes do Natal popular de Liége. Ótima leitura, "Cadernos de Teatro" é única no gênero, entre nós.

FESTIVAL MUNDIAL DE TEATRO UNIVERSITÁRIO

Ao terminar o 1º Festival Mundial de Teatro Universitário, que reuniu em Nancy, na França, 23 grupos de 20 nações, foi proclamada a lista de prêmios. O primeiro prêmio, único, foi atribuido ao Teatro Universitário do México, pela apresentação de "Divinas Palavras", drama de Ramon del Valle-Inclan. Foram quatro segundos prêmios: "Carrêta Enterrada", da Tcheco-Eslováquia; "A Cantora Careca", do Canadá; o Teatro de Pantomima de Wroclaw, da Polônia e "Antigona", da Alemanha Federal.

NOTICIAS RÁPIDAS

De Newton Belleza recebi, e agradeço, sua interessante peça "Três dramas para um só personagem", edição Pongetti *** Quarta-feira, no Madureira Tênis Clube, último espetáculo da fase de classificação do I Festival de Teatro Amador Imperatriz das Sêdas, a cargo do Grupo Experimental de Arte da Guanabara". A peça concorrente foi "Para Viver Amanhã" de Pedro G. Camargo Rocha. *** Milton Rodrigues, temporàriamente afastado das lides teatrais, atuando em programas de televisão, tôdas as semanas, na capital paulista *** Sandoval Mota muito eufórico com a oportunidade de voltar ao palco o que acontecerá em "A 5ª Cabeça", a ser encenada no Teatro Rival, em princípio de junho próximo *** Aimée estêve no Rio, segunda-feira última, para rever a família. Satisfeita com o sucesso de público de "Anjinho Bossa Nova", mas muito cansada, pois em São Paulo o público exige duas sessões por noite, além de vesperais às quintas, sábados e domingos *** Agildo Ribeiro vai substituir Jardel Filho, a partir do dia 16 de junho, em "Os Direitos da Mulher". Hoje, no Stop Clube, estréia do "show" de travestis, "International Set", com conhecidos nomes do gênero. Como atôres convidados, Jerry Di Marco e Jean Jacques. Direção de Atílio Cerino. Diàriamente à 1 hora.

«Três em lua de meia», continua batendo todos os récordes de permanência em cartaz, já no segundo ano de existência e a caminho das 800 representações. Na foto, Manuel Pêra, Dayse Lucid e Iara Cortez, numa cena cômica da peça.

Cinema é Notícia

Da Bahia, como sabemos, saiu "O Pagador de Promessas", para a glória mundial em Cannes no ano passado. Vimos também, com o sêlo baiano, outras obras de categoria do cinema nacional marcando notável surto de progresso artístico e comercial. Agora, mais uma vez, vem da Boa Terra outro filme nacional destinado a fazer sucesso. Trata-se de "A Montanha dos Sete Ecos".

Seus principais atôres, sob a direção de Armando de Miranda, são Milton Morais, Teresinha Mendes (foto) (egressa da TV carioca) e Telma Elita.

"A Montanha dos Sete Ecos", produção Poligono Filmes, Domenico Gatto, Igiu Filmes, distribuida pela Octans Filmes, estará em cartaz no próximo dia 8 de junho, no circuito Pathé e Art-Palácio, mas antes, isto é, dia 6, será pré-estréia de gala no Cine Art-Copacabana.

DR. PEDRO DE ALBUQUERQUE
DO HOSPITAL DOS SERVIDORES DO ESTADO
Urologia-Cirurgia
Av. Treze de Maio, 23, 17º, salas 1.707/8/9.
Tels: 52-1569 e 52-8971
3 às 6 horas

Curso de Detetive Particular
PARA HOMENS E MULHERES!
faça sua independência! Estude ao vivo a mais completa matéria dêste curso de alto gabarito, Ministrado pela primeira vez no Brasil, por professôres lentes em assuntos de polícia e serviços secretos de contraespionagem. Conferem-se DIPLOMAS. Inscrições das 8 às 20 horas.
ACADEMIA BRASILEIRA DE ENSINO TÉCNICO
(Oficializada e Fiscalizada)
PRAÇA TIRADENTES, 9 - Sala 608 (ao lado do Cine S. José)

"CHECK-UP" EM COPACABANA
Impotência — Doenças Sexuais — Radioscopia
Tratamento mais rápido com aparelhos japonêses, suíços etc.
Frigidez — Doenças de senhoras — Úlceras de Estômago — Tratar sem operar (se indicado)
Intestinos — Fígado — Desequilíbrio nervoso
CLÍNICA MONTERA
Rua Barão de Ipanema, n. 76. Tel.: 57-3253

Scotty S/A Indústria e Comércio

kg

RELATORIO DA DIRETORIA A SER APRESENTADO A ASSEMBLEIA GERAL ORDINARIA

Senhores Acionistas:

De acôrdo com o que dispõe as leis em vigor e os Estatutos Sociais, vimos submeter ao exame e à deliberação dos srs. Acionistas, o Balanço Geral e a demonstração da conta de Lucros e Perdas, referente ao exercício social de 1963, com o parecer do Conselho Fiscal. A Diretoria recomenda aos srs. Acionistas que não seja feita nenhuma distribuição de dividendos, transferindo os lucros, na sua totalidade, para a conta Lucros Suspensos, a fim de possibilitar durante êste ano uma nova expansão dos negócios. A Diretoria continua à disposição dos srs. Acionistas para quaisquer esclarecimentos que desejarem. Rio de Janeiro, 5 de abril de 1964. — Victor Raphael Balassiano; Diretor-Gerente; Nassim Rafael Balassiano — Diretor-Comercial.

BALANÇO GERAL EM 31 DE DEZEMBRO DE 1963

ATIVO

Disponível		
Caixa e Bancos		4.523.291,60
Realizável		
Dup. a Receber	25.092.584,40	
Mercadorias	2.870.338,80	
Adicional de Renda	206.459,40	
Ações	600.000,00	
Bancos C/Caução	29.368.285,00	56.137.667,60
Imobilizado		
Móveis e Utensílios	425.264,20	
Máquinas e Instalações	861.303,60	
Imóveis	900.000,00	
Veículos	500.000,00	2.686.567,80
Compensação		
Ações Caucionadas		90.000,00
		65.397.527,00

PASSIVO

Não Exigível		
Capital	6.000.000,00	
Fundo de Reserva	1.614.585,30	
Fundo de Reserva Legal	440.565,60	
Fundo de Depreciação	1.037.293,00	
Prov. p/Deved. Duvidosos	2.509.258,40	11.601.702,30
Exigível		
Obrig. a Pagar e Contas a Pagar e Mercadorias a Pagar	39.001.970,60	
Bancos c/Garantida	9.457.693,10	48.459.663,70
Resultado Pendente		
Lucro à Disposição da Assembléia		5.286.161,00
Compensação		
Caução da Diretoria		50.000,00
		65.397.527,00

DEMONSTRAÇÃO DA CONTA DE «LUCROS E PERDAS» EM 31 DE DEZEMBRO DE 1963

DÉBITO

Despesas Gerais — Aluguéis, Salários, Impostos, etc.	48.324.538,90
Provisões	2.509.258,40
Depreciações	228.656,80
Fundo de Reserva Legal	278.219,00
Saldo à Disposição da Assembléia	5.286.161,00
	56.626.834,10

CRÉDITO

Produto das Operações Sociais	55.149.971,00
Provisões	1.476.863,10
	56.626.834,10

Victor Raphael Balassiano — Diretor-Gerente; Nassim Rafael Balassiano — Diretor-Comercial; Boris Epelbaum — Contador, CRC-GB., nº 590.

PARECER DO CONSELHO FISCAL

O Conselho Fiscal de Scotty S/A Indústria e Comércio, tendo examinado minuciosamente os documentos, livros, Balanço Geral e a Demonstração da conta de Lucros e Perdas referentes ao exercício social de 1963, e encontrando tudo na mais perfeita ordem, são de parecer que os mesmos merecem a aprovação dos srs. acionistas. Rio de Janeiro, 4 de abril de 1964. — José Abduche — Waldomiro Goffman — Samuel Krutman.

Combate Aos Contrabandistas Poderosos

SAO PAULO, (Asapress) — Visando acabar com os poderosos grupos de contrabandistas nesta Capital, a policiais do setor de Crimes contra a Fazenda Estadual vai intensificar intensa vigilância junto à Delegacia de estrangeiros, no sentido de coordenar os vistos da entrada e saída no país de elementos ligados a êsses grupos, principalmente, mulheres, que viajam sempre para os Estados Unidos, China, Japão e outros países e voltam em pouco tempo, na qualidade de turistas brasileiros, trazendo vultosos contrabandos, que são liberados na alfândega por irrisória quantia. O roteiro do contrabando das «andorinhas» inicia-se no Brasil para o exterior. Levam joias, poucas malas e algum dinheiro. O resto é arranjado no exterior, onde o organizado grupo se dispõe a orientar a «andorinha» na sua viagem de volta ao Brasil. Por outro lado, fiscalização policial estender-se-á às muitas «boutiques», cujas proprietárias são assíduas viajantes para o estrangeiro.

Ontem à tarde, depois de concluir um inquérito policial de contrabando e descaminho, a autoridade do Setor de Crimes Contra a Fazenda, delegado Wilson Rodrigues, solicitou a prisão preventiva da acusada, Maria José Carrazzoni, estabelecida na rua Visconde de Ouro Preto, 58. Maria foi autuada há meses quando na sua residência foi apreendido vultoso contrabando de jóias, peças íntimas e utensílios. Dias mais tarde, foi descoberto um depósito clandestino, mas a proprietária tinha seguido novamente para a Europa «em outra viagem de recreio».

CORDIAIS AS RELAÇÕES ENTRE O COMANDO NAVAL E O GOVÊRNO CATARINENSE

FLORIANÓPOLIS, (Asapress) — Face a onda de boatos, distribuiu o comando do V Distrito Naval, nota oficial afirmando serem as mais cordiais as relações entre o seu comando e o Govêrno do Estado de Santa Catarina.

MUDANÇA NA SUBCHEFIA DO PIRATINI

PÔRTO ALEGRE (Asapress) — Segundo informações prestadas à imprensa pelo chefe da Casa Civil do Palácio Piratini, sr. Leitão de Abreu, ontem empossado no cargo, também a subchefia do Palácio do Govêrno deverá ter um nôvo titular, o qual será designado nas próximas horas.

Dois Incêndios Violentos em Feira de Santana

SALVADOR — (Asapress) — Segundo se informa nestas últimas 24 horas, foram registrados no município de Feira de Santana, dois violentos incêndios, cujas causas são ainda desconhecidas, pelas autoridades policiais daquêle município. Em conseqüência de sua extensão, socorros foram solicitados à guarnição de bombeiros desta capital, que para Feira de Santana enviou duas guarnições comandadas pelo tenente Altamir Santana.

Por outro lado foi descoberto que um dos incêndios teve início num depósito clandestino de álcool, não se sabendo no entanto como tiveram início as chamas.

Contrabando de Café em Teresina

TERESINA — (Asapress) — Fôrças do Exército vêm executando em todo o Estado do Piauí, uma intensa atividade na repressão ao contrabando, detendo inclusive políticos e altas figuras do Estado, envolvidos em escândalos, destacando-se entre outros, o deputado estadual Manoel Nogueira Filho, Francisco Ferreira Xavier, José Pergentino, Tobias Jacob de Freitas e Joaquim Aluísio Costa.

As autoridades, em suas diligências já efetuadas, conseguiram apreender 1.806 sacas de café em depósitos clandestinos, as quais foram encaminhadas aos depósitos do IBC.

Brilhantismo Nas Festividades da Bahia

SALVADOR — (Asapress) — Revestiram-se de brilhantismo superior aos anos anteriores tôdas as festividades realizadas de «Corpus Christi», que na Capital baiana são patrocinada pela Câmara Municipal, antigo Senado.

Realizada em Salvador em 1449, sem interrupção até hoje, a procissão de Corpus Christi é a única da Igreja Universal que obriga a presença de tôdas as organizações católicas. As comemorações do corrente ano, começaram com a solene missa pontifical, às 10 horas, na Catedral Basílica, celebrada por dom Walfredo Vieira, bispo-auxiliar e com a presença do Governador Lomanto Júnior, Comandos Militares, Vice-Governador, Prefeito de Salvador, membros dos podêres legislativos, judiciários, além de outras autoridades.

Após o pontifical, saiu o procissão por volta das 11 horas e 30 minutos. Grande parte da população encontrava-se nas ruas para assistir o tradicional cortejo religioso.

Interditado o "Todos os Santos"

RECIFE — (Asapress) — Encontra-se desde ontem, interditado fora do Pôrto de Recife, o cargueiro «Todos os Santos», do Lóide Brasileiro, em face de ter havido inúmeros atos de indisciplina por parte da tripulação, que promoveu desordens e manifesttou hostilidades à Revolução de 31 de março, no pôrto alemão de Bremem.

Paulistas já Doaram 408 Quilos de Ouro à "Campanha"

S. PAULO (Asapress) — Continua se desenvolvendo satisfatòriamente, a Campanha «Ouro para o Bem do Brasil», que até ontem, já havia arrecadado cêrca de 408 quilos de ouro e as doações em dinheiro, no montante de Cr$ 375.903.283,60.

Deputados Pedem Cobrança Judicial Das Dívidas Aos IAPs

SÃO PAULO (ASAPRESS) — Com assinatura de diversos parlamentares foi enviado ao Presidente da República o seguinte telegrama: "Deputados da Assembléia Legislativa do Estado apelam a V. Exa., respeitosamente, no sentido de que sejam cobrados judicialmente, se fôr necessário, as dívidas de numerosas emprêsas industriais e comerciais para com os Institutos de Previdência, pois a astronômica quantia alcançada por êsses débitos, uma vez paga, contribuirá poderosamente, não sòmente para aliviar os encargos dos órgãos previdenciários, como lhes permitirá um melhor atendimento às suas justas e nobres finalidades sociais".

Furtaram Mais de 20 Carros e Estão Presos

SÃO PAULO, (Asapress) — Já se encontram recolhidos na Delegacia de Furtos de Automóveis, os seis delinqüentes, responsáveis por furtos de mais de vinte carros nesta capital, todos na Alimação e na zona de Santo Amaro. Os delinqüentes — dos quais apenas um, Dilson Viella. É maior — confessaram furtos de vinte e dois carros apenas com o intuito de divertir-se. Após usarem os veículos abandonavam-nos nas vias públicas.

SUGERIDO AO PREFEITO O AFASTAMENTO DE 34 SERVIDORES

RECIFE, (Asapress) — Ao prefeito desta capital, sr. Augusto Lucena, vem de ser sugerida, através da Comissão Geral de Investigação Sumária, o afastamento de trinta e quatro servidores da municipalidade, ocupantes de cargos de confiança, sob a acusação de suspeitos em atividades atentatórias a probidade administrativa.

EXPURGO NA UNIVERSIDADE DE S. PAULO

SÃO PAULO, (Asapress) — Designada pelo reitor Gama e Silva, já iniciou seus trabalhos a comissão encarregada do expurgo na Universidade de São Paulo.

Integraram a referida comissão os professôres Moacir do Amaral Santos, Geraldo de Campos Freire e Teodureto Souto.

CHEGA PRÊSO A S. PAULO O ESCRITOR NELSON WERNECK

SÃO PAULO (Asapress) — Chegou à esta capital prêso, o escritor e jornalista Nélson Werneck Sodré, sendo recolhido ao quartel da II Divisão de Infantaria, no Ibirapuera onde será interrogado em inquérito policial-militar, sôbre atividades subversivas.

O referido escritor e jornalista, foi prêso numa fazenda em Rio Prêto, onde se encontrava homiziado.

VEREADOR DE RIBEIRÃO PRÊTO VAI DENUNCIAR COLEGAS

RIBEIRÃO PRÊTO-SP, 28 (ASAPRESS) Ao reassumir a sua cadeira, o vereador Fuad Hanna (PSP) informou que vai apontar novos nomes de colegas seus que praticaram atos de corrupção eleitoral, no último pleito. Em face disso, o presidente da Edilidade, Sr. Aloísio Olala Pascoal, anunciou que encaminhará ofício ao Comando Militar local pedindo a interpelação daquele vereador e, comprovada sua denúncia, a abertura dos processos necessários às cassações.

CARIOCA REPÓRTER
TEL: 31-2185

PLANO DIRETOR RURAL PARA RIBEIRÃO PRÊTO

RIBEIRÃO PRÊTO (Asapress) — Com o objetivo de atender solicitação da Prefeitura à Divisão de Assistência Técnica Especializada (Secretaria da Agricultura) para a elaboração de um Plano-Diretor Rural para êste Município, estiveram em reunião com o sr. Welson Gasparini, chefe do Executivo, os engenheiros-agrônomos Dutra de Oliveira, Afonso Celso Miranda e Silva, Olavo Silveira e José Agostinho Drumond Gonçalves, pertencentes ao Setor de Planejamento Rural.

Os engenheiros-agrônomos informaram, ao governador da cidade que aqui vieram para contatos com o seu colega Guaraci Ribeiro Monteiro, chefe da 7.ª Zona Conservacionista, a fim de serem iniciados os estudos para a elaboração do pretendido Plano-Diretor Rural que cuidará das perspectivas do desenvolvimento agrícola de Ribeirão Prêto.

Retirada de Trens Mobiliza Prefeito e Comerciantes

SALVADOR (Asapress) — Com a finalidade de reivindicar a não efetivação da retirada dos trens Santo Amaro — Catuissara e da auto-motriz Salvador — Catuissara, o prefeito Teles de Menezes, acompanhado de uma comissão de vereadores e comerciantes de Terra Nova, estêve em reunião com o governador do Estado, com o Comando da VI Região Militar e outras autoridades estaduais e federais. Durante a reunião, o prefeito e seus acompanhantes expuseram as dificuldades que aquela medida, determinada pela Rêde Ferroviária Federal, trará para aquêle município, caso seja efetivada.

As autoridades visitadas prometeram interferir, a fim de que seja encontrada uma solução satisfatória para o problema.

GRAVES IRREGULARIDADES NO SERVIÇO DE FONIA DO DCT

PÔRTO ALEGRE (Asapress) — Grave irregularidade foi constatada no DCT, onde o serviço de fonia fôra usado indevidamente, segundo nota do Serviço de Relações Públicas do III Exército.

Acentua a nota que ali era mantido um serviço de radiofonia à disposição de particulares privilegiados que, sem ouvir e a seu talente, dêle se beneficiavam irregularmente.

«Leonel Brizola, Almirante Aragão, Paulo Schilling, Max da Costa Santos, Almino Afonso, Paulo Mincarone, Sereger Gassy, Coronel João Nehme, General Lagrota e a Rádio Mayrink Veiga foram os maiores usuários de tão prejudicial concessão. Só Brizola usou-a durante quinze horas e oito minutos, no mês de março. Enquanto isso, inúmeras pessoas e entidades eram prejudicadas em seus interêsses ou negócios pelas dificuldades de um telefonema a longa distância.

IRREGULARIDADES NA SECRETARIA DE SEGURANÇA

RECIFE (ASAPRESS) — Graves irregularidades vieram à tona, através dos trabalhos procedidos pelo grupo encarregado de comprovar irregularidades nos serviços públicos.

Assim é que a Secretaria de Segurança Pública, por exemplo, durante a administração Miguel Arrais, custeava as despêsas de bares de alguns dos delegados titulares do órgão, financiando verdadeiras farras.

TRANSFERÊNCIA DE PRESOS POLÍTICOS EM S. CATARINA

TUBARÃO, SC., (Asapress) — A fim de serem submetidos a interrogatório pela Comissão de Inqüérito policial-militar relativamente a atividades subversivas, foram transferidos para a cidade de Criciúma, os presos políticos, há mais de um mês detidos em Lauro Müller.

POLÍCIA À CAÇA DE ESTELIONATÁRIO

SÃO PAULO (ASAPRESS) — As autoridades da Delegacia de Repressão à Vadiagem deverão deter nas próximas horas, para ser indiciado em inquérito, o comerciante Fauze Taufik Mereb (33 anos, solteiro, rua Xavier Curado, 16a) acusado de prática de estelionato, figurando como vítima Nélson Francisco.

Consta dos autos que Fauze vendeu, por trezentos e trinta e seis milhões de cruzeiros, a Nélson a emprêsa UTIL (União de Transportes Intermunicipais Ltda.), recebendo a importância de 24 milhões iniciais. A vítima deveria receber três ônibus e o acusado até o momento não fêz a transferência definitiva.

Ao lacrar os veículos na DST, Nélson constatou que sôbre êles pesava reserva de domínio em favor da firma Auto Agrícola Campineira, fato que fugia às normas do contrato.

Fauze está incurso no artigo 171 do Código Penal, parágrafo II, Estelionato.

Empossado o Vice-Prefeito de Osasco

SÃO PAULO, (Asapress) — Reunindo-se em sessão extraordinária na noite de ontem, deliberou a Câmara Municipal de Osasco, aprovar projeto de resolução através do qual, face a uma série de considerandos, decidiu-se empossar na chefia do Executivo Municipal, o vice-prefeito da cidade, sr. Mario Pedro Nicoletti.

Recorda-se que o prefeito local, sr. Hirant Sanazar, continua preso na unidade militar do exército em Quitauna, acusado da prática de graves irregularidades e malversação de dinheiro público.

Por outro lado, adianta-se que diversos edis oposicionistas entregaram às autoridades militares mais de uma centena de documentos incriminando o então prefeito.

Material Para Legalização do PCB Apreendido em S. Catarina

FLORIANÓPOLIS, (Asapress) — Grande quantidade de material de caráter subversivo e, principalmente, documentos relacionados com as atividades que vinham sendo desenvolvidas objetivando a legalização do Partido Comunista Brasileiro foi apreendido nesta capital pelas autoridades militares.

Para a obtenção do registro do PDC, assinaturas vinham sendo coletadas em diversas listas, com tôdas as instruções, as quais, esclarecem em certa altura: «As assinaturas para obtenção do registro eleitoral devem ser conseguidas em duas vias, isto para que fique em nosso poder uma cópia das assinaturas conseguidas, o que será de grande utilidade para o caso de extravio de qualquer lista em poder da Justiça». A medida que forem sendo preenchidas as listas devem ser remetidas ao Rio de Janeiro, sem qualquer delonga».

A Polícia Prendeu a Vítima Dos Vigaristas

SÃO PAULO, (Asapress) — Na Delegacia de Vadiagem, José Menino dos Santos (36 anos, solteiro, rua Carnaíba, 130, Vila Santa Clara), reconheceu dois malandros que no dia 19 último lhe aplicaram o chamado «conto do legado». José acabava de retirar 51 mil cruzeiros de uma agência bancária na rua Silva Bueno, Ipiranga, quando foi abordado pelos marginais. Entregou-lhes aquela importância, além da aliança, anel, relógio e dois pares de sapatos. Mas, essa vítima, momentos após foi presa pela RUPA, na Praça da Sé, quando se encaminhava ao DP, para registrar a queixa. Estava com o «paco» no bôlso e os policiais julgaram-no vigarista. Não adiantaram explicações. Ficou mais de duas horas preso no Pátio do Colégio e teve seus documentos (que provavam ser êle trabalhador) apreendidos. Quase lhe raspam a cabeça, ainda. Finalmente as autoridades resolveram libertar o jovem, que reconheceu posteriormente os malandros que o lesaram. Os autores do golpe são Dalmir de Almeida e José Ferreira da Silva.

Iniciada em Brasília a Construção do Edifício-Sede do EMFA

BRASÍLIA (Asapress) — Fonte autorizada do Ministério da Guerra informou que o general Artur da Costa e Silva, titular daquela Pasta, pretende transferir para a Capital da República, todos os setores subordinados ao seu Gabinete, notadamente a 5.ª Divisão do chamado Escalão Avançado.

Para êsse fim, já está iniciada a construção do edifício-sede do Estado-Maior das Fôrças Armadas e do Conselho de Segurança Nacional, na Esplanada dos Ministérios.

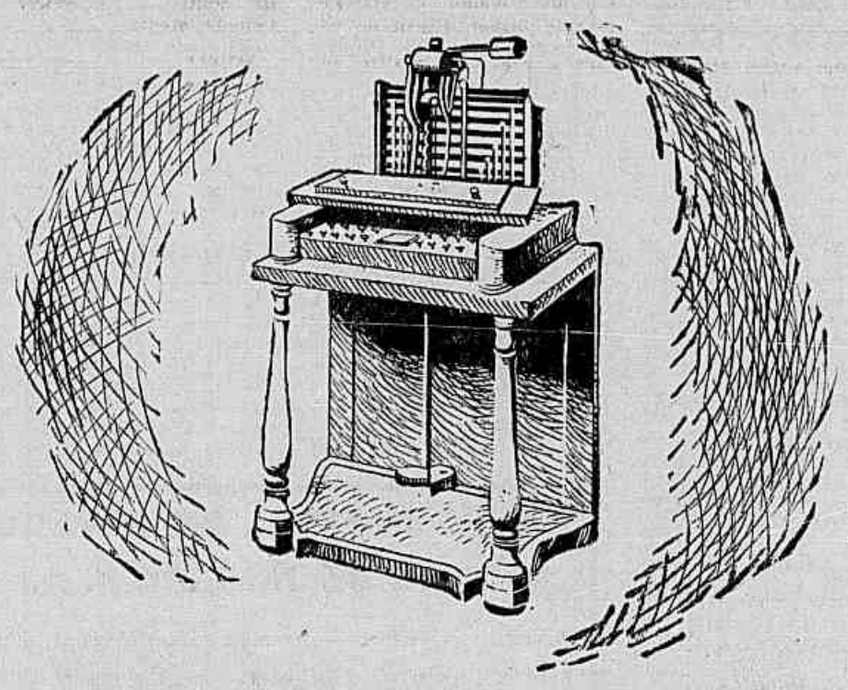

ISTO É VERDADE...

A primeira máquina de escrever ao Brasil foi construída à mão pelo Padre João Francisco de Azevedo, tendo figurado na Exposição Agrícola e Industrial de Pernambuco, em 1861, e na Exposição Nacional do Rio de Janeiro, em fins do mesmo ano. O Padre Azevedo foi professor de matemática no Arsenal de Marinha, sendo considerado o inventor da máquina de escrever.

ISTO TAMBÉM É VERDADE

Primeiro na preferência da maioria dos fumantes brasileiros, pela excelência de seus fumos selecionados, CONTINENTAL é o cigarro que apresenta o mais alto índice de vendas em todo o território nacional.

Continental

uma preferência nacional • CIA. DE CIGARRO SOUZA CRUZ

"Jorginho", Prêso, Confessou Uma Série de Crimes

Com a prisão na noite de quarta-feira, do bandido Elídio Delfim (solteiro, 15 anos), o «Jorginho», as autoridades policiais do 7º Distrito Policial Monteiro, o «Petrola», seu irmão crimes e assaltos que se encontravam em denso mistério e que agora vieram à tona, com a confissão do bandido-mirim. Juntamente com seus comparsas Sebastião Pereira Lopes, o «Tião Medonho», Getúlio Batista Cário, o «Getulinho», Nilton Lopes Monteiro, o Petrola», seu irmão Ercílio Delfim, o «Cabo Chico», Jorge Pereira, o «Jorginho» e Rubens «Galinha», Elídio praticou um sem número de assaltos e crimes. Com excessão de «Cabo Chico», que ainda está em liberdade, todos os demais já se encontram presos.

COLEÇAO

Entre os assaltos atribuídos à «gang», contam o de um caminhão da Agua Sanitária «Super Globo», na rua Gomes Lopes, o de um tintureiro, na rua Navarro, o de uma tendinha na rua Gomes Lopes, o de um operário na travessa Agra Filho, e o de um caminhão da Brahma. Também o latrocínio de um motorista de táxi, ocorrido em fins de dezembro na rua Agra Filho e que se achava em mistério, foi confessado por «Jorginho».

DISPUTA DE PONTO

Por causa do «ponto» de assaltos no morro do Fogueiteiro, em Santa Teresa, «Jorginho» e «Tião Medonho» fuzilaram «Bira» e «Caixote», que queriam a primazia dos assaltos naquele logradouro. O assassinato da menor Vera Lúcia, amante de «Tião Medonho», também está sendo imputado a «Jorginho». O fato ocorreu há cêrca de dois meses na rua Eliseu Visconti e dias após, os bandidos incendiaram o barraco de uma mulher, que os denunciara à polícia. Em seu depoimento, «Jorginho» disse que com 12 anos de dade, começou sua carreira de crimes, juntamente com seu irmão «Prêto Velho», que está prêso na Penitenciária Lemos de Brito. De certa feita, lutando com seu próprio irmão, «Jorginho» o baleou, recebendo em troca, varias navalhadas, ficando até hoje com cinco cicatrizes no corpo.

PÁSCOA DOS FERROVIÁRIOS DA CENTRAL, ONTEM

Os ferroviários da Central do Brasil comungaram, ontem, em Páscoa coletiva, durante a missa das 9 horas, na Matriz de Santana.

A Páscoa coletiva, tradição dos servidores daquela ferrovia, foi preparada pelo Revmo. Pe. Paulo de Souza, com palestra realizada anteontem, às 14 horas, no Auditório do Edifício da Estação D. Pedro II.

Terrenos Baldios Serão Agora Parques de Estacionamento

Dentro de breves dias, o coronel Américo Fontenele, nôvo diretor do Departamento de Trânsito — empossado quarta-feira — deverá dar início aos trabalhos que tem em mente para revolucionar o trânsito no Estado da Guanabara e, para isto, o engenheiro Francisco de Farias Junior, chefe do Departamento de Engenharia, já está elaborando uma vasta esquematização que modificará, por completo, o trânsito da cidade.

Dentre as inovações que pretende — esboços já preparados — fazer no trânsito, constam o descongestionamento total do centro da cidade, a restauração da sinalização automática, a implantação da sinalização gráfica, abundância de faixas e colocações de placas suspensas. Também serão reformulados os pontos dos ônibus e lotações, que serão agora obrigados a estacionarem em ponto certo e fixo. Os guardas civis e de Vigilância que trabalham no trânsito terão seus uniformes modificados. Segundo o coronel Fontenele, é para se apresentarem com mais garbo e autoridade.

GARAGEM

Uma garagem será construída na Av. Passos, esquina com Presidente Vargas, para a guarda de 850 automóveis. A garagem vertical, dos tipos idênticos às existentes nos Estados Unidos, deverá estar pronta dentro de 2 anos e ela receberá o carro fechado, colocando-o sem nenhuma ajuda manual, por meio de elevador, na vaga de seu proprietário. Enquanto o edifício-garagem não sai, o Departamento de Trânsito solicitará ao Governador que ceda todos os terrenos baldios particulares e do Estado àquele departamento, a fim de que sejam os mesmos transformados em parques de estacionamentos.

Age o IAPI Contra os Empregadores em Débito

Em nota distribuída à imprensa, a Junta Interventora no IAPI comunica que, embora podendo utilizar-se dos instrumentos legais para a cobrança dos débitos de empregadores, resolveu adotar inicialmente meios suasórios para levá-los ao pagamento dêsses débitos.

Salienta a nota que as emprêsas são também grandemente interessadas em que a previdência cumpra com sua finalidade de equilíbrio social, o que só se tornará possível se dispuser de todos os recursos que a lei lhe faculta.

Dentro dêsse critério, a referida Junta está apelando para que tôdas as emprêsas mantenham-se rigorosamente em dia. Caso contrário verse-á obrigada a promover contra os faltosos as medidas adequadas, sofrendo os empregadores, então, as consequências de sua omissão, inclusive o processo criminal, por apropriação indébita, tal como definida na Lei Orgânica da Previdência Social.

A Junta Interventora lembra que, assim como o govêrno do Marechal Castelo Branco vai impedir a sonegação dos impostos federais, conforme declarou para todo o país o Ministro da Guerra, General Costa e Silva, em recente entrevista pelo rádio e televisão, assim também o Ministro do Trabalho e Previdência Social, Sr. Arnaldo Lopes Sussekind, está decididamente interessado em abolir a prática, que certas emprêsas vêm adotando, de não recolher, em tempo, as quantias que a lei a tôdas impõe.

A junta anuncia finalmente que irá agir contra os recalcitrantes que não souberem ou não quiserem compreender o imperativo de colaboração com a previdência social.

"DIA DA COMEMORAÇÃO" NO MONUMENTOS DOS PRACINHAS

A comunidade norte-americana do Rio de Janeiro vai promover, amanhã, às 10,30 horas, no Monumento aos Mortos da II Grande Guerra Mundial, o «Dia da Comemoração», em homenagem aos que perderam a vida em honra da pátria. Para assistir à solenidade, a Secretaria do Ministério da Guerra está convidando os veteranos da FEB, bem como as famílias dos pracinhas falecidos.

OFICIAIS PRESOS NO "PRINCESA" ESPERADOS EM PÔRTO ALEGRE

PÔRTO ALEGRE — (Asapress) — Já se encontram em viagem para esta capital os vinte e seis oficiais do III Exército, que estavam prêsos a bordo do navio «Princesa Leopoldina».

Os referidos militares, que foram envolvidos no inquérito policial-militar tiveram suas liberdades mas ficarão à disposição das autoridades que apuram atividades subversivas no Estado.

Fuzileiro Assassino Diz: "Matei em Legítima Defesa"

Prêso no Quartel Central do Corpo de Fuzileiros Navais, o sargento Francisco José Valcácio, alega ter matado sua espôsa Maria da Conceição Valcácio em legítima defesa, ao tomar-lhe a arma. Afirmou o sargento que pediu a Maria para almoçar e esta se negou a servir a comida e após forte altercação entre ambos, Maria foi ao quarto, armou-se com um revólver e ameaçou o sargento, segundo ainda a versão do criminoso. Ao atracar-se com a espôsa para tirar-lhe a arma, esta disparou o 1º vêzes, matando a infeliz doméstica. As autoridades do 29º Distrito Policial já solicitaram à Justiça, a prisão preventiva do acusado.

SINDICALISMO

Eleições na CNTI

Começaram, ontem, as eleições na Confederação Nacional dos Trabalhadores o prazo para registro de chapas, iniciado ontem às 10 h, terminará, hoje, também às 10 h. Parece que sòmente uma chapa concorrerá ao pleito, chapa esta da unidade, liderada pelo sr. Wagner, representante dos marceneiros do Paraná. Entretanto, o assunto deverá tomar novas dimensões no dia de hoje.

Vendedores Ambulantes

O presidente do Sindicato dos Vendedores Ambulantes acaba de desmentir a imprensa que tenha havido qualquer investida do órgão no sentido de suspender a cobrança de multas aos vendedores, por estacionamento no centro comercial da cidade.

Desta maneira, os vendedores ambulantes podem livremente, continuar a comerciar como vinha fazendo.

Papel e Papelão

O Sindicato dos Trabalhadores em papel e papelão já está se movimentando no sentido de adquirir um prédio para a entidade. Será realizada assembléia nos próximos dias, a fim de serem dados poderes à Diretoria para a aquisição da sede própria.

Cabineiros

O Tribunal Regional do Trabalho homologou o acôrdo do aumento salarial dos cabineiros na base de cem por cento sôbre os salários do último acôrdo. Assim sendo, os cabineiros receberam o aumento a partir de 1º de janeiro de 1964.

Entretanto, a melhoria salarial só atingirá aquêles que sejam associados do sindicato ou que venham a ser.

Correspondência

Qualquer correspondência para esta seção deve ser enviada para Ricardo Almeida, repórter sindical de A NOITE.

Ensacadores de Café

Os carregadores e ensacadores de café já iniciaram a luta pela campanha salarial visando obter um aumento que venha satisfazer as pretensões da classe. Os Diretores da Federação Nacional dos Carregadores, Ensacadores e Auxiliares na Administração do Comércio de Café em Geral, estiveram, nas últimas horas, com o Diretor do Instituto Brasileiro do Café. Na ocasião os líderes classistas entregaram memorial solicitando nôvo aumento para os trabalhadores, de acôrdo com as estatísticas fornecidas pelo SEPT.

O aumento reivindicado foi para todos os profissionais da Guanabara, Santos, Paranaguá, Curitiba e Norte do Paraná.

Construção Civil

Falando à reportagem de A NOITE, o líder sindical Arnaldo Rodrigues Coelho, presidente do Sindicato dos Trabalhadores na Indústria da Construção Civil do Estado da Guanabara, afirmou que já foi decretada a penhora judicial dos bens da "Sociedade Brasileira de Urbanismo S/A". Êsses bens irão a leilão em virtude da firma não ter garantido os direitos assegurados por Lei de cêrca de 500 trabalhadores demitidos injustamente.

Marceneiros

Hoje, às 19 horas, o Sindicato dos Marceneiros estará realizando mais uma assembléia na sede da entidade, à rua Camerino nº 128. A junta governativa dos marceneiros está solicitando aos associados que compareçam em massa à reunião.

Um Repórter no Reino Dos Minérios

O Contrôle da Política dos Mineiros, dos Transportes e da Exportação, entregue ao Sindicato, permite a êsse órgão, proteger os «Trusts» e mineradores e sonegar a quantidade e o verdadeiro teor do Minério exportado. Conseqüências: Subaturamento...

(De Antônio Lins, especial para A NOITE)

Quando olho para o passado e «vejo» que «naquele tempo» os homens de letras que escreveram sôbre minérios, petróleo, emancipação econômica, independência do Brasil etc., todos êles, sofreram as conseqüências da luta pelos seus ideais, fico a meditar. Acontece que quando ingressei na profissão sabia que o jornalista tem de enfrentar às tempestades e assistir aos outros colherem os frutos de sua batalha. Nasci no jornalismo, vendo o meu saudoso mestre, Mário Rodrigues, homem bom e dos mais brilhantes polemistas do Brasil, ser perseguido e preso. E, na primeira reportagem que fiz, juntamente com José Jobim, irmão de Danton, atual diretor de «O Diário Carioca», fui preso, na Praça Mauá e jogado dentro de um «tintureiro», quente como o inferno. Foi no regresso da Europa, do sr. Arthur Bernardes. Tinha naquela época, apenas dezessete anos... Dessa forma, quando leio Monteiro Lobato, na sua luta imensa sôbre o petróleo; quando manuseio Graciliano Ramos, em seus livros sôbre sua batalha pelos seus ideais e, agora, ao ler Roberto Costa, em seu magnífico livro sôbre as Minas de Morro Velho — capítulo especial que vou, mais adiante dedicar às Fôrças Armadas — verifico e me convenço em definitivo que nossa profissão é lutar e sofrer, mas principalmente promover e orientar as revoltas; a resistência contra a prepotência dos falsos ídolos, a derrubada dos tirados para obter finalmente a redenção dos povos oprimidos. Essa a nossa missão, a missão do jornalista.

E é debaixo dessa compenetração que me resolvi a dizer tôda a verdade sôbre as misérias, a sabotagem, o crime que os grandes trustes internacionais, com a conivência de um bando de maus brasileiros praticam contra a Independência Econômica brasileira. E' justamente no elemento em que o Brasil dispõe e se deveria apoiar para se tornar um grande, dentre os grandes, que luta aqui em solo brasileiro, é justamente contra essa possibilidade de sermos dos grandes, porque a certos Governos não interessa um Brasil grandemente industrializado produtor e fornecedor para o Mundo escravizado pelas Ditaduras Econômicas.... que os demônios se reúnem e tentam, em conjunto, nos arrasar! E' consciente disso tudo que me lancei à arena dessas lições, sem mêdo, sem restrições para dizer quem é feio — sem alusão.... — e quem é bom...

Diz, muito bem, Roberto Costa em seu livro A CORTINA DE OURO, que antes de terminar êste introito, devemos assinalar, porém, que o problema da Cia. Morro Velho, embora não seja para desprezar, não representa, não significa e não tem a predominância e importância de outras explorações de nossas riquezas minerais, que causam maiores prejuízos ainda à economia brasileira, como a do ferro e a do manganês.

E é neste roteiro que estou. Dentro de alguns dias terminarei êsse capítulo do ferro, para entrar no manganês, e prosseguir por outros minérios. Certamente que não tenho feito com a riqueza de detalhes que farei no livro que lançarei, breve, em inglês, português e espanhol onde contarei em tôda a sua crueza a história negra dos minérios — com especialidade aquêle capítulo do roubo que praticou contra nossa faixa amazônica, a Inglaterra, em 1902, quando anexou, por um golpe político de S. M. Real Vitória Emmanuele, num processo de disputa Brasil-Inglaterra...

Em minha reportagem de anteontem apontei, sem possibilidades de contestação dos homens e os meios de que êles se valem — como testa de ferro dos trustes internacionais —, para dominar a política ideológica do minério brasileiro.

O Sindicato dos Demônios é o meio pelo qual êsses homens se valem para se esconder, para esconder o objetivo criminoso que êles têm de conquistar para a consecussão do plano dos trustes, isto é, para sabotar o Brasil, para sonegar a qualidade, o teor do minério exportado e a sua quantidade. Sem o manto protetor dêsse órgão, um Antunes, um Renato Feio, um Lucas Lopes não poderiam embarcar um minério misturado, digamos como exemplo, um tipo LUMP, cujo preço é de US$11.00 com um outro tipo inferior, como FINES, cujo preço é de US$7,00, como sendo ùnicamente dêste último tipo, ou seja minério de US$7,00. Vejamos que a mistura daqueles dois tipos em média daria, se examinado com critério pelo DNPM — e isso funciona?.... — teria, forçosamente que dar a média de US$.. 9,00! Mas o Sindicato — que é Antunes, que é truste internacional, acoberta essa ladroeira e o Brasil perde, em cada tonelada de minério que se exporta um mínimo de dois dólares! E' por isso que os Antunes, os Feio, os Lucas Lopes, os Falck, as W. M. Muller, os trustes internacionais buscam a cortina do Sindicato dos Demônios para não aparecer de frente num negócio de tal monta. Assim, essa turma quer ter sempre êsse órgão como a sua grande cobertura. Acontece, porém, que anteontem provei o que é realmente êsse Sindicato. O Sindicato não representa a vontade dos mineradores brasileiros, porque o Sindicato é Antunes, Feio, Lucas Lopes etc., e essa turma representa a Hanna, a Bethlem Steel, a United State Steel, o grupo Thyssen etc., etc.

O Govêrno não deve entregar as rédeas da política econômica dos minérios ao sinistro Sindicato. Porque se o fizer estará entregando essa política aos trustes.

REFIBRÁS S. A. — PRODUTOS DE PETRÓLEO

ASSEMBLÉIA GERAL EXTRAORDINÁRIA
1.ª Convocação

Convoco, na forma dos estatutos sociais, os Srs. Acionistas para se reunirem em Assembléia-Geral Extraordinária, a realizar-se no dia 5 de junho de 1964, às 15 horas, na sede social, à rua Joaquim Silva, 56 — 7º andar, Rio de Janeiro, Estado da Guanabara, a fim de deliberarem sôbre os seguintes assuntos:

I — Eleição de Diretores;
II — Interêsses Gerais.

Rio de Janeiro, 27 de maio de 1964. A Diretoria — as.) — FREDERICO GUILHERME GRANGEIRO HARTJE — Dir.-Tesoureiro JORGE FIGUEIREDO POSSOLO — Dir.-Comercial.

BANCO PREDIAL DO ESTADO DO RIO DE JANEIRO S. A.

MATRIZ: NITERÓI — Avenida Amaral Peixoto, 1/35
FILIAL — RIO DE JANEIRO — Av. Rio Branco, 3.798
Departamentos a serviço da economia nacional

FLUMINENSE!

DEPOSITA NO BANCO DE CORDEIRO S. A. E ESTARÁS COOPERANDO PARA O PROGRESSO DO ESTADO DO RIO

Rua Coronel Gomes Machado, 26 — Niterói

Dr. Adjalbas de Oliveira

ANÁLISES MÉDICAS
Exames de sangue, urina, fezes, escarro, pus, Metabolismo basal
RUA ALVARO ALVIM, 21 — 8º ANDAR (ED. DELTA)
CINELÂNDIA
Fones: 42-4242, 42-0505 e 52-8585
Dias úteis: 7 às 20 hs. Domingos e feriados: 8 às 12 hs.
Rio de Janeiro — Est. Guanabara

MINERAÇÃO GERAL DO BRASIL LTDA.

Uma organização ao serviço da política de desenvolvimento econômico do Brasil

ESCRITÓRIOS: Rua Agostinho Gomes 1455 – São Paulo
RUA DA CANDELÁRIA, 9 – 5.º ANDAR – Grupo 504-6-8-10 – Tel.: 23-1872 – Rio de Janeiro –
Endereço Telegráfico: MINERASIL

INÉDITO!
CURSO DE POLÍCIA FEMININA!

Pela primeira vez no Brasil, ministrado ao vivo, nos moldes do F. B. I., Scotland Yard, N. K. V. D., por professôres competentes na matéria. Diploma oficializado ao término do curso. Matrículas abertas das 8 às 20 horas.

ACADEMIA BRASILEIRA DE ENSINO TÉCNICO
PRAÇA TIRADENTES 9 — GRUPO 608
AO LADO DO CINEMA SÃO JOSÉ

Nitrobrasil S. A.
Produtos Químicos Agrícolas e Industriais

ASSEMBLÉIA-GERAL ORDINÁRIA

São convidados os Senhores Acionistas a se reunirem em Assembléia-Geral Ordinária no dia 30 de junho de 1964, às 15 horas, na sede social desta Sociedade, à rua México, 11 — 10.º andar, s/1002-B, a fim de:
a) tomar conhecimento e deliberar sôbre o Relatório da Diretoria, Balanço Geral, Demonstração da Conta de Lucros e Perdas e Parecer do Conselho Fiscal, relativos ao exercício de 1963;
b) eleger o Conselho Consultivo;
c) eleger o Conselho Fiscal, fixando os honorários de seus membros efetivos;
d) tratar de assuntos de interêsse geral.

Acham-se à disposição dos Senhores Acionistas, na sede social os documentos a que se refere o artigo 99 do Decreto-Lei n. 2.627 de 26 de setembro de 1940.

Rio de Janeiro, 20 de maio de 1964.
(as.) Illegível

Ganhe DINHEIRO E PRESTÍGIO
EXERCENDO UMA PROFISSÃO FASCINANTE E LUCRATIVA
Detetive Particular Homens e Mulheres
AGORA ENSINANDO AO VIVO PELA PRIMEIRA VEZ NO BRASIL
DIPLOMA OFICIALIZADO
Inscrições abertas das 8 às 20 horas
ACADEMIA BRASILEIRA DE ENSINO TÉCNICO
Praça Tiradentes, 9 — 6º and. — Grupo 608
Ao lado do Cinema S. José

A Revolução Brasileira Salvou o Mundo Livre

MIAMI, 27 (IPS) — Elogiando o povo brasileiro por haver agido a tempo para expulsar de seu seio o comunismo, «o único imperialismo dos dias de hoje», o «Miami Herald» disse que a queda do «colosso do sul» nas mãos dos comunistas teria significado «uma calamidade sem limites para os homens livres».

Em editorial intitulado «O Fim do Comunismo», declarou o jornal que só provável que os historiadores se refiram a 1º de abril de 1964 como à data em que começou o fim do comunismo mundial».

«Cremos nisto» — acrescentou o jornal — «porque êsse foi o dia em que se brasileiros se levantaram contra os vermelhos e os expulsaram de seu seio».

Declarando que o levante brasileiro foi uma rebelião popular contra o duplo mal da corrupção e infiltração comunista», afirmou o «Miami Herald» que «as dimensões dessa vitória nas áreas da liberdade não foram ainda captadas em tôda a sua extensão».

«Ajudadas por uma imprensa livre e patriotas militares» — continuou o jornal, — «pela primeira vez em um país em desenvolvimento, uma crescente classe média e mulheres devotas encabeçaram uma revolução anticomunista, que lançou por terra os planos comunistas».

Descrevendo o vasto potencial da grande nação sul-americana, «que é quase a metade da parte sul do Continente», disse o «Miami Herald» que «êste é o prêmio que estêve à mão do império comunista. Trinta dias mais e o Brasil possivelmente teria sido transformado na China Vermelha das Américas».

«Não obstante a vitória» — prosseguiu o jornal, — «a campanha será longa... Os demagogos e seus esbirros vermelhos deixaram a economia brasileira em ruínas, destruída pela inflação e pelo temor do confisco. O govêrno atual está trabalhando para reduzir o enorme «deficit» federal, reorganizar o sistema bancário e evitar novas emissões de dinheiro, o que fêz arder ainda mais as chamas da inflação. Resgatar o Brasil do caos será uma longa e difícil tarefa. Isto exigirá a paciência e a tolerância de que são tão pródigos os brasileiros, que, por um momento, deixaram de lado o 1º de abril para fazer o que tinham de fazer... Com sua grande vitória sôbre o comunismo, o Brasil mostrou o caminho contra o único imperialismo dos dias de hoje».

OS EUA E A URSS CHEGAM A ACÔRDO

WASHINGTON, 28 (IPS) — O Presidente Johnson anunciou que os Estados Unidos e a União Soviética chegaram a um acôrdo para ampliar os serviços consulares entre as duas nações.

O sr. Johnson descreveu o tratado como um passo significativo «em nossos contínuos esforços para aumentar os contátos e o entendimento entre os povos norte-americano e soviético».

O tratado, cuja assinatura está marcada para 1º de junho, em Moscou, será submetido a o Senado imediatamente, para sua ratificação.

Disse o sr. Johnson que o convênio será o primeiro tratado biliteral já concluído entre as duas nações.

A MORTE DE NEHRU

NOVA DELHI, 27 (ANSA) — O Ministro do Interior da Índia, Gulzari Lalmanda, deu alguns detalhes acêrca das últimas horas de vida de Nehru. Ontem à noite, o Pandit Nehru encontrava-se perfeitamente bem e jantou normalmente. Os primeiros sintomas de um ataque cardíaco ocorreram pouco depois das cinco horas (hora GMT). As 16h20 já havia perdido os sentidos, sendo-lhe aplicado, em seguida, um tratamento de urgência. Estêve em coma durante mais de três horas. O Ministro declarou que Nehru falecera às 8h30m (hora de Greenwich), correspondente às 14 h, hora local. Informações anteriores assinalavam que a morte ocorrera às 6 h (hora de Greenwich).

Ao que parece, Nehru não recobrou os sentidos antes de falecer, como se comunicou em um primeiro momento. Entre as pessoas que se encontravam à cabeceira do moribundo, quando do momento fatal do desenlace, havia o Presidente da República Sdahakrishman, além de sete especialistas, seus familiares, e vários parlamentares.

O povo poderá desfilar diante dos despojos mortais do ex-Primeiro-Ministro durante todo o dia de hoje e à noite. O Govêrno declarou luto nacional por 12 dias. Os funerais terão lugar amanhã às 8 h (hora local). A Rádio Nacional da Índia informou que Nehru faleceu serenamente. Os anúncios de sua morte são alternados com a transmissão de música fúnebre. As duas Câmaras do Parlamento da Índia estavam reunidos quando a notícia chegou e a sessão foi imediatamtnte suspensa. O anúncio foi efetuado pelo Ministro para as Indústrias Siderúrgicas, G. Subramaniam, que disse: "O Primeiro Ministro não mais existe. Apagou-se a luz". Segundo o boletim oficial Nehru teria falecêr em conseqüência de uma hemorragia cerebral, sucedida a um ataque cardíaco. Na luta contra a morte, um dos aposentos de sua residência foi transformada em sala de operação de emergência.

DADOS BIOGRÁFICOS

NOVA DELHI 27 (ANSA) — Discípulo predileto de Gandhi, o Pandit Nehru participou, desde os tempos de sua juventude, ao movimento nacionalista que estendeu-se gradativamente à Índia inteira pela libertação do domínio britânico. Nehru nasceu em 1889, da família de Brahamanes, no Cachemir. Estudou nas Universidades Britânicas de Harrow e Cambridge e foi advogado na Índia. Seu pai, Molital, foi um dos chefes do movimento nacionalista hindu.

Em 1919 Nehru enfrentou frontalmente o Govêrno, quando teve seu início o movimento satyagraha com seu programa de desobediência civil. Considera-se que a detenção dos dirigentes fizesse parte da luta e Nehru transcorreu muitos anos de sua vida na prisão. Aos poucos transforma-se em uma personagem sempre mais importante no partido do Congresso e, entre os anos de 1923 e 1939, foi designado três vêzes Secretário e Presidente.

Estudou profundamente não só os problemas de seu país como também os que se relacionavam com a política mundial. Visitou várias vêzes a Europa. Em 1930 aproximadamente foi a Espanha e a Tcheco-Eslováquia. Viajou para a China em 1939. Quando da deflagração da II Guerra Mundial declarou que não se tratava de um conflito que interessava à Índia e que êsse país não assumira totalmente sua independência. Nesta posição permaneceu no decorrer de todo o conflito. Sua atitude o levou novamente para a prisão em 1940, e mais uma vez em 1942. Nehru foi pôsto em liberdade depois da guerra e realizou as negociações com Lord Wawell e a missão governativa britânica. Não foi encontrada nenhuma solução que pudesse satisfazer ambas as partes, mas foi constituído um govêrno hindu interino, com Nehru como Ministro do Exterior e das Relações com a Commonwealth e Vice-Presidente do Conselho Executivo do Vice-Rei. Nessa época assumira êle mais uma vez a presidência do Partido do Congresso. Finalmente, durante o vice-reinado de Lord Mountbatten chegou-se ao acôrdo que criou dois estados autônomos: A Índia e o Paquistão. Nehru — além de seu cargo de Primeiro-Ministro — exerceu em várias oportunidades e contemporâneamente outras funções como Ministro do Exterior, Ministro da Defesa e Presidente do Conselho para a Investigação Científica e Industrial.

Segundo suas próprias declarações, seu ideal era o de transformar a Índia em uma verdadeira República e a êste ideal dedicou grande parte de seus esfôrços nos primeiros anos de govêrno totalmente independente. Nos anos de 1948 e 1949 participou das conferências dos Primeiros-Ministros da Commonwealth e na última foi alcançado aquêle ideal. Graças a assim chamada Declaração de Londres, a Índia continuava integrando a Commonwealth, mas como uma República independente. O pacto foi ratificado pelo Parlamento hindu em maio de 1948 e a República foi proclamada oficialmente em janeiro de 1950.

Sob o govêrno de Nehru, a Índia deu início em 1951 a um plano qüinqüenal de desenvolvimento econômico e social, que foi o primeiro de uma série de programas tendentes a elevar as condições de vida da população. Sua atividade em matéria de política exterior foi igualmente importante. Em 1948 avistou-se com membros do Govêrno francês em Paris, e falou diante da Assembléia Geral das Nações Unidas. Nessa época visitou os Estados Unidos, falando diante do Congresso em Washington e no Canadá. Diante dêste último Parlamento pronunciou um discurso memorável. Recebeu o doutorado "Honoris Causa" em Direito por parte da Universidade de Columbia; oportunidade esta em que comentou as novas relações entre seu país e a Grã-Bretanha. Em 1950 participou da Conferência de Colombo, dos Ministros do Exterior da Commonwealth. Participou, outrossim, do chamado Plano Colombo. Tanto em política interna como em política externa Nehru seguiu uma linha de ação em favor da paz e da conciliação. Teve participação importante também nas negociações que ocasionaram a paz na Coréia e na Indochina. Em 1954 viajou novamente para a China, através da Birmânia e do Vietnam e em 1955 visitou a Europa, inclusive a União Soviética. Durante seus anos de prisão escreveu um livro que dedicou à sua filha, e que mais tarde foi publicado com o título "Glimpse of World History". Escreveu também sua autobiografia e, mais tarde, uma história da civilização de seu país, intitulada "The Discovery of India".

Nehru casou-se em 1916 e teve uma filha, Indira, que nasceu um ano depois de seu casamento. Sua espôsa veio a falecêr em 1935.

Nehru foi professor honorário da Universidade de Cambridge e membro vitalício da União Universitária. Lord Patrick Lawrence assim se expressou, falando dele: "É uma daquelas grandes mentes que dissolvem as barreiras dos homens entre si, uma guia entre o Oriente e o Ocidente. Nada sabe de maldades ou de rancores. O fracasso jamais o abateu, mas a vitória nunca o embriagou".

Jawaharial Nehru foi eleito Primeiro-Ministro da Índia em agôsto de 1947, quando seu país alcançou a condição de estado soberano.

Repercussão na Europa da Morte de Nehru

LONDRES, 27 (ANSA) — Nos círculos britânicos, a notícia da morte de Nehru provocou profunda consternação. A Grã-Bretanha perdeu um amigo e um dos mais respeitados defensores da Commenwealth. É êste o comentário formulado em Whitehall, onde se afirma que poucos homens contribuiram como Nehru para a construção da moderna Commenwealth. Observa-se que Nehru conseguiu, pela primeira vez, conciliar a proclamação de uma República com sua permanência no Commonwealth.

Na «India House» desta capital, sede do alto comissionado indiano, um porta-voz declarou: «A notícia nos atingiu como um raio».

Entretanto, ainda não recebemos confirmação oficial». Na entrada do edifício foi colocado um registro para recolher as firmas e esta tarde todos os 1.400 funcionários reunir-se-ão no salão principal do grande edifício para rezar em memória do grande estadista desaparecido.

Observa-se em Londres que em 1947, quando a Índia alcançou a independência, Nehru lançou a idéia da associação da nova República à Commonwealth. Participou de tôdas às reuniões de primeiros-ministros da comunidade e tinha numerosos amigos na Inglaterra.

A impressão reinante em Whitehall é que a morte de Nehru não causará nenhuma modificação importante nas relações políticas entre a Índia e a Grã-Bretanha.

NA ITÁLIA

ROMA, 27 (ANSA) — O primeiro-ministro italiano Aldo Moro, ao ter conhecimento da notícia da morte do presidente Nehru, fêz a seguinte declaração: «Recebi com viva emoção a notícia do repentino falecimento do presidente do Conselho da Índia.

«Nehru foi, sem dúvida alguma, uma das grandes figuras da humanidade e, ainda vivo, tinha seu lugar na história. Combatente desde à juventude pela independência e a liberdade de seu país. Criando, respeitando e fazendo respeitar as instituições democráticas com vontade e energia exemplares, embora entre enormes dificuldades internas, Nehru deixa o exemplo de uma extraordinária capacidade de trabalho dedicado a importante tarefa da edificação de um Estado moderno. Nehru vivera até o ano passado no turbilhão de uma atividade sem descanso. Era um homem de incrível dinamismo. Soube garantir as condições para um disciplinado progresso econômico e social de um país tão amplo como um continente e, portanto, profundamente diferenciado.

«Reunindo as milenárias tradições hindus e uma visão universal da história e dos problemas da humanidade, compreensão entre as civilizações do Oriente e do Ocidente. Certamente, deve-se muito à esta compreensão se, sua ação no plano mundial, soube exercer uma influência moderadora, promovendo o respeito das instituições de cooperação internacional. Seu desaparecimento afeta tôda a humanidade com a Índia, a qual expressamos nossos sentidos pesêmes».

NA RÚSSIA

MOSCOU, 27 (ANSA) — «Um sincero amigo da União Soviética» — assim a emissora de Moscou define o falecido primeiro-ministro indiano, comentando sua morte. Rádio Moscou fala da «Grande consternação» provocada pela notícia no govêrno e no povo soviético.

«Trata-se de um estadista e de uma personalidade política de primeiro plano» — acrescentou o comentarista — «O nome de Nehru é ligado à grandes progressos nas relações entre a Índia e a URSS. O povo soviético dirige reverente seu pensamento a êste nobre filho de um grande povo, que será recordado para sempre».

Esta tarde, o primeiro-ministro Nikita Kruschev irá, acompanhado por várias personalidades soviéticas, a embaixada indiana para assinar o registro dos visitantes em sinal de pesar.

PALAVRAS DE ANTHONY EDEN

LONDRES, 27 (ANSA) — Comentando a morte de Nehru, Lord Avon (ex-primeiro-ministro Anthony Eden), declarou: «Recebi com profunda dor a notícia da morte de Nehru. É uma tragédia perda para a Índia e uma grave desgraça para o mundo inteiro».

O presidente do Partido Trabalhista Anthony Greenwood declarou: conheci Nehru durante mais de trinta anos e sua morte constitui para mim motivo de grande dor. Envidou grande fôrça em sua obra pela paz, e o mundo é agora mais pobre. Dirigimos nossos pensamentos ao povo hindu neste trágico momento».

NA UNESCO

PARIS, 27 (ANSA) — O Conselho Executiv da UNESCO, atualmente em sessão nesta capital, suspendeu suas deliberações em sinal de luto. Tão logo chegou a notícia da morte de Nehru. As 15 horas o Conselho reunir-se-á em sessão solene para prestar homenagem à memória do estadista desaparecido.

A SUCESSÃO DE NEHRU

NOVA DELHI, 27 (ANSA) — Circulavam rumôres de que Nehru desejava que lhe sucedesse como chefe do govêrno sua filha Indira Gandhi, viúva, de 46 anos de idade.

Nos últimos dez anos, a sra. Gandhi desenvolveu intensa atividade política em importantes comissões do Partido do Congresso, do qual foi presidente durante um ano, tendo que abandonar o cargo por motivo de saúde.

Por encargo do pai, viajou várias vêzes ao exterior, integrando comissões políticas. De qualquer forma, Nehru nunca indicara o nome de um sucessor.

A êste respeito, dissera que o Partido do Congresso o elegeria quando chegasse o momento. «Minha vida não está próxima do fim — respondera sexta-feira última a alguns jornalistas que o interrogavam sôbre a sucessão. Nehru era um homem ambicioso e não o escondia. Afirmava que conseguiria satisfazer qualquer ambição, mas havia fixado para si uma missão que ainda não está concluída e que constituía sua maior ambição: «Trabalhar durante os anos que lhes restavam (estas palavras são de há dez anos), com tôdas as fôrças, na construção da Índia».

ÊSTE ERA UM PNEU VELHO...

que ficou nôvo depois de recapado em

BENFICA

Recapado em BENFICA PNEUS, seu pneu velho fica nôvo outra vez. Roda a mesma quilometragem, com a mesma segurança. BENFICA garante a perfeição do seu serviço porque:

- é uma das maiores e mais modernas organizações no ramo de pneus, do mundo;
- seu pessoal é altamente especializado.
- usa a melhor matéria-prima para recapagens: o mundialmente aprovado CAMELBACK

GOODYEAR

BENFICA PNEUS

SERVE BEM PARA SERVIR SEMPRE!

Novos ou recauchutados os pneus da BENFICA são segurados.

MATRIZ LOJAS DEPARTAMENTO INDUSTRIAL ALMOXARIFADO

Avenida Itaóca, 360 - 360 A e B - Telefones: 30-4113 (Rêde Interna) 30-9153 - 30-5562 - 30-5635 - 30-7401 - (SEDE PRÓPRIA) - BONSUCESSO

FILIAIS: EST. DA GUANABARA - S. J. MERITI - DUQUE DE CAXIAS - PETRÓPOLIS

A NOITE Nos Espetáculos: Teatro-Cinema-Rádio-Tv

FIGURA DO DIA

Denise, Uma Apreciada Sambista da Nova Geração Brasileira

A cantora Eleonora Diva, uma das mais apreciadas vozes da Rádio Nacional, está gravando para a Copacabana, um bonito Lp. o lado de Moacir Silva, conhecido saxofonista. Fora desta gravação, a querida artista continua a se apresentar nos programas de auditório da Nacional (Manoel Barcelos, César de Alencar, Paulo Gracindo e Musical Alegre).

Foi em 1962, na Rádio Mayrink Veiga, no antigo programa PRE-Neno, que a morena Denise, iniciou a sua carreira artística. Naquêle ano atuava também na Mayrink, em Pescando Estrêlas, Ciranda dos Bairros. Foi convidada para uma apresentação no programa de César de Alencar na Nacional, em um quadro em que o popular animador dava oportunidades aos novos valôres de nossa música. Cantou e agradou. A prova é que foi logo chamada pela gravadora CBS, para onde lançou recentemente o seu primeiro 78 rpt. «Dona Baratinha», sem dúvida alguma, um grande sucesso em execução e vendagem. Após esta gravação, às portas do sucesso lhe foram abertas. Foi e ainda é solicitada para participar dos melhores programas de rádio e TV, além de cantar em festas, clubes e «shows». Atua como convidada na Rádio Nacional, nos programas de auditório, Manoel Barcelos, César de Alencar e Paulo Gracindo. Sua mais recente gravação, que deverá sair dentro de uns 20 dias aproximadamente, é um compacto com as faixas: «Dom João Ratão» que já vem defendendo em suas apresentações e mais «Sambista sem jeito», «Labareda» e «Faça-me um favor».

FICHA COMPLETA

DENISE (seu nome verdadeiro e artístico) é carioca de Ipanema, onde nasceu no dia 16 de julho, precisamente há 19 anos. Morena, 1,60 m de altura, cabelos e olhos castanhos escuros. Reside em Campo Grande e tem como «hobby» colecionar fotos de artistas (seus colegas) e principalmente boa amizade. Para o futuro a simpática cantora tem como planos continuar cantando, «fechando» sempre nos lugares em que se apresenta e o que considera o seu grande sonho: casar e viver feliz em seu lar.

UMA NOTA SÓ

Os shows da televisão são espetáculos artísticos ou simples veículos para vender as mensagens dos anunciantes? Um show deve agradar aos que procuram na televisão um entretenimento erudito ou deve ser feito para as «massas» que fazem da tevê um narcótico, um derivativo das preocupações diárias? Devia-se chamar para a televisão os Gianni Ratto e os Suassuna, para elevar o nível dos espetáculos, ou se deve confiar na habilidade e experiência de Max Nunes e Haroldo Barbosa — conhecedores profundos da psicologia do homo brasiliensis?

ONDAS

O excelente Agostinho dos Santos viaja por êstes dias para a Argentina, a fim de cumprir contrato em televisão e boates de Buenos Aires. O cantor de voz derrapante, que atualmente está em grande evidência entre nós, por certo repetirá o sucesso de anteriores apresentações no Prata.

Pimentinha finalmente terá sua grande chance. O Canal 7 de São Paulo prepara uma série de programas com o ótimo cômico para lançamento dentro de semanas. Os escritos serão de Oswaldo Moles e se intitulará «E agora, Pimentinha?». O espetáculo será levado também para outras praças.

A famosa Gigi da Mangueira também vai virar cantora, gravando pela primeira vez um compacto-simples. Serão duas composições de Zé Kéti, uma das quais terminada em abril último. Trata-se de «Cai no Samba», que tem um trecho assim: «Cai no samba, me requebrei e o povo gritou Gigi».

Teóphilo de Barros Filho, produtor do programa «Concêrtos Matinais», da TV-Tupi, preparou uma audição especial para comemorar o quinto aniversário daquela audição, ocorrida em fins de maio. Êle apresentou, com Maria Pia Finocchio, os bailados de «Romeu e Julieta» e «West Side Story».

Moacyr Franco, que suspenderá seu programa até dezembro próximo, a fim de viajar pelas Américas, deverá gravar um LP cantando em castelhano. Nêsse álbum êle deverá interpretar seus principais sucessos, como «Doce Amargura», «Suave é à Noite», «Ninguém Chora por Mim» e muitas outras.

Bing Crosby, produtor da série «Ponto Crítico» recentemente lançada em São Paulo e Rio (TV-Tupi), e um dos grandes sucessos da TV norte-americana, anda feliz da vida. É que aquêle filme, que trata de temas adultos relacionados a problemas psicológicos, alcança êxito em todo o mundo.

Os Filmes da Semana

LOBOS NO REBANHO (Les Loups dans la Bergerie) — Francês. Direção de Alain Goraguer. Com Jean-Marc Bory, Pascale Roberts, Jean Babilec. Drama policial contando a história de um grupo de criminosos que se escondem num reformatório e acabam expulsos pelos internos. No Brubin-Copacabana e Kelly. Às 14 — 15,40 — 17,20 — 19 — 20,40 e 22,20 horas. Impróprio até 18 anos. (Par.).

*

O RIO DA CRUELDADE (Zansoku no Kawa) — Japonês de Selichiro Uchikawa. Com Xeisuka Sonoi, Miyuki Kawano e Misako Watanabe. Drama narrando uma história de cobiça no Japão feudal. No Pathé. Sem indicação de horário. Impróprio até 14 anos. (Eurofilmes).

*

O LEOPARDO (Il Gattopardo) — Italiano. Colorido. Direção de Lucchino Visconti. Com Burt Lancaster, Cláudia Cardinale e Alain Delon. Drama focalizando a decadência de uma família de nobres diante da elevação da burguesia. No Palácio — Miramar — Carioca — Alaska — Imperator. Às 14 — 16,30 — 19 — 21,30 horas. Impróprio até 14 anos. (Versão americana). (Fox).

*

OS TIRANOS TAMBEM AMAM (Diamond Head) — Americano. Colorido. Direção de Guy Green. Com Charlton Heston, Yvette Mimieux, George Chakiris e France Nuyen. Melodrama narrando uma história de rivalidades e preconceitos no Havai. No São Luis. Às 14 — 16 — 18 — 20 e 22 horas. Impróprio até 14 anos. (Col.).

*

AMOR, A TODA VELOCIDADE (Love in Las Vegas) — Americano. Colorido. Direção de George Sidney. Com Elvis Presley, Ann-Margaret, William Demarest. Comédia musicada sôbre o romance de uma jovem artista com um mecânico de automóveis. Quinta-feira no Metro-Passeio — Metro-Copacabana — Metro-Tijuca — Pax — Aztecа — Palácio-Higienópolis. Às 12 (Passeio) — 14 — 16 — 18 — 20 e 22 horas. Livre. (MGM).

*

LAWRENCE DA ARABIA (Lawrence of Arábia) — Anglo-americano. Colorido. Direção de David Lean. Com Peter O' Toole, Alec Guiness, Anthony Quinn, Jack Hawkis, Omar Sharif e José Ferrer. Cinebiografia do discutido oficial britânico que revoltou as tribos árabes durante a I Guerra Mundial. No Capitólio. Às 13 — 16,40 — 20,20 horas. Impróprio até 10 anos. (Col.).

FREUD, ALEM DA ALMA (The Secret Passion) — Americano. Direção de John Huston. Com Montgomery Clift, Susannah York, Larry Parkins, Susan Kohner. Drama focalizando os esforços de Freud para estabelecer a psicanálise. No Palácio — Leblon e Central-Niterói. Às 14 — 16,30 — 19 — 21,30 horas. Impróprio até 14 anos. (U).

CARTAZ TEATRAL

Participação Especial: TEREZA RACHEL

Teatro Ginástico
AR REFRIGERADO
Traje esporte
Telefone: 42-4521
6.º Mês
De Sucesso
JARDEL FILHO
Márcia de Windson, Sérgio Viotti, Margarida Rey
5.º MÊS! A CAMINHO DAS 200 REPRESENTAÇÕES
De 3ª a dom. às 21,30 horas — Quintas e dom. Vesp. às 16h — Sábados às 20 e 22,30 horas — Um espetáculo de VASCO MORGADO

Refrigeração Polar? HI-FI — Uísque Legal? Cozinha Internacional? — Preços Honestos? — HI-FI — Sempre HI-FI

HI-FI BAR E RESTAURANTE
Direção geral de MAURÍCIO LANTHOS
Aberto das 15 às 5 horas da manhã
AVENIDA PRINCESA ISABEL, 63 — TEL.: 57-1870
PLAZA COPACABANA HOTEL — LIDO

ANTÔNIO DE CABO apresenta
NATÁLIA TIMBERG
na obra-prima de Jean Anouilh
"ANTIGONA"
4 ÚNICAS SEMANAS
A PEÇA QUE O PÚBLICO APLAUDE TODOS OS DIAS
TEATRO JOVEM — Praia de Botafogo, 522
De 3ª a dom. às 21,30 h — Vesp. 5ªs às 16 e doms. às 17 h — Sábs. às 20,15 e 22,30 h
Reservas: 46-3166

Teatro Nacional de Comédia
GRUPO DECISÃO
apresenta
ÚLTIMAS SEMANAS
"O INOPORTUNO"
De H. PINTER — Trad.: ELIZABETH KANDER
3ªs e 4ªs: Sessão Única às 18,30 h — 5ªs e 6ªs às 21 h
Sábados às 20 e 22,30 h — Domingos às 16 e 21 h
BILHETES À VENDA — RESERVAS: 22-0367

UMAS & OUTRAS

Arthur de Carvalho

Ivon Cúri "Show" do Orfeão Portugal — Mello Prestará Homenagem — Dez Anos de Shirley Castilho Marcada Posse no Clube Militar — Jantar à Morenas do Renascença — Tijuca Oferecerá Coquetel

NO encerramento das comemorações do 41º aniversário de sua fundação, o Orfeão Portugal realizará, na noite de hoje, o seu tradicional «Baile de Gala». A presença de Ivon Curi, no «show», está sendo aguardada como a grande atração da noite. Tocará o Conjunto de Ritmos O.K., de São Paulo.

★

NA noite de amanhã, quando a A.A. Vila Isabel estará celebrando o 14º aniversário de sua fundação, com uma elegante festa (a rigor), o presidente e Sra. Oswaldo (Alice) Cardoso receberão manifestações calorosas do quadro social por dois motivos muito caros: a data da fundação do clube e pelo nascimento da menina Paula, encantadora neta do casal.

★

MUITO orgulhosos com o pequeno Carlos Eduardo Vale de Figueiredo, pelo brilho com que êle se houve nas provas de xadrez dos «Jogos Infantis», o vice-presidente do C.R. Flamengo e Sra. Francisco (Clélia) Afonso de Figueiredo. O jovem enxadrista contribuiu de maneira decisiva para que o «Maisquerido» conquistasse o título do campeão dêsse difícil esporte.

★

EM solenidade marcada para 20 do próximo mês, tomará posse na presidência do Clube Militar o Gen. Augusto César Moniz Aragão. Na mesma ocasião, outros dirigentes do CM, serão empossados, tais como: gen. José Varonil de Albuquerque Lima, diretor da Carteira Hipotecária e Imobiliária; gen. José Oswaldo Pinheiro da Motta, diretor da Caixa Mutuária; e gen. Silvestre Travassos, diretor de Assistência e outros que oportunamente divulgaremos.

★

ANUNCIAMOS, há dias, que a A.A. Banco Mineiro da Produção elegeria sua candidata para o Concurso «Miss Estado da Guanabara», na noite de amanhã, durante uma grande festa, nos salões do C.R. Flamengo, no Morro da Viúva. O júri para essa escolha estará assim constituído: Sra. Ronaldo (Martha Rocha) Xavier de Lima, Sra. Julio (Vera Ribeiro) Frederico Sêco, Madame Campos, compositor Sérgio Malta, atriz Lourdes Mayer, jornalista Márcia Rita, jornalista Alberto Matos e Dr. Francisco Ferraz (diretor da Cosimig).

★

O MELLO T.C. programou para a noite de amanhã uma festa com o seguinte título: «Baile da Chancela». Não sabemos a razão dessa escolha, mas deve haver uma razão. Sabemos, entretanto que tocará o conjunto de Zito & Garin e que muitas figuras do clube serão homenageadas pelos serviços que expontâneamente vêm prestando ao grêmio. Entre elas, podemos citar: Sr. Abel da Costa Melo, Sr. Ruy Baldez Souza, Sr. José Ferreira de Souza, Sr. José da Silva Henriques, Sr. Paulo Regal de Castro, Sr. João da Rocha Filho, Sr. Moacir Cola, Sr. Zeferino Freiria Gonzalez, Sr. Abrahão Kotec, Sr. Antônio Meireles Marinho, Sr. Nicolas Georges Jacolbe, Sr. Pedro Ricciopo, Sr. Almir Rabello, Sr. Antônio Pereira Dias, Sr. João Couto Godinho, Sr. Sebastião Sanches e Sr. Damásio Bayer. O início do baile está previsto para às 23 h.

★

AS morenissimas moças que, no próximo mês, no Hotel Glória, estarão concorrendo ao título «Miss Renascença Clube», com vistas ao «Miss GB», serão recepcionadas, na noite de amanhã, para um jantar na Churrascaria Tomel, de Copacabana. Com elas, estarão o presidente do Renascença Clube e Sra. Oscar de Paula Assis e o diretor-social e Sra. Nilo Duarte. O anfitrião, que nos enviou amável convite, será Carlos Renato, da «Última Hora».

★

O SATÉLITE Clube, representado por Delmira Lemos, escolhida na noite de último sábado, participará do Concurso «Miss GB.».

★

O SENHORZINHO Dulcinio Trindade Pereira, filho do casal Maria de Lourdes-Janyr Pereira, convidando-nos para sua 1ª comunhão, domingo próximo, às 9.30 horas, na Igreja do Colégio Selesiano, em Niterói.

★

EMBORA não apresentando o espetáculo «Vive Le Femme», pelas razões ontem explicadas ,o América F.C., manterá o baile programado para a noite de amanhã.

★

NA noite de amanhã, o Sampaio A.C., brindará o seu quadro social com a realização do «Baile das Rosas». Orquestra de Permínio Gonçalves.

★

A PÉRGULA da piscina social do C.R. Flamengo, na Gávea, estará iluminada na noite de hoje, para mais uma festa. Orquestra de Steve Bernard.

★

ÚLTIMA: Os nossos bons amigos Wilma e Carlos José Castilho (êle, o notável «astro» do futebol brasileiro) festejarão, amanhã, às 10 mimosas primaveras da mocinha Shirley Lopes Castilho. O colunista de U&O participa dessa alegria dos Castilho.

Amável convite do Tijuca T. C., para um coquetel, amanhã, às 17 horas, em sua sede social. Na ocasião, os novos dirigentes cajutis, tendo à frente, o presidente Jaime Ferreira, darão conhecimento aos cronistas do plano de ação elaborado. * Enfeitando a nossa crônica de hoje, apresentamos a jovem senhora Ronaldo (Carminha) Cavaliere Vargens, elegante figura dos clubes da cidade.

REGISTRO SOCIAL

Aniversários

Sra. Maria Leonídia Martini, membro de destaque da sociedade portalegrense, faz anos hoje. Por tão feliz evento, receberá de suas amigas e parentes sinceras homenagens.

Festa Folclórica Internacional

No próximo domingo, dia 31, às 20 horas, será realizado no Ginásio Monte Sinai, à rua São Francisco Xavier, 100, o "1º FESTIVAL ESPORTIVO FOLCLÓRICO INTERNACIONAL", com a eleição do "Miss Folclore Internacional" e a presença de Grupos Folclóricos de vários países.

Coquetel

Domingo próximo, dia 31, às 11 horas, para solenidade de lançamento da pedra fundamental das obras da sede social esportiva do Clube Canaveral, os associados e convidados serão recepcionados com um coquetel no local.

CARIOCA REPÓRTER
TELEFONE: 31-2185

CONFIRMADO PROGNÓSTICO DE "A NOITE":

VITÓRIA ESPETACULAR DE FRANCISCO EDUARDO 1263 CONTRA 531 VOTOS

Texto de F. Senatore

FRANCISCO EDUARDO PAULA MACHADO — Reeleito para o quadriênio 64-68 com novos progressos garantidos para o turfe guanabarino

CONFORME previramos, em nossa edição de têrça-feira, aproximadamente dois mil votantes compareceram ao terceiro andar da sede social do Jockey Club Brasileiro, à Avenida Rio Branco, para depositarem numa das cinco urnas seus votos.

Confirmando totalmente nossos prognósticos o candidato da situação, Dr. Francisco Eduardo de Paula Machado, venceu por larga margem de votos o que representaria na gíria turfista dizer-se que o seu oposicionista «não apareceu na fotografia».

Foi uma das eleições mais movimentadas que já se realizaram na sociedade turfista e, graças à sua capacidade administrativa e sua dedicação ao nobre esporte, pôde o sr. Paula Machado obter votação espetacular e sem emoções durante o transcurso de suas apurações.

ANTECIPADA A VITÓRIA

A reportagem de A NOITE estêve tôda a tarde presente ao concorrido pleito e teve ocasião de ouvir uma das figuras mais simpáticas do turfe que é o sr. Carlos Portinho, membro do Conselho Técnico da agremiação do turfe. Teve ocasião de nos declarar, precisamente 2 horas após iniciada a votação, que a vantagem que se afigurara em favor da reeleição estava além da expectativa.

1794 VOTANTES

Houve uma abstenção de 30% e o número de votantes não atingiu a casa dos dois mil. Todavia, a vantagem da chapa encabeçada pelo senhor Paula Machado, foi esmagadora, demonstrando a satisfação da maioria dos associados com a administração anterior composta de homens esclarecidos e dedicados à causa turfista.

A PALAVRA DO PRESIDENTE

A reportagem procurou o presidente reeleito para as primeiras palavras ao quadro social, profissionais e turfistas em geral. Disse-nos:

«Agradeço a todo o quadro social pelo atendimento ao chamado às urnas. Tudo farei para dar melhores dias aos profissionais do turfe, justamente no momento em que necessitam de um amparo social. Séde social, aumento das dotações serão minhas primeiras etapas».

POSSE DA NOVA DIRETORIA

Dentro de mais alguns dias será marcada a posse da diretoria recém-eleita.

Presidente: F. E. Paula Machado; Vice-Presidente: Paulo Rubens Monte; Adair Eiras de Araujo, Alberto Paiva Garcia, Guilherme Penteado, Tude Neiva de Lima Rocha; 1.º Secretário: João Pedro Couveir Vieira; 1.º Tesoureiro: Luiz Biolchini.

VICE-PRESIDENTES

Paulo Rubens Monte

Adair Eiras de Araújo

Abril Foi o Vencedor da Melhor Prova de Ontem

Em pista leve foram desdobrados, na tarde de ontem, na Gávea, nove interessantes páreos que, com exceção do primeiro os demais tiveram resultados pràticamente dentro da lógica.

Na carreira central da tarde tivemos a vitória do animal Abril que dominou nos 100 metros derradeiros o favorito Barquinho que parecia iminente ganhador.

Os resultados gerais foram os seguintes:

1º PAREO — 1.400 METROS:
1º Tio Américo — A. M. Caminha.
2º Oaks — J. B. Paulielo.
3º Timoneiro — O. Cardoso.
Rateios: Vencedor (2) Cr$ 444,00.
Dupla (12) Cr$ 26,00.
Placês: Cr$ 37, — Cr$ 24,00 e Cr$ 13,00.

2º PAREO — 1.400 METROS:
1º Pelega — A. Ricardo.
2º Espanhola — J. Ramos.
3º D. Gastal — B. Santos.
Rateios: Vencedor (1) Cr$ 19,00.
Dupla (12) Cr$ 20,00.
Placês: Cr$ 12,00 — Cr$ 24,00 e Cr$ 44,00.

3º PAREO — 1.400 METROS:
1º Reine — O. Cardoso.
2º Tetela — A. Azevedo.
3º . Piava — J. Portilho.
Rateios: Vencedor (4) Cr$ 32,00.
Dupla (12) Cr$ 28,00.
Placês: Cr$ 17,00 — Cr$ 54,00 e Cr$ 21,00.

4º PAREO — 1.000 METROS:
1º Jugurta — A. Ramos.
2º P. Préta — O. Bastos.
3º Bofa — J. Portilho.
Rateios: Vencedor (5) Cr$ 21,00.
Dupla (24) Cr$ 32,00.
Placês: Cr$ 12,00 — Cr$ 41,00 e Cr$ 15,00.

5º PAREO — 2.200 METROS:
1º Abril — J. Souza.
2º Barquinho — D. Moreira.
3º Pargo — D. P. Silva.
Rateios: Vencedor (5) Cr$ 40,00.
Dupla (34) Cr$ 26,00.
Placês: Cr$ 14,00 — Cr$ 14,00 e Cr$ 14,00.

6º PAREO — 1.300 METROS:
1º Sabôt — A. Barroso.
2º Shia — J. Silva.
3º Hedon — A. Ramos.
Rateios: Vencedor (3) Cr$ 31,00.
Dupla (24) Cr$ 26,00.
Placês: Cr$ 14,00 — Cr$ 16,00 e Cr$ 24,00.

7º PAREO — 1.400 METROS:
1º Poraqui — J. Machado.
2º Vat'en — C. Souza.
3º Wyoming — L. Santos.
Rateios: Vencedor (14), Cr$ 56,00.
Dupla (24), Cr$ 38,00.
Placês: Cr$ 28,00 — Cr$ 83,00 e Cr$ 59,00.

8º PAREO — 1.200 METROS:
1º Gangster — A. Azevedo.
2º A. Dilema — J. Tinoco.
3º Fusível — J. G. Silva.
Rateios; Vencedor (6) Cr$ 148,00.
Dupla (22) Cr$ 116,00.
Placês: Cr$ 20,00 — Cr$ 18,00 e Cr$ 14,00.

9º PAREO — 1.200 METROS:
1º B. B. C. — J. Veiga.
2º Ivicema — M. Silva.
3º Naninha — A. Ricardo.
Rateios: Vencedora (5) Cr$ 44,00.
Dupla (22) Cr$ 36,00.
Placês: Cr$ Cr$ 14,00 — Cr$ 11,00 e Cr$ 27,00.

Movimento de apostas: Cr$ 185.487.800,00 (recorde em páreos comuns na Gávea.

Devon e Scherzo em Luta Difícil

1º PAREO — às 13,30 horas — 1.300 metros — Cr$ 500.000,00 — (AREIA)

1—1	Clericato, J. Portilho	2	55
2—2	Obvio, M. Andrade	6	55
	3 Enlace, A. Barroso	7	55
3—4	Estragon, M. Silva	5	55
	5 Ebro, A. Ramos	1	55
4—6	Lunnison, H. Vasconcellos	3	55
	» Stryx, C. R. Carvalho	4	55

2º PAREO — às 14.00 horas — 1.400 metros — Cr$ 380.000,00 — (AREIA)

1—1	Onça, J. Correa	7	57
	2 Flora Valente, I. Oliveira	8	57
2—3	Aramney, P. Alves	2	57
	4 Rogerita, A. Azevedo	3	57
	5 Primula, J. Ramos	10	57
3—6	Marishalah, A. Ricardo	11	57
	7 Azaléa, S. Cruz	6	57
	8 Potinga, W. Andrade	1	57
4—9	Jatai, B. Santos	9	57
	10 Cilslong, A. Ramos	4	57
	11 Mazná, O. Bastos	5	57

3º PAREO — às 14.00 horas — 1.400 metros — Cr$ 500.000,00

1—1	Elevan, J. Fagundes	5	55
2—2	Corsican, A. Ricardo	7	57
	» Quo Vadis, J. Baffica	2	55
3—3	Egon, J. Souza	1	55
	» Estio, A. Santos	6	55
4—4	Zest, A. Machado	3	55
	5 Until, I. Souza	4	55

4º PAREO — às 15,00 horas — 1.400 metros — Cr$ 450.000,00

1—1	Pivot, M. Silva	4	56
	2 Mosqueteiro, P. Alves	8	56
2—3	Ramadan, A. Barroso	1	56
	4 Dialon, A. Machado	10	56
	5 Tarantus, A. Hodecker	2	56
3—6	Mister Gringo, D. Moreira	11	56
	7 Tourist, J. Machado	6	56
	8 Tulchan, I. Souza	5	56
4—9	Jeune Prince, J. Portilho	3	56
	10 Mistral, A. Santos	9	56
	11 Indian Brave, J. Corrêa	7	56

5º PAREO — às 15,30 horas — 1.300 metros — Cr$ 450.000,00

1—1	Tecali, J. Machado	8	56
	2 Ventimiglia, M. Andrade	3	56
	3 Dicaba, N. Corre	9	56
2—4	Funcionária, A. M. Caminha	1	56
	5 Arapova, D. Moreira	14	56
	6 Miss Glide, S. Cruz	4	56
3—7	Rampa, F. Irigoyen	2	56
	8 Dona Margarita, L. Acuña	11	56
	9 Pylore, N. Corre	12	56
	10 Laiá Boneca, P. Fontoura	13	56
4-11	Orage, J. Tinoco	7	56
	12 Hand, P. Fernandes	6	56
	13 Decretal, A. G. Silva	5	56

6º PAREO — às 16.05 horas — 2.000 metros — Cr$ 2.000.000,00 — (Clássico) — (Grande Prêmio «Frederico Lundgren»

1—1	Devon, M. Silva	5	57
	» Dragueur, J. Machado	4	57
	2 Tarpicón, H. Vasconcellos	8	57
2—3	Scherzo, F. Irigoyen	6	57
	4 Sawer, A. Machado	3	60
	» Intocável, L. Santos	x	60
3—6	Bewitched, D. Netto	x	60
	» Debuxo, J. Portilho	x	57
	7 Chirua, A. Ricardo	1	58
4—8	Icarai, J. Fagundes	x	57
	9 Causa, A. Santos	2	58
	» R. Prince, A. Barroso	7	57

7º PAREO — às 16,40 horas — 1.300 metros — Cr$ 450.000,00 — (BETTING)

1—1	Halmito, D. Moreira	2	56
	» Plattur, C. A. Souza	11	56
	2 Carnif, E. Oliveira	9	56
	3 Ourofan, A. Ricardo	17	56
2—4	Tubi, J. Portilho	6	56
	5 Docket, M. Silva	16	56
	6 Casco Escuro, L. Acuña	4	56
	7 Apis, S. Silva	8	56
	» Portofino, A. Ramos	15	56
3—3	Tarik, W. Andrade	10	56
	9 Alonso, E. Gibson	7	56
	10 Ice, I. Oliveira	19	56
	11 Coccinelle, A. Machado	18	56
	» Grand Marnier, J. Machado	12	56
4-12	Izonzo, F. Maia	5	56
	13 Canchero, L. E. Castro	3	56
	14 Hino, O. Ricardo	1	56
	15 Fantastic, H. Vasconcello	14	56
	» Alfredo, J. Julião	13	56

8º PAREO — às 17,15 horas — 1.200 metros — Cr$ 380.000,00 — (BETTING)

1—1	Oldan, J. Ramos	x	57
	2 Miquelino, J. Machado	x	57
	3 Lac, A. Ricardo	7	57
2—4	Insolente, M. Silva	x	57
	5 Curiboca, H. Vasconcellos	6	57
	6 Balmain, J. Portilho	4	57
3—7	Plug, J. Fagundes	3	57
	8 Neran, E. Oliveira	1	57
	9 Purus, P. Lima	8	57
	10 Poeirim, I. Souza	5	57
4-11	Relance, J. Silva	9	57
	12 Palma, J. Julião	x	57
	13 Beautiful Boy, L. E. Castro	x	57

9º PAREO — às 17.50 horas — 1.000 metros — Cr$ 330.000,00 — (BETTING) — (AREIA) — (VARIANTE)

1—1	Orangine, M. Niclevisck	4	58
	2 Blondie, F. Menezes	7	54
	3 Beduina, J. M. Santos	3	58
2—4	Bagatela, A. Olivares	9	58
	5 Balanita, G. Sancho	8	54
	6 Oretama, N. Corre	6	58
3—7	Roberta, J. Santos	5	58
	8 Bela Itália, O. Batista	x	58
	9 Pata Choca, I. Alves	x	58
4-10	Tia Mina, J. Silva	2	58
	11 Iava, A. Ricardo	1	58
	12 La Habanera, O. Bastos	x	58

CORRIDA DE AMANHÃ

1º PAREO — às 13,30 horas — 1.400 metros — Cr$ 500.000,00 (— GRAMA)

1—1	Luena, A. Ricardo	5	55	2º	C. Lune — 1.400 86"4|5 GU — 53	Fôrça da carreira. Daí.
2—2	Enargia, J. Fagundes	4	55	10º	H. Princess — 1200 78"1|5 AP — 55	Levam de barbada. «Chance».
3—3	Happy Widow, D. Netto	1	55	5º	Edição — 1000 59"2|5 GL — 55	Aprecia o «tapete». Olho.
	» Entica, A. Barroso	6	55	1º	La Française — 1200 76"4|5 AU — 55	Regula com a companheira.
4—4	Egide, L. Acuña	3	55	1º	El Entrevero — 1200 76"3|5 AP — 53	Vai correr bem. Levam fé.
	» Erato, H. Vasconcellos	2	55	9º	Edição — 1000 59"2|5 GL — 55	Fraca para o tropel. Daí.

LUENA — HAPPY WIDOW — ENARGIA

2º PAREO — às 14,00 horas — 1.300 metros — Cr$ 500.000,00

1—1	La Française, F. Pereira Fº	2	55	2º	Entica — 1200 76"4|5 AU — 55	Seu exercício foi bom.
	2 Unfair, J. Corrêa	5	55	5º	Entica — 1200 76"4|5 AU — 55	Vai correr melhor desta feita.
2—3	Bella Sicilia, J. Ramos	3	55	4º	Entica — 1200 76"4|5 AU — 55	Veloz e na conta. Bôa pule.
	4 Ojola, O. Bastos	9	55	13º	Edição — 1000 59"2|5 GL — 55	Apenas regular. Azarão.
3—5	Ondaguassu, J. G. Silva	1	55	4º	Efira — 1000 60"2|5 GL — 55	Bastante falada. «Chance».
	6 Ardenna, A. Barroso	8	55	8º	Lucena — 1200 73"3|5 GL — 55	Adenas regular. Placê.
4—7	Rainha Bela, F. Estêves	7	55	2º	Efira — 1000 60"2|5 GL — 55	Pela última é a fôrça.
	8 Eslovênia, A. Ramos	4	55	9º	Lucena — 1200 73"3|5 GL — 55	Trabalhou bem. Tem «chance».
	9 Honey Kiss, C. R. Carvalho	6	55	9º	Entica — 1200 76"4|5 AU — 55	Vai melhorar. Azar viável.

ONDAGUASSU' — BELA SICILIA — LA FRANÇAISE

3º PAREO — às 14.30 horas — 1|400 metros — Cr$ 380.000.00

1—1	Song, J. Fagundes	2	57	3º	Misty — 1200 74"2|5 GU — 59k	Na conta. Pode ganhar.
	2 Pampilho, F. Maia	x	57	5º	El Tango — 1500 97"2|5 AU — 57	Vai depender da partida.
2—3	Badajoz, C. Morgado	6	57	2º	El Tango — 1500 97"2|5 AU — 57	Em perfeita forma. Daí.
	4 Sucre d'Orge, J. Portilho	1	57	7º	Sian — 1300 79"2|5 GL — 57	Volta com bom exercício.
	5 Confetti, J. Corrêa	x	57	1º	M. Houdini — 1300 80"3|5 GL — 57	Mantém seu estado. Fé.
3—6	Paiquerê, E. Oliveira	x	57	3º	Cobre — 1700 80"3|5 GL — 57	Vai leve e poderá assustar.
	7 Homel, J. G. Silva	x	57	7º	El Tango — 1500 97"2|5 AU — 57	Deve espera routra ocasião.
	8 Galeguinho, (x) G. Sancho	5	57	6º	Geitoso — 1600 99"2|5 AL — 50	Pouco deverá pretender.
4—9	Volturno, D. P. Silva	4	57	1º	Vocábulo — 1400 90"4|5 AL — 57	E' a fôrça do páreo.
	10 Arabutan, A. Portilho	x	57	4º	El Tango — 1500 97"2|5 AU — 58	Havia fé e falhou.
	» Tio Guimarães, D. Moreira (x) (Ex.Homérico).	3	57	11º	El Tango — 1500 97"2|5 AU — 57	Regula com o companheiro.

VOLTURNO — PAIQUERE — BADAJOZ

4º PAREO — às 15.00 horas — 1.400 metros — Cr$ 330.000,00

1—1	Mar Verde, I. Oliveira	x	58	1º	Pingolinho — 1500 98" AP — 54	Na pesada seria barbada.
	2 Navarone, I. Sousa	1	54	1º	Gangster — 1500 100" NP — 58	Depende do jôgo. Olho nele.
	3 Ivicema, L. Carlos	x	48			Fracassou na quinta-feira.
2—4	Iberius, A. Ricardo	8	60	7º	R. Prince — 1600 101" AL — 60	Volta com excelente exercício.
	5 Sacha, A. Azevedo	3	52	8º	O. Dit. — 1200 75"1|5 NL — 53	Apresento umelhoras. Daí.
	6 Raio, C. R. Carvalho	5	54	8º	Notário — 1200 — 75" AL — 58	Gosta da distância. Olho.
3—7	Bonjardim, M. Silva	6	62	3º	M. Verde — 1500 98" AP — 62	E' a fôrça. Deve vencer.
	8 Plátamo, J. Portilho	7	58	7º	Retilíneo — 1600 98"1|5 GL — 55	Bem situado na distância.
	9 Dragão Branco, M. Andrade	4	54	13º	Icaraí — 1400 85"2|5 GU — 56	Preferiu êste páreo. Olho.
4-10	Brevet, J. Souza	x	50	4º	Navarone — 1500 100 NP — 58	Apresentou melhoras.
	» Beaujolais, F. Maia	2	54	4º	M. Verde — 1500 98" AP — 54	Vai correr bem. Levam fé.
	11 Cabanheiro, J. Baffica	x	54	6º	M. Verde 1500 98" AP — 54	Veloz mas em tropel duro.

BONJARDIM — IBERIUS — BREVET

5º PAREO — às 15,30 horas — 1.20 0metros — Cr$ 456.000,00

1—1	Palman, A. Ramos	5	53	2º	L. Vermouth — 2200 142"3|5 AU — 57k	Em perfeita forma.
	2 Danielito, I. Souza	1	53	8º	Gramado — 1600 97"1|5 GL — 57	Vai correr bem. Fé.
2—3	Torneio, A. Ricardo	x	53	1º	L. Vermouth — 2100 134"2|5 AL — 54	Anda tinindo. «Chance».
	4 El Condor, J. Fagundes	3	53	6º	L. Vermouth — 2200 142"3|5 AU — 54	Fraco para a turma.
3—5	Candomblé, M. Silva	4	53	6º	Sawer — 1400 84" GL — 57	Volta bem preparado.
	6 Iago, J. Machado	x	49	9º	Gramado — 1600 97"1|5 GL — 57	Esperam melhor corrida.
	» Laboureur, E. Oliveira	2	49	9º	L. Vermouth — 2200 142"3|5 AU — 54	Igual ao companheiro.
4—7	Tony, L. Carlos	x	49	1º	L. Pinguim — 2100 137"3|5 NP — 57	Vai de 45 quilos. Olho.
	8 El Gustavo, F. Pereira Fº	x	50	7º	L. Vermouth — 2200 147"3|5 AU — 58	Na pesada seria outro.
	9 Vallauris, J. Baffica	x	46	3º	El Hornero — 2200 151"2|5 AP — 57	Pouco deverá querer.

CANDOMBLE' — PALMAN — TONNY

6º PAREO — às 16,05 horas — 2.000 metros — Cr$ 500.000,00 — (HANDICAP ESPECIAL) — (Grama).

1—1	Codajaz, M. Silva	9	56	3º	Devon — 1400 85"3|5 GU — 56k	Tinindo e é a fôrça.
	2 B. Orion, A. Ramos	x	55	4º	L. Vermouth — 2200 143"2|5 AU — 63	Vai correr bem. Daí.
	3 Marítimo, C. A. Souza	1	52	4º	Polyway — 1600 100"1|5 GP — 53	Fraco para o tropel.
2—4	Cami, J. Souza	x	54	2º	Icaraí — 1400 85"2|5 GU — 60	Levam de barbada.
	5 Geitoso, J. Baffica	5	56	7º	Iaclavo — 2100 134"3|5 AL — 58	Apenas regular. Azar.
	6 Alexander, L. Santos	4	50	4º	Cabanheiro — 1200 76"4|5 AP — 58	Risquem sorrindo.
3—7	Scoubidou, D. Netto	x	53	3º	L. Vermouth — 2200 142"2|5 AU — 58	Vai fazer manhas.
	8 Ondula, D. P. Silva	7	58	9º	Causa — 2000 127"2|5 GU — 60	Livre do Ricardo. Daí.
	9 Lord Sabiá, S. Silva	x	50	4º	Gramado — 1600 97"1|5 GL — 57	Veloz e costuma fugir....
4-10	Sawer, J. Silva	8	56	1º	Crepe — 1400 84" GL — 57	Vem apresentando melhoras.
	» Dingo, A. Machado	5	51	6º	Devon — 1400 85"3|5 GU — 51	Pouco deverá pretender.
	11 Lord Vermouth, O. Cardoso	3	54	1º	Palman — 2200 143"2|5 AU — 57	Melhor na pesada. Daí.
	» Aimberê, J. Fagundes	2	51	6º	Intocável — 1800 114"3|5 GP — 53	Vai correr bem. «Chance».

CAMI — CODAJAZ — AIMBERE

7º PAREO — às 16.40 horas — 1.400 metros — Cr$ 380.000.00 (BETTING)

1—1	Pacoba, J. B. Paulielo	4	57	3º	Caledônia — 1500 97"3|5 AU — 57	Seu exercício foi bom.
	2 Lenoca, J. Portilho	5	57	7º	On Dit. — 1200 75"1|5 NL — 53	Bem na distância. Fé.
	3 Hawaiana, A. Ricardo	9	57	8º	Caledônia — 1500 97"3|5 AU — 57	Vai correr melhor agora.
2—4	Caramba, M. Silva	7	57	4º	Besame — 1400 93"2|5 AP — 57	Aprontou muito bem. Fé.
	5 Condsur, A. Machado	10	57	1º	Sky — 1000 65" AP — 57	Fraca para a turma. Azar.
	6 Sotéia, S. M. Cruz	2	57	5º	B. Gardênia — 1200 75"2|5 AL — 57	Risquem sorrindo.
	7 Fair Justice, J. Veiga	x	57	13º	Caledônia — 1500 97"3|5 AU — 57	Anda muito bem. «Chance».
3—8	La Verité, D. P. Silva	3	57	2º	Caledônia — 1500 97"2|5 AU — 57	Vem de boa corrida. Olho.
	9 Hella, A. Reis	1	57	1º	Clumsy — 1300 80"1|5 GL — 57	Na relva estaria melhor.
	10 Oceania, A. Ramos	x	57	7º	Caledônia — 1500 97"2|5 AU — 57	Fraca para a turma. Azar.
	11 Springlight, J. Corrêa	8	57	12º	Caledônia — 1500 97"2|5 AU — 57	Pouco deverá pretender.
4-12	Chuva, J. Silva	6	57	4º	Caledônia — 1500 97"2|5 AU — 57	Volta com bom exercício.
	13 Silhouette, A. Santos	11	57	6º	Signorina — 1500 97"2|5 AP — 57	Apenas regular. Placê.
	14 Pinta Pura, P. Alves	x	57	5º	Caledônia — 1500 97"2|5 AU — 57	Esperam melhor corrida.
	» Aracena, J. M. Santos	x	57	11º	Caledônia — 1500 97"2|5 AU — 57	Apenas regular. Azarão.

LA VERITE' — CARAMBA — PACOBA

8º PAREO — às 17.15 horas — 1.400 metros — Cr$ 380.000,00 (BETTING)

1—1	Ze Valente, J. Tinoco	7	57	2º	El Pericón — 1000 64"2|5 AL — 55k	Continua bem. Muita fé.
	2 Araquiri, D. Moreira	15	57		ESTREANTE	Seu exercício agradou.
	3 Chincio, C. Morgado	4	57		ESTREANTE	Apenas regular. Cedo.
	4 Senhor Jay, J. Veiga	2	57	9º	Cobre — 1000 64"1|5 AP — 57	Levam de barbada. Olho.
2—5	Cocardo, P. Alves	1	57	2º	Ocegrande — 1200 74"1|5 G L— 56	Confirmando é grande rival.
	6 Blue Quino, O. Cardoso	5	57		ESTREANTE	Possui soberbo exercício.
	7 Crai, F. Estêves	9	57	9º	Rio de Ouro — 1500 101" AP — 57	Fraco para o tropel. Daí.
	8 Gipso, A. G. Silva	8	57	7º	Coyote — 1000 63"3|5 AL — 57	Risquem sorrindo.
3—9	Honey Kid, S. Cruz	6	57	3º	El Pericón — 1000 64"2|5 AL — 55	Melhorou e vai assustar.
	10 Arasiu, J. Julião	11	57	4º	Ocegrande — 1200 74"1|5 GL — 57	Fraco para o tropel.
	11 Le Maitre, F. Conceição	12	57	12º	R. Ouro — 1500 101" AP — 54	Na distância do seu agrado.
	12 Porangué, M. Niclevisck	16	57	6º	Z. Plateado — 1400 92" AL — 57	Risquem sorrindo.
4-13	Lord Carancho, H. Vasconcellos	10	57	5º	El Pericón — 1000 64"2|5 AL — 55	Falhou na última. Olho.
	14 Girassol, B. Santos	3	57	4º	El Pericón — 1000 64"2|5 AL — 57	Louco. Não gostamos.
	15 Indio Jari, J. Machado	13	57	9º	Cunco — 1200 79"1|5 AP — 57	Era barbada e não apareceu.
	» Afluente de Ouro, C. A. Souza	14	57	6º	Ocegrande — 1200 74"1|5 GL — 57	O companheiro é melhor.

BLUE QUINO — LORD CARANCHO — ZE' VALENTE

9º PAREO — às 17,50 horas — 1.500 metros — Cr$ 280.000,00 — (VARIANTE — (BETTING)

1—1	Tio Valentim, W. Andrade	x	56	1º	Ambar — 1500 77"2|5 NL — 58k	Venceu com autoridade.
	2 Marco Túlio, J. Quintanilha	x	56	12º	L. Whisky — 1400 90"3|5 AL — 56	A última não valeu.
	3 Long Line, J. Portilho	1	56	9º	Intocável — 1800 114"3|5 GP — 54	Esperam melhor corrida.
	4 Gorgel, C. A. Souza	x	54	1º	Estro — 1200 78" NP — 56	Fraco para o tropel. Azar.
2—5	Hartim, L. Acuña	x	58	9º	G. Fellow — 1300 82"1|5 NL — 47	Tem corrido bem. Rival.
	6 Judy, F. Pereira Fº	x	50	5º	Jardineira — 1400 91"1|5 AL — 52	Numa turma forte. Daí.
	7 Kochana, S. M. Cruz	x	56	2º	Jardineira — 1400 91"1|5 AL — 58	Numa raia pesada....
	» Quincha, C. R. Carvalho	x	54	6º	L. Zanoca — 1300 84"2|5 AP — 56	Venceu bem e levam fé.
3—8	Quickstep, D. P. Silva	x	54	6º	L. Whisky — 1400 90"3|5 AL — 54	Veloz e vai assustar.
	9 Licia, J. Santos	x	54	3º	Jardineira — 1400 91"1|5 AL — 56	Na reta pequena....
	10 D. Orient, P. Lima	3	54	8º	G. Fellow — 1300 82"1|5 NL — 50	Volta com bom exercício.
	» Belo Antônio, I. Souza	x	58	7º	L. Whisky — 1400 90"3|5 AL — 57	Fraco para o tropel.
4-11	Gepeto, A. Ricardo	x	58	4º	L. Whisky — 1400 90"3|5 AL — 57	Não acreditamos ainda.
	12 Mané Foloriano, J. Alves	4	58	7º	Gororó — 1200 77"2|5 AU — 58	Estão levando de barbada.
	13 Bellamour, A. Machado	5	58	11º	Arguapo — 1500 95"2|5 AL — 52	Em perfeita forma. Fé.
	14 Urdil, J. Corrêa	2	56	9º	N. Dourado — 1300 84" AP — 56	Vai esperar a vez. «Chance».

GEPETO — TIO VALENTIM — HARTIM

Nossa Acumulada: VOLTURNO — CAMI — LA VERITE' e BLUE QUINO

ARGENTINOS NO RIO E HOJE CHEGAM INGLÊSES E PORTUGUÊSES — À hora em que estiver circulando esta edição, já deverão estar no Rio as delegações da Inglaterra e de Portugal, últimas a se apresentarem para a disputa da "Taça das Nações", que começará amanhã à noite, no Estádio Municipal do Maracanã, com Brasil x Inglaterra.

Os argentinos, hospedados no Hotel Excélsior, em Copacabana, deverão treinar hoje ou amanhã, dependendo de local a ser indicado pela CBD. Aliás, o mais provável é o Estádio do Fluminense, nas Laranjeiras. Também os árbitros estrangeiros Leo Horn, Schwinte, Sérgio Bustamante e Dienst estão sendo esperados na manhã de hoje.

A embaixada inglêsa vai ficar hospedada no Hotel Glória, enquanto a portuguêsa tem aposentos reservados no Plaza Copacabana. Os apitadores visitantes terão como ponto de hospedagem o Hotel Nôvo Mundo.

"Apronto" Físico da Seleção já Escalada é Hoje no Botafogo

Vavá e Rinaldo, dois extremos: experiência e juventude. Ambos querem a bola, que seguram pretendendo mandá-la com os pés, para as rêdes dos inglêses. Amanhã à noite.

A turma de convocados da CBD encerrará às 15 horas de hoje, em General Severiano, com um nôvo exercício físico os preparativos para a estréia, amanhã à noite, contra a Inglaterra, no Maracanã, sendo o individual, no campo do Botafogo, quando Zagalo o nôvo convocado — e provável ocupante da extrema canhota, pelo menos num dos tempos da partida — estará em ação.

Após o «match-treino» contra o São Cristóvão, a Comissão Técnica do selecionado, dissipou — se é que ainda as tinha — tôdas as dúvidas para a formação da nossa equipe, que será a mesma que começou contra os «cadetes».

AFINAL, O TIME

Cremos que Vicente Feola encontrou afinal, a melhor estruturação tática e técnica para os bicampeões mundiais e — acreditamos nós — dessa maneira, estará capacitada a desenvolver um bom «train» de jôgo, contra o English-Team.

Contudo, confessamos, o setor defensivo deverá dar para o consumo em casa, mas, está muito longe de se constituir em uma segurança e dar a tranqüilidade que a torcida tinha em Djalma Santos — Bellini — Orlando (Zózimo) e Nilton Santos. Dêsses, apenas — e essa é que é a dura verdade — Carlos Alberto satisfaz substituindo o veterano lateral direito do Palmeiras, enquanto Brito, é o melhor, indiscutivelmente. Mas — que nos desculpem— Joel não tem gabarito para seleção brasileira, e, seu próprio treinador, Lula, do Santos, declarou que Haroldo é o titular do Santos e que terá problemas, para deixar Joel na reserva que sempre foi dêle, Rildo, resolve, mas também não pode se comparar com a Enciclopépia. No resto da equipe, ninguém pode mexer. A extrema direita tem Julinho e Jairzinho e na esquerda, Rinaldo, com Zagalo preparado.

SELEÇÃO FÊZ FÍSICA MAS ZAGALO (JÁ INTEGRADO) SÒMENTE COMEÇARÁ HOJE

Zagalo apresentou-se às 15 horas de ontem, mas, por ter treinado pela manhã, no Botafogo, nada pôde fazer, inclusive, não participando da física que os jogadores realizaram em General Severiano, após à goleada de 6x0 sôbre o São Cristóvão, no Maracanã.

Geraldino, que levou uma pancada no joelho, Lima, que ainda continua com o gêsso o Pepe, também sentindo a contusão que o vem alijando das manobras da representação cebedense, apenas assistiram.

PEPE, DE FORA

O ponteiro esquerdo Pepe, mais uma vez foi examinado pelo dr. Hilton Gosling, voltando a sentir o joelho, de maneira que está fora de cogitações para a partida contra a Inglaterra, amanhã, à noite.

O INDIVIDUAL

O exercício físico, orientado por Rudolf Hermany, durou 30 minutos, tomando parte, Ditão, Brito, Manga, Edmardo, Carlos Alberto, Altair, Bianchini, Jairzinho, Airton, Djalma Santos e Joaquinzinho. Em seguida, houve bate-bola, com Marcial já quase apto, permanecendo nos tiros a gol.

GORDOS NA SAUNA

Gilmar, Vavá, Pelé, Rinaldo, Joel e Rildo estão com excesso de pêso e, por isso, estiveram na clínica do dr. Hilton Gosling, em Ipanema, tomando banhos de sauna, para que, até amanhã, estejam em condições. Após os exercícios de ontem, todos os craques retornaram ao Hotel das Paineiras.

Com Julinho na extrema direita, será esta a seleção brasileira que amanhã estará inaugurando a «Taça das Nações», à noite, no Maracanã, contra o «English-Team»

A VIDA TEM DESSAS COISAS

Raul Longras

A História Dos Focos Dentários...

Como todos nós observamos, a comissão técnica do selecionado, formou um temporal num copo d'água, para justificar a convocação de MANGA, imposta por fôrça de uma autêntica «guerra de nervos», que teve início com a divulgação da lista de convocações dos jogadores.

Quando tivemos conhecimento da referida lista, estranhamos a ausência do goleiro do Botafogo, do «empregado» do Pelé, o COUTINHO, da formiguinha trabalhadeira da seleção, ZAGALO, e ainda comentamos a grande utilidade do NILTON SANTOS, na posição que obrigou a convocação de nada menos de quatro craques, para serem testados no afan de ser encontrado o seu substituto, senão vejamos, Altair, Rildo, Geraldino e Joel, que também atua de quarto zagueiro.

A «desculpa» da comissão sôbre a não convocação de MANGA e COUTINHO foi revelada à imprensa como jogadores indisciplinados.

Os supostos marginais do futebol são reconhecidamente, e com muita justiça, dôs melhores do país, nas suas posições.

O caso de Zagalo, não foi nem justificado, e Nilton Santos foi considerado «velho», como se Djalma Santos, fôsse algum brôto.

Fazer MARCIAL baixar à enfermaria por se achar afetado de uma terrível infecção dentária, é querer, não apenas comprometer os dentistas do Flamengo, mas também, descobrir uma maneira de cortá-lo da seleção. Alegaram até a necessidade de arrancar dez dentes do goleiro rubronegro, esquecendo-se que seus mesmo, êle só tem oito na bôca, os outros, são seus também, porque, estão pagos»....

Cá pra nós, ninguém é bôbo de ir nessa conversa fiada, e essa história de inventar fôcos dentários para cortar jogadores já está superada, e o público esportivo a conhece bem.

E é preciso não esquecer que parentes são os dentes, e assim mesmo quando nos incomodam arranca-se e joga-se no telhado.... E canta-se aquela canção infantil:

«Mourão.... mourão.... toma o seu dente pôdre e me dá um são».... Mourou.... Mourão!»....

Assim mesmo, o Presidente do Flamengo, o Sr. Fadel Fadel, procurou o dentista da CBD, Sr. Mário Trigo, na concentração das Paineiras, e a coisa poderia ser até mais grave, se não fôsse a habilidade de Trigo, sempre risonho contar em forma de anedotas a «historinha» dos focos-dentários....

As explicações do Trigo satisfizeram o Fadel Fadel e acabou o temporal, bebendo-se a água do copo....

E' preciso mais sinceridade de propósitos, e mais jeito nos cortes, porque, não há torcida mais compreensiva do que a do Flamengo, quando se fala em seleção naicona. Essa eterna política de bastidores, para influir ou cortar jogadores, sempre existiu, mas alegar cortes com foco-dentário, essa não....

Em tempo: cumpriu-se o que havíamos vaticinado. A «formiguinha» do «bi». Zagalo, afinal foi justiçado e convocado para a seleção. E'.

A VIDA TEM DESSAS COISAS....

Brasileiros Retornaram de Lima Lamentando a Tragédia

Retornou de Lima, a delagação brasileira pré-olímpica, que esteve participando do trágico e de triste desfecho, Torneio para os jogos de Tóquio.

Os nossos representantes chegaram bem, sem novidade e, Abrahim Tabet, que chefiou a representação cebedense, não escondia sua tristeza, dizendo, a certa altura:

«Infelizmente assisti aquela tragédia que enlutou centenas de famílias peruanas. Foi um espetáculo desolador e macabro. Em tôda a história do futebol nunca havia presenciado cenas de tamanha dramaticidade. Espero varrer de minha memória, tudo o que vi no Estádio Nacional do Peru.

De um modo geral, todos os jogadores se referiram à tragédia de modo tristonho, quase a uma só voz. Passamos a conversar com o treinador Antoninho, mudando de assunto e referindo-se à parte técnica da competição, assim se expressou:

— Nosso quadro começou jogando fora de suas condições técnicas, parecendo um tanto inibido. Sòmente na estréia, contra o Chile, jogamos o razoável. Contra a Colômbia, fizemos nossa pior partida. A equipe começou a ganhar seu melhor «train» de jôgo, contra o Equador.

A respeito da melhor equipe do torneio não escondeu que, realmente, até àquela altura, foi a Argentina que se apresentou com maiores possibilidades.

COREANOS E BRASILEIROS CONFRATERNIZAM-SE — Uma festa social-esportiva marcou a presença da delegação coreana de basquetebol, com um coquetel de apresentação, na Embaixada daquele país amigo, e que contou com a presença de ilustres figuras de destaque no desporto e na sociedade guanabarina. Além da participação de tôda a representação carioca, das cestobolistas coreanas, do Embaixador e Embaixatriz Park e da Diretoria do Instituto Brasil-Coréia, A NOITE estêve também presente, representada pela confreira Arina Carvalho. A foto é de dois dirigentes da embaixada visitante, vendo-se ao centro, Lee Kyong, uma das grandes basquetebolistas da equipe coreana.

SANTOS VAI TER REUNIÃO DE MÉDICOS E DE VICENZO PARA TER ESTADO DE PELÉ

SANTOS, SP (Sport Press) — Tendo em vista as mais contraditórias notícias a respeito do estado físico do atacante Pelé, a diretoria do Santos combinou um encontro dos médicos do Clube, com o dr. João de Vicenzo, no Pronto Socorro "Pedro II", a fim de que um parecer seja fornecido à imprensa. O Santos quer resguardar a responsabilidade dos dirigentes, já que estão afirmando que o jogador está apresentando superestafa.

ANO LII — RIO DE JANEIRO, 6.ª FEIRA, 29 DE MAIO DE 1964

A NOITE

DIRETOR: EURICO DE OLIVEIRA

Corintians Venceu de 3-1 Amistoso Com a Portuguêsa

SÃO PAULO (SPORT PRESS) — O Corintians Paulista foi vencedor do amistoso desta tarde, no Pacaembu, contra a Portuguêsa de Desportos, marcando a contagem de 3 x 1, gols de Manoelzinho, aos 10 minutos, de cabeça, e Flávio, aos 30 minutos, cobrando um pênalti de Bispo, em Manoelzinho, na primeira fase.

No tempo derradeiro, Flávio aumentou os 18 minutos e Henrique aos 35, assinalou o tento de honra da lusa do Canindé. Arbitragem de José Astolfi e renda de Cr$ ..... 1.793.700,00.

Os comandados de Paulo formance", na tarde de hoje, Amaral realizaram boa "per envolvendo quase que totalmente, o onze da lusa paulista, não tendo muita dificuldade em chegar aos 3 x 1. A arbitragem do Sr. José Astolfi foi boa, nada havendo que pudesse deslustrá-la. Os dois quadros assim formaram:

CORINTIANS — Heitor; Ari Ercílio, Batista, Clóvis e Oredo; Edson e Ferreirinha; Davi (Amaro), Flávio, Manoelzinho e Bazzani (Cacalo).

P. DE DESPORTOS — Félix; Abelardo, Bispo (Vilela), Wilson e Edilson; Pampolini e Nair; Neivaldo, Dida (Henrique), Ivair e Nélson (Almir).

A arrecadação, de mais de um milhão e meio, foi boa, para o caráter da partida.

PAISSANDU E TUNA EMPATARAM: 2-2

BELÉM — (De Edyr Proença — da SPORT PRESS) — Em peleja amistosa do festival do Liberato de Castro, Paissandu e Tuna empataram esta tarde no Estádio da Curuzu, em dois gols, marcando para os tricampeões paraenses, Carlos Alberto, aos 11 minutos e Quarentinha, aos 18, empatando para a Tuna, aos 34, Prata, sendo êstes três tentos na fase derradeira. Na etapa inicial, Mário, de cabeça, aos 8 minutos, estabeleceu a vantagem do clube luso de Belém.

A arbitragem foi de Fernando Andrade, com bom trabalho, somando a renda Cr$ 310.000,00. Com o empate de hoje, entre Tuna e Paissandu, é a décima partida que a Tuna não perde para o Paissandu.

NO SETOR INTERNACIONAL

A Salada Argentina e Dez Caras Novas...

De Antônio Lins

Ninguém pode deixar de reconhecer que os nossos amigos argentinos já possuiram um dos mais belos padrões de futebol de todo o mundo. Aquêle futebol, que hoje se faz em parte, nos nossos campos — e nos campos de todo o mundo — quando um time força ao adversário a se plantar no W. M., face à tática do "libero", que se fôr atacado pelas pontas — já aí com a armação do WM ou MW — para se defender também do mesmo sistema, com o recuo de tôda uma linha média improvisada e mais um atacante, para fazer o fundo do M. Mas a verdade é que a Argentina jamais conseguiu, "apesar da defesa de sua outrora técnica e perfeição" a não ser no primeiro certame Universal, em Montevidéu, uma situação de destaque. Em 1928 disputou com os uruguaios, que eram os campeões olímpicos da época, a final, ficando como vice. Nos demais certames, em 34, na Itália de saída, perdeu para a Suécia por 3x2. Depois deixou de disputar os campeonatos do mundo até quando, em 58 voltou à Suécia para ser fragorosamente batida pela Tcheco-Eslováquia de 6x1 e no último certame do Chile sua figura foi apagadíssima.

Mas porque os insucessos argentinos, se nós mesmos reconhecemos nos portenhos capacidade para grandes feitos?... É fácil de se compreender. Futebol é um jôgo onde vários fatôres influem ao seu aperfeiçoamento, na sua arte, na sua melhor execução e no seu êxito. Organização, disciplina e harmonia entre os vários setores da administração da embaixada que dirige um selecionado. E é isso, justamente isso que tem faltado aos nossos amigos portenhos. Na Suécia, por exemplo, vimos dois jogadores se engalfinharem no gramado, num treino para disputar, no dia seguinte uma decisiva oitava de final. Jogaria a Argentina, no dia seguinte, com a Tcheco-Eslováquia e dois craques, desobedecendo as ordens do próprio treinador discutiram e foram às vias de fato, à bofetadas! O que se espera de um time com tal disposição?... Nada além daquilo que êle tem conquistado...

Depois de amanhã vamos rever "los guapos". Não acreditamos que venham nos exibir o melhor, porque dentre os melhores, os melhores não foram escolhidos. O Independientes não deu os seus grandes "ases" porque vai disputar uma partida considerada pelos argentinos, como de importância, contra o Alianza de Lima. Assim vamos ver um time com um bando de jovens, misturados com alguns veteranos, como Carrizo, arqueiro de mil e umas mãos, Ediliberto, Magdalena, Simeoni, Willinton e mais uns dois ou três é uma verdadeira salada que o antigo craque do River Plate — José Minela, êsse é o nome do treinador dos argentinos — que o antigo craque reuniu para vir ao Brasil. É possível que dos embates, aqui no Brasil os argentinos levem uma boa dose de experiência para o certame de 66, em Londres. Vamos ver se isso será possível, desta vez...

ARGENTINOS NO RIO: O sr. Abilio de Almeida, Secretário Geral da CBD, quando cumprimentava os membros da delegação da Argentina, quando de sua chegada.