JANIO: NEM JUSCELINO NEM ETELVINO

QUEDA NOS PREÇOS DE MATERIAIS DE CONSTRUÇÃO

Reunido o PSD para examinar a candidatura de Jango

(Texto na 7.ª página)

E' o ministro José Maria Whitaker, titular da Fazenda, que é visto nesta "charge" de Mendez. S. Excia. embora já tenha pôsto em execução algumas medidas de larga envergadura, imprescindíveis ao regular desenvolvimento das finanças públicas, estuda, presentemente, o levantamento da situação que ordenou.

REGULAMENTADAS AS ATIVIDADES DAS EMPRESAS DE COLONISAÇÃO - ÁREAS MINIMAS DE MIL HECTARES DE TERRAS CULTIVÁVEIS — TRINTA POR CENTO PARA BRASILEIROS — PREFERENCIA AOS PORTUGUESES (Na 3.ª página)

1.000 TRABALHADORES EM AÇÃO NA ADUTORA DO GUANDU

Mais água para os peregrinos, quando começa a estiagem — Melhorou o abastecimento da zona sul — O Macacos com 23 milhões de litros — Se fôsse da água, surgiriam numerosos casos de tifo num edifício ou num só local — O que disse a A NOITE o engenheiro Edgard Braga, diretor do Departamento de Águas —— (Texto na terceira página)

Flagrante das homenagens ao marechal Rondon, vendo-se, também, na gravura, os senhores Nereu Ramos e Carlos Luz

ANO XLIII — Rio de Janeiro, sexta-feira, 6 de maio de 1955 — N.º 15.001

A NOITE

Diretor: ODYLO COSTA, filho
Redator-Chefe: CARVALHO NETTO
EMPRÊSA A NOITE
Gerente: JOEL MAGALHAES
Número avulso: Cr$ 2,00

A QUESTÃO CAFEEIRA

MANTERÁ O BRASIL COMPROMISSOS ASSUMIDOS

O telegrama do ministro José Maria Whitaker a associações cafeeiras de diversos países produtores — A posse hoje do novo presidente do I. B. C.

A hora em que A NOITE estiver circulando, já deverá ter tomado posse o novo presidente do Instituto Brasileiro do Café, Sr. Alkindar Monteiro Junqueira, que ali substitui o Sr. Raul Fiedriksen, de cujas mãos receberá o cargo.

Ontem, na mesma ocasião em que o ministro José Maria Whitaker recebia em seu gabinete o novo presidente do I.B.E., era dada à divulgação o texto do telegrama enviado pelo titular da Fazenda a várias asso- (Conclui na 2.ª página)

RONDON, MARECHAL DO EXÉRCITO

Comovente homenagem prestada pelo Congresso Nacional ao grande sertanista — A entrega das platinas de marechal - Os Srs. Luiz Viana e Onofre Gomes falaram em nome da Câmara e Senado - O discurso do homenageado

O Congresso Nacional viveu, ontem, um de seus momentos mais emocionantes, ao receber o marechal Rondon e entregar-lhe as insignias da mais alta graduação do Exército brasileiro. Como se sabe, deveu-se a sua promoção ao projeto de lei 2.409, de autoria do Sr. Lima Figueiredo, que aprovado pelas duas casas do Congresso foi afinal sancionado pelo presidente Café Filho, em 2 de janeiro do corrente ano.

Presentes os ministros de Estado da Guerra, Justiça e Edu- (Conclui na 2.ª página)

Quando falava a A NOITE o sr. Barreto Filho - (Texto na 2ª pág.

A BEM DO SERVIÇO PÚBLICO

Demitidos pelo prefeito sete servidores envolvidos no caso do concurso de oficial-administrativo da Prefeitura — Altos funcionários responderão a inquérito — Desfêcho do escândalo

Ontem, à noite, cêrca das 20 horas, teve desfecho o rumoroso caso da quebra do sigilo no concurso da carreira de oficial administrativo da Prefeitura, provas de Português e Conheci- (Conclui na 2.ª página)

Regressou o ministro da Marinha

Fala a A NOITE o almirante Amorim do Valle

(TEXTO NA SEGUNDA PÁG.)

AFIRMA O GOVERNADOR JANIO QUADROS:

— VAMOS JOGAR A ESFINGE AO MAR!

Para desvendar-lhe o segredo, está disposto São Paulo a indicar o que há de mais puro, o que há de mais experiente no Brasil, acentua o chefe do Executivo bandeirante — Não há problemas paulistas, há problemas brasileiros — A histórica vocação de São Paulo em servir o país — O Brasil saberá superar a sua hora mais grave

Perante os ministros da Fazenda, Educação e Viação e Obras Públicas, além de senadores e deputados paulistas, recebeu ontem, o sr. Jânio Quadros, em solenidade expressiva, importante arquivo que se encontrava em poder do Centro Paulista do Rio de Janeiro. Agradecendo, disse o governador bandeirante do seu contentamento em entrar em contato com os paulistas residentes na capital da República. Passou em segui- (Conclui na 2.ª página)

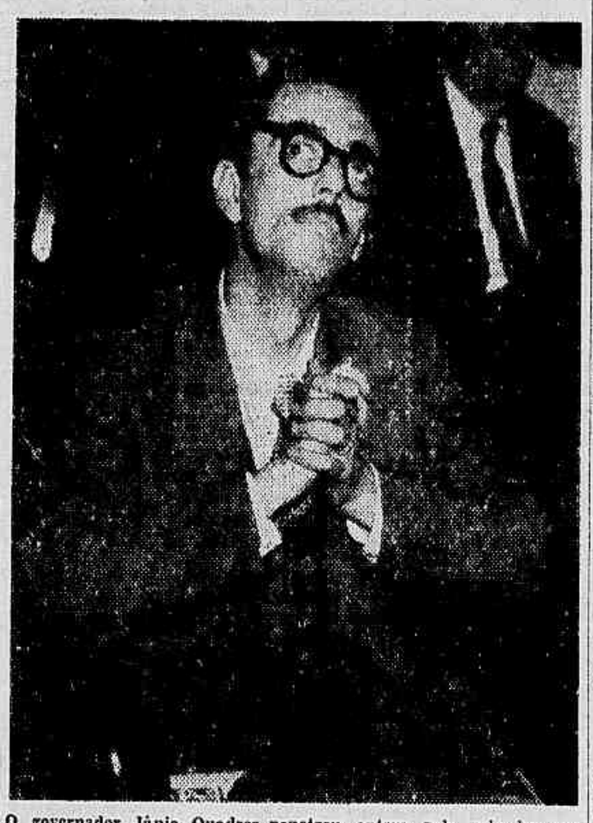

O governador Jânio Quadros penetrou, ontem, pela primeira vez, no recinto do Palácio Tiradentes, onde assistiu, da primeira fila, entre ministros de Estado e convidados especiais, à homenagem prestada pelo Congresso ao marechal Cândido Rondon. O Sr. Jânio Quadros, sob a curiosidade geral, mantinha-se inquieto na poltrona, tendo sido surpreendido pelos fotógrafos em atitudes típicas. Eis, ao alto, como o surpreendeu o fotógrafo de A NOITE

Jânio Quadros no Catete

O governador de São Paulo, Sr. Jânio Quadros, visitou, ontem, o Sr. Café Filho, presidente da República.

Da conferência entre os dois próceres nada transpirou.

ATO CORRETO DO GOVÊRNO

A TRANSFERÊNCIA DO SR. LEOPOLDO MACIEL PARA O CARTÓRIO DO 5.º OFÍCIO

Fala a A NOITE o chefe do gabinete do ministro da Justiça, Sr. Barreto Filho

O aguaceiro prejudicou o tráfego

Trens, ônibus e lotações correndo irregularmente — Muita gente ficou em casa — Mas não houve maiores consequências — Na Zona Sul, tudo azul (Na 5.ª pág.)

Marta Rocha? Não, senhores; esta é apenas uma sósia de Miss Brasil, candidata ao título de «Rainha dos Comerciários»

"RAINHA DOS COMERCIÁRIOS"

Depois de amanhã, a reunião das candidatas

Tôdas as jovens inscritas presentes à grande vesperal de apresentação, na Associação dos Empregados no Comércio — Sósia de Martha Rocha na "Siemens do Brasil" vai também concorrer ao título de "Rainha dos Comerciários do Distrito Federal"

Será depois de amanhã, conforme temos anunciado, a grande vesperal de apresentação das candidatas ao concurso de A NOITE e Rádio Nacional para escolha da "Rainha dos Comerciários".

Tôdas as candidatas inscritas deverão estar presentes à vesperal dançante que a diretoria da Associação dos Empregados no Comércio oferece, em homenagem à beleza da mulher comerciária.

Estávamos na redação, quando o telefone chamou um dos repórteres que se ocupam do concurso para escolha da "Rainha dos Comerciários". E do outro lado, uma voz muito fluente e simpática nos comunicava que a "Siemens do Brasil" também queria apersentar sua candidata ao grande título.

Rumamos para a conceituada organização e lá fomos encontrar uma "big" surprêsa:

A "Siemens", contando com quatro funcionárias, aderiu ao concurso de A NOITE, com um grande cartaz: Iris Theidler. Vejam só o tipo físico da notável (Conclui na 2.ª página)

JÂNIO NÃO APOIARÁ ETELVINO NEM JUSCELINO

NENHUM DESSES NOMES ENCONTRA RESSONÂNCIA NO ELEITORADO PAULISTA - O PONTO DE VISTA DO GOVERNADOR

O governador de São Paulo não apoiará a candidatura do Sr. Etelvino Lins nem a do senhor Juscelino Kubitschek, por considerar que ambos os nomes não encontram receptividade popular em São Paulo.

Confirmou-se, assim, com a presença do Sr. Janio Quadros no Rio, o que havia declarado à imprensa o senador Auro Moura Andrade. O situacionismo paulista está efetivamente interessado em que das gestões em curso surjam novas fórmulas que permitam integrar o eleitorado de São Paulo na decisão eleitoral de outubro próximo.

Das demarches em que se envolveu o governador paulista não surgiram ainda indicações concretas quanto a nomes e quanto à possibilidade de alianças, ignorando-se se o Sr. Jânio Quadros tomará a iniciativa de coordenar uma nova solução em nome de São Paulo ou se aguardará que cheguem a bom têrmo os esforços em favor da união nacional.

Terão capacidade para mil detentos

Os três pavilhões que serão imediatamente construidos em Bangu — Enfrentando a situação em que se encontram os xadrezes das delegacias distritais — Fala a A NOITE o ministro da Justiça

Durante todo o transcorrer do dia de ontem o gabinete do ministro da Justiça apresentou intenso movimento. O sr. Prado Kelly não era ali esperado na parte da manhã, porque deveria comparecer à cerimônia da posse do sr. Munhóz da Rocha na pasta da Agricultura marcada para às 10 horas no Palácio do Catete. O ato foi, no entanto, transferido para a tarde, o que possi- (Conclui na 2.ª página)

HOJE: PROSSEGUIMENTO DO INTERROGATÓRIO

Defendem-se os acusados no caso dos francos

Catorze dos implicados prestaram depoimento — Dez horas de interrogatório — O que disse o "xangão" — Acusações ao Banco Borges — Aconselhado a fugir — Marcado o sumário — Incidente — Madruga sentiu-se mal (Texto na 5.ª pág.)

Ai está Jaime Hanzzione Madruga, doente, alquebrado, palito nas costas, quando deixava a sala de interrogatório, rumo à enfermaria da Penitenciária. Madruga não chegou a ser ouvido pelo juiz Oswaldo Abritta

OITENTA TONELADAS DE PESCADO

O carregamento do "Redentor II", chegado do alto mar — Dentro de mais dois dias, o "Redentor I" com idêntica tonelagem — Os postos do Abrigo — (Texto na segunda página)

Queda nos preços de materiais de construção

Está se registrando uma queda, de certo modo sensível, nos preços dos materiais de construção. A reportagem de A NOITE foi informada, na Bolsa de Imóveis, de que houve, de fato, tal tendencia para a baixa há pouco tempo, tendo caído, os preços do tijolo, da telha, do ferro e de outros materiais. O próprio cimento é, já agora, adquirido com (Conclui na 7.ª página)

Roda viva

HERON DOMINGUES

INICIATIVA ÚNICA

QUANDO se contar a história do Rádio no Brasil deverá se abrir um novo capítulo para iciativa que acaba de tomar a direção da Rádio Nacional: inauguração de uma Sala de Imprensa. Trata-se de um velho sonho dêste radiojornalista, que acaba de ser tornado realidade graças à compreensão e apôio de Odylo Costa, filho.

Nê 21.º andar do Edifício de "A NOITE", junto aos escritórios do Diretor de Programação da Nacional, os repórteres dos jornais e revistas especializadas, devidamente credenciados terão todo o auxílio para circular pelas dependências da emissora, que é o maior celeiro de notícias dessa espécie de publicações.

Na sua "Sala de Imprensa, com instalações confortáveis, aquêles profissionais poderão receber artistas, marcar entrevistas, receberão regularmente o noticiário geral de Emissora, poderão enfim trabalhar descansadamente e com um mínimo de possibilidades de errar.

A "Sala de Imprensa" da Rádio Nacional inaugura, não há dúvida, uma nova fase de progresso para a crônica especializada do rádio. As relações entre jornalistas e artistas, por outro lado, deverão entrar num período de maior confraternização.

"RODA VIVA" sente-se na obrigação de convidar desde já a todos os interessados a comparecerem sexta-feira, 13, para a inauguração da "Sala de Imprensa" da Rádio Nacional.

OS GATOS

NÃO SÓ NO BRASIL os gatos estão em moda, no rádio e na vida noturna. Em Nova Iorque, o autor dramático Tenessee Williams recebeu o prêmio Pulitzer de 1955 por sua peça "Gato num Telhado de Zinco Quente".

SALK

NO SÁBADO, 14, em Caracas, haverá uma grande festa popular em homenagem ao Dr. Salk. A festa será irradiada para todo o mundo. Alguém poderia tomar a iniciativa de fazer coisa semelhante no Brasil.

LIVRO

TEMOS aqui um recorte do "New York Times". Seu crítico literário aclama a obra "A Dignidade do Homem", de Russel Davenport, como um trabalho de grande importância para todos os homens que se interessem pela política e filosofia do mundo atual.

ARACY

ESTÁ cada vez mais cada vez. Encontro num dos corredores da "Record". Fala baixo para ninguém ouvir. Aproxima-se do ouvido:

— Vem cá comigo, que eu quero te mostrar uma coisa.

Descemos o elevador. Mergulhamos no frio da rua. Subimos até a esquina. Um boteco chamado "Cruzeiro".

Aracy de Almeida grita:

— Dois daqueles.

E vem uma garrafa de "Old Parr" cheia de pedra.

Tinha razão. Era para se fazer mistério, mesmo, e não contar nada a ninguém...

OUTRAS DE S. PAULO

—— JÁ HÁ "Cosme e Damião". Lado a lado, a pé, mãos às costas, andam solenemente. Conversamos rápidamente com êles. Tão gentis como os do Rio. A moda pegou.

—— No Rua da Consolação 394, grande agitação e barulho. Ambiente movimentado. Manuel Monteiro cantando. É o "Solar da Alegria".

—— Telefone do "Chicote" para chamar João Baptista e reservar mesa — 36-1288.

LUIZ (de terno escuro) Jatobá, que aí aparece com Aurélio Andrade é um dos que estão revolucionando a Alemanha, numa viagem misteriosa, que não tem outra explicação senão a gentileza da Panair.

—— Inaugura hoje o que está sendo chamado de "a maior casa de espetáculos de São Paulo" — o Cinema Paulista.

ISOLAMENTO

QUEM ESTIVER isolado, dentro da noite, por qualquer motivo, pode ficar acompanhado num instante se deixar rodar êsse LP de Dolores. E aí acaba o isolamento, começa uma nova vida mais agitada, na viagem de memória que se faz.

"RODA VIVA" felicita efusivamente a grande intérprete.

DIVERSAS DE TÔDA A PARTE

INEZITA BARROSO é mesmo um dos maiores cartazes femininos de S. Paulo. Seu programa na TV-Record assistimos sexta-feira. Melhora cada vez mais. —— A senhora Maria Delgado de Odria, esposa do Presidente do Peru, está em Washington, de onde voará até Roma no fim da semana. —— Da Grã Bretanha informam que será inaugurado quarta-feira próxima o Festival de Bath. Haverá uma dramatização da Batalha de Trafalgar, que será apresentada tôdas as noites nos campos iluminados. Nigel Patrick viverá o papel de Lord Nelson. —— Certa região da Alemanha ficou revolucionada na semana que passou. Num só dia estiveram reunidos num Hotel nas proximidades de Dusseldorf as figuras de Paulo Mendes Campos, Luiz Jatobá, Darwin Brandão, Luciano Carneiro, Lourdes Lessa, Antonio Maria e Murilo Nery. Fernando Lobo por acaso não estava, pois se encontrava completamente desaparecido em qualquer lugar da Alemanha. —— Boite Lord em São Paulo, com boa frequência. Linda cantando bem. —— Poucas novidades na noite do Rio. Vamos circular pelos lugares conhecidos para ver o que é que há. —— Volta de Irene Macedo para o "La Ronde". —— O "Michel" de Caymmi, em S. Paulo, é igual noventa por cento ao seu homônimo do Rio, nos aquários nos adornos na porta de entrada, no balcão à direita, e na boa bebida. Fecha-se os olhos e ao abrí-los a saudade fica maior, porque a gente pensa que está na Rua Fernando Mendes. —— Estamos esperando novas notícias do "Cangaceiro". —— Benedito Lacerda, por causa do sequestro da Sbacem, teve de deixar S. Paulo apressadamente e não participou do II Festival da Velha Guarda. —— Carmen Déa gravou uma música chamada "A Carne". Vai ser lançada em setembro.

OITENTA TONELADAS DE PESCADO

(Títulos principais na 1.ª página)

Cêrca de oitenta toneladas de peixe, foram descarregadas, esta manhã, no cais do Entreposto, do navio pesqueiro "Redendor II", pertencente ao Abrigo do Cristo Redentor.

Está sendo esperado, também, depois de amanhã, o "Redentor I", com idêntico carregamento de pescado, segundo comunicação rádio-telegráfica feita ao Abrigo, ontem à noite.

Dêsse modo teremos, dentro de mais 2 dias, 120 mil quilos de pescado que serão distribuídos não só aos vendedores ambulantes, entrepostos e barracas, como particularmente pelos postos que o Abrigo está disseminando não só pelo centro da cidade como pelos subúrbios, com o objetivo de estender grande rêde dessas barracas por todo o Distrito Federal.

Terão capacidade para mil detentos

CONTINUAÇÃO DA 1.ª PAG. DO 1.º CAD.

bilitou ao titular da Justiça comparecer a seu gabinete de trabalho no primeiro expediente.

O PROBLEMA DAS PRISÕES — FALA «A NOITE» O MINISTRO DA JUSTIÇA

Assim que chegou a seu gabinete o ministro da Justiça recebeu o redator de A NOITE all credenciado, com quem manteve rápida palestra, rápida porque foi interrompida com a chegada do deputado Milton Campos; presidente da UDN que fôra conferenciar com o titular da pasta política do govêrno.

O sr. Prado Kelly teve oportunidade de revelar-nos que se achava no momento preocupado em solucionar o problema da superlotação dos diversos estabelecimentos penais do Distrito Federal, problema que atingia em cheio a Polícia desta Capital, uma vez que não existem vagas nos referidos estabelecimentos para onde possam ser enviados os indivíduos que infringem a lei penal. Declarou o ministro da Justiça que dentro de alguns dias terão início as obras de construção de pavilhões nos terrenos situados em Bangu, nos quais deverá ser erguida a grande Penitenciária Central do Distrito Federal, em substituição à da rua Frei Caneca. São construções de emergência, que deverão ser concluídas dentro de curto prazo, visando ao recolhimento dos presos processados pelas autoridades policiais e à disposição da Justiça local. Tal medida do ministro da Justiça tem por objetivo acabar com a atual situação em que se encontram os xadrezes de tôdas as delegacias distritais e especializadas, superlotadas de presos à disposição dos Juízes e muitos dêles já condenados. Os primeiros pavilhões que serão construídos em Bangu terão capacidade para mil detentos e essa obra não impedirá o início da construção da nova Penitenciária Central; uma vez que os pavilhões serão levantados de molde a serem aproveitados no conjunto do novo estabelecimento penal. Espera o ministro da Justiça que dentro de quatro meses estejam construídos os pavilhões de emergência, o que possibilitará às autoridades policiais o incremento da repressão aos crimes e contravenções.

A bem do serviço público

CONTINUAÇÃO DA 1.ª PAG. DO 1.º CAD.

mentos Gerais. Como se sabe, devido à denúncia de um farmacêutico de Olaria, o prefeito Alim Pedro anulou o referido concurso e determinou rigorosa sindicância. Depois, na Polícia, o trabalhador Claudion Mendes, lotado no Serviço de Seleção da Secretaria de Administração, repartição que vinha realizando o concurso, confessou ter entregue à sra. Maria Eugênia Pinto Paula algumas folhas das questões, por ter se apaixonado pela referida funcionária.

Após conferenciar longamente com os membros da comissão de sindicância, da qual é presidente o sr. Josino Medeiros, procurador da Prefeitura e com a presença do procurador geral Gustavo Filadelfo Azevedo, o prefeito Alim Pedro assinou atos, demitindo a bem do serviço público, os seguintes servidores, interinos e extranumerários, envolvidos no escândalo: João Batista de Lima Brito, oficial administrativo; Maria Eugênia Pinto Paula, auxiliar administrativo; Maria Aparecida Transmontano e Carlinda Brito Teixeira, atendentes e Claudion Mendes, trabalhador. Foram ainda demitidos, os servidores Paulo Portugal Deslandes, oficial administrativo e José Barreto Pelosi, estafeta.

O prefeito mandou submeter a inquérito administrativo os servidores efetivos e que não poderiam ser demitidos, todos coniventes na fraude do concurso: José Rodrigues Pinto Júnior, Fiscal de Teatro; Flávio Piquet, Delegado fiscal; Edmundo Muniz Barreto Mandim, técnico de administração; João Evangelista de Paiva, Fiscal de Jogos e Cassinos; Lauro Romero, oficial administrativo; Edyr Vasconcelos, escriturário; e Wilson Gomes, guarda.

Foi designada a seguinte comissão de inquérito administrativo: procurador Josino Medeiros, presidente e advogados Nelson Guimarães Barreto e Raul Lins e Silva.

EXPANSÃO HOSPITALAR

O ministro da Saúde, professor Aramis Athayde, e o secretário geral de Saúde e Assistência da Prefeitura do Distrito Federal, Dr. Eitel de Oliveira Lima, assinaram, ontem, a prorrogação, por um ano, do contrato de locação de leitos no conjunto senatorial de Curicica.

A solenidade realizou-se no gabinete do titular da pasta da Saúde.

PACIFICO PEDE FOGO...

Manterá o Brasil compromissos assumidos

CONTINUAÇÃO DA 1.ª PAG. DO 1.º CAD.

ciações caféeiras de diversos países produtores latino-americanos. A mensagem telegráfica do ministro Whitaker traduz a reafirmação de que, embora o govêrno brasileiro houvesse decidido suspender as compras de café que vinha efetuando, permanecia disposto à colaboração na ação conjunto com os demais países produtores que se organizam para estabelecer medidas na defesa do café, assim como pela compra antecipada da cota de equilíbrio.

As palavras que hoje pronunciará o Sr. Alkindar Monteiro Junqueira ao empossar-se na presidência do I.B.C. aduzirão esclarecimentos aos recursos que o govêrno imprime à política do café.

* *

Em face da atualidade da questão caféeira vale a pena registrar parte das considerações que sôbre o assunto se fazem em "Conjuntura Econômica", em sua última edição.

Analisando as medidas governamentais e seus reflexos no mercado do café, assinala essa publicação especializada.

"Refletindo as diversas medidas tomadas pelo govêrno a fim de sustentar o nosso principal produto de exportação e que culminaram no acôrdo firmado com a Federação de Cafeicultores da Colômbia, em fins de março último, reagiu favoràvelmente o mercado da Bôlsa de Nova Iorque. Em março, foram exportadas 474 mil sacas de café para os Estados Unidos, ou seja, o maior volume (com exceção de novembro e dezembro últimos) desde abril de 1954, quando, em face da política de valorização artificial, caíram verticalmente as exportações a cêrca de 1/3 da média alcançada no mesmo período anterior."

Alude à instituição do acôrdo Brasil-Colômbia, que prevê — diz — a formação de estoques (os quais, operando como amortecedor das alterações violentas da relação oferta-procura do café, possam manter razoàvelmente estáveis os preços do produto) e que repercutiu imediatamente na Bôlsa de Nova Iorque. Tão logo foram conhecidos os têrmos da nota oficial divulgada simultâneamente no Brasil e na Colômbia, o tipo Santos 4 para entrega imediata acusou as elevações máximas permitidas para um dia de operações (200 pontos). O mercado a têrmo acusou alterações ainda mais sensíveis. O café para entrega futura em julho, setembro e dezembro próximos, que em princípios de março se cotava em 44,08 centavos de dólar, 41,20 e 40,50, respectivamente, em meados de abril em curso subiu a 50,40 centavos de dólar, 46,35 e 44,20 para cada um daqueles meses citados, não obstante ter havido no meio tempo uma queda apreciável com reflexo da mudança do titular da Fazenda, nos primeiros dias de abril.

E observa, finalizando:

— "O êxito dêsse acôrdo, como é óbvio, depende, em grande escala, da manutenção integral, por parte de todos os membros do cartel, dos respectivos estoques de estabilização. Conquanto isso seja fácil em um período em que os preços tendem a cair, torna-se mais difícil em épocas de preços mais favoráveis."

Depois de amanhã, a reunião das candidatas

CONTINUAÇÃO DA 1.ª PAG. DO 1.º CAD.

garota de dezoito anos e com 1,70 de altura: loura, alta, bela dentadura, lindo sorriso, olhos azuis, elegantíssima e, a exemplo de Marta Rocha, também descendente de alemães. Em suma: parecidíssima com a nossa "Miss Brasil". Tem tudo da Martinha, até mesmo aquele jeitinho "feiticeiro" de envolver a gente, quando fala.

Perguntamos-lhe por que não concorria ao título de "Miss Brasil" de 1956 e ela nos respondeu, com simplicidade:

— Ficaria mais satisfeita se conseguisse o título de "Rainha dos Comerciários". Entretanto, acho que não terei "chance", a menos que os meus chefes e colegas trabalhem para a minha vitória.

Mas Iris tem tudo para vencer, pois é cem por cento carecida com a vice-campeã de beleza do mundo.

Seu chefe, Sr. Wolfgang Weltin, depois de nos homenagear, pondo-nos a ouvir um dos discos "polidor" de sua distribuição, aderiu ao justo desejo de Iris dizendo:

— Vamos prestigiar D. Iris, porque é uma honra para a "Siemens do Brasil" dar uma "Rainha" aos comerciários. E assim, ficaremos muito mais em contacto com os leitores e ouvintes de A NOITE e Rádio Nacional.

— Vamos jogar a esfinge ao mar!

CONTINUAÇÃO DA 1.ª PAG. DO 1.º CAD.

da a elogiar a presença de São Paulo na comunhão nacional, dizendo que agora, mais do que nunca, a nação brasileira sentia a vocação de servir da gente de Piratininga. A essa altura focaliza o sr. Jânio Quadros, em pinceladas largas, os vários problemas que desafiam a argúcia e o patriotismo dos homens públicos do Brasil. Afirma que o país atravessa, sem dúvida, uma dura crise. Crise que atinge quase todos os setores de sua vida. Entretanto, acentuou, temos uma imensa capacidade de recuperação.

— São Paulo — declarou o governador Jânio Quadros está pronto para participar dêsse trabalho, de vez que essa é a sua vocação. Os paulistas sempre procuraram resolver os seus problemas, mesmo os mais honestos, dentro de fórmulas nacionais. Olhamos, antes de tudo, o interêsse do Brasil. Repitamos, essa é a nossa vocação.

Passa, depois, a dizer que o Brasil precisa como aquele caminheiro lendário, desvendar o segredo da Esfinge. E que para isso São Paulo está pronto a indicar o que há de mais puro, o que há de mais inteligente, o que há de mais experimentado. O momento, adianta o sr. Jânio Quadros, para jogar a esfinge ao mar é o mais propício. Logo depois, faz o elogio da democracia, dizendo que os problemas nacionais desta hora estão convocando, para a sua solução, a inteligência e o patriotismo de todos os brasileiros. A última parte do seu discurso dedica-a o sr. Jânio Quadros a agradecer a lembrança do Centro Paulista, colocando em suas mãos arquivo tão importante para o estudo e interpretação dos acontecimentos ligados à história social e econômica da terra e da gente bandeirantes.

Regressou o ministro da Marinha

(Títulos principais na 1.ª página)

Pouco depois das 9 horas de hoje, chegou ao aeroporto do Galeão o "clipper", em que viajava o almirante Edmundo Amorim do Vale, ministro da Marinha. Aguardavam-no, ali, várias altas autoridades das nossas fôrças de mar, inclusive o almirante da esquadra Salalino Coelho, chefe do Estado-Maior da Armada.

O almirante Amorim do Vale acompanhou o presidente Café Filho na visita que fez a Portugal. Dali, seguiu para a Holanda, a fim de inspecionar a construção de dez fragatas encomendadas em estaleiros daquele país para o Brasil.

Após receber o ministro da Marinha os cumprimentos das altas autoridades navais presentes ao seu desembarque, no aeroporto do Galeão, conseguimos ouvi-lo ràpidamente. O almirante Amorim do Vale disse-nos então:

— Fiz ótima viagem, sem o mais leve acidente. Guardo ainda na minha imaginação as emocionantes manifestações que recebemos em Portugal, onde estive participando da comitiva do presidente Café Filho. Jámais poderemos esquecer do carinho do povo português.

De Lisboa segui para a Holanda, para examinar a construção de unidades que ali estão sendo preparadas para a Marinha de Guerra do Brasil. Imenso é o progresso da construção naval naquele país.

E concluiu o ministro da Marinha:

— Falarei mais tardo à imprensa sôbre os diversos aspectos dessa esplendida viagem.

VOLTA DA ESPANHA

MADRI, 6 (AFP) - A 11.ª etapa do "Volta Ciclística da Espanha", no trajeto Coenca-Madri, foi ganha pelo italiano Piazza.

A NOITE
PRAÇA MAUÁ N.º 7
Diretor:
ODYLO COSTA, filho
Redator-chefe:
CARVALHO NETTO
Redator-secretário:
LINCOLN MASSENA
Gerente
JOEL MAGALHÃES
Redação, administração e oficinas
Telefones: Mesa de ligações internas 23-1910
Informações 23-1556
Carioca-Repórter: 43-3349
ANÚNCIOS
Departamento de Publicidade: 23-1916 Ramais 29-45 e 73
ASSINATURAS
Brasil, América, Portugal e Espanha
Cr$
6 meses 240,00
12 meses 400,00
Outros países:
Cr$
6 meses 360,00
12 meses 700,00
Número avulso 2,00
INSPETOR-VIAJANTE
Manoel Pinto Figueira Júnior
SUCURSAIS
Belo Horizonte — Rua Tupis 20
Representante Comercial em São Paulo Armando Peixoto — Av. Ipiranga 879 - 13º Sala 131 Fone 36-4364
AGÊNCIA DA AVENIDA
Para recebimento de anúncios e assinaturas
AVENIDA RIO BRANCO
canto da Rua Rodrigo Silva
Telefone 42-7341
* Esta edição compõe-se de 16 páginas, divididas em duas secções que não podem ser vendidas separadamente.

A CRÔNICA da CIDADE

Ghiaroni

SÃO PAULO QUATROCENTÃO

GHIARONI

O Hélio, meu amigo, que era chefe de vendas da fábrica de discos, costumava dizer com entusiasmo:

— O Garoto está com tudo. Do "São Paulo Quatrocentão" já vendemos perto de um milhão de discos. E êle ganha como autor e como intérprete. Uma fortuna, sabe? Uma verdadeira fortuna.

Depois o Hélio fazia uma pausa, lembrando, num meio sorriso, aquêle rosto corado e arredondado, aqueles olhos brilhantes e vivazes como a melodia do "São Paulo Quatrocentão".

— Mas êle merece, sabe? — acrescentava, como que aprovando um ato do destino. Êle merece. E' um grande músico e um grande sujeito o Garoto.

Durante longo tempo, desde que o grande instrumentista deixou de ser um artista exclusivo da Rádio Nacional, não o vi com aquêle seu rosto tranquilo e aquelas suas mãos nervosas; aquêle seu modo de andar depressa com passos curtos, com qualquer coisa de flutuante que se manifestava nos modos sempre afáveis, sempre suaves, próprios do bom sujeito que se sente irmão de todo mundo. Não obstante, sempre me traziam notícias dele. A mais comum era a que dizia respeito à sua decisão de descansar. Depois de tôda uma vida de muito estudo, muito trabalho e, relativamente, pouco dinheiro, o sucesso lhe apertara a mão. O infantil pseudônimo de Garoto encobria agora a sólida personalidade de um homem feito, inclusive financeiramente. Passado era o tempo em que sua maior glória fôra ouvir dizer:

— Êsse é o "virtuose" dos instrumentos de corda. Êsse, se estivesse na América do Norte, ganharia uma fortuna.

Agora, a coisa era diferente. Aqui mesmo, Garoto havia recebido o prêmio do seu esfôrço, do seu talento, da sua arte. Agora já podia tocar onde e quando entendesse, ou de graça, ou por muito dinheiro, como é o desejo natural de todo artista de verdade. Agora êle podia trabalhar e descansar. Mas eis que, depois de tantas notícias boas, enternecedoras, chegame esta, tarjada de negro. Sabe quem morreu? O Garoto. E isso parece um modo resumido de dizer o quanto são vãos os nossos esforços, inúteis os nossos planos, enganadoras as nossas esperanças. Garoto merecia repousar, mas não tanto, não tão depressa! Não era êsse, oh Deus! Oh, Destino! Não era êsse o repouso que êle merecia!

A transferência do Sr. Leopoldo Maciel para o...

(Títulos principais na 1.ª página)

O desembargador Mon Vasconcelos de Sá, Corregedor da Justiça, ofiziou ao ministro da Justiça taxando de ilegal o ato do governo transferindo para o cartório do 5.º ofício de notas da Justiça do Distrito Federal o sr. Leopoldo Dias Maciel, que exercia as funções de oficial da 6.ª Circunscrição do Registro Civil das Pessoas Naturais. O documento foi dado à publicidade antes que o sr. Prado Kelly tivesse decidido sôbre a resposta que deveria ser dada ao seu signatário. Visando o esclarecimento do assunto, o redator de A NOITE acreditado no gabinete do Ministro da Justiça procurou ouvir o sr. Barreto Filho, chefe do gabinete daquele titular, que fez as seguintes declarações:

REEXAME DO ASSUNTO

— O ofício do Exmo. Sr. Desembargador Corregedor, dado à publicidade, determinou um reexame do assunto por parte do Ministério, concluindo pela perfeita legalidade do ato do govêrno.

Ocorrendo a vaga de Tabelião do 5.º Ofício de Notas da Justiça do Distrito Federal em virtude da aposentadoria do respectivo titular, a Corregedoria do Distrito Federal fez publicar edital, de acôrdo com o art. 322 do Código de Organização Judiciária (Dec. Lei 8.527, de 31 de dezembro de 1945), a fim de que os interessados apresentassem os seus pedidos de transferência («Diário da Justiça» de 22 de março de 1955, pág. 3.179).

Apresentaram-se, pedindo transferência, 8 oficiais de registro, todos da mesma classe do cargo vago, de acôrdo com a alínea primeira do art. 303 e 365 § 1.º letra a do Código de Organização Judiciária dêste último alterado pelo art. 71 da Lei n.º 1.301».

A transferência entre os funcionários da mesma classe é autorizada pelo art. 321. Nêsse caso, incumbe ao Exmo. Sr. Desembargador Corregedor informar os pedidos, de acôrdo com os arts. 322 e 36, V, da Lei citada, quanto à conveniência dos pedidos e aos méritos de cada requerente, e ao govêrno decidi-los.

O CASO DE CONCURSO

Se nenhum serventuário da mesma classe pedisse transferência, ou se o govêrno indeferisse os pedidos, seria aberto "concurso para promoção", entre os serventuários da classe inferior: "escrivães" das Varas Cíveis de Família e de Registros Públicos, os avaliadores de ns. 1 a 8, os contadores, e os partidores (artigos 303 e 365, parágrafo 1.º, "b"), cavendo, então, ao Exmo. Sr. desembargador corregedor fazer a classificação dos candidatos a serem promovidos — como determina o artigo 316, parágrafo 1.º combinado com o 36, IV, do Código de Organização Judiciária.

Entre os que solicitaram a transferência estava o oficial da 6.ª Circunscrição do Registro Civil das Pessoas Naturais, Leopoldo Dias Maciel, cujo pedido foi deferido, expedindo-se o decreto de transferência, de acôrdo com a faculdade outorgada ao govêrno pelo artigo 321.

CONSEQUÊNCIAS DA TRANSFERÊNCIA

O deferimento da transferência inutilizava o concurso que teria de ser realizado entre os serventuários da classe inferior, com a organização da lista de merecimento. No caso, nenhum dos candidatos podia constar de lista de merecimento para "promoção", porque todos pertenciam à mesma classe do cargo vago, o que torna evidente que se tratava de transferência e não de promoção. Mesmo em caso de promoção, entendeu o desembargador Mario Guimarães Fernandes Pinheiro, no processo para preenchimento da vaga do 7.º Ofício de Notas, em ofício de 14 de outubro de 1953, que não se pronunciara "sôbre o grau de merecimento de cada classificado nem sôbre a preferência legal para nomeação entre êles, por entender que esses assuntos são da competência da autoridade nomeante, no exercício do seu direito de escolha".

Outros precedentes da Corregedoria abonam o entendimento da lei adotado pelo govêrno, como, por exemplo, quando o Exmo. Sr. desembargador Mario Guimarães Fernandes Pinheiro encaminhou em junho de 1953 dois pedidos de transferência, devidamente informados, para provimento de cargo vago de tabelião do 7.º Ofício de Notas. Nessa oportunidade o govêrno indeferiu a transferência, mandando então abrir o concurso. A vaga do 6.º Ofício de Notas foi também encaminhada pelo ilustre corregedor no mesmo sistema, apresentando informados seis requerimentos de transferência em 16 de maio de 1953.

A vaga de oficial da 10.ª Circunscrição de Registro Civil das Pessoas Naturais foi preenchida por transferência encaminhada nos mesmos têrmos pelo Exmo. Sr. desembargador Guilherme Estelita, no exercício da Corregedoria, em 22 de setembro de 1952.

Como se vê, o ato do govêrno está correto, em face da lei e dos precedentes da Corregedoria.

SEVERINO PEREIRA DA SILVA

Transcorre, hoje, a data natalícia do industrial Severino Pereira da Silva, figura de prestígio na sociedade carioca onde desfruta de amplo círculo de relações.

Nordestino rijo, filho que é do Taquaretinga, nos sertões de Pernambuco, o aniversariante é possuidor de excepcionais qualidades de trabalho e dinamismo, tendo conquistado, à custa do próprio esfôrço, uma posição de invulgar realce na vida econômica do país, pela amplitude e importância das suas inúmeras realizações. Naturalmente bem e dotado de um verdadeiro sentimento de solidariedade humana, sabendo, pois, galardoar com justiça e equidade, aqueles que militam ao seu lado, numerosas são as obras de assistência e filantropia desinteressadas a que já se acha vinculado o seu nome. Na cidade de Sorocaba, por exemplo, e apenas para lembrarmos uma das suas nobres iniciativas em prol das classes trabalhadoras, nada menos de 3.000 famílias foram, recentemente, aquinhoadas, pelo seu patrono, com um moderno e eficiente serviço de socorro social.

Multiplicando-se em empreendimentos de indiscutível alcance para o progresso nacional e desdobrando a sua capacidade criadora nos mais diferentes setores da indústria, do comércio e da lavoura em alguns dos quais foi autêntico desbravador e pioneiro, êsse ilustre patrício bem merece as manifestações de estima e carinho que vem recebendo e que testemunha, mais uma vez, de forma muito significativa, o grande apêço de que gozam (illegible)

RONDON, MARECHAL DE EXERCITO

CONTINUAÇÃO DA 1.ª PAG. DO 1.º CAD.

cação, representantes dos ministros da Aeronáutica, Agricultura, Marinha; chefe do Estado Maior do Exército; chefe do Estado Maior das Fôrças Armadas; prefeito do Distrito Federal, Sr. Alim Pedro, general Conrobert Pereira da Costa e, nas galerias, numerosos oficiais generais do Exército, Marinha e Aeronáutica e, ainda, grande número de oficiais de diversas patentes, foi dado início à sessão pelo Sr. Nereu Ramos, presidente do Senado, no justo momento em que o Sr. Janio Quadros, governador de São Paulo, acompanhado pelo deputado Castilho Cabral e pelo senador Moura Andrade, dava entrada no recinto, indo ocupar uma poltrona que lhe fôra reservada, ao lado do Sr. Prado Kelly, ministro da Justiça.

A RECEPÇÃO A RONDON

O Sr. Nereu Ramos nomeia, então, uma comissão composta dos senadores Gomes de Oliveira, João Vilasboas e Neves da Rocha e deputados Gustavo Capanema, Odilon Braga e Nestor Duarte, para trazerem ao recinto o marechal. Pouco depois, Rondon dá entrada no plenário da Câmara, levantando-se todos os presentes para recebê-lo com uma estrondosa salva de palmas. O velho marechal percorre o corredor central do plenário, manifestando profunda comoção. Seus olhos brilham e seu sorriso dá a justa medida de sua emoção. Os parlamentares que o acompanham não podem, também, esconder o mesmo sentimento que os domina.

A VIDA DE RONDON

Toma a palavra o Sr. Luiz Viana, que, pela Câmara dos Deputados, vai saudar o marechal. Conta com abundância de pormenores, tôdas as fases daquela longa vida. Relembra os momentos culminantes de sua carreira e vai demonstrando, paulatinamente, todo o enorme benefício trazido ao Brasil pelas suas atividades. O Sr. Luiz Viana não deixa de analisar um só traço das múltiplas fases das atividades do marechal: militar, professor da Escola da Praia Vermelha, engenheiro, etonógrafo, indianista, cientista. Recorda que, num dia 25 de dezembro do ano de 1909, depois de atravessar mais de 1900 quilômetros em sertões inóspitos, Rondon chega com a sua comitiva às margens do Madeira, onde jamais chegara ente civilizado. E, pouco depois, ordenava que o corneteiro do 5º. Batalhão, que o acompanhava, ali na floresta virgem, desse o toque de vitória, uma vitória pacífica como foram tôdas as alcançadas pelo bravo sertanista. Lembra o lema de Rondon: — Poderemos morrer; matar nunca", a que sempre foi absolutamente fiel.

O Sr. Luiz Viana Filho presta comovida homenagem aos bravos camaradas de Rondon, que tombaram nas comissões em que tomaram parte e conclui sua oração afirmando: Rondon nasceu soldado; soldado viveu, soldado há de morrer.

A PALAVRA DO SENADO

Falando de improviso, como o Sr. Luiz Viana, o senador Onofre Gomes fala pelo Senado. E' um longo discurso, de alto valor, sobretudo, tendo-se em vista que o senador analisou, sob ângulo técnico, e detidamente, tôda a imensa tarefa do marechal Rondon. Tal como o Sr. Luiz Viana, o senador Onofre Gomes foi muito aplaudido ao concluir sua oração.

AS PLATINAS DO MARECHAL

Sob vibrantes aplausos do plenário, o Sr. Nereu Ramos, auxiliado pelo senador Gomes de Oliveira, troca as platinas de general que o velho militar trazia, pelas insígnias de Marechal, tal como dispunha o parágrafo único, do artigo 1º, da Lei 2.409. Nessa ocasião, fotógrafos e cinegrafistas fixaram sugestivos flagrantes da grande homenagem prestada ao marechal.

O SONHO DO MENINO DE MIMOSO

Rondon agradece, num discurso escrito, que é lido pelo senador Gomes de Oliveira. O marechal, de início, desculpa-se com a sua avançada idade, com a sua natural emoção e, até, com a sua impossibilidade física, pedindo ao senador que leia o que escreveu. Considera excessivas aquelas homenagens e recorda que, em tôda a sua vida, fôra apenas um soldado consciente de seus deveres. Recorda que, em 1890 trocara a posição de professor da Escola Militar pela de membro da Comissão Telegráfica dirigida por Gomes Carneiro, exercitando assim o roteiro que se traçara. Em tôdas as fases de seu discurso recorda os companheiros que tombaram, os que o auxiliaram e os que, ainda hoje, estão vivos. Lembra que, anugo da espôsa e dos filhos, sofria em deixá-los para ir correr os sertões. Mas estava cumprindo a sua missão. Nesse momento, tem palavras de profundo carinho para a sua espôsa. Entretanto, impressiona uma revelação contida em sua oração. Recorda que, menino, saíra de Mimoso, sua terra natal, para ir estudar em Cuiabá. Ia acompanhado por um tio e, no caminho, fizera uma promessa a si mesmo que haveria de trabalhar para que os meninos de Mimoso jamais tivessem de fazer aquela viagem que estava realizando, para poderem estudar. No seu coração de menino, abrigou então êsse sonho: mandar construir em Mimoso uma escola para os filhos de sua terra. E tornou-se profundamente feliz quando pôde realizar o seu único sonho: dar uma escola primária à cidade de Mimoso, que hoje lá está, prestando aos seus coestadoanos os serviços que dela se podem esperar. A parte final da oração de Rondon é dedicada ao futuro do Brasil. Diz que as divergências são naturais, mas que não devem ultrapassar o limite do bom senso. Espera que todos se compreendam, para o bem da pátria. E conclui dando um viva à República e ao Brasil.

A CÂMARA, DE PE'

A solenidade chega ao fim. Todos se levantam. Rondon é vivamente aclamado. Durante vários segundos todos lhe batem palmas. O velho marechal chega-se ao microfone e fala. Agradece ainda uma vez, profundamente comovido, aquela homenagem que julga excessiva. E se despede, dando, ainda uma vez, um viva à República e um viva ao Brasil. A emoção a todos domina e muitos têm os olhos cheios de lágrimas...

Laboratório de Pesquisas Clínicas
DR. LAURO STUDART
Exame de urina, escarro, pus, etc. Sôro diagnóstico da sífilis. Exames de sangue para esclarecimentos de focos. Diagnóstico precoce da gravidez. Tubagem duodenal. Metabolismo basal
Laboratórios: "Edifício Darke" - Av. 13 de Maio, 23-22.º — Salas 2215 - 16
ABERTO DAS 8 ÀS 19 HORAS
Fone: 42-3037

Dr. Ferreira Filho
OCULISTA
R. Assembléia, 101-3.º and. S. 307
Telefone 42-5514

Rainha dos Comerciários
NOME _____ CANDIDATA
DA _____ FIRMA EM QUE TRABALHA
ENDEREÇO _____ LOCAL DE TRABALHO
CONCURSO DA NOITE E RÁDIO NACIONAL

REVITALIZAÇÃO
NOVAS ENERGIAS — VIGOR — MOCIDADE
Moderno processo alemão, garantido, para homens e senhoras. Consulta com hora marcada nas 3as. e 5as. de 8 às 12 e 16 às 19
Dr. LICINIO Edif. A NOITE — Tel.: 23-0975

RUA DO CATETE, 155

ELIAS DE OLIVEIRA JUNIOR

MINISTRO MUNHOZ DA ROCHA

MAIS de duzentas pessoas (ministros de Estado, várias altas autoridades e jornalistas) assistiram no 155, ontem, às 17,30 horas, à posse do ex-governador Munhoz da Rocha no cargo de ministro da Agricultura. O ato foi presidido pelo sr. Café Filho. Falando à imprensa escrita e falada o senhor Munhoz da Rocha assim se expressou:

— E com alto espírito de cooperação e lealdade que eu venho servir ao grande govêrno do presidente Café Filho. Tenho a certeza de que levaremos avante, nesta hora difícil do Brasil, mais um passo para a solução dos seus grandes problemas.

★ Governador Janio

O Presidente Café Filho recebeu ontem a visita do governador de São Paulo, sr. Janio Quadros. Interrogado pela imprensa sôbre assuntos políticos, o sr. Jânio Quadros não fêz nenhuma declaração de importância. Fêz questão de anunciar que sua visita fôra de cortezia. O Governador Janio chegou ao 155 acompanhado pelo senador Auro de Moura Andrade e pelo deputado Castilho Cabral.

MARINHA DO BRASIL

PERANTE o sr. Café Filho, 218 aspirantes foram incorporados ontem à Marinha de Guerra brasileira. A cerimônia teve lugar, na parte da manhã, na praça de esportes da Escola Naval. De acôrdo com a praxe, os 218 futuros oficiais prestaram o compromisso solene de "dedicar-se inteiramente ao serviço da pátria, cuja honra, integridade e instituições, defenderão com o sacrifício da própria vida". A solenidade contou, entre outras coisas, de revista, pelo Presidente da República, do Batalhão Escolar e dos alunos incorporados, que se apresentavam em coluna dupla de companhias. Após o juramento foi entoado pelos presentes o Hino Nacional com o acompanhamento pela Banda dos Fuzileiros. Foi lida a Ordem do Dia pelo diretor da Escola, contra-almirante Ari dos Santos Rangel, que assim terminou:

— Aspirantes: tornai-vos dignos dessa Bandeira que encerra a luz do sol e as divinas promessas da esperança.

INSTITUTO DO CAFÉ

O Presidente concedeu exoneração de membro da diretoria do Instituto Brasileiro do Café ao sr. Raul de Araujo Diederichzen. Para a mesma função foi nomeado o sr. Alkindar Monteiro Junqueira, que foi, ao mesmo tempo, nomeado para Presidente do I. B. C.

★ CONDECORAÇÕES

NA qualidade de Grão Mestre das Ordens Brasileiras, o Presidente da República assinou decretos conferindo a Ordem Nacional do Cruzeiro do Sul às seguintes personalidades: no grau de Grã-Cruz a Raul Alvarado Trochez, embaixador da República de Honduras, no Brasil. No grau de Oficial ao sr. Gerard Noltmann, antigo primeiro secretário da Embaixada da República Federal da Alemanha em nosso país. No grau de Oficial ao sr. Olof Landenius, primeiro secretário da Legação da Suécia, e no grau de Comendador ao sr. Waling J. Dijkstra, conselheiro comercial da Embaixada dos Países Baixos no Brasil.

★ COLÉGIO MILITAR

AO que se informava ontem, à tarde, o sr. Café Filho participaria hoje das festividades alusivas à passagem de mais um aniversário do Colégio Militar.

★ COSTA RICA

HAVENDO o Senado Federal aprovado a indicação, o presidente Café Filho assinou decreto designando o diplomata Mario da Costa Guimarães para exercer as funções de Embaixador do Brasil na Costa Rica.

VACINA SALK

O BRASIL vai fabricar brevemente a Vacina Salk. Apreciando exposição de motivos que sôbre o assunto lhe fêz o ministro Aramis de Ataide, o Chefe do Govêrno autorizou o Ministério da Saúde a adotar as medidas necessárias para produção e emprêgo da Vacina Salk pelo Instituto de Manguinhos.

Está prevista, ainda, a ida aos Estados Unidos, de um técnico especializado do Instituto, com o fim de ali acompanhar o preparo da vacina, estudar os detalhes dos métodos e técnicas adotadas no seu emprêgo, e verificar o equipamento indispensável à sua produção em nossa pátria.

O Govêrno deverá, também, estimular a produção industrial privada da vacina, de sorte a atingir, no mais curto prazo, a quantidade do produto imunizante capaz de satisfazer as necessidades nacionais.

Regulamentadas as atividades das empresas de colonização

Salão de Arte Magazine Mesbla em homenagem ao "Dia das Mães"

Foi inaugurada com grande sucesso, a 1ª Exposição de Arte que o Magazine Mesbla organizou em homenagem ao "Dia das Mães". Compareceu à tradicional firma da Rua do Passeio um elevado número de pessoas, destacando-se o dr. Alfredo Pessoa, diretor do Departamento de Turismo e Certames da Prefeitura, dr. Eugênio Magalhães Castro, presidente do Grupo de Colaboradores de Turismo, dr. Jesuino Lourenço, presidente do Sindicato dos Lojistas, a poetisa D. Adalzira Bittencourt e muitos artistas e representantes da nossa melhor sociedade. No Salão de Arte, situado no 3º andar do Edifício Mesbla estão expostos os seguintes quadros: 1 — "Mãe", Osvaldo Teixeira; 2 — "Madona", Orlando Teruz; 3 — "Madona", Orlando Teruz; 4 — "Família", Geza Heller; 5 — "Mãe e Filho", Osvaldo Teixeira; 6 — "Santa Anna", Carlos Oswald; 7 — "Maternidade", Carlos Oswald; 8 — "Boa Noite", Elizeu Visconti; 9 — "Maternidade", Georgina de Albuquerque; 10 — "Maternidade", Gerson Pinheiro; 11 — N. S. das Bonecas", Maria Margarida; 12 — "Maternidade", Lilly Sedlak; 13 — "Maternidade", Georgina de Albuquerque; 14 — "Madona e Menino", Maria Margarida; 15 — "Berceuse de Boneca", Maria Margarida; 16 — "Mãe de Soldado", José Brasil; 17 — "Maternidade", Alcides Cruz; 18 — "Amor", Francia Junior; 19 — "Bodas de Ouro", Francia Junior; 20 — "Jovem Maria", Lilly Sedlak; 21 — "Busto da Mãe do Autor", Edgard Duvivier; 22 — "Minha Mãe", Regina Liberalli; 23 — "Berceuse Menino Rico", Maria Margarida; 24 — "Mãe Pobre", Lauro Pavane; 25 — "Maternidade", Georgina de Albuquerque; 26 — "Mãe", Noemia Guerra; 27 — "Berceuse do Menino Pobre", Maria Margarida; 28 — "Minha Mãe", Alay Munir; 29 — "Maternidade", Orlando Teruz; 30 — "Berceuse do Menino Morto", Maria Margarida; 31 — "Mãe Preta", Maria Alice; 32 — "Mãexinha", Maria Alice; 33 — "Aguas Fortes", L. Hesshaimer; 34 — "Aguas Fortes", L. Hesshaimer; 35 — "Mi Guaica", J. Jepez; 36 — "Minha Mãe", Gerson Pinheiro. Na gravura acima um flagrante do "Vernissage".

BRONQUITE — ASMA — TUBERCULOSE

PREVENÇÃO — DIAGNÓSTICO — TRATAMENTO

DR. AVELINO ALVES

RADIOGRAFIA DOS PULMÕES — RESULTADO IMEDIATO

R. ALVARO ALVIM, 31 - 5.º and. — T. 22-6939. De 15 às 19 hs

DENTRO DE SEIS MESES

AUTOMOVEIS E CAMINHÕES PRODUZIDOS NO BRASIL

A primeira fábrica dessa natureza em nosso país — Produção inicial de 800 a 900 veículos

NOVA IORQUE, 6 (U.P.) — O Sr. Koenecke, diretor geral da "Daimler-Benz A. G.", fabricantes de automóveis e caminhões, disse, ontem, esperar que a fábrica de sua companhia em São Paulo, Brasil, comece a produção dentro de aproximadamente seis meses.

Pouco depois de sua chegada do Rio de Janeiro, Koenecke disse que a fábrica de São Paulo já está terminada, faltando apenas instalar-se a maquinaria antes de iniciar-se a produção. De acôrdo com os planos atuais, acrescentou, a produção será, inicialmente, de 500 a 600 caminhões e de 200 a 300 automoveis Mercedes-Benz, série 180, por mês.

A fábrica será a primeira de sua natureza no Brasil que fabricará totalmente veículos motorizados ali.

"O Brasil tem tôdas as materias primas necessárias" — disse — "e nossa companhia será a primeira a fabricar automoveis completos no Brasil. Tivemos a valentia de iniciar a emprêsa e acreditamos no êxito."

Koeneck passou duas semanas visitando a fábrica em Sao Paulo, e também estêve em B. Aires durante uma semana. Permanecerá em Nova Iorque de oito a dez dias, visitando os representantes de sua companhia, seguindo depois para o Canadá com o mesmo proposito.

A Daimler-Benz projeta iniciar em breve a fabricação de tratores, caminhões e veiculos a motores Diesel nos Estados Unidos.

Áreas mínimas de mil hectares de terras cultiváveis — 30% para brasileiros — Preferência aos portuguêses

A Diretoria Executiva do Instituto Nacional de Imigração e Colonização baixou resoluções regulamentando as atividades das emprêsas que se dedicam à colonização. Ficou estabelecido que nenhuma emprêsa poderá receber ou instalar colonos em núcleos sem que esteja previamente registrada no INIC.

Para a obtenção do registro, os interessados deverão apresentar memorial contendo denominação, área, limites, situação e outras características do imóvel, bem como relação cronológica dos títulos de domínio das terras, plano de loteamento de que conste o programa de aproveitamento agrícola, informações sôbre a qualidade das terras e meios de transporte, planta do imóvel, dimensões e numeração dos lotes, contrato de vendas dos lotes, e outros requisitos de natureza jurídica da propriedade.

TRINTA POR CENTO PARA BRASILEIROS

Estabelece a resolução que 30 por cento dos lotes, no mínimo, serão reservados para brasileiros, sendo os restantes distribuidos, equitativamente, até o máximo de 25%, a cada uma das outras nacionalidades.

Na falta de colonos brasileiros, parte dos lotes a êles reservados poderá, com autorização do INIC, ser ocupada por estrangeiros, de preferência portugueses. O lote rural, destinado à lavoura ou à criação, terá no mínimo 10 e no máximo 30 hectares. Foram fixadas normas para a localização da sede do núcleo e instalação de colonos em novos estabelecimentos.

ASSISTÊNCIA DO INIC

Nos limites de suas possibilidades, o INIC prestará às emprêsas auxílio financeiro, mediante gestão junto à Carteira de Colonização do Banco do Brasil, bem como assistência técnica, obtenção de licença cambial para importação de máquinas e equipamentos constantes do plano de trabalho, recrutamento e transporte de colonos nacionais e seleção de alienígenas no exterior.

Finalmente, de conformidade com a resolução da Diretoria Executiva, o INIC reserva-se o direito de inspecionar os núcleos a fim de verificar a fiel execução do plano aprovado e a observancia das normas de colonização.

EVITANDO A QUEDA DE EDIFÍCIOS

Aprovado pelo prefeito, em decreto, o Código de Fundações e Escavações — As medidas adotadas pela Prefeitura — Alterando a legislação municipal

Em amplas reportagens A NOITE vem focalizando os desabamentos de prédios na cidade, nas encostas dos morros e em vários bairros. Em outras cidades, entre as quais São Paulo e Belo Horizonte já se registraram casos idênticos. Em São Paulo, no momento, trata-se da demolição de um edifício que sofreu inclinação de 91 centímetros.

A Prefeitura do Rio tomou, finalmente, medidas para dar um paradeiro aos desabamentos e à ação criminosa de engenheiros, arquitetos e construtores. O prefeito enviou há dias mensagem à Câmara dos Vereadores solicitando o aumento das penalidades a serem aplicadas aos responsáveis pelos desabamentos e definindo responsabilidades.

Quando secretário de Viação do ex-prefeito João Carlos Vital o atual prefeito determinou o estudo do Código de Fundações destinada a dar nova orientação às construções no Distrito Federal. Agora, como prefeito assinou decreto aprovando o Código de Fundações e Escavações e dando nova orientação aos serviços dessa natureza no Distrito Federal.

Tal código representa a etapa final e decisiva do esfôrço da Prefeitura no sentido da indispensável segurança das obras particulares.

Outras providências concretas da atual administração nesse particular foram:

a) o decreto 12 632, de 27-10-51, que regulamentou a execução e a fiscalização da construção de prédios com estrutura metálica ou de concreto monolítico.

("... procurou firmar o nome do calculista como autor do projeto estrutural". prof. Felipe dos Santos Reis).

b) a mensagem 7, de 6-4-55 — encaminhando à Câmara do Distrito Federal anteprojeto de lei que "Fixa as penalidades a que ficam sujeitas as firmas construtoras de obras, na forma que menciona".

c) a mensagem 8, de 12-4-55, — encaminhando à Câmara do Distrito Federal anteprojeto de lei que: "Estabelece a corresponsabilidade das firmas construtoras e dos profissionais responsáveis na execução das obras".

(Nestas mensagens se procura"... entre outras medidas, responsabilizar os profissionais que projetam e calculam, eliminando assim a indústria das assinaturas de plantas." (Prof. Felipe dos Santos Reis).

Por proposta do secretário de Viação, eng. Jorge Diniz Carneiro, o sr. Alim Pedro fez o elogio oficial ao professor Felipe dos Santos Reis, presidente da Comissão Técnica de Solos e Fundações, aos engenheiros Icarahy da Silveira, Sidnei Martins Gomes dos Santos, Nelson de Carvalho Junqueira, João Alves de Moraes, membros dessa comissão, e ao engenheiro Fernando Pereira da Silva, assessor do Secretário de Viação e Obras, "pela dedicação, espírito público e capacidade realizadora com que, sob a orientação do primeiro, se associaram na feitura do Código de Fundações e Escavações do Distrito Federal.

"Da missa a paz mundial"

A última conferência do padre Riquet

O padre Michel Riquet, S. J., famoso pregador da Catedral de "Notre Dame" de Paris, fará, hoje, às 18 horas, na Candelária, a sua última conferência, sôbre o tema: "Da Missa à Paz Mundial".

História de chinelos

Viriato Corrêa

O PADRE ROMA — I

O padre José Inácio Ribeiro de Abreu e Lima, conhecido pela alcunha de Padre Roma, foi um dos revolucionários mais ardentes que tem tido a história brasileira. O cenário de suas idéias é Pernambuco, naquele curioso período em que se forma a bela agitação liberal que a história conhece pelo nome de Revolução de 1817.

O padre Roma não teve ainda o seu biógrafo. Há ainda muitas incertezas sôbre a sua figura. Pereira da Silva conta que êle começou como frade e que se evadira do convento. Outros dizem que fôra apenas padre. O apelido de Roma viera-lhe do fato de ter sido ordenado em Roma. Ordenara-o, (dizia-se isso em Pernambuco), o cardeal Chiavemont que, ao subir à cadeira pontifical, chamou-se Pio VII.

Ao que nos conta o historiador Muniz Tavares, contemporâneo do sacerdote republicano, o Padre Roma era um "cidadão inquieto e ambicioso". Mas a verdade é que êle foi também um homem de coragem indômita, um liberal apaixonado e que soube morrer pelos seus ideais com dignidade e com beleza.

Quando, no Recife, começou a propaganda da revolução de 1817, a figura do Padre Roma se destaca entre os chefes mais impávidos.

Estalada a revolução, em Pernambuco, os patriotas republicanos compreenderam a necessidade de apoio de outras províncias. E para outra província enviam-se então emissários em busca de adesões.

A missão mais difícil era com certeza a de Bahia, onde o emissário teria que contar com a pérfida ação do governador, o conde Arcos, já sabedor do golpe revolucionário concedor no Recife.

Para ir à Bahia exigia-se um homem de coragem rara, de alta idealidade e sem temor da morte.

O homem talhado para essa perigosa missão não podia ser outro senão o Padre Roma. Era o mais ardente de todos que formavam o pugilo dos patriotas revolucionários. E, por unanimidade, o escolheram.

E isso foi um mal. O excesso de entusiasmo do padre republicano fêz a missão fracassar. Roma, em constante incêndio de exaltação, não teve as cautelas necessárias para desempenhar a difícil missão que lhe davam. E isso o levou à morte.

300 TÉCNICOS

Debaterão, em junho, em Quitandinha, problemas da estatística das Américas — Outras reuniões também programadas

No próximo dia 9 de junho será instalada em Quitandinha, a III Conferência Interamericana de Estatística, convocada pelo Conselho da Organização dos Estados Americanos (OEA), com o objetivo de incrementar a cooperação interamericana no campo técnico da estatística, de proceder ao exame das atuais atividades estatísticas no Hemisfério Ocidental e fixar medidas para o seu desenvolvimento e aperfeiçoamento. Dela participarão delegados de 22 govêrnos americanos, representantes de órgãos internacionais e especialistas em estatísticas, num total aproximado de 300 congressistas.

OUTRAS REUNIÕES

Outras reuniões estatísticas estão programadas para o mês de junho, ainda em Quitandinha. Precedendo à Conferência Interamericana, terão lugar, a partir do dia 2, as reuniões das Comissões de Educação Estatística e de Aperfeiçoamento das Estatísticas Nacionais, do Instituto Interamericano de Estatística. Também a Terceira Assembléia Geral dêsse Instituto vai ser realizada naquela época, paralelamente à Conferência, isto seja, de 9 a 21.

PROGRAMA

Preparado pelo Conselho Interamericano Econômico e Social da Organização dos Estados Americanos, o programa da III Conferência Interamericana de Estatística compreende quatro tópicos principais: estatísticas econômicas e financeiras; sociais e do trabalho; de organização e administração; da educação e ciência; demográficas e da saúde. Entre os pontos de maior destaque nessa agenda estão o estudo de um sistema estatístico interamericano e o planejamento do censo decenal das Américas.

JEAN MERMOZ

12 de maio de 1930

VISITA DO CARDEAL D. JAIME CAMARA AS OBRAS DA PRAÇA DO CONGRESSO — Ontem, à tarde, o Cardeal D. Jaime Câmara, em companhia do Bispo Auxiliar D. Helder Câmara, visitou as obras da futura Praça, onde se realizará o 36º Congresso Eucarístico Internacional. Sua Eminência foi ali recebido pelos engenheiros que dirigem os trabalhos de aterramento, junto com os quais examinou no escritório as plantas das obras e a "maquette" do Altar-Monumento, que será ali erguido. Estêve, também, nas oficinas, onde observou o andamento dos trabalhos. O Cardeal D. Jaime manifestou aos presentes a sua boa impressão por tudo que lhe foi dado ver, elogiando o aceleramento das obras, que assegura a sua conclusão antes do tempo previsto. A S. E. foram prestadas todas as informações sôbre o aterro da grande área, onde se realizará em julho o imponente cerimonial religioso.

RENÚNCIA DE SCELBA

ROMA, 6 (De Robert Jackson, da U. P.) — Circularam, ontem, com insistência, rumores de que a renuncia oficial do primeiro ministro Mario Scelba será aceita, dentro de uma semana, em caráter permanente.

Espera-se que Scelba apresente sua renuncia ao novo presidente Giovanni Gronchi, no próximo dia 12, como questão de cortezia constitucional.

Embora sem confirmação oficial, anuncia-se que os social-democratas de Giuseppe Saragat pensam abandonar o gabinete para provocar uma crise total; que os referidos, juntamente com os liberais, tencionam votar em branco, quando se proceda à eleição, na próxima terça-feira, do sucessor de Gronchi, no pôsto de presidente da Camara; que os democratas-cristãos, de Scelba, se encontram divididos sôbre a eleição de presidente da Camara, e que Scelba está resolvido a renunciar, seja qual fôr o resultado dos acontecimentos.

1.000 TRABALHADORES NA ADUTORA DO GUANDU

(Ficaram principais na 1.ª página)

— "Mais de mil homens trabalham na adutora do rio Guandu, — declarou-nos o engenheiro Edgard Braga, diretor do Departamento de Águas. Ontem o secretário de Viação, engenheiro Jorge Diniz Carneiro, esteve novamente inspecionando os serviços, de ordem do prefeito Alim Pedro, a fim de verificar como vão os preparativos para o refôrço dos 120 milhões de litros dágua que esperamos conseguir, daquela adutora, em principio de julho.

Tudo faremos para conseguir a terminação dasse refôrço. Antes de 17 de julho, teremos algumas adutoras, com menos água, por motivo da estiagem e muita gente estará no Rio, para o Congresso. Temos menos de 60 dias para tudo. A estação de tratamento está adiantada e esperamos concluí-la.

Com as obras do Rio Comprido, melhoramos um pouco o abastecimento dágua na zona sul. Alguns trechos de Copacabana, agora, recebem água durante 24 horas seguidas, quando vinham sendo abastecidos somente durante 12 horas. Esperamos com aquela subadutora ainda melhorar mais, quando se aproximar o Congresso Eucarístico e a afluência de peregrinos, turistas e visitantes dos Estados.

Estamos numa fase boa, sem maiores reclamações. O Macacos está com um reservatório cheio, com 23 milhões de litros e o outro esvasiou hoje, razão pela qual Gávea e Ipanema e Leblon não têm sido sacrificados".

SE FÔSSE DA ÁGUA, HAVERIA NUMEROSOS CASOS DE TIFO NUM Só EDIFÍCIO

Finalizando, e respondendo a outra pergunta, o diretor do Departamento de Aguas, diz:

— O surto de tifo na zona sul não é hídrico. Se fôsse da água ou de encanamento contaminado, teríamos numerosos casos num edifício, numa casa de cômodos, numa favela, etc., como tivemos há anos no Engenho de Dentro e Penha. Toda a água da zona sul, por precaução, tem sido reclorada. As análises revelam pureza e não foi constatada nenhuma contaminação. Nas favelas, infelizmente, os moradores aproveitam águas das obras e sempre há perigo. Mas o Departamento de Higiene tem tomado as medidas que possibilitarão o desaparecimento, dos casos de tifo. Todos os anos, entretanto, aparecem enfermos com pebre tifoide, na mudança da estação.

HOMENAGEM AOS MORTOS DE GUERRA DA F. A. B. — A Associação dos Ex-Combatentes do Brasil prestou, ontem à tarde, homenagem aos oficiais e praças da Fôrça Aérea Brasileira falecidos em combate durante a última guerra mundial. Iniciada a cerimonia, foi colocada uma coroa de flores no monumento a Santos Dumont, tendo, a seguir, o vice-presidente da seção do Distrito Federal da Associação dos Ex-Combatentes do Brasil, sr. Erudilio Barreto da Silva, pedido um minuto de silêncio em memória daqueles que tombaram na Italia. Em nome de seus companheiros, falou o sr. Francisco Sales de Morais, secretário de Intercambio da seção do Distrito Federal, como um preito à F. A. B. e, em nome da seção de Juiz de Fora, o sr. Mateus Pinto Cordeiro, secretario geral. Como representante da F. A. B., encontrava-se o capitão intendente Luiz Mario Belizi, que em nome do diretor geral do Ensino da Aeronautica, brigadeiro Guedes Muniz, agradeceu a homenagem prestada pelos ex-combatentes aos seus companheiros. A foto mostra um flagrante da cerimonia realizada no Calabouço, junto ao monumento a Santos Dumont.

40 LEITOS NO CURICICA

Ficarão reservados para tuberculosos a serem internados pela Prefeitura — Assinado o convênio do Ministério da Saúde com a Municipalidade

O ministro da Saúde, senhor Aramis Athayde, juntamente com o secretário Geral de Saúde e Assistência da Prefeitura do Distrito Federal, Sr. Eitel de Oliveira Lima, assinaram, no Ministério da Saúde, o Convênio pelo qual o Hospital de Curicica continua internando doentes tuberculosos enviados pela Municipalidade.

Na assinatura da renovação do Convênio, ficou reservada a capacidade de quarenta leitos para internação, ai compreendidos os exames, tratamentos e tôda orientação de que necessitarem os doentes.

Comissão Nacional de Turismo do Uruguai

Comunicam-nos dos escritórios da Comissão Nacional de Turismo do Uruguai que passarão a atender, aos interessados em informações sôbre turismo no país vizinho, no novo horário de 9 às 13 horas, de segundas às sextas-feiras, e de 9 às 12 horas, aos sábados, em seu endereço da avenida Rio Branco n.º 29, 13.º andar, nesta capital.

EXPOSIÇÃO EDUCATIVA CONTRA O CANCER — A semelhança do que vem fazendo desde 1950, o Serviço Nacional de Câncer inaugurou, ontem, na loja do edifício EMDA, à rua 7 de Setembro n. 48, esquina da rua Quitanda, a exposição da Campanha Nacional Educativa Contra o Câncer, cujo programa de ação será transmitir conhecimentos úteis ao alcance de todos. Simultâneamente, foram inauguradas exposições educativas em tôdas as capitais do Brasil, dando-se início, desta forma à grande campanha que será levada a efeito pelo S. N. C., durante o corrente mês de maio, no território nacional. Na exposição ora franqueada ao publico, figuram, ainda, com painéis ilustrativos, a Associação Brasileira de Assistência aos Cancerosos; Fundação Belo Lopes de Oliveira; Legião Feminina de Educação e Combate ao Câncer e Assistência ao Câncer da Prefeitura do Distrito Federal. Integra tambem a exposição um "stand" com fotografias e minuciosa descrição sobre a bomba de cobalto radioativo, que acaba de chegar a esta capital, adquirida pelo radioterapeuta Osolando Machado. Estiveram presentes ao ato o capitão Joercio Osório da Paula, representando o Presidente da República; representantes dos ministros da Saúde, Marinha e Aeronáutica; professor Hugo Pinheiro Guimarães, diretor do Serviço Nacional de Câncer; numerosos medicos especialistas e convidados.

PRONTO, AFINAL!

Concluida a pavimentação de um trecho da rua 24 de Maio — De São Francisco Xavier ao Riachuelo — Entregue ao tráfego

Foi entregue ao tráfego, ontem, a nova pavimentação da rua 24 de Maio (trecho da estação de São Francisco Xavier ao Riachuelo).

As obras da rua 24 de Maio foram muito demoradas em virtude da substituição dos trilhos da Light, o que originou uma série de entendimentos entre a Prefeitura e a emprêsa canadense. Alegava a Ligth a falta dos trilhos, material importado da Bélgica.

O prefeito Alim Pedro determinou urgência para a conclusão das obras restantes de calçamento daquela importante rua de ligação da zona da Central.

PANSEXOL

DRAGEAS

E' um tônico estimulante, que dá vida, vigor e vitalidade aos organismos envelhecidos, cansados, atacaram a quatro aviões a hélice, nacionalistas, que se achavam em trabalho de observação, em frente à provincia de Fukien.

Os vermelhos também aumentaram suas atividades aéreas, e pela primeira vez tentaram arrebatar a supremacia aérea aos nacionalistas, sôbre a costa de Fukien no continente asiático.

Um comunicado expedido pelo ministério de Defesa nacionalista anunciou que as grandes peças de artilharia comunistas, situadas perto do estratégico pôrto de Amoy, lançaram mais de 150 projéteis contra a Pequena Quemoy, no espaço de 14 minutos, na manhã de ontem.

Na atividade aérea, quatro aviões a jato, de construção rus-

PEQUENA QUEMOY

SOB O MAIS INTENSO BOMBARDEIO

AUMENTADA, TAMBÉM, A ATIVIDADE AÉREA DOS VERMELHOS

TAIPÉ, Formosa, 6 (UP) — Os comunistas chineses castigaram ontem a ilha nacionalista Pequena Quemoy, com o mais intenso bombardeio já realizado contra dito baluarte desde começos do ano.

Apoio ao projeto sôbre participação dos empregados nos lucros das emprêsas

PORTO ALEGRE, 6 (Serviço especial de A NOITE) — Na reunião do Conselho dos delegados das Associações Comerciais ficou resolvido apoiar-se a participação direta dos empregados nos lucros das emprêsas, devendo ser apresentadas emendas ao projeto em trânsito, no Senado.

BANCO DE CRÉDITO PESSOAL S.A

DESCONTA A 6 — 7 — 8 E 9%

O presidente da Guatemala, coronel Carlos Castillo Armas, recebe do Sr. Wilbur L. Morrison, vice-presidente executivo da Divisão Latino-Americana da Pan America World Airways, um álbum de recortes que contém crônicas publicadas em todos os Estados Unidos e na América Latina, por setenta e cinco jornalistas norte-americanos que visitaram aquele país, a convite da PAA. A publicidade obtida através da visita, contribuiu para promover o ressurgimento da indústria do turismo, que constitui importante fator na economia guatemalteca.

PLANO MESTRE DE DEFESA DA ÁSIA

NOVA REUNIÃO A 6 DE JUNHO EM BANGKOK

BAGUIO, 6 (U. P.) — O Conselho da Organização do Tratado do Sudeste da Ásia se reunirá a 6 de junho próximo, em Bangcoque, para considerar o plano mestre de defesa contra a agressão comunista nesta região do mundo.

O plano foi preparado por oitenta e seis técnicos militares dos oito países membros da Organização, nas deliberações secretas que acabam de realizar, durante dez dias, nesta cidade, capital de verão das Filipinas.

A urgência que as oito nações dão à aplicação do plano é posta em relêvo pelo fato de se haver convocado a conferência de Bangcoque, a só um mês de efetuada a de Baguio.

Segundo os círculos bem informados, o principal problema de Bangcoque será resolver o montante da ajuda que os Estados Unidos estarão dispostos a prestar aos pequenos países da organização, com dificuldades econômicas.

A NOITE
PÁGINA 4
RIO, 6/5/1955

Resposta de Puschkin à nota ocidental:

DISCUSSÃO A 18 DO BLOQUEIO DE BERLIM

BERLIM, 6 (U. P.) — O Sr. G. M. Puschkin, alto comissário soviético, comunicou ontem a seus colegas ocidentais que está disposto a discutir o bloqueio comunista de Berlim a 18 do corrente mês ou mais tarde. A reunião tinha sido proposta pelos aliados para sábado, data que o representante russo não aceitou.

A resposta de Puschkin à nota ocidental de 2 do corrente, propondo a reunião dos quatro altos comissários para 7 de maio, foi transmitida verbalmente aos ocidentais por um funcionário russo.

A cabra engoliu o relógio

SIRACUSA, 6 (U.P.) — Uma cabra, faminta, engoliu o relógio de um camponês, que o havia deixado no bôlso do paletó, pendurado a uma árvore.

Quando o camponês voltou a apanhar sua vestimenta, a cabra estava deglutindo os últimos fragmentos do relógio.

ESQUECEU O FORCEPS NO ESTÔMAGO DO PACIENTE

FOGGIA, 6 (U.P.) — Antonio Totaro, que há duas semanas foi operado em uma clínica particular, queixou-se de fortes dores no estômago. Submetido a exame de Raios X, verificou-se que em seu interior havia um par de fórceps, de 15 centímetros de comprimento, que o médico havia esquecido em seu estômago.

Totaro teve que ser novamente operado, para extrair o instrumento cirúrgico.

HOJE no Mundo

AO LADO DOS POVOS LIVRES

BONN, 6 (U. P.) — É o seguinte o texto da proclamação emitida pelo govêrno da Alemanha Ocidental por motivo de haver recuperado sua independência:

"Hoje, quase dez anos depois da derrubada militar e política do Nacional-Socialismo, finaliza para a Republica Federal o período de ocupação. Com profunda satisfação, o govêrno federal pode afirmar: somos um Estado livre e independente. O que se havia preparado durante longo tempo, à base da confiança crescente, se converteu agora em um fato legalmente válido: estamos como homens livres entre homens livres, unidos em verdadeira sociedade com as potências anteriormente ocupantes."

"Juntamente com o govêrno federal, 50 milhões de cidadãos livres da Republica Federal pensam, em fraternal associação, nos milhões de alemães obrigados a viver separados de nós, sem liberdade e sem justiça. Dizemos-vos: o júbilo de nossa recuperada liberdade estará malogrado enquanto estiverdes privados desta liberdade. Podeis sempre confiar em nós, porque, juntos com o mundo livre, jamais descansaremos, até que recobreis vossos direitos como seres humanos e vivais pacificamente unidos conosco em um Estado.

Nesta hora pensamos nos muitos alemães que ainda devem suportar a dura sorte de prisioneiros de guerra. Faremos o que estiver ao nosso alcance, a fim de que para vós também soe breve a hora da libertação.

A liberdade traz consigo deveres. No terreno interno só há um caminho para nós, o caminho do Estado legal, da democracia e da justiça social.

Só há um lugar para nós no mundo: ao lado dos povos livres.

Nossa meta é: uma Alemanha livre e unida dentro de uma Europa livre e unida."

DIRIGENTES SOVIETICOS ASSISTEM A GRANDE PARADA DE PRIMEIRO DE MAIO — MOSCOU, Rússia — A nota mais importante do desfile comemorativo do dia dos trabalhadores foi a citação de Lenine, feita pelo marechal Zhukov em seu discurso às tropas russas — "não há razão alguma que impeça a pátria socialista de viver e competir com as outras nações, em paz". Durante a parada, foi apresentado pela primeira vez ao povo russo, um novo canhão, com sistema de retração aperfeiçoado e que, segundo observadores militares, poderá disparar projetis atômicos. No mausoléu de Lenine e Stálin, na Praça Vermelha, assim ao desfile os dirigentes do povo russo (da esquerda para a direita): almirante Kuznetsov, marechais Konev, Voroshilov, Zhukov, Bulganin, Khrushchev, Malenkov, Kaganovith, Mikoyan, Molotov, Pervukhin e Saburov. (I.N.S.)

CONTESTAÇÃO OFICIAL

O AÇÚCAR NÃO FAVORECE A CÁRIE

LONDRES, 6 (AFP) — A tese segundo a qual o excesso de açúcar na alimentação favorece a cárie dentária, particularmente nas crianças, é contestada pelo eConselho de Pesquisa Médica (Medical Research Council)», em um relatório publicado esta manhã.

Esse organismo repousa sua argumentação sôbre a seguinte experiência: 5.498 grupos de crianças residentes em Londres, Liverpool e Sheffield, foram submetidas, durante períodos indo até dois anos, a um regime alimentar nacional, comportando uma boa quantidade de leite, frutos e legumes frescos. Mas a metade dêles recebeu uma ração suplementar de 453 gramas de açúcar por semana.

Os lentes das crianças foram examinados periódicamente, podendo-se constatar, em matéria de cáries novas ou de agravação das antigas, não ter havido nenhuma diferença apreciável entre os dois regimes.

Dentro de oito meses

A SEPARAÇÃO DA IGREJA DO ESTADO, NA ARGENTINA

BUENOS AIRES, 6 (U. P.) — Deputados peronistas apresentaram, ontem, um projeto de lei que pode determinar a separação da Igreja Católica do Estado, dentro de um prazo máximo de oito meses, a contar de sua promulgação.

O projeto determina que se efetuem eleições de delegados a uma convenção especial, para considerar a reforma da Constituição em "todo o relativo às relações entre a Igreja e o Estado".

O projeto estabelece que as eleições deverão realizar-se dentro de 180 dias seguintes à promulgação da lei e 60 dias mais tarde, a convenção deverá pronunciar-se sôbre si, como o presidente Peron disse, domingo último, em um discurso, a Igreja permanecerá na mesma situação que agora, se haverá separação do Estado ou se deverá sair do país.

COMO POR ENCANTO

DESAPARECERAM OS TELHADOS DE 10 CASAS

CAMPO DE EXPERIMENTAÇÃO ATÔMICA DE NEVADA, 6 (De Murray M. Moler, da UP) — A tremenda fôrça da mais potente explosão atômica do ano desmoronou as casas que se encontravam a quilômetro e meio de distância, e causou destruição sem limites na cidade de provas, a que pertenciam ditos edifícios.

A incrível violência da desintegração nuclear desmoronou, junto com os edifícios, tôda esperança de que o homem possa sobreviver à explosão de uma bomba atômica de grande tamanho, como a que ontem explodiu.

A bomba — de uma fôrça explosiva equivalente a 85.000 toneladas de T.N.T. — caiu sôbre a cidade de prova como um supercíclone. Desapareceram como por encanto os telhados das dez casas da cidade. Os cristais das janelas foram pelo ar, à velocidade supersônica, como diminutas — e mortíferas — lanças de vidro. E os fragmentos de madeira que saíram em tôdas as direções teriam podido matar instantâneamente a qualquer homem ou animal que se encontrasse nas adjacências.

Em Trabalho e Produção

COMUNICADO DO SERVIÇO DE ASSISTÊNCIA MÉDICA DA PREVIDÊNCIA SOCIAL

O presidente da República assinou na pasta do Trabalho, o decreto n. 37.271, que aprova o regulamento da Comunidade do Serviço de Assistência Médica da Previdência Social. Instituindo a referida comunidade, decretou:

Fica aprovado o regulamento da comunidade do Serviço de Assistência Médica da Previdência Social (SAMPS) que a êste acompanha, assinado pelo Ministro de Estado dos Negócios do Trabalho, Indústria e Comércio, para execução do que prescreve a Lei n. 1.532, de 31 de dezembro de 1951.

Os estudos a respeito, foram iniciados pelo Departamento Nacional da Previdência Social, através de comissão especial instituída pela Portaria ministerial n. 3, de 10 de janeiro último, em fôrma de anteprojeto dos Serviços de Assistência Médica da Previdência Social, ponto de partida e base para a nova sistemática de execução, mais econômica e capaz de ser suportada pelos instituições de previdência.

Para tanto, valeu-se o DNPS de estudos já levados a efeito nesse sentido em atenção aos imperativos de Lei n. 1.532, de 31 de dezembro de 1951, que instituiu a Assistência Médica em comunidade na previdência social. E foi por outro lado observada a Lei n. 2.312, de 3 de setembro de 1954 que atribui ao Ministério da Saúde a supervisão técnica dos serviços de saúde no país.

Por outro lado, o ministro do Trabalho esclarece que:

1 — A nova organização a ser implantada, se por um lado representa a racional unificação de comando, capaz de assegurar uma execução uniforme, mais eficaz e sobretudo mais econômica, está, entretanto, moldada nos princípios da mais rigorosa descentralização executiva, levando o programa assistencial da previdência o mais próximo dos segurados.

2 — A centralização de comando torna, outrossim, de mais fácil aplicação a recente Lei n. 2.312, de 3 de setembro de 1954 que atribui ao Ministério da Saúde os encargos da supervisão técnica dos serviços de previdência com a Companhia Nacional Contra a Tuberculose.

3 — Que as medidas adotadas constituem as bases de um sistema econômico, capaz de fazer suportável pelas instituições o plano assistencial a que se lançaram, especialmente, tendo em vista as reivindicações dos funcionários profissionais de atividades médicas e para-médicas ultimamente expostas.

REUNIÕES

1 — A Associação dos Aposentados da Marinha Mercante, levou a efeito, ontem uma assembléia para aprovar a reforma de seus estatutos.

2 — Ontem, na sede do Sindicato Nacional dos Oficiais de Máquinas da Marinha Mercante, realizou-se uma assembléia para explicações sôbre o aumento de salários.

3 — No Sindicato dos Têxteis, teve lugar uma assembléia para tratar de interêsses gerais da classe.

4 — O Sindicato Nacional dos Oficiais de Náutica, fêz realizar ontem uma assembléia para apreciar a situação do abono.

5 — O Sindicato das Emprêsas de Transporte de Carga promoveu, ontem, uma assembléia para tratar do dissídio dos metalúrgicos.

6 — 55 delegados que representam todos os Estados, estiveram reunidos ontem, para início dos trabalhos do Congresso de Previdência Comerciária, estando presentes a êsse conclave o representante do ministro do Trabalho, o presidente do IAPC e diretores do Instituto dos Comerciários.

RECLASSIFICAÇÃO DE CARGOS E FUNÇÕES

1 — Ontem, foi efetuada uma reunião conjunta dos funcionários do S.N.F.A., S.N.P. e S.N.M., na sede da Associação Médica do Distrito Federal, onde foram apresentados os resultados dos trabalhos elaborados pela Comissão Pró-Classificação e estabelecidos os preparativos para a concentração do funcionalismo hoje, em frente à Câmara dos Deputados.

2 — Os guardas-civis, igualmente estiveram reunidos em assembléia, na sede do Automóvel Clube, debatendo as emendas apresentadas pela Comissão encarregada, ao plano de reclassificação de cargos e funções, e acertar a participação na concentração do funcionalismo.

40 crianças vitimadas

Mais oito casos de paralisia infantil após a inoculação da vacina, nos Estados Unidos

WASHINGTON, 6 (U. P.) — O Serviço de Saúde Pública informou, ontem, que foram registrados oito novos casos de poliomielites, todos do tipo paralítico, entre crianças que foram inoculadas com a vacina Salk.

Com êsses casos se eleva a 40 o total de crianças que contraíram a enfermidade em todo o país. Dos novos casos, 4 são da Califórnia e os restantes de Nova Iorque, Arizona, Virgínia do Oeste e Louisiana, à razão de um por Estado.

Acrescentou o Serviço de Saúde Pública, que sete dos novos casos atingiram a crianças que receberam a vacina preparada pelos Laboratórios Cutter, de Berkeley, Califórnia, vacina cuja distribuição está proibida desde o dia 27 de abril último, aguardando os resultados de uma investigação que está sendo realizada. O oitavo caso é o de um menino que recebeu a vacina elaborada pelos Laboratórios Eli Lilly Company, de Indianópolis.

REGISTRADOS CENTO E QUARENTA E SETE CASOS

WASHINGTON, 6 (AFP) — Cento e quarenta e sete casos de paralisia infantil foram registrados nos Estados Unidos, na semana passada, anunciou o Serviço Federal de Saúde.

Isso representa um aumento de 20 por cento sôbre o número da semana correspondente em 1954 e 40 por cento sôbre o número de casos assinalados na semana anterior, êste ano.

O serviço de Saúde precisou que até agora registraram-se 3 casos de poliomielite em pessoas vacinadas.

PENSÃO PARA HOOVER E TRUMANN

WASHINGTON, 6 (U.P.) — O Senado aprovou e enviou à Câmara dos Representantes um projeto de lei pelo qual se outorga uma pensão vitalícia anual de 22.500 dólares aos ex-presidentes norte-americanos e de 10.000 dólares às viúvas de ex-presidentes.

A legislação beneficiaria logo a Harry S. Truman e a Herbert Hoover, os dois únicos ex-presidentes vivos, e às viúvas de Calvin Coolidge, Franklin Roosevelt e Woodrow R. Wilson.

O projeto determina também que sejam colocados funcionários a serviço dos ex-presidentes.

O senador John O. Pastore, democrata autor do projeto, disse que a pensão permitiria a todo presidente dedicar-se à sua função sem preocupações por sua futura situação econômica, assim como viver dignamente, uma vez que abandone o cargo.

TERRAS AOS IMIGRANTES

Interessado o Brasil na rápida fixação de agricultores europeus

GENEBRA, 6 (U. P.) — A Junta Executiva da Comissão Intergovernamental para a Migração Européia pediu, anteontem, ao diretor desse organismo, Harold Tittmann, que continui estudando os problemas relacionados com a concessão de terras aos emigrantes. Tittmann deverá submeter à Junta, tão logo lhe seja possível, os resultados de seu estudo.

O delegado brasileiro Alfredo Teixeira Valadão manifestou que sua pátria está extraordinariamente interessada neste problema, porém, disse também que se necessita um acôrdo internacional para a rápida fixação no Brasil dos camponeses que emigram para esse país.

DERROTADOS OS COMUNISTAS

SAVONA, 6 (United Press) — A Confederação Italiana do Trabalho, não comunista, derrotou a Confederação Geral do Trabalho, dominada pelos comunistas, nas eleições realizadas anteontem para eleger uma comissão operária nas obras de Piaggio.

Os anticomunistas obtiveram 427 votos, ou 5 representantes, e a C.G.T. 204 votos, ou 2 representantes.

Em 1954, os vermelhos obtiveram 365 votos, ou 4 representantes, e os não-comunistas 278 votos, 3 representantes.

Que é o

Recreio dos Bandeirantes?

[COM SEUS 3.964 LOTES]

O RECREIO DOS BANDEIRANTES é o maior empreendimento imobiliário até hoje em realização no Distrito Federal, para a formação de uma verdadeira cidade satélite, auto-suficiente, planejada dentro das mais rigorosas exigências técnicas da Prefeitura do Distrito Federal, e de acôrdo com o traçado urbanístico oficial da região.

GLEBA

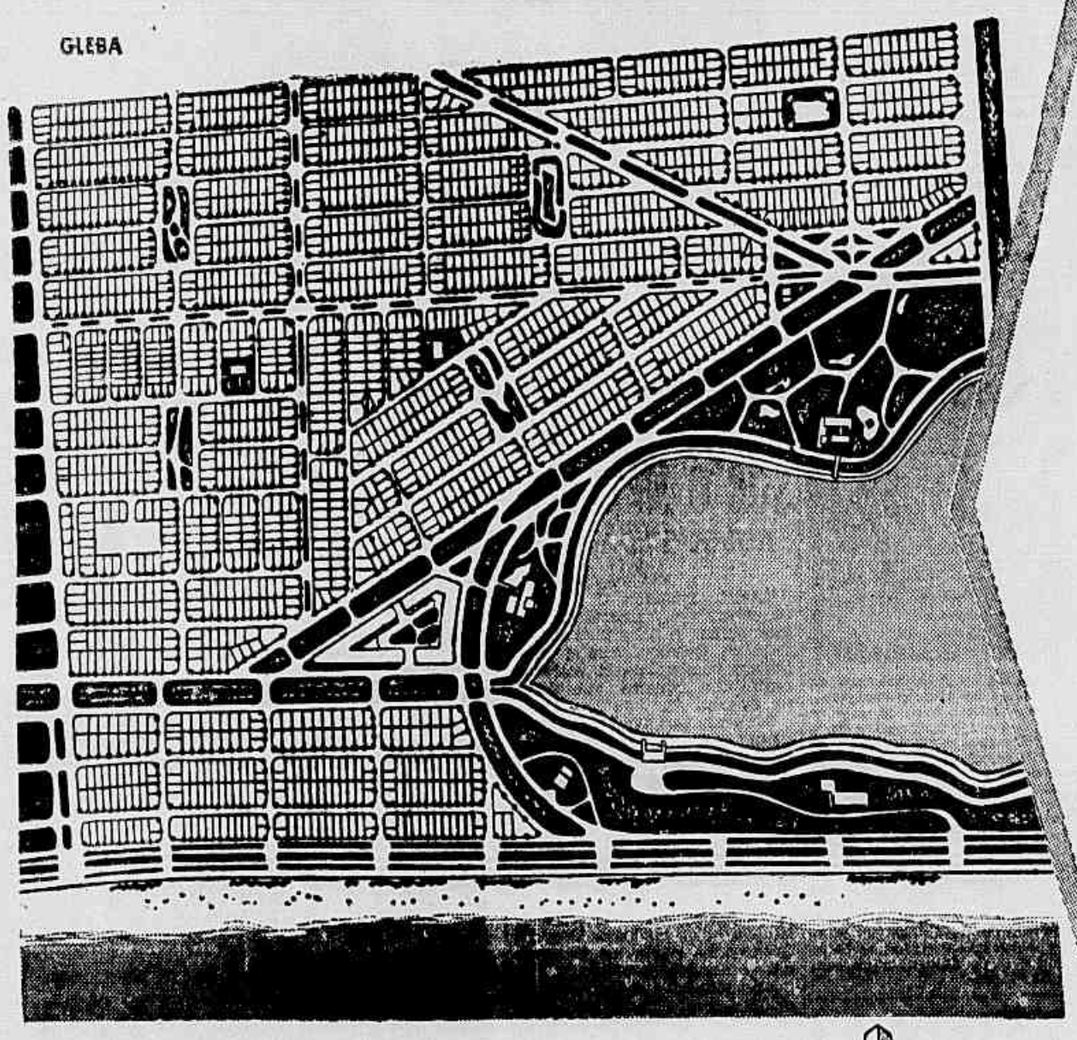

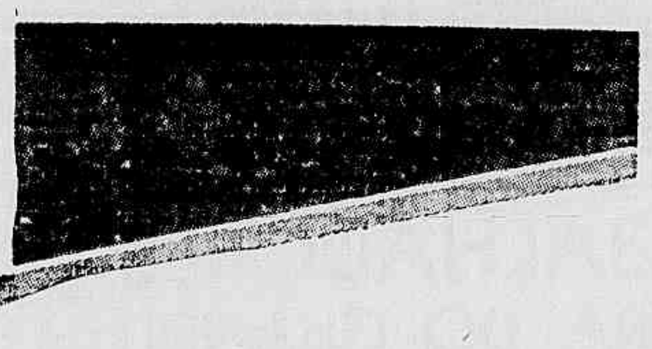

Área total loteada, a urbanizar: 5.219.000 m2.

Número de logradouros: 144, com 71 quilômetros de extensão.

Área dos logradouros (avenidas, ruas, alamedas): 1.164.371 m2.

Área dos parques, praças e largos: 595.428 m2. (A área total do Jóquei Clube é de 613.000 m2).

Faixas arborizadas: 33.778 m2.

Áreas da Lagoinha e Lagoa de Marapendi: 576.406 m2. (A área do Jardim Botânico é de 520.000 m2).

Área destinada a escolas: 64.917 m2.

Áreas cedidas gratuitamente à P.D.F.: 60.455 m2.

Outras áreas de avenidas cedidas à P. D. F.: 221.656 m2. - (A área onde está situado o Estádio do Maracanã mede 186.000 m2).

Área do parque do Pontal: 20.076 m2.

Área total dos Lotes de terrenos: 2.481.913 m2.

Total da área das Glebas "A" e "B": 5.219.000 m2.

Area média de cada lote: 600 m2

Tomando-se a média de 5 pessoas por família, os 3.964 lotes residenciais do RECREIO comportarão uma população de 19.820 pessoas vivendo em um bairro arejado, moderno e com o máximo confôrto

O Rio caminha para o Recreio dos Bandeirantes

Organização PLANIL

Loteamento aprovado pela P. D. F. sob N.º 19.672, e registrado, de acôrdo com o Decreto-lei N.º 58, no 9.º Registro Geral de Imóveis, sob N.º 259. Livro 8 F, fôlhas 58 verso, em 23 de Abril de 1955.

FACILIDADE DE PAGAMENTO E MÁXIMA GARANTIA

Lotes amplos a partir de Cr$ 150.000,00, pagáveis em 10 anos, com garantia bancária de devolução das prestações pagas, acrescidas de juros, no caso de desistência, findo o prazo contratual.

RECREIO DOS BANDEIRANTES
Imobiliária S. A.

RUA DA ASSEMBLÉIA, 72 - 4.º ANDAR - TEL. 42-3315

EM COPACABANA: AV. ATLÂNTICA, 2.634, LOJA — TELS. 57-1506 — 57-0753

Reserva de lugares em condução especial, por conta do "Recreio", pelo tel. 42-3315

(A. 1170)

HOJE: PROSSEGUIMENTO DO INTERROGATÓRIO

DEFENDEM-SE OS ACUSADOS NO CASO DOS FRANCOS FRANCESES

Catorze dos implicados prestaram depoimento - Dez horas de interrogatório - O que disse o "Zangão" - Acusações ao Banco Borges - Aconselhado a fugir - Marcado o sumário - Incidente - Madruga sentiu-se mal - Também enfêrmo Julio Barbosa de Matos

Em fila, nossa gravura mostra, Anisio Costa, Salomon Hazzan, Newton Cunha, Manoel Alves Bordalo, João Magio Pereira Bravo, Henriques, Luiz Manoel Pacheco Filgueiras, Sebastião Alves Ferreira Leite e Netanael Israel, todos envolvidos no caso dos francos franceses, os quais foram, ontem, ouvidos, num interrogatório que durou quase dez horas, na Décima Segunda Vara Criminal. Por último, um soldado montando guarda aos acusados

O pequeno compartimento onde funciona a 12.ª Vara Criminal não pôde conter o número elevado de advogados, jornalistas, parentes dos acusados e curiosos que foram assistir aos depoimentos das pessoas envolvidas no caso dos francos franceses, que tanta repercussão vem tendo, principalmente nos meios bancários, comerciais e industrais. Os trabalhos foram presididos pelo juiz Oswaldo Abritta, contando com a presença do promotor Newton Marques Cruz, designado para acompanhar o inquérito na fase policial e agora transferido para aquela Vara, em substituição ao seu colega Atila de Sá Peixoto.

Deveriam ser interrogados ontem as seguintes pessoas: Jaime Stanzzione Madruga, Luiz Manoel Pacheco Figueira, Isaac Israel, Netanael Israel, Newton Cunha, Joco Alegro Pereira Bravo, Manoel Alves Bordalo, Sebastião Alves Ferreira Leite, Emil Egg, Aurino Costa, Luiz Araujo Silva, que se acham recolhidos ao presídio, e mais Antonio Francisco da Silva Bessa, Gerardo Anielo Pietro, Antonio Antonini, Salomon Hazzan e Armando Tranquier.

SENTIU-SE MAL

Jaime Stanzzione Madruga, porém, enquanto se acha preso, incomunicavel, no xadrez do edifício onde funcionam as varas criminais, sentiu-se mal, sendo chamada para socorrê-lo uma ambulância do Pôsto Central de Assistência, tendo o médico que o assistiu informado que o homem estava intoxicado. Mesmo assim, algum tempo depois foi levado à presença do juiz, que reconheceu, dado o seu estado de saúde, não poder ser ouvido. Seu depoimento será tomado hoje, às 13 horas, no próprio Presídio, isto é, na enfermaria, onde se encontra.

ENFÊRMO, JULIO BARBOSA DE MATOS

Também Julio Barbosa de Matos, diretor do Banco Borges não foi ouvido pelo magistrado por se encontrar enfermo, sendo que seu estado, inspira mesmo, cuidados. Seu depoimento deverá ser tomado na enfermaria do Presídio, no decorrer do dia de hoje.

ESTÁ DESAPARECIDO

O acusado Maurice Levy, que figura no inquérito com boa dose de responsabilidade, acha-se desaparecido, acreditando as autoridades que tenha fugido para Paris.

MARCADO O SUMÁRIO

O juiz Oswaldo Abutta pretende tomar todos os restantes depoimentos no decorer do dia de hoje, a fim de não exceder o prazo estipulado em lei. Ontem, findos os interrogatórios, foi marcado o dia 12 de maio para o sumário dos acusados.

INCIDENTE

No momento em que era ouvido o acusado Newton Cunha, funcionário do Banco do Brasil com exercício na Fiban, o advogado Sobral Pinto interveio, protestando quanto a maneira do juiz interrogar. Declarou que o que estava sendo ouvido não era uma testemunha, mas um acusado e que embora não fôsse advogado do funcionário do Banco do Brasil sentia-se no dever de protestar, no que foi acompanhado pelo patrono do acusado, Lauro Muller.

DEPÕE O «ZANGÃO»

O primeiro a depor foi Luiz Manoel Pacheco Figueiras, cuja prisão se verificou no Chile, sendo em seguida removido para esta capital. Era êle "Zangão" do corretor Antonio Francisco da Silva Bessa e do seu proposto Anisio Costa. Entrando a tratar do assunto que motivou na detenção, disse haver participado de diversas operações de câmbio, para os quais tinha financiamento e que, recomendado por Isaac Israel, conheceu Jean Michel que o incumbiu de outras tantas operações semelhantes, alegando também possuir financiamento para as mesmas e que nelas atuou como o faria qualquer outro corretor.

Adiante, disse que, na FIBAN, os pedidos eram submetidos ao exame de muitas pessoas, não podendo compreender a acusação que consiste na afirmativa de serem falsos ou falsificados tais pedidos. Afirmou ainda que da FIBAN os pedidos de cambio são levados diretamente por um fiscal ao Banco tomador do cambio, de modo que uma vez entregues as notas promissórias, o corretor nelas jamais põe as mãos. Disse ainda que João Alegro não é diretor do Banco Borges, mas chefe da seção de cambio; que não participou dos negócios de venda dos cheques emitidos pelo Banco Borges; que a respeito do assunto não teve nenhum contacto com Sebastião Leite, nem com Luiz de Araujo Silva; que só procurou uma pessoa para fazer endossos, tendo se entendido a esse respeito com Mario Alves Bordalo, a quem de vez em quando emprestava pequenas quantias em dinheiro, mesmo antes do negócio de que ora se trata, mas não dava remuneração especial a Bordalo para os referidos endossos; que há mais de um ano não vê Jean Michel e não sabe onde o mesmo se encontra; que Isaac Israel não queria operações com o Banco Borges, o que era dito por Jean Michel, razão pela qual as operações feitas em seu favor eram realizadas por intermédio de outros bancos; que tem a acrescentar que, embora não tenha tomado pancadas, prestou declarações na delegacia de policia mediante sevicia mental, pois desde que foi preso no Chile não teve sossêgo e aqui foi submetido a demorados interrogatórios, de modo que seria capaz de acusar como autor de qualquer crime pretendido pela, policia, que deseja ainda esclarecer que não se achava foragido, pois fôra a Argentina a fim de casar-se.

CONSIDERAVA OS PEDIDOS

A segunda pessoa a ser ouvida pelo juiz Odwaldo Abritta, foi Arino Costa, preposto do corretor Bessa. Informou que assinava os pedidos de cambio por julgá-los verdadeiros e que nunca recebeu remuneração por tal serviço, pois que fazia parte de sua função.

DEPÕE O PROTOCOLISTA

Após informar ao magistrado que conhecia Jaime Madruga, Luiz Filgueiras, Isaac Israel, e de vista João Alegro — o depoente Newton Cunha, que era protocolista da seção de importação da Fiscalização Bancária — declarou que a acusação contra êle formulada é injusta e que as declarações que lhe são atribuidas no inquérito foram extorquidas, inicialmente, mediante promessas de vantagens e posteriormente mediante ameaça de suplício por parte do senhor João Balbi Filho, advogado do Banco do Brasil, e outras pessoas do mesmo estabelecimento, que na Policia auxiliaram o trabalho; declarou ainda que repudia os têrmos de uma carta que escreveu sob coação de Balbi no Contencioso do Banco do Brasil; informou ainda que tôdas as notas de câmbio, obrigatoriamente, deviam passar pelo Protocolo, mas que não estava êle capacitado a verificar se alguma teria dado entrada sem o cumprimento da referida formalidade. Declarou ignorar se o corretor Filgueiras costuma entregar pedido de câmbio diretamente a Madruga.

Concluiu dizendo que se fôra admitida a prova de uma falsidade ou admitida a tramitação de pedidos de câmbio desacompanhados dos documentos necessários, não tem o declarante nenhuma idéia sôbre como seria possivel fraude naquelas operações.

ACUSAÇÕES AO BANCO BORGES

Foi interrogado em quinto lugar Luiz Araujo Silva, encarregado da chefia da seção de Câmbio do Banco Borges. Seu depoimento é considerado importante, pois logo de inicio informou haver, efetivamente, mudado os nomes constantes das notas de câmbio, mas que o fazia por ordem da administração superior do estabelecimento onde trabalhava, frisando que Sebastião Leite nada tem a ver com o caso. Esclareceu que há mais ou menos dois meses que Júlio Matos o chamou e a João Alegro para irem à sua residência, e que ali Júlio lhes dissera que depois da fiscalização, levada a efeito no Banco as coisas não estavam lá muito boas e que achava que Alegro, mediante certa quantia em dinheiro deveria viajar para a Europa. Disse, a seguir, saber ter sido Figueiras quem propôs o negócio dos francos franceses a Júlio Matos, que o aceitou.

SUPUNHA CORRETAS AS OPERAÇÕES

Sebastião Alves Ferreira Leite, um dos diretores do Banco Borges, no seu depoimento, revelou haver deixado o cargo há mais ou menos um ano, negando qualquer participação nos negócios daquele estabelecimento agora considerados ilicitos. Efetivamente, disse, assinou os cheques que lhe foram mostrados na delegacia referentes a francos franceses, isto por ser o unico diretor que conhecia a lingua francesa e que também assinava toda a correspondência estrangeira.

RECEBEU ORDENS DO DIRETOR DO BANCO

Disse João Alegro Pereira Bravo em seu depoimento que muitas das declarações a êle atribuidas na Policia foram ditadas pelo Sr. Cadaval, após quatro dias sem dormir. Era um dos chefes da seção de cambio do Banco Borges e, embora não sejam comuns, não é de extranhar a emissão de cheques, tratando-se de cambio oficial, e que Filgueiras lhe propôs o negócio de francos por aquela forma, não o tendo aceito por depender tôda transação de cambio oficial da diretoria do Banco. Foi Julio Matos, pessoalmente, quem o autorizou e ao seu colega Silva a fazer a operação, não lhe cabendo formular qualquer reparo sôbre a ordem recebida. Posteriormente, chegou no Banco uma carta da Fiscalização Bancária autorizando a mudança dos nomes constantes da nota de cambio.

Contou que há mais de vinte anos na Casa Bancária Borges Irmãos, surgira uma questão referente a câmbio negro. Os chefes mandaram o funcionário Joaquim Rossi Campian fugir, a fim de que as suspeitas recaissem exclusivamente sôbre êle, o que obrigou aquele funcionário a uma ausência de mais de u ano; que o mencionado funcionário é atualmente empregado do Banco Borges, não tendo aceito a proposta por não se sentir culpado de nenhum ato criminoso.

DEPOIMENTOS DOS IRMÃOS ISRAEL

Isaac Israel fez questão de esclarecer pontos do depoimento, prestado na policia, afirmando não haver declarado que as notas de câmbio eram falsas por desconhece-las e que nunca as vira. Seu irmão Netanael informou ter estado na França desde 1943, tratando de importação de mercadorias para a firma no Rio e que lá recebeu ordem para transferir várias importâncias em francos para certos estabelecimentos. Jamais, entretanto, pensou existir irregularidade em tais negócios, tendo Isaac lhe informado que as transferências iam servir para futuras exportações de mercadorias.

ENDOSSOU CHEQUES A PEDIDO DE FIGUEIRAS

Mario Alves Bordalo, após alegar ter sido maltratado na policia, declarou haver endossado alguns cheques, a pedido de Figueiras, não tendo recebido qualquer importância.

NADA DE NOVO DISSERAM

Em seguida o juiz ouviu Antonio Francisco da Silva Bessa, Salomon Hazzan, Gerardo Anielo Pietro, Antonio Antonini e Armando Franquier, os acusados que se acham em liberdade e cujos depoimentos nenhuma importância têm.

RECEBEU A MEDALHA "MARECHAL CAETANO DE FARIA", O EMBAIXADOR DE HONDURAS — O embaixador de Honduras, Sr. Raul Alvarado Tróchez, que deixará brevemente o Brasil, recebeu, ontem, do govêrno brasileiro a medalha "Marechal Caetano de Faria". O ato foi realizado no gabinete do ministro da Justiça, com a presença de diretores do Ministério, funcionários da representação diplomática hondurenha, e jornalistas credenciados junto ao gabinete. Na foto, um flagrante tomado na ocasião

CERIMONIAS JUNTO AO "MONUMENTO ÀS MÃES"

O programa que vem sendo executado pelo D. T. C. — O dia de hoje é dedicado à Aeronáutica e às alunas da Escola Carmela Dutra

Continua despertando grande interesse «O Monumento às Mães» que o Departamento de Turismo da Prefeitura armou na Cinelândia, nas proximidades da estátua de Floriano. A visitação e o culto às mães vivas ou mortas, ali simbolizadas, tem sido intensa. Na inauguração, com presença do Prefeito Alim Pedro compareceu a banda do Corpo de Bombeiros e seu comandante coronel Sadock de Sá, bem como alunos do Instituto de Educação e do Colégio Militar. Cumprindo o programa diário da visitação de elementos das Fôrças Armadas e escolares, anteontem participaram dos festejos os representantes da Policia Militar do Distrito Federal, tendo à frente seu comandante, o coronel Ururahy Magalhães. Esteve, também, presente a banda dessa corporação. Ontem, representantes da Marinha e a grande banda de musica do Corpo de Fuzileiros Navais cumpriram o programa junto ao «Monumento às Mães». A banda de musica teve oportunidade de realizar um concerto que se prolongou até às 20 horas.

Hoje, tambem, às 16 horas, formações da Aeronautica e alunos da Escola Normal Carmela Dutra desfilarão naquele local. O programa de amanhã, sábado, inclui o desfile da Escola de Cadetes das Agulhas Negras, Escola de Pára-quedistas do Exército, delegações de escoteiros e de vários colégios secundários.

Finalmente, no domingo, dia das mães, o monumento ficará à disposição do povo em geral, das 9, às 21 horas. Nessa ocasião a Prefeitura distribuirá cartões postais para que os presentes escrevam às mães distantes uma saudação carinhosa. A Prefeitura encarregar-se-á da remessa dêsses cartões, pelo Correio. Ainda no monumento poderão ser depositadas flôres em homenagem às mães mortas. As flôres, posteriormente, serão transportadas por caminhões da Prefeitura e distribuidas pelos tumulos sem nome, existentes nos cemitérios da cidade.

Dia 12 a nova reunião dos metalúrgicos

Poderá ser decretada a greve em caráter definitivo, caso os patrões se mantenham intransigentes

Os dirigentes do Sindicato dos metalúrgicos, srs. Eurípedes Aires de Castro, Benedito Cerqueira e Durvalino Freire Penha, convocaram para o próximo dia 12 a terceira sessão da assembléia permanente, a realizar-se às 19 horas na sede daquela entidade.

Tomarão os trabalhadores, na ocasião, conhecimento das «demarches» encetadas pelo Ministério do Trabalho, devendo deliberar sôbre os novos rumos a seguir.

E' provável a decretação da greve em caráter definitivo, caso não se verifique acôrdo, informam os lideres dos trabalhadores.

O aguaceiro prejudicou o tráfego

A cidade, ficou novamente congestionada com as chuvas que começaram ontem, à noite, prolongando-se até hoje pela manhã. Os trens suburbanos, por exemplo, estiveram sem circular, durante longo tempo, impedindo, assim, o transporte de passageiros. Depois, quando começaram a correr, apareciam com irregularidade nos horários. Em consequência, muita gente ficou em casa, já que eram problemáticos outros meios de condução nos lugares mais distantes. Por outro lado, nas estações intermediárias do Engenho de Dentro à D. Pedro II, os ônibus e lotações, também correndo irregularmente, não davam vasão ao número de passageiros, aumentado pelos que ficaram sem trem para viajar. E a ligação entre êsses subúrbios e o centro da cidade fazia-se, também, em situação precaríssima, uma vez que as vias de escoamento do tráfego, como sejam, Souza Barros e Lino Teixeira, de um lado, e Vinte e Quatro de Maio e Barão de Mesquita, de outro, ficaram inundadas em alguns trechos, impedindo o trânsito. Verificou-se, por isso, uma balburdia geral nos transportes. Muito embora várias ruas do Engenho Novo e do Grajaú tivessem sofrido bastante com o aguaceiro, a Praça da Bandeira, pelo menos em seu perímetro central, não ficou inundada. Já os bairros do Rio Comprido, Catumbi e algumas ruas limitrofes à Avenida Salvador de Sá, ficaram como lagoas de água suja e barro.

Na zona sul, não houve maiores consequências.

Telefone para CARIOCA-REPORTER: 43-3349

ATÉ ÀS 18 HORAS

O COMÉRCIO, AMANHÃ

Como já noticiamos, em virtude de ser no domingo próximo o Dia das Mães, o prefeito Alim Pedro permitiu que o comércio, amanhã, sábado, funcione até às 18 horas, para que o povo possa adquirir os seus presentes, desde que fiquem respeitadas as leis trabalhistas.

Homenagem ao mais antigo editor e livreiro do Brasil

Hoje, às 17 horas, será realizada na Biblioteca Municipal, a Av. Presidente Vargas, 1.261, a homenagem ao Sr. Antonio Joaquim de Castilho, que é o mais antigo editor e livreiro do Brasil.

Constará a referida homenagem da inauguração de uma placa com o nome daquele conhecido pioneiro da nossa indústria do livro, o qual editou inúmeras obras de Rui Barbosa, tendo mesmo dêste recebido uma justa referência em um de seus trabalhos.

Sendo uma figura tradicional da indústria e do comércio livreiro do país, o Sr. Antonio Joaquim de Castilho conta com um vasto circulo de sinceras amizades entre os intelectuais brasileiros, que lhe expressarão assim, no dia de hoje, o merecido reconhecimento por sua valiosa contribuição em prol da disseminação da cultura em nossa terra.

Mapa mural do Distrito Federal

O Serviço de Divulgação da Secretaria de Agricultura está distribuindo gratuitamente o "Mapa Mural do Distrito Federal — Relêvo e Hidrografia".

Os interessados deverão diri-

Os interessados deverão se dirigir àquele Serviço à avenida Rio Branco 277, 2.º andar (Edifício São Borja) das 14 às 17 horas.

Os Centros de Educação Física novos elementos de progresso cultural

Está sendo bem recebida, em tôdas as rodas educacionais do país, a portaria por meio da qual, no mês que acaba de findar, o titular da pasta da Educação veio facilitar a expansão da rêde escolar, que cresce, principalmente, por meio da iniciativa privada.

Até aqui a referida expansão padecia de pesado entrave derivado da necessidade de incorporar, à cada unidade, área de terreno livre relativamente extensa, além das custosas instalações indispensáveis à prática dos exercicios físicos encaixados no curriculum, em consequência de atos ministeriais anteriores à presidência Café Filho.

A portaria em foco, de número 104, criando os Centros de Educação Física, libertou, automàticamente, os orçamentos de ensino particular de ônus que representava um dos fatôres de encarecimento da instrução.

Acudindo a um problema, derivado de gestões datando de mais de vinte anos, o Sr. Candido Mota Filho alcançou, com a solução, âmbito tão geral que veio interessar quantos cidadãos no país, preocupam-se com a questão da fisicultura.

Até então somente os alunos matriculados em determinado turno, dos cursos padronizados do ensino oficial, beneficiavam-se daquela modalidade educacional.

Acentue-se que se alcançou também outro êxito significativo de natureza econômica, pois que atendendo-se à educação física por meio de realizações cooperativas de maior envergadura, a despesa per capita será necessàriamente inferior a que até aqui consumiam as instalações privativas das organizações escolares.

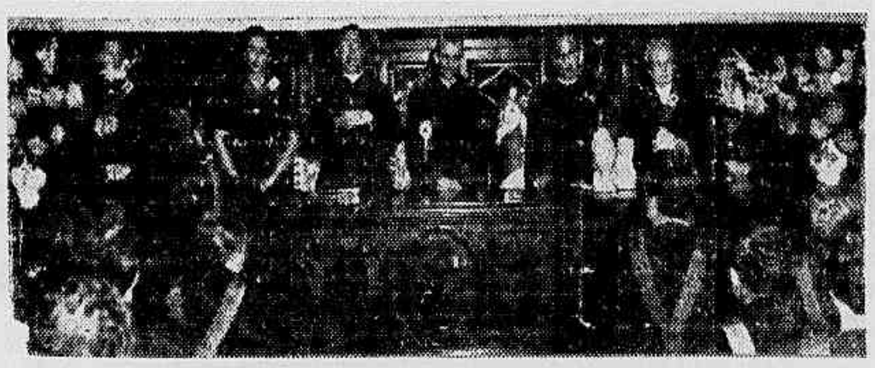

HOMENAGEADO D. HELDER CAMARA — O Apostolado da Oração do Brasil, liderado pelo Conselho Arquidiocesano do Rio de Janeiro, prestou, ontem, às 16 horas, no auditório do Liceu Literário Português, expressiva homenagem a D. Helder Câmara, pela sua elevação ao arcebispado. O significativo preito constituiu numa assembléia magna, sob a presidência de honra de D. Helder, ladeado pelos padres Romeu Ribeiro de Faria, S. J., diretor arquidiocesano; padre José da Frota Gentil, S. J., secretário nacional; e pelas senhoras Maria Isabel de La Rocque Lyra, Octavia de Andrade, Judith Goulart e Luizette Verdussen, presidenta, secretária, 1ª tesoureira e 2ª tesoureira respectivamente, do Conselho desta arquidiocese. O padre Faria fêz uma saudação ao arcebispo titular de Salde e auxiliar do Rio de Janeiro, entregando ao secretário geral do XXXVI Congresso Eucarístico Internacional valiosas ofertas para o mesmo certame, as quais, juntamente com o resultado da campanha dos 20 centavos, 65 cálices, âmbulas, patenas, etc., atingem o total de Cr$ 111.000,00, contribuição da cruzada do Apostolado da Oração do Rio e do Brasil. Agradecendo a homenagem e as ofertas, D. Helder focalizou a imensa necessidade da oração, afirmando que a manutenção da fé em todo o país, se deve, em grande parte, ao Apostolado da Oração. Falou, ainda, o padre Gentil, que recordou oportunas palavras pontificias e a inolvidavel figura do cardeal D. Sebastião Leme, o grande apostolo do Apostolado da Oração no Brasil. A solenidade foi gravada pela Rádio Vera Cruz, ao microfone o locutor da emissora, sr. J. Luiz Anesi, nosso colega de imprensa. A gravura mostra um aspecto da mesa, vendo-se, ao centro, a imagem do Sagrado Coração de Jesus e o arcebispo homenageado.

Enriqueça com um bilhete da

CASA MONERO
LOTERIAS

Aceita pedidos do interior para remessa de bilhetes da Loteria Federal. Faça seu pedido mediante Vale Postal, carta com valor declarado ou cheque bancário pagável nesta capital

Av. Rio Branco, 141. Rio de Janeiro
TELEFONE: 52-5166

Mais de 130.000 pessoas depositam suas economias no

Banco Hipotecário Lar Brasileiro S. A.

CAPITAL E RESERVAS CR$ 233.929.926.50

PEDRA FEAL

NAVEGAÇÃO

PARA INFORMAÇÕES E RESERVAS:

Ag. Mar. Intermares . 23-4883
Comp. Com. Maritima 23-2950
S. A. Martinelli 43-3553
Lloyd Brasileiro . . . 23-1771
A. Gracioso & Filho Ltd. 23-6222
Linea "C" — Ag. Mar. Rio, S. A. . . . 43-7691
Wilson Sons & C.ª Ltd. 23-5988

AS COMPANHIAS E AGÊNCIAS PARTICIPAM A SAIDA DOS SEGUINTES NAVIOS:

PARA A EUROPA

COMP. COM. MARITIMA
10/5 BRETAGNE — Bahia, Dakar, Barcelona, Marselha e Gênova.
15/5 SANTA MARIA — Bahia, Las Palmas, Funchal Lisboa e Vigo
7/6 PROVENCE Bahia, Dakar, Barcelona, Marselha e Gênova

LLOYD BRASILEIRO
29/5 LOIDE URUGUAI — Vitória, Salvador, Cabedelo, Recife, Fortaleza, Lisboa, Vigo, Havre, Antuérpia, Roterdam, Bremen e Hamburgo.
— LOIDE BRASIL — Vitória, Salvador, Recife São Vicente, Casablanca, Gibraltar, Barcelona, Marselha, Napoles, Livorno e Gênova.

A. GRACIOSO & FILHO LTDA.
— ALPE (eventual), Las Palmas, Gênova e Napoles
12/6 SESTRIERE — Las Palmas, Gênova e Nápoles
7/7 SISES — Las Palmas, Gênova e Napoles

LINEA "C" — AG. MAR. (RIO) S. A.
26/5 ANNA "C" — Bahia, (ev.) Las Palmas, Lisboa, Cannes e Gênova.
17/6 ANDREA "C" — Bahia, Las Palmas, (ev.), Cannes e Genova

S. A. MARTINELLI
20/5 GRAVELLAND - Amsterdam e Hamburgo

PARA A ÁFRICA DO SUL

S. A. MARTINELLI
27/5 BOISSEVAIN — Capetown, Durban, Singapura, Hong-Kong e Japão.

PARA O RIO DA PRATA

COMP. COM. MARITIMA
26/5 PROVENCE - Santos, Montevidéu e Buenos Aires.
9/6 SANTA MARIA - Santos, Montevidéu e Buenos Aires

A. GRACIOSO & FILHO LTDA.
12/5 ALPE - Santos, Montevidéu e Buenos Aires
24/5 SESTRIERE — Santos, Montevidéu e Buenos Aires.
18/6 SISES — Santos, Montevidéu e Buenos Aires

LINEA "C" — AG. MAR. (RIO) S. A.
18/5 ANNA "C" Santos, Montevidéu e Buenos Aires.
4/6 ANDREA "C" — Santos, Montevidéu e Buenos Aires

S. A. MARTINELLI
8/5 BOISSEVAIN — Santos e Buenos Aires

PARA OS ESTADOS UNIDOS

SAIDA DE SANTOS

LLOYD BRASILEIRO
13/5 LOIDE NICARAGUA — Trinidad, Nova Iorque, Baltimore e Filadélfia.
25/5 LOIDE EQUADOR — Trinidad, Nova Orleans e Houston

PARA O NORTE (Brasil)

LLOYD BRASILEIRO
(x) GOIAZLOIDE — Vitória, Salvador.
7/5 (x) ALEGRETE — São Luiz e Belém
9/5 COMANDANTE CAPELA — Salvador e Aracaju
10/5 (x) CARIOCA — Vitória, Salvador, Maceió, Recife, Natal e Cabedelo.
12/5 RODRIGUES ALVES — Salvador, Recife, Cabedelo e Natal.

Obs.: Solicitamos o comparecimento à S. de Passagens, até o dia 6 do corrente, dos Srs. portadores dos seguintes inscrições de passagens: Salvador: n.º 54 e 55 — Recife ns. 3, 4 e 5 — Cabedelo: ns. 1 a 4 e de n. 6 a 16 — Natal: ns. 1 a 18.
13/5 (x) RIO SOLIMÕES — Recife, Cabedelo, Natal, Fortaleza, Belem, Santarém, Obidos, Paintins, Itacoatiara e Manaus

PARA O SUL (Brasil)

LLOYD BRASILEIRO
— (x) RIO GURUPI — Santos, Angra dos Reis, Rio Grande e Pôrto Alegre.

★

TODAS AS DATAS ESTÃO SUJEITAS A ALTERAÇÃO
OS NAVIOS ASSINALADOS COM UM (x) NÃO TEM ACOMODAÇÕES PARA PASSAGEIROS

★

ANUNCIOS PARA ESTE INDICADOR
DEPARTAMENTO DE PUBLICIDADE DE "A NOITE"
Telefone para 23-1910 — Ramais: 29, 65 e 78

EFETIVOS DO EXERCITO

A MENSAGEM PRESIDENCIAL

Prosseguimos, hoje com a publicação da mensagem presidencial:

EFETIVOS

A situação dos quadros de oficiais mereceu, da parte do Govêrno, um estudo cuidadoso, no sentido de mantê-los completos e assegurando às unidades um perfeito enquadramento. A renovação dos quadros continua normalmente, pela Lei de Reestruturação e pelo sistema da compulsória e da promoção. A Lei de Inatividade, sancionada no fim de 1954, fará sentir seus primeiros efeitos no corrente ano.

Cabe ressaltar a grave deficiência do Quadro de Oficiais Médicos do Serviço de Saúde do Exército, onde o número de claros é de cêrca de 200. Um anteprojeto elaborado pelo Ministério da Guerra, e já transformado em lei, permite um acesso mais rápido aos postos superiores dêsse Quadro, esperando o Govêrno, dêste modo, atrair para o oficialato médico do Exército elementos novos, em número suficiente.

A necessidade de manter as despesas estritamente dentro das possibilidades orçamentárias impôs, no ano recém-findo, como nos anteriores, medidas que, de um lado têm acarretado a redução de efetivos, a antecipação de licenciamento anual dos conscritos e o retardamento de novas incorporações; de outro lado, têm prejudicado a eficiência do preparo das reservas e do eventual e inopinado emprêgo da tropa.

Os efetivos sofreram desfalques decorrentes da exiguidade do funcionalismo do Ministério. Os trabalhos burocráticos tiveram de ser executados por sargentos e graduados, retirados das unidades, que assim tiveram reduzida sua eficiência.

INSTRUÇÃO

A instrução da tropa teve um ritmo normal, porém o seu preparo ficou aquém do nível desejado, havendo concorrido para isso a deficiência de oficiais subalternos e de graduados, a carência de material, particularmente motomecanizado, e a falta de campos de instrução para a tropa — mal que se vem agravando de ano para ano. Com o aumento crescente dos efetivos e a evolução das técnicas de combate e emprêgo das unidades, torna-se imprescindível a aquisição de campos de instrução necessários ao adestramento da tropa. O desenvolvimento notório de localidades do país, particularmente daquelas de maior vulto, onde se encontram as sedes das maiores guarnições do Exército, torna-se obsoletos os pequenos campos de instrução existentes em suas imediações e impede que a tropa realize exercícios de maior envergadura, prejudicando sobretudo, a prática do tiro real.

A carência de recursos orçamentários e a desincorporação prematura em algumas Regiões Militares não permitiram a execução de manobras de conjunto. Mesmo assim, em Gericinó, foi realizado um exercício de grupamento tático, com a cooperação de tôdas as armas, saltos de pára-quedistas e emprêgo de blindados.

Várias circunstâncias, impediram a realização das manobras previstas para a 1.ª e 4.ª D. I.

O Estado-Maior do Exército orientou e coordenou a instrução, bem como estudou e preparou vários manuais de instrução.

Continua

Homenagem ao governador Janio Quadros

O Centro Paulista que tem sua sede à praça Tiradentes 10, homenageará o governador de São Paulo, sr. Janio Quadros, durante uma recepção que oferecerá aos seus sócios e convidados, às 10,30 horas.

Aproveitando a oportunidade, o Centro restituirá os arquivos das bancadas paulistas, em seu poder desde novembro de 1937.

Festival de Schiller, na Rádio Ministério da Educação

Comemorando o 150.º aniversário do falecimento do poeta Friedrich Schiller, a Rádio Ministério da Educação pretende oferecer em colaboração com a Seção Cultural da Embaixada da República Federal da Alemanha, no programa "Ao Redor do Mundo", uma hora de arte que será irradiada hoje, às 20,30 horas.

Após algumas palavras sôbre a vida e a obra do grande poeta alemão, a cantora Guiscla Blank interpretará várias canções de Schiller com a música de Schubert.

Em seguida, a emissora apresentará, em gravação da orquestra filarmônica de Viena, sob a direção de Felix Weingartner, o côro final da 9.ª Sinfonia de Beethoven, cujo texto — o poema de Schiller: "Freude, schoener Goetterfunken" — será recitado, no fim do programa, na tradução magistral do Padre Pedro Sinzig.

A INFLUENCIA DA COMPANHIA SIDERURGICA NACIONAL NA ECONOMIA BRASILEIRA

O relatório da sua Diretoria assinala o cumprimento dos programas preestabelecidos para 1954 — Algarismos expressivos — A produção e as obras sociais

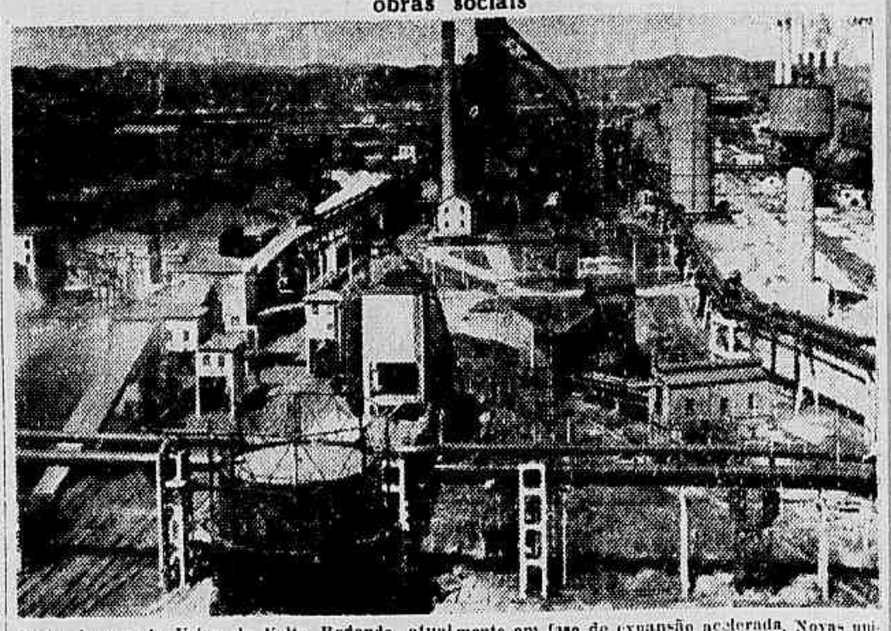

Vista da grande Usina de Volta Redonda, atualmente em fase de expansão acelerada, Novas unidades laminadoras estão entrando em funcionamento a fim de atender a fome de aço do Brasil

O Relatório da Diretoria da Companhia Siderúrgica Nacional apresentado aos seus acionistas na Assembléia Geral dêste ano, assinala que foram cumpridos os programas preestabelecidos para o ano de 1954, com os mais compensadores resultados, tanto na produção industrial como nas atividades mercantis, traduzidos no expressivo lucro líquido de Cr$ 502.391.522,50, obtido no exercício, mercê de uma política financeira cauteiosa e prudente.

A CSN NA ECONOMIA DO PAIS

Por outro lado, a significação da Companhia Siderúrgica Nacional ressalta bem clara no conjunto do quadro financeiro do país se se considerar que, só no exercício de 1954, a emprêsa pagou:

	Cr$	Cr$
Imposto de Renda	34.640.952,80	
Outros impostos federais	1.381.438,50	
Impostos estaduais	77.485.231,50	
Impostos municipais	5.887.241,20	
Total de impostos		119.394.864,00
Dividendos ao Govêrno Federal		108.225.184,50
Dividendos de 6% às ações preferenciais (autarquias)		30.000.000,00
À Estrada de Ferro Central do Brasil		268.016.237,30
À Rede Mineira de Viação		39.706.580,70
Contribuições aos Institutos (encargos sociais)		
Cota da Companhia		36.489.234,90
Cota dos empregados		36.489.234,90

Essas importâncias, que perfazem a soma de Cr$ 638.321.336,50 representam, significativa parcela na renda do país. Se se considerar que o volume de vendas de 1954, que ascendeu a Cr$ 2.699.481.826,90, representa igual quantia de moeda nacional que deixa de ser convertida em divisas estrangeiras para pagar a importação dos produtos de aço consumidos pelo mercado interno, ter-se-á idéia do quanto contribuiu a Companhia Siderúrgica Nacional para aliviar a balança de pagamentos do Brasil no exterior.

A PRODUÇÃO DE COQUE, GUSA E AÇO

Ampliada mediante a instalação de uma nova bateria de fornos de coque, em número de 21, a Coqueria aumentou, conseqüentemente, a sua capacidade de produção, tendo enviado para a alimentação dos Altos Fornos, no ano passado, 456.789 toneladas de coque. Essas números representam um acréscimo de 124.751 toneladas sôbre a produção computada em 1953, que atingiu 332.038 toneladas. A produção de gusa, assim como a de aço de lingotes, também cresceram sensivelmente. Foram obtidas 538.490 toneladas de gusa, em comparação com 370.259, em 1953, ou seja 168.231 toneladas a mais. Quanto à produção de aço em lingotes, registrou-se uma diferença para mais da ordem de 105.817 toneladas, pois, enquanto em 1953 conseguiu-se 482.376 toneladas, em 1954, obteve-se uma produção de 588.193 toneladas. No setor de Laminados, conquanto se tenha verificado redução das toneladas produzidas de alguns produtos acabados, o cômputo geral da produção do ano de 1954, acusa, com relação à do ano anterior, um aumento de 43.453 toneladas.

Enquanto nos setores de Trilhos e Acessórios, Chapas Grossas e Chapas Galvanizadas houve uma queda de produção de 1.585 toneladas (52.034 toneladas em 1953 e 53.360 em 1954), 909 toneladas (58.575 toneladas em 1953 e 57.666 em 1954), e 1.629 toneladas (14.508 em 1953 e 12.879 em 1954), respectivamente, constatou-se, na produção de Perfilados e Barras, Chapas Finas a Quente, Folhas de Flândres, Chapas Finas a Frio, um aumento da ordem de 26.717 toneladas (1.116 toneladas em 1954 e 74.390 em 1953), 16.712 toneladas (74.269 toneladas em 1954 e 57.557 em 1953), 512 toneladas 41.226 toneladas em 1954 e 40.414 em 1953), e 3.335 toneladas (41.226 toneladas em 1954 e e 76.072 toneladas em 1953), respectivamente. Tais resultados revelam uma produção geral de 418.920 toneladas de laminados em 1954 e de 375.467 toneladas no ano anterior.

SITUAÇÃO ECONÔMICA E FINANCEIRA

A administração da C.S.N. se tem caracterizado pela constante preocupação de racionalizar seus múltiplos setores de trabalho. Com tal objetivo, introduziram-se, nas peças construtivas do Balanço Geral referente ao 2.º semestre de 1954, modificações de caráter técnico que em nada prestaram às mesmas uma melhor apresentação, facilitando sobremaneira o trabalho dos analistas, pelo significado inequívoco dos novos grupamentos de contas.

A manutenção em 1954, do ritmo de crescimento, já do volume de vendas, já do lucro marginal, possibilitou a apresentação de um resultado mais que satisfatório, que bem traduz a pujança da Emprêsa e o acêrto daquêles que, convictamente, conceberam e tornaram realidade o empreendimento de Volta Redonda, considerado de interêsse nacional, e que se converteu em justo orgulho dos brasileiros, em prova mais que evidente da capacidade de realização e de direção de nosso Povo.

OBRAS SOCIAIS

Inaugurado desde 9 de abril de 1954, o Ginásio Coberto do Recreio do Trabalhador tem sido intensamente utilizado na apresentação dos mais variados espetáculos esportivos, artísticos, culturais e sociais. Foi também inaugurada, em 31 de dezembro próximo passado, e se encontra em pleno funcionamento, dentro dos mais severos preceitos de higiene, a Piscina Olímpica do Recreio do Trabalhador. Nesse conjunto, iniciar-se-á, em 1955, a construção do Campo de Esportes, com arquibancadas e concha acústica. A construção de um restaurante modêlo, com capacidade para 1.200 pessoas, do tipo SAPS, será iniciada em breve, já estando seus planos da autoria de arquitetos especializados, aprovados pela Diretoria.

DR. SPINOSA ROTHIER
Doenças sexuais e urinárias, Ho... Tratamento dos tumores de pr... tata por eletro-resseção transu... tral. — RUA SENADOR DANTAS 44-3.º andar — Telefone 22-33...

Telefone para CARIOCA-REPORTER: 43-3349

A COBRA MORDEU O FAKIR!

MOMENTOS DE EMOÇÃO EM TÔRNO DA URNA DE VIDRO! SILKI, PORÉM, CONTINUA IMPASSÍVEL NA FANTÁSTICA PROVA MUNDIAL DE JEJUM. JÁ DECORRIDOS 7 DIAS E 7 NOITES, RESISTINDO À FOME!

RIO, 6 (CBL) — Instantes de forte emoção foram vividos ontem à tarde pela pequena multidão que dia e noite vive cercando a urna de vidro onde o Fakir Silki se encerrou para bater o recorde mundial de jejum e tortura, quando uma das cobras que o cercam deu certeiro bote abocanhando parte de braço, ainda apetitoso para a voracidade das serpentes! O sangue, porém, não afluiu, pois, segundo diz, Silki com o espírito domina a matéria, e a cobra voltou a seu lugar como que hipnotizada pelo frio olhar fixo e penetrante do Fakir.

Dr. A. Ballesté
Varizes DOENÇAS DAS VEIAS Ulceras e Eczemas das pernas. Av. Rio Branco, 81 8.º Hora marcada. Tels. 23-0163 e 23-1678

FRAQUEZA EM GERAL
VINHO CREOSOTADO "SILVEIRA"

SANATOSSE PARA TOSSE E BRONQUITE

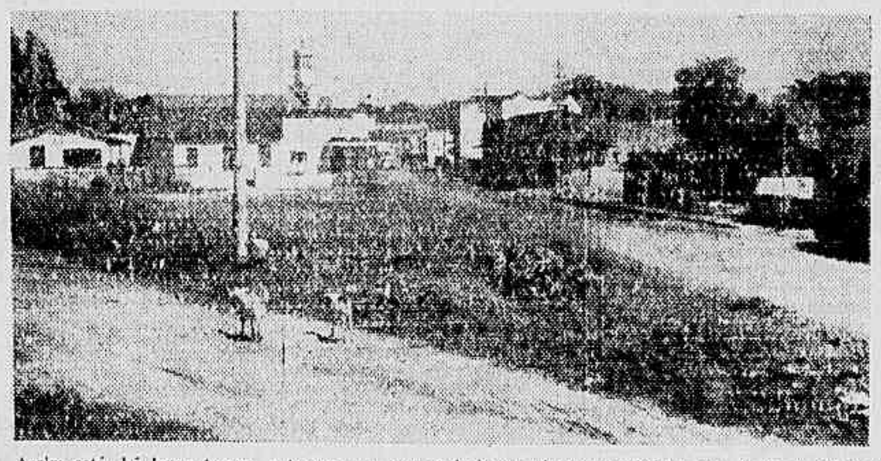

Assim está, há longo tempo, o terreno em que poderia ser aberta uma bela praça. A êle se refere o apêlo que, hoje, fazem os moradores de Duque de Caxias à sua Prefeitura

"RONDA DOS BAIRROS"

Novo apêlo de pessoas residentes em Duque de Caxias à Prefeitura local — Grande área abandonada, em plena cidade — Esgôto rebentado há cêrca de dois anos

As ruas Paraná, Bahia, e Duque de Caxias, na cidade fluminense de Caxias, dispostas em forma triangular, são os limites de uma grande área de terra, que sugere uma praça, mas que, na realidade, outra coisa não é do que um terreno em abandono. Os próprios moradores da localidade não sabem dizer com segurança, o que ali vem ocorrendo. Uns informam, por ouvir falar, que ali será aberta uma praça, outros alegam, também sem certeza, que se trata de propriedade particular, e que, em futuro não muito longe, serão levantados edifícios no local.

Qualquer que seja a situação, porém, a verdade é que há muito tempo nada se faz pela conservação da ampla área, em cujo centro o mato se alastra e se atiram detritos. Para agravar ainda mais o descalabro, há cêrca de dois anos, segundo populares asseguraram à reportagem de A NOITE, está rebentada uma manilha da rêde de esgôtos, na esquina daquelas duas primeiras ruas, e o trecho permanece por todo êsse tempo intransitável, para veículos. O vasamento inunda um largo espaço, em frente a casas residenciais, e vem constituindo um tormento para quantos residem nas cercanias, como facilmente se pode avaliar.

Contra esses fatos reclama todos os prejudicados, encarecendo à Prefeitura de Caxias uma providência saneadora, em benefício da coletividade.

CANHENHO FÚNEBRE

Foram sepultados:

No Cemitério de São Francisco Xavier: Hilda da Silva, Hospital Jesus; Jocelino Pereira Nunes, Instituto Anatômico; Carlos Alberto da Conceição: Policlínica de Botafogo; Benedito Brasilino do Carmo, Santa Casa; José Vargas de Figueiredo, praça da República, 89; Edmundo Silveira Lopes, Hospital dos Servidores da Prefeitura; José de Oliveira Martins, praça da República 89; Lídia Diniz da Silva, rua Saldanha Marinho 44; Alexandre Gomes Leite, rua Rosa e Silva 33.

No Cemitério de São João Batista: Heitor Pereira, Capela Real Grandeza; Regina Helena Braga, Hospital Miguel Couto; Anibal Augusto Sardinha, Capela Real Grandeza.

No Cemitério de Inhaúma: — Manoel do Carmo Oliveira, Beneficência Portuguesa.

O NOSSO PROBLEMA HOSPITALAR

O Ministério da Saúde, diz o professor Aramis Athayde — "Não dispõe dos elementos que possibilitem a aplicação de uma política oficial referente à assistência hospitalar"

Realizando no próximo mês de junho o I Congresso Nacional de Hospitais, resolvemos ouvir o titular da pasta da Saúde, professor Aramis Athayde, sôbre as diretrizes do grave problema, traçadas pelo Ministério:

— O govêrno federal organizou o levantamento completo do problema hospitalar no país, pois até hoje, apesar dos órgãos especializados, o Ministério da Saúde não dispõe dos elementos que possibilitem a fixação de uma política oficial referente à assistência hospitalar.

Eis porque resolvemos convocar, através da nossa Divisão de Organização Hospitalar, o I Congresso Nacional de Hospitais, que, juntamente com a I Conferência Nacional de Diretores do Serviços de Assistência Hospitalar, serão realizados nesta capital, de 26 de junho a 2 de julho do corrente ano".

Atendendo à natural curiosidade do repórter, o Ministro prosseguiu em suas declarações.

— O temário oficial obedece justamente ao nosso objetivo: o de estabelecer uma política uniforme em matéria hospitalar. Ao mesmo tempo, o govêrno federal poderá sentir as necessidades que afligem a classe médica, com os seus problemas intimamente relacionados com a admistração e organização de hospitais.

Abordando ainda a questão do temário do importante conclave técnico, informou o professor Aramis Athayde que, além dos temas livres, o I Congresso Nacional de Hospitais debaterá as seguintes teses: I — Política Hospitalar Brasileira, com oito itens; II — Organização e Administração de Hospitais e Prática Profissional, com três itens III — Hospitais militares, com três itens. Será debatida ainda pelo plenário a situação atual da assistência médico hospitalar nos Estados, Territórios e Distrito Federal; a legislação existente, ou em projeto, sôbre assistência médico hospitalar, seu reajustamento técnico e atualização; fixação de normas coordenação e cooperação, auxílios e subvenções, federais, estaduais, municipais e outras; isenção para hospitais, de finalidade não lucrativa".

COLUNA DOS COMERCIARIOS

Assembléia geral extraordinária do SEC — Em debate estará o aumento de salários — Aquisição de imóveis

A diretoria do Sindicato dos Empregados no Comércio do Rio de Janeiro, tendo em vista o elevado custo de vida, nesta capital, e procurando defender, como sempre defendeu, os interêsses da coletividade comerciária, vem de marcar uma grande assembléia geral extraordinária da classe, para o dia 20 do corrente, às 20 horas, em sua sêde social, quando serão debatidos pelos sindicalizados, um novo aumento de salários. Para essa reunião de magna importância para a grande coletividade, a diretoria do S.E.C., por nosso intermédio, pede o comparecimento de todos os seus associados, a fim de que proclamada a decisão em plenário venha a mesma refletir o real pensamento da classe.

OFICIO DO I. A. P. C.

A diretoria do Sindicato dos Empregados no Comércio do Rio de Janeiro vem de endereçar um longo ofício ao presidente do Instituto de Aposentadoria e Pensões dos Comerciários, sr. Olavo de Oliveira, solicitando dêsse dirigente autárquico uma definição sôbre 60 financiamentos (aquisição de imóveis) a igual número de seus associados contemplados, aos mesmos concedidos pelo IAPC, em sorteio público realizado em 10 de maio de 1954. Diz, ainda, a entidade classista acima aludida que a direção do IAPC ficára na ocasião de atender 10 financiamentos por mês, até atingir o total sorteado, facilitando todos os trâmites legais para a rápida consecução daquele objetivo, coisa que até hoje não se positivou. A diretoria do SEC em sua longa exposição encaminhada ao Presidente do IAPC, finaliza, assim, a sua justificação: «Esclarecemos, portanto, a Vossa Excelência a situação acima exposta, levando em conta que nossos associados são contribuintes obrigatórios dessa Instituição de Previdência Social e fazem parte de uma coletividade de classe, consideradamente desenvolvida, a maior da Capital Federal, é que nos sentimos envaidecidos de obter de Vossa Excelência uma resposta pronta e solene pronunciamento, a fim de que em futura Assembléia Geral dos consócios que integram êste Sindicato possa esta diretoria dar uma satisfação à classe comerciária».

Telefone para CARIOCA-REPORTER: 43-3349

Música

HESTIA BARROSO

RECITAL DO VIOLINISTA RUBEN VARGA

A Cultura Artística do Rio de Janeiro tem em seu histórico a apresentação de alguns artistas jovens que, mais tarde, atingiram as culminâncias da glória. Ruben Varga, por certo, figurará entre êstes, tais as qualidades evidenciadas no primeiro contacto com os sócios daquela entidade. Seu programa, aliás, já era uma garantia da solidez de sua cultura musical e de seu apurado gôsto. A técnica é das mais perfeitas, possibilitando vencer com brilho excepcional as dificuldades do virtuosismo. E', contudo, sob o aspecto da interpretação que mais impressiona: o acabamento de cada frase deixa sentir a firmeza de sua sensibilidade e a perfeita penetração das intenções de cada autor.

Iniciando seu concêrto com "Sonata em lá maior" (Kreutzer), de Beethoven, a partir do "andante con variazioni", não deixava mais dúvida dos momentos de extrêmo artístico que iria proporcionar à assistência. A segurança da arcada e a justeza de afinação foram estupendamente mantidas durante todo o decorrer do programa, permitindo, assim, execução das mais apreciáveis, da "Sonata em sol menor", de Bach.

Seguiram-se, a "Sonata em sol", de Debussy, e peças de Mendelssohn, Bazzini, Villa-Lobos, Isolt e Zarasate. "Ronde des Lutins", de Bazzini, lhe proporcionou ocasião de demonstrar a prodigiosa habilidade de seu dedilhar.

Ruben Varga é muito jovem e nenhuma relação pode ter o fato de haver perdido a faculdade da visão, com a admiração que está destinado a despertar entre os mais exigentes apreciadores do violino e da boa música.

Tendo como acompanhador Alfredo Rossi, êste muito contribuiu para o êxito da noite, prolongada em pedidos de "extras", sempre entre aplausos consagradores, pois mais do que um excelente instrumentista, Ruben Varga é um intérprete com todos os atributos capazes de deixar confortadora sensação na alma do ouvinte.

A Cultura Artística está de parabens pela apresentação dêsse artista.

BARITONO DE MARCO

Acaba de chegar de Poços de Caldas o baritono De Marco, após ter realizado três **Recitais de canto**, sendo: um no Cassino da Urca, outro pela «Sociedade Cultura e Arte» e o último na Rádio Cultura.

De Marco, no corrente mês, vai dar um Recital de Canto na Escola Nacional de Música apresentando músicas de camera e trechos de óperas, tendo como acompanhador, o maestro Jorge Vinicius.

Em junho, vão ser apresentados novamente os «Artistas Liricos Associados» em números selecionados da Traviata, Cavalleria Rusticana e Pagliaci, com a participação daquele baritono.

«FESTIVAL SIBELIUS» NO PRIMEIRO CONCERTO PARA O QUADRO SOCIAL DA O.S.B.

Inaugurando sua temporada de concertos sinfônicos do corrente ano para o seu Quadro Social a Orquestra Sinfônica Brasileira realizará no dia 14, sábado, às 16,30 horas, no Teatro Municipal um concerto com obras de Sibelius, homenageando assim o grande compositor finlandês que neste ano comemora o seu aniversário. O programa elaborado pelo Diretor Artístico da OSB maestro Eleazar de Carvalho e que também será o regente, compõe-se das seguintes obras: Rakastava — Suite para orquestra de cordas e percussão; «Cisne de Tuonela» e «Finlandia» Poemas Sinfônicos; e a 2.ª Sinfonia.

Inaugurado um conjunto de casas do I.A.P.E.T.C.

PORTO ALEGRE, 6 (Sucursal especial de A NOITE) — O dirigente regional do Instituto de Aposentadoria e Pensões dos Empregados em Transportes de Cargas, sr. Atos Pimentel, inaugurou mais um conjunto residencial. Assistiram à cerimônia as autoridades.

FAÇA UM BOM NEGÓCIO!...

PARA RENDA, MORADIA OU REVENDA

Compre um apartamento de: "hall", sala, jardim de inverno, quarto, banheiro, cozinha, área com tanque

RUA HENRIQUE DIAS, 26

TRANSVERSAL E PRÓXIMO À RUA 24 DE MAIO

TERRENO PRÓPRIO — CONSTRUÇÃO ADIANTADA — ACABAMENTO ESMERADO

PREÇOS: De Cr$ 210.000,00 a Cr$ 230.000,00

CONDIÇÕES: Cr$ 30.000,00 — Sinal; Cr$ 20.000,00 — Na Escritura; E o restante em 80 prestações sem juros

INFORMAÇÕES E VENDAS:
PAULO PESTANA DE AGUIAR
AVENIDA ALMIRANTE BARROSO, 91 — SALAS 414-416
TELEFONE: 42-6297

PROCUREM OS TÍTULOS DE ELEITOR

Recomendação do juiz da 12ª Zona

O juiz da 12.ª Zona Eleitoral do Distrito Federal, Sr. Sebastião Perez de Lima, cumprindo instruções baixadas pelo egrégio Tribunal Superior Eleitoral, recomenda aos senhores eleitores desta Zona, portadores de títulos não recebidos, a necessidade de que sejam os mesmos procurados com a máxima urgência, pelos seus legítimos requerentes.

Empossado o novo consultor geral da República

Perante o ministro da Justiça, empossou-se, esta manhã, no cargo de consultor geral da República, o Sr. Temistocles Cavalcanti, nomeado pelo presidente da República, em substituição ao Sr. Ivo de Aquino que se exonerara.

Flagrante colhido quando falava o governador Jânio Quadros

VINTE ANOS DEPOIS

Devolvida ao govêrno de São Paulo, a documentação das bancadas paulistas — A visita do Sr. Jânio Quadros ao Centro Paulista

O Centro Paulista recepcionou ontem, às 11 horas, o sr. Jânio Quadros, governador do estado de São Paulo, em cuja séde compareceu acompanhado de senadores e deputados paulistas junto à Câmara Federal.

Achavam-se também presentes o ministro da Fazenda, sr. José Maria Whitaker; o ministro da Educação e Cultura, prof. Cândido Mota Filho; o ministro da Viação, sr. Marcondes Ferraz, representantes do ministro do Trabalho, do prefeito do Distrito Federal, deputados Aureo Moura Andrade, Castilho Cabral, Brasilio Machado Neto e outros.

A séde achava-se literalmente cheia das pessoas mais representativas da terra bandeirante e demais Estados da união que foram levar os seus aplausos ao governador e sua comitiva que ali foram recebidos com prolongada salva de palmas.

O sr. João Ortiz Monteiro presidente do Centro Paulista, em vibrante discurso saudou o governador Jânio Quadros, fazendo entrega da vasta documentação e flâmulas pertencentes à antiga bancada paulista que, no golpe de 37, foram confiados à guarda daquela entidade por intermédio do dr. Paulo Whitaker, então promotor da Justiça Militar.

Falaram a seguir o ministro de Educação e Cultura, os srs. Brasilio Machado Neto e Francisco Primerano.

Agradecendo a homenagem falou o governador de São Paulo, enaltecendo o carinho e cuidados dispensados àquela documentação que em boa hora ficara depositada durante quase 20 anos, à guarda dos paulistas que integram a diretoria do Centro Paulista do Rio de Janeiro.

PROMOÇÕES
DE QUATRO EM QUATRO MESES

Na Prefeitura — Em oito meses foram promovidos os servidores de 23 carreiras

Cumprindo determinações do prefeito Alim Pedro, o secretário geral de Administração da Prefeitura, sr. Jóef Ruthênio Carvalho de Paiva, apresentou solução para o problema das promoções do funcionalismo municipal. Em face dos esforços desenvolvidos pela Secretaria de Administração, as promoções poderão ser executadas de quatro em quatro mêses, nas diversas carreiras, à medida que forem ocorrendo as vagas, a exemplo do que acontece nas repartições federais.

Lamentàvelmente as promoções na Prefeitura eram realizadas em prazos longos, com graves prejuizos para os servidores.

Em menos de oito meses a Prefeitura conseguiu as promoções nas seguintes carreiras: Artífice, Bibliotecário-Auxiliar, Desenhista, Escriturário do Quadro Permanente, Escriturário do Quadro Extra, Estatístico-Auxiliar, Guarda-Livros, Gráfico, Mecânico de Veículo Automóvel, Oficial Administrativo do Quadro Permanente, Oficial Administrativo do Quadro Extra, Oficial de Fiscalização, Prático de Farmácia, Químico, Técnico de Laboratório, Dentista do Quadro Extra, Almoxarife, Bibliotecário, Arquivista, Cartógrafo, Zelador, Contínuo e Servente.

A Secretaria de Administração nos últimos mêses conseguiu relacionar tôdas as carreiras, tempo de serviço, enfim todos os elementos para as promoções.

COM O DEPARTAMENTO DE CONCESSÕES

Para que a linha de lotações "Lins-Lagoa" volte a ter ponto final na avenida Epitácio Pessoa

A linha de lotações Lins-Lagoa tinha ponto final, na avenida Epitácio Pessoa. Foi estendida, porém, até à praça Eugênio Jardim, em Copacabana, pelo norte de Cantagalo. Essa medida beneficiou, sem dúvida, aos moradores de Copacabana, já bem servidos por grande número de conduções. Mas prejudicou, por outro lado, aos moradores da Lagoa, Humaitá e adjacências, bairros aquêles que, como Botafogo, por serem intermediários, são muito mal servidos de condução, pois as que existem, vêm sempre superlotadas do Leblon.

Por tudo isso é que os moradores da Lagoa fazem um apêlo ao Departamento de Concessões, no sentido de providenciar que a linha de lotações Lins-Lagoa volte a ter ponto final na avenida Epitácio Pessoa.

NÃO HOUVE NOVAS NOTIFICAÇÕES DO TIFO

A VACINAÇÃO E A PALAVRA DO DIREITOR DO DEPARTAMENTO DE HIGIENE

— Até ontem não tivemos novas notificações de casos de tifo na zona sul — declarou-nos o médico Ernesto Thibau Junior, diretor do Departamento de Higiene. — Repito a A NOITE o que já disse: não escondemos nada sôbre o tifo ou qualquer moléstia infecto-contagiosa. No mês corrente tivemos na zona sul 25 casos positivos da febre tifoide, incluindo ai os casos aparecidos no Hospital Miguel Couto. Foram apenas cinco os doentes com tifo recolhidos naquele Hospital. Como no mês passado tivemos 16 casos positivos na zona sul, decidimos intensificar a vacinação em Copacabana e em outros bairros da zona sul. Destacamos então enfermeiras para trabalharem na praia do Pinto, onde se registraram três casos. Aconselhamos a vacinação sub-cutânea, mais eficiente que a vacinação oral.

Concluiu o diretor do Dep. de Higiene:

— Estamos convencidos de que diminuiram os casos de tifo. Não acreditamos que seja uma epidemia ou a contaminação pela água fornecida a Copacabana e zona sul. Se houvesse a contaminação pelas águas de esgôtos em algum edifício, por exemplo, não teriamos casos isolados, mas, numerosos enfeêrmos com febre tifoide, numa rua, edifício, casa de cômodos, favela, etc. De qualquer maneira, apelamos para as ruas Rainha Elisabeth e General Severiano tiveram os seus expedientes prorrogados das 8 às 17 horas para atender aos que desejarem a imunização contra aquela moléstia.

Telefone para CARIOCA-REPORTER: 43-3349

AS PROMOÇÕES NO D.C.T.

OS PAGAMENTOS DE VENCIMENTOS POR EXERCÍCIOS FINDOS

Seja qual fôr o Ministério a quem o servidor pertença, as diferenças de vencimentos por exercícios findos só são pagas pelo Ministério da Fazenda, através de processo normal.

Esta informação foi dada a A NOITE, no Departamento dos Correios e Telégrafos, em resposta a insistentes pedidos de esclarecimentos feitos a nós, por servidores do D. C. T., promovidos e cujas diferenças de vencimentos, em consequência da promoção, cairam em em exercício findo.

NOVOS ASPIRANTES DA ESCOLA NAVAL — **Realizou-se, ontem, na Escola Naval, a cerimônia do juramento à Bandeira pelos novos aspirantes daquele estabelecimento de ensino superior das nossas fôrças de mar. A fotografia mostra o sr. Café Filho, que presidiu a solenidade, quando passava em revista o batalhão-escolar, formado, em colunas de companhias, no Campo de Esportes da Escola.**

No Guanabara

O que será o Rio sem telefones?

Fêz-se alguma confusão em tôrno das recentes declarações do prefeito Alim Pedro, que não esconde nada aos jornalistas, vereadores ou a quem lhe faz qualquer pergunta sôbre assuntos da Prefeitura. O prefeito disse que concederá o aumento dos telefones — não à revelia dos vereadores — mas se o Legislativo decidir que o problema é da exclusiva competência do Executivo. Jamais o prefeito — que é educado, hábil e bem intencionado — fêz qualquer declaração capaz de melindrar os vereadores. Teme o prefeito a greve dos empregados da Telefônica. O Rio, sem êsse serviço público, impossibilitaria às famílias cariocas obter rápida comunicação com o Pronto Socorro ou com um médico particular, o que seria um grande transtôrno. Tudo faz o prefeito para evitar a greve, de consequências gravíssimas, tendo em vista os interêsses da população do D. F.

VACINAÇÃO CONTRA O TIFO, DAS 8 ÀS 17 HORAS — A vacinação contra o tifo vem sendo feita com intensidade na Zona Sul e nos domicílios, nas proximidades dos locais onde foram registrados os casos positivos. O Sr Eitel de Oliveira Lima, secretário de Saúde, determinou que os distritos sanitários de Copacabana (rua Rainha Elizabeth, 650), e Botafogo (rua General Severiano, 91), procedam à vacinação contra o tifo, das 8 às 17 horas.

PARQUE INFANTIL DE ACARI — Será inaugurado, amanhã, às 16 horas, pelo prefeito Alim Pedro, o Parque Infantil de Acari, onde existe um conjunto residencial de um Instituto de Previdência Social. Esse novo parque infantil conta com todos os aparelhos para recreação de crianças e está subordinado ao Departamento de Educação Complementar da Secretaria Geral de Educação e Cultura.

ESTIVERAM — Estiveram com o prefeito: vereadores Mário Piragibe, Miécimo da Silva, Edgard de Carvalho, Alvaro Dias, Alcides Miguel de Oliveira, Pedro Alves Faria, José Fontes Romero, Raul Gomes Pereira, Manoel Novela, Guilherme Monteiro, Couto de Souza e Manoel Blasquez; e o senhor Rubens Cardoso.

ESCOLAS E CONGRESSO EUCARISTICO — O secretário de Educação e Cultura designou os servidores Alvaro de Souza Gomes e Alvarino José da Fonseca para se manterem em entrosamento com a Secretaria do XXXVI Congresso Eucarístico Internacional.

★

SALES NETO NA DIREÇÃO DO GETULIO VARGAS — Foi designado pelo prefeito Alim Pedro para o cargo de diretor do Hospital Getúlio Vargas, o médico Sales Neto, que dirigiu o Serviço de Exames Pré-Nupciais. Deixou o cargo o médico Olavo Souza Aguiar.

★

CÓDIGO DE FUNDAÇÕES — O prefeito assinou decreto aprovando o Código de Fundações e Escavações, a fim de evitar os desabamentos de prédios no Distrito Federal.

RONDON E MINISTÉRIO DA AGRICULTURA — **O prefeito compareceu à cerimônia da entrega das insignias ao marechal Rondon e à posse do ministro da Agricultura, senhor Munhoz da Rocha.**

INQUÉRITO — **Conferenciaram demoradamente com o prefeito, os membros da comissão de inquérito sôbre a quebra de sigilo no concurso para a carreira de oficial administrativo.**

PEQUENAS NOTAS POLÍTICAS

REUNE-SE SÁBADO O PARTIDO LIBERTADOR

O deputado Raul Pilla convocou, ontem, à tarde, o Diretório Nacional do Partido Libertador para uma reunião, amanhã, a fim de examinar os últimos acontecimentos políticos e a escolha dos candidatos à Presidência e à Vice-Presidência da República. Acredita-se, porém, que o assunto seja adiado mais uma vez, embora as tendências em favor da homologação do nome do Sr. Etelvino Lins sejam notórias.

O PARTIDO REPUBLICANO VAI SE REUNIR NA PRÓXIMA SEMANA

Ontem, o deputado Manuel Novais deveria ter importante conferência com o presidente do Partido Republicano, senhor Cândido Motta Filho. Não foi possível o encontro, adiado para hoje. Dos resultados dessa conferência, dependerá a imediata convocação de uma reunião do Diretório Nacional do Partido Republicano. Vai a alta direção dos republicanos ser chamada a manifestar-se, em definitivo, sôbre o problema da escolha dos candidatos à sucessão presidencial.

O P D C CONTINUARÁ ESPERANDO

Terminou, ontem, o prazo em que, conforme foi anunciado, daria o general Juarez Távora um pronunciamento definitivo sôbre se será candidato ou não à Presidência da República. Cumpre aqui assinalar que, logo que aquela informação foi veiculada, anunciamos, de acôrdo com fonte militar autorizada, que não haveria novo pronunciamento do ex-chefe da Casa Militar. Apesar do desmentido, o P.D.C. ficou à espera e continuará esperando. Está, no entanto, prevista uma reunião do seu Diretório Nacional, para as próximas quarenta e oito horas.

NA CÂMARA, NA PRÓXIMA SEMANA, A REFORMA ELEITORAL

Deverá, hoje, ser concluida, na Comissão Mista, a votação das emendas ao substitutivo do deputado Ulisses Guimarães, aos diversos anteprojetos dispondo sôbre a reforma parcial da Lei Eleitoral. Caso não haja nenhum contratempo, já na próxima semana o assunto estará sendo examinado pela Câmara dos Deputados.

RETORNA HOJE O SENHOR ETELVINO LINS

O candidato da U. D. N. à Presidência da República retorna, hoje, do Recife, onde deu início à sua campanha eleitoral. Aqui no Rio deliberará sôbre a sua próxima viagem aos Estados do Sul.

BARATA SERÁ ESCOLHIDO AMANHÃ

Realiza-se, amanhã, no Pará, a Convenção do P. S. D. local, devendo escolher o nome do Sr. Magalhães Barata candidato ao govêrno do Estado. Segue, hoje, para Belém, uma delegação do diretório nacional do partido, já se encontrando naquela capital o Sr. Juscelino Kubitschek.

Queda nos preços de materiais de construção

CONTINUAÇÃO DA 1.ª PAG. DO 1.º CAD.

relativa facilidade, o que de há muito não se verificava, conforme atestou, em palestra com o repórter, o secretário executivo da Bolsa, dr. Louzada.

NOVO SISTEMA DE VENDA

Soubemos não ter havido, contudo, qualquer redução nos custos dos imóveis, devido primeiramente ao aumento da mão de obra, o que contrabalançou a redução acima referida.

Está havendo um sistema de vendas de habitações considerado mais adequado às possibilidades dos adquirentes eventuais, oferecendo-nos maiores vantagnes e fazendo-se maior publicidade em tôrno dos lançamentos. É possível que ainda venha a ocorrer uma forte tendência para a baixa de preços, o que até agora não se verificou, em face das razões já alegadas.

LOCAÇÕES EM MAIOR NUMERO

As locações têm sido, por outro lado, em maior número, dada a facilidade com que hoje em dia os proprietários podem exigir o que lhes parece razoável como retribuição ao capital empatado na construção. Os alugueis estão, na verdade, liberados para as casas e apartamentos recem-construidos, congelando-se apenas os dos prédios antigos.

No tocante ao aumento do número de construções, é de opinião o secretário da Bolsa de Valores, segundo nos declarou, de que o que tem havido é o cumprimento de contratos, a execução de empreendimentos já programados, que não poderiam ficar no papel sob pena de maiores prejuizos para os respectivos responsáveis.

A realidade, entretanto, demonstra a existência de verdadeira febre de construções por toda a cidade, quer no centro, quer nos bairros da zona sul e da zona norte. Constroi-se, na verdade, por tôda parte. Não há terreno baldio em que não se levantem, da noite para o dia novos colossos de cimento armado. Tal fato significa que a tão decantada retração de crédito não tem obstado, pelo menos, a iniciativa particular no terreno imobiliário.

Homenagem ao "Dia das Mães", na Câmara Federal

A deputada Nita Costa falará em nome da Câmara Federal, hoje, 6, saudando a mulher baiana, em homenagem ao «Dia das Mães». Nessa ocasião, apresentará um projeto de lei nos seguintes têrmos: «Criando uma pequena taxa sôbre as bebidas alcoólicas vendidas no Brasil. O dinheiro arrecadado pelo Tesouro Nacional em virtude dessa taxa, será entregue ao Ministro da Educação e Cultura, para ser distribuido aos diversos Estados da União, para fins de internação de crianças de ambos os sexos em estabelecimentos de ensino. A verba destinada para cada Estado será proporcional ao número de crianças analfabetas».

Segundo dados estatísticos, o número de crianças em idade escolar, de ambos os sexos, em todo o país, monta a mais de três milhões.

Telefone para CARIOCA-REPORTER: 43-3349

Financiamento do Banco Nacional do Desenvolvimento Econômico à Fábrica Nacional de Ferramentas

Foi assinado ontem, entre o Banco Nacional de Desenvolvimento Econômico e a Fábrica Nacional de Ferramentas S/A, sediada no Município de S Roque, Estado de São Paulo, contrato de financiamento no valor de Cr$ 9 milhões, destinado a complementar os recursos financeiros necessários à instalação, pela citada emprêsa, de uma fábrica de ferramentas manuais de alta qualidade.

Acordos comerciais do Brasil com a Inglaterra, a Alemanha e a Holanda

HAYA, 6 (A. F. P.) — As discussões de caráter oficioso mantidas nesta capital entre uma delegação britanica, uma delegação holandesa e uma delegação alemã no dia 4 do corrente a respeito do futuro do comércio dos três países com o Brasil realizaram-se de pleno acôrdo com este ultimo país — salienta um comunicado conjunto publicado hoje de manhã. Não foi prestado qualquer esclarecimento oficial a respeito das conversações. Noticia-se em fonte bem informada que não houve qualquer divergência de pontos de vista, que as três delegações constataram uma ampla base de acôrdo antes da separação e que não está encarado qualquer encontro novo.

As discussões trataram dos meios de dar uma base plurilateral ao comércio com o Brasil. A delegação holandesa era chefiada pelo Sr. Tunma, diretor do Departamento do Comércio Exterior da Holanda, a delegação britanica tinha como chefe sir Leslie Rowen, secretário geral da Tesouraria britanica, e a delegação alemã tinha como presidente o senhor Scherpenberg, do Ministério dos Assuntos Econômicos.

Sabe-se que a Holanda, a Grã-Bretanha e a Alemanha negociarão brevemente no Rio de Janeiro novos acordos comerciais com o Brasil. Noticia-se em boa fonte que uma delegação alemã seguirá para a capital brasileira, com esse objetivo, no dia 20 do corrente.

TEM 150 ANOS

É o homem mais velho do mundo

MONTERIA, (Colombia), 6 (AFP) — Segundo os médicos, Javier Pereira, cidadão colombiano, oriundo da região de San Antonio, no baixo Sinu, Departamento de Córdoba, tem atualmente 150 anos de idade, fato que permite considerá-lo o mais velho homem do mundo. Javier Pereira tem sido alvo de numerosas visitas, e recentemente foi levado a Bogotá, a fim de ser examinado pelos médicos.

NA CAMARA DO DISTRITO FEDERAL

TARIFAS TELEFÔNICAS

A Comissão de Justiça, em sua reunião, de ontem, aceitou o parecer do vereador Gladstone de Melo, opinando pela aprovação da mensagem do prefeito, que pede o aumento das tarifas telefônicas. Ao parecer foi aditada a emenda do Sr. Frederico Trota, determinando que o excedente das tarifas cobradas seja destinado à Caixa de Assistência aos Trabalhadores da C.T.B. O vereador Hélio Walcacer, que apresentara voto em separado, considerando inconstitucional o projeto, modificou o seu ponto de vista para atender ao parecer da Comissão de Justiça. Com a decisão, ontem tomada, foi pôsto de lado o parecer em separado do senhor Geraldo Moreira, sugerindo um empréstimo à concessionária para fazer face à majoração dos salários sem o aumento telefônico proposto pelo Executivo.

GENERAL MARIANO RODON

Por motivo do 90.º aniversário natalício do general Mariano da Silva Rondon, os vereadores dedicaram parte do expediente às homenagens ao eminente militar, pelos relevantes serviços prestados ao Brasil. O autor da proposição, Sr. Arnaldo Nogueira, enaltecendo a figura do grande desbravador do sertão e civilizador dos índios, salientou que àquele instante o homenageado recebia, no Congresso, as insignias do mais alto pôsto do Exército Nacional, com que foi distinguido pelo govêrno. Seguiram-se na tribuna os vereadores Manoel Blaquez, Magalhães Júnior, Frederico Trota, Hélio Walcacer, Gentil de Castro e Pedro Faria, que destacaram a personalidade do general Cândido Mariano da Silva Rondon.

TEMPORADA LÍRICA

No grande expediente falou o Sr. Magalhães Júnior, que abordou o problema das temporadas líricas do Teatro Municipal. Congratulou-se com a Comissão Artística pela decisão tomada, extinguindo a distinção entre temporada nacional e internacional. Declarou ainda o representante socialista que a Comissão Artística anterior contratara como grandes ases da arte internacional verdadeiras mediocridades, que só serviram para carrear nossas divisas para o estrangeiro. Por fim, fêz um apêlo ao prefeito para que seja respeitada a lei votada pela Câmara, prestigiando os artistas nacionais.

ORDEM DO DIA

Na Ordem do Dia, foi aprovado em segunda discussão, o projeto do Sr. Couto de Souza, que manda a Prefeitura encampar as dívidas da ADEM. O próprio autor da proposição comprometeu-se a apresentar um substitutivo que represente o pensamento da maioria, o que será feito na fase da terceira discussão.

HOMENAGEM AO MARECHAL HERMES DA FONSECA

No próximo dia 12 os vereadores prestarão significativa homenagem à memória do marechal Hermes da Fonseca, pela passagem do seu centenário de nascimento. Nessa ocasião, o Comando da Polícia Militar fará entrega à Câmara, do Pavilhão Nacional, como parte dos festejos comemorativos de fundação daquela milícia.

EMPOSSADO O NOVO MINISTRO DA AGRICULTURA — Em solenidade realizada no Palácio do Catete, ontem, à tarde, tomou posse, perante o presidente da República, o novo ministro da Agricultura, Sr. Bento Munhoz da Rocha. Ao ato compareceram ministros de Estado, governadores, figuras de relêvo nos círculos políticos e parlamentares e grande número de amigos do Sr. Munhoz da Rocha, para cumprimentá-lo pela sua investidura no importante cargo. A transmissão será amanhã, sábado, às 10 horas, no gabinete do ministro da Agricultura A foto fixa um aspecto da solenidade, de ontem

EXAMINA O P.S.D.
A CANDIDATURA DE JANGO

O senador Jarbas Maranhão pleiteia a expulsão de Etelvino Lins do partido majoritário — Eurico Sales viaja para Belém, como emissário de Amaral Peixoto, para transmitir a Juscelino os últimos acontecimentos que revolucionam a política da sucessão presidencial — O presidente da UDN visitou o ministro da Justiça — A posição do Partido Republicano

Reuniu-se às 11 horas a Executiva Nacional do PSD, para tomar conhecimento da comunicação feita ontem pelo sr. Souza Naves, presidente em exercício do PTB, que os srs. Juscelino Kubitscheck e Jango Goulart foram escolhidos, na convenção nacional trabalhista, candidatos a presidente e vice-presidente da República, respectivamente.

SUBVENÇÃO EM PERNAMBUCO

Não se esperando decisão pessedista, hoje, a respeito da vice-presidência, o assunto que dominará as atenções do partido majoritário será certamente o da expulsão do sr. Etelvino Lins do PSD, mediante a intervenção na secção pessedista de Pernambuco.

As «demarches» para intervenção em Pernambuco foram realizadas num encontro entre o sr. Amaral Peixoto e o deputado Pontes Vieira que, em nome da ala liderada pelo senador Jarbas Maranhão, solicitou do presidente do partido que examinasse a possibilidade de adotar imediatamente uma atitude contra os chefes atuais do PSD do seu Estado, que assumiram posição hostil ao partido. O senador Jarbas Maranhão ficou encarregado de preparar um relatório sobre a situação pernambucana.

CONVENÇÃO DO PSD PARA A VICE

Com referência ao caso da vice-presidência, espera-se que a Executiva Nacional se limite, hoje, a convocar o diretório nacional, a quem compete formular indicações sobre a matéria e convocar a convenção nacional. O sr. Amaral Peixoto não presidirá à reunião, por ter amanhecido adoentado.

EMISSÁRIO A BELÉM

Pelo mesmo motivo o presidente do PSD não embarcará hoje para Belém, conforme estava previsto. Ia o sr. Amaral Peixoto oficialmente presidir à convenção estadual do PSD que escolherá o general Magalhães Barata candidato ao govêrno do Estado. Na realidade, o objetivo principal da viagem era um encontro com o sr. Juscelino Kubitschek, a quem a direção pessedista quer pôr a par das ultimas «demarches» sucessórias realizadas no plano nacional visando a retirada das candidaturas em favor do movimento de união nacional.

A notícia que publicamos ontem em primeira mão, de que o sr. Amaral Peixoto realizava demarches unionistas, foram confirmadas por fontes dutristas, que revelaram ter o chefe do PSD assentado com o marechal Dutra que a união nacional somente poderia ser objeto de exame da parte do PSD, se fosse concretizada em um nome. Essa precaução visa a impedir que a UDN tente infiltrar, na oportunidade, um candidato de colorido udenista, como o general Juarez Távora, por exemplo.

O sr. Eurico Sales viajará para Belém, esta noite, com a delegação do sr. Amaral Peixoto.

A CRISE DO P. R.

O senador Bernardes Filho continua em Belo Horizonte, de onde dirige os acontecimentos relativos à posição do PR de hostilidade à candidatura do sr. Jango Goulart, com reflexos sobre a aliança geral PR-PSD. Os republicanos concordaram em suspender seu ultimatum, com prazo a esgotar-se amanhã, para aguardar o regresso ao Rio do sr. Juscelino Kubitschek, coisa que se dará na próxima segunda-feira.

O PTB DISCUTIRÁ O ACÔRDO COM O PSD

A bancada do PTB, na sua reunião de quarta-feira próxima, examinará o acordo com o PSD, nos termos do requerimento do deputado João Machado. Caso não haja até então um indício seguro da posição pessedista de adotar a candidatura Jango, os trabalhistas exigirão a imediata revisão do acordo com o sr. Juscelino Kubitschek.

MILTON CAMPOS CONFERENCIOU COM KELLY

O sr. Milton Campos, presidente da UDN, conferenciou ontem demoradamente com o ministro da Justiça, sr. Prado Kelly, tendo anunciado à nossa reportagem que, na próxima quarta-feira, o diretório nacional udenista se reunirá quando dará conhecimento dos seus primeiros contactos com as demais agremiações políticas em torno da escolha de nome para companheiro de chapa do sr. Etelvino Lins. Disse mais que até o momento não se decidiu se o candidato a vice sairá da UDN, ou não, tudo dependendo das consultas que ontem iniciou.

Cosme e Damião auxiliados por cães policiais

Inaugura-se amanhã o canil em Olaria

O coronel Ururahy de Magalhães, comandante da Polícia Militar, esteve no gabinete do ministro da Justiça a fim de participar da cerimônia da entrega da medalha de mérito Marechal Caetano de Faria conferida ao embaixador de Honduras, senhor Raul Alvarado Troches.

Após a cerimônia, o coronel Ururahy, ouvido por um redator de A NOITE, disse-nos que amanhã, 7, terá início a Semana da Polícia Militar, durante a qual serão inaugurados novos serviços e novos melhoramentos.

SERÃO AUXILIADOS POR CÃES POLICIAIS

Em Olaria, será inaugurado amanhã, o canil, que disporá no início de trinta e dois cães policiais, adquiridos em São Paulo. Revelou-nos o coronel Ururahy que dentro de cinco meses, após o necessário período de adextramento, os cães serão utilizados nas batidas aos morros da cidade e posteriormente como auxiliares de COSME E DAMIÃO. Oficiais e praças foram enviadas a São Paulo para receberem instruções e treinamentos, visando imprimir à inovação pleno êxito.

NOS BASTIDORES DA POLÍTICA

ARNALDO SAMPAIO

NUMA de suas últimas sessões, a Câmara dos Deputados discutiu o projeto que abre crédito de 40 milhões, destinados a fazer face às despesas com a construção do Palácio da Justiça, assunto que, há bastante tempo, vem prendendo as atenções dos círculos parlamentares. Não faz muito, por iniciativa do senador Alencastro Guimarães, o Senado constituiu uma comissão especial para estudar o problema e seus membros, durante meses, visitaram tôdas as dependências do Judiciário local, concluindo pela necessidade inadiável de serem dadas à Justiça do Distrito Federal, instalações condignas. Veio, depois o projeto ora em curso no Legislativo, com a finalidade de pôr têrmo a uma situação de fato insustentável.

SOBRE a conveniência da medida, não há quem tenha dúvidas. A não ser aquêles que ignoram, completamente, o lastimável estado das instalações do nosso Fôro. Não há nada mais deprimente, na verdade, mais vexatório, humilhante e vergonhoso, do que o nosso Fôro criminal. O edifício do Fôro civil, pouco melhor, é todavia, inadequado. As Varas da Família funcionam em prédio particular. A das Execuções, instalada no necrotério da Penitenciária, é inqualificável. Não é preciso dizer mais.

POIS BEM: ainda assim, houve deputados que combateram o projeto, sob a alegação de que se trata de um gasto inútil, de vez que a capital da República deverá (quando?) ser transferida para o planalto central. Argumento pueril, como se vê, porquanto as instalações previstas são para a Justiça local, isto é, para atender às necessidades do Rio de Janeiro. Se a capital vier a ser transferida, apenas o Supremo Tribunal Federal irá com ela. Tudo o mais ficará aqui, em função das necessidades dêsses dois e meio milhões de cariocas. Dêsse modo o projeto deve merecer o apoio do Congresso porque a lamentável situação vigente, importa pela sua continuidade, em humilhação e desprestígio para a própria dignidade da Justiça.

QUADRILHA DE ASSALTANTES DETIDA PELA POLICIA

Agiam na zona da Leopoldina — Além dos assaltos, praticavam o tráfico de maconha e extorquiam comerciantes — Todos muito bem armados — Denunciados por um vendedor de bilhetes de Loteria

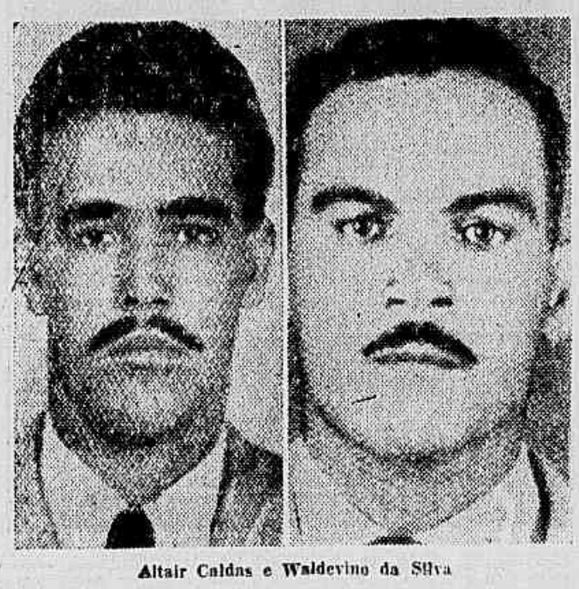

Altair Caldas e Waldevino da Silva

As autoridades do 21.º distrito policial, prenderam, ontem, em flagrante, três perigosos indivíduos, componentes de uma quadrilha que, de há muito, vem operando na zona leopoldinense. Além de caftens, maconheiros e assaltantes a mão armada, os detidos, eram, também, procurados por crimes de extorção.

QUERIAM MUITO DINHEIRO

No último dia 2, êsses três perniciosos elementos, Altair Caldas, solteiro, motorista, de 26 anos, residente na rua Antenor Navarro 844, em Braz de Pina; Valdevino da Silva, casado, de 26 anos, estabelecido com uma casa de ervas, na rua Icapó, 8-B, e Pedro Faria, vulgo "Caju", solteiro, de 30 anos, residente na rua Quionã, 134, tentaram extorquir dinheiro do vendedor ambulante de bilhetes, Tiago Cesar, casado, de 43 anos, residente na rua Dr. Nunes, 569, em Olaria. Como êste, porém, não tivesse, na ocasião, dinheiro para lhes dar apoderaram-se de um bilhete inteiro — o de número 03139, a extrair-se amanhã — com a condição de somente devolvê-lo, mediante a importância de dois mil cruzeiros.

Pedro Faria, o «Caju»

OUTROS OBJETOS

No dia seguinte, viajando no carro chapa 5-81-37, dirigido por Altair, foram procurar o bilheteiro para o resgate. Como ainda desta vez Tiago não estivesse em condições de satisfazer a exigência, carregaram-lhe mais um rádio, um relógio e uma balança automática, sob a ameaça de revolveres, marcando, então, para ontem, novo encontro, na rua Leopoldina Rego, deixando todos os objetos em poder de um outro meliante, conhecido como "Baiano dos Porcos", o qual, posteriormente, foi balaceado por um grupo, devido a uma desinteligência havida entre todos.

PRESOS E FLAGRANTE

Entrementes, vendo-se ameaçado de morte e na iminência de perder seus objetos e o bilhete, Tiago procurou as autoridades do 21.º distrito policial, relatando, todo o acontecido. Ontem, à hora aprazada, rumou para a rua Leopoldina Rego, porém, seguido de perto, pelo detective Souza, os investigadores Rosauro, Luiz e o sargento da Polícia Militar, de n.º 1819, Hélio Rodrigues Vasques. Como era de supor, lá estavam à sua espera, os meliantes, no interior do auto de Altair. Presos em flagrante e removidos para a sede da delegacia, foram autuados na forma da lei, e, logo a seguir, trancafiados no xadrez.

Os objetos apreendidos pela polícia em poder dos assaltantes

Policiamento para a rua Erven, no Catumbi

Moradores da rua Erven, no Catumbi, estão solicitando providências das autoridades policiais e especialmente do coronel Ururahy Magalhães, pela falta de policiamento naquela via pública, onde se aglomeram maus elementos depois das 22 horas. Ainda há dias, o ancião Antonio Lopes, de 68 anos de idade, enfermo, foi maltratado e sofreu graves vexames. Denunciam, inclusive, a existência de jogatina.

MÃOS CRIMINOSAS PROVOCARAM O DESASTRE

A enorme pedra, colocada numa curva, fez saltar dos trilhos a locomotiva, que arrastou dois vagões de passageiros — Impressionante acidente ferroviário próximo à estação de Cordovil — Completamente destroçados ambos os carros, mas apenas três pessoas feridas - Diligências policiais para apurar responsabilidades

Mãos criminosas ocasionaram, ontem, sério desastre, perto da estação de Cordovil, o qual, só mesmo por suprema sorte, não apresentou consequências mais graves. Muito embora tenham tombado e se destroçado completamente a máquina, que puxava a composição, e dois vagões de passageiros, apenas três pessoas ficaram feridas e, mesmo assim, ligeiramente. O trem era o de prefixo RZ-8 e vinha de Vila Inhomirim, na Raiz da Serra, puxado pela locomotiva 353, conduzida pelo maquinista Carlos de Alencar, de 37 anos, casado, morador na rua Aruanan, 202. Numa curva, próximo à estação de Cordovil, a máquina esbarrou em enorme pedra, postada entre os dois trilhos, tombando espetacularmente e arrastando, na queda, os dois primeiros vagões de passageiros, nos quais viajavam cêrca de vinte pessoas.

Como era natural, houve tremendo pânico. Os três vagões, com a violência do impacto, ficaram completamente destroçados.

A impressão que se tinha, pelo montão de madeira e ferros retorcidos a que ficou reduzido, principalmente, o vagão de passageiros, era a de que muita gente havia morrido, horrivelmente mutilada. Aconteceu, porém, por felicidade, que apenas três passageiros ficaram feridos. Foram Luiz Gaspar, de 15 anos, filho de Roque Inácio Gaspar, residente na rua Isidro Rocha, 100, em Vigário Geral; Diogo Moreira, residente na Vila Inhomirim, e Maria da Penha Gomes, residente na rua Couto Magalhães, 165. Todos tiveram ligeiras escoriações, retirando-se depois de medicados no Hospital Getúlio Vargas. Ali também foi socorrida Wanda Vieira, de 19 anos, solteira. Esta não era passageira do trem. Estava à porta de uma farmácia, em frente ao local e, ao ver o desastre, foi prêsa de violenta crise de nervos.

QUASE SE CHOCAVA COM OUTRA COMPOSIÇÃO

Por questão de segundos, o desastre não apresentou consequências mais extensas. E isso porque, em sentido contrário corria uma outra composição, com destino a Duque de Caxias. Pela hora, pode-se fazer uma idéia de como ia êsse trem, repleto de passageiros. Seu maquinista, todavia, ainda teve tempo de freá-la. Mas, a máquina parou quase ao lado da que estava tombada. Não fôra isso, lamentar-se-ia, agora, um desastre de trágicas consequências.

AÇÃO CRIMINOSA

A pedra, deixada entre os trilhos, pesa, calculadamente, trezentos quilos. E, não há dúvida, de que tenha sido colocada por mãos criminosas, já que foi deixada numa curva, tirando ao maquinista qualquer possibilidade de evitar o desastre. Aliás, o agente da estação de Cordovil, senhor Porfírio Ramos, falando à reportagem, declarou que várias vezes tem reclamado providências à polícia contra desocupados que apedrejam os trens e põem pedras, paus e outras coisas nas linhas, obrigando, não raro, a que as composições parem, a fim de ser afastado o obstáculo. Desta vez, porém, não foi possível, já que a pedra estava na curva e, mesmo que o maquinista a visse, não teria tempo de frear a composição.

O comissário Giordano, do 21.º distrito, confirmou as declarações do agente, dizendo que, em vista dêsses pedidos de providências, êle e seus colegas têm realizado investigações, tanto em Cordovil, quanto em Parada de Lucas, cujo agente fêz igual pedido, sem qualquer resultado.

Em consequência do acidente, o tráfego de trens, na linha de descida, esteve interrompido durante longo tempo.

ANTES DE MATAR-SE DEIXOU UM BILHETE AO BANDEIRA

As primeiras horas da tarde de ontem, um homem surgiu cambaleante pela rua Pereira Franco, tombando, logo a seguir, dentro de uma poça d'água. Populares que se encontravam pelas proximidades, carreram e solicitaram socorros médicos, o que não foi necessário, pois, o infeliz, estava morto.

Avisado do ocorrido, compareceu ao local o comissário Lomba, do 13º distrito policial, que encontrou nas vestes do morto documentos que o identificaram como Norberto Furtado dos Reis, funcionário do Ministério da Fazenda, solteiro, de 28 anos, morador à Atv. Nova Iorque 637, em Bonsucesso.

Além dos documentos, a autoridade encontrou, também, um bilhete, pelo qual deduziu ter sido suicídio, redigido nos seguintes têrmos: — "Bandeira, quem comete crime tão bárbaro sem ter razão merece ser condenado sem perdão. Mas eu matei meu amor ideal por ter razão. Salve São Jorge, guerreiro montado em seu cavalo."

Com guia daquela autoridade, o cadáver foi removido para o necrotério do Instituto Médico Legal.

- ATIREI PARA MATÁ-LA

Foi cobrar à inquilina e levou um tiro — A confissão da modista agressora

— Atirei, no duro, para matá-la. E, só não matei porque a garrucha falhou. Isso, foi o que disse a modista Ivone Bueno Roger, de 52 anos, viúva, quando se apresentou ao comissário Edmundo Silva, do terceiro distrito, minutos após haver atirado na senhoria, Anita Alves dos Santos, de quarenta anos, casada. Ivone mora num quarto que lhe foi alugado por Anita, na rua Visconde de Itajá, 340, em Botafogo. Mas, além de estar atrasada nos aluguéis, ainda tem um débito de seis mil cruzeiros com a senhoria. Deve, portanto, um total de quase oito mil cruzeiros. Depois de várias protelações, Anita foi procurar a inquilina, ontem, para cobrar a dívida. Ao que parece, entrou de sola, como se costuma dizer, em cima de Ivone e esta não gostou. Resultado, apanhou a garrucha, numa gaveta, despejando-a sôbre a senhoria. Atingiu-a, apenas, no braço direito, com um tiro, apenas, primeiro, porque Anita saiu correndo aos gritos, como louca, segundo, porque, segundo ela mesma disse, depois ao comissário, a garrucha falhou.

Diante disso, Ivone foi autuada por tentativa de homicídio e recolhida ao xadrez, onde aguarda remoção para o Presídio de Mulheres. Quanto a senhoria, depois de receber socorros, no Hospital Miguel Couto, retirou-se, já que o ferimento não apresentava maiores gravidades.

ENQUANTO UM NAMORAVA A EMPREGADA, O OUTRO "LIMPAVA" A RESIDÊNCIA

PRESOS OS DOIS TERRÍVEIS LADRÕES — APREENDIDO TODO O ROUBO

Os larápios Henrique Pereira dos Santos e Rubens Lázaro Pereira, no 2.º Distrito.

Dois ladrões, que há dias roubaram a residência do vice-almirante Rubens Viana Neiva, na rua Santa Clara n.º 368, apartamento 201, realizando valiosa "colheita", cairam, ontem, finalmente, nas mãos da polícia. No caso, vale ressaltar a "técnica" utilizada pelos terríveis indivíduos, a qual, se não constitui novidade, pelo menos não é comum na crônica policial da cidade.

A TÁTICA

Sabedor de que o dono da casa se encontrava ausente desta capital e que tinha duas empregadas — Teresa e "Japonesa", — um dêles, o de nome Rubens Lazaro Pereira, proprietário de uma casa de bicicletas em Caxias, na rua Diamantina n.º 703, casado, de 31 anos, passou a namorar a primeira daquelas moças. Depois de ganhar a confiança da jovem, trouxe seu cunhado, Henrique Pereira dos Santos, solteiro, de 23 anos, residente no mesmo endereço, para entrar no apartamento do militar, enquanto êle ficava distraindo a namorada e sua companheira. Agindo com rapidez, Henrique conseguiu levar da residência do vice-almirante os seguintes objetos: 1 rádio GE, 16 cortes de tropical inglês e seda japonesa, 1 lampião de varanda, 1 máquina de filmar, 1 bolsa porta-jóias, 1 espada em miniatura, 1 cinzeiro de prata, 12 camisas americanas, vários lenços de cambraia, diversos pijamas, 1 aparelho com seis relógios, 1 binóculo, 1 ferro de picolar e um espelho de cristal. Isto se deu na noite do dia 21.

PRÊSOS

Ao retornar à casa, Teresa ficou como que alucinada. Incontinenti, foi apresentar queixa no 2.º distrito policial. A princípio, não havia uma pista sequer dos assaltantes. Todavia, o desaparecimento do namorado da doméstica, desde a noite do furto, despertou suspeitas. Diligenciando, os investigadores João Elias e Hélio Cardoni, que ficaram encarregados do caso, conseguiram, prender, ontem, os dois larápios, encontrando na residência de ambos, em Caxias, todo os objetos roubados. Os dois foram autuados na forma da lei e trancafiados no xadrez.

ASSALTADO NO TREM

O funcionário do IAPI, Raul Alves de Morais, morador em Padre Miguel, na rua Terburgo n.º 170, na madrugada de hoje, no interior de um trem que estava parado na estação de Senador Vasconcelos, foi assaltado, quando se encontrava dormindo, por dois indivíduos armados. Raul foi roubado em um relógio, numa caneta-tinteiro e na importância de trinta cruzeiros. Despertando, a vítima tentou reagir, sendo baleada. Os assaltantes fugiram e Raul foi medicado e internado no Hospital Rocha Faria.

Telefone para CARIOCA-REPORTER: 43-3349

PERIGOSOS ASSALTANTES PRESOS — Após rápida diligência, as autoridades do 2.º D. P. conseguiram prender, na noite de ontem, três perigosos assaltantes que, ultimamente, vinham deixando em desassossêgo os moradores da ladeira dos Tabajaras e adjacências. São êles Arquimedes de Morais, solteiro, de 20 anos, residente em local ignorado, sem profissão; Francisco Lopes de Oliveira, solteiro, de 23 anos, sem profissão, morador na ladeira dos Tabajaras, sem número, e Hélio dos Santos, solteiro, de profissão ignorada e residente no n.º 1.063, da mesma via pública, autores de vários assaltos a mão armada. Os meliantes, que aparecem na fotografia, foram presos pelo detetive Galvão, chefe da Seção de [illegible] do 2.º distrito policial, auxiliado pelos investigadores Antero, Pinto, Paulo, Alcino e Sidney.

Suicidou-se na Quinta da Boa Vista

Benedito Nunes Alvarenga, solteiro, de 29 anos, funcionário da Prefeitura, morador na rua Antônio Rego, n.º 1126, ontem, à tarde, suicidou-se na Quinta da Boa Vista, próximo ao portão que dá para a Avenida Pedro II, ingerindo certa porção de um refrigerante, misturado com substância tóxica. O comissário Hedival Benze, de serviço no 6.º distrito policial, fêz remover o cadáver para o necrotério do Instituto Médico Legal. São desconhecidos os motivos do suicídio.

Benedito Nunes Alvarenga, o suicida

O Sr. Ismael Bittencourt

DEU UM TIRO NO PEITO

O DIRETOR-COMERCIAL DA RÁDIO GUANABARA

Dois bilhetes encontrados — Desesperado pelo mau sucesso em negócios — Recomendação para se avisar apenas a filha — Pedira a arma emprestada — Em estado lisonjeiro

Por ter sido mal sucedido em determinado negócio, no qual empregara vultosa importância, tentou ontem contra a existência o sr. Ismael Bittencourt, diretor comercial da Rádio Guanabara, de 56 anos, casado, morador na Rua Fonseca Guimarães nº 35, em Santa Teresa. O fato se verificou em seu escritório naquela emissora e provocou, como era natural, grande reboliço entre os funcionários.

Seriam 16 horas, quando os auxiliares da rádio ouviram dois estampidos. Procurando se certificar do que ocorria, encaminharam-se ao gabinete de trabalho do diretor-comercial, dando com o quadro chocante. O tresloucado jazia em sua cadeira, inconciente, com a cabeça pendida sôbre a mesa. Solicitados imediatamente socorros médicos, compareceu ao local uma ambulância do H. P. S., que o removeu para aquele hospital. Constatou-se, ali, que Ismael Bittencourt apresentava um ferimento transfixante na região precordical direita, com saída na região axilar esquerda. Após receber os curativos de urgência, a vítima foi removida para a Casa de Saúde do dr. Gerson de Paula Lima, na rua Conselheiro Josino 34-A, onde se encontra internada.

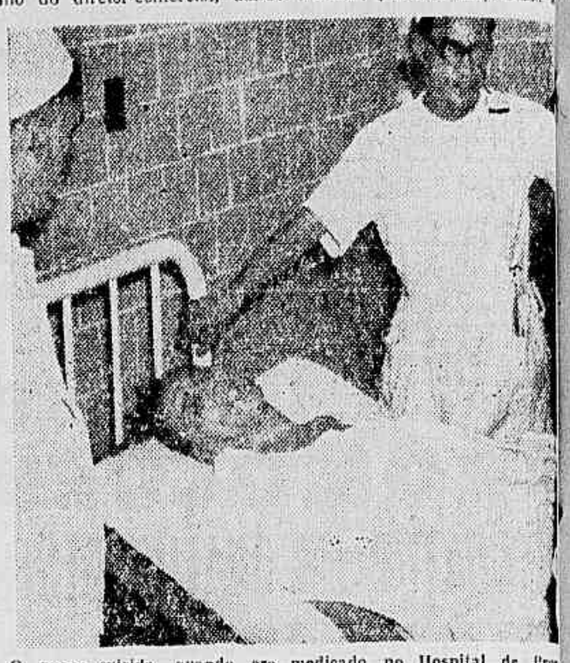

O quase suicida, quando era medicado no Hospital de Pronto Socorro

DOIS BILHETES

Fazendo o levantamento do local, as autoridades do 5º D. P. encontraram dois bilhetes de autoria do quase suicida. Um dêles, dirigido à polícia, estava assim redigido: "Mato-me por minha livre vontade. Investi dinheiro em negócios que tiveram resultados negativos. Não podendo solver os compromissos, pago com o único bem que possuo: a vida". O outro pedia que não se desse aviso à sua família do gesto trágico, mas apenas à sua filha, dra. Lourdes, médica do SENAC.

ARMA EMPRESTADA

Segundo se apurou, a arma utilizada pelo sr. Ismael Bittencourt não é de sua propriedade. Pertence a um seu amigo, [illegible] Finshe, com consultório na Avenida Rio Branco, nº 311, 1º andar. Pretextando dela necessitar para uma viagem que pretende realizar, pedira-a emprestada [illegible]

facultativo, que não relutara em atendê-lo. No tambor do revólver foram encontradas cinco cápsulas deflagradas, mas apenas dois disparos foram feitos quando da tentativa de suicídio, sendo que um dos projéteis não alcançou o alvo, indo encravar-se na cadeira. Ao que se presume as outras três balas teriam sido utilizadas para experiência da arma, em outro local.

A NOITE

Rio de Janeiro, sexta-feira, 6 de maio de 1955

O CRIME DA RUA FIALHO

O FILHO DO VEREADOR SERÁ NOVAMENTE INTERROGADO

A polícia espera que o principal acusado se apresente — Mais uma testemunha ouvida

A polícia do 4.º distrito policial já tem como concluídas as investigações em tôrno do assassínio do bancário Wilson de Melo Caidará, agora, do processo, propriamente, já que julga suficiente os elementos colhidos contra Paulo Gabriel Alves Ferreira e Indalécio Iglézias Filho, o primeiro, apontado como autor do crime e o outro como coautor. Agora, em face do rumo tomado pelo caso, os dois serão convidados a depor novamente, sendo que Paulo Gabriel continua desaparecido. Quanto ao jovem Indalécio Iglézias, será notificado, devendo prestar novo depoimento por êsses dias. O delegado Péricles Machado acredita que Paulo em vista de tudo o que se tem noticiado a respeito do crime, apresente-se, também, acompanhado de advogado.

MAIS UMA TESTEMUNHA

Foi ouvida, ontem, no 4.º distrito, a senhora Ana Pinto, de 40 anos, solteira, residente na rua Benjamim Constant, 457, citada no noticiário, como testemunha do crime. Ana Pinto declarou que entre duas e quarenta e três horas da madrugada do dia 10, estava deitada, quando ouviu um disparo. Levantou-se, então, indo à janela. Como nada visse, encaminhava-se para o banheiro, ocasião em que ouviu mais dois disparos. Só pela manhã soube que um rapaz fôra assassinado na escadaria da rua Fialho. Resolveu ir olhar o cadáver para verificar se conhecia o morto. Como não o conhecesse não se interessou mais pelo caso, lendo, apenas, esparsamente, o noticiário dos jornais.

Ana Pinto apresentou-se à polícia, acompanhada de um advogado.

Estranhas ocorrências a bordo do "Arica"

Uma mulher retalhada a navalha, gritando por socorro — Briga entre tripulantes — Intervenção da Rádio Patrulha e da Polícia Marítima

Karvinet e Pukakainer Ero, detidos na Delegacia Marítima.

O navio cargueiro finlandês, "Arica", que está atracado ao cais do Armazem 11, encontra-se, hoje, focalizado pela crônica policial, em face de casos estranhos registrados a seu bordo e que tiveram início na tarde de ontem.

GRITOS DE SOCORRO

O vigia do portaló, Angelo Custódio de Lima, casado, morador na Estrada do Quitungo n.º 1.021, foi chamado, cêrca das 18,30 horas, por um tripulante do barco, a fim de atender a uma mulher que pedia socorro, no interior da cabine n.º 161. Ao abrir a porta desta, deu com a mulher caída no chão, quase totalmente despida. Seu corpo apresentava vários cortes produzidos por navalha e estava ensanguentado. Tratava-se de Benita Lacerda Cruz, que se encontrava a bordo desde anteontem. Foi socorrida no próprio local e hoje deverá ser ouvida na Delegacia Marítima.

OUTROS CASOS

Na madrugada de hoje, dois tripulantes do "Arica" tentaram introduzir, a bordo, duas mulheres. Impedidos pelo vigia Angelo tentaram agredi-lo e, mais uma vez, foi solicitado o auxílio da polícia. A chegada de uma viatura da Radiopatrulha pôs fim ao incidente, tendo sido detidos os atrabiliários. Mal se cocerrava êsse fato, novos gritos de socorro cortaram o silêncio. Correndo ao ponto de onde partiam, o guarda portuário José Sfair apurou tratar-se de briga entre dois tripulantes. O de nome Karvinet arrombara a porta do camarote de Rankomen Toivo e, depois de dominar o colega, soqueava-o ferozmente. O agressor, ao ser detido, procurou reagir, não se acomodando nem ante a intervenção de três guarnições da Radiopatrulha, num total de doze homens. Um outro tripulante, que declarou depois chamar-se Pukainen Ero, apareceu em auxílio do companheiro, sendo por isso também detido.

PROVIDÊNCIAS

As autoridades da Delegacia Marítima aguardam apenas a chegada de um intérprete da Companhia Wilson & Sons, consignatária do "Arica", a fim de tomar os depoimentos dos tripulantes envolvidos no conflito e nos demais casos. Só então poderão ser devidamente esclarecidas as ocorrências.

Rahkomen Toivo

Obteve "habeas-corpus" o guarda acusado de peculato

O Tribunal Federal de Recursos, ontem, em sessão plenária, concedeu por unanimidade o «habeas-corpus» impetrado pelo advogado Artur Juvêncio Mendes em favor de Durval Gomes de Vasconcelos, guarda civil, que se encontra denunciado no juízo da Quinta Vara Criminal, pelo delito de peculato, tendo contra êle sido decretada a prisão preventiva. Todo o caso pode ser resumido da seguinte forma. O guarda recebeu ordens do diretor da corporação para fazer a devolução de um revolver, em vista de estar licenciado. Negou-se a fazê-lo alegando ter necessidade da arma, decorreu um processo em que é acusado do crime de peculato. Acontece, porém, que com o andamento do mesmo, o guarda fez deposito da arma no juízo que atendera o pedido de prisão preventiva. Com a concessão da ordem cessará o constrangimento que vinha sofrendo o guarda civil Duval Gomes de Vasconcelos.

Chocou-se contra o poste

Quando passava pela Rua da Estrada, em frente ao número 34, ao volante do carro de sua propriedade, de chapa 13-35-66, o industrial Skiold Thorotemsen, de quarenta anos, casado, morador na rua Garibaldi, 71, apartamento 108, viu-se forçado a dar golpe na direção, para evitar atropelar um menor, que inesperadamente lhe surgira à frente. Foi infeliz, no entanto, pois o veículo se chocou com grande violência contra um poste, sofrendo graves avarias. O industrial teve que ser medicado no Pôsto Central de Assistência, pois sofreu contusões e escoriações generalizadas. A polícia do 14.º D. P. registrou o fato.

O jardineiro levou uma queda e faleceu no Pronto Socorro

O jardineiro José Augusto, casado, de 63 anos que residia e trabalhava na Rua Almirante Alexandrino, n.º 350, ontem, ao descer uma escada naquela casa, foi infeliz, caindo e fraturando o crânio. Apanhado por uma ambulância, faleceu quando se encontrava na mesa de curativos do Hospital de Pronto Socorro. As autoridades do 6.º D. P. fizeram remover o corpo para o necrotério do Instituto Médico Legal.

O "pingente" caiu do trem

Viajando como pingente de um trem elétrico que se destinava a Nova Iguaçu, o comerciário Reinaldo José da Silva, solteiro, de 22 anos, quando a composição atingiu a estação do Encantado, caiu ao leito da via férrea, sofrendo fratura do crânio e contusões generalizadas. Por ser gravíssimo o seu estado, após ter recebido os primeiros curativos no P. A. M., foi removido para o Hospital do Pronto Socorro onde ficou internado, tendo as autoridades policiais do 23.º D.P. registrado o acontecido.

COLHIDO POR AUTO

Waldemar da Rocha Salazar, papeleiro, de 36 anos, solteiro, residente num barracão sem número no Morro do Turano, foi atropelado, ontem à noite, por um auto não identificado, em frente ao número 46 da Rua do Riachuelo. Removido para o Hospital de Pronto Socorro, ali se verificou que sofrera concussão cerebral. As autoridades do 6.º D. P. registraram a ocorrência.

CAIU O AVIÃO DO DUQUE DE WINDSOR

Ileso o ex-rei da Grã Bretanha

LONDRES, 6 (Asap.) — [illegible] revelado, hoje, que o duque de Windsor teve a sorte de sobreviver a um acidente de avião no aeroporto de Le Bourget, [illegible] Paris.

TODOS SALVOS

LONDRES, 6 (U. P.) — O acidente aviatório em que se envolvido o ex-rei da Grã Bretanha, duque de Windsor, ocorreu com um avião bimotor, "Elizabethan", da British Europe Airways, no qual viajou de Londres para Paris.

CAIU DO TELHADO

Em estado grave, apresentando fratura do crânio e contusões generalizadas deu entrada no H.P.S., onde ficou internado o bombeiro hidráulico Antonio Pereira de Azevedo, casado, [illegible] anos, residente à rua Garcia da Paz, 112, casa 4. Ao que informou a polícia do 14.º D.P., o operário, após terminar um serviço no telhado do prédio 48 da rua Costa Ferraz, tentou descer quando caiu de uma altura de seis metros. Seu estado inspira cuidados.

78 casos de raiva, em março

Durante o mês de março corrente ano, pelo Serviço de Medicina Veterinária da Secretaria de Agricultura foram apreendidos 406 cães, vacinados [illegible] caninos, observados 154 animais e requisitados 109 exames, verificando-se 78 casos positivos de raiva.

No mesmo mês a Polícia Veterinária atendeu a 158 consultas e realizou 6 intervenções cirúrgicas.

A Assistência Veterinária Rural, através dos Postos Veterinários, fez 102 consultas, 12 cirurgias, 9.350 vacinações, 43 intervenções cirúrgicas e atendeu a 190 casos clínicos.

Nos animais da Limpeza Urbana foram feitos 962 curativos.

ATROPELADO E MORTO

Na Avenida Presidente Vargas, em frente ao "Restaurante Sereia", o ônibus de chapa DF-8-27-63 e RJ—7-76-71, atropelou José Sampaio de Oliveira, de 35 anos e de residência [illegible]

José Sampaio de Oliveira, vítima

profissão ignoradas. Apresentando fratura de crânio e ferimentos na coxa e braço direitos, a vítima faleceu ao dar entrada no Hospital de Pronto Socorro. Com guia das autoridades do 13.º D. P., seu corpo foi removido para o necrotério do Instituto Médico Legal.

INSCREVAM-SE NA XXI "CORRIDA DA FOGUEIRA"

MUITO EMPENHADOS OS GOLEIROS — Foram por demais empenhados os arqueiros rubronegro e alvinegro, no noturno de ontem, no Maracanã. No cliché, à esquerda, Ari fazendo uma excelente defesa, de um chute de Dino, surgindo, também, no lance, Jordan; ao centro, Lugano, "matando" o "balão", produto de uma entrada de Hermes; e por fim, à direita, nova e firme defesa do guarda-vala do bicampeão, onde aparece L. Roberto evitando uma "carga" de Vinicius

O SILÊNCIO DO FLUMINENSE E O BRADO DE PARAGUAIO

TRÊS FOTOS E UMA HISTÓRIA — Elas dizem bem do drama que já foi comédia em capítulos anteriores. Paraguaio, entre sorrisos, comemora uma vitória do Botafogo. Paraguaio, extenuado, lutando pelo América. Paraguaio, esquecido, na côrca do Fluminense

Cedo demais, a ameaça do ostracismo — O Botafogo foi uma realidade consagradora — O América, uma passagem animadora — Triste, é a indecisão do momento

1948 foi o ano do Botafogo. Esse Botafogo complicado que arrancou um título inesperado. Grandes eram outros. Menos o Botafogo. Foi também o ano dos jogadores alvinegros, mas nenhum deles teve tanta chance como Paraguaio. Selou uma série de atuações de vulto, abrindo a contagem sensacionalmente na partida final com o Vasco da Gama. 1948 consagrava um extrema direita brasileiro. Brasileiro mesmo? Êsse foi um dos pontos que serviram para sacrificar em parte, a carreira do jogador. Paraguaio seria o jogador número sete da seleção nacional, em 49 e 50, caso a entidade paraguaia não resolvesse criar problemas. E' que Paraguaio, embora brasileiro, fôra criado na fronteira com o Paraguai, tendo jogado, como amador, pelo Libertad de Assuncion. Proibido de jogar na seleção nacional de seu país, Paraguaio continuou no Botafogo crente que tinha solidificado prestígio técnico na equipe alvinegra.

Sem que o Botafogo lograsse êxitos iguais aos de 48, Paraguaio ainda assim lutou pela efetividade, e manteve um nível técnico dos mais apreciáveis. Depois de uma temporada brilhante no Botafogo, transferiu-se para o Fluminense, por sugestão de Zezé Moreira. O Botafogo ganhou 800 mil cruzeiros, e perdeu seu extrema titular. Pouco o Fluminense aproveitou o refôrço. Paraguaio jamais se ajeitou em Alvaro Chaves. Então veio o primeiro ostracismo. Era preciso reagir. Sem oportunidade de empregar no Fluminense o mesmo estilo de jôgo que dera certo no Botafogo, Paraguaio pensou em mudar de clube, outra vez. O Botafogo não se manifestou, e somente o América interessou-se realmente pelo seu concurso. O Fluminense emprestou-o apenas. Bem ou mal, Paraguaio jogou quase sempre como titular entre os rubros. Um bom ano para o América, o de 1951. Quando perdeu alguns

(Cont. na 6ª pág. do 2º caderno)

TUDO CERTO, ATÉ NO EMPATE EM BRANCO

Resultado que refletiu bem o andamento da luta — Jôgo movimentado, que agradou ao grande público presente ao Estádio do Maracanã — Detalhes

Terminou com o marcador em branco, a peleja entre os quadros do Botafogo e do Flamengo efetuado ontem, à noite, no Estádio do Maracanã. Até que houve movimentação e empenho dos litigantes, agradando ao bom público que compareceu à maior praça de esportes do mundo. Várias oportunidades surgiram para os dois lados e graças aos comportamentos dos goleiros Ari e Lugano, o placar ficou mudo. Por final, resultado justo para os dois quadros que não mereceram vencer, e, nem os seus goleiros mereciam sofrer tentos. Para o Flamengo, não resta dúvida, o resultado satisfez, levando-se em conta os seguidos compromissos que tem cumprido pelo torneio "Roberto Gomes Pedrosa".

A partida caracterizou-se pelo esforço dos rubronegros em dose superior ao do adversário, porém tudo sem o acêrto técnico. Pelo lado dos botafoguenses, o resultado foi pouco satisfatório. Teve bons momentos, mas também teve os seus maus momentos na partida.

No quadro rubronegro Ari, firme, com intervenções espetacula-

(Cont. na 6ª pág. do 2º caderno)

Duas pelejas do Bangu em Montevidéu

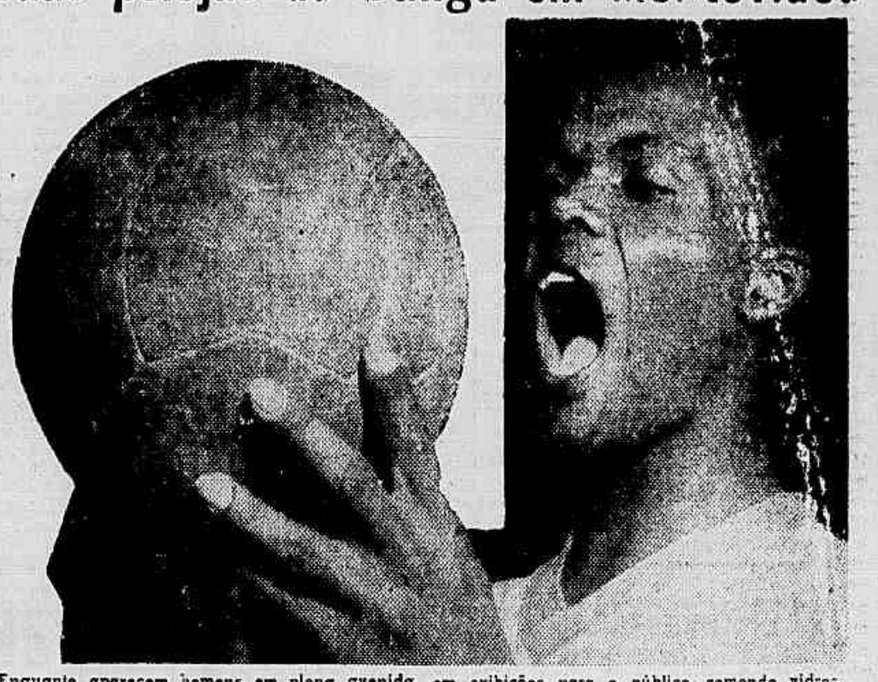

Enquanto aparecem homens em plena avenida em exibições para o público, comendo vidros, pregos, sasarrolhas, etc., o banguense Zózimo faz uma demonstração do como de ve ser saboreada uma bola

A diretoria do Bangú aguarda a chegada do Sr. Carlos Nascimento, para resolver em definitivo a temporada em gramados de Santa Catarina, Paraná e Rio Grande do Sul, com tres partidas em cada Estado. Como se sabe, o sr. Carlos Nascimento seguiu há tempos para os entendimentos com os clubes sulinos, e, sòmente após o seu relatório, é que será conhecido o roteiro a ser cumprido pelo grêmio de «oça Bonita».

DUAS PELEJAS EM MONTEVIDEU

A direção do Bangú, segundo conseguimos apurar, estuda a possibilidade, de vir o quadro a efetuar duas pelejas internacionais, após a temporada em gramados sulinos. O clube do sr. Guilherme da Silveira Filho, realizaria duas pelejas em Montevidéu, jogando primeiro, contra o Nacional, e o segundo, contra o campeão uruguaio de 1954, o Peñarol. Entretanto, quanto a realização das duas pelejas na capital uruguaia, dependerá de pequenos detalhes, datas e parte financeira.

SERIOS PREPARATIVOS

Os profissionais banguenses preparam-se ativamente para a temporada em gramados sulinos. Ontem, no Estádio Pricetário, foi efetuado um rigoroso individual, constando de ginástica e bate-bola. Para amanhã, sábado, o técnico Elba Padua de Lima (Tim), marcou um coletivo, com a participação de todos os valores, inclusive Zózimo, completamente restabelecido da contusão sofrida na ultima partida em Belem do Pará, contra o Clube do Remo.

NORMAL E ACEITAVEL

A QUEDA DE PRUDUÇÃO DO CORÍNTIANS

O excesso de jogos e a falta de reservas aniquilaram com as energias dos craques corintianos — Um conjunto onde Gilmar, Roberto, Claudio e Luizinho dominam pela classe — Necessidade urgente de reforços

S. PAULO, 6 (Do enviado especial de A NOITE) — No espaço de duas semanas perdeu o Corintians paulista pelo torneio "Roberto Gomes Pedrosa" nada mais, nada menos de meia dúzia de pontos, sendo derrotado respectivamente pelo Fluminense, São Paulo e Palmeiras.

Para aqueles que acompanham a trajetoria do IV Centenário, não se constituiu numa surprêsa esses revezes, que propriamente não podem ser considerados como fracassos, levando-se em consideração o plantel com que conta o treinador Osvaldo Brandão.

Se fizermos um retrospecto dos últimos quatro anos, vemos que o "onze" corintiano, que levantou o bicampeonato de 51-52 é quase que idêntico ao time que disputa os cotejos atuais com pequenas modificações quase que insignificantes.

E' igualmente indubitável que os três campeonatos conquistados em quatro anos, foram frutos, antes de mais nada de um jôgo baseado em fibra e velocidade, e não em técnica, academia, ou um padrão de jôgo definido que caracterizou por exemplo as equipes campeãs do São Paulo e do Vasco, em anos anteriores, quadros que chegaram a criar uma verdadeira escola.

Na realidade possui o conjunto corintiano quatro jogadores que podem ser considerados, como vigas mestras do quadro, elementos dotados de classe invulgar, dignos de figurar em qualquer quadro, que pratica um bom "association" ou sejam, Gilmar, Roberto, Claudio e Luizinho. Os demais craques, sem haver desmerecimento nenhum, são jogadores, que aliam à capacidade de jôgo limitada, uma fibra fora do comum, conseguindo por meio desta, suprir inúmeras vezes as deficiências técnicas. Assim um clube, que nestas condições ganha a maior parte de torneios disputados nos últimos tempos, inclusive no exterior, forçosamente necessita manter um apuro físico constante e excepcional.

Mas com o correr das partidas, naturalmente há um desgaste físico, que se acentua continuamente, a medida que os jogos correm, desgaste provocado por um campeão repleto de jôgos durissimos, técnica, física e emocionalmente.

Esse último fator deve ser igualmente considerado, pois um quadro depois de atingir o apogeu, decai, embora mantenha a forma física, devido ao grande número de partidas disputadas, provocando um enfadonho inconsciente no jogador de futebol. E' o fenômeno que sucede com todos os quadros, atualmente com o Corintians. O grêmio do Parque São Jorge atingiu o máximo e forçosamente tem que entrar num período, caracterizado pelo decréscimo de seu futebol.

Fato inteiramente normal, que atinge as seleções nacionais, que hoje, segundo os críticos europeus está longe de ser a equipe, que jogava há um ano atrás, embora seja formada praticamente pelos mesmos homens.

Adicionado a êsse fator, conta o Corintians ainda com a falta de reservas, em condições de substituir os titulares.

A rigor o único juvenil, que conseguiu galgar até o "onze" principal foi Rafael, despontan-

(Cont. na 6ª pág. do 2º caderno)

Gilmar, o extraordinário goleiro, um dos poucos elementos que dominam pela classe. Foi verdadeiro espetáculo no último Campeonato Brasileiro de Futebol. E', no momento, o goleiro mais mais vasado do torneio "Roberto Gomes Pedrosa".

O Botafogo enfrentará o Fluminense na Europa

O Botafogo está alarmado com a resolução do Itamarati. Não obstante, face ao contrato para a realização de uma série de jogos da Tchecoslováquia, ao que mio de General Severiano estão afirmam, os dirigentes do grê trabalhando no sentido de ver contornada essa situação. O que será, aliás, muito dificil.

Sôbre o momentoso assunto, assim como para saber de outras possiveis novidades mais, sôbre a temporada na Europa, estivemos com o chefe da dele-

CONT. NA 6ª PÁG. DO 2º CAD.

A NOITE
Rio de Janeiro, sexta-feira, 6 de maio de 1955

A NOVELA DOS VESTIÁRIOS

"O FLAMENGO NÃO VENCEU POR FALTA DE CHANCE, EXCLUSIVAMENTE"

No vestiário do Flamengo, a reportagem de A NOITE observou que o empate não foi bem recebido pelos jogadores e dirigentes. Lamentavam as inúmeras oportunidades perdidas, principalmente aquela do atacante Hermes que o goleiro Lugano salvou milagrosamente. Os jogadores numa demonstração de cansaço, e, não é para menos, vários jogos seguidos domingo, terça, quinta-feira e amanhã, à tarde, contra o Vasco.

— «Bem que o Flamengo poderia ter vencido a peleja. O nosso quadro atuou melhor. Estou necessitando de repouso. Muitos jogos seguidos» (PAVÃO).

— «É preciso coragem para enfrentar o Orlando Maia. Como entra o «bichinho». Estivemos mais perto da vitória, mas não tivemos sorte» (BABÁ).

— «O Flamengo não venceu por falta de chance, exclusivamente. Várias oportunidades foram perdidas pelo nosso ataque. Agora, absoluto repouso para a peleja de amanhã, contra o Vasco (FADEL FADEL).

A NOVELA DOS VESTIÁRIOS

"PERDEMOS OPORTUNIDADES DE OURO, MAS O EMPATE FOI JUSTO"

No vestiário dos botafoguenses, também o ambiente era o mesmo. Não se conformavam com o empate, apesar de o considerar justo. O goleiro Lugano era cumprimentado pelos seus companheiros e dirigentes do grêmio de General Severiano. Realmente, o arqueiro foi uma das principais figuras da peleja, com defesas sensacionais, evitando tentos que já a torcida rubronegra preparava-se para festejar.

— «Não sei o que se passou comigo. Bolas excelentes para concluir e, chegava sempre atrasado. Fiz tudo para marcar, mas não contei com o fator chance» (DINO).

— «O «velhinho» ainda marca muitos «mocinhos». Aliás êsse Paulinho é um elemento ativo e perigoso. Bem que o Botafogo poderia ter vencido o jogo» (JUVENAL).

— «Perdemos oportunidades de ouro, mas êles também perderam. O empate, para mim, foi justo. Agora, os preparativos para a peleja de domingo, contra o São Paulo, jogo que faz parte do teste da equipe, para os jogos na Europa.

FAUSTO COPPI

ALEXANDRIA, 6 (AFP) — Os advogados de Fausto Coppi e da sra. Giulia Occhini Locatelli, a "secretária", que deixou Roma na quarta-feira com destino a Buenos Aires, apelaram da sentença condenando seus clientes. Dia 14 de fevereiro, Fausto Coppi e a sra. Locatelli tinham sido condenados respectivamente a 3 e 4 meses de prisão, com "sursis", por falta de assistência para com seus filhos.

O BRASIL FABRICA O MELHOR CALÇADO DO MUNDO
insinuante
VENDE O MELHOR CALÇADO DO BRASIL

LAR IDEAL

Loja: R. Passagem, 15-17
Fábrica. R. Passagem, 103-A
Fones: 26-7431 — 26-9289 — 26-8942

No LAR IDEAL seus móveis usados valem sempre mais

LAR IDEAL aceita como entrada os seus móveis USADOS

Dormitórios e Salas de Jantar de Todos Estilos — Móveis Estofados — Colchões de Mola — Peças Avulsas — Fabricação Própria

GRANDE FACILIDADE DE PAGAMENTO

Geladeiras — Rádios — Televisão — Máquinas de Costura — Ventiladores — Fogueiros — Enceradeiras — Aspiradores de Pó

ESTA SEÇÃO PUBLICA-SE ÀS TERÇAS E SEXTAS-FEIRAS

A minha mãe

Quando, mau grado meu, penso em me ver, um dia,
órfão de teu amor no mundo incerto e vão,
Turba-me o entendimento uma nuvem sombria
E um sôpro de terror gela-me o coração.

Tua voz me refaz, teu conselho me guia,
Sou forte pela fé que teus olhos me dão.
Colo materno! Altar de pureza e poesia,
Em que rezei, sorrindo, a primeira oração...

Minha Mãe! Uma noite ouvirás, do teu leito,
Um viandante bater... Vai abrir, por favor:
É teu filho que volta, alquebrado e desfeito.

É teu filho que vem, trôpego e sofredor,
Chorar, ó minha Mãe, no asilo de teu peito,
Os pecados do egoísmo e as mentiras do amor!

HEITOR LIMA

LUVAS, BLUSAS, VESTIDOS
BIJOUTERIAS
ARTIGOS DE PRESENTES, CASACOS, MEIAS E LEQUES

Luvaria e Galerias Gomes

RUA OUVIDOR, 185 até Ramalho Ortigão, 88 — Fone 43-4763

MÃE

Mãe, pérola de verde azul turquêsa,
Somente agora posso imaginar,
O sacrifício, o gesto de grandeza,
Com que buscas o ser abençoar.

Fonte celestial de amor e beleza,
Tesouro imenso que se deve amar;
Evangelho da própria natureza,
Onde vão os teus filhos estudar.

És o esplendor do mais vivo modêlo,
Santa que se desfaz tôda em desvêlo,
Vida que é a consciência de uma prece!

Mãe, teu amor ninguém pode excedê-lo,
E o vemos no fulgor do céu florescê-lo,
Qual madrugada em flor que resplandece!

ENÉAS DE LIMA

PANORAMA SOCIAL

AINDA sôbre a Associação dos Unidos Casais da Tijuca, deixamos de mencionar, na semana passada, o nome de algumas senhoras, da elegante agremiação.

★

SENHORA professora Iza Dias da Cruz Azevedo, sua elegância aliada à fidalguia, traduz bem os méritos que possui.

★

SENHORA Iracema Torres de Carvalho, um nome que se impõe na elegância carioca, devido à classe que apresenta, pisa firme e é um elemento de valor que aderiu a essa associação, que defende a união conjugal, o Sr. Jorge que o diga...

★

SENHORA Carmen Magalhães Marques, um nome digno de menção na galeria das mais elegantes tijucanas.

★

SENHORA Lia Vilma Pereira se apresentou com um conjunto chique e atraente, casadinha de novo, formando com o Sr. Francisco o par mais elegante da Tijuca.

★

SENHORA Rosita Ebole, sempre aplaudida na escolha de seu manequim, é elegante e forma com o senhor Ebole o casal mais feliz do aristocrático bairro tijucano.

★

SENHORA Max Abreu, formosa, e por natureza elegante, sempre feliz no seu vestuário, espôsa do dinâmico e competente diretor da Sears, Sr. Leon Abreu (Dr. Chiquinho) forma o par mais alegre e elegante de Copacabana, que aderiram a essa associação, que dia a dia vem contando com mais adeptos.

NOTA — Se você, cara leitora, quer que "AOS NOIVOS" mencione em "Panorama Social", o seu acontecimento, isto é, relatar as mais elegantes que compareceram as seus espousais, mande-nos um convite, e aguarde o nosso comparecimento, para as devidas anotações...

"Onde adquirir um mimo para o Dia das Mães"

AS casas que anunciam nesta seção têm o presente que você deseja oferecer a sua genitora.

"A NOBREZA" — URUGUAIANA, N.º 95 — "A NOBREZA"

NOIVAS

COMPREM N' "A NOBREZA", ENXOVAIS NO RIGOR DA MODA, A PARTIR DE

CR$ 750,00

ENXOVAIS PARA BATIZADOS E PRIMEIRA COMUNHÃO

— ARTIGOS PARA O VERÃO —

GUARNIÇÕES DE CETIM PARA QUARTO, A PARTIR DE CR$ 398,00

A NOBREZA

URUGUAIANA, 95 — TEL. 23-4404

Confeitaria Cavé

LANCHES — SORVETES — BANQUETES — Proporciona aos seus convidados o que há de mais saboroso, fino e distinto.
RUA 7 DE SETEMBRO, 133 e RUA CARIOCA, 10
Telefones: 43-2583 e 22-0630

SOCIAIS

ANIVERSÁRIOS

A data de hoje, assinala o aniversário da senhora Ina Dias da Cruz Torres da Cunha, espôsa do nosso colega Washington Torres da Cunha.

★

COMPLETARÁ, no próximo dia 10, o seu primeiro aniversário natalício, o robusto menino EDUARDO, dileto filho do senhor Abelardo Nogueira, alto funcionário do Banco do Brasil S. A., e de sua Exma. espôsa, D. Ivonete Nogueira. Eduardo recepcionará, em sua residência, os seus amiguinhos, com uma lauta mesa de doces. Ao menino Eduardo e aos seus pais os cumprimentos e votos de felicidade desta seção.

★

COMPLETOU, no dia 3, próximo passado, 54 anos de existência, o comendador Hugo Montanari, inventor do Método Anti-Reumático, que vem assombrando com seus métodos miraculosos, a ciência do Brasil. Na paulicéia iniciou, com grande êxito o famoso "Método Montanari", em sua bem montada "Clínica Montanari".

O aniversariante, por certo, será alvo das homenagens que lhe serão tributadas por seus amigos e admiradores, em regozijo a tão auspiciosa efeméride.

★

A professora Adelaide Prudente Pedreira, completou mais um ano de vida, em abril último. A aniversariante, por seus dotes, recebeu de alunos, parentes e amigos, manifestações de apreço, aos quais se associou "AOS NOIVOS".

★

A Sra. Casilda Proença, viu passar, em 30 de abril último, mais um ano de vida.

A aniversariante foi alvo de manifestações de carinho, por parte de seus amigos e parentes, às quais nos associamos.

★

A data de 3 de maio, foi muito significativa para a senhora professora Cacilda Dias da Cruz Bueno, pois completou, neste dia, mais um ano de existência.

A ilustre senhora recebeu, de vasto ciclo de amigos, cordiais saudações, por êsse feliz evento, às quais também se alia esta seção.

VIAJANTES

REGRESSOU de sua viagem à Argentina e Uruguai, o conhecido médico, Dr. Moisés Fisch e senhora. Nessa viagem o conhecido urologista e cirurgião teve ocasião de tomar contacto às últimas descobertas e recentes estudos relacionados com o magno problema do câncer. O Dr. Moisés Fisch, nessa semana, reassumiu a clínica.

REUNIÃO

A poetisa Nice de Almeida promoveu, ontem, em sua residência, à rua Domingos Ferreira n.º 102, uma festa de confraternização, a um grupo de intelectuais, pintores e poetisas.

A reunião transcorreu num ambiente de perfeita camaradagem, unindo ainda mais os laços de amizade entre artistas e intelectuais que se achavam presentes. Destacamos na elegante reunião, a presença dos jornalistas Alex de Oliveira, Alvaro Raymundo, Pompílio Silva, Liliana Renata, e dos pintores Flávio Berredo Filho, Augusto Dantes, Lauriinha Fernandes, e muitos outros.

Uma hora de arte marcou o ponto culminante da festa, tendo a anfitriã, senhora Nice de Almeida, recitado algumas poesias inéditas de sua autoria.

SINGER

Vendemos ótimas máquinas SINGER RECONDICIONADAS das antigas. Três gavetas — 10 anos de garantia — Cr$ 5.200,00 — Entradas de Cr$ 200,00 e Cr$ 250,00 mensais — Preço mais barato para quem comprar à vista. Também compramos máquinas usadas de qualquer marca.

RUY MAFRA & IRMÃO

RUA ARISTIDES LOBO, 134

Bondes: Estrêla e Santa Alexandrina à porta. Tel.: 28-7547

"CUMPRIMOS O QUE ANUNCIAMOS"

APARELHOS DOMÉSTICOS

Material Elétrico em Geral — Rádios — Geladeiras — Enceradeiras — Televisão — Máquinas de costura — Máquinas de escrever — Bicicletas — Fogões a gás e a gás de querosene — Lustres de Cristal — Aparelhos de iluminação — Adornos para presentes — Em eletricidade a "INSTALADORA" é a maior loja no coração da cidade

A Installadora

R. Uruguaia, 148/50 - Tel.: 23-4438

VENDAS A PRAZO

TRÊS PENSAMENTOS

O futuro de um filho é sempre obra de sua mãe.

(NAPOLEÃO)

★

PARA uma mãe, a mais doce recompensa de sua virtude, é poder servir de modêlo à sua filha.

(Mme. GEUI[illegible])

★

O amôr de mãe, pão maravilhoso, que Deus reparte e multiplica, chega para todos os filhos. Todos o partilham e cada qual o tem inteiro.

(VICTOR HUGO)

ANTIGUIDADES

Compram-se pratarias, porcelanas, cristais, pinturas, jóias, marfim, pesos para papéis e móveis de jacarandá — Paga-se o valor de antiguidade. CASA ANGLO-AMERICANA, ANTIGUIDADES, LIMITADA

RUA DA ASSEMBLEIA, 73
Telefone: 22-9664

MEIAS NYLON

Teia de Aranha a 80 cruzeiros, malha 60 a 45 cruzeiros. CASA ZILDA, RUA SANTANA, 223

AV. RIO BRANCO, 142
Esq. R. Assembléia

CABELOS BRANCOS OU GRISALHOS VOLTAM A SUA COR NATURAL SEMPRE A CASA. EXITO GARANTIDO

PUCK

Armações alemãs

O melhor guarda-chuva portátil
O ARCO IRIS, Assembléia, 77

DECORAÇÕES MODERNAS

CONFORTO — DISTINÇÃO — ECONOMIA

Tecidos para cortina, estôfo — Tapetes — Grande variedade, nacionais e estrangeiros.

Vendas a prazo — Orçamentos sem compromisso

RUA 7 DE SETEMBRO 171 — Tel: 43-3002

APRENDA HOJE, PARA FAZER AMANHÃ

CUBANO ESPECIAL

Uma colher de chá de açucar preto, suco de um limão, um cálice de vermute sêco, algumas gotas de curação, dois cálices de rum, uma xícara de chá de gêlo moído.

Bata numa coqueteleira ou liquidificador com o gêlo moído, e sirva em taças.

★

SOUFLÉ DE ARROZ

Cozinha-se em água fervente, o sal, 200 gramas de arroz, em fogo forte e caçarola destampada. Quando secar passa-se em água fria e deixa-se escorrer bem. Põe-se para cozinhar, em uma colher das de sôpa com manteiga, 250 gramas de tomates; quando cozidos passa-se numa peneira fina. Mistura-se ao arroz três gemas, uma lata de "petit-pois", bem escorrido, um pouco de pimenta do reino e sal.

Acrescenta-se uma colher das de sôpa de môlho de tomate "ketchup". Juntam-se as claras em neve e vai ao forno quente em prato próprio para "soufflé", vinte minutos.

Serve-se imediatamente.

PENSAMENTO

A simplicidade da vida, o pensamento bom e honesto e a afinidade espiritual entre os homens, serão o bordão da fé em tôrno do qual o mundo marchará para Deus.

AGOS-TINHO

DOIS CONSELHOS

ONDE ADQUIRIR SEU ENXOVAL

ADQUIRIR tudo que necessitar para seu enxoval, comprando nas casas que anunciam nesta seção, e mantem esta página há sete anos.

ORNAMENTAÇÃO DA IGREJA

O mês que se inicia é o mais lindo ano. Maio o mês de Maria é o preferido pelos noivos, e geralmente tôdas as igrejas realizam mais de um casamento, por dia. O dia preferido, pelos noivos, é o sábado. Seria pois interessante que as noivas dividissem as despesas com a ornamentação da nave, pois caberia a cada uma importância mínima, que viria aliviar a bolsa dos menos favorecidos.

NOIVAS DE MAIO!

VENHAM CONHECER DE PERTO AS VANTAGENS DO

BAZAR ALMEIDA

NOVAS INSTALAÇÕES

Avenida Amaro Cavalcanti, 1949 a 1953 — Tel. 29-2584. Aparelhos de Jantar, Chá e Café; Baterias de Alumínio, etc. e grande estoque de objetos de adôrno, nos mais variados estilos, e utensílios domésticos, a preços verdadeiramente excepcionais, pois, então nos procure e verifique as VANTAGENS DO BAZAR ALMEIDA, bem no coração do Engenho de Dentro

LINGERIE E JERSEY

Compre seu enxoval LINGERIE diretamente na Fábrica, à Rua 7 de Setembro, 178 — "A MODERNA", onde faz qualquer modêlo a seu gosto.

Av. Guilherme Maxwell n.º 130 — Bonsucesso
Tels.: 30-4168 e 30-0944

GRAVATAS

Para o Noivo — SILVA GOMES tem as mais lindas gravatas para o civil e religioso.

33 — ANDRADAS — 33

CHAPÉUS PARA NOIVAS

Os mais lindos e variados modelos vós encontrareis na "A JURITY"

181, SETE DE SETEMBRO, 181

MÉDICOS, CLÍNICAS E LABORATÓRIOS

DR. PEDRO DE ALBUQUERQUE

DOENÇAS SEXUAIS E URINÁRIAS
RUA DO ROSÁRIO, 98 — DE 13 ÀS 18 HORAS

DR. MANOEL BRONSTEIN — ANÁLISES MÉDICAS — Avenida Rio Branco, 257-5.º - S/503-4-5 — Telefone: 52-2747 — Diariamente, das 7 às 19 horas

DR. MOISÉS FISCH — DOENÇAS DE SENHORAS, VIAS URINÁRIAS, CIRURGIA — Assembléia, 98-7.º and. - Tel: 22-1549

Cantinho Amoroso

"AOS NOIVOS" convida seus gentis leitores a escreverem para Cupido, que aqui estará tôdas as terças e sextas-feiras, neste cantinho, para dar-lhes um conselho, orientá-los, consolá-los e ajudá-los a resolver problemas amorosos, sentimentais ou concernentes à procura de noiva ou noivo. Escreva com a máxima clareza e em pequeno número de linhas, para "AOS NOIVOS" — CUPIDO —

QUADRA

Saudade, lembrança doce
Que no peito permanece...
Quanto mais o tempo passa,
Mais ela aumenta e mais cresce.

(ANTONIO MARTINS)

PROCURE A MALA CARIOCA

LÁ ENCONTRARÁ A MALA QUE LHE CONVÉM

RUA DA CARIOCA, 13

GRINALDAS

COROAS — MANTILHAS — VÉU DE NOIVAS E RENDAS FRANCESAS

R. 7 de Setembro, 173. Tel. 23-2940

COMPRE POR NOSSO INTERMÉDIO

CRÉDITO PROGRESSO
Vendas e Representações S/A
Rua da Carioca 54-s/loja
TEL.: 52-2317

ARTIGOS DE BORRACHA — ALFAIATARIA — LIQUIDIFICADORES — TORRADEIRAS — BRINQUEDOS — ÓTICA — FILMES — MÁQUINAS FOTOGRÁFICAS E CINEMATOGRÁFICAS — RÁDIOS, etc.

CRÉDITO PROGRESSO
Vendas e Representações S/A
Rua da Carioca 54-s/loja
Tel.: 22-8162

FARINHA VITAMINA

Preparada à base de arroz, aveia, trigo e milho

FABRICA: R. 24 DE MAIO 849 — Tel.: 29-0865

Noivas de Maio, Não Deixem Suas Compras Para Última Hora

Sociedade

VITRINA DE MUNDANISMO

POMONA POLITIS

NESTA manhã de sol, tôdas as cordas do mundo balançam as roupas em festiva coloração.

Os rois dessa manhã abrigam os ruídos das cidades ocidentais, feitas de poesia e sonho.

Os relógios do mundo marcam o tempo, sem possível regresso à unidade e nêsse disparar, mal se pode tomar os pulsos dos séculos.

Nesta manhã de sol, há um segrêdo escondido na corta do Pacífico. Prêso na rocha. Entregue às tragas.

Nesta manhã o menino desperta (Manuel) alheio ao mundo e come maçã. Das lascas que tritura, sai música — como é bonito o som da maçã!

Nesta paisagem universal de sol que talvez se uma lagrima, atirada ao mar, devorada pelo peixe.

Louvemos pois êste sol, o mesmo que banhando Arles, inspirou Van Gogh, descampando formas, criando amarelos, trazendo esperança; sol que ditando o gira-sol na planície, transformou-o em Lourdes Catão. Um sol a mais nesta manhã pelas ruas da cidade, regalando de mistério cada transeunte, sem todavia confiar às calçadas, tão ofertantes, mais que seus pés. Pés que caminham em busca da ambição do cotidiano, enquanto que êle estende-se, inadiável nesta manhã. Sol de maio, foi feliz.

O PINTOR Di Cavalcanti está fazendo um bonito "portrait" da senhorita Sarita Coelho. Bonito, evidentemente.

O COMPOSITOR e jornalista Dirceu Ezequiel, durante o chá de caridade no Hotel Glória, seguido de um desfile de modas, criou uma nova linha para a moda feminina: "Linha "B". B. de babado.

PESSOA do nosso conhecimento, prometeu-nos dar uma notícia "ravisante". Lutamos — como não poderia deixar de ser — para saber do "conteúdo". Mas a pessoa prosseguiu inabalável, dizendo: "na hora, eu conto". Êsse é o próprio dedo mindinho.

DIA DEZESSEIS, segunda-feira, foi a data fixada pelo senhor Carlos Machado para a estréia do seu novo "show" A GRANDE REVISTA, no "Night and Day", que será em benefício das CRIANÇAS POBRES DE ALAGOAS, tendo à frente dessa iniciativa, a senhora governador Arnon de Mello.

EM FINS de maio, a senhora Walter Moreira Salles deve chegar ao Rio.

O DECORADOR Carlos Prado de Oliveira reuniu um grupo em seu apartamento: "cock-tail".

O SENHOR e senhora Armin Bernhardt prometem um "cock-tail" muito breve.

JANTANDO no "Sacha's", o senhor e senhora Cícero Prado, o senhor Genaro Acetta, o ministro Alencastro Guimarães, o coronel Benjamin Vargas, o senhor e senhora Mike Smith, o senhor Alexandre Camacho, o senhor Jorgito Chaves com uma senhora muito bonita e portuguesa (com certeza) que nos informaram ser irmã do desenhista Anaroy, o pianista Roberto Inglês, a senhora Vânia Pinto que, segundo dizem, foi assim uma moça de grande sucesso há uns dez anos — e ainda o é sem dúvida, e muitas outras pessoas.

Na foto a formosa senhora Armin Bernhardt

O SENHOR Teddy Badin conta muitas coisas. Sobretudo coisas de Nova Iorque. As vêzes, um lápis faz falta e o papel também. O homem conhece todo mundo de lá. Entre portuguêsa e inglêsa, sua conversa vai tomando ares de "trailler", tantos são os assuntos e casos abordados. O senhor Teddy, além de pessoa simpatíssima, é um verdadeiro "gentleman". Pode orgulhar-se.

OUVIMOS dizer que o senhor Jorgito Chaves teria marcado seu casamento para breve. Quinze dias depois.

O SENHOR Waldemar Schiller e a senhorita Gloria Neder casam-se dia vinte e cinco dêste mês.

NO VOGUE, a senhorita Helga Loreida e o senhor Levy Miranda. A "bruxinha" ficou feliz em ver Helga. Helga loura. Helga bonita.

O SENHOR Walter Quadros está apaixonado pela sua sobrinha, (nêta) Maria Angela, de quatro aninhos. A menina é filha do senhor e senhora Eduardo Schiller, ela nascida Gilda Landin. Uma belezinha.

NO VOGUE vimos o senhor e senhora Aloysio Muniz Freire, o senhor Ricardo Fasanello e sua noiva, senhorita Therezinha Solbiati (muito linda), o senhor Walter Quadros, o senhor Ibrahim Sued e outros.

VARIAS NOTAS SOCIAIS

O embaixador da França vai oferecer, hoje, um jantar íntimo ao Padre Riquet, o famoso pregador oficial da Notre Dame de Paris, que está realizando entre nós uma série de conferências.

★

O ministro da Educação, Sr. Cândido Motta Filho, visitará, hoje, a Academia de Música Lorenzo Fernandez, no décimo primeiro andar do Ed. Brasília. Será homenageado pela diretoria e Corpo Docente, que organizaram um programa artístico apresentando alguns talentos daquela casa de ensino. Terá início às dezessete horas.

★

OS bailarinos Violeta Elvin e John Field serão homenageados hoje com um coquetel na Sociedade Brasileira de Cultura Inglêsa, às dezoito horas. Os famosos artistas estrearam, segunda-feira, no Municipal.

★

FOI muito homenageada na data de seu aniversário natalício, a senhora Mr. ia Esther Tosello de Candrina, genitora do conhecido tisiologista, Dr. Roberto Candrina.

No bonito apartamento de Copacabana o casal Lorenzo Candrina recebeu amigos para um delicioso jantar americano.

★

SOUBE por amigos de São Paulo que a reportagem radiofônica de Ibrahim Sued, feita do "Oasis", agradou muito. Naquela noite a elegante "boite" paulistana ficou repleta, homenageando o cronista carioca.

★

DOMINGO, no Municipal, terá início a série de Concertos da Juventude, onde ouviremos no "Concêrto", de Mozart, como solista da Orquestra Sinfônica Brasileira, a jovem e talentosa pianista Dulcemar Lafayette Silva, que foi brilhantemente classificada no último concurso realizado na A. B. I., perante numerosa assistência.

★

A senhora Celina Guinle recebeu no seu palácio de São Clemente a figura do eminente Padre Riquet, oferecendo-lhe um fino "souper", após interessantíssima conferência, sôbre problemas atuais. Compareceram à elegante reunião muitas figuras de projeção na sociedade carioca. Entre elas, o general e Sra. Nelson de Queiroz; o Sr. e Sra. Mário Ramos; o Sr. Pedro Alípio de Camargo, presidente do Jóquei Clube do Paraná; muitos diplomatas e vários escritores. A viúva Paula Machado recebeu com perfeição.

VOCÊS SABIAM?...

... que o desembargador e a senhora Narcélio de Queiroz quando estiveram na Europa adquiriram em leilão algumas cartas autografadas por Flaubert, Anatole France, Georges Sand e outros famosos nomes da literatura? Vimos, ainda, uma carta de Victor Hugo à Sarah Bernhardt comentando a estréia da "petit Sarah".

Dinah Silveira de Queiroz, além de escritora e romancista festejada, entende grafologia na perfeição.

★

... que o esporte preferido de Paulo Sampaio, (apesar de ter sido aviador), é a montaria?

★

... que o Sr. Antônio de Mesquita e Bonfim vai fazer leilão dos magníficos móveis de jacarandá que pertenceram à sua mãe, a saudosa baronesa de Bonfim?

Será no Copacabana Palace, marcado para julho.

FRASE DE LÚCIA BENEDETTI:

"Quando as mães têm que sair do seu calado para falar sôbre o seu dia; devem sentir o mesmo que estou sentindo agora. Uma espécie de alegria e de aflição".

DYLA JOSETTI

Letras e Artes

CELSO KELLY

MILIONÁRIO PELA PENA

O velho Churchill, que só a idade conseguiu afastar da milícia do govêrno, sem que, contudo, deixasse sua cadeira no Parlamento, continua a ser um trabalhador infatigável. Após as suas memórias — que poderíamos considerar admiráveis subprodutos da política — o estadista está, de novo, com a pena na mão. Revê a história dos povos de língua inglêsa. A alternância entre a ação administrativa e as pesquisas literárias e históricas, entre o poder e o amadorismo das letras, entre o presente e a interpretação do passado — produz, nos diversos sentidos, os mais salutares efeitos: o político deixa de ser empírico, e o ensaísta vai muito além do livresco... Conjugam-se experiência e leitura: eis a fórmula da boa erudição — erudição vivida, sem perda das melhores informações bibliográficas. Aqui fica uma insinuação aos nossos políticos: — Escrevam, também, seus livros... O estilo dos relatórios não consagra ninguém: é preciso alguma coisa melhor...

★

MAS Churchill não tem, apenas nas letras, o seu derivativo da política. As letras, para êle, ainda se confundem com a política e os assuntos do Estado. Seu derivativo completo é a pintura. Em meio a tôdas as preocupações, o ex-primeiro ministro encontra sempre tempo para, tomando dos pincéis, perpetuar quadros. Quadros — diga-se de passagem — de uma grande frescura de confecção, até certo ponto ingênuos, longe da malícia do grande estadista. Dão-nos a impressão de que, na pintura, deixou que falassem somente os impulsos e a intuição. O Museu de Arte de São Paulo possui uma tela de Churchill: se não é obra-prima, constitui, sem dúvida, uma das mais saborosas curiosidades de nosso tempo.

★

VOLTANDO à "História dos Povos de Língua Inglêsa", vai bem que se divulgue, como estímulo (a tanto escritor desanimado...), que a revista "Life" pagará de direitos autorais a Churchill a soma de 230 mil dólares — qualquer coisa em volta de vinte milhões de cruzeiros. Ainda bem, a inteligência vale... sobretudo, a inteligência que lutou e sofreu... lágrimas, suor e sangue...

VARIAS

AS SEGUNDAS DO LICEU: segunda-feira, prosseguirá, no Liceu Literário Português, a série de conferências que, sôbre civilização luso-brasileira, o Instituto de Estudos Portuguêses, Afrânio Peixoto ali promove, há doze anos. Falará, nessa segunda-feira, o Sr. Gustavo Barroso, sôbre "O Rio de Janeiro no século XVIII".

★

A SITUAÇÃO DO ESCRITOR: em tôrno do seus problemas, o P.E.N.-Clube inicia, terça-feira, dia 10, às 17 horas, em seu auditório (Av. Nilo Peçanha, 2, 13.º andar), os seus "debates públicos". Coordenados pelo vice-presidente Peregrino Júnior, dêles participarão escritores e editores, versando o primeiro dos debates as relações entre as duas classes.

★

ESTUDOS FOLCLÓRICOS: a Comissão Nacional de Folclóre acaba de distribuir mais três contribuições mimeografadas: o discurso de Cecília Meirelles na inauguração da Exposição Internacional de Artes Populares; a tese de Lourenço Filho sôbre o folclóre na formação do professor; e a comunicação da comissão paulista sôbre "características do fato folclórico".

CONFERÊNCIAS DE JAIME ADOUR: o escritor Jaime Adour da Câmara realizou, ontem, em São Paulo, no recinto da exposição de escultura de Pola Rezende, uma brilhante conferência sôbre arte moderna. O diretor do P.E.N. Clube do Brasil, por coincidência, está comprometido a levar a efeito duas outras conferências nestes próximos dias, ambas aqui no Rio: uma, no dia dez, às dezoito horas, no auditório do I.A.P.I. (Industriários, Av. Almirante Barroso), sôbre "Tolstoi e o nosso tempo"; e outra, no dia doze, às dezessete horas e trinta minutos, no A.B.I., sétimo andar, intitulada "O Monteiro Lobato que eu conheci". Três oportunidades de aplausos ao orador.

★

ANTROPOLOGIA: entre 3 e 10 de julho, realizar-se-á, em Salvador, a II Reunião Brasileira de Antropologia, sob a presidência do professor Thales de Azevedo.

★

O BRASIL EM PARIS: Murilo Mendes realizou, na Sorbonne, um curso de sete aulas sôbre literatura brasileira e mais duas conferências sôbre artes plásticas na época colonial e no Brasil moderno. No Instituto de Arqueologia e Arte proferiu uma palestra sôbre o barroco.

ANIVERSÁRIOS

Fazem anos hoje.

Senhores:

Major Hélio de Carvalho Barbosa.

Dr. João Damasceno de Carvalho, conhecido radiologista e médico do Corpo de Bombeiros.

Professor Júlio Cesar de Melo e Souza (Malba Tahan).

Dr. Alvaro Moscoso, cirurgião da Assistência Municipal.

Professor Marcelo Brandão.

Aloísio Caldas Brandão, escritor e jornalista.

Senhoras:

Professora Argentina Linau, espôsa do Sr. Klaus Linau.

Maria Cristina Hime, espôsa do Sr. Eugenio Hime, professor da Escola de Belas Artes.

Meninas:

Celina de Jesus, filha do comandante Elpídio Cardoso, da Aerovias Brasil e da Sra. Laura Celso de Magalhães Cardoso.

— Faz anos hoje a Sra. Leonor Spinelli, telefonista de A NOITE.

Aniversariou, ontem, o Sr. Jair Tovar — Homem simples, mas de sólida cultura jurídica e literária, o Sr. Jair Tovar, pelas suas obras e pelos seus pareceres, já se impôs à admiração e ao respeito dos seus contemporâneos. Ex-deputado federal pelo Estado do Espírito Santo, constituinte em 1934, o atual diretor-geral do DASP atuou brilhantemente no Parlamento, onde deixou um vasto círculo de relações. Por motivo do seu natalício, foram-lhe ram-lhe prestadas as homenagens a que faz jus.

— Fez anos ontem o nosso companheiro Carlos de Araujo Dias, que tem sido muito cumprimentado pelos seus colegas e amigos.

TEATRO INFANTIL

Depois de amanhã, às 10 horas, no Teatro João Caetano, "Os Vagalumes" interpretarão a peça de J. Reis "A bela e a fera", inspirada no conhecido conto de Penault. Participarão do espetáculo Maria Elisa, Grasiette Santa Ana, Miltoa Luiz, Geová Arruda e Izabel Camargo.

NOIVADOS

Contrataram casamento a senhorita Vilma Borges de Siqueira, filha do tenente-coronel Hipino Vaz de Siqueira e Sra. Ambrosina Borges de Siqueira, e o Sr. Luigi Conti, filho do senhor Iranoé Conti e Sra. Tersia Giovana Conti.

NASCIMENTOS

O lar do Sr. Antonio Conceição e Sra. Leny Ferreira está em festa, com o nascimento de um menino, que receberá o nome de Luiz Antonio.

CASAMENTOS

Está marcado para amanhã, sábado, na matriz de Santo Antônio, de Duque de Caxias, às 16 horas, o casamento da senhorita Hilda Paes Guimarães, filha do Sr. Henrique Paes Figueiredo e Sra. Ignez Guimarães Figueiredo, com o Sr. Cid Nascimento Morais, filho do Sr. Valentim Nascimento Morais.

Mário Letletão-Inês Garcia de Miranda — Realiza-se, hoje, às 18 horas, na residência dos pais da noiva, o ato civil do casamento do Sr. Mário Letletão com a senhorita Inês, filha do senhor João Carvalho de Miranda e da senhora Adoração Garcia de Miranda. A cerimônia religiosa celebrar-se-á, amanhã, às 17,20 horas, na igreja de Bom Jesus da Penha, à estrada de Braz de Pina.

ANIVERSÁRIO DE CASAMENTO — Comemoram, hoje, o trigésimo quinto aniversário de casamento, o capitalista Gabriel Guimarães Menezes e sua espôsa, senhora Flora Albuquerque Menezes.

Em sua residência, no décimo primeiro andar, do edifício Brasília, à avenida Rio Branco, o casal oferecerá uma recepção aos seus amigos, parentes e admiradores.

BODAS DE OURO

Amanhã, às 9 horas, na Igreja dos Capuchinhos, será rezada missa em ação de graças em comemoração do transcurso das bodas de ouro do casal Salvador Miceli-Luiza De Chiara Miceli, que será alvo das manifestações de apreço e simpatia dos seus amigos e admiradores.

HOMENAGENS

Um grupo de ex-alunos da professora Georgina de Albuquerque vai homenageá-la, no próximo dia 10, às 10 horas, na Escola Nacional de Belas Artes, por motivo de sua aposentadoria. Nessa ocasião lhe será entregue um lembrança, estando sendo convidados, portanto, para êsse ato, todos os seus alunos e ex-alunos.

HOMENAGENS

Ministro Candido Mota Filho — Colegas, amigos, alunos e admiradores do professor Candido Mota Filho, ministro da Educação e Cultura, irão promover, por motivo da sua atuação à frente daquela pasta, um banquete no dia 14 do corrente às 13 horas, no Palácio Mauá, em São Paulo, no viaduto Maria Paula, n.º 89.

Na homenagem, que não terá caráter político, toma parte um grande número de diretores de colégios e professores como também universitários, deputados e membros do clero da capital paulista.

As adesões desta capital são atendidas na avenida Presidente Vargas, 595, apt. 603 (telefone 23-6254) pelo professor Rudolf Bolting, nomeado delegado no Distrito Federal para essa homenagem.

ALMOÇOS

O embaixador britânico e Lady Thompson ofereceram um almoço em sua residência, a Violetta Elvin e John Field, do Sadlers Wells Ballet, que estão presentemente realizando uma temporada no Teatro Municipal.

ENFERMOS

Encontra-se internado no Hospital do IPASE, em observação, o jornalista Vitor do Espírito Santo, assessor-chefe do Departamento de Relações Públicas da Petrobrás.

O ilustre confrade tem sido bastante visitado por seus colegas e amigos.

SEPULTAMENTO

No cemitério de São Francisco de Paula, sepultou-se o Sr. Manoel Marques Alencar, casado com a Sra. Amanda Souza Neves Alencar.

O extinto era antigo funcionário do Ministério da Saúde, onde gozava de geral estima.

Entre o grande número de coroas que cobriam o ataúde notava-se: Ao bom e querido espôso saudades de sua Amanda — Ao bom irmão e tio saudades de seus irmãos e sobrinhos — Ao dedicado e caro amigo Alencar, gratidão e saudades da família Ferreira da Costa — Ao bom amigo Alencar, saudades de Irineu, Marista, Irene e Maria Helena — Saudades dos pais de Maria de Lourdes — Saudades de Orlando Luizinho e filhos — Último adeus de seus sobrinhos Pedro e espôsa — Ao distinto e saudoso colega homenagem do diretor e funcionários da Divisão de Organização Hospitalar

FESTAS

Realiza-se hoje, na A. B. I., às 20.30 horas, uma noite de arte, com artistas brasileiros e variados números do folclóre polonês, em benefício da construção da sede da Sociedade "Polonia".

BODAS

Comemora, hoje, o trigésimo quinto aniverzário de casamento, o casal Gabriel Guimarães Menezes-Flora de Albuquerque Menezes.

Os seus parentes e amigos vão lhe prestar uma homenagem, em sua residência, nesta capital.

DIPLOMACIA

Chegarão hoje, a esta capital, o Sr. Sidney Pierre O.B.E., embaixador do Canadá e sua espôsa.

Pastidente Creme dental. Para higiene da boca.

Dr. José de Albuquerque
Membro efetivo da Sociedade de Sexologia de Paris
DOENÇAS SEXUAIS DO HOMEM
Rua Rosário, 98. De 13 às 18 hs.

BODAS DE PRATA

Professores Luiz Rondelli e Rosina Rondelli mandam rezar, amanhã, dia 7 de maio, às 9 horas na Igreja de Nossa Senhora da Saúde, em Catumbi, missa comemorativa de suas "Bodas de Prata".

Dr Milton de Almeida
OUVIDOS · NARIZ · GARGANTA
3as 5as SÁBADOS · 15 às 19 HORAS
LARGO CARIOCA 5 - 1º and. SALA 101
TEL. 22-0707 e 37-1512

DR. CARLOS F. DE ABREU
MOLÉSTIAS DAS CRIANÇAS
Av. N. S. Copacabana, 540-S. 304 (Pça. Serzedelo Corrêa) - 57-2492 das 15 hs. em diante. Res. 37-6027

Processo administrativo, na Central

O diretor da Central do Brasil baixou portaria, designando o engenheiro José João de Figueiredo Almeida, o Cabineiro Eduardo Augusto Filho e o condutor João Crisóstomo Brasileiro para, em comissão, sob a presidência do primeiro, apurarem as causas, responsabilidades e consequências do incêndio verificado no carro E-74, do trem UM-57, no km. 36 da Linha do Centro, no dia 25 do mês de abril passado.

HUDSON-1941

Compra-se grade completa, parcial ou mesmo uma ou mais lâminas da própria grade.

Telefone: 29-8290, com o senhor SYLVIO.

DOENÇAS DA PELE E CABELOS
Tratamento dos cravos, espinhas e eczemas. Extração definitiva, sem marca das pêlos do rôsto e verrugas — Quéda do cabelo.
DR. PIRES Prat. hosp. Berlim, Paris, Viena. Nova Iorque. RUA MEXICO, 31-15.º. Tel. 22-0425. De 6 às 8.

GUARDA-MÓVEIS? MUDANÇAS?
Consulte Hoje Mesmo o
EXPRESSO MAUÁ
E Não Se Arrependerá
23-3249 e 23-3317
23-4153

DR. F. RIZZO ASSUNÇÃO
OCULISTA — Buenos Aires, 149 Sala 303. Das 9 às 17 horas

Aqui prá nós...

DA UCHÔA

Saiba usar o "crayon", manejando-o com habilidade. E seus olhos parecerão fascinantes (Foto de Jane Harvey)

PARA que seu "maquillage" permaneça em bom estado, mesmo após um dia de trabalho, fora de casa, recorra ao uso de uma base de boa qualidade. Assim, quando tiver de escolhê-la, para que sirva de "alicerce" a pintura de seu rosto, tenha em conta a qualidade de sua pele, o tom que mais se harmonize e observe ainda, a melhor maneira de aplicá-la.

Se sua pele tiver excessiva oleosidade, nunca escolha sua "base" em pasta. Prefira os cakes, tão em moda, ou ainda o "fond de teint" líquido. Principalmente no verão. Ao contrário, se você se queixa de pele ressequida, faça uso de um bom produto à base de lanolina. Uma "base" que no mesmo tempo que segura o pó de arroz e os cosméticos, lubrifique sua epiderme. Quanto às tonalidades existem inúmeras. Escolha, sempre um tom ligeiramente mais escuro que o natural do seu rosto, para não dar a impressão de pintura. Mas não deseje nunca "bronzear" com "base" de uma hora para outra, um rosto clarissimo. O efeito pode ser desastroso. Tenha em mente sempre que o seu bom gôsto deve estar alerta!

★

OS costureiros fazem as suas andanças pelo mundo inteiro a fim de buscarem inspiração para os estilos da moda. E' acentuada a influência oriental em formas e tonalidades, assim como as combinações em cores mexicanas, as calças de torneio, as blusas camponesas e, finalmente, os vestidos que revelam acentuada influência turca. Carolyn Schurer, chegou ultimamente de Stambul em seus surpreendentes estampados inspirados em objetos da cerâmica.

★

QUANDO se fala de vestidos turcos, pensa-se logo em calças largas, e véus vaporosos. Mas, os grandes figurinistas souberam transformar suas impressões num estilo que está mais de acôrdo com a linha moderna.

★

MISS Schurer teve, assim, oportunidade de declarar: "inspiro-me não somente nos objetos de cerâmica para os trajes camponeses, mas também nas flores. Os campos abertos, são laboratórios de pesquisa, onde me detenho, sentindo o verde das folhas e nas flores o luminoso mundo das cores. Aí está a verdadeira fonte de minha inspiração. Mas, para a reprodução dos meus desenhos conto com a valiosa colaboração dos químicos dos laboratórios da General Dyestuff Corporation, que realizam verdadeiras obras primas quando usam as cores tanto nos tecidos lisos como nos estampados.

★

HENRY à la Pensée — lança a moda de mapas em miniatura nas... luvas das mulheres elegantes. O tecido utilizado é a pelica fina, com desenhos que lembram os castelos de Anjou e da Touraine. Não há dúvida que não só os poetas do século XVI inspiraram-se nesses motivos. Os costureiros franceses revelam-se assim cultores das gratas tradições da região do Loire.

★

JOAN Crawford — uma das mulheres mais elegantes do mundo sugere: "de acôrdo com os romanos, da antiguidade clássica, "a virtude está no meio". Dessa maneira, condena os extremismos e exageros. E admite como princípios da mulher realmente elegante: sobriedade, distinção, simplicidade".

★

PRESENÇA DE NOEL ROSA — "Mesmo em guri, a minha fascinação era a música. Qualquer espécie de música. Fôsse qual fôsse, canções de simples amas-sêcas, ninando crianças, ou canto de pássaros, de pardais, de cigarras".

QUARTA-FEIRA, A ESTREIA DE "O EBRIO"

Voltará à cena o maior sucesso de Vicente Celestino, após 14 anos do lançamento – Uma peça escrita em 10 horas – Só até domingo "Uma noite feliz"

Voltará à cena quarta-feira próxima, no Teatro Carlos Gomes, o maior sucesso da longa e vitoriosa carreira de Vicente Celestino, a burleta "O Ebrio", a famosa canção-teatralizada que esteve cinco meses em cena naquele mesmo teatro quando do seu lançamento em 1941, há 14 anos, portanto.

O maior êxito de Vicente Celestino e um dos maiores do teatro popular brasileiro tem uma história curiosa: foi escrito por Vicente em 10 horas, ao lado de uma dezena de atores. Partindo da letra da canção, êle foi ditando cenas, situações, diálogos, desenvolvendo a trama e no fim de 10 horas a peça estava pronta. Entrou aí a mão de Gilda de Abreu, completando detalhes e dirigindo a "mise-en-scène".

Na nova versão de "O Ebrio" terão papéis de destaque, ao lado de Vicente Celestino, os atores Carlos Melo, José Mafra e Amadeu Celestino e as atrizes, América Cabral e Mara Abrantes.

"Uma noite feliz" ficará em cartaz somente até o próximo domingo. Segunda e terça-feiras o Carlos Gomes estará fechado para montagem de "O Ebrio".

Vamos aguardar a reação do público diante da nova versão de "O Ebrio", peça que já teve no Brasil inteiro mais de mil representações.

Teatro

NEY MACHADO

Nicette Bruno no Follies, em junho

Nicete Bruno, que tanto êxito artístico alcançou em São Paulo e Porto Alegre, voltará a se apresentar ao público carioca, em princípios de junho próximo, numa temporada que realizará no Teatro Follies, em Copacabana. Ao lado de Nicete Bruno teremos o ator Paulo Goulart, e a atriz Leonor Bruno. O repertório: "Ingenuidade", de Van Drutter, tradução de Nair Mesquita, e "Ingênua... até certo ponto", de Hugh Herbert, em tradução de Raimundo Magalhães Jr. fartamente elogiadas pela crítica paulista.

POLTRONAS A 30 CRUZEIROS, HOJE, NO CARLOS GOMES

O espetáculo musicado da Emprêsa Vicente Celestino-Cunha Filho, em cena no Teatro Carlos Gomes, vem merecendo as melhores referências do público e da crítica. "Uma noite feliz" reune elementos de valor como Vicente Celestino, America Cabral, Dinorah Marzullo, Carlos Mello, Mara Abrantes, José Mafra, Odette Marques. Poderá ser assistido hoje, quinta-feira, em vespera! com poltronas ao preço de 30 cruzeiros. Esse espetáculo ficará poucos dias em cartaz, de vez que vai ceder lugar a peça "O Ebrio" onde Vicente Celestino tem magnífica atuação.

"A Grande Revista", outro suntuoso espetáculo de Carlos Machado

"A Grande Revista" é mais um luxuoso espetáculo de Carlos Machado que o público carioca conhecerá no próximo dia 17 de maio, quando estreará no "Night and Day". No principal papel dêste "show", que é baseado na história do teatro de revistas do Brasil, está Silvia Fernandes, estrelinha graciosa, com grandes dotes artísticos como tem demonstrado em suas atuações no teatro, e cinema, onde defendeu habilmente um dos principais papéis femininos ao lado de Cacilda Becker em "Floradas na Serra". "A Grande Revista" conta ainda com Marina Marcel, Gilda Valença, Toni Pardina, "Los Puccini" e as esculturais garotas do já célebre corpo de "girls" de Carlos Machado.

AMERICA CABRAL AGREDIDA

Um fato lamentável ocorreu com a atriz América Cabral, estrêla da Companhia Vicente Celestino. Quando se dirigia para o seu apartamento, em companhia de uma amiga, após terminado o espetáculo do Carlos Gomes, presenciou a estúpida agressão de um guarda contra uma mulher indefesa. Revoltada com o procedimento do policial, protestou contra a violência. Foi o bastante para que êste lhe respondesse com maus modos e se voltasse para esbofeteá-la. América conseguiu desviar o golpe, ferindo-se em uma das mãos. Deu parte no competente distrito e ontem mesmo denunciou o guarda número 918 no gabinete do chefe de Polícia. No momento em que os Cosme e Damião recebem a consagração carinhosa da população carioca, êste incidente vem mostrar que infelizmente existem sempre as exceções.

NOTAS E NOVAS

OSCARITO ENSAIA A SEGUNDA PEÇA

Oscarito já está ensaiando a segunda peça desta sua temporada no Gloria. Embora continue sendo campeão da Cinelândia, desde a estréia de "O Golpe", o famoso cômico está agindo com a necessária antecedência, para nos dar no tempo oportuno uma peça bem ensaiada.

AS DEPESAS DOS ARTISTAS UNIDOS

Os Artista unidos mantem o mais caro elenco de comédia no momento. A despesa diária com "Diálogos das Carmelitas", incluindo aluguel do teatro (cêrca de três mil cruzeiros por noite), elenco, folha de maquinistas, etc. vai a 15 mil cruzeiros, verba que talvez se iguale ás companhias de revistas do Carlos Gomes e do João Caetano. Louve-se o esfôrço do empresário Carlos Brant em montar espetáculo tão dispendioso, sem medir despesas. "Diálogos das Carmelitas" é um espetáculo que merece ser visto, uma das maiores realizações do teatro brasileiro.

NELIA PAULA OVACIONADA NO RECREIO

Na noite de terça-feira Nelia Paula esteve assistindo a segunda sessão do "Eu quero é badalar". A sua colega Salomé, sabendo da presença de Nelia Paula disse de público palavras de carinho à estrêla da Companhia. O público aplaudiu demoradamente Nelia Paula, que na sua frisa não pôde conter as lágrimas de gratidão.

UMA ATRIZ QUE SE FIRMOU

Tendo estreado no teatro profissional há três anos, fazendo a ingênua de "Dona Xepa", Glauce Rocha firmou o seu nome como uma das melhores atrizes da nova geração. E hoje figura central de "Mulher de Briga", ao lado de Alda Garrido. Glauce Rocha tem interpretado os mais diversos papéis no palco e na tela, desde as ingenuas ás mais perigosas "vamps".

TEATRO COPACABANA TEL 57-1818 R. TEATRO
Os Artistas Unidos apresentam DIÁLOGOS DAS CARMELITAS
OBRA PRIMA DE GEORGES BERNANOS
Direção de FLAMINIO BOLLINI CERRI
Hoje, às 21,30 hs. — Hoje espetáculo para o clero às 15 horas
Amanhã, vesperal às 1 horas

CASABLANCA
ZILCO RIBEIRO
APRESENTA
"NÓS... OS GATOS"
Um show diferente de Meira Guimarães e Zilco Ribeiro
RESERVAS: FONES 26-7437 e 26-1783

COLEY e sua Cia. com MARINA MARCEL
GENTE BEM
SUPER-REVISTA DE J. RUI
Revelação Cômica ISA RODRIGUES
CHAMPANHOTI
HUMBERTO CUNHA
COREOGRAFIA: RAUL DUBOIS 27-8246
FOLLIES
HOJE, ÀS 20,20 E 22,20 HORAS

TEATRO CARLOS GOMES TEL 22-7081
Uma UMA REVISTA DIFERENTE
NOITE FELIZ
SELECIONADO CORPO DE GIRLS
PROIBIDO ATÉ 18 ANOS
EMPRESA VICENTE CELESTINO
GRANDE ELENCO
com Vicente CELESTINO
Hoje, às 20 e 22 horas — Amanhã, vesperal com Poltronas a 30,00

NO TEATRO GINÁSTICO
AV. GRAÇA ARANHA, 187 — Tel. 42-4092
AR CONDICIONADO PERFEITO
HOJE, ÀS 21 HORAS
ULTIMAS SEMANAS
"Uma Certa Cabana"
(La Petite Hutte) de ANDRÉ ROUSSIN — Trad. de BRICIO DE ABREU — Com. TONIA CARRERO, GLAUTER LAGE, MAURICIO BARROSO e PAULO AUTRAN
Direção geral de ADOLFO CELI

EVA esse casal é de morte!
no SERRADOR
Direção de MORINEAU
3 ATOS CÔMICOS DE ROUSSIN — TRADUÇÃO DE R. MAGALHÃES
HOJE, ÀS 21 HORAS — DIA 27 "SABRINA"

ALDA GARRIDO
MULHER de BRIGA
RIVAL
NOVAMENTE JUNTOS: A INTÉRPRETE E O AUTOR DE "DONA XEPA"!
GRANDE ELENCO
de PEDRO BLOCH
Tel. 22-2121
HOJE, ÀS 21 HORAS

O Teatro Suicida de Nelson Rodrigues
APRESENTA
"VESTIDO DE NOIVA"
De NELSON RODRIGUES
com HENRIETTE MORINEAU e DULCE RODRIGUES, na protagonista, no TEATRO DULCINA
(ex-REGINA) — Tôdas as noites às 21 horas. Vesperais: 5as-feiras, sábados e domingos às 16 hs. — Tel.: 32-5811
AOS SÁBADOS DUAS SESSÕES NOTURNAS

Walter PINTO apresenta DURANTE 40 dias! Temporada POPULAR no Recreio
PROIBIDO ATÉ 8 ANOS
EU QUERO É ME BADALAR
Espetáculo!
HOJE, ÀS 20 E 22 HORAS — POLT. A CR$ 80,00

AGORA,
enquanto você faz o lanche, pode ouvir o seu rádio-teatro
2as., 4as. e 6as. feiras, às 16 horas e 5 minutos
Novo horário de novelas, criado e patrocinado pelos
LABORATÓRIOS VICK
na
Rádio Nacional
— ondas médias e curtas —
HISTÓRIAS de um médico
scripts de Mário Faccini
Floriano Faissal
como principal intérprete

Durante este mês do nosso Aniversario
NOVO PLANO DE VENDAS A PRAZO
COM
Remarcações sensacionais e Grandes bonificações!
Todos estão comprando, neste mês de aniversário, pelo novo e mais vantajoso plano de vendas a prazo, com remarcações sensacionais e grandes bonificações.
Não seja dos últimos. Aproveite logo. Nós temos tudo e lhe vendemos por preços que ninguem vende!
E lembre-se disto, que é muito importante — no LOUVRE não precisa dinheiro para comprar porque
O SEU NOME VALE DINHEIRO E NÓS LHE VENDEMOS A PRAZO
MAGAZIN LOUVRE
Rua da Carioca, 12 e 14

Dr. Paulo Perissé
Hemorroidas sem operação — Doenças Ano-Retais — VARIZES — Av. Rio Branco, 108, 10.º - S/1006 Hora marcada - 23-4531 e 52-6251
CHEFE DO SERVIÇO PROCT DO HOSPITAL GAFFREE GUINLE

MEIAS NYLON
TODAS AS SEGUNDAS-FEIRAS ATÉ ÀS 11 HORAS
MALHA 51 ..... Cr$ 14,80
MALHA 60 — FIO CRISTAL COM DESENHOS, PRETO OU MARRON, NO CALCANHAR ..... Cr$ 30,00
MALHA 60 — FIO CRISTAL ..... Cr$ 25,00
MEIAS PARA HOMENS NYLON 100% SALDO ... Cr$ 18,00
Depósito de meias CARBAR
R. GONÇALVES DIAS, 74 Sobrado — Entre Ouvidor e Rosário
ACEITAMOS CONSERTOS DE MEIAS NYLON

Fábrica de Tecidos de Arame e Estamparia de Zinco
Bancos, mesas, cadeiras
Viveiros para pássaros
Arame para cêrca de galinheiros
Telas "Lieberman" para Turbina "Rabitz" para forro de estuque.
A. Lopes Cardoso - RUA BUENOS AIRES N.º 103 — RIO —

VIAS URINÁRIAS — RINS — BEXIGA — PRÓSTATA
DR. A. ACKERMANN
GINECOLOGIA ÚTERO E OVÁRIOS
BLENORRAGIA — TRATAMENTO RÁPIDO — DISTÚRBIOS SEXUAIS — Aparelhagem completa para diagnose e tratamento das doenças dos órgãos gênito-urinários. Exames no Laboratório para contrôle de cura. Trata pelos processos empregados nas clínicas de Berlim Viena, Paris e Nova Iorque.
Das 13 às 19 horas — RUA URUGUAIANA, 24 — Tel. 22-2447

Dr. Arnaldo Severo
CLÍNICA GERAL
Praia de Botafogo, 490, 1.º
Fone: 26-7733. Res. 37-3607

Adrião F. Porto
PASSAGENS AÉREAS OU MARÍTIMAS? PASSAPORTES? Estampilhas? Selos do Correio?
59, R. TEÓFILO OTONI, 59-A
TEL.: 23-2260

LOTERIA FEDERAL 5 MILHÕES AMANHÃ
QUARTA-FEIRA: CR$ 3.000.000,00

Société Générale de Transports Maritimes
Rio para Bahia, Dakar, Barcelona, Marselha e Gênova
BRETAGNE 10 Maio
PROVENCE 7 Junho
BRETAGNE 28 Junho
PROVENCE 26 Julho
BRETAGNE 16 agôsto
Rio para Santos, Montevidéo Buenos Aires
PROVENCE 26 Maio
BRETAGNE 16 Junho
BRETAGNE 4 de agôsto
Passagens de luxo, primeira classe, etc.
Vendemos passagens de chamada de tôdas as classes da França, Itália, Espanha, Israel e Síria
Agentes Gerais:
COMPANHIA COMERCIAL E MARÍTIMA S.A.
Av. Rio Branco, 4 — Tel.: 23-2930

OSCARITO e família em O Golpe de J. WANDERLEY e MARIO LAGO
com VIOLETA FERRAZ no Glória Tel. 22-9146
HOJE, ÀS 21 HORAS

NUNCA UMA REVISTA FOI TÃO APLAUDIDA EM PALCOS DO RIO!!!
NÃO VOU NO GOLPE
DE J. MAIA, MAX NUNES E HUMBERTO CUNHA
AS MAIS FELIZES CARICATURAS DOS POLITICOS EM FOCO VIVIDAS PELA MAIOR EQUIPE DE ATORES ENCABEÇADA POR SILVINO NETO
12 VEDETES! UM MUNDO DE COMICIDADE! GRANDES ATRAÇÕES E ARTISTAS DE VARIOS PAISES
HOJE ÁS 20 E 22 HORAS NO Teatro JOÃO CAETANO
Amanhã, vesperal às 16 horas COM 50% DE ABATIMENTO

Amanhã e domingo, às 14 horas — CIRCO CAREQUINHA E FRED, um espetáculo para as criancas e suas famílias, com ingresso a Cr$ 5,00, 10,00 e 20,00 (sêlo à parte)

Cinema

Van Jafa

"A PRINCESA E O PLEBEU"

(ROMAN HOLIDAY)

Paramount Pictures — Direção de William Wyler. Cenário de Ian Mc Lellan e John Dighton — Baseado numa história de Ian Mc Lellan — Fotografia de Frank F. Planer e Henry Alekan — Música de Georges Auric — Produção de William Wayler.

Assisti "A princesa e o plebeu", no Festival de Cinema em São Paulo, portanto, há mais de um ano e sinceramente não gostei.

Revejo, agora, sem o cansaço e a afobação dos festivais e continuo a não gostar. Na carreira de William Wyler representa uma comédia, que não é sua especialidade, no espaço de quase vinte anos quando realizou outra comédia chamada "A boa fada" (The good fairy), com Margaret Sullavan na Universal em 1936.

Especializando-se no drama Wyler é responsável por alguns dos mais definitivos espetáculos do cinema americano.

Dêste "Roman Holiday", rodado em Roma, não gostei por inúmeras razões lúcidas e claras. "A princesa e o plebeu" é tudo menos uma realização de William Wyler. Nada há que ateste a presença, sempre forte e inteligente, do soberbo realizador de "Morro dos ventos uivantes".

Positivamente, a comédia não é a especialidade de Wyler e acresce que a leveza, no caso, leviandade da história não resiste a uma análise mais consistente. Sente-se no original de Ian Mc Lellan uma flagrante ausência de inspiração e o cenário de sua autoria com John Dighton nada acrescenta que favorecesse a Wyler, margem para uma grande comédia. Nenhum diretor, nem mesmo um da classe de Wyler pode fazer milagre com um "script" vazio.

Sente-se uma pobreza evidente de situações e a possível graça da fita é imaginária. Wyler não estava à vontade, pois, longe está de ser um diretor esportivo. E o que

Gregory Peck e Audrey Hepburn

faz, ou melhor, tenta fazer, para salvar as aparências, pouco representa. Nem mesmo resultou numa pandega por vêzes lembra "Sua alteza quer casar".

Mal grado alguma elegância que a história pretende, o que falta é autenticidade. Tudo é deveras superficial, não levando, pelo caminho escolhido, à Roma.

A nova sensação que fez "pontas" na Inglaterra e sucesso nos palcos da Broadway, descoberta por Colette para a sua "Gigi", possui realmente uma personalidade singular, apesar de sua interpretação não constituir nada de verdadeiramente extraordinária. A maior virtude de Audrey é não se parecer com ninguém, ser ela mesma, inteiramente. Gregory Peck, num papel sem importância e que não diz coisa alguma, faz o que lhe mandam. Eddie Albert, fotografa a farra e a liberdade da princesa com o plebeu. O veterano Túlio Carminati tem uma "ponta" e mais Margaret Rawlings, Hartley Power, Harcourt Williams completam o elenco.

A fotografia de Planer e Alekan nada expressa. Como também a música de Auric.

É a primeira comédia pastelão que William Wyler dirige e mais comprometedoramente produz.

TELA PANORAMICA

«AMOR DE OUTONO», DE AUTANT-LARA

Nunca até agora um realizador cinematográfico havia contado com tanta justeza, inteligência e rigor, as inquietações amorosas da adolescência.

Coube ao feliz diretor de "Adúltera", Claude Autant-Lara, que transpôs, admiravelmente, para a tela, o famoso romance de Colette: "Le Blé En Herbe", cujo título brasileiro é "Amor de Outono".

"Amor de Outono" conta em seu grandioso elenco com os nomes famosos de Edwige Feuillere (a 1ª dama do cinema francês, num dos seus melhores trabalhos), o jovem Pierre Michel Beck e a encantadora Nicole Berger.

"Amor de Outono" que recebeu o "Grande Prêmio do Cinema Francês de 1954", é uma apresentação da França Filmes que estará nas telas dos cinemas: São Luiz, Copacabana, Alaska, América, Odeon (Niterói) e outros, a partir da próxima segunda-feira.

«CLUBE DE CINEMA DO RIO DE JANEIRO»

Será exibido para os sócios do Clube de Cinema do Rio de Janeiro, no dia 9 do corrente, segunda-feira, às 20,30 horas, no salão de projeções do I. N. C. E., praça da República, 141-A, o seguinte filme: — A película francêsa intitulada "La Part de L'Ombre", direção de Jean Delannoy, com Edwiges Feuillere e Jean Louis Barrault. Cenarização e diálogos de Charles Spaak. A direção do cineclube avisa que ainda tem algumas vagas para novos sócios.

PROXIMOS LANÇAMENTOS

A AUTENTICIDADE DE «LEGIÃO ESTRANGEIRA»

Basilio Franchina, o diretor do "Legião Estrangeira" (Legione straniera), filme italiano estrelado por Viviane Romance, Irene Galter, Marc Lawrence, Alberto Farnese e outros, antes de iniciar a realização do mesmo, juntamente, com outros cenaristas, foram visitar e estudar o ambiente característico dos quartéis e postos avançados da famosa "Legião Estrangeira", onde aliás foram rodados os exteriores do filme, nas regiões da Algéria, Tunísia, Oran e Sidi-Bel-Abbes.

"Legião Estrangeira'", está sendo finalmente anunciado pela Art Films para a próxima segunda-feira, nos cinemas Pathé, Presidente, Art Palácio, Paratodos e Mauá.

«MAGIA VERDE», PRESTES A ESTREAR

Prestes a estrear num grande circuito, isto é, na próxima segunda-feira "Magia Verde", o excelente filme em ferraniacolor da Companhia Maristela foi fotografado por Mário Craveri, antigo documentarista da Metro e cinegrafista com experiência no Egito, Palestina e África do Sul, além de operador de "Fabiola", "Amanhã será tarde demais" e outros — e dirigido por Giau Gaspare Napolitano, autor de vários argumentos e diretor de famosos documentários na Itália. "Magia Verde", fará sucesso, não só pelo seu argumento, como pelo emprêgo da côr, fundamental na história, expressiva e que agradará imensamente, porque a mística beleza da selva, foi captada com tôda a sua intensidade e o cidadão brasileiro se ufanará de ver que mora num país tão colorido e de que êle não havia ainda se apercebido.

JUDY GARLAND VEM AÍ

Martin Block, do Rádio, entrevista Judy Garland e Sidney Luft, para o Rádio e a T. V., no Victoria Theatre, por ocasião da estréia do "Nasce uma estrêla".

A NOITE

PAGINA 5

RIO, 6/5/1955

Dr. Pedro de Albuquerque
Doenças sexuais e urinárias — Rua Rosário, 98. De 13 às 18 ho

PROGRAMA DE HOJE

METRO PASSEIO — "Sete Noivas Para Sete Irmãos", com Jane Powell e Howard Keel. — A partir das 12 horas.

METROS TIJUCA e COPACABANA — "Sete Noivas Para Sete Irmãos", com Jane Powell e Howard Keel. — A partir das 14 horas.

PALACIO, MADRID e ROXY — "O Escudo Negro de Falworth", com Tony Curtis e Janet Leigh. — Às 14 — 16 — 18 — 20 e 22 horas.

VITÓRIA, COPACABANA e ALASKA — "Loucuras da Primavera", com Anna Neagle e Michael Wilding. — Às 14 — 16 — 18 — 20 e 22 horas.

SÃO LUIZ, IMPÉRIO, ROYAL, LEBLON e CARIOCA — "Companheiras da Noite", com Françoise Arnoul e Raymond Pellegrin. — Às 14 — 16 — 18 — 20 e 22 horas.

PLAZA, ASTÓRIA, OLINDA, RITZ, COLONIAL, PRIMOR, H. LOBO e MASCOTE — "A Princesa e o Plebeu", com Audrey Hepburn e Gregory Peck. — Às 13,30 — 15,40 — 17,50 — 20 e 22,10 horas. No Plaza: a partir das 13,20 horas.

AZTECA, CARUSO-COPACABANA e IMPERATOR — "Um Fio de Esperança", com John Wayne e Claire Trevor. — Às 14 — 15,40 — 19,20 e 22 horas.

ODEON, RIAN e AMÉRICA — "Areias do Inferno", com Rod Cameron e Joanne Dru. — Às 14 — 15,30 — 17,20 — 19 — 20,40 e 22,20 horas.

PATHÉ — "Mulheres Sem Homens", com Ginette Leclerc e Annie Ducaux. — A partir das 14 horas.

CINEAC TRIANON — Desenhos, comédias, curiosidades e atualidades. Sessões contínuas a partir das 10 horas.

CAPITÓLIO — Sessões Passatempo — Comédias e desenhos, "shorts", variedades. A partir das 10 horas.

RIVOLI, ART-PALÁCIO e PRESIDENTE — "Os Filhos Não se Vendem", com Antonella Lualdi e Jacques Sernas. — Às 14 — 16 — 18 — 20 e 22 horas.

SANTA ALICE — "Areias do Inferno". — A partir das 14 horas.

BOTAFOGO — "Loucuras da Primavera". — A partir das 14 horas.

PAX — "Cruel Desengano", com Júlia Harris e Ethel Wathers. — Às 14 — 16 — 18 — 20 e 22 horas.

IPANEMA — "Sabaka". — A partir das 14 horas.

IDEAL — "Sabaka". — A partir das 14 horas.

ALVORADA — "O Morro dos Maus Espíritos", com John Wayne. — A partir das 14 horas.

MARACANÃ — "Choque de Paixões". — A partir das 14 horas.

PARA TODOS — "Mulheres Sem Homens", com Ginette Leclerc. — Às 14 — 15,40 — 17,20 — 19 — 20,40 e 22,20 horas.

MÉIER — "O Palhaço". — A partir das 15 horas.

MONTE CASTELO — "Sabaka". — A partir das 14 horas.

CACHAMBI — "Os Filhos Não se Vendem", com Antonella Lualdi. — A partir das 14 horas.

ROSARIO — "Morro dos Maus Espíritos". — A partir das 14 horas.

SÃO PEDRO — "Um Fio de Esperança". — A partir das 14 horas.

LEOPOLDINA — "Areias do Inferno". — A partir das 14 horas.

BANDEIRANTE — "Sentinelas do Deserto" e "Príncipe da Floresta Negra". — A partir das 14 horas.

RAMOS — "Rainha dos Renegados" e "Mistérios da África". — A partir das 14 horas.

PENHA — "Entre a Espada e a Rosa" e "Mistérios da África". — A partir das 14 horas.

MAUÁ — "Mulheres Sem Homens", com Ginette Leclerc. — Às 15 — 16,40 — 18,20 — 20 e 21,40 horas.

PRIMAVERA — "Ansiedade". — A partir das 14 horas.

SANTA CECILIA — "O Príncipe de Bagdá" e "Bandido das Selvas". — A partir das 14 horas.

SANTA HELENA — "Um Romance em Paris". — A partir das 14 horas.

BONSUCESSO — "Areias do Inferno". — A partir das 14 horas.

EM NITEROI

ODEON — "Companheiras da Noite".

PETRÓPOLIS

PETROPOLIS — "Companheiras da Noite".

CAPITOLIO — "Areias do Inferno".

COMPANHIA COLONIAL DE NAVEGAÇÃO

LISBOA

(Unica Companhia Portuguêsa na Linha da América do Sul)

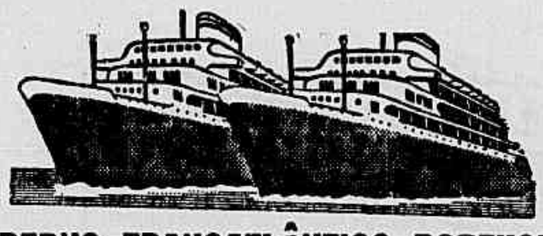

O MODERNO TRANSATLÂNTICO PORTUGUÊS

SANTA MARIA

Partirá em 16 de maio, para:

BAHIA, RECIFE, SÃO VICENTE, FUNCHAL, LISBOA e VIGO.

OUTRAS SAÍDAS:

PARA O RIO DA PRATA		PARA A EUROPA
SANTA MARIA	9 de junho	18 de junho
SANTA MARIA	22 de agôsto	31 de agôsto
VERA CRUZ	12 de setembro	21 de setembro
VERA CRUZ	24 de outubro	2 de novembro
VERA CRUZ	5 de dezembro	14 de dezembro

O máximo luxo e confôrto em tôdas as classes

Reserva de lugares em tôdas as AGÊNCIAS DE VIAGENS E TURISMO e nos Agentes Gerais:

COMPANHIA COMERCIAL E MARÍTIMA S. A.

Avenida Rio Branco n.º 4-B — Telef. 23-2930
RIO DE JANEIRO

onde se atenderão todos os passageiros e se prestarão informações sôbre eventual falta de lugares.

a RÁDIO NACIONAL

apresenta

TODAS AS 6as FEIRAS

às 21 35

Sacaraca e Patinho

Gentileza dos

Revendedores Walita

Dr. Brandino Corrêa Doenças dos órgãos Genito-Urinários, ambos os sexos RUA MÉXICO, 11 — 8.º andar, grupo 802 — às 14 horas —

Pela noite a dentro

NORBERTO LOBO Adaptou

SEGUNDA-FEIRA, dia oito, reabrirá o Clube da Ferradura, entidade que proporciona divertimento noturno em ambiente sadio e a preços acessíveis. Esta grande instituição funciona no Ranchinho do Pôsto 6, ex-Stud do Téo. Estaremos lá, firmes, e depois contaremos como foi.

★

Novo bar surge na avenida Atlântica. Trata-se do Hawai, no antigo Bambu Bar e ao lado do atual Texas. O lugar é azarado, aliás, no Leme, o único que escapou foi Carlos Machado, com o seu movimentado Sacha's. Quando alguém quiser montar algum bar ou "boite" por aquelas paragens, é bom se lembrar do que sucedeu com "Chez Aimée", "Flair" e "Bambu Bar". O boêmio é de espécie preguiçosa, custa muito a sair da linha do vento e evita as calmarias.

★

Amigos da noite estão chegando em penca dos mais diversos lugares. Alguns da Europa, Darwin Brandão e Luiz Jatobá; outros, de São Paulo, onde foram depositar o dinheiro nas patas dos cavalos ou assistir à derrota de mais um clube carioca. Os que chegam da terra bandeirante são unânimes em destacar três diversões noturnas: Para bater papo, o bar do Comodoro; para dançar e ouvir boa música, o Oasis, e como melhor ambiente, La Cave. Aliás, sábado, estaremos em São Paulo, pois recebemos amável convite para uma feijoada comemorativa e hebemorativa do oitavo aniversário da casa e quarto da atual administração. Obrigado, Paulo Wernek.

★

Sérgio Rhode voltou a cantar no "Baccara", depois de uma quinzena de sucesso em São Paulo. Ainda, ontem estivemos a ouvi-lo, êle está cada vez melhor. Bom demais para um bar, mesmo em se tratando do "Baccara".

PIADA DA NOITE

Um cavalo branco entrou num bar onde só se encontravam dois bêbedos conversando, além do "barman". O cavalo encostou-se no balcão e pediu um uisque com absinto. Depois de beber tirou dinheiro da sela, pagou, recebeu o trôco, conferiu, deu gorgeta e saiu olhando, com indiferença, para os dois paus dágua, atônitos.

— Você viu? — perguntou o primeiro incrédulo. — Vi sim — respondeu o segundo — aliás, foi bom estivessemo juntos, senão ninguém acreditaria. — E' verdade, isto é tão absurdo que se não houvesse testemunha ninguem acreditaria... E' o fim do mundo: Uisque com absinto!

★

VALE A PENA IR — cêdo para cama, de vez em quando pois aos preços em que está a vida noturna não se pode mais ser boêmio cotidiano.

NAO PERCA TEMPO — esperando uma boa mesa em qualquer "boite", aos sábados, apesar da crise, tudo está reservado desde cêdo.

OS QUE ACERTARAM NA LOTERIA FEDERAL DO BRASIL

Pagamentos de prêmios maiores no mês de Março de 1955

43 MILHOES E 600 MIL CRUZEIROS

O bilhete n.º 13.941 da Loteria Federal do Brasil, premiado com 3 milhões de cruzeiros na extração do dia 2 de Março, foi vendido em São Paulo pela agência Fay e pago a Lex Rodrigues dos Santos, rua Joaquim Távora n.º 447, em Vila Mariana, São Paulo.

O bilhete n.º 35.513 premiado com 1 milhão de cruzeiros na extração no dia 2 de Março, foi vendido no Rio pela A Esquina da Sorte e pago aos seguintes: Waldemar Farias Rocha, rua Gen. Sezefredo n.º 28; Orlando Gonçalves de Sá, rua Eduardo Raboeira n.º 87; Cândido Moura Sobrinho, rua Aquidaban n.º 666; Albino Moreira Martins, Av. Suburbana n.º 554, casa 4, apto. 203; Nilton Viana Caminha, rua Joaquim Rosa n.º 46, fundos; Marcelino Barbosa Pimentel, rua Vieira do Couto n.º 341, Rocha Miranda; José Barbosa da Silva, rua Riachuelo n.º 547, Recife; Francisco Moacir da Silveira Cunha, rua Teodoro Sampaio n.º 715; Pedro Xavier de Albuquerque Filho, residente em Saracuruna, Estado do Rio.

O bilhete n.º 29.013 premiado com 500 mil cruzeiros na extração do dia 2 de Março foi vendido no Ao Mundo Lotrico, no Rio, e pago a Alvaro Gonçalves de Castro, rua Silveira Martins n.º 124.

O bilhete n.º 4.329, premiado com 300 mil cruzeiros na extração do dia 2 de Março, foi vendido em São Paulo pela Casa Fasanelo e pago aos seguintes: Olavo Novais, Praça D. José Gaspar n.º 30, 12.º andar; Horácio de Freitas Filho, na rua Mello Palheta n.º 289, Benedito Costa, rua Domingos de Moraes n.º 222.

O bilhete n.º 29.570 premiado com 3 milhões de cruzeiros na extração do dia 5 de Março, foi vendido em Curitiba pelo agente Paulo Monteiro e pago aos seguintes: residentes em Londrinas: Diogo de Lima, Sebastião Pinto Nunes, Virgina Di Tulques Molina, Joaquim Vieira dos Reis, Theonilo Leite, Sebastião Silveira Lara e Antônio Cianci, êste residente em São Paulo, rua Ignácio Pereira da Rocha n.º 363.

O bilhete n.º 12.[illegible]9 premiado com 1 milhão de cruzeiros na extração do dia 5 de Março, foi vendido em São Paulo pela Casa Fasanello e pago aos seguintes: Benedito Fernandes de Campos, rua Vicente de Carvalho n.º 32; Benedito Feliz, rua Vitória n.º 512; Augusto Taconi, mecânico da Base Aérea; Mário Rienzo, rua do Borque n.º 628; Antônio A. Coelho, Estrada do Imirim s/n.

O bilhete n.º 2.439 premiado com 500 mil cruzeiros na extração do dia 5 de Março, foi vendido em Juiz de Fora e pago aos seguintes: Nazaré Glicério Ramos, residente em Ponte Nova Minas; Nelson B. Gomes, Ponte Nova; Mina de Ouro, Campos, E. do Rio.

O bilhete n.º 35.387 premiado com 300 mil cruzeiros na extração do dia 5 de Março, foi vendido em São Paulo pela Casa Fasanelo e pago a Randolfo Silva, rua das Palmeiras n.º 790.

O bilhete n.º 26.480 premiado com 3 milhões de cruzeiros na extração do dia 9 de Março, foi vendido em Pôrto Alegre pela Agência Baldino e pago aos seguintes: residentes em Guaíba: Miguel Andreotti, Ary Dias da Silveira, Leone Pereira da Cunha, João Pinheiro Machado, João Paulo de Andreotti, Carlos Green Silva, Oswaldo Silva.

O bilhete n.º 38.123 premiado com 1 milhão de cruzeiros na extração do dia 9 de Março, foi vendido em Pôrto Alegre pela agência Difini e pago aos seguintes, residentes em Osório: Alexandre Rodrigues Renda, Fidelo Barletta, Waldomiro Bobsin, Pasqual Berreta, Rocco Blando, João Camargo de Borba, Teodomiro Vieira de Souza.

O bilhete n.º 20.412 premiado com 500 mil cruzeiros na extração do dia 9 de Março, foi vendido no Rio pela Casa Fasanello e pago a Balduino Silva Júnior, Av. N. S. de Copacabana, n.º 152, apto. 22.

O bilhete n.º 19.872 premiado com 200 mil cruzeiros na extração do dia 9 de março, foi vendido em S. Paulo pela Casa Fasanello e pago aos seguintes: José Alcy Siqueira, residente em Fortaleza, Ceará; Arthur Jacinto da Costa, rua Casado Ato. n.º 232; Antonio Edy Rodrigues, rua Cincinato Braga n.º 523; Edmundo Rodrigues dos Santos, residente em Fortaleza e em trânsito nesta capital.

O bilhete n.º 19.744 premiado com 3 milhões de cruzeiros na extração no dia 12 de Março, foi vendido no Rio pelo Ao Mundo Lotérico e pago aos seguintes: Constantino de Faesy, rua Cabuçu n.º 451; Lenz de Jesus Veríssimo, rua João Macieira n.º 20, Madureira; Adamastor Beltrão Cantalice, rua Djalma Urich n.º 329; Antônio Augusto Coqueiro Simas, rua Vilela Tavares n.º 211.

O bilhete n.º 8.230 premiado com 1 milhão de cruzeiros na extração do dia 12 de Março foi vendido no Rio pela Casa Moneró e pago aos seguintes: Serafim Moreira, rua Pedro Alves n.º 22-A; Manoel Lopes do Amaral, Av. Mem de Sá n.º 294; Eugênio Fernandes Silveira, rua Fábio Luz n.º 62; João Cândido Ribeiro, rua Buenos Aires n.º 311, 1.º andar; Diamantino Ferreira Pinto, rua Pôrto Alegre n.º 55; Aladin Cornélio Esposito, rua General Caldwell n.º 297; Telmo Gonçalves, rua Estácio de Sá n.º 17, casa 20; José Mário Borrego, Av. Automóvel Club n.º 2.468; Antônio Vicente de Magalhães, residente no Caminho do Itararé n.º 161; Abilio Medeiros Vilela, Estrada Vicente de Carvalho n.º 148.

O bilhete n.º 39.569 premiado com 500 mil cruzeiros na extração do dia 12 de Março, foi vendido em São Paulo pela Casa Fasanello e pago aos seguintes: Said Habib Junes, rua José Getúlio n.º 436; Marisal de Mello Camargo, rua Alice de Castro n.º 89.

O bilhete n.º 35.335 premiado com 200 mil cruzeiros na extração de 12 de Março, foi vendido no Rio pela Casa Esperança e pago aos seguintes: Jupyra de Sousa Barbosa, rua da Faxina n.º 109, Sepetiba; Tagenira Martins, rua projetada n.º 65, apto. 201, Lins de Vasconcellos; José de Alencar Rosa, rua Bartolomeu Portela n.º 28, apartamento 203; Carlos Guilherme Alberta Jorge Louis Frecke, rua Laranjeira n.º 531, apto. 53.

O bilhete n.º 7.035 premiado com 100 mil cruzeiros na extração do dia 12 do Março, foi vendido em São Paulo pela agência Luongo e pago a Humberto Alves de Almeida, rua Penapolis n.º 122.

O bilhete n.º 39.945 premiado com 3 milhões de cruzeiros na extração do dia 16 de Março, foi vendido na Bahia e pago em São Paulo pela agência Nicola e Só a 20 contemplados de uma lista.

O bilhete n.º 37.010 premiado com 1 milhão de cruzeiros na extração do dia 16 de Março, foi vendido em Belo Horizonte pela agência Campeão da Avenida e pago aos seguintes: Sebastião Ribeiro de Paula, Av. Amazonas n.º 318; Pedro Inácio Neto, residente em Santa Luzia, Claudino Barbosa de Sousa, Av. do Contorno n.º 1.991; Alindo Anatólio Câmara, Praça do Rosrio s/n., Ouro Prêto; Geraldo dos Santos Neves, rua dos Caets n.º 176; Ary Glória, Av. Afonso Pena n.º 995; Jorge Antônio Durze, rua Humaitá n.º 662; Abdala J. A. Sleiman, Alameda Jaú n.º 1.914, São Paulo.

O bilhete n.º 18.343 premiado com 500 mil cruzeiros na extração do dia 16 de Março, foi vendido em São Paulo pela agência Antunes de Abreu e pago a Toshio Tovota, rua Pedraria n.º 332.

O bilhete n.º 36.119 premiado com 300 mil cruzeiros na extração do dia 16 de Março, foi vendido no Rio pelo Ao Mundo Lotérico e pago aos seguintes: Gentil Ferreira de Barros, rua Bueno de Paiva n.º 285; Edgard José Soares, rua Caetano de Almeida, n.º 86; Dulcenéa Augusto de Farias, rua Alfaro Fragoso n.º 57; João Lopes Lagarto, rua Pedro de Carvalho n.º 1; Heitor Garcia Nogueira, rua D. Maria n.º 60, casa 17; Jorge Gonçalves Neto, rua Teixeira Azevedo n.º 360, apto. 102; Edgard da Cunha Pessoa, rua Major Avila n.º 292.

O bilhete n.º 6.575 premiado com 100 mil cruzeiros na extração do dia 16 de Março, foi vendido no Rio pelo Ao Mundo Lotérico e pago a Itagibe Lopes de Lima, rua Dr. Rodrigues Santana n.º 40; Johan Kraus, rua Gen. Barbosa Lima ...º 62, apto. 101 e outros.

O bilhete n.º 30.374 premiado com 3 milhões de cruzeiros na extração do dia 19 de Março foi vendido em Belo Horizonte pelo agente Antônio Alves Neto e pago aos seguintes: João Viana, Av. Santos Dumont n.º 227; Elias Fernandes da Costa, rua Itajubá n.º 472.

O bilhete n.º 8.721, premiado com 1 milhão de cruzeiros na extração do dia 19 de Março, foi vendido no Rio pela A Esquina da Sorte e pago a Maria Marques da Rocha, rua Rodolfo Dantas n.º 91, apto. 402; Fernando da Costa Rebello, rua Bolivar n.º 162, apto 404; Antônio da Silva, rua Xavier da Silveira n.º 53; Francisco Carlos Grelle, Avenida Júlio Furtado 139; Paulo Nobrega Wandaisen, rua Projetada n.º 193, Campo Grande, Karl Willy Fuckes, rua Domingos Ferreira n.º 220, apto. 23; Déa Pires Mello, rua da Passagem n.º 167, apto. 201.

O bilhete n.º 6.703 premiado com 500 mil cruzeiros na extração do dia 19 de Março, foi vendido em São Paulo pela agência Antunes de Abreu e pago aos seguintes: Joaquim Teixeira da Silva Lino, Praia Grande, São Vicente; Mauricio Maltochike, Estrada do Vergueiro n.º 2.735; Osmar Micheloni, rua 6 n.º 18, Vila; José do Carmo Pinheiro, rua Bresser n.º 97, apto. 6; Fortunato Incáo, rua Domingos de Moraes n.º 1.095.

O bilhete n.º 22.157 premiado com 300 mil cruzeiros na extração do dia 19 de Março, foi vendido em São Paulo pela agência Antunes de Abreu e pago a Ramon Martos, rua Marcondes Salgado n.º 836; Luiz Lomastro, rua Amazonas n.º 653 e outros.

O bilhete n.º 35.513 premiado com 3 milhões de cruzeiros na extração do dia 23 de Março, foi vendido no Rio pela A Esquina da Sorte e pago aos seguintes: Christiana Caretti Solza, rua Sorocaba n.º 570, apto. 301; Paulo da Silva Chaves, rua da Castanheira, lote 20 em São João de Meriti; Humberto Lomba, rua Paraguai n.º 195, apto. 102; Antônio Benedito Viana, rua Ariseu de Alvarenga n.º 814, Nilópolis; Manoel Benedito de Carvalho, rua Cinco Quadras I, n.º 6, Marechal Hermes; Rogério Rodrigues, Av. Engenheiro Richard n.º 149, apto. 103; Benjamim Vieira Borges, rua Mafra n.º 191, Penha; José Bomfim de Carvalho, rua Bolivar n.º 61, apto. 601.

O bilhete n.º 22.563 premiado com 1 milhão de cruzeiros na extração do dia 23 de Março, foi vendido no Rio pela Casa Moneró e pago aos seguintes: Renato João Stoducto, rua General Gallene n.º 161, apto. 101; Arthur de Oliveira Pires, rua Pesqueiras, n.º 158; Ely Gonçalves de Menezes, rua Arquias Cordeiro n.º 612, casa 2; Sebastião Gomes da Silva, rua Almirante Alves de Brito, rua Roberto Silva n.º 117, apto. 303; Olinda Costa Domingues da Silva, Av. Londres n.º 354, apto. 302; Adriano de Azevedo, rua Nabor do Rêgo n.º 270; José Kushnir, Av. Barbosa n.º 49, Méier; Jacob Leo Zanderer, rua Fernando Mendes n.º 25, apto. 33.

O bilhete n. 27.254 premiado com 500 mil cruzeiros na extração do dia 23 de março, foi vendido em São Paulo pela Casa Fasanello e pago a Angelo Crescenzi, rua Tiradentes n. 742, Araçaa.

O bilhete n. 10.915 premiado com 300 mil cruzeiros na extração do dia 23 de março, foi vendido em São Paulo pela agência Fay e pago a Eduardo Lorenzetti, rua Margarida n. 23, apartamento 12.

O bilhete n. 6.175 premiado com 100 mil cruzeiros na extração do dia 23 de março foi vendido em Santos e pago a Samuel Montani Neto, Av. 15 de novembro n. 81, em Bariri.

O bilhete n. 22.118 premiado com 3 milhões de cruzeiros, na extração do dia 26 de março, foi vendido no Rio pela Casa Esperança e pago aos seguintes: Silvio Ripari, rua Leopoldo Freitas n. 18 em São Paulo; Joaquim Gonzalez Muniz, rua Seino Coutinho n. 1.043, São Paulo; Nestor Cândido dos Santos, rua Cons. Nebians n. 834, São Paulo; Manoel Rodrigues de Souza, Vila Brasil, São Paulo; Gustavo Benedito Braga, rua da Mooca n. 1.783, São Paulo; Olavo de Araujo, Av. Capuava n. 260, São André, São Paulo; David de Moraes, rua da Ponte n. 239; Julio de Melo Alvarenga, rua Pereira Stefano n. 5, Jabaquara; Ricardo Mascigrande Filho, rua Gen. Olimpio da Silveira n. 439, São Paulo.

O bilhete n. 28.527 premiado com 1 milhão de cruzeiros na extração do dia 26 de março, foi vendido em Barra do Piraí, Estado do Rio, e pago a Arg Duboc Figueira, residente em Santanésia.

O bilhete n. 31.353 premiado com 500 mil cruzeiros na extração do dia 26 de março, foi vendido em Marília e pago aos seguintes: João Martins Garcia, rua Thomé de Sousa n. 870, Bauru; Edvilson Flávio Monari, rua Araujo Leite n. 2.372, Bauru; Zigomar Spezeani, rua 7 de Setembro n. 2.523, São Carlos; Dirceu Brega, Bauru.

O bilhete n. 10.331 premiado com 300 mil cruzeiros na extração do dia 26 de março foi vendido em São Paulo pela agência Antunes de Abreu e pago pela mesma a diversos contemplados.

O bilhete n. 25.304 premiado com 100 mil cruzeiros na extração do dia 26 de março, foi vendido em São Paulo pela Casa Fasanello e pago a Geraldo Murino Romeu, Alameda Barão de Limeira n. 1.323 e outros.

O bilhete n. 4.945 premiado com 3 milhões de cruzeiros na extração do dia 30 de março, foi vendido em Pôrto Alegre pela agência Baldino e pago aos seguintes: Renato Guimarães, rua Venancio Aires n. 48; Elemar Mathias, rua Barros Cassal n.º 411 e outros.

O bilhete n. 32.163 premiado com 1 milhão de cruzeiros na extração do dia 30 de março, foi vendido no Rio pela agência Moneró e pago aos seguintes: Carmindo dos Santos, Estrada dos Cabius n. 8, Pedra da Guaratiba; Sandor Stern, rua Haddock Lôbo n. 224, apto. 202; Francisco José Ribeiro, rua Capitão Couto Menezes n. 3, Campinho; Miguel Lucas, rua Campos do Botijo n. 60, Piedade; Natal Greco, rua Carolina Machado n. 470; Gilson da Silva Paixão, rua dos Limoeiros n. 45, fundos, Campo Grande; Alexandre Pimenta da Cunha, rua Itucubilis Esteves n. 72, Campo Grande; Manoel Guaper, rua Carius n. 50, Campo Grande; Manoel Alves da Fonseca, rua Araujo n. 400, Cascadura.

O bilhete n. 12.584 premiado com 500 mil cruzeiros na extração do dia 30 de março, foi vendido em São Paulo pela Companhia Paulista e pago aos seguintes: Joaquim Rodrigues, rua Senador Vergueiro n. 413; Luiz Honorato dos Santos, rua Orninda n. 4, Vila S. Maria; Sebastião Silva, rua 5 de Outubro n. 9, V. Mercandopolis; Paulo Vitor da Luz, Av. Mexicana n. 5, Jabaquara; Waldemar Pinton, Trav. Armando Ferretti n. 93; Antônio Manino, rua José Getúlio n. 687.

O bilhete n. 10.399 premiado com 300 mil cruzeiros, na extração do dia 30 de março, foi vendido no Rio pela Casa Esperança e pago aos seguintes: Elio Júlio de Freitas, rua Corrêa Dutra n. 26, aptot. 304; Pedro Rodrigues Diniz, Virgulino José de Oliveira, Anisio Gomes Sampaio, Antônio Delfino, Marciano Leal Diniz, residentes em Rezende, Estado do Rio e Roberto Emil Buller e Gustavo Herman Frech, residentes em Visconde de Mauá, Estado do Rio.

Por ter de atuar no torneio da "Taça Rivadávia" o Flamengo cancelou a viagem ao México

Fala Russo:

TODO SISTEMA É BOM, QUANDO FIELMENTE EXECUTADO

A derrota frente ao Vasco da Gama não chega a desanimar — Deixou o consôlo de que o Fluminense contará com um bom centro-médio — A peleja com a Portuguêsa

Continuam os comentários em torno da espetacular vitória do Vasco sôbre o Fluminense, pelo escore de 4x1. Os torcedores do grêmio de Álvaro Chaves não ficaram satisfeitos com a atuação do quadro, principalmente na etapa derradeira, quando o conjunto dirigido por Adolfo Milman (Russo) foi completamente envolvido pelo esquadrão cruzmaltino. No vestiário, após a peleja, a nossa reportagem pôde observar que algumas figuras de prestígio do clube de Alvaro Chaves, ali presente, não se mostravam satisfeitos com o novo sistema que vem sendo adotado pela equipe, isto é, com dois médios avançados para melhor auxílio ao ataque, mas com verdadeiras brechas para a penetração da vanguarda adversária. O conjunto vascaíno marcou quatro tentos e perdeu inúmeras oportunidades para ampliar mais o marcador. Alguns elementos não revelaram perfeitas condições, como Getulio, Emilson, Bigode e outros.

FALA RUSSO

A reportagem de A NOITE conseguiu falar com Adolfo Milman, ainda no vestiário, antes da representação tricolor rumar para Alvaro Chaves. Declarou o técnico:

— "Quando o Fluminense derrotou o Flamengo, foi um verdadeiro delírio entre os torcedores, bem como no vestiário. Ninguém falou se o sistema êsse ou aquele era bom. O quadro vinha de um triunfo espetacular e, por que falar de sistemas? Agora, quando o quadro perde, aí sim, o principal comentário nas rodas desportivas é apontar as falhas do sistema. É sempre assim. A derrota, não resta dúvida, foi de abalar, mas não chega a desanimar. É preciso muito trabalho e isto vem realizando a atual administração do Fluminense. Trabalho e muito trabalho. Domingo próximo enfrentando a Portuguesa, atualmente a equipe que melhor vem se conduzindo no certame e, ostentando, com merecimento a liderança. Jôgo dos mais difíceis, uma vez que êle será efetuado no Pacaembu. Espero que o Fluminense realize uma excelente partida, reabilitando-se do insucesso frente ao Vasco da Gama.

E finalizou Russo:

— "Volto a repetir, que todos os sistemas correspondem plenamente, quando executados fielmente pelas equipes.

Ainda invicto o Glorioso Futebol Clube

Fazendo a sua quinta apresentação, o Glorioso Futebol Clube, colheu na tarde de sábado, nova vitória, derrotando desta feita o valoroso conjunto Sanson Vasconcellos Futebol Clube do bairro de Grajaú, pela contagem de dois a um.

No primeiro tempo, a partida foi equilibrada e, finalizou com 1x0, para o Sanson, sendo que na etapa complementar o Glorioso predominando assinalou os seus tentos aos 5 e aos 40 minutos, por intermédio de Milton e Alfredo.

A equipe vencedora estava assim constituida: Barata; Luiz e Veloz; Lélio, D. Paulo e Gliche; Paraiso (Alfredo), Nilton, Milton, Jorge e Alfredo (Paraiso).

A NOITE
PÁGINA 6
RIO, 6/5/1955

Aceita jogos o Glorioso Futebol Clube

A Direção de Esportes do Glorioso Futebol Clube, comunica aos seus co-irmãos, que aceita jogos amistosos aos sábados, no campo do Sport Clube Oposição, na Abolição. Outrossim, avisamos que qualquer comunicação poderá ser feita pelo aparêlho 22-2985, com o sr. Hélio Pereira.

NÃO VIRÃO MAIS OS HÚNGAROS

A C. B. D. TELEGRAFOU AO SEU EMISSÁRIO NESSE SENTIDO

Tudo parecia caminhar para uma situação das mais lisonjeiras. Meier", por certo, viria a atingir espléndido êxito. Êsse clima Mayer", por certo, viria a atingir espléndido êxito. Êsse clima de confiança era motivado, como não podia deixar de ser, pelas boas notícias que vinham da Europa. Tudo isso cessou, depois da resolução do Itamaratí, proibindo a exibição de clubes e atletas nacionais em países da "Cortina de Ferro". Essa medida, como não podia deixar de ser, foi "água na fervura". Isso, porque, como é do conhecimento geral, havia clubes já com contratos firmados para realizar temporadas na Checoslováquia, Hungria, etc.

TELEGRAMA DA C. B. D AO SEU EMISSÁRIO NA EUROPA

Face a essa resolução do Ministério das Relações Exteriores, a C. B. D., incontinenti, passou o seguinte telegrama para o seu emissário, Janos Lengyel, que se encontra em Firenzi, na Itália: "Suspenda qualquer negociação vinda selecionado húngaro, tendo como condição visita selecionado brasileiro Budapest. Govêrno brasileiro permite vinda equipes países "Cortina Ferro", mas proibe ida brasileiros nesses países. Não sendo possível vinda seleção húngara, convide selecionado espanhol, jogando Brasil em Madri 15 abril, passando jôgo Inglaterra 22 abril. Caso Honved não participe "Taça Rivadávia" comunique imediatamente Desportos".

EM PALPOS DE ARANHA A ECLÉTICA NACIONAL

Pelo despacho fàcilmente se verifica, que a "mater" nacional está mesmo em palpos de aranha. Os seus dirigentes tinham, no Honved, a "tábua de salvação" dêsse próximo torneio internacional.

NA F. M. F.

O Botafogo pediu licença para jogar no próximo domingo na cidade de Rio Bonito, frente ao Motorista F. C..

A Portuguêsa registrou os novos contratos com os jogadores Miguel Cicarino e Mário Faria, assinados pelo prazo mínimo de três meses.

Hoje deverá se reunir o TJD de FMF, a fim de julgar dois processos. O primeiro, tendo como réu, o América F. C., por atraso de jôgo. O segundo, a respeito da representação do grêmio rubro contra o juiz Carlos de Oliveira Monteiro, processo êste que se vem arrastando pelo Tribunal há mais de um ano.

O Fluminense pediu a transferência ao amador Gelson, de Tamoio, de São Gonçalo, para as suas fileiras, na mesma categoria.

O técnico Adolfo Milman (Russo) falando à reportagem da última atuação da equipe tricolor quanto à aplicação de seu sistema

★ OS MUNDOS GEMEOS

★ JANE POUCA ROUPA

★ PIADAS DE MUTT E JEFF

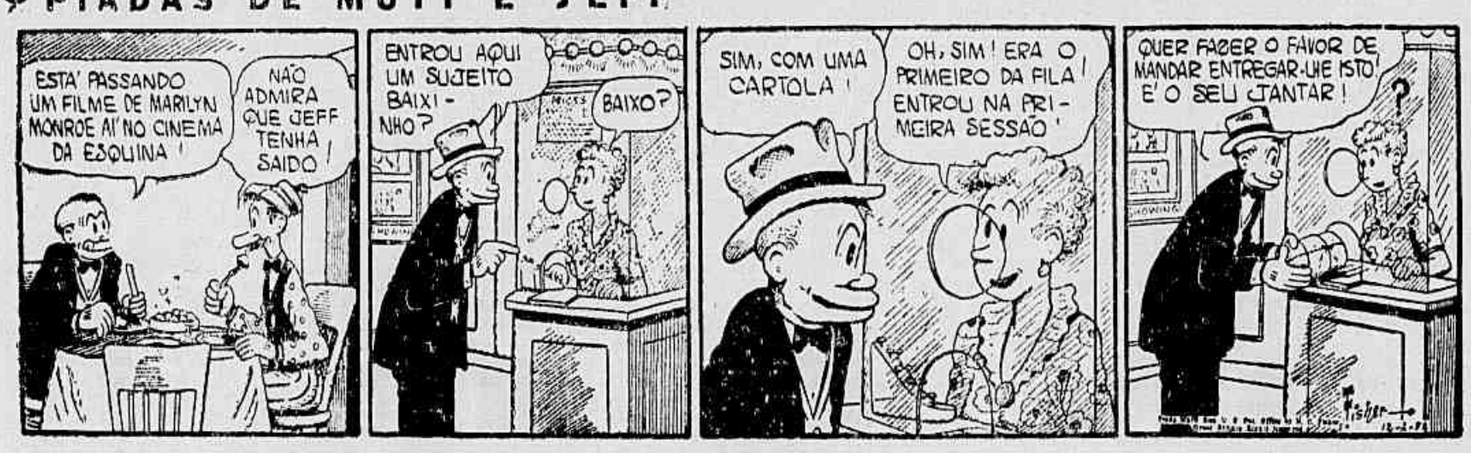

★ JOE SOPAPO, CAMPEÃO DE BOX

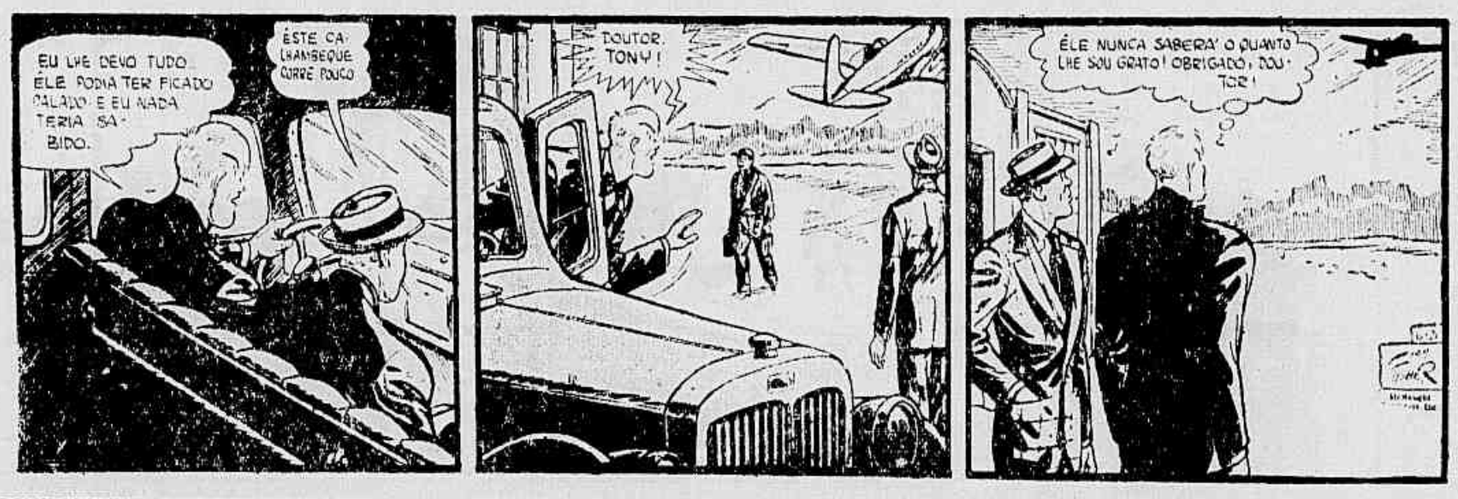

★ A MULHER-PANTERA

O QUE VAI PELO BASQUETEBOL

A fim de intervir numa curta temporada em quadras paranaenses, seguem hoje os basquetebolers do Sírio Libanês. Hoje mesmo os vice-campeões cariocas estrearão contra o Icaro Clube, aliás, o promotor da excursão dos cariocas. Os pupilos de Rui de Freitas farão, ainda, mais três jogos.

Importante reunião deverá ser realizada hoje pela C.B.B. Entre os vários assuntos em pauta destacam-se o retôrno do presidente Paulo Meira e dos vice-presidentes Carlos Chagas e Ivan Raposo e apresentação por parte do assistente Carlos Cantuária do seu trabalho na criação do quadro de árbitros da entidade máxima nacional.

Confirmando o que antecipamos, deu entrada na Secretária da F. M. B. o ofício da A. A. Vila Isabel, solicitando a sua filiação na entidade metropolitana, na "Categoria de Efetivos". Desta forma, já pode ser realizado o Campeonato da Segunda Categoria, quando o vencedor jogará com o último colocado do certame da Primeira Divisão e se ganhar galgar a divisão principal do esporte da cesta.

Com destino no Ceará, seguem, amanhã, os "astros" do "five" do Flamengo, onde intervirão numa temporada na quadra do Fenix Ceixeral. O presidente Aguiar, que está no Rio, últimou ontem os detalhes finais para os jogos do rubro-negro.

OS COMPULSADOS

Sobre os animais compulsados e entregues a Geraldo Costa, houve um boato venenoso, dizendo-se que estão passando fôme.

Informou-nos o antigo profissional não passar de despeito de alguns colegas a notícia. Os animais estão bonitos e comem tão bem quanto qualquer outro.

E estão à disposição de quem queira vê-los, concluiu o habil Geraldo.

NOVAMENTE DERROTADO O ACRE FUTEBOL CLUBE

Perante numeroso público realizou-se domingo último no campo do Acre F.C. em São Cristovão a peleja amistosa entre as equipes do Grêmio local e do E. C. Cruzeiro de Madureira, êste prélio que vinha despertando interêsse, correspondeu plenamente, pois os 22 jogadores tudo fizeram em busca da vitória e afinal sorriu ao Grêmio de Madureira por 2x1 depois de terminar a primeira fase com 1x0 em seu favor.

OS «GOALS» DO PRELIO

A primeira fase terminou com 1x0 p'ro Cruzeiro, tento de Ilmar aos 17 minutos, na fase final Edson aos 14, Dauro aos 22 conquistou o tento de honra do Grêmio Rubro.

OS DOIS QUADROS

ACRE F. C.: Jayme; Passeri, Paulinho; Cesar, Oscar e Dirceu; Farias, Zezinho, Dauro, Orlando e Esquerdinha.

E. C. CRUZEIRO: Rubens; Luiz e Edwaldo, Jair, Edgard; Waldir, Fernando, Ilton, Reginaldo, Zeca e Edson.

PRÓXIMO JOGO

O Acre F.C. receberá domingo próximo, em sua praça de esportes, a visita do forte esquadrão da A.A. Jordaia com qual preliará amistosamente.

CONVOCAÇÃO

Para êste prélio a direção técnica do Acre convoca todos os seus jogadores para comparecerem às 15 horas no local da peleja.

O VASCO NÃO QUIS FUGIR À TABELA...

E JOGARÁ À TARDE COM O FLAMENGO

Tendo o Flamengo, pela palavra de vários de seus dirigentes, salientado nos jornais desta capital que pretendia disputar o seu encontro com o Vasco da Gama, na noite de sábado, a Federação Metropolitana de Futebol, tendo em vista que tem que proceder à requisição do policiamento, bem como oficiar a ADEM sôbre a hora do jôgo, consultou, extra-oficialmente, o clube cruzmaltino sôbre o assunto. A resposta foi dada pelo presidente vascaíno, Sr. Artur Peres, confirmando a notícia, ontem, por nós divulgada, em absoluta primeira mão, de que o "Clássico dos Milhões", seria mesmo disputado na tarde de sábado, como determina a tabela.

VENCEU O TOTTENHAM

LONDRES 6 (AFP) — O Tottenham venceu o Charlton, por 2x1, na última partida da temporada do campeonato da Inglaterra, primeira divisão. O Chelsea venceu o título pela primeira vez, com quatro pontos à frente do Wolverhampton, campeão do ano passado.

Tudo certo, até no empate...

CONTINUAÇÃO DA 1ª. PÁG. DO 2º. CAD.

res. Jorge David reabilitou-se em parte do seu fracasso, frente ao Palmeiras. Pavão seguro nos rechaços, não dando folga ao artilheiro Dino. Na intermediária Jordan, seguido de Servilio. No ataque Rubens e Hermes, os mais esforçados. No quadro botafoguense, Lugano muito firme, evitando tentos certos. Santos, o melhor da zaga e Juvenal, na intermediária Orlando Maia, abusando do jôgo violento. No ataque Garrincha e Vinicius, os que mais lutaram.

Os dois quadros que preliaram estavam assim formados:

BOTAFOGO — Lugano, Gerson e Santos; Orlando Maia, Ruarinho (Danilo) e Juvenal; Garrincha, Quarentinha, Vinicius (Wilson Moreira), Dino e Hélio (Vinicius).

FLAMENGO — Ari, Jorge David e Pavão; Jadir (Servilio), Luiz Roberto e Jordan; Paulinho, Rubens, Hermes, Henrique e Babá.

Funcionou na arbitragem, o sr. Eunápio de Queiroz, com boa atuação.

A renda totalizou Cr$ 311.332,50.

A queda de produção...

CONTINUAÇÃO DA 1ª. PÁG. DO 2º. CAD.

do agora o novato e promissor Walmir.

E' flagrante que o Corintians necessita urgentemente de reforços. Os dirigentes corintianos enxergam isso melhor do que ninguém.

Em síntese, a situação do Corintians é normal e perfeita, e o conjunto, após um reajustamento voltará a render novamente, de acôrdo com os anseios de sua torcida.

O Botafogo enfrentará...

CONTINUAÇÃO DA 1ª. PÁG. DO 2º. CAD.

gação do "Glorioso", Sr. João Citro.

— De fato, a situação para nós, do Botafogo, não é muito boa, difícil, mesmo. Mas, mesmo assim, continuamos trabalhando para uma solução do problema. EUROPA, COM O FLUMINENSE JOGOS EM PERSPECTIVAS.

A propósito da excursão ao "velho mundo", adiantou-nos o Sr. João Citro, que estivera numa reunião no Fluminense, na qual tomaram parte vários dirigentes do tricolor, ficando, de princípio, acertada a possibilidade da realização de dois amistosos Botafogo x Fluminense sendo que um ficou oficialmente resolvido — na Suíça — provavelmente, em Berna.

O silêncio do Fluminense

CONTINUAÇÃO DA 1ª. PÁG. DO 2º. CAD.

quilos, e acertou a forma, terminou o campeonato. Voltou ao Fluminense, animado. Entregou-se ao treinamento, e aguardou o pronunciamento do Russo. Em pouco tempo descobriu que estava sobrando. Terminado seu contrato, esperou pelo clube. Silêncio do Fluminense. Paraguaio resolve ir de encontro ao Fluminense. Fala do contrato limitado. Expõe sua posição. A resposta foi fria. — "Procure o clube. Você não interessa mais ao Fluminense". Então Paraguaio esperou o passe. O Fluminense não deu. Passe livre. Não tinha direito. O clube que o pretendesse, viesse ao Fluminense tratar do negócio. Mas quanto custaria o atestado liberatório? Era um segredo do Fluminense. Agora fala o jogador: "Como agir numa situação assim? Não posso procurar clube já que não sei quanto vale o meu passe. Se o Fluminense não me quer mais, que me dê o passe, e estipule o preço de um jogador que não serve. Não tenho caminhos. O Fluminense me colocou em posição de não poder pretender mais nada. E agora quando recuperei minha forma, provando no América que não acabei para o futebol".

ULLÔA PREFERIU QUEBEC

Contará o Stud Paula Machado com a parelha Quatiassú-Quebec, no grande prêmio Presidente Vargas.

Embora o estado do estreante não seja, ainda, o melhor, Ullôa deu-lhe preferência, deixando Quatiassú para o Zêpelim.

OS CLUBES EM REVISTA

AMÉRICA — O América recebeu um convite para um prélio amistoso terça-feira próxima, à noite, em Lins, contra o Linense. Depois do jôgo com o Palmeiras, será resolvido o assunto.

—o—

BOTAFOGO — O técnico Zézé Moreira, ao que apuramos espera contar com Vinicius para a peleja de domingo próximo, contra o São Paulo.

—o—

BONSUCESSO — Renato, o ponta direita do quadro de aspirantes da Portuguêsa, segundo apuramos, deverá fazer uma experiência no Bonsucesso.

—o—

BANGU — A direção do Bangu estuda a possibilidade do quadro excursionar pelos gramados do Sul, e, estando em cogitações duas pelejas em Montevidéu.

—o—

CANTO DO RIO — Treinou o Canto do Rio, apenas com elementos em experiências. Para amanhã, sábado, está marcado um rigoroso individual para os titulares e reservas.

—o—

FLAMENGO — Os atacantes Dida e Chico retornaram de São Luiz, onde o "Menguinho" realiza uma temporada. Ambos chegaram contundidos e serão submetidos a tratamento.

—o—

FLUMINENSE — O técnico Russo diante do fraco desempenho de alguns elementos, fará modificações na equipe para a peleja contra a Portuguesa.

—o—

MADUREIRA — O Madureira vem de conquistar o excelente ponteiro Luizinho, que pertencia ao Fast Clube, de Manaus, estreando na equipe domingo próximo, contra o Clube de Remo.

—o—

OLARIA — Apreciou a diretoria o relatório do técnico Jair Boaventura, e, resolveu considerar o atual plantel, com exceção de Jorge, como inegociável. Jorge será colocado à venda, por atos de indisciplina na excursão.

—o—

PORTUGUESA — O quadro da Portuguêsa para a peleja contra a seleção de Israel será a mesma que derrotou o Macabi, por 3 x 0. O conjunto "luso" carioca vem impressionando em Tel Aviv.

—o—

SÃO CRISTOVÃO — Declarou o Sr. Clovis Monteiro que São Cristovão não se interessa por nenhuma troca em relação ao goleiro Hélio. Acredita o dirigente alvo, que o clube vencerá na C.B.D.

—o—

VASCO — Ademir que deixou o gramado contundido apresentou melhoras e não constitui nenhum problema para Flavio Costa, na formação da equipe que enfrentará o Flamengo.

ADOLPHO CARDOSO AO REPÓRTER:

"RESOLUTA ESTÁ CADA VEZ MELHOR!"

ENFIARÁ A 3.ª VITÓRIA CONSECUTIVA - CORRE MUITO NA GRAMA — YASMIN A MAIOR DIFERENÇA — ÓTIMO APRONTO

Oito éguas pisarão a cancha amanhã para disputa do clássico «Nove de Maio». Trata-se de prova recente, instituida em 1934 e reservada à ala feminina, tendo Asturia, do Stud Lundgren, sido a primeira vencedora montada pelo «professor» J. Mesquita, hoje tirando diploma para treinador.

Do lote que irá a publico destacam-se Yasmin, Resoluta e Pirueta, que melhores «performances» tem. Todas três estão «tinindo».

Resoluta vem de duas vitorias espetaculares. Reaparecendo, ganhou longe de Pintura, Ride e outras. Dias após, enfrentando «gente» melhor venceu mais facil, por varios corpos. Zombou, então, de Pirueta que acabou se entregando totalmente nos 360 metros finais.

Resoluta é pensionista de Adolpho Cardoso, o popular e habil «Cri-Cri», que como piloto foi negação em Porto Alegre. Tinha muita elegância, muita «postura», mas na hora de correr «destocava».

Vem cumprindo o Adolpho «performance» excelente, embora com reduzido numero de pensionistas. Cavalo seu inscrito é uma garantia porque só vai à pista «tinindo» e para ganhar. Nada de «puxadas».

RESOLUTA CADA VEZ MELHOR

Madrugador, antes das 5,30 já o Adolpho estava no prado, ontem, esperando abrir a raia.

Aproveitamos o momento de folga para ouvi-lo sobre o «Nove de Maio».

O antigo piloto acabou de acender o palhinha, deu um piparote no chapéu deixando a caréca à mostra e com a proverbial bôa vontade disse:

— Minha égua está cada vez melhor, posso lhe garantir. Vem de ganhar dois páreos a galope e acredito na 3.ª vitória.

— Trabalhou, prosseguiu Adolpho, muito bem e na grama corre uma barbaridade. Tem, ainda, a vantagem de tanto correr na frente como atrás.

YASMIN, A DIFERENÇA

Sobre os competidores de Resoluta, Adolpho declarou que Yasmin é a mais perigosa. E referindo-se a Pirueta:

— Esta não ganha da minha, pois não pode dar três quilos de vantagem. E dizendo isto, retirou-se para o seu posto, para dar inicio os trabalhos. Mandi, Montanhês e Resoluta lá estavam esperando-o.

Café CRUZEIRO (Extra)
GOSTOSO ATÉ SEM AÇUCAR

CRÔNICA DE TURFE

O PRÊMIO "NOVE DE MAIO"

Semiclássico sem maior expressão, o prêmio "Nove de Maio" reuniu êste ano um lote de nove éguas regulares, em que Pirueta é a "top weight", com 63 quilos, dispensando vantagens a Yasmin, Radak, Resoluta, Quilha, Palombeta, Sabinada e Ormandie. E pelo que vêm correndo, Yasmin, Resoluta e Sabinada parecem as melhores do lote.

Yasmin tem feito uma bela campanha, principalmente entre as éguas, com seis triunfos quase consecutivos. Em cinco meses de atividade ininterrupta, fracassou apenas duas vezes: quando correu 1.000 metros, perdendo para De Caldas, Dawn e outras, e quando enfrentou Quinto, Oarbolito e Quatiassu, aos quais escoltou na milha, em 97 cravados. Fora disso, contou apenas vitórias, tendo já dominado quase tôdas as adversárias de amanhã. Vai de 61 quilos, mas as companheiras também vão sobrecarregadas. Resoluta demonstrou muitas melhoras ultimamente, com dois triunfos seguidos, em bom tempo, na grama. Após uma longa ausência das pistas, reapareceu derrotando Pintura e Ridex, em 79 para os 1.300 metros, na grama macia. A seguir, abateu Pirueta e Alhandra, em 84 4/5 para os 1.400 metros. Pode ganhar de novo, pois seu estado é o melhor possivel. E Sabinada é uma boa surpresa, pois se encontra em franca evolução. Estreou tàrdiamente essa filha de Tabriz, entrando em terceiro para Hereuse e Sica, na areia. A seguir, derrotou Solange e Lakmé, na areia, em 101 2/5. E logo depois confirmou a vitória, derrotando Princess e Issima, em 85 4/5 para os 1.400 metros. Não sabemos o que corre na grama, mas deve atuar bem nessa raia.

As outras concorrentes agradam menos. Radak é inferior a Yasmin, embora venha de boas corridas. Quilha vem de um fracasso, mas pode melhorar, pois já correu em turmas melhores. Pirueta vai muito pesada e não terá uma carreira favorável, pois é apenas ligeira. Palombeta é ligeira, mas não ganha de Yasmin. E Ormandie encontrará um páreo muito forte, devendo preferir a outra carreira em que se acha inscrita.

Concluindo, vamos indicar Yasmin, com Resoluta ou Sabinada na dupla. Mas estamos com o palpite de que Sabinada vai fazer uma surpresa.

BIAS

APRONTOS PARA SÁBADO

Ultimando seus preparativos para a corrida de sábado, aprontaram na manhã de ontem, na pista de areia da Gávea, os seguintes animais:

Raiz, B. Marinho, 600 metros, em 36";
Cerrilha, D. P. Silva, 360 metros, em 22"2/5;
Inayá, M. Silva, 600 metros, em 37"2/5;
Austero, P. Labre, 600 metros, em 36";
Lepanto, E. Castillo, 600 metros, em 36"2/5;
Girador, L. Domingues, 600 metros, em 39";
Forum, M. Henrique, 360 metros, em 22";
Gayattá, L. Coelho, 700 metros, em 42";
Safira, G. Costa, 500 metros, em 32";
Mironda, E. Castillo, 360 metros, em 22";
Quand, O. Ulloa, 600 metros, em 37";
Ormandie, W. Andrade, 600 metros, em 37"3/5;
Igarassú, P. Labre, 600 metros, em 37";
Alvitrador, A. Reis, 600 metros, em 39";
Silvestre, F. Irigoyen, 700 metros, em 42"2/5;
Maru, D. Moreira, 600 metros, em 36"2/5;
Guria, M. Alves, 600 metros, em 37"3/5;
El Guapo, B. Marinho, 600 metros, em 37";
Resoluta, A. G. Silva, 600 metros, em 36";
Quilha, D. Moreira, 600 metros, em 37";
Pirueta, O. Ulloa, 600 metros, em 36"3/5;
Sabinada, H. Lima, 600 metros, em 38"4/5;
Solange, G. Costa, 600 metros, na reta oposta;
Quijunga, J. Martins, 600 metros, em 39"3/5;
Salaza., A. G. Silva, 600 metros, em 36"2/5;
Sportsman, L. Domingues, 600 metros, em 37"2/5;
La Rouge, D. P. Silva, 600 metros, em 36";
Quissamã, O. Ulloa, 600 metros, em 39"3/5;
Hibernal, J. Baffica, 600 metros, em 37"1/5;
Picuhy, P. Labre, 700 metros, em 46";
Minoprigo, M. Silva, 600 metros, em 37";
Aboy, M. Silva, 600 metros, em 36"1/5;
Miss Judy, A. Reis, 600 metros, em 38"1/5;
Demolidor, P. Labre, 600 metros, em 36"3/5;
Dariége, F. Madalena, 600 metros, em 37"4/5;
Manicoré, J. Silva, 600 metros, em 36"2/5;
Indiscreto, A. Castro, 600 metros, em 37";
Eônio, A. Ribas, 600 metros, em 38";
Samba, J. Graça, 600 metros, em 37";

PARA DOMINGO

De Caldas, E. Castillo, 600 metros, em 34"3/5, ganhando de Pactolo (B. Marinho);
Dawn (D. Pinheiro), 360 metros, em 21";
Remorso (F. Irigoyen), 1.000 metros, em 61", ganhando de Huxley.

DR. CAPISTRANO — NARIZ OUVIDOS GARGANTA
(Doc. Fac. Med.)
R. Senador Dantas, 20-9.º 22-8868

PALPITES PARA AMANHÃ

Cerrilha — Apassionata — Raiz
Hotspur — Goyatá — Austero
Mistinguete — Safira — Ormandie
Alvitrador — Rodent — Guria
Yasmin — Resoluto — Pirueta
Solange — Quijunga — Ma Pomme
Quissamã — Le Rouge — Picuhy
Demolidor — Aboy — Pintera

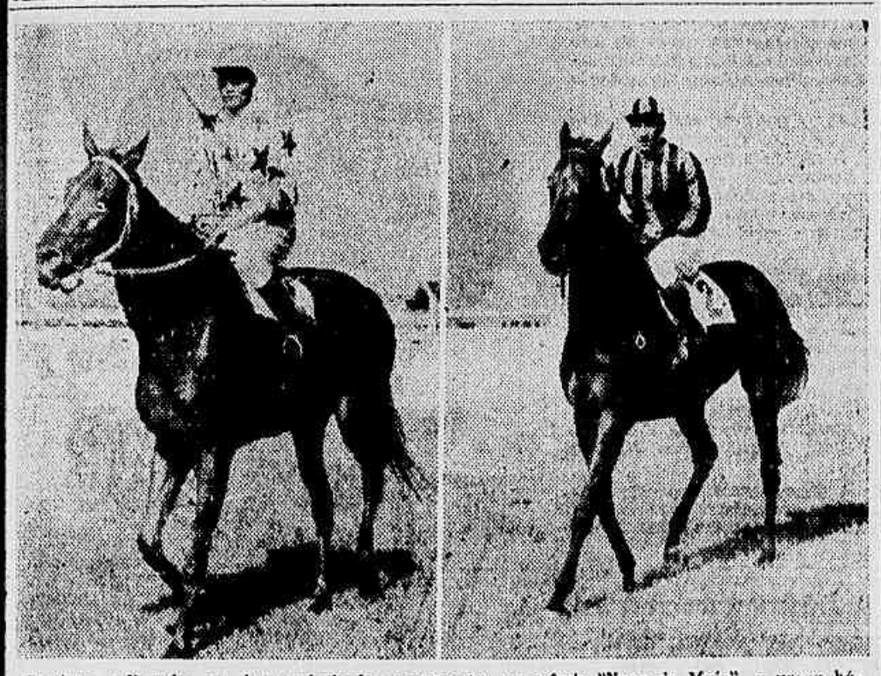

Resoluta e Yasmin, as duas principais concorrentes ao prêmio "Nove de Maio", a prova básica da corrida de amanhã na Gávea

POR TRÁS DAS CORTINAS

Cerrilha é a melhor indicação do primeiro páreo da domingueira, pois sua estréia foi cheia de decidirão a dupla.

*

Hotspur agradou muito na estréia, perdendo por deficiência de piltagem. Deve vencer agora, com Lepanto ou Austero na dupla.

*

Mistinguete provou outro dia ter recuperado o estado, devendo ganhar novamente. Safira, Penosa e Quand são as candidatas à formação da dupla.

*

Alvitrador está num páreo accessivel, pois são apenas 1.300 metros e ainda leva o refôrço de Igarassú, Rodent, Silvestre e El Guapo são os inimigos.

*

Yasmin, Resoluta e Sabinada se destacam no prêmio "Nove de Maio", sendo bem indicada a defensora do Stud Scabra. Dos outros, apenas Pirueta tem alguma "chance".

*

Solange é a indicação do retrospecto no sexto páreo, devendo vencer, em previsão normal. Thebas e Quijunga, duas estreantes de boa filiação, também têm possibilidades.

*

Salazar é outro que o retrospecto indica, embora seja muito frouxo. Se fracassar, Le Rouge, Kalsab e Quissamã são os indicados.

*

Páreo muito dificil o último, mas gostamos de Demolidor, com Aboy, Divita ou Halloween na dupla.

Os 10 melhores atletas metropolitanos, segundo tôdas as competições oficiais realizadas durante a temporada de 1954

(*Conclusão*)

SALTO TRIPLO

1 — Jorgely dos Santos Figueira, BFR — 15,44m 5|9; 2 — Helio Coutinho da Silva, CBD — 14,86m 21|4; 3 — Renato Euripedes Nascimento, CBD — 14,70m 21|4; 4 — Ahilten da Conceição, BFR — 14,33m 16|5; 5 — Ivan Parreira da Silva, CRF — 13,93m 4|7; 6 — José Telles da Conceição, CRF — 13,92m 5|12; 7 — Carlos Vitor S. Corrêa, BFR — 13,75m 4|7; 8 — Carlos Frederico M. Almeida, FFC — 13,25m 5|9; 9 — Creso Onésimo Gomes Araujo, CRVG — 13,14m 5|12; 10 — Julio Cesar Simplicio, CRVG — 13,08m 7|11.

ARREMÊSSO DO PÊSO

1 — Alcides Dambrós, CRVG — 15,41m 29|10; 2 — Nadim Severo Marreis, BFR — 14,06m 28|11; 3 — Lucio da Cunha Figueiredo, FFC — 13,64m 28|11; 4 — Walter da Costa Rodrigues, BFR — 12,83m 28|11; 5 — Fernando Manoel C. Torres, CRF — 12,66m 23|10; 6 — Carlos Eduardo B. Bicalho, BFR — 12,42m 3|7; 8 — Emilio Henrique Stelig, CRVG — 12,10m 28|11; 7 — Sebastião Silva, CFR — 12,11m 31|7; 9 — Ciro Geraldo, BFR — 11,99m 3|7; 10 — Moacyir Penha Ribeiro, BFR — 11,90m 3|7.

ARREMÊSSO DO DISCO

1 — Alcides Dambrós, CRVG — 45,00m 24|4; 2 — Nadim Severo Marreis, BFR — 44,16m 24|10; 3 — Walter da Costa Rodrigues, BFR — 42,67m 13|3; 4 — Clementino Coelho Monteiro, CRVG — 40,75m 21|8; 5 — Jandyr Assis, CRF — 40,15m 1|9; 6 — Valdemar Vianna da Silveira, CRVG — 40,09m 21|2; 7 — Lucio da Cunha Figueiredo, FFC — 39,66m 5|12; 8 — Sebastião Silva, CRF .... 39,24m 7|11; 9 — Octavio Dutra, CRVG — 37,85m 21|10; 10 — Estevão Leite Luraski, FFC — 36,02m 26|9.

ARREMÊSSO DO DARDO

1 — Antônio Pereira dos Anjos, CRVG — 54,86m 31|7; 2 — Lucio da Cunha Figueiredo, FFC .... 54,55m 28|11; 3 — Miguel Barboza da Silva, CRF — 53,75m 28|11; 4 — David Mauricio Ferreira, CRVG — 51,31m 20|2; 5 — Italo da Silva, CRF — 49,35m 31|7; 6 — José de Oliveira Coustant, FFC — 48,44m 3|7; 7 — Honorio Alexandre de Moraes, CRVG ..... 48,34m 23|10; 8 — Gunther Horst Theirnert, BFR — 47,85m 3|7; 9 — Luiz Caetano Fernandes, CRVG — 46,83m 7|8; 10 — Jonathas José de Souza, CRVG — 46,37m 31|10.

ARREMÊSSO DO MARTELO

1 — Walter da Costa Rodrigues, BFR — 52,61m 24|10; 2 — Walter Arnaldo Kupper, CRVG — 51,61m 24|10; 3 — Hirsant Constantin Serbanescu, CRVG ..... 43,69m 5|12; 4 — Adolfo Gomes da Silva, CRVG — 43,18m 6|12; 5 — Jonathas José de Souza, CRF — 42,78m 1|8; 6 — Rodrigo Balthazar Pinto, CRVG — 37,54m 26|9; 7 — Sebastião Silva, CRF — 37,19m 5|12; 8 — Moyses de Figueiredo, BFR — 36,83m 1|8; 9 — Nadim Severo Marreis, BFR — 36,20m 4|9; 10 — Gerhardt Kurt Geissler, BFR — 34,59m 1|8.

DECATLO

1 — José Telles da Conceição, CRF — 6.173pts. 11e12|12; 2 — Ary Façanha de Sá, FFC — 5.261 pts. 11e12|12; 3 — Luiz Caetano Fernandes, CRVG — 5.014pts. 11e 12|12; 4 — Jandyr Assis, CRF — 4.697pts. 11e12|12; 5 — Francisco Xavier S. Santos, FFC — 3.811 pts. 11e12|12; 6 — Carlos Geraldo Moschen, CRF — 3.789pts 11e 12|12; 7 — Francisco Antônio Kadlec, FFC — 3.767pts 11e12|12.

ESTREANTES

Sobre os estreantes eis alguns informes:

IRAYÁ — bem galopada e geitosa, tendo 77 4/5 para os 1.200, junto com Goyatá.

IPONICA — outra filha de Guaycurú, com varios exercicios, prometedora na ultima vez que vimos marcou 78, sem apurar.

LEPANTO — um alazão por Maritain, que tem agradado. Passou 1.200 em 76 3/5 com bôa ação.

AMIGO — ligeirinho e com varias partidas. Tem 36, facil, para a reta.

FORUM — 1.º filho de Ziman por Soliman, com 65 para o quilometro, sem apurar.

GOYATÁ — regula com Imaya, junto com a qual passou 1.200 em 77 4/5, bem.

THEBAS — tem apresentado melhoras nos ultimos exercicios. Marcou 85 para os 1.300, com bôa ação.

QUIJUNGA — irmã materna de Lucky e Wagrinha, com varios galopes. Na ultima vez que vimos fêz 1.400 em 90 3/5.

KALSAB — irmã materna de Morris, bem trabalhado. Tem 31 3/5 para os 1.400, bem.

BANTRE — foi retirado, há dias, sendo vitorioso em S. Vicente. Passou 1.400 em 92 com poucas sobras.

IPOMACA — com varios galopes e ligeirinha. Tem 63 3/5 para os 1.000 metros, bem.

KORALINE — irmã de Freedon, Espanto outros, estreando em bôas condições. Trabalhou 1.000 em 65 sem apurar.

TEZ — 1.º produto de Molta, ligeirinha e quas' na conta. Na ultima vez que vimos fez 64 3/5 bem.

INGARAMA — 1.º produto de Faraiway, com alguns galopes bons, sendo jeitosa. Fez 64 o quilometro, bem.

BLUE BIRD — jeitosa potranca, que vem progredindo. Marcou 50 para 800 metros, sem apurar.

LUGANGA — irmã de Jucireza, ligeirinha, bem movida. Regula com a companheira e tem 50 para 800, com sobras.

SIR TOBY — um pequira, irmão de Cunhambebe e Discipulo, ligeiro. Não vimos trabalhar forte.

AMULETO — prometedor e quasi na conta. Trabalhou em 33 com sobras.

JURUTIE — Tem exercicios apreciáveis, sendo ligeirinho. Tem 64 com bôa ação.

QUEBEC — bom ganhador em C. Jardim, regulando com Rumor. Tem 102" para a milha, mas não voltou à forma.

NÃO CORRERÃO

Para amanhã, eis os que não serão apresentados:

Zingara
Dilma
Prince
Salamargo
Acarahú
Hacienda.

Telefone para CARIOCA-REPORTER: 43-3349

PROGRAMA DE DOMINGO

MONTARIAS PROVÁVEIS

1º PAREO — 1.000 metros — Cr$ 60.000,00.

Ks.
1—1 Serpentina E. Castillo 54
" Ipomaca M. Silva.... 54
2—2 Koraline, R. Martins 54
3 Tarasca, xx..... 54
3—4 Tez, J. Silva..... 54
5 Norton, J. Ramos... 56
4—6 Ingarana B. Marinho 54
7 Blue Bird, D. P. Silva 54
" Luganga, J Marchant 54

2º PAREO — 1.300 metros — Cr$ 60.000,00.

Ks
1—1 Milico, A. Araujo.... 56
2 Garbo, P. Labre.... 56
2—3 Banki, A. Reis 56
" Clarnico, G. Almeida 56
3—4 By Pass, E. Castillo.. 56
5 Nirton, J. Ramos... 56
4—6 Cadeado B. Marinho. 56
" Tarbux, D. Moreira.. 56

3º PAREO — 1.400 metros — Cr$ 60.000,00

Ks
1—1 Sornette, R. Urbina. 56
2 Parma, J. Marinho... 56
2—3 Hollands, O. Ullôa,.. 56
4 Ergura, A. Rosa.... 56
3—5 Balança, J. Baffica.. 56
6 M. Copacabana, Dario 56
4—7 Ercia, F. Irigoyen... 56
8 Glociaiba, R. Maia.. 56

4º PAREO — 1.000 metros — Cr$ 60.000,00

Ks.
1—1 Jeronimo, R. Maia.. 54
2 Ibanti, A. Castro..... 54
2—3 Azeviche, M. Silva... 54
4 Sir Toby, xx 54
3—5 Impatiens, R. Martins 54
6 Em Guarda P. Tavar 54
4—7 Amuleto, E. Castillo 54
8 Arrelique Domingues 54
" Jucatu. P. Fernandes 54

5º PAREO — 1.500 metros — Cr$ 65 000,00.

Ks
1—1 Hope Boy, A. Araujo 56
" Calil, D. Moreira.... 55
2—2 Jongrá, D P. Silva.. 55
3 Menino, xx..... 55
3—4 Sanam, J. Marchant. 55
5 Lapacho, O. Ullôa... 55
4—6 Bambinal, M. Silva... 55
7 Guerreiro, B. Marinho 55
8 Minarso, E. Castillo. 55

6º PAREO — 1.000 metros — Cr$ 100.000,00 — (HAND. ESPECIAL MISTO) — 16.10 horas.

Ks
1—1 De Caldas, E. Castillo 52
" Dawn, I. Pinheiro... 55
" Pactolo, xx 55
2—2 Okayama, O. Ullôa... 53
3 Biarrot, D. P. Silva... 60
4 Jour de Fête, M. Silva 51
3—5 La Vision, A. Araujo 58
6 Morisco, R. Martins.. 56
7 Newmarket, xx 56
4—8 Gibatão, J. Martins. 58
9 Aniversário, J Baffica 50
" El Banderin R Urbina 51

7º PAREO — 2.000 metros — G. P. "PRESIDENTE VARGAS" — Cr$ 200.000,00.

Ks
1—1 Quinto, J. Marchant. 59
" Saguim, xx 55
2 Trigo, A. Rosa..... 59
2—3 Cadi, A. Araujo 55
4 Kenmore, B. Marinho 55
" King Bay, E. Castillo 55
3—5 Rumor, F. Irigoyen.. 55
6 T. Capataz, D Moreira 55
" Pirasol, A. Portilho. 55
4—7 Courageuse. D. correr 53
8 Buckingham, D correr 59
9 Quatiassú O. Ullôa.. 55
" Quebec, J. Martins... 55

8º PAREO — 1.400 metros — Cr$ 70 000.000 — As 17,10 horas — (BETTING) — Areia

Ks
1—1 Quibori, D. Moreira.. 55
" Q. Borba A. Portilho. 55
2—2 Carbolito, P. Labre... 55
3 Simão, xx 55
4 Hayo, xx 55
3—5 Castelhano, D.P.Silva 55
6 Quefir. O. Ullôa.... 55
7 B. Hunter Irigoyen 56
4—8 Sol, J Marchant... 55
9 Roi, J. Baffica..... 55
10 Navegante E. Castillo 55

PROGRAMA E INFÔRMES PARA AMANHÃ

1º PAREO — 1.200 METROS — RECORDE: DIVINO, 74" — CR$ 60.000,00 — LARGADA AS 13,50 HORAS:

Chave - N.º - Animal	Pêso	Jóquei	Sorteio	Tratad.	Última performance — Dist.	Tempo	Pista	Informações
1—1 Apassionata..	54	E. Castillo	4	C. Pereira	2º p/Marta Rocha	1200	74"4/5	G.M.	É a fôrça e deverá vencer
" Auréola....	54	F. Fernand.	6	Idem	4º para Diadema	1000	60"	G.L.	A companheira é melhor. Dai...
2—2 Raiz.....	54	B. Marinho	3	L. Ferreira	ESTREANTE	—	—	—	Vai debutar bem preparada
3 Mas-Tua...	54	J. Baffica	7	A. Feijó	7º para Imbiry	1000	59"4/5	G.L.	Muito falada. Olho nesta!
3—4 Cerrilha...	54	D. P. Silva	2	M. Souza	5º para M. Rocha	1200	74"4/5	G.M.	Apresentou melhoras. Chance
5 Inayá....	54	M. Silva	8	M. Gil	ESTREANTE	—	—	—	Fraca para a turma. Dificil
4—6 Iponica....	54	A. Portilho	1	F. Schneid.	ESTREANTE	—	—	—	Vai ser corredora esta. Chance
7 Renascença..	54	O. Ulloa	5	M. Mendes	4º para M. Rocha	1200	74"4/5	G.M.	Quando pagar poule é perig.

Pelo trabalho: RAIZ — Pelo retrospecto: APASSIONATA. Pode estourar: CERRILHA. Nossa indicada: APASSIONATA. Dupla 12

2º PAREO — 1.200 METROS — RECORDE: DIVINO, 74" — CR$ 60.000,00 — LARGADA AS 14.15 HORAS:

Chave - N.º - Animal	Pêso	Jóquei	Sorteio	Tratad.	Última performance — Dist.	Tempo	Pista	Informações
1—1 Austero.....	54	P. Labre	9	C. Pereira	2º para Maxixe	1200	75"	A.L.	Sua corrida f. boa. Pode vencer
" Alarido....	54	A. Portilho	4	Idem	4º para Maxixe	1200	75"	A.L.	O companh. é melhor. Chance
2—2 Hotispur...	54	O. Ulloa	3	M. Mendes	2º para Celeiro	1200	73"	G.M.	É a fôrça da car. Boa poule
" Itacuri....	54	M. Silva	7	Idem	3º para Maxixe	1200	75"	A.L.	Regula com o comp. Dai...
3—3 Lepanto....	54	E. Castillo	2	J. Morgado	ESTREANTE	—	—	—	Vai debutar bem. Vale poules
4 Amigo.....	54	F. Irigoyen	8	J. Burioni	ESTREANTE	—	—	—	Estão lev. de "barbada". Olho
4—5 Girador....	54	L. Doming.	6	M. Araujo	5º para Celeiro	1200	73"	G.M.	D. aguardar outra oportunid.
6 Forum.....	54	M. Menriq.	5	W. Costa	ESTREANTE	—	—	—	N. demorará a vencer. Cuid.
7 Goyattá....	54	L. Coelho	1	M. Gil	ESTREANTE	—	—	—	Fraco para a turma. Difícil

Pelo trabalho: HOTISPUR. Pelo retrospecto: AUSTERO. Pode estourar: AMIGO. Nosso indicado: HOTSPUR — Dupla 23.

3º PAREO — 1.400 METROS — RECORDE: PIRUETA, 85"3/5 — CR$ 70.000,00 — LARGADA AS 14,40 HORAS:

Chave - N.º - Animal	Pêso	Jóquei	Sorteio	Tratad.	Última performance — Dist.	Tempo	Pista	Informações
1—1 Mistinguete..	55	E. Castillo	5	A. Morales	1º para Issima	1300	79"	G.P.	C. menos na areia. Bom azar
2—2 Safira.....	55	J. Marchant	2	G. Costa	4º para Courageuse	1600	96"	G.L.	Em b. forma e poderá ganhar
3 Kalonga....	55	B. Marinho	1	N. Pires	1º para Suely	1400	88"2/5	A.L.	Fraca p. a turma. Dificil
3—4 Penosa.....	57	A. Araujo	7	L. Ferreira	1º para Enchauted	1300	81"2/5	A.M.	Anda muito bem. Deve vencer
5 Minonda....	57	A. Ribas	4	C. Pereira	5º para Radak	1500	93"4/5	A.L.	Pouco deverá pretender. Dai...
4—6 Quand.....	55	O. Ulloa	6	E. Freitas	3º para Radak	1500	93"4/5	A.L.	Na areia é de corr. Cuidado!
7 Ormandie....	55	W. Andrade	3	J. W. Vieira	4º para Radak	1500	93"4/5	A.L.	E. levando de "barbada". Olho

Pelo trabalho: QUAND. Pelo retrospecto: PENOSA. Pode estourar — ORMANDIE. Nossa indicada: PENOSA — Dupla 34

4º PAREO — 1.300 METROS — RECORDE: FARINELLI, 79"2/5 — CR$ 50.000,00 — LARGADA AS 15,10 HORAS:

Chave - N.º - Animal	Pêso	Jóquei	Sorteio	Tratad.	Última performance — Dist.	Tempo	Pista	Informações
1—1 Igarassú....	56	J. Baffica	11	L. Tripodi	2º para Buckingham	2000	125"	G.M.	Trab. muito bem. P. ganhar
" Alvitrador..	56	M. Silva	6	Idem	4º para Silvestre	1300	79"3/5	G.L.	R. com o companheiro. Chance
2—2 Rodent.....	58	E. Castillo	3	P. Gusso F°	6º p/Buckingham	2000	125"	G.M.	Na distância do seu agrado
3 El Mambo..	52	J. Ramos	10	S. D'Amore	5º para Jamegão	1400	86"2/5	A.M.	Volta bem melhor. No place
4 Zingara....	50	Não corre	4	R. Soares	3º para Corsaria	1300	63"	A.L.	Não será apresentada
3—5 Silvestre...	58	F. Irigoyen	2	C. Covarr.	4º p/Buckingham	2000	125"	G.M.	Estão lev. de "barbada". Cuid.
6 Marú.....	56	D. Moreira	9	C. Gomes	8º p/Buckingham	2000	125"	G.M.	Não anda bem. Azarão
7 Guria....	50	M. Alves	7	M. Raphael	9º para Capitanea	1300	79"1/5	G.M.	Fraca p/a turma. Não agrada
4—8 El Guapo....	52	B. Marinho	1	Y. Penha	5º para Buckingham	2000	125"	G.M.	Anda bem o ex-Maktub. Olho
9 Grey Boy....	56	A. Nahid	8	F. Schneid.	3º para Soluvel	1500	95"2/5	A.M.	Volta de tratamento
" Dilma.....	54	Não corre	5	Idem	3º para Hilanliza	1600	100"3/5	A.L.	Bastante veloz e tem chance

Pelo trabalho: IGARASSÚ. Pelo retrospecto: RODENT. Pode estourar: SILVESTRE. Nosso indicado: RODENT. Dupla 13.

5.º PAREO — 1600 METROS — RECORDE: RETANG: 95" 1/5 —. CR$ 100.000,00 — LARGADA AS 15,40 HORAS:

"PRÊMIO NOVE DE MAIO"

Chave - N.º - Animal	Pêso	Jóquei	Sorteio	Tratad.	Última performance — Dist.	Tempo	Pista	Informações
1—1 Yasmin.....	61	F. Irigoyen	8	C. Covarr.	4º para Quinto	1600	97"	G.M.	Seu est. é o melhor. Dai...
" Radak.....	58	E. Castillo	5	Idem	1º para Sybilla	1500	98"4/5	A.L.	V. fazer corrida p/a companh.
2—2 Resoluta....	58	J. Marchant	2	A. Cardoso	1º para Pirueta	1400	84"4/5	G.M.	No melhor de forma.P. vencer
" Quilha.....	61	D. Moreira	1	R. Freitas	4º para Fairlight	1400	85"4/5	G.M.	Vem de fracasso. Cuidado!
3—3 Pirueta.....	64	O. Ulloa	7	E. Freitas	2º para Resoluta	1400	84"4/5	G.M.	Em soberba forma. Chance
" Palombeta..	61	J. Martins	3	Idem	2º para Vencimento	1600	98"	A.L.	Regula com a comp. Dai...
4—4 Sabinada....	56	A. Araujo	4	L. Ferreira	1º para Princesse	1400	86"2/5	A.L.	Cada vez c/mais. Boa poule
5 Ormandie....	55	W. Andrade	6	J. W. Viana	4º para Radak	1500	93"4/5	A.L.	M/no terceiro pareo. Dai...

Pelo trabalho: YASMIN. Pelo retrospecto: RESOLUTA. Pode estourar: PIRUETA. Nossa indicada: RESOLUTA — Dupla 12.

6º PAREO — 1.400 metros — RECORDE: GIBATAO, 85"3/5. CR$ 60.000,00 — LARGADA AS 16,10 HORAS

Chave - N.º - Animal	Pêso	Jóquei	Sorteio	Tratad.	Última performance — Dist.	Tempo	Pista	Informações
1—1 Solange.....	55	J. Marchant	6	G. Costa	2º para Sabinada	1600	101"2/5	A.L	No mel. de sua form. Chance
2 Menina.....	55	R. Urbina	1	L. Tripodi	4º para Dumba	1000	63"1/5	A.P.	Nesta turma n/acreditamos
3 Lakmé.....	55	E. Castillo	5	A. Morales	2º para Sauha	1600	100"3/5	G.M.	C/vez corre mais. Bom azar
4 Orchita.....	55	J. Baffica	4	J. Carrapito	5º para Sarça	1400	88"	A.L.	Fraca para o tropel. Dificil
2—5 Thebas.....	55	F. Irigoyen	10	C. Covarr.	ESTREANTE	—	—	—	V/debutar c/muita chance
6 Iey Rock....	55	P. Coelho	9	M. Souza	6º para Enchauted	1300	30"4/5	A.L.	É veloz m/também paradora
7 Kalivela.....	55	J. Silva	12	C. Gomes	8º para Pasiphaé	1000	61"	G.M.	Diziam maravilhas e nada fêz
8 Labiosa.....	55	L. Coelho	8	M. Gil	6º para Pasiphaé	1000	61"	G.M.	Pouco d/pretender. Difícil
3—9 Quijunga....	55	J. Martins	14	E. Freitas	ESTREANTE	—	—	—	T/ótimo trabalho. P/ganhar
10 Léa.....	55	D. Moreira	13	G. Feijó	7º para Guam	1400	86"	G.L.	Fraquinha. S/como azar
11 Frankness..	55	A. Nahid	15	F. Schneid.	5º para Sabinada	1600	101"2/5	A.L.	Outra que p/deverá pretender
" Delicia.....	55	M. Silva	2	Idem	3º para Issima	1400	90"	A.E.	Uma delicia fora do páreo
4-12 La Pigana..	55	B. Marinho	3	L. Ferreira	4º para Hereuse	1300	82"2/5	A.M.	Regula c/Sabinada. Chance
13 La Cabaña..	55	J. Graça	11	J. M. Freire	9º para Yamour	1200	74"3/5	G.M.	N/está no páreo. Forfeit certo.
14 Ma Pomme..	55	A. Portilho	7	C. Pereira	4º para Pasiphaé	1000	61"	G.M.	Vagalume esp. c/"barbada".
" Mandepur..	55	A. Fernand.	16	Idem	4º para H Lady	1500	95"2/5	A.L	Pouco d/pretender. Difícil

Pelo trabalho: QUIJUNGA. Pelo retrospecto: SOLANGE. Pode estourar: LA PIGANA. Nossa indicada: LA PIGANA. Dupla 14.

7º PAREO — 1.400 METROS — RECORDE: GIBATAO: 85"3/5 — CR$ 60.000,00 — LARGADA AS 16,40 HORAS:

Chave - N.º - Animal	Pêso	Jóquei	Sorteio	Tratad.	Última performance — Dist.	Tempo	Pista	Informações
1—1 Salazar.....	55	J. Marchant	4	G. Costa	2º para Cadilho	1400	88"	A.E.	B/veloz e poderá vencer
2 Solimões....	55	J. Baffica	10	J. Carrapito	3º para Quimper	1000	60"	G.M.	Correu m/bem no quilômetro
3 Sportsman..	55	L. Doming.	8	M. Gil	6º para Quimper	1000	60"	G.M.	Fraco para a turma. Dificil
4 Prince.....	55	Não corre	13	M. Galvão	6º para Deserto	1500	95"3/5	A.L	Pouco d/pretender. Azarão
2—5 Le Rouge....	55	D. P. Silva	1	M. Souza	3º para Cadilho	1400	88"	A.E.	Se não manheirar p/vencer
6 Capurro.....	55	D. Moreira	16	G. Feijó	8º para Crisban	1400	84"3/5	G.L.	Outro que p. d/pretender
7 Jimmy.....	55	B. Marinho	9	N. Pires	3º para Dux	1400	89"	A.L	Melhorou bast. e c/ganhar
8 Tunuyan....	55	A. Nahid	17	J. Burioni	4º para Quimper	1000	60"	G.M.	Estão lev. de "barbada". Olho
3—9 Quissamã....	55	O. Ulloa	12	E. Freitas	8º para Barke Bleu	1600	100"	A.L.	Outro q/melhorou. P/vencer
10 Sana.....	55	J. Graça	15	E. Coutinho	2º para Quimper	1000	60"	G.M.	B/exercitada. V/umas poules
11 Hibernal....	55	O. Macedo	11	L. Tripodi	8º para Quimper	1000	60"	G.M.	Pouco d/pretender. Dificil
" Picuhy.....	55	P. Labre	5	D. Casas	6º para Saci	1000	60"	G.L.	Reg. c/o companheiro. Dai...
4-12 Kalsão.....	55	E. Castillo	2	J. Morgado	ESTREANTE	—	—	—	Trab. m/bem. Deverá vencer
13 Sal Amargo..	55	Não corre	7	P. Campos	11º para Quimper	1000	60"	G.M.	Não será apresentado
14 Bantú.....	55	A. Ribas	14	M. Aguiar	ESTREANTE	—	—	—	No meio dos "macho" s/dificil
15 Minopigro..	55	M. Silva	6	J.Silva	5º para Menino	1300	82"2/5	A.L.	S/exerc. foi regular. Dai...
" Acarahú....

DOMINGOS MARTINS

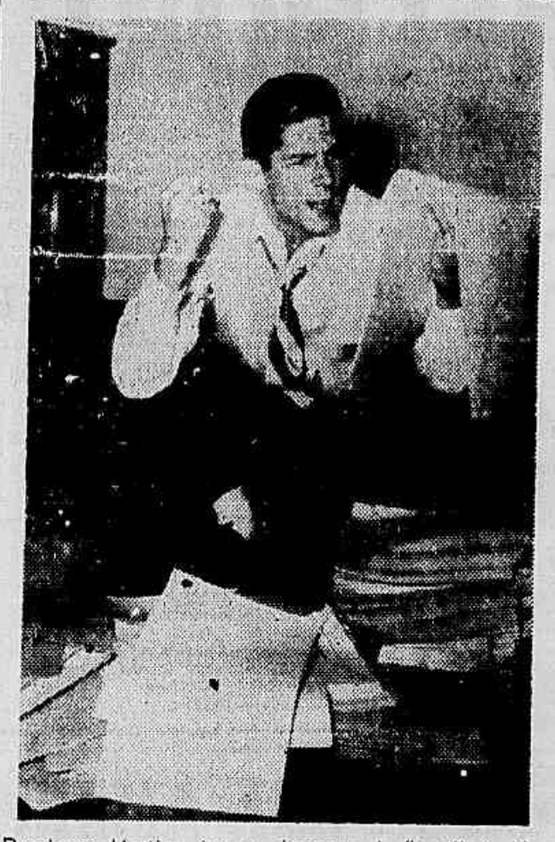

Domingos Martins, jovem elemento do "cast" da Nacional, uma das promessas do nosso "broadcasting"

"CASOU" COM SUA IRMA

E já foi "filho" e "marido" de Ismênia dos Santos — Assim é a vida de um rádio-ator — Não teve outra profissão, até agora — Teatro e cinema também — Convite de Oscarito — Escreveu: ATTILIO CARINO

DOMINGOS MARTINS, o jovem radioator da Nacional, com seus 22 anos, já possui um "back ground" artístico dos mais razoáveis. Nascido no Rio, Domingos, aos 8 anos, já pisava o palco com desembaraço evidente — no "Teatro Infantil", sob a direção de Olavo de Barros. Vitor Costa, então diretor da PRE-8, "descobriu-o" e o levou para a Rádio Nacional, em 1942, onde Domingos fazia, naturalmente, papéis infantis. Mais tarde, emprestaria seu concurso a outras emissoras: Vera Cruz, Tupi, Rádio Club Fluminense (de Niterói), Educadora e Guanabara. Em 1944, sob contrato, voltou à Nacional, mas, como era ainda muito "broto", continuou a ser aproveitado em papéis condizentes com a sua idade (11 anos), tendo sido, na reprise da famosa novela "Em Busca Da Felicidade", o "filho" de Zezé Fonseca.

Mas o tempo passa, e, atualmente, Domingos é um dos galãs românticos do "cast" da Nacional. Os tempos mudam... E os meninos tornam-se adultos:

— Antigamente eu era "filho" de Ismênia dos Santos. Recentemente, na novela "Sonata Ao Luar", fui seu "marido"!

Domingos, que terminou recentemente as novelas "Pena de Talião" e "Um Corpo No Espelho", também é narrador, e, como tal, atuou no programa "Seleção de Valsas" e, agora, atua em "Para Você Ouvir Com o Coração", às quartas, às 9,15.

Em tôdas as novelas de que participa, Domingos tem se destacado pela interpretação sincera que procura imprimir às personagens que cria. Em "Noite Sem Estrêlas", da série "O Drama De Cada Um", foi o "cego Ronaldo", e, em "Padre Leonel", haveria a "nota" curiosa:

— Eu tinha meu próprio nome: Domingos.

Sua irmã Dulce, figura destacada do nosso rádioteatro, tem sido, em várias novelas, sua "espôsa". Perguntamos:

— Como se sente, fazendo o "espôso" de sua irmã?

Sem tardar-se, Domingos responde-nos:

— Diante do microfone perco completamente a minha personalidade, e, automàticamente, adquiro aquela da personagem que passo a "viver". Portanto, não sinto a presença da irmã, e sim da "espôsa" e, mesmo, "amante", como "fomos" várias vezes.

Sua interpretação em "Também Há Lírios No Lodo" valeu-lhe o recebimento de muitas cartas dos ouvintes.

No momento exato em que Domingos dizia-nos que já foi "louco" numa das "Aventuras do Jerônimo", o radioator Paulo Cesar, consagrado "cínico", acrescentou: "Domingos não fêz o papel: viveu-o!" Rimo-nos todos da piada do Paulo, pois aquêles que conhecem Domingos bem sabem quão sério é, além de fiel cumpridor dos seus deveres profissionais:

— Não querendo quebrar meu contrato com a Nacional, vi-me obrigado, há pouco, a declinar de um convite que Oscarito me fêz para retornar ao palco!

Quando menino, Domingos trabalhou em vários filmes nacionais: "A Caminho Do Céu", "Gól Da Vitória", "Romance De Um Mordedor", "Vidas Solidárias" e "Sob A Luz Do Meu Bairro". E, há oito anos, fêz o seu último filme, "Pinguinho De Gente". Mas, também é desportista:

— Nos sábados de folga, sou o "meia-direita" do time de futebol da PRE-8!

Atualmente, está fazendo o papel-título de "Atoman — O Homem Atômico", de segunda à sexta, no horário das 19,05. Em "Vingança" (segundas, quartas e sextas-feiras), às 13,05 horas, é o "tenente Collins", conspirador inglês. Finalmente, em "A Vida É Um Bem De Deus", às terças, quintas e sábados, às 10,30 horas, é o galã "Alvinho".

Dar-se-á, brevemente, a estréia da novela "Razões do Coração", produzida por Alvaro Aguiar, e nela, Domingos se chamará "Raul Martins":

— Serei o "namorado" da minha irmã Dulce, mas, no fim da novela... bem, é melhor não tirar o "encanto" dos ouvintes?...

Ao terminar a nossa entrevista, perguntamos-lhe:

— Qual é a sua maior satisfação, como rádioator?

— Ser radioator! Tenho grande enlêvo pela minha carreira, e aqui na Nacional tenho sido aproveitado em ótimos papéis, principalmente dentro do meu gênero: galã romântico ou cínico. Ademais, gosto imensamente de receber cartas dos ouvintes, as quais sempre respondo, e, quando solicitado, envio fotos.

RADIO

O que vai pelo RÁDIO

"DESFILE DE MÁSCARAS"

Programa sôbre coisas, pessoas e assuntos teatrais, "Desfile de Máscaras", produzido por Riva Blanche, será a próxima estréia da Rádio Nacional, ocupando o horário das 18,30, às segundas-feiras.

HOJE

As 22,05 hs

O BRASIL EM MARCHA

Que sabe Você da situação atual da nossa indústria, educação, saúde e cultura? Não obstante sérios problemas econômico-financeiros, nosso país está desenvolvendo substancialmente suas riquezas. Como brasileiro, Você e sua família gostarão de saber até que ponto se opera êsse desenvolvimento.

Radio Tupi - 1280 Kc.

Focalizando hoje

A INDÚSTRIA DOS MEDICAMENTOS

A batalha dos laboratórios no Brasil contra as doenças, através dos anos.

Na Mundial, ainda, o humorista Pagano Sobrinho tem um programa, aos sábados, às 21,25.

O MÉDICO NÃO RESISTIU

Depois de formar-se em Medicina, Luiz Augusto deixou de ser locutor da Rádio Nacional, na qual trabalhou muito tempo. Foi ser ginecologista, e o continua sendo. Agora, após quatro anos de afastamento, não resistiu ao microfone... bio do micro... fone — e está na Tupi, apresentando «Almoçando Entre Amigos», das 12 às 13,30, além de atuar, aos sábados, em «Namorados das Estrêlas» e «A Manchete da Semana».

"REI DO RÁDIO DE 1955"

A Comissão Organizadora do Concurso do Rei do Rádio de 1955 está formada por Joaquim Menezes, Sandra Barreto, Fernando Jacques, Oswaldo Luiz. O certame é promovido pela Associação Brasileira de Rádio e vai da segunda quinzena dêste mês até a primeira semana da segunda quinzena de junho.

CAMPEONATO DE CANTORES NOVOS

Nove eliminatórias já foram realizadas pelo «Campeonato Brasileiro de Cantores Novos», organizado pelo «Programa Cesar de Alencar». Na última, com os candidatos inscritos em nome da Paraíba, ganhou Jairo Aguiar, cantando «Só Tenho Olhos Para Você». Amanhã, teremos a décima eliminatória. Os três vencedores do campeonato serão contratados pela Rádio Nacional, respectivamente, por um ano, seis meses e três meses. Concorrem disputantes de ambos os sexos.

VOLTOU NOMEADO

O rádio-repórter Dalvan Lima, chefe da reportagem da Rádio Tamoio, foi nomeado presidente do Conselho Fiscal do Instituto dos Bancários. Soube de sua nomeação na hora em que, regressando de Portugal, onde estivera como rádio-repórter, relatando a visita do Sr. Café Filho àquele país, desembarcava no Galeão, na última quarta-feira. Junto com êle, retornou, também, o locutor e médico Luiz Jatobá, que esteve em várias capitais européias.

«DESFILES BANGU» EM UBERABA

A candidata do Jockey Clube de Uberaba, Minas, ao título de «Miss Elegante Bangu de 1955» será escolhida amanhã, bem como a sua suplente, por ocasião da apresentação dos «Desfiles Bangu», que a Nacional do Rio e de São Paulo e a Rádio Jornal do Comércio, do Recife transmitirão a partir das 23,45.

A "RONDA DA FELICIDADE"

Ficam sempre felizes os moradores dos subúrbios ou bairros onde são apresentados os programas da Nacional, "Ronda dos Bairros" e "A Felicida, Bate à sua Porta", aos domingos. Desta vez, estarão, respectivamente, no Cine Vaz Lobo, com Edith Falcão, Bill Farr, Dolores Duran, Trio Irakitan, Marion, Carlos Augusto, Heleninha Costa e Marlene — e no bairro de Vila Isabel, com Emilinha Borba cantando à cêu aberto de uma de suas ruas.

«DIA DAS MÃES»

— Em sua «Escolinha Risonha», irradiada da Escola da Associação dos Servidores Civis do Brasil, o programa de Geni Marcondes, «Reino da Alegria», apresentará, hoje, às 17.05, pela Rádio Ministério da Educação, um recital com canções para o «Dia das Mães».

— Celebrando a mesma data, o «Clube do Guri» realizará uma audição especial, domingo, na TV Tupi, às 13 horas. E uma caravana da Rádio Tupi irá entregar os donativos chegados ao programa «Pausa Para Meditação» para o Asilo N. S. da Piedade, em Barra do Piraí, há pouco destruído por um incêndio.

CHOROU, DE EMOÇÃO

EMA D'AVILA

Quando os cronistas a aplaudiram, na estréia de "Chez Madame Silvá"

Ema Dávila entre flores e com a faixa, no dia de sua maior emoção.

Ema Dávila não no-lo disse, mas, podemos afirmar e jurar que o dia de maior emoção de sua carreira radiofônica de onze anos foi o último dia 3 de maio, quando a Rádio Nacional estreou o programa de Fernando Lobo, «Chez Madame Silvá», tendo ela como protagonista.

Interpretando «Madame Silvá», a festejada rádio-atriz deu relêvo ao personagem e ao texto que teve alguns momentos de inspiração. Desincumbiu-se bem, apesar do tremendo nervosismo, para não dizer emoção, que a dominava.

Por que, emocionada? Porque era a culminância de uma longa trajetória, saindo da coletivização para a individualização, ou seja, ganhando, pela primeira vez, o papel titular de um programa feito todo para ela.

O auditório da Nacional acolheu numeroso público, num dia em que, normalmente, o público não o enche todo. Artistas, como Luiz Delfino, Marlene, Violeta Cavalcanti, Marly Sorel, diretores, a crônica radiofônica, o representante dos Revendedores Walita, patrocinadores do programa, prestigiaram Ema e o programa. Não faltaram as flores e faixas dos admiradores, numa homenagem tão singela quão espontânea.

Sob a direção de Floriano Faissal, o programa contou, ainda, com a participação de Altivo Diniz, Oswaldo Elias, Germano, Augusto Ferreira, Consuelo Leandro, Alvaro Aguiar, Navarro de Andrade e, cantando, Ivon Curi.

Um coquetel celebrou, ao fim, o lançamento, e quando Ema Dávila se dirigia ao salão de recepção, os cronistas de rádio receberam-na com palmas. Ema chorou, então, nos ombros de um dêles.

Estourava a sua emoção.

A NOITE

Rio de Janeiro, sexta-feira, 6 de maio de 1955

AOS LEITORES

No desejo de aprimorar esta página de rádio e no sentido de saber como os seus leitores têm recebido as suas seções, fazemos-lhes um apêlo para que nos enviem suas opiniões, sugestões e preferências. Cartas para: A NOITE — Página de Rádio — Praça Mauá, 7-3.º andar. Rio.

OS OUVINTES DEVEM PRESTIGI[AR] O "GRANDE TEATRO DE MILU[S]"

Será estreado amanhã, pela Rádio Nacion[al] com a famosa peça "O Canto da Cotovia". Fala Dias Gomes, autor da radiofonização

NO «GRANDE TEATRO DE MILUS» que a Rádio Nacional vai inaugurar amanhã, serão apresentadas, aos sábados, das 21,35 às 22,30, obras teatrais adaptadas ou originais de valor. Basta citar a que marcará o lançmaento do programa: «O Canto da Cotovia», famosa peça de Jean Anouilh, («L'Allouette»).

Esta peça foi encenada, por Maria Della Costa, no Teatro Municipal, com um êxito memorável.

É a vida de Joana D'Arc, a humilde camponesa que, vestindo-se, um dia, de homem, foi ser comandante das desmoralizadas tropas francesas na guerra contra os ingleses, conduzindo-as à vitória. Acabou na fogueira, morrendo por ser pura e iluminada, heróica e leal.

O novelista e produtor Alfredo Dias Gomes, talentoso e realizador, foi o tradutor e adaptador de «O Canto da Cotovia», como o será de outras peças de mérito literário e artístico. Sôbre o seu trabalho, disse-nos:

— Felizmente, venci dificuldades para adaptar uma [illegible] genuinamente teatral e literária, conservando (e [illegible] despropositado que não [illegible]zesse), intacto o espírito [illegible] obra na sua radiotea[illegible]ção. Meu esforço concentra[illegible] no escopo de manter a be[illegible] o espírito e o teor artístico [illegible] obra. E valeu a pena, po[illegible] sempre um aprazimento [illegible]lectual laborar no sentido [illegible] levar uma mensagem plen[illegible] emoção ao grande públ[illegible] através do rádio».

De nossa parte, temos a[illegible]tar que, se é grande a sig[illegible]cação dessa iniciativa da [illegible]io Nacional, não é men[illegible] dever dos ouvintes de pr[illegible]giá-la, a fim de mantê-la [illegible]radouramente no ar, para [illegible] não se diga ou repita, de[illegible] que o rádio não proporc[illegible] aos ouvintes os programas [illegible] reclamam ou de que car[illegible] para aprimorar o seu gên[illegible] espírito. Prestigiar o «Gr[illegible] Teatro De Milus» não é só [illegible]vi-lo e comentá-lo, como t[illegible]bém, testemunhar, por cam[illegible] outro qualquer veículo, o [illegible] interêsse, o seu agrado, a [illegible] crítica.

a RÁDIO NACIONAL apresent[illegible]

Marlene e Luiz Delfino

Gentileza do

Óleo de Peroba ★ O MAIS PERFEITO RENOVADOR DOS MÓVEIS

QUEM SERÁ A RAINHA DO[S] FÃS-CLUBES EMILINHA BORBA[?]

CANDIDATAS INSCRITAS QUE AINDA NÃO O FIZERAM, MANDEM SEUS RETRATOS

Conforme o resultado que vimos publicando diàriamente, na última apuração dos votos dêste concurso, conquistou o primeiro lugar a srta. Mariza Maia Saraiva, candidata do F.C. de Niterói, ao título de Rainha dos Fãs-Clubes de Emilinha Borba.

O F.C. Emilinha, da Penha, indicou sua candidata, a srta. Lucila Baião, já inscrita anteriormente pelo F.C. de Vaz Lobo.

Tendo a candidata optado pela inscrição da Penha, passou ela a figurar no quadro das inscrições, sob a legenda que preferiu...

FOTOGRAFIAS

Lembramos mais uma vez aos F.C. de São Paulo, Porto Alegre, Capelândia e Grajaú (D.F.) que devem remeter com urgência a foto das candidatas que inscreveram.

Srta. Mariza Mai Saraiva

RECORTE o cupão abaixo, preencha-o e remeta-o ao DEPARTAMENTO DE CONCURSOS DE "A NOITE", Praça Mauá, 7 — Rio. Se preferir, envie-o ao Fã-Clube a que pertence a candidata. Êste concurso promovido pela Rádio Nacional e A NOITE, elegerá a "Rainha dos Fãs-Clubes Emilinha Borba" e as princesas, em número de quatro. São os seguintes os prêmios para as eleitas: Uma viagem ao Rio, por via aérea, com estada de oito dias em hotel de classe, "Toilette" para a coroação; Programa de passeios e festas. Vários presentes surpresas, para a Rainha e Princesas. Nas localidades onde A NOITE não estiver à venda, façam seus pedidos diretamente. O preço do exemplar é de Cr$ 2,00, em tôda parte. Escrevam, se preciso, pedindo explicações mais detalhadas.

QUAL A RAINHA DOS FÃS-CLUBES DE EMILINHA BORBA?

NOME DA CANDIDATA .....

FÃ-CLUBE DE .....

Concurso de A NOITE

Dep. de Concursos de A NOITE — Tel. 23-1910 — R. 3

JÁ SE REUNIU a Comissão que o Diretor Geral da Rádio Nacional instituiu para, sob sua presidência "estudar e propor as medidas preliminares necessárias para a pronta execução do Decreto-Lei n.º 9.640, de 19 de agosto de 1946, que autorizou a locação, com opção de compra, à sociedade anônima que fôr organizada pelos empregados, dos bens da Emprêsa A NOITE, nêles incluídos os da Rádio Nacional. Os trabalhos dessa Comissão serão encaminhados, posteriormente, como contribuição da Rádio Nacional, à comissão geral que a Direção Geral subscreveu proposta do Conselho de Administração, propôs ao Sr. Superintendente das Emprêsas Incorporadas ao Patrimônio da União, seja criada com a participação de elementos de tôdas essas entidades". O aludido decreto-lei estabelece, sob determinadas condições, a entrega, aos funcionários das emprêsas que se abrigam, sob o título de A NOITE, das quais passarão a ser acionistas. A Comissão nomeada pelo jornalista Odylo Costa, filho, Diretor Geral da Rádio Nacional e Diretor de A NOITE, é formada pelos diretores das divisões de Secretaria e Contencioso, Saint-Clair Lopes, da Administrativa, Sylvio Monteiro Leão, da de Publicidade Jair Picaluga e pelo maestro Alberto Lazzoli, representando o pessoal da Rádio Nacional, como presidente da Associação Beneficente dos Empregados da Rádio Nacional. Eleitos, reunidos pela primeira vez, quando Saint Clair Lopes lia documentos relativos ao assunto.

GANHE ENTRADAS PARA O PROGRAMA CÉSAR DE ALENCAR

5 PROG. CÉSAR de ALENCAR

De segunda a sexta-feira publicamos um cupão numerado, formando a série de um a cinco. Com a série completa você será na bilheteria da Rádio Nacional e concorrerá ao sorteio semanal do Programa César de Alencar.