Lei de Segurança para quem fizer passeata

DOPS ESTÁ DE PRONTIDÃO

O Departamento de Policia Federal e o DOPS, a partir das 8 horas de hoje, estarão em regime de prontidão com vistas às possiveis manifestações programadas pelos estudantes. O Batalhão "Tobias de Aguiar" e o choque da Força Publica, colocados à disposição das autoridades de policia politica, permanecerão aguardando os acontecimentos, com ordens de agir contra os participantes da passeata. Segundo informações, todos os elementos surpreendidos durante as manifestações, serão enquadrados na Lei de Segurança Nacional.

O fim do "Diabo Voador"

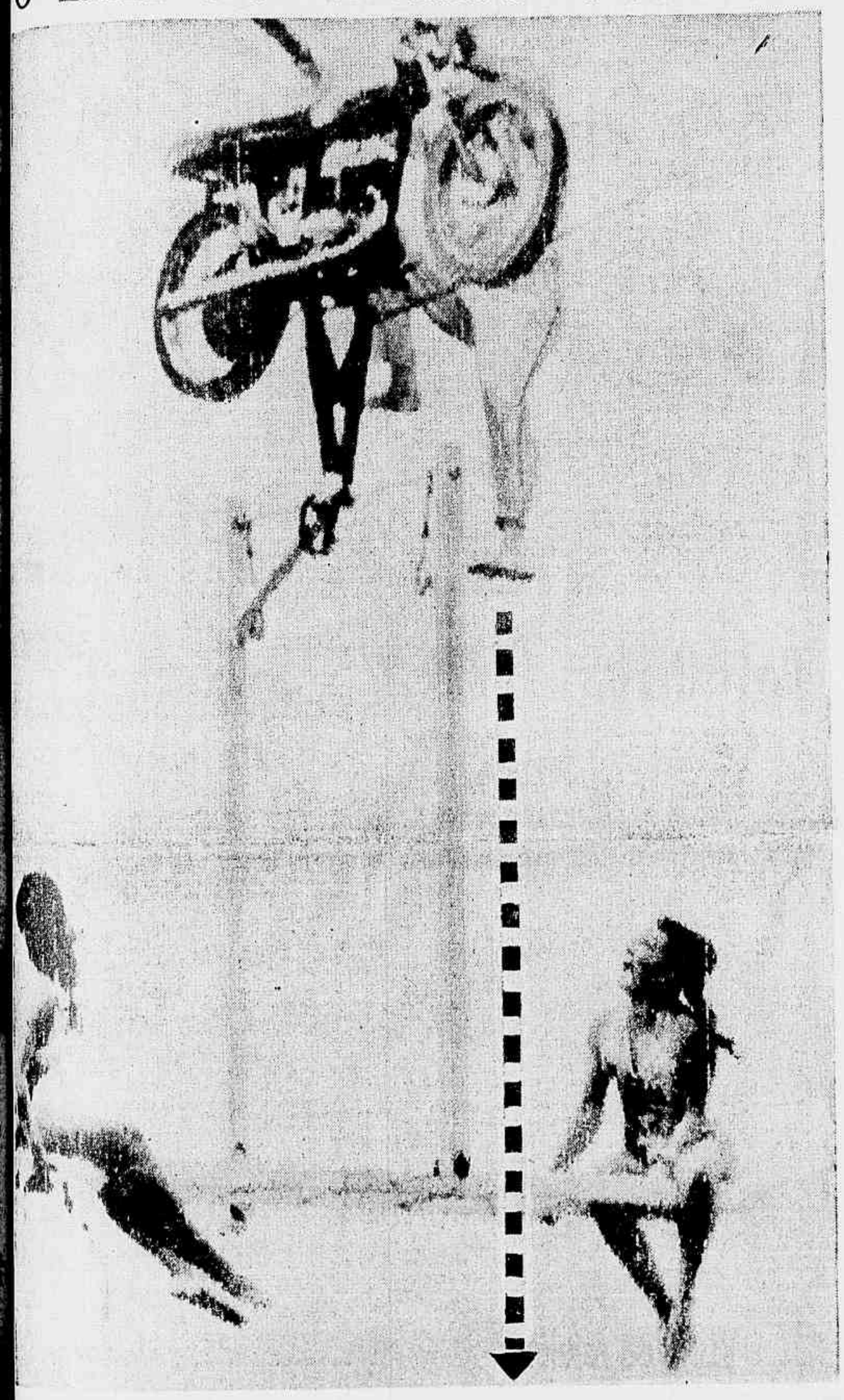

HOBART, Tasmania, 24 (UPI) — Um acrobata morreu hoje, ante uma horrorizada multidão de 50.000 pessoas, ao ser derrubado por um golpe de vento, enquanto realizava provas com sua motocicleta, sobre um cabo de aço, a uns 15 metros do solo. O acrobata, Adrian Labans, de 44 anos, liderava um trio conhecido como "Os Globos Voadores". Na prova que custou a vida de Adrian, duas jovens, Roslyn Hay e Ursula Kuhn, pendiam de trapezios presos à motocicleta. O veiculo ficou balançando no cabo, e as moças mantiveram, precariamente, o equilibrio. Adrian havia parado a motocicleta no centro do percurso do cabo, entre os dois pilares, e procurou ficar de pé. As jovens, imploraram-lhe que não o fizesse, devido ao forte vento. O acrobata conseguiu equilibrar-se por poucos segundos sobre a motocicleta. O vento derrubou-o, enquanto a multidão, gritava, horrorizada. Caiu quase sobre uma das jovens, porém, não procurou agarrar-se a ela.

"Vedete" comandou morte do comerciante

Ione Conceição Tito, "vedete" do teatro rebolado, está sendo caçada em São Paulo por agentes cariocas. Ela, com seu amasio Fernando Pereira Pinto, está sendo acusada de mandar matar o comerciante Ivo Domiciani Machado. A vitima foi abatida em Belford Roxo a tiros de arma 45. Depois, os assassinos incendiaram seu carro. (Ultima pagina)

Molotov no banheiro

RIO, 24 (Sucursal) — Pedro Nogueira Filho, servente da Faculdade Nacional de Direito, encontrou, hoje, no banheiro do educandario, no andar terreo, duas bombas molotov de grande poder destrutivo. Logo após o encontro, o servente deu conhecimento do fato ao zelador Helio Reis, e este ao diretor da Faculdade, sr. Helio Gomes. O predio foi interditado.

Rainha vai ver Pelé

O governador Abreu Sodré enviou convite a Edson Arantes do Nascimento (Pelé) para participar das homenagens que o chefe do Executivo oferecerá, no dia 6 de novembro, às 22 horas, no Palácio dos Bandeirantes, à rainha Elizabeth II, da Inglaterra. Foi portador do convite um oficial de seu gabinete.

Vanja em liberdade

RIO, 24 (Sucursal) — Somente na tarde de hoje, o DOPS libertou a atriz Vanja Orico, presa, ontem, durante as manifestações estudantis, na Praça Onze. Vanja, falando aos jornalistas, afirmou que foi espancada e quase morta pelos soldados da Polícia Militar e um jipe daquela corporação quase passa por cima dela, quando havia caído na avenida Presidente Vargas.

HOJE, ESTUDANTES PRETENDEM REALIZAR PASSEATA

Em assembleia realizada na noite de anteontem a coordenação geral do movimento estudantil resolveu realizar uma passeata na manhã de hoje. Deverá sair do centro da cidade, provavelmente às 11,30 horas.

Para chegar a esta deliberação os estudantes debateram até altas horas, visto que uma forte corrente não concordava com a proposta. Estes não acreditam que a passeata seja a melhor forma de manifestação.

Encabeçada por Luís Raul e José Eli a proposta vencedora era favoravel à passeata, com a participação de todos os setores interessados. Foi apresentada pela Faculdade de Filosofia da U.S.P. que até então mantinha-se totalmente contraria a atitudes drasticas e, só mudaram de posição, em virtude dos tragicos acontecimentos do Rio de Janeiro. Na tarde de ontem a coordenação geral reuniu-se mais uma vez, no CRUSP para decidir o local onde terá inicio o movimento.

Na Pontificia Universidade Catolica os estudantes do Curso de Direito realizaram na manhã de ontem, a eleição da diretoria do "Centro Academico 22 de Agosto". Conforme confirmou um dos membros, da diretoria, deverão participar da passeata.

GB: CALMA

RIO, 24 (Sucursal) — Foi de calma o dia de hoje na Guanabara, sem se registrar qualquer incidente entre policiais e estudantes. Amplamente anunciada pela liderança estudantil a continuação das manifestações de rua — dessa vez de protesto contra as mortes de ontem — durante o dia, a cidade teve seu policiamento redobrado, notando-se grupos de soldados da PM, pelas ruas principais do centro, na Tijuca, no Meyer, em Piedade e em Copacabana.

Os mortos nos incidentes de ontem, quando a Policia Militar dissolveu a tiros de revolveres e rajadas de metralhadoras uma passeata de estudantes na confluencia da avenida Presidente Vargas com rua Santana, depois de autopsiados no Instituto Medico Legal foram sepultados em locais diferentes com as despesas do enterro por conta das firmas onde trabalhavam.

O primeiro a ser sepultado foi Clovis Dias Amorim, que, com acompanhamento de colegas desceu à sepultura na cemiterio de Inhauma, na parte da manhã. A outra vitima, Luís Carlos Augusto, após o velorio no IML, saiu também com pequeno acompanhamento para o cemiterio do Caju, às 17 horas. Esperava-se concentração de estudantes no cemiterio do Caju para o sepultamento de Luís Carlos Augusto — quatro choques da PM estavam estacionados nas proximidades — mas nada aconteceu de anormal e o comerciario foi sepultado apenas com a presença de sua familia.

VANJA SOLTA

A atriz Vanja Orico foi solta na manhã de hoje e convocou a imprensa para uma entrevista coletiva na sua residencia na avenida Rui Barbosa. Durante a entrevista Vanja Orico disse ter sido desrespeitada constantemente na Policia, só tendo recebido bom tratamento no Presidio São Judas Tadeu. Vanja Orico pretende processar um vespertino carioca, que inseriu no noticiario sobre os acontecimentos de ontem, que a atriz estava embriagada.

ASSEMBLÉIA PERMANENTE

Os academicos da Faculdade de Ciencias Medicas — Hospital Pedro Ernesto — continuam em assembléia permanente e agora com a disposição de não se ausentarem da escola-hospital. As razões alegadas pelos universitarios são o estado grave dos jovens José Aparecido Lopes Bianchi, atingido por uma bala calibre 38, na axila direita, e que está com esse lado paralisado, e Dilson Guedes, que foi atingido nos rins e pancreas. Dos dois, o que inspira maiores cuidados — há poucas esperanças de sobreviver — é o jovem Dilson Guedes, de 21 anos — é segundanista da Faculdade.

Alegam tambem, os jovens, que pretendem continuar ocupando durante as vinte-e-quatro horas do dia, o hospital, para evitar nova invasão dos policiais, a exemplo do que aconteceu na madrugada de hoje, quando agentes do DOPS entraram no hospital e retiraram as faixas pretas que estavam afixadas na sacada do primeiro andar, apesar dos protestos de medicos e enfermeiras.

A nova invasão deu-se por volta das 3,30 horas da madrugada de hoje.

AMANHÃ, VOLTARÃO AS RUAS

No Diretorio Academico da Escola de Economia da Universidade do Brasil — local clandestino das reuniões do DCE — era voz corrente que amanhã, os estudantes deverão voltar às ruas, para novas manifestações. Hoje, apenas algumas moças e rapazes "cobravam" pedagio na avenida Wenceslau Braz, ao lado da Universidade, com grande aceitação dos motoristas, que, normalmente, davam notas de um cruzeiro novo, com um sorriso. Em pouco menos de uma hora, os jovens já tinham arrecadado 85 cruzeiros novos.

MESMO SISTEMA

RIO, 24 (Meridional) — O secretário de Segurança da Guanabara, general Luís de França Oliveira, referindo-se aos métodos empregados pela Policia para reprimir as manifestações estudantis, afirmou que "a Policia continuará a usar o mesmo sistema contra as manifestações dos estudantes, mesmo que os mesmos percam o receio e a enfrentem, se assim o desejarem".

E continuou:

"Isto porque as passeatas estão proibidas por determinação do presidente da República."

Quanto à prisão da atriz Vanja Orico, ocorrida na praça Onze, logo após a morte do operário, o secretário declarou que ela "foi detida por estar tumultuando o trânsito".

AUTOPSIA

RIO, 24 (Meridional) — O reitor João Lyra Filho, da Universidade do Estado da Guanabara, afirmou que "para evitar a insinuação de que o estudante Luís Paulo tivesse morrido de enfarte ou inflamação nos rins, pedi aos médicos do Instituto Médico Legal que fizessem a autopsia total do corpo, à qual fiz questão de assistir, constatando ser a bala de calibre 38 e estar totalmente deformada após ultrapassar os ossos da cabeça do estudante".

Disse o reitor que "os estudantes foram um pouco violentos. Somente um pouco. Os policiais foram quatro vezes piores. Um êrro não justifica o outro".

DESPISTANDO

BELEM, 24 (Meridional) — Usando taticas de despistamento e fugindo em ordem, ao contrario do panico registrado na manifestação da semana anterior, os estudantes da Capital paraense realizaram nova passeata de protesto. Em pequenos grupos os jovens convergiram para a confluencia da rua Santo Antonio com a av. Presidente Vargas. Os cartazes pedindo "liberdade para os estudantes presos", foram levados enrolados, para não despertar suspeitas em bom numero, os universitarios iniciaram a passeata em direção à praça do relogio. O primeiro encontro com a tropa da Policia Militar, armada de cassetetes, revolveres e metralhadoras, ocorreu na esquina das ruas Padre Eutiquio e João Alfredo. Enquanto alguns estudantes se dispersavam lentamente, outros enfrentavam o aparato policial com vaias. Os milicianos cobriam o rosto com lenços e dispararam bombas de gás lacrimogeneo, pela primeira vez utilizadas em acontecimentos dessa natureza em Belem, contra os manifestantes. Um um dos jovens atirou uma pedra contra os policiais, ferindo o subcomandante do grupo, sargento Bezerra, no supercilio. O sargento foi logo carregado de volta à corporação. Os policiais investiram novamente contra os estudantes que ainda permaneciam no local, provocando a debandada.

NO CEARÁ

FORTALEZA, 24 (Do correspondente Rogaciano Leite) — Os universitarios programaram novas manifestações de rua para amanhã, quando pretendem realizar o dia estadual do protesto contra as prisões estudantis no Estado, inclusive com a decretação de preventiva a dez delegados cearenses que participaram do congresso da extinta UNE. As autoridades policiais aguardam apenas as instruções oficiais para dar cumprimento ao mandado de prisão e os estudantes se mantêm no recinto da Universidade com o objetivo de obrigar a Policia a invadir o campus, caso decida efetuar as prisões.

COSTA INSTALA CONSELHO DOS DIREITOS HUMANOS

RIO, 24 (Sucursal) — Em solenidade realizada no Palacio das Laranjeiras, o presidente Costa e Silva instalou esta tarde, o Conselho de Defesa dos Direitos da Pessoa Humana e discursando na oportunidade, o sr. Samuel Duarte, presidente da Ordem dos Advogados do Brasil afirmou que o "quadro internacional oferece perspectivas de crise e crise tambem existe dentro do nosso país".

Acrescentou que não "devemos nos surpreender nem atemorizar, porque dentro do sistema democratico há solução para todos os problemas, inclusive os problemas de segurança".

E' o seguinte o discurso proferido pelo presidente da República:

"Quando me cabe o honroso privilegio de instalar o Conselho de Defesa dos Direitos da Pessoa Humana, o primeiro pensamento que me acode é o da luta constante do homem pela liberdade. De fato, o homem, na longa fase de seu processo evolutivo, tem atravessado dificeis e penosas fases em que muitas vezes promove os meios de sua propria destruição.

O desenvolvimento histórico da humanidade assinala, porém, ao lado dessas fôrças negativas, que em todos os tempos a ameaçam, o universo da criação e da realização, a chama superior da razão e do espirito. E o instante em que a consciência moral e a reflexão procuram as verdades máximas da vida, formulando principios de ação conjunto, pois o essencial de toda sociedade humana é a procura de um ideal comum.

A sabedoria bíblica, através da palavra de Isaías, já nos ensina que os lugares por muitos séculos desolados podem ser por nós mesmos edificados. Está dentro de nós o poder de levantar fundamentos, de geração em geração. E a estas cabe o papel de restauradoras das fontes de compreensão e dos caminhos da permanencia integral dos direitos intrinsecos ao ser humano.

Este instante a que acabo de me referir marcou na história contemporânea uma nobre resolução da Assembléia Geral das Nações Unidas, a 10 de dezembro de 1948. É a Declaração Universal dos Direitos do Homem que, dentro do sentido da parabola de Isaías, procura restaurar, depois da hecatombe de 1939, o progresso interno da vida humana, através do "reconhecimento da dignidade inerente a todos os membros da familia humana, de seus direitos iguais e inalienáveis", como "fundamento da liberdade, da justiça e da paz no mundo". Assim estão escritas as palavras iniciais do preâmbulo da Declaração Universal dos Direitos do Homem.

A IX Conferencia Internacional Americana, realizada na cidade de Bogotá, aprovou outro documento de relevante importancia historica e moral, tornando-se ata civica dos cidadãos do novo mundo. A delegação americana dos direitos e deveres do homem define os grandes principios inerentes à pessoa humana em sua experiencia individual e social. "Todos os homens nascem livres e iguais em dignidade e direitos e, como são dotados pela natureza de razão e consciencia, devem proceder fraternalmente uns para com os outros", diz o preambulo da declaração, seguindo o ensinamento dos evangelhos.

Já o notavel Papa João XXIII, na enciclica Mater Et Magistra, empresta relevo ao principio fundamental que afirma e defende a "sagrada dignidade da pessoa humana". Lembra o grande pontifice que a Igreja, sobretudo a partir da ultima passagem do seculo, formulou uma doutrina social que se constituiu em fonte inspiradora das relações humanas.

Mas, como acentua o santo padre, se a pessoa humana assiste uma legitima tutela de seus direitos, respeitando as normas objetivas da justiça, há por outro lado, vinculação a deveres imprescindiveis. A Enciclica de João XXIII estabelece o dever do reconhecimento e respeito e do direito natural, ao mesmo tempo que impõe deveres correspondentes, pois o homem é, simultaneamente, um individuo e um ser social.

O ideario contido nos documentos de defesa do homem, elaborados pelas assembleias internacionais, e que inspirou a Lei brasileira n.o 4.319, de 16 de março de 1964, criadora do Conselho de Defesa dos Direitos da Pessoa Humana, mergulha suas raizes na profundidade dos tempos, na aspiração eterna da liberdade, na crença do bem comum que nos vem da antiguidade classica, passando pelos apostolos do cristianismo, pelos juristas da idade media, pelos doutores da Igreja. E' a eterna lei natural, aquela que no dizer de um poeta da Grecia antiga não se prende as contingencias do hoje ou do ontem, "mas vive sempre e para sempre, e nenhum homem sabe de onde provem".

Nos grandes acontecimentos historicos, marcando o destino de povos, como na revolução inglesa de 1668, na declaração da independencia dos Estados Unidos, nos principios filosoficos da revolução francesa, nas liberdades fundamentais de Roosevelt e, mais recentemente, nos propositos da revolução democratica brasileira, está delineada a crescente afirmação dos direitos do homem, que constituem, desse modo, uma das caracteristicas mais frisantes do aparecimento e evolução do estado moderno.

Para o chefe da Nação, este é um momento muito especial de regozijo civico. Declarar instalado o Conselho de Defesa dos Direitos da Pessoa Humana não constitui um ato de rotina administrativa. Possui uma transcendencia, no tempo e no espaço, que nos pode recordar o movimento progressivo da humanidade, conquistando e definindo, ao preço de muita luta, de um esforço heroico das energias espirituais para romper o obscurantismo, a justiça e a amizade civica de que falam os humanistas e filosofos politicos, ao tratar das bases essenciais da comunidade das pessoas humanas.

Tendes, senhores conselheiros, uma nobilissima e ingente tarefa a realizar. Os direitos e deveres, que vos compete zelar, e que estão inscritos na Constituição do Brasil, na Declaração Americana dos Direitos e Deveres Fundamentais do Homem e na Declaração Universal dos Direito do Homem se revestem de um sentido sublimado por valores que se encarnam no destino efetivo do ser humano.

Leio na Declaração Americana dos Direitos e Deveres do Homem o capitulo dos Direitos e me chama particularmente a atenção, ao lado do direito, a preservação da saude e do bem-estar, o direito à educação, aos beneficios da cultura, ao trabalho e a uma justa retribuição. O homem é, antes de tudo, espirito. Se ele ficasse privado do exercicio da reflexão critica, de sua virtude criadora, estaria negando a sua prpria condição de homem.

Em minhas preocupações de chefe de Governo procuro sempre estimular o desenvolvimento das atividades educacionais e das altas realizações do espirito humano, certo de que a paz social só se tornará efetiva e duradoura pela visão, ação e criação de governantes e de governados no mesmo movimento de dignificar o espirito possuidor de ideias, consciencia e fé.

O Conselho de Defesa dos Direitos da Pessoa Humana, pairando acima de interesses menores, da evasão esteril de paixões, será um templo onde a palavra não ficará morta, sem calor das significações múltiplas de um verdadeiro humanismo. Estes são os meus votos de cidadão e de chefe do Estado, como particular empenho, espero também, o entendimento perfeito do artigo XXVIII da Declaração Americana dos Direitos do Homem, cuja essencia o Governo procura infundir em seus atos e aspirações: "Os direitos de cada homem estão limitados pelos direitos do proximo, pela segurança de todos e pelas justas exigencias do bem-estar social e do desenvolvimento democratico".

Desejo-vos, senhores conselheiros, um trabalho organico, equilibrado, racional. E que Deus vos inspire a prolongar e a aperfeiçoar o inestimavel patrimonio moral de que sois, agora, co-responsaveis pela sua defesa e integridade. Espero deste Conselho uma ação concreta e inteligente, visando ao futuro do homem do homem brasileiro e às encarnações do destino de nosso país".

Presidente recepciona chanceler da Alemanha

RIO, 24 (Sucursal) — O presidente Costa e Silva recebeu hoje em audiencia especial, no Palacio das Laranjeiras, o ministro das Relações Exteriores da Alemanha Ocidental, sr. Willy Brandt, com quem manteve contatos informais por mais de vinte minutos.

O chanceler alemão foi recebido pelo ministro Magalhães Pinto e pelo secretario-geral do Itamarati, sr. Mario Gibson Barbosa e imediatamente subiram para a sala de despachos presidencial.

RELOGIO

O marechal Costa e Silva, que em seguida ofereceu almoço ao chanceler visitante, recebeu de presente um relogio de ouro, e na ocasião agradecendo disse o presidente: "Espero que êste relogio venha marcar mais horas felizes quando deixar o governo".

Depois houve um "coquetel", ao qual compareceram, tambem, os chefes dos gabinetes civis e militares, srs. Rondon Pacheco e general Jaime Portale, o embaixador da Alemanha, além do ministro Magalhães Pinto e o secretario-geral do Itamarati.

VERBA

Antes o presidente Costa e Silva havia concedido audiencia a uma comissão de estudantes da Escola Paulista de Medicina, oportunidade em que solicitaram ao chefe do governo liberação de verbas para aquela Escola.

Tambem pela manhã o marechal-presidente foi convidado para paraninfar a turma de formandos de engenharia operacional da PUC, cujo ato será realizado dia 10 de dezembro no Copacabana-Palace.

Ainda pela manhã, concedeu audiencia ao governador do Amazonas, sr. Danilo Areosa.

MILHO HIBRIDO

Temos Semente de Milho Hibrido "Grão de Ouro" para pronta entrega, qualquer quantidade.

ARTHUR VIANNA & CIA. — MATERIAIS AGRICOLAS
Rua Florencio de Abreu, 270 - Tel. 32-7101 - Cx. P. 3.520 - S. P.

Na Constituição estão os Atos

BRASILIA, 24 (Sucursal — De Octacilio Lopes) — Os atos — qualquer ato, adicional ou institucional — estão rechaçados pela Constituição. E' o que pensam os lideres do governo e da oposição. Admitida a hipotese de que o presidente da Republica necessita exercer os poderes plenos por cima das garantias individuais bastaria o recurso ao estado de sitio. Se quiser porem determina-los "a fim de preservar a integridade e a independencia do país" o caminho será recorrer ao paragrafo terceiro do artigo 152 que diz: "O livre funcionamento dos poderes e a pratica das instituições, quando gravemente ameaçados por fatores de subversão ou corrupção, o presidente da Republica, ouvido o Conselho Nacional de Segurança, poderá tomar outras medidas estabelecidas em lei". O governo (dispensa comentarios) dispõe de uma maneira inquestionavel no Congresso para aprovar o que justificadamente pretenda. As medidas excepcionais que extrapõem do texto constitucional, redigido à feição, correm por conta de interesses que se identificam por si mesmos. Não há omissão ou falha constitucional que possa coonestar tendencias de sentido ditatorial.

A elaboração da Constituição foi meditada para dar ao governo os instrumentos de defesa não previstos pelos constituintes de 46, de tal forma que as crises possiveis pudessem ser debitadas a qualquer tipo de problemas, exceto o de omissão ou falta da Lei Magna.

Intrinsecamente é o que se contém na representação contra o deputado Marcio Moreira Alves a quem a sorte escolheu para bode expiatorio. No correr dos dias, verifica-se que a soma dos acontecimentos transformou o episodio, inicialmente chocante, num simples enquadramento constitucional. Podem o Supremo Tribunal e o Congresso assim não entender, mas a crueldade do realismo salva a face do marechal Costa e Silva quando proclama que da Constituição não saiu, apenas a cumpre. Fazendo a sua parte o marechal-presidente ainda exagera — que os patriotas o sigam...

O deputado Marcio Alves não é um condenado, é um indiciado, cujo julgamento segue o rito constitucional. A natureza porém do problema é de suspeitar quanto às verdadeiras intenções do governo, a partir do reconhecimento de que a motivação e as razões do processo não estão no que disse ou praticou o parlamentar, mas na indispensabilidade de uma punição que demonstre um ato de força, uma demonstração de poder.

No curso de um debate no Senado, entre o lider do govêrno, Daniel Krieger, e o representante oposicionista, Mário Martins, a conclusão foi evidentemente óbvia: se houvesse liberdade para as reuniões estudantis, não estariam ocorrendo mortes e assassinatos, como se os estudantes terroristas fôssem.

Está no cerne do conflito civil-militar o entendimento de que o govêrno parece sem condições para afirmar-se nos mesmos moldes com que tem procurado punir e reprimir. Homem identificado com o sistema dominante, o governador José Sarney transitou por Brasília preocupado com as possíveis implicações dos choques que se verificam na sua área, sem esconder a decepção de que êles poderão não ser consentidos nos compartimentos devidos.

Será esta uma forma de pressão ou de intimidação, aferida em suas consequências. Afinal, por que na Câmara, que parecia tão brava e corajosa, já se admite que se o pedido de licença chegar será concedido? A insinuação de que o comentário do deputado Márcio Alves sôbre os recentes episódios entornou o caldo não engana aos tolos. A verdade verdadeira é que aos poucos, desde a reunião do Alto Comando e a carta-resposta do presidente Costa e Silva ao senador Daniel Krieger, a maioria da ARENA tomou conhecimento oficial de que o govêrno precisa da cassação do mandato do parlamentar carioca para dispor do precedente que justificará futuras imolações.

Na maioria e até na minoria muitos socorrem-se de argumentos pessoais tendo como pano de fundo a alegação de que um mandato, por mais apreciável, não vale a instituição. A esperança é o Supremo Tribunal, cuja bancada revolucionario é maior. Mas, até prova em contrario, de outra estirpe.

A MODERAÇÃO POR LEALDADE

O senador Mem de Sá explica a sua moderação nas criticas ao governo porque considera um homem do sistema, mas não entende porque não se modifica nada nem se substitui ninguém. Uma recomposição ministerial já seria, no entender do senador gaucho, uma satisfação à opinião publica desalentada pelo imobilismo do governo.

APOSIÇÃO DE JUSCELINO

Segundo o deputado Martins Rodrigues que com ele esteve recentemente, o ex-presidente Juscelino Kubitschek não é nem um otimista nem um pessimista. "O Juscelino é um realista" — diz.

MANIA DE PERSEGUIÇÃO

Deu na telha do senador Aurelio Viana culpar os jornalistas encarregados pela cobertura do Senado da pouca repercussão dos seus discursos.

Ganhou a tarde falando dos reporteres que distorcem, omitem, falsificam as suas falas. Por este registro é de ver-se que lucrou alguma coisa.

BALEEIRO AGUARDA

BRASILIA, 24 (Meridional) — O ministro Evandro Lins e Silva apresentou projeto de emenda ao regimento interno do Supremo Tribunal Federal, para que tenham o rito da ação penal as representações apresentadas pelo procurador geral para suspensão de direitos politicos, nos termos do art. 151 da Constituição.

O presidente em exercicio do STF, ministro Gonçalves de Oliveira, leu o projeto e comunicou aos demais ministros que poderão oferecer emendas até sexta-feira, para que a votação seja realizada quarta-feira próxima.

Somente depois do estabelecimento das normas poderá ter curso a apresentação contra o deputado Marcio Moreira Alves, muito embora o ministro Allomar Baleeiro venha dedicando boa parte de seu tempo ao estudo da matéria.

Lino otimista: não acredita em ditadura

Genésio Lopes

O senador Lino de Mattos regressou ontem de Brasília trazendo uma mensagem de tranquilidade para os seus correligionários paulistas, apesar de não esconder a grande expectativa com que aguarda o desdobramento da crise provocada pelo pedido de cassação do deputado Marcio Moreira Alves. O presidente do MDB paulista revelou que manteve conversações demoradas com os senores Daniel Krieger, presidente da ARENA nacional e lider do governo no Senado, Petronio Portela, Filinto Muller e outros de influencia no Palácio do Planalto, recolhendo de todos a impressão de que a presente crise se estiará num lampejo caso o ministro-relator do STF, Allomar Baleeiro, delibere arquivar pura e simplesmente a representação do Executivo.

A despeito do ambiente politico haver se agravado consideravelmente nas ultimas horas, em face dos tragicos acontecimentos ocorridos na Guanabara, o senador Lino de Mattos está de opinião de que está havendo muita especulação e que é chegada a hora de os homens com responsabilidade na condução dos destinos do país refletirem um pouco para evitar precipitações que só poderão redundar em prejuizo para o povo brasileiro.

O presidente da agremiação oposicionista no Estado analisa os ultimos acontecimentos à luz dos contatos que manteve nas esferas revolucionarias e diz num toque de marcante tranquilidade:

"Não vejo fato nôvo nenhum nestes dias que alterem os últimos pronunciamentos. Enquanto o Supremo Tribunal Federal não decidir se arquiva ou pede licença ao Congresso para processar o deputado Márcio Moreira Alves, o ambiente de expectativa".

PRONUNCIAMENTOS

O sr. Lino de Mattos não esconde sua preocupação diante dos pronunciamentos feitos nas ultimas horas pelo ministro da Marinha, almirante Augusto Rademaker, pelo deputado Clóvis Stenzel e pelo comandante da Base Aérea de Santa Cruz. Não obstante, acha que está havendo bastante exagêro na análise dêsses três pronunciamentos. E explica:

"O êrro destas manifestações é sempre o de confundir a parte com o todo. Assim, quando se refere à imprensa dá-se entender um ou outro órgão dessa imprensa, mal informado ou mal orientado, que exagera no noticiário. E' óbvio que essa exceção não deve comprometer o todo. Desta forma, como o pronunciamento de algum militar exacerbado não pode ser considerado como uma tomada de posição das Fôrças Armadas, o mesmo deve ocorrer em relação ao deputado Márcio Moreira Alves, que, ao discursar, criticou apenas setores das Fôrças Armadas e não elas em seu todo".

E completa: "Assim, a fala dos dois militares e do Clovis Stenzel deve ser colocada na mesma linha de comportamento do deputado Moreira Alves, que é acusado de agredir o todo, quando a agressão é apenas parcial".

REUNIAO

Por outro lado, os candidatos do MDB à Camara Municipal de São Paulo terão reunião esta manhã com o senador Lino de Mattos para troca de opiniões sobre o desdobramento da campanha eleitoral, especialmente o comportamento diante dos microfones das estações de radio e televisão. O ataque contro objetiva, ao que se informou ontem, um debate mais acurado das ultimas pregações, visando especialmente a evitar exageros nas criticas.

Ontem, tão logo retornou de Brasília, o presidente do MDB paulista absteve-se de fazer comentarios sobre o comportamento dos candidatos emedebistas, argumentando que, ausente de São Paulo, não pôde acompanhar e inicio da campanha.

NO LEGISLATIVO

Enquanto na sede partidaria, o senador Lino de Mattos esforçava-se para tranquilizar os seus correligionários mais apreensivos, transmitindo-lhes informações "frescas" que haviam trazido do Distrito Federal, na Assembléia Legislativa a situação nacional era descrita da tribuna como "gravissima", tendo a deputada Conceição da Costa Neves defendido, em aparte no plenario, a decretação do "estado de sítio" por entender esta medida como a unica forma capaz de conjurar o perigo de implantação de uma ditadura que já se configura, a seu ver, no horizonte".

O presidente da Assembléia Legislativa, sr. Nelson Fernandes, de sua parte, rompia o seu habitual comedimento para falar à imprensa sobre a crise nacional, especialmente sobre o pedido de cassação do mandato do sr. Marcio Moreira Alves.

Manifestou-se favoravel à concessão da licença para a instauração do processo, por entender que as imunidades parlamentares não acobertam os exageros que possam ser cometidos no exercicio do mandato. E na sua opinião, o representante do MDB carioca se excedeu.

TRANQUILIDADE

Nos setores militares, especialmente na area do II Exercito, o ambiente ontem era de absoluta tranquilidade. Não havia nenhuma ordem de prontidão nas unidades sediadas na Capital e nem sequer de alerta, muito embora esteja marcada para hoje mais uma manifestação estudantil. Não obstante, fontes categorizadas indicaram ao reporter que o comandante do II Exercito, general Manuel de Carvalho Lisboa, permanece atento ao desdobramento dos acontecimentos no País e que suas atenções sintonizadas com as autoridades do governo federal.

Visita da rainha: ação da imprensa

"Como se portar em razão do protocolo" foi a tônica da reunião realizada ontem, no Palacio dos Bandeirantes, entre fotografos e cinegrafistas da imprensa de São Paulo e assessores do Cerimonial do govêrno do Estado, representado no ato pelo sr. João Tabajara de Oliveira, chefe dêsse serviço.

Na oportunidade, aquela autoridade transmitiu aos profissionais de imprensa o proposito do governador Abreu Sodré e de todo o govêrno paulista em facilitar, no que for possivel e dentro do protocolo, o trabalho dos homens da objetiva, encarregados da cobertura fotografica e cinematografica da visita da rainha Elizabeth II a São Paulo, em novembro próximo.

Depois de cerca de 90 minutos de debates em torno dos locais permitidos e que serão acessiveis aos profissionais, chegou-se à conclusão de que, embora os governos federal, estadual e britanico tenham o maior interesse em facilitar a ação dos jornalistas, o campo a êles destinado será restrito, devido a uma serie de exigencias. Assim, não será permitido o uso de "flash" a menos de 8 a 10 metros de distancia, bem como o ingresso de cinegrafistas de televisão nos recintos fechados. Para a chegada ao aeroporto, os fotografos e cinegrafistas se colocarão em um palanque especial, não lhes sendo permitido dele sair e aproximar-se mais do avião.

Serão expedidas credenciais especificas para o aeroporto, edificio Itália, Museu do Ipiranga e Museu de Arte. Essas credenciais terão valor apenas nesses locais. Palanques, também especiais e com o objetivo de disciplinar o trabalho dos fotografos e cinegrafistas, serão montados, ainda, no Museu do Ipiranga e em Campinas, na visita da rainha ao Instituto Agronômico.

Diário da Noite

(Orgão dos "Diarios Associados")
Fundada em 9 de janeiro de 1925

EDMUNDO MONTEIRO
Diretor-Presidente

NAPOLEÃO DE CARVALHO
Diretor-Vice-Presidente

ARMANDO OLIVEIRA
Diretor-Gerente

JOAQUIM PINTO NAZARIO
Diretor-Redator-Chefe

Redação, Administração
Publicidade e Oficinas:
RUA SETE DE ABRIL, 230
Telefone: PABX 239-5811
End. Telegráfico: "DIADANO"

SUCURSAIS

RIO DE JANEIRO - Rua do Carmo, 6 - Fone: 21-3515 ● PORTO ALEGRE: Rua Uruguay, 335 - 9.o andar - Fone: 5-2450 ● BELO HORIZONTE: Rua Carijós, 126 - 5.o and. - Conj. 507 - Fone: 2-3440 ● RECIFE: Praça da Independencia, 1 - Fone: 7760 ● BRASILIA: Quadra 104, Bloco B n.o 15, CL Sul - Fones: 2-6799, 2-9952 e 2-3532

ASSINATURAS

CAPITAL E INTERIOR

D. R.	NCr$ 12,00
Anual	NCr$ 46,00
	NCr$ 58,00
Semestral	NCr$ 22,00
D. R.	NCr$ 6,00
	NCr$ 28,00
Trimestral	NCr$ 12,00
D. R.	NCr$ 3,00
NUMERO AVULSO	
	NCr$ 15,00
Capital e Interior	NCr$ 0,25
Numero atrasado	NCr$ 0,60

DIÁRIOS E EMISSORAS ASSOCIADOS
A MAIOR FÔRÇA PUBLICITÁRIA E INFORMATIVA
DA AMÉRICA LATINA

indicador medico

MEDICOS — DENTISTAS — HOSPITAIS — PRONTOS-SOCORROS — LABORATORIOS

CLINICA GERAL

Dr. Cosmo Barbato
Clinica médica — Estômago, fígado, intestinos (úlceras, colites) — Rua Marquês de Itu, 306 — 9.º — Fone 36-6747 — Das 9 às 19 h.

Dr. José Miguel Beraldi
Envelhecimento — Esgotamento nervoso — Frieza sexual no homem e na mulher — Esterilidade — Casais sem filho — Trat. especializado — Metodo proprio
Marcar hora
Av. Celso Garcia, 3.567 - Fone 295-2637

DOENÇAS SEXUAIS

Dr. M. Fuchs
D. JOSÉ DE BARROS, 17 — 8.º andar - 14 às 19 h - Tel. 34-1273

HEMORROIDAS

Dr. Levy Sodré
Trat. de hemorroidas e colites sem operação. Chefe Especialista, Santa Casa - Av. Brig. Luís Antonio, 878, 8.º andar — Tel. 32-1675

OCULISTA

Dr. Ovidio Ribeiro
Das 9 às 12 e das 15 às 18. Rua Marconi, 53, 3.o and. Tel. 33-9.900.

CIRURGIA PLASTICA
Operações Estéticas Reparadoras

Dr. Oswaldo de Castro
Rua 7 de Abril, 118 - 3.º — Tel. 33-2927 — Das 15 às 18,30 horas

GARGANTA, NARIZ, OUVIDO

Dr. Tomoichi P. Shimohiroo
TRATAMENTOS - OPERAÇÕES
Novo endereço: Praça João Mendes, 42 — 11.o andar — Telefones 35-5713 - Das 12 às 19 h.

GINECOLOGIA E OBSTETRICIA

Dr. M. Tocle
Clinica e cirurgia de senhoras — Esterilidade conjugal — Pré-natal — Partos — Disturbios sexuais — Rua Itapeva, 490 - 5.º andar — Sala 56 — Das 15 às 19 horas — Telefones: 33-4504 e 70-6651

PARA ANUNCIAR NESTA SECÇÃO — TELEFONAR
P/ 239-5811 — RAMAL 57

UROLOGIA

Dr. J. P. Lineu L. Cordeiro
Chefe de Clinica do Hospital Municipal — Impotência — Doenças Sexuais e Venereas — Rua São Bento, 131 — Das 15 às 19 horas

Dr. Carlos Pimenta Campos
Médico da Santa Casa — Moléstias venereas e sexuais. Ambos os sexos. Impotência. Operações - R. Marquês de Itu, 58, 10.o. Telefone 32-7290. Das 11 às 12 e 16 às 19 h.

DENTADURAS SEM ESTABILIDADE

Fritz S. Silbiger
Dentista Pratico Licenciado
Reforma-se em meia hora. Dent. novas, as inferiores com base flexivel. Pontes moveis e clinica — R. Benj. Constant, 190 - 10.º - Tel. 36-7502 - Das 8,30/11 e 13/17 horas

É publicado, aos domingos, no Diário de S. Paulo, às 4.as e 6.as-feiras no Diário de S. Paulo, Diário da Noite e Edição Nacional

Informação

Magalhães Pinto atua: algodão entre cristais

Mauricio Loureiro Gama

Que ninguém se iluda a respeito da crise em marcha e da orgiástica de emergência que o poder público vai adotar. Que ninguém se iluda. Se os civis e militares, nos idos de março de 1964, foram capazes de derrubar toda uma estrutura política fortemente apoiada por um dispositivo militar-sindical-estudantil, por que iriam fraquejar agora? Essa a indagação que se faz com insistência, nas últimas horas. Indagação que se completa com a informação colhida em boas fontes civis e militares: o poder que se institucionalizou através da revolução de 31 de março já se prepara a fim de conter a onda de contestação do regime, mormente na área mais perigosa, isto é, no setor que, a partir da instalação da Universidade de Brasília, se mostrou mais sensível às formulações marxistas.

Os adversários do 31 de março conseguiram, nos últimos dias, sem querer, alertar o próprio Governo. E a consequência aí está: a reunificação, o fortalecimento do dispositivo militar que é o grande suporte das instituições.

Os discursos proferidos pelos ministros das Pastas militares e a veemente ordem do dia do comandante Pinho, da Base Aérea de Santos, são muito sintomáticos, consubstanciam tomada de posição nítida, e decidida, dos revolucionários autênticos. Eles derrubaram um Governo. E não vão agora correr de medo em face das passeatas que conturbam a vida de algumas das mais importantes cidades brasileiras. É o prognóstico que se pode fazer com segurança, auscultando quartéis, bases aéreas e navais.

UNIÃO PARA RESISTIR

A palavra de ordem, nas Forças Armadas, em todos os escalões, depois da reunião do Alto Comando, é esta: "Resistir, firmar a unidade e aceitar o desafio".

POLITICA & ADMINISTRAÇÃO

O sr. Abreu Sodré examinou em profundidade o Plano Estratégico do Governo Federal e decidiu emprestar colaboração à plena execução do trabalho, que reputa de "altíssimo nível".

NIEMEYER E LUCIO

Ainda hoje há confusão enorme sobre o plano de Brasília: a maioria achando que foi Oscar Niemeyer quem fez o principal. Niemeyer, ele mesmo, já esclareceu que a tarefa principal coube exatamente a Lucio Costa: projetar a cidade, as ruas, as praças, os volumes e espaços livres. A Niemeyer coube o trabalho de projetar os prédios governamentais. Mas é certo que os trabalhos arquitetônicos de Niemeyer (notadamente os de Brasília) podem ser comparados, em volume, segundo Joaquim Cardoso, à obra de Picasso.

NOVA CAPITAL

E' provavel que o governador de São Paulo delimite a área da nova capital paulista antes de terminar a sua gestão. Só vai delimitar a área. Iniciar a construção é coisa para os governos que vêm.

"MAQUILLAGE"

De repente (não mais que de repente) a opinião publica brasileira ficou sabendo que o candidato Humphrey só aparece em publico depois de fazer "maquillage".

OPINIAO DO "PRAVDA"

Ponderaveis setores da esquerda brasileira lêem, devoram os livros de Herbert Marcuse. Pois bem. O jornal "Pravda", orgão oficial do PC sovietico, chamou Marcuse de "reacionario". Com todas as letras.

E' DO CENTRO

O sr. Plinio Salgado não gosta que o situem na direita. "Já fui da direita, agora sou do centro".

PARA A FRENTE

O jornalista Flavio Galvão, da Escola de Comunicações da USP, esteve no Rio, recebeu a condecoração que lhe foi outorgada pelo presidente da Republica e voltou convencido de que "o movimento de 31 de março não vai bater em retirada. Muito pelo contrario, vai em frente".

NÃO SE CANDIDATOU

Andaram dizendo que dona Eloá Quadros iria candidatar-se e iria aos comicios. Nada disso. Ela detesta a politica. Dona Eloá gosta mesmo é das netas. (O resto é exploração de circunstancias).

BEM INFORMADO

Nelson Marcondes do Amaral é homem bem informado. Às 7 horas da manhã já leu os jornais mais importantes, assinalou as notas politicas que devem ser analisadas pelo governador e lá se vai para o Palacio dos Bandeirantes para as funções inerentes ao cargo de secretario particular. (Isso até sexta à tardinha, quando pega o carro e rumo para a Chacara Três Pontos, uma especie de Paraguaçu no caminho de Tatuí para Boituva).

MAGALHAES ATUA

E' possivel revelar: Magalhães Pinto atua como algodão entre cristais, nas ultimas horas.

POSIÇÃO DE PERACCHI

Nos meios politicos de São Paulo a atitude do governador gaucho Peracchi Barcelos, antigo ministro do Trabalho na administração Castelo Branco, foi objeto de acaloradas discussões, na Assembléia. O pronunciamento (segundo se admite) poderá ser uma forma sutil de forçar outros governadores a uma atitude idêntica.

NEY VOLTA

Impressão que se generaliza: Ney Braga será o sucessor de Paulo Pimentel.

GREVE DE PROFESSORES

Por falar no Paraná: todos os professores publicos estão em greve, ganham uma miséria. Há professoras primárias do rico Paraná que não ganham nem o equivalente ao salário minimo. (Alguns, que estão iniciando carreira, ganham menos que uma cozinheira — cinquenta cruzeirinhos magros mensais. A greve, portanto, é justíssima. O Paraná tem recursos para recompensar corretamente os seus mestres.

EM SAO PAULO É ASSIM

A educação, em São Paulo, tem verba de quase 1 trilhão de cruzeiros. E' a meta n.o 1 do govêrno paulista. O Estado, cá entre nós, aplica 30% de sua receita no setor Educação.

GAMA CONFIANTE

Companheiros do prof. Gama e Silva telefonaram ontem à noite para ele. Queriam "ficar por dentro do negócio", em termos politicos. O ministro da Justiça foi discreto, sucinto: — "Eu estou confiante. Vocês também devem ficar confiantes".

AVALIAÇAO DO "MATCH"

O ultimo "Match", que recebemos por gentileza da Air France, insere ampla cobertura do casamento mais discutido de todos os tempos: o da viuva mais célebre do mundo com o milionário grego Onassis. Diz a revista de Raymond Cartier que "Onassis", roi de la mer", é dono de uma "flotte égale presque de la France".

CP ELOGIA

Em dado momento da história paulista recente, Carvalho Pinto e Abreu Sodré andaram de relações tensas. Já agora, porém, reataram amizade. E CP não regateia elogios a RAS.

INTEGRA DO DISCURSO

O ministro da Aeronáutica proferiu discurso veemente, anteontem. Tão veemente que o texto integral não foi distribuido à imprensa. Em ultima análise, o brigadeiro Márcio sustentou as mesmas idéias do comandante José do Pinho, da Base Aérea de Santos. E' provável que a integra do discurso possa vir a ser conhecida hoje.

UM SÓ PENSAMENTO

Exército, Marinha e Aeronáutica estão mais unidos do que em março de 1964. Que ninguém se iluda. (Unidos contra o totalitarismo, é claro).

III CENTENARIO DO PELOURINHO

No dia 4 de novembro se inaugura em Curitiba a Exposição Histórica Retrospectiva de Curitiba, ocasião em que se vai celebrar o III Centenário do Pelourinho da Capital paranaense. Dona Maria Meder Gonçalves, em nome da comissão veio a S. Paulo pedir a colaboração do neto do barão Brasilio Machado, que foi governador do Paraná.

Governo respeitará as instituições

BRASILIA, 24 (Sucursal) — "Ninguém no Brasil, pode duvidar: o presidente da Republica não foge à responsabilidade. A ordem, dever supremo do governante, será mantida, as instituições serão respeitadas, a mocidade será estimulada para o estudo, para o trabalho e não para a subversão, porque todas as idades tem, no seu tempo, a sua missão. Num determinado tempo, o homem tem que estudar e preparar-se para assumir os comandos de amanhã. Num outro, tem o dever de comandar e conservar a Pátria, que recebeu dos seus maiores, indene a determinadas ideologias que tiveram a sua ultima demonstração no sacrificio da Checoslováquia heroica".

Tais afirmações foram feitas, hoje, da Tribuna do Senado, pelo lider do governo, e presidente da ARENA, senador Daniel Krieger, em discurso em que, após lembrar que, "num regime democrático a suprema constante é a obediencia à lei", assinalou que "ninguém tem o direito de se sublevar, de se insurgir contra a lei, de combatê-la, de ofender a democracia, e, se o quiser fazer, com o direito natural que a todos assiste pregando a rebeldia, rebeldia perante até Deus, que assuma, então as responsabilidades e sofra, como é natural, as consequencias da repressão do regime de direito que se estabeleceu no país".

CRITICAS

O pronunciamento do senador Daniel Krieger foi provocado por discurso, proferido momentos antes, pelo senador Mário Martins (MDB-GB), que voltou a condenar os fatos ocorridos no dia anterior na Guanabara, ocasião em que defendeu a tese de que "o crime ali ocorrido teni as suas origens ou na incapacidade do governo ou na sua submissão as forças antinacionais e antidemocráticas", pois a seu ver, as autoridades menores estão sendo estimuladas aos excessos" porque se resolveu estabelecer uma guerra interna no Brasil e os moços já não são tratados sequer como estrangeiros no Brasil", mas "como inimigos externos, que devem ser dizimados como se fossem ratos de um movimento que pretende modificar a estrutura brasileira, como se se tratasse de uma peste, de uma calamidade em que cada qual tem o direito de matar o seu semelhante".

O senador Mario Martins procurou, inclusive, ironizar declaração atribuida, há algum tempo, ao chefe do Govêrno, que teria dito "eu não sou de Gaulle", quando assinalou que não seria possivel a ninguém fazer tal confusão, uma vez que "não houve mortos na França", acrescentando: "O assunto ali foi solucionado, foi resolvido, foi contemporizado, enfim, houve uma fórmula, sem que houvesse mortos, por que? Porque, naturalmente, o general de Gaulle não era o marechal Costa e Silva, conforme o presidente reconheceu de antemão".

Terminou o senador Mário Martins dizendo que sua ida à tribuna não era apenas para protestar e para lavrar sua indignação, mas para "tentar o impossivel — tentar a possibilidade de haver um milagre, que seria a exposição de consciência por parte do atual Govêrno e compreender que êsse processo não leva a um sucesso, ao êxito, a um desfecho feliz, compreender que a sua inercia ou que suas palavras dubias estão permitindo que autoridades subalternas usem da prática do crime, como instrumento diário, natural, corriqueiro, para conter o que a Constituição assegura, que é o direito de um cidadão livremente opinar e expressar a sua opinião".

RESPOSTA

Ocupou a tribuna a seguir o senador Daniel Krieger que começou dizendo que o unico fator que poderia, talvez, desculpar a atitude do senador Mário Martins, era a da "perturbação dos sentidos e da inteligência pela paixão", pois, no seu entender, se há uma classe que merece estima, e admiração e na qual se encerram as nossas esperanças, é a dos estudantes, "mas, estamos num regime democrático, cujo principio assente é o da universalidade da lei para todos", daí porque, "o estudante que desrespeita a lei, como qualquer outro cidadão, tem que merecer a punição e a repressão, pois não há sociedade organizada que sobreviva em estado de direito quando qualquer classe tiver o direito, de violar os principios que os consagram nas leis".

"Com o que não concordo — assinalou o lider do governo — é que se estimule a subversão, que se dê aos estudantes o "Bill da Indenidade". Não. Eles são, como todos nós, responsáveis perante a lei. Não poderiam eles se reunir em São Paulo, porque isso está vedado pela lei. Não poderiam sustentar a revivescência de entidades que foram declaradas extintas e cuja extinção foi aprovada pela própria Constituição. Não poderiam eles receber instruções de fora, para perturbarem a vida do Brasil e trazerem a intranquilidade à Nação".

Depois de lembrar que a juventude brasileira que estuda tem recebido, da parte do presidente da Republica toda a simpatia, com várias demonstrações de compreensão para seus problemas, inclusive — e recebendo-os em Palacio, "em mangas de camisa", a despeito da quebra de protocolo, o senador Daniel Krieger frisou porém que, o que não é possivel "é o governo cruzar os braços diante da subversão".

Quanto aos crimes que o País todo tem lamentado, e que ele também sinceramente lamentava, pois foram tiradas brutalmente as vidas, inclusive de um capitão americano e de um oficial alemão, nos vários atentados perpetrados no País, o senador Krieger disse que ninguém podia atribui-los exclusivamente à direita, acrescentando: "Pode haver manobras de direita, e creio mesmo que as há. Mas, tanto as manobras de esquerda, quanto às manobras de direita devem receber a condenação frontal dos homens democratas".

"O presidente não se acumplicia com nenhuma violência praticada, mas ele tem o dever estrito da manutenção da ordem", disse o senador Krieger, acrescentando que a manutenção da ordem nos Estados compete aos governos estaduais, só intervindo o governo federal como recurso final, daí porque não se podia acusá-lo de responsável pelas violências que tenham havido, e, frisando mais que "não quer o governo da República violentar nenhuma consciência e nenhum governador, mas o que não pode é cruzar os braços diante da desordem".

Por fim, após lembrar que o fenomeno estudantil é mundial, e não se circunscrever ao Brasil, condenou o lider do governo como "extrema covardia", a utilização de ginasianos como "massa de manobras" para a ação daqueles que professam ideologias estranhas e pretendem lançar o País em rumo para o qual não desejamos que ele vá.

Mesmo depois do discurso do lider do governo, o senador Dinarte Mariz (ARENA-RN) tambem ocupou a tribuna para dar resposta ao senador Mario Martins, começando por dizer que a crise que aí está "é uma crise decorrente da falta de complementação da revolução que fizemos", e acusando a oposição de, na sua maioria, não se interessar por fazer critica ao governo para servir ao nosso País, pois, no seu modo de ver, "ela não tem nenhum interesso no progresso, no desenvolvimento e no aperfeiçoamento do regime democratico".

"Ela se tem esforçado, isso sim — acrescentou o senador Dinarte Mariz ainda se referindo à oposição — é na subversão do regime, é em trazer os debates animados muitas vezes da tribuna da Camara e do Senado e onde possam serem postas suas vozes, para estimular aqueles que, em muitas ocasiões, inocentemente, estão servindo de instrumento aos dias dificeis que está vivendo nosso País".

O senador Dinarte Mariz desafiou o senador Mario Martins a que, na conformidade dos seus propósitos, viesse, abertamente, dizer da tribuna que o que querem é fazer uma revolução contra o govêrno que aí está, ao que o parlamentar guanabarino, em resposta aparteou-o, fazendo novas acusações ao governo e dizendo que "o govêrno não precisa de intervenção cirurgica pois vai cair por si mesmo de podre".

A afirmação do senador Mário Martins provocou violenta reação, não só do orador, senador Dinarte Mariz, mas também do lider do govêrno, senador Daniel Krieger, que considerou suas palavras como uma injuria à mais alta autoridade da Republica, e, ainda, do senador Eurico Rezende, vice-lider do govêrno, que, ante a pergunta do parlamentar guanabarino, sobre qual a injuria que cometera, assinalou: "Foi quando v. exa., com toda desenvoltura, afirmou que esse governo vai cair de pobre. Burro ou louco é quem disse que isso não é injuria, burro ou louco, é dizer que o governo vai cair de podre".

ERONTEX NO RIO DE JANEIRO — A grande organização comercial presidida pelo sr. Eron Alves acaba de instalar mais uma de suas filiais no Rio de Janeiro, esta no Largo da Carioca. Ampla e muito bem montada — Erontex — com essa sua nova loja cumpre o seu programa de expansão, situando-se de maneira expressiva na antiga Capital da Republica. No clichê, flagrante da solenidade.

Covas: repressão vai até aos hospitais

Desembarcou procedente de Brasília o lider do MDB, deputado federal Mario Covas. Analisando a situação politica nacional, aquele parlamentar falando sobre a licença para processar Marcio Moreira Alves declarou o seguinte: "Eu creio que a Camara por sua maioria, se o pedido de licença para processar Marcio Moreira Alves chegar até lá, será negada. E' evidente que podem surgir circunstancias aleatorias que poderão influir em alguns e até em muitos. E' bem possivel, mas creio que a Camara não abrirá mão de uma prerrogativa que não é do deputado Marcio Moreira Alves, mas do proprio Congresso, sem o qual o Congresso não é Congresso. O direito de manifestação da tribuna é um requisito fundamental do processo parlamentar. Sem ele na realidade, a Camara não estará entregando um deputado a um processo que eventualmente poderia redundar numa cassação, mas sim estará abrindo mão de uma prerrogativa que faz parte da sua propria condição de poder. Só se admite a inviolabilidade como uma prerrogativa congressual, absolutamente indispensavel ou então realmente o Congresso abre mão daquilo que é fundamental para a sua atividade.

Analisando o ultimo discurso do deputado Marcio Moreira Alves, disse o seguinte: "O discurso de Marcio Moreira Alves foi num pinga-fogo a respeito dos acontecimentos criminosos ocorridos na Guanabara. Se o parlamentar se omitisse na condenação de um fato como esse, ocorrido em seu Estado, então realmente ele não estaria no exercicio de suas atividades parlamentares.

Seu discurso foi inteiramente normal, procedente. E ainda que fosse violento, teria inteiro direito de fazê-lo".

Indagado se via a possibilidade de um novo Ato Institucional ou estado de sitio, o parlamentar federal declarou o seguinte: "Eu acho que o perigo de um estado de sitio ou novo Ato Institucional sempre se pode esperar desse Governo. Agora, não creio que tenha havido qualquer fato novo capaz de pôr em risco o Governo e que o levasse a tomar essa atitude. E' verdade que as atitudes podem ser tomadas mesmo que o governo não esteja em risco, mas creio que não há razão para isso. E sim, nós vivemos hoje uma dessas situações em que tudo é ilogico e tudo se pode esperar. Mas uma medida de exceção não solucionará a atual crise politica. Já disse e repito: a crise que vivemos é substancialmente politica. E' evidente que há crise social, economica, estudantil, mas a fundamental é politica e ela só se resolve na área politica. E a solução demora porque se subtraiu da classe politica o seu potencial de poder politico. Enquanto não formos capazes de transferir a crise politica que existe no país para a área politica, no Congresso não haverá nenhuma solução. Em que o estado de sitio alteraria a situação atual? Que outras prerrogativas essa medida oferecerá ao sistema dominante que ele não possui hoje.

Analisando o pronunciamento do deputado Clovis Stenzel, o sr. Covas declarou o seguinte:

"O deputado Clovis Stenzel (identificado com os militares) diz que a oposição está sendo conivente com a agitação reinante no País, particularmente a estudantil: não damos muita importancia ao pronunciamento do sr. Clovis Stenzel, que representa uma area bem definida neste País, graças a Deus, uma pequena minoria".

Falando sobre a correspondencia que teria recebido do sr. Carlos Lacerda o deputado Mario Covas disse: "Seria falta de ética dar conhecimento do texto da carta que recebi do sr. Carlos Lacerda. Foi uma carta pessoal de elogio ao pronunciamento que fiz em defesa da inviolabilidade do mandato parlamentar e não significa nenhuma tomada de posição do ex-governador diante da atual crise. Nem acredito que ele tenha feito para parecer simpatico ao MDB, tanto que a carta foi endereçada em meu nome, que poderia ou não divulgá-la".

Finalizando as suas declarações no aeroporto de Congonhas o parlamentar federal declarou o seguinte: "O País entrou num esquema mediante o qual a repressão policial já age mediante uma dinamica propria. Há algum tempo atrás, o marechal Costa e Silva, recebendo o reitor da cidade de Brasilia, disse que fatos como aquele não se repitiriam nem na Universidade de Brasilia e nem em qualquer outra. Já agora a repressão não se contenta apenas com universidades, vai aos hospitais. Ou o governo toma providencia no sentido de coibir essa ação repressiva nos termos em que está sendo efetuada, pune os responsaveis pelos desmandos praticados nessa repressão, ou então rapidamente se chega a um impasse. Já se encara como fato normal essa violencia generalizada", finalizou aquele parlamentar.

Banco Mundial ajudará o Nordeste

RECIFE, 24 (Do correspondente Rogaciano Leite) — O Banco Mundial tem interêsse em ajudar o Nordeste, segundo afirmou o sr. Robert McNamara ao governador Nilo Coelho e ao superintendente da SUDENE, general Euler Bentes Mendes. O presidente do Banco Mundial afirmou que não está vindo ao Nordeste exatamente por causa da criação da SUDENE que tem desenvolvido muito a região, acrescentando que como chefe de tão importante entidade, muito poderá ajudar à autarquia nos planos destinados a melhorar as condições da área.

MCNAMARA HOJE EM SÃO PAULO

O sr. Robert McNamara, presidente do Banco Mundial, chega hoje a São Paulo e será recebido, às 15,30 horas, pelo governador Abreu Sodré no Palácio dos Bandeirantes. Uma hora antes, no aeroporto de Congonhas será recebido pelo secretário da Fazenda, sr. Luís Arrobas Martins, em nome do governador Abreu Sodré.

O presidente do Banco Mundial terá uma reunião na sede do governo com o chefe do Executivo paulista. Estarão presentes o secretário da Fazenda, do Planejamento, Transportes, Agricultura, bem como o presidente do Banco do Estado, presidente da Caixa Econômica Estadual e o presidente das Centrais Elétricas de São Paulo. Nesse encontro serão discutidas as possibilidades de financiamento do Banco Mundial às obras públicas empreendidas pelo governo estadual.

O sr. Robert McNamara dirigir-se-á, depois, ao centro da cidade onde continuará o programa estabelecido para a sua permanência de 48 horas em São Paulo.

CONCORRÊNCIA PÚBLICA

HABITAÇÃO E URBANIZAÇÃO DA BAHIA S/A. — URBIS

A Habitação e Urbanizadora da Bahia S/A — URBIS — faz saber a quem interessar possa que o Diário Oficial do Estado da Bahia de 19 de outubro de 1968, publicou Edital de Concorrência Pública para construção de 450 casas populares, no Município de Jequié, na conformidade do estabelecido no referido Edital, e cujas normas encontram-se à disposição dos interessados na sua sede à Avenida Sete de Setembro n.º 84 — 5.º andar.

Salvador, 20 de outubro de 1968

Joselito Falcão de Amorim

Diretor-Presidente

ORGANIZAÇÃO MOGIANA DE EDUCAÇÃO E CULTURA - OMEC

MOGI DAS CRUZES — SÃO PAULO

PRESIDENTE: Deputado Federal Pe. MANOEL BEZERRA DE MELLO

EXAMES VESTIBULARES

FACULDADE DE MEDICINA DE MOGI DAS CRUZES
Exames: 16-17-18-21 e 22/Dezembro

FACULDADE DE ENGENHARIA DE MOGI DAS CRUZES
Exames: 1.a semana de Fevereiro
CURSOS: ENGENHEIROS CIVIS, ENGENHEIROS QUÍMICOS, ENGENHEIROS MECÂNICOS, ENGENHEIROS ELETRICISTAS, ENGENHEIROS METALURGISTAS

FACULDADE DE FILOSOFIA, CIÊNCIAS E LETRAS DE MOGI DAS CRUZES
Exames: 3.a semana de Fevereiro
CURSOS: LETRAS, QUÍMICA, DESENHO, PEDAGOGIA, PSICOLOGIA, MATEMATICA, ESTUDOS SOCIAIS, CIÊNCIAS SOCIAIS, CIÊNCIAS BIOLÓGICAS, ORIENTAÇÃO EDUCATIVA, CIÊNCIAS FÍSICAS E BIOLÓGICAS

FACULDADE DE CIÊNCIAS ECONOMICAS, CONTÁBEIS, ADMINISTRATIVAS E DE RELAÇÕES PÚBLICAS
Exames: 2.a semana de fevereiro
CURSOS: ECONOMIA, CIÊNCIAS CONTÁBEIS, RELAÇÕES PÚBLICAS, ADMINISTRAÇÃO DE EMPRÊZAS

INSCRIÇÕES ABERTAS

LOCAIS DE INSCRIÇÕES E INFORMAÇÕES:
Em São Paulo (Capital) - R. Gabus Mendes, 29 - 2.º - conj. 24 (Trav. 7 de Abril) - Fone: 33-2290
Em Mogi das Cruzes - Rua Senador Dantas, 326 - Fones: 2064 e 3547

I Festival

de 31 de outubro a 26 de dezembro

Do calendário oficial da cidade do Recife.

10 mil cruzeiros novos EM PRÊMIOS

inscrições até 30 de Outubro

Promoção: DIÁRIOS ASSOCIADOS
TV RÁDIO CLUBE

do Frevo

SOCIEDADE

A festa de hoje à noite

Christina

Matildinha Loureiro e Vera Fontoura Moura Andrade

Marcia e Moacyr Moreira Lima recebem hoje à noite para uma grande festa, com renda em favor do Lar Maria Gertrudes. Além da "hostess, a lista de "patronesses" inclui o nome de Vera Fontoura Moura Andrade, Matildinha Loureiro, Maria Izabel Monteiro de Mello Albuquerque, Maria Estela Barreto Dias, Olga Monteiro, Leonie Rodrigues de Moraes, Ana Cristina Monteiro Fontoura Loureiro, Ana Maria Marques, Priscila Maria Ribeiro de Faria, Norma Moreira Lima, Eliane Monteiro de Mendonça, Ana Maria de Almeida Rezende, Cecilia Kerseling, Amelia Reale, Maria Alice Ribeiro de Faria, Marisa Moreira Lima e Dionisia Jaudy.

SALÃO — O Centro Cultural Brasil-Estados Unidos, de Itapetininga, em colaboração com o Lions Club, Rotary e Prefeitura Municipal, convidam para a inauguração do IV Salão de Arte de Itapetininga, domingo, na "Casa Presidente Kennedy". Conhecidos artistas de S. Paulo, R. G. do Sul e Paraná participarão dessa mostra comemorativa do 198.o aniversario de fundação de Itapetininga.

*

GODARD — Numa promoção da SAC, o filme de Jean-Luc Godard "Tempos de Guerra" está sendo exibido pela primeira vez em São Paulo em três sessões diarias, no Teatro Anchieta, sempre com lotações esgotadas. Quem ainda não viu o filme, que trate de fazê-lo hoje, às 16,30, 18,30 e 20,30 horas, pois amanhã, já terá saido de cartaz.

*

VINTE E CINCO ANOS DE POESIA — Já está nas livrarias o novo livro de Paulo Bomfim. Trata-se de "Calendario", antologia que ilustra um roteiro de vinte e cinco anos de poesia — de 1941 a 1966 — assinalado pela publicação de dezenove livros. Editado pela Martins e com belissima capa de Dudu Santos, "Calendario" reune poemas que vão desde "Antonio Triste" até "Canções". E vale a pena lembrar que o seu autor, além de destacar-se como o mais jovem "imortal" da Academia Paulista de Letras, é reconhecidamente um dos poetas mais lidos em todo o Brasil.

*

NOIVADO A VISTA — Geraldo Magela de Oliveira e Silvia Regina Siqueira Simões ficarão noivos, em dezembro, na cidade de Goiania. Ele é mineiro, filho de Teofilo Caetano de Oliveira e de Irene Alkimim de Oliveira, e com vinte e quatro anos apenas já exerce o cargo de diretor-gerente do Banco Mineiro do Oeste em Goiania e Brasilia.

*

NO SALÃO DA CRIANÇA — Hoje, às oito da noite, no seu estande do VIII Salão da Criança, o Centro Nestlé de Economia Domestica realiza o IV Concurso de Culinaria Infantil. Para isso instalou pequenas cozinhas muito bem equipadas, onde cada criança preparará a sua receita. A lista de concorrentes é composta de alunas dos principais colegios de São Paulo, que se inscreveram por sua propria iniciativa, sendo posteriormente treinadas na cozinha experimental do Centro Nestlé.

*

UMA VELHA ASPIRAÇÃO — Concretizando uma velha aspiração do mundo publicitario nacional, a Federação Brasileira de Publicidade e a Associação Paulista de Propaganda farão realizar o II Congresso Brasileiro de Propaganda. O coquetel de lançamento está marcado para logo mais, às seis e meia da tarde, na sede da APP. Durante a reunião serão divulgados os nomes das comissões de honra, organizadora e executiva, integradas por importantes figuras dos meios publicitarios e empresariais do País.

NO HIPODROMO DE CAMPINAS — Um coquetel oferecido pelo Jockey Club de São Paulo comemorou ontem o reinicio das corridas no Hipodromo de Campinas. Toda a diretoria do Jockey esteve presente a esse importante acontecimento.

*

OS INOPORTUNOS — A presença de um "declamador" e de um "cantor", a interpretar "modinhas caipiras", acompanhando-se ao violão, quase puzeram a perder uma brilhante festa beneficente na base de "smoking" e vestido longo. O "cantor" chegava ao extremo de pedir aos convidados que o ajudassem a entoar um estribilho que dizia assim: "Deixa o fubá cai, deixa o fubá cai". Resultado: os componentes de um pequeno conjunto orquestral que dava a sua colaboração à festa, retiraram-se, aborrecidos com tamanha manifestação de vulgaridade e mau gôsto.

*

NUPCIAS — Napoleão de Carvalho Filho e Léa Ruaro Bassi casam-se amanhã, às onze horas, na Capela de São Pedro e São Paulo São pais dos noivos Hilda e Napoleão de Carvalho e Ada Cesira Ruaro Bassi.

*

NAMORO — Decio Rosenthal e Branca Millmann continuam sendo vistos sempre juntos em varias reuniões e festas. Ainda domingo ultimo jantavam na casa de Tonico Silveira, que naquele dia recebia grande numero de amigos.

*

VISITANTES — Chegando ao Brasil o multimilionario alemão Rudolf Oetker, banqueiro dos mais poderosos. Veio acompanhado de sua esposa, que dizem ser muito parecida com Sofia Loren, e de uma comitiva de catorze pessoas, entre amigos intimos e parentes.

*

PROFISSIONAL CEM POR CENTO — Ainda mal recuperada dos ferimentos recebidos durante um violento choque entre estudantes e policiais, ocorrido na Praça das Três Culturas, na cidade do México, está no Rio, desde fins da semana passada, a famosa jornalista italiana Oriana Fallaci, da revista "L'Europeo". Até agora ela se negou terminantemente a conceder entrevistas. Só o fará — segundo declara — se lhe pagarem em dolares, pois, profissional cem por cento, de graça não escreve nem dá assunto aos outros. No Rio, Oriana vem recebendo homenagens. Ainda esta semana foi convidada de honra de um jantar oferecido por Marize Miranda Freitas e de outro no apartamento de Fausto Wolff. A este ultimo compareceu usando pantalonas de veludo e sapato de salto sete.

*

COMO O REI MIDAS — Como ele proprio confessa abertamente no livro de Pauwels "As Paixões Segundo Dali", agora lançado pela Expressão e Cultura, Salvador Dali ama o dinheiro. Diz o chamado "Papa do Surrealismo": "Quando pinto, uma das minhas alegrias é saber que estou fazendo ouro, e o sei com toda a razão, pois cada um dos meus quadros produz um polpudo cheque, que é imediatamente convertido em metal sonante". E prossegue: "A gente de Cadaques, mais sutil que Sartre, pois é mais natural, tem por isso uma admiração por mim onde não entra absolutamente a devoção servil do pobre pelo rico. Olham-me como a uma pedra filosofal. E, como sou avaro, dizem com malicia: "Mas por que Dali é tão seguro, se mexendo pouquinho seu pincelzinho, ele cria ouro?" Não lhes posso explicar que essa avareza mesma é alquimistica, desejo de poder absoluto e que cozinho o meu ouro para fins de imortalidade". E por falar nas "Paixões", o lançamento do livro de Pauwels será comemorado com noite de autografos em beneficio da Casa do Ator, segunda-feira, na Lojinha do Livro (a primeira de uma série que irá funcionar nos principais cinemas da Capital), no Cine Center.

Paulo Bomfim

Calçados Charles Jourdan exclusividade do Vogue

O presidente Johnson jogou um copo de agua fria sobre as esperanças de paz imediatas no Vietnã numa entrevista com a imprensa onde não abordou com precisão uma eventual suspensão dos bombardeios do Vietnã do Norte.

O primeiro mandatario americano, que convocou ontem à tarde a imprensa, inesperadamente, limitou-se a lembrar uma declaração de seu porta-voz no dia 15 do corrente. Nenhuma modificação fundamental ocorreu na situação, afirmou, referindo-se aos contatos entre Washington e Hanoi para uma eventual suspensão dos bombardeios.

JOHNSON: PAZ AINDA DIFICIL

Johnson não desmentiu nem confirmou que a Casa Branca tenha feito novas propostas recentemente a Hanoi, mas insistiu em duas ocasiões em que os esforços diplomaticos são muito mais eficazes quando são realizados em segredo.

A entrevista com a imprensa era aguardada há dias, e esperava-se que Johnson confirmasse os rumores que circularam em Washington, Paris e Saigon sobre uma iminente suspensão dos bombardeios norte-americanos no Vietnã do Norte.

SEM NOVIDADES

Mas Johnson insistiu em que a declaração que George Christian, seu porta-voz, publicou no dia 15 de outubro, era exata e que continua sendo igual hoje.

O primeiro mandatario americano admitiu indiretamente que estão em curso gestões diplomaticas secretas.

Mostrou-se muito reservado sobre as ultimas estatisticas publicadas em Saigon, segundo as quais as perdas norte-americanas e aliadas diminuiram notavelmente nos ultimos dias.

E afirmou que nada tinha a dizer pelo fato de ter pedido "manter nossas perdas nesse nivel", mas vacilou em empregar a palavra pausa, "que é empregada demais". Quero, afirmou, evitar de dar um falso sentimento de segurança.

SEM DIFICULDADES

O presidente negou-se depois a informar se insistia em que o Vietnã do Norte lhe desse garantias publicas de um gesto recíproco se houvesse uma suspensão de bombardeios, ou se ficaria satisfeito com algum indicio particular a respeito.

"Creio que, no que diz respeito ao Vietnã, mais vale que nos atenhamos ao que acabo de dizer", afirmou.

Acrescentou que a Casa Branca não tinha nenhuma dificuldade para comunicar com Hanoi e trocar opiniões com o governo norte-vietnamita, graças sobretudo às conversações de Paris, que descreveu como sendo uma consequencia direta de seu discurso de 31 de março.

Ressaltou a respeito que sua decisão de há mais de seis meses de restringir os bombardeios no Vietnã do Norte ficou plenamente justificada pelos fatos.

"Estou cada vez mais satisfeito por ter tomado esta medida", afirmou. "Mas, como já disse varias vezes, não creio que seja desejavel iludir a todo mundo".

REAÇÃO

PARIS — Nas conversações de paz de Paris o chefe da delegação norte-vietnamita, Xuan Thuy, reagiu ontem com dureza à entrevista concedida à imprensa pelo presidente Johnson. O delegado disse que "os norte-americanos falam de paz mas não a desejam realmente" e exigiu novamente uma suspensão incondicional dos bombardeios contra seu país. "Se (os EUA) cessassem seus bombardeios amanhã, haveria novas perspectivas", afirmou. Interrogado sobre se, da mesma forma que Johnson, não via nenhuma novidade nos contatos Washington-Hanoi, o delegado norte-vietnamita disse: "A cortina de bombas lançadas sobre a parte meridional da Republica Democratica do Vietnã é dia a dia mais densa, dia a dia há mais aviões, e a fumaça que se ergue do solo é tanta que me impede de ver qualquer outra coisa". (AFP)

NO BRASIL, O RELOGIO ATOMICO OSCILLATOM

Chegou ao Brasil um dos mais impressionantes instrumentos criados pelo homem, para a medição do tempo: o relogio atomico Oscillatom, de fabricação suiça.

Sua exatidão é o que há de mais proximo ao absoluto. A margem de variação não chega a 1 milionesimo de segundo por dia, o que equivale a um segundo em 3.000 anos. Transportada ao dominio das unidades de comprimento, corresponderia a 4 mm na determinação da distancia da Terra à Lua.

Contendo um relogio de quartzo, o Oscillatom utiliza um ressonador de jato atomico de césio e constitui um padrão primario absoluto, não necessitando de qualquer ajustamento, como é o caso dos outros padrões.

Na Expo 67, do Canadá, o Oscillatom foi uma de suas atrações. Na Europa, America do Norte e Extremo Oriente tem sido seguidamente utilizado com o mais brilhante desempenho. As aplicações do Oscillatom são multiplas: base de tempo para observação de satelites; medida de variação da velocidade de rotação da Terra; sincronização dos sistemas de radionavegação; emissão de sinais horarios; dispositivos para evitar colisão de aviões em vôo, entre outras.

O Oscillatom estará exposto à visitação publica, nos proximos dias 2 e 3 na Loja da Swissair, à Av. São Luiz, 153, em São Paulo, numa iniciativa do Centro Relojoeiro Suiço do Brasil.

CENTRAIS HORARIAS OFERECIDAS AO BRASIL

Chegaram também ao nosso país, oferecidas pela Federação Suiça das Associações de Fabricantes de Relogios ao Governo Brasileiro, duas Centrais Horarias de alta precisão, uma destinada ao Palacio do Planalto, em Brasilia, e outra à Radio Ministerio da Educação e Cultura.

Cada Central Horaria possuirá um relogio de quartzo ligado a um sistema de relogios secundarios de funcionamento simultaneo.

Para estabelecer o controle de exatidão de marcha desses equipamentos é que está vindo ao Brasil o relogio atomico Oscillatom.

MINISTERIO DA INDUSTRIA E DO COMERCIO

INSTITUTO BRASILEIRO DO CAFÉ

COMUNICADO N.º 52/68

A Diretoria do Instituto Brasileiro do Café, na conformidade da Lei n.o 1.779, de 22-12-1952,

Considerando que a VIA OURO da Ficha-Registro (Mod. 19/20-A), de acôrdo com a simplificação das normas de comercialização interna implantada com a Resolução n.o 380, de 23-9-1966, tem por finalidade instruir o processamento da utilização do café do "disponivel", seja na exportação, no consumo de bordo, no consumo interno ou na transferência de um pôrto para outro, o que não confere a essa VIA qualquer valor comercial,

Considerando que a VIA OURO da Ficha-Registro (Mod. 19/20-A), não representa documento comprobatório da qualidade do café,

Considerando, todavia, a necessidade de se obter dados precisos entre o registro e a utilização dos cafés encaminhados para os portos de exportação, inclusive para perfeito contrôle do "disponivel",

COMUNICA,

ART. 1.o — As VIAS OURO da Ficha-Registro (Mod. 19/20-A), a partir do dia 1.o de novembro do corrente ano, permanecerão em poder da Agência que houver processado o registro do café nos termos do art. 12 do Regulamento de Embarques da Safra 1968/69

ART. 2.o — As VIAS OURO da Ficha-Registro (Mod. 19/20-A) continuarão a ser utilizadas nos processos de exportação, consumo de bordo, consumo interno, e demais casos que exigem a entrega dessa VIA, de acôrdo com o estabelecido na Resolução n.o 380, de 23-9-66 e Ordem de Serviço n.o 48/66, de 22-12-66.

Rio de Janeiro, 23 de outubro de 1968.

ORLANDO MASTROCOLA
Presidente, em exercicio

Washington

Laudo chegou

Chegou ontem a Washington o sr. Laudo Natel, ex-governador do Estado de São Paulo, que visita os Estados Unidos como convidado especial do governo norte-americano.

O sr. Laudo Natel já visitou os Estados da Georgia, Carolina do Norte, Florida, Carolina do Sul e Maryland, dedicando-se a estudos e observações de natureza socio-economica. Ontem, foi recebido em audiência especial pela Embaixada brasileira. À tarde, foi recepcionado no Departamento de Estado em nome do governo dos EUA.

O sr. Laudo Natel está realizando observações sobre a moderna técnica adotada pelos agricultores norte-americanos e tambem visitando universidades, a fim de inteirar-se da mecanica do sistema educacional dos EUA e manter reuniões com diferentes grupos de estudantes ianques (CJ)

REPORTER NG

Willy Brandt — O ministro Willy Brandt chegou ao Adenauer Allee, em Bonn, sem as maiores chances. Foi uma repetição em Bonn da historia de Ernest Bevin. Uma das grandes historias da moderna diplomacia europeia é como o antigo operario portuario de Bristol e temivel secretario-geral do Sindicato Britanico dos Operarios de Transportes conquistou, como ministro do Exterior da Grã-Bretanha, admiração e, em seguida, os corações da formidável equipe do Foreign Office.

O que mais impressionou os diplomatas de carreira foi o espantoso instinto politico de Brandt, vinculado a uma lealdade absoluta. A principio, alguns diplomatas pensavam que Willy Brandt seria apenas testa de ferro do possante manager do Partido Social Democrata, Herbert Wehner. Enganaram-se redondamente. Descobriram, em vez disso, que o seu novo chefe era um estadista internacional, solidamente alicerçado.

*

Plano — Os ministros da Saude de 26 países e territorios do Hemisferio Ocidental reunidos em Buenos Aires redigiram e assinaram uma declaração destinada a intensificar os programas de saude nas nações-membros da Aliança para o Progresso, na qual se dá especial atenção à modernização da vida rural. Há uma expectativa muito grande sobre a anunciada utilização do plano nacional de saude, em escala continental, pois provavelmente o plano jamais irá à pratica.

*

Ingleses — **Os ingleses em plena ofensiva comercial. Em Londres, acabam de divulgar que venderam veiculos comerciais para o Brasil, que está em ritmo de novos modelos lançados num mercado que ainda não deu sintomas de crise. Agora, os ingleses querem nos vender livros. Em São Paulo, encontra-se a sra. Elizabeth Stockwell, que daqui irá ao Uruguai, Argentina, Chile, Peru, Equador, Colombia Venezuela e Mexico.**

*

Privilégios O deputado Dias Menezes requereu o comparecimento à Camara, do ministro Macedo Soares, que acaba de regressar da Europa, a fim de prestar esclarecimentos sobre privilégios que teriam sido concedidos à firmas importadoras de café da Alemanha, para a comercialização do café brasileiro, naquele País. Em materia de café, a situação é dificil, não só por causa deste "caso alemão" mas principalmente face à sobretaxa do solvel para os Estados Unidos.

Jean-Michel

*

As saias **A palavra de ordem de Mary Quandt, a mulher que lançou a mini-saia com cinco centimetros e que a carioca generosamente ampliou para 10 e 15, de acordo com a temporada de frio ou calor, está anunciando em Londres que nos proximos 20 anos não haverá mais butiques, mas somente salões de beleza. A profecia inclui na faixa do obvio.**

*

O preço Haveria um equivoco sobre o custo do progresso e dos deputado, pois dados disponiveis assinalam que ambos são até baratos e não dependem de tabelamento da SUNAB. No primeiro semestre deste ano, cada brasileiro pagou menos que o preço de um maço de cigarros para manter o Congresso. Você, leitor, pagou 81 centavos para que os deputados e senadores pudessem dar aquele recado. Um congressista em media fatura três milhões antigos mensais.

*

Avião **O mais novo avião brasileiro, o "Bandeirante", totalmente projetado e construido no Centro Tecnico de Aeronautica, em São José dos Campos, fará seu vôo inaugural no proximo sabado. O ultimo teste foi realizado sabado passado e seus resultados foram considerados altamente satisfatorios. Após os ensaios de vôo, o "Bandeirante" será fabricado em escala industrial no Brasil.**

*

Homenagem O ex-ministro Roberto Campos homenageado em S. Paulo pela Camara de Comercio Argentina, que lhe oferecerá um almoço no jardim de inverno do Fasano. Na ocasião, Campos fez uma conferencia sobre "Integração latino-americana", focalizando aspectos ineditos da projetada integração, por sinal, vista com maus olhos pelo tenente-general Ongania, o que tem causado alguma preocupação em setores diplomaticos brasileiros.

*

Rhodia **Seguiu para Paris o sr. Jean-Michel Romano, diretor-superintendente da Rhodia Industrias Quimicas e Têxteis do Brasil. Informou que durante sua estada no Velho Mundo, tratará de problemas tecnicos para a ampliação do Grupo Rhodia em nosso País, de acordo com o plano de expansão da empresa, que prevê aumentos de produção de 30 a 100 por cento, conforme os produtos, até fins de 1969, com investimentos superiores a 20 milhões de dolares.**

*

Emprego Um dos piores empregos na Europa, no momento, é o de ser guarda-costa de Alain Delon. Nada menos de dois já morreram, ambos iugoslavos. O primeiro Miroslav Marko Vic e o segundo, Milos Milosevic, encontrado morto ao lado de Barbara Rooney, mulher de Mickey Rooney. Em todo o caso, o cargo está à disposição de candidatos. Em tempo: Alain Delon paga muito bem.

*

Dias Menezes

*

Amostra Na Galeria Atrium, daqui de São Paulo, Luis Jasmim mostrando suas mais recentes retratadas, no caso, Maria Betania, Clarice Lispector, Josefina Jordão e outras menos cotadas... Delal Achcar tem na agulha um espetaculo de ballet para a rainha Elizabeth para ser apresentado em Brasilia, caso o Cerimonial não dê o contra.

*

"Canção dos Pombos" Às 19 horas de hoje, no saguão da Estação da Luz, será realizada uma noite de autografos, promovida pela Estrada de Ferro Santos a Jundiaí e pela Editora Italo-Latino-Americana Palma, de Palermo, para lançamento do livro de poemas "Murais", de Heráclito Pires. Será declamado, na ocasião, o poema "Canção dos Pombos da Estação da Luz", que consta do volume.

E' a primeira vez que se realiza um lançamento de livro naquele local de grande afluencia publica, e o eng. Luiz Leite Bandeira de Mello, presidente da ferrovia, determinou as providencias necessarias para o resguardo do local da solenidade. E' tambem a primeira vez que os pombos da referida estação figuram como motivo de um poema de longa extensão e elaborado segundo a tecnica da moderna epopéia.

*

Reforma O ministro Ivo Arzua revelando que o governo Costa e Silva vai atacar a reforma agraria, mas acentuou que essa reforma não implicará na tomada de terras, como muita gente pensa. Frisou que, pelo contrario, os fazendeiros que cultivam suas terras terão maiores incentivos do governo. Mas os latifundiarios, que não plantam nada em suas imensas fazendas, estes serão pressionados com a desapropriação das terras.

*

Encontros Dois longos encontros do ministro Magalhães Pinto no Itamaraty e que por certo não se prenderam a questões de politica externa. Foram com o marechal Odilio Dennys e com o ministro Gama e Silva.

*

Rapidas Na proxima coleção de Charles Jourdan, sapatos com tiras inspirados na moda Pelé-Vermelha... A rainha Elizabeth receberá em Pernambuco seu primeiro presente no Brasil: o livro de Gilberto Freyre "Historia de Pernambuco", presente do governador Nilo Coelho... Tranças enormes e artificiais estão sendo vendidas nas butiques de Londres, para serem usadas presas, uma em cada lado da cabeça.

*

Empresarios O sr. Antonio Carlos Osoria, presidente da Associação Comercial do Rio, anunciando uma reunião nacional de empresários, visando ao exame de problemas... A Embaixada do Japão no Rio providenciando a remessa de livros de Yasunari Kawabata, ganhador do Prêmio Nobel de Literatura, provavelmente em inglês... A imprensa francesa abrindo espaço para Pelé, astro de televisão, com seu contrato milionário.

*

Não crentes A Conferencia Nacional dos Bispos do Brasil decidiu aceitar a sugestão do cardeal Koening e criou um secretariado para os não-crentes. Quer dizer: a Igreja dá, assim, uma prova de tolerancia para com os ateus, não suportados por alguns regimes como os do Peru, Argentina, Paraguai, Panamá e seus vizinhos mais intransigentes. A criação do novo secretariado contou inclusive com o apoio dos cardeais Agnello Rossi e Jaime Câmara.

*

Ironia **E' o cúmulo. Só pode acontecer aqui. Instala-se, oficialmente, uma Comissão de Defesa dos Direitos Humanos, em Palácio. Lá fora, nas ruas, os direitos humanos são resolvidos na base do trabuco. Um autêntico tiro-ao-alvo, em que os pombos ou pratos são os chamados cidadãos que têm os direitos proclamados na reunião palaciana.**

*

MAM E no Museu de Arte Moderna, do Rio, uma estupidez sem sentido. Típica, também, dos nossos dias. Fazia uma exposição da Semana do Livro e se impede a imprensa de fotografá-la.

*

Elizabeth — Vai ter muita gente do chamado "society" dando mancadas **homericas nas recepções e solenidades a que comparecer a rainha Elizabeth II. O protocolo é exigentissimo. Milhões de pedidos de convites e o numero de presentes sempre reduzido pelos encarregados do protocolo.**

*

Apedrejado — Um orgão de imprensa do Rio, que já foi por varias vezes, ao longo da historia, apedrejado, incendiado, e é desprezado pela imensa maioria da nova, vem tratando os estudantes como se fossem marginais e as Faculdades como se fossem "rendez-vous". Logico que muito sem respeito por determinados setores poderosos da atual conjuntura. Teve seu primeiro castigo. Foi apreendido e estampa em sua primeira página que Vera Gimenez foi presa não por estar participando das manifestações de anteontem, mas por estar embriagada e cair na via publica. Quem? A propria foto que publica.

*

Agricultura — Em 10, a produção rural brasileira era equivalente a 25 **milhões de pessoas. Em 60, pessoas para quase 39 milhões, constituindo 50% do total da população nacional. Em 70-75, as projeções indicam uma diminuição percentual da população rural, embora exista um incremento nos valores absolutos.**

*

Reporter NG Esta coluna é de responsabilidade dos jornalistas Joaquim Pinto Nazario e Leo Guanabara. Correspondencia: Rua 7 de Abril, 230, em São Paulo, e rua do Carmo, 6, sobreloja, na Guanabara.

Drury's
o maior nome em whisky no Brasil.

RAPIDAS DOS QUATRO CANTOS

● LISBOA — O presidente do Conselho português, António de Oliveira Salazar, já saiu do estado de coma, se-gundo se anunciou, ontem, num boletim médico do Hospital da Cruz Vermelha. O boletim acrescenta que "a melhora se acentuava". Pela primeira vez, o texto não incluiu a já cos-tumeira frase: "Prognóstico reservado". Concluiu fornecendo os seguintes dados: temperatura, 36,6; tensão arterial: maxi-ma, 15; mínima, 9; pulsações: 78 por minuto.

● BUENOS AIRES — Foi encerrado o Segundo Con-gresso Sul-Americano do Comércio de Derivados de Petró-leo. Tomaram parte nas deliberações representantes da ARPEL (Assistência Recíproca Petrolífera Estatal Latino-Ame-ricana), da Petrobrás (do Brasil), da ANCAP (do Uruguai) e da Yacimientos Petrolíferos Fiscales da Bolívia. No final das deliberações foi aprovado um documento no qual os delegados recomendam a seus governos que considerem os interesses internos de consumidores de derivados de petró-leo como um dos objetivos fundamentais das respectivas po-líticas nacionais.

● MADRI — O novo embaixador do Brasil na Es-panha, Auro Soares de Moura Andrade, apresentou, ontem, suas cartas credenciais ao chefe do Estado espanhol, gene-ralíssimo Francisco Franco. O diplomata brasileiro foi re-cebido no Palácio de Oriente com tôdas as cerimônias de gala e por altas autoridades civis e militares. Depois da entrega de credenciais, o embaixador brasileiro e o chefe de Estado passaram a uma sala imediata, onde mantiveram uma entrevista em presença do ministro de Assuntos Exte-riores, Fernando María Castiella.

● MANAGUA — O ministro das Relações Exteriores, Lorenzo Guerrero, confirmou que a Nicaragua mantém re-lações com o Panamá. O embaixador panamenho Mário Obal-dia, que renunciou em 10 do corrente, regressou a Managua, possivelmente para reassumir o cargo. Segundo disse Guer-rero, Obaldía não precisa apresentar novamente cartas cre-denciais.

● KEY WEST, Flórida — O pilôto Charles Olivero regressou, pouco antes do meio-dia de ontem, a esta cidade, procedente de Havana, depois de ter sido obrigado a dirigir-se a Cuba, no dia anterior, com seu avião monomotor Ces-na-177. Depois de descer do aparelho, o pilôto foi escoltado pelas autoridades federais, que o impediram de formular de-clarações aos jornalistas.

● CABO KENNEDY — Os novos heróis espaciais nor-te-americanos desportaram, hoje, de seu primeiro sono na Terra, desde que a circunvoaram 163 vêzes e começaram a transmitir aos peritos novas informações sôbre o comporta-mento de um veículo lunar. O tema mais importante mencionado numa ocasião por Walter Schirra, Don Eiselle e Walter Cunningham foi o magnífico funcionamento, por dez vêzes, do poderoso foguete propulsor da Apolo-7.

● NOVA YORK — As últimas pesquisas de opinião pública parecem reduzir a desvantagem em que se encontra o candidato presidencial do Partido Democrático, Hubert Humphrey, mas, apesar disso, uma recém-fundada organiza-ção de elementos democráticos prevê sua derrota nas elei-ções de 5 de novembro e já iniciou sua campanha para lan-çar o nome do senador Edward M. Kennedy às eleições de 1972. Segundo uma consulta de Gallup Poll, o candidato pre-sidencial republicano, Richard Nixon, tem somente cinco pontos de vantagem sôbre Humphrey na vital região do leste norte-americano, cujos doze Estados têm 149 dos 270 votos necessários para conquistar a maioria do colégio elei-toral.

● NOVA YORK — O embaixador da Venezuela nos Estados Unidos, Enrique Tejera Paris, atacou os governos militares da América Latina em geral, afirmando que "a internacional da fôlce e do martelo tende a intervir nos países democráticos". "Peron, Odría, Trujillo, Perez Jimenez e Rojas Pinilla tomaram o poder para estabelecer regimes iguais aos dêles. Para a Venezuela e para os demais países democráticos é evidente que enquanto houver governos mi-litares o povo corre perigo", acrescentou Tejera Paris, em declarações publicadas pelo jornal "El Diario de La Prensa".

● BOGOTÁ — O enxêrto da válvula cardíaca de um coração numa mulher de 34 anos, ontem, em Medellín, Co-lômbia, foi coroado de êxito. Considerando ser esta a pri-meira operação do gênero na América Latina, constitui o décimo passo de enxertos humanos do coração no país. O estado da paciente, Graciela Gonzalez, era considerado, ho-je, muito satisfatório.

● ATENAS — O imenso monastério russo dos montes Athos "Aghio Panteleimon" foi destruído, quase totalmente, por um incêndio que se iniciou na noite de têrça para quarta-feira mas que só foi vencido ontem pela manhã. Felizmente, as chamas não afetaram a rica biblioteca do monastério, nem os objetos preciosos do culto e inúmeros ex-votos, oferecidos pelos fiéis russos ao monastério.

● SANTIAGO — O govêrno do Chile enviou, ontem, ao govêrno do presidente da Bolívia, nota de protesto contra o ato antichileno, realizado esta semana, emLa Paz, durante o qual foram queimadas bandeiras chilenas. O protesto foi encaminhado através do govêrno brasileiro, pois os dois go-vêrnos não mantêm relações, segundo anunciou a chancela-ria. A declaração oficial diz que "o ato inqualificável de quei-mar bandeiras chilenas em um acontecimento organizado pe-lo govêrno da Bolívia e um discurso anterior do presidente Barrientos revelam uma política que incita à violência e põe em perigo a paz".

● NAÇÕES UNIDAS — O secretário-geral U Thant disse que "os ideais e objetivos enunciados na Carta estão sendo cumpridos", mas, apesar de nossa determinação de "pre-servar as gerações futuras do flagelo da guerra, continuamos a viver sob a ameaça de uma possível aniquilação nuclear".

● HOUSTON — Um enfêrmo de 42 anos, que se sub-metera a um enxêrto de coração no Hospital eMtodista de Houston, quarta-feira à noite, faleceu seis horas depois, anunciou o diretor do Hospital, Emilio Capobianco havia si-do operado pelo dr. Michel Debakey e a operação durou seis horas. As causas do óbito não são conhecidas.

● LA PLATA, Argentina — Foi decretada pelo juiz fe-deral local a prisão preventiva dos 14 guerrilheiros deti-dos a 19 de setembro último em Taco Ralo (Província de Tucumán). Os 13 homens e uma mulher que integravam o grupo armado haviam sido trazidos pouco depois a La Plata, onde ficaram detidos. Auto-qualificando-se de peronistas, vá-rios dêles confessaram sua participação em assaltos a ban-cos.

● HAVANA — O Partido Comunista Cubano afirmou, lembrando a declaração do primeiro-ministro Fidel Castro em seu discurso de 28 de setembro, que solicitava aos orga-nismos revolucionários que se mantivessem vigilantes e alertas diante dos inimigos da revolução. O órgão oficial do Partido Comunista, "Granma", afirmou que os organismos do govêrno estão aplicando os planos destinados a fortale-cer a vigilância e concentrar ênfase especial nos objetivos militares primordiais no país. O jornal revelou que pou-cas semanas após o início da ofensiva revolucionária pro-clamada por Castro no dia 13 de março, quando foram ex-propriados e nacionalizados mais de 57 mil negócios priva-dos, os contra-revolucionários agentes do imperialismo pro-vocaram 30 incêndios e sabotagens nas fábricas e escolas em toda a ilha. Na grande maioria dos negócios privados em Cuba, informou "Granma" que se haviam refugiado des-ertores, aproveitadores e vagabundos inimigos da revolução e grande percentagem, e a ofensiva revolucionária acabou com seus privilégios e lucros desmedidos, o que, segundo o jornal, fêz com que recrudescesse a atividade inimiga.

● BUENOS AIRES — México, Brasil, Costa Rica e Venezuela foram, ontem, eleitos para integrarem a direção executiva da Organização Pan-Americana de Saúde. O Bra-sil fará parte dêle pelo prazo de um ano, enquanto os outros três o fazem por dois, de acôrdo com o sorteio efetuado. Assim ficaram substituídos durante o desenvolvimento da assembléia con-junta que aqui realizam o Conselho Diretor da Organização Pan-Americana e a Comissão Regional da Organização Mun-dial da Saúde. Os outros cinco membros que integram a direção executiva, e com mandato até 1969, são: Colôm-bia, Estados Unidos, Nicaragua, Uruguai e Trindade-Tobago.

● MONTEVIDÉU — Reapareceram, ontem, os jornais após quatro dias de ausência por causa de confli-tos entre os sindicatos de operários na imprensa e os pro-prietários dos jornais. Coincidindo com a notícia da publi-cação dos jornais, o Poder Executivo permitiu a circulação do semanário "El Popular", órgão do Partido Comunista, e do semanário "Extra", católico de esquerda.

● MIAMI — As organizações anticastristas mais agres-sivas do exílio ameaçaram expulsar delas seu secretário-ge-ral, detido pelo FBI, se mantiver a greve de fome que come-çou no dia 11 último. Orlando Bosch, médico, que a Polícia Federal identifica como o misterioso "Ernesto", que dirige um anticastrista secreto denominado "Poder Cubano", foi hospitalizado ontem, depois de ter desfalecido por não ter alimentos. As organizações Movimento Insurrecional Revolucionário e Comandos comunicaram a Bosch sua deci-são de expulsá-lo, se persistir em sua atitude, por conside-rar como próprio o fato de salvar sua vida, pois nenhum chefe de exército dirige batalhas nem cabe a um dirigente res-ponsável o direito de perder sua vida".

A Checoslovaquia adotou ontem as medidas necessarias para evitar qualquer possibilidade de outra intervenção armada sovietica, proibindo as manifestações ao ar livre comemorativas do cinquentenario do nascimento da nação. Fontes do Partido Comunista disseram que os lideres checoslovacos foram informados pelo Kremlin de que qualquer manifestação anti-sovietica provocaria represalias imediatas das tropas e tanques russos concentrados perto das grandes areas urbanas.

Checos temem nova invasão

As grandes reuniões públicas ao ar livre foram proibidas pelas autoridades, incluída uma manifestação pró-soviética, devido ao temor de que pudesse provocar uma contra-manifestação de elementos hostis a Moscou.

Algumas unidades do Exército vermelho começaram a movimentar-se, ontem, em grandes comboios, por todo o país, mas fontes do Partido Comunista disseram não esperar maiores reduções nas poderosas fôrças postadas em tôrno das cidades, pelo menos até o encerramento das festividades do aniversário.

As tropas soviéticas, segundo as fontes, permanecerão na Checoslováquia até depois do aniversário da revolução bolchevista, no dia 7 de novembro.

RETIRADA

Unidades de outros Exércitos do Pacto de Varsóvia que participaram da invasão já começaram a retirar-se do país, nos têrmos do tratado checo-soviético, que prevê uma substancial redução dessas fôrças durante os próximos meses, embora se calcule que uns 75 mil soldados soviéticos permanecerão indefinidamente na Checoslováquia.

O programa oficial para os dez dias de comemorações de 28 de outubro a 7 de novembro foi aprovado ontem e inclui somente almoços, colocação de flôres, espetáculos teatrais e reuniões de altos funcionários.

As fontes revelaram que o govêrno checoslovaco advertiu uma organização conservadora contra uma reunião de massa projetada para êste fim de semana em uma velha praça de Praga.

PASSEATA

Os conservadores, geralmente comunistas da velha guarda stalinista, que serviram fielmente sob o regime de Antonin Novotny, estão fazendo campanha contra o govêrno reformista de Alexander Dubcek.

Êsses comunistas da velha guarda pretendiam promover uma passeata pelas ruas de Praga, até o cemitério, a fim de depositar corôas de flôres nos túmulos dos soldados soviéticos mortos em 1945 na luta pela libertação da capital checoslovaca então em poder dos nazistas.

CONFERÊNCIA

O vice-ministro das Relações Exteriores soviético, Vasil Kuznetzov, foi recebido pelo primeiro-secretário do Partido Comunista Checo, Alexander Dubcek, na sede do Comitê Central em Praga, anunciou, ontem, a agência CTK.

Stephan Cervonenko, embaixador da União Soviética em Praga, participou da entrevista, em cujo transcurso "foram evocados certos problemas da atualidade que interessavam aos dois países em uma atmosfera de franqueza e camaradagem", acrescentou a agência checa.

SECRETÁRIO DO PC

A entrevista entre o enviado especial do Kremlin e o líder do Partido Comunista Checo foi a primeira que teve lugar desde a assinatura do tratado soviético-checo sôbre o estacionamento de tropas da URSS, há uma semana.

Após ter-se entrevistado com Alexander Dubcek, o vice-chanceler soviético Vasil Kuznetsov visitou, ontem, Alois Indra, secretário do Comitê Central do Partido Comunista da Checoslováquia, e Vasil Bilak, membro do Presidium. (AFP)

Washington

Arias invade a junta

O deposto presidente panamenho Arnulfo Arias, que terça-feira ultima se apoderou da Embaixada de seu país nesta Capital, interrompeu ontem dramaticamente uma reunião que realizava a Junta Interamericana de Defesa e pediu a esta que atue contra o atual regime panamenho.

Arias passou sem parar ante o escritorio da recepcionista situado na parte baixa do edificio da Junta, subiu até o primeiro andar e entrou em uma reunião que realizavam autoridades da Junta.

Quando Arias entrou no salão seguido por seus assistentes, o delegado panamenho ante a Junta, Abel Quintero, ficou rapidamente de pé e disse: "Sou o chefe da delegação de meu país e cedo meu lugar a meu comandante-chefe".

Em seguida, Arias leu uma declaração na qual denunciou o novo regime panamenho de estar infiltrado de comunistas e de ser uma segura ameaça à zona do Canal do Panamá administrada pelos Estados Unidos. Pediu que a Junta atue contra o que descreveu como um perigo à paz e à liberdade no hemisfério.

"PASMADOS"

Após ler sua mensagem de cinco parágrafos, Arias deixou a sala e abandonou o edifício, dirigindo-se a um Cadillac que o aguardava, dirigido por um amigo.

Os delegados da Junta — que representam as fôrças armadas do hemisfério ocidental — receberam a Arias em meio de profundo silêncio.

"Ficamos pasmados, disse um porta-voz da Junta. Supunhamos que fosse uma reunião de rotina e ninguém esperava que aparecesse o sr. Arias".

Depois que o mandatario deposto leu sua declaração, o presidente da Junta, tenente-general James D. Alger, dos Estados Unidos, disse secamente: "Sou grato por sua declaração".

Discutiu-se em seguida brevemente o fato, que não tem precedente e em seguida Alger levantou a sessão. Estas são realizadas cada duas semanas e nelas se discute estrategia militar do hemisfério. (UPI)

Madrid

Agitação operaria

Pelo menos duas manifestações-relampago não autorizadas ocorreram ontem em Madrid, mas o rigoroso policiamento em toda a cidade impediu maiores incidentes. Uma manifestação projetada pelas chamadas Comissões Operarias — sindicatos livres ilegais — na central Plaza de España, foi transferida para outro local a fim de enganar a policia. O ato realizou-se em uma praça do bairro operario do sul de Madrid, onde os manifestantes se dividiram em pequenos grupos para distribuir panfletos nos quais se exigia a criação de sindicatos não controlados pelo Estado. Levantaram barricadas e apedrejaram a policia, mas se dispersaram rapidamente quando chegou um contingente de reforço. Não houve detenções.

No suburbio industrial de Getafe, trabalhadores que gritavam "Liberdade, liberdade" foram dispersados pela policia a golpes de cassetetes. Pouco antes, grupos de estudantes desafiaram o governo realizando uma reunião que havia sido especificamente proibida, durante a qual foram discutidos planos de apoio aos protestos dos trabalhadores.

PORTAS FECHADAS

O governo advertiu pelo radio que a reunião projetada na Faculdade de Ciencias Economicas seria considerada ilegal. Jipes da policia foram estacionados em frente à Faculdade ao inicio das aulas e os documentos dos estudantes foram cuidadosamente verificados para impedir que jovens de outras faculdades entrassem no edificio. Apesar desta vigilancia, os estudantes foram adiante com seus planos de realizar a assembléia, embora o comparecimento de apenas uma centena fosse pequeno em comparação com as reuniões anteriores. As deliberações tiveram lugar a porta fechada e os estudantes impediram aos jornalistas o acesso à reunião. (UPI).

A tripulação de um tanque do Exercito da Polonia recebe flores de jovens polonesas, ao entrar na fronteira, logo após seu regresso da Checoslovaquia. O tanque fazia parte das tropas do Pacto de Varsovia que há cerca de dois meses invadiram o territorio checo, e agora retorna, em virtude do acordo firmado entre a Checoslovaquia e a URSS, segundo o qual só ficarão soldados russos naquele país. (Radiofoto UPI).

Londres

55 padres advertidos

Os sacerdotes catolicos inglezes que se negarem, doravante, a aceitar as palavras da Encíclica Pontifícia "Humanae Vitae", sôbre o controle de nascimentos, não poderão confessar, segundo se anunciou.

Uma carta pastoral do arcebispo catolico de Westminster, cardeal Heenan, divulgada, disse sentido, a unanime decisão tomada sobre o caso pelos bispos da Inglaterra e do País de Gales, reunidos durante três dias na semana passada. Os que se negarem a aceitar a limitação, terão de abandonar seu estado eclesiastico, decisão final que deverá ser tomada pelo bispo de suas dioceses. Cinquenta e cinco sacerdotes britanicos tinham manifestado sua oposição à Encíclica em carta aberta enviada ao "Times", publicada no início deste mês. (AFP)

MAIS FORTE QUE O DÓLAR
LETRA DE CÂMBIO
CREFISUL
(pergunte a quem entende)

CONSULTE-NOS QUANDO NECESSITAR DE PESSOAL TEMPORARIAMENTE
MÃO-DE-OBRA -LTDA.
E NÃO QUISER EMOLUMENTOS TRABALHISTAS
MÃO DE OBRA LTDA.
Rua do Riachuelo, 275 — 13.º andar
FONES: 35-0489 e 35-6883
SÃO PAULO — CAPITAL

HOJE
ÀS 17 HORAS, NO PACAEMBU
FESTA EM HOMENAGEM AO
GUARDA CIVIL
QUE DÁ PROTEÇÃO AO ESCOLAR

JOVEM ESCOLAR
Se você inscreveu o guarda-civil do seu colégio no programa
QUARTELZINHO
vá sexta-feira, às 16 horas, ao ginásio do Pacaembu, e convide os seus pais, professores e colegas.
Leve as bandeiras da sua escola e venha festejar conosco o
O GUARDA DE OURO
Uma promoção do programa:
QUARTELZINHO
PÉ COM PANO
Produção: NELSON CURCIO
canal 4 TV TUPI

turismo

A terra das pedras que falam

A tarde de sabado foi chuvosa. A previsão do tempo pouco tranquilizadora: instável, sujeito a chuvas. O programa de um fim de semana diluiu-se na anunciada bátega. Mas a previsão do tempo tem muito de horóscopo. Baseia-se em dois pratos invisiveis que oscilam proximo da costa brasileira e são denominados centros de pressão. Subita mudança na posição da balança do tempo e logo ocorrem rápidas mutações. E assim aconteceu que a noite chuvosa se transformou num amanhecer glorioso, com uma grande pincelada de sol entrando por uma frestada persiana mal fechada. Eis que se apresenta uma oportunidade de um passeio, tipo excursão. O mar tornou-se quintal paulistano. E' facil chegar junto das ondas que galopam em direção à praia, com suas crinas de espumas, disputando corrida com o vento.

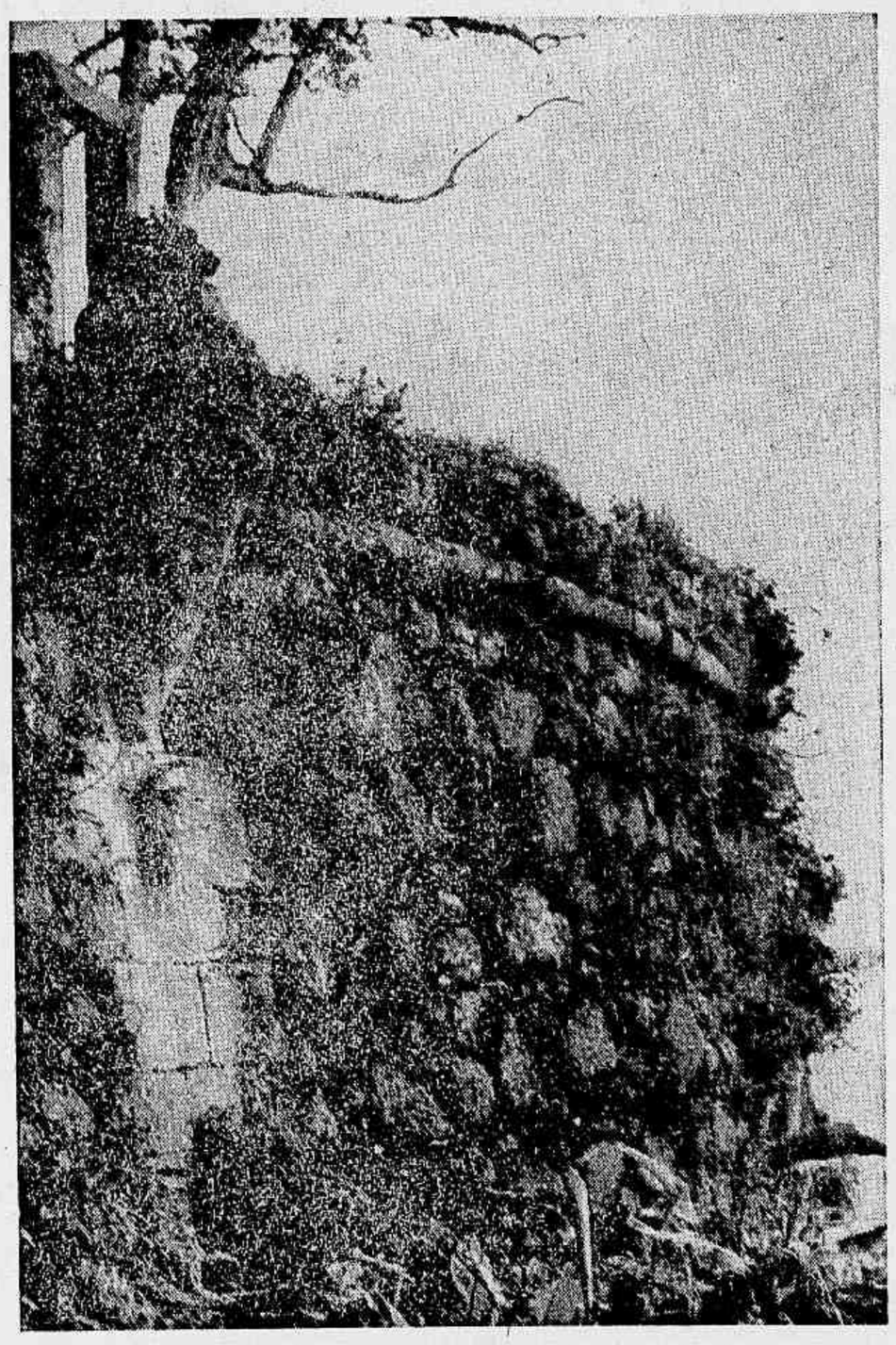

Chegar a Santos já não satisfaz como antigamente. Guarujá é uma especie de recanto de condóminos. A Praia Grande não tem mais a antiga e acolhedora solidão, que muitos apreciavam.

Há quem não goste de tumulto. E detesta as multidões. E nesse caso, para esse domingo ou feriado que teve desolada vespera, e agora começa com rico manhã de sol, há um roteiro fácil. De carro é um instante. Chega-se lá em duas horas, sem necessidade de correr. A demora pode resultar das balsas que fazem a ligação. O lugar chama-se Bertioga. Muita gente já conhece. Mas há também os que de tal recanto só ouviram falar. Brasil? Talvez. Mas existe um roteiro diferente, para quem apreciar o pitoresco. Consiste na lenta viagem de lancha pelo canal. Então acontece coisas de muito encanto e pitoresco. Mas tal roteiro tem um pouco de aventura. Para quem tem carro mais vale entrar na balsa do Guarujá, prosseguir depois pela estrada da ilha de Santo Amaro e, depois, tomar de novo a balsa e saltar na Bertioga. Tem ali o Museu João Ramalho dentro da antiga fortaleza.

Do outro lado também há ruina histórica para visitar. Tem outros maravilhosos panoramas para fixar na retina e na objetiva. Não se esquecem mais coisas, ainda para ver e cujo roteiro no Museu indicam.

BERTIOGA

Ali as pedras falam. Contam uma dolorida história de constancia e heroismo. Foi desde inicio um nucleo e um forte, para defesa da entrada do canal de acesso a Santos. Gosou curto periodo de paz. Em 1547 os tamoios atacaram o nucleo que estava sob o comando de Diogo Braga. Morava ali com seus cinco filhos. No forte se acolheram os moradores quando surgiram os indios em setenta canoas. A luta foi terrivel. Os indios venceram e ali mesmo devoraram os prisioneiros. O ataque havia sido instigado pelos piratas franceses que rondavam a costa. Dos tremendos perigos desses tempos existe a narrativa de Jean de Lery, francês que viveu com Villegaignon e registrou tudo o que vira e ouvira. Conta que os indios assediaram na Bertioga dois portugueses que se bateram denodadamente. Enquanto tiveram polvora e setas, com os arcabuzes e bestas mantiveram distantes os tamoios. Mas quando se lhes acabou a munição sairam a campo limpo para se baterem à espada. Foram então dominados. Em face da terrivel sorte que os esperava, começaram a bradar auxilio do céu. Choravam. E os indios lhes diziam, espantados, porque homens tão valentes antes agora choravam como mulheres. E ali foram abatidos a tacape e comidos.

O ataque mostrou a necessidade de defender melhor o canal, motivando a construção de um forte poderosamente armado e defendido. Em fevereiro de 1558 chegava a S. Vicente o governador geral Tomé de Sousa na flotilha de Pero Gois. Foi nessa ocasião que arribou Hans Staden artilheiro da armada de Senábria. E foi contratado para defender o novo forte por quatro meses, até à chegada de um oficial de el-rei a quem foi comunicada a frequente incursão dos tamoios. O contrato foi ampliado para dois anos. O ataque dos indios a Diogo Braga e seus filhos, aprisionados e esquartejados, mostrara a necessidade de manter defesa constante da entrada do canal. Mormente em duas épocas do ano: em novembro quando os indios faziam a colheita de "abati" com que preparavam a bebida cauim e saiam a combater. E em agosto, época de desova dos peixes e saiam à facil pesca. Então produziam a paçoca piracu, farinha de peixe que guardavam nas tabas.

UMA ARVORE DÁ PÃO

Junto da fortaleza há um bosque. Que lembra o jardim do paraiso. Ali abrem as copas majestosas, de folhagem estranha, arvores que vieram de distantes terras. Das longinquas do Pacifico. De uma ilha maravilhosa batizada com o nome de Taiti. Essas arvores, em nosso clima, apresentam longas barbas vegetais. Enormes, verdes, flutuando ao vento. A brisa do mar as copia. E' uma vegetação tipica que deu o nome às ilhas Barbados. Porque as arvores, assim providas de cabeleiras pendentes, muito semelhantes a barbas, sugeriram aos descobridores a denominação baseada na chocante caracteristica.

A historia ali é diferente. As arvores da fruta pão foram trazidas de longe. As sementes plantadas brotaram. E as arvores encontraram na Bertioga um clima propicio. Semelhante ao da ilha distante. E dessa maneira, meia duzia de arvores da fruta pão ali cresceram e dão seus frutos com abundancia. Quando plenamente desenvolvidas carregam de 200 a 300 frutos. São semelhantes a pequenas jacas. Mas sua caracteristica principal é que assadas no borralho a sua polpa fica semelhante a pão acabado de sair do forno. E por isso na sua ilha originaria, os habitantes da terra não conhecem o nosso pão. O tal que é amassado com o suor do rosto, segundo o texto biblico. Lá basta apenas subir à arvore, apanhar meia duzia de frutos, preparar uma cova, fazer dentro dela uma fogueira, deitar dentro aquelas bolas vegetais, esperar que o calor as asse. Está pronta a fornada. E' só depois retirar das cinzas a fruta pão. E comer com peixe ou mariscos que são pescados ou colhidos junto da praia. Tal facilidade é que motivou uma expedição famosa nos fins do seculo XVIII. E é então que começa uma terrivel estoria. A do grande motim, ocorrido a bordo da galera "Bounty" da marinha de sua majestade britanica. Assunto por varias vezes explorado no cinema. De uma vez com Clark Gable. Mais recentemente com Marlon Brando e Charles Laughton.

TRAGEDIA NO MAR

O capitão Blight, comandante da galera "Bounty", era um homem cruel.

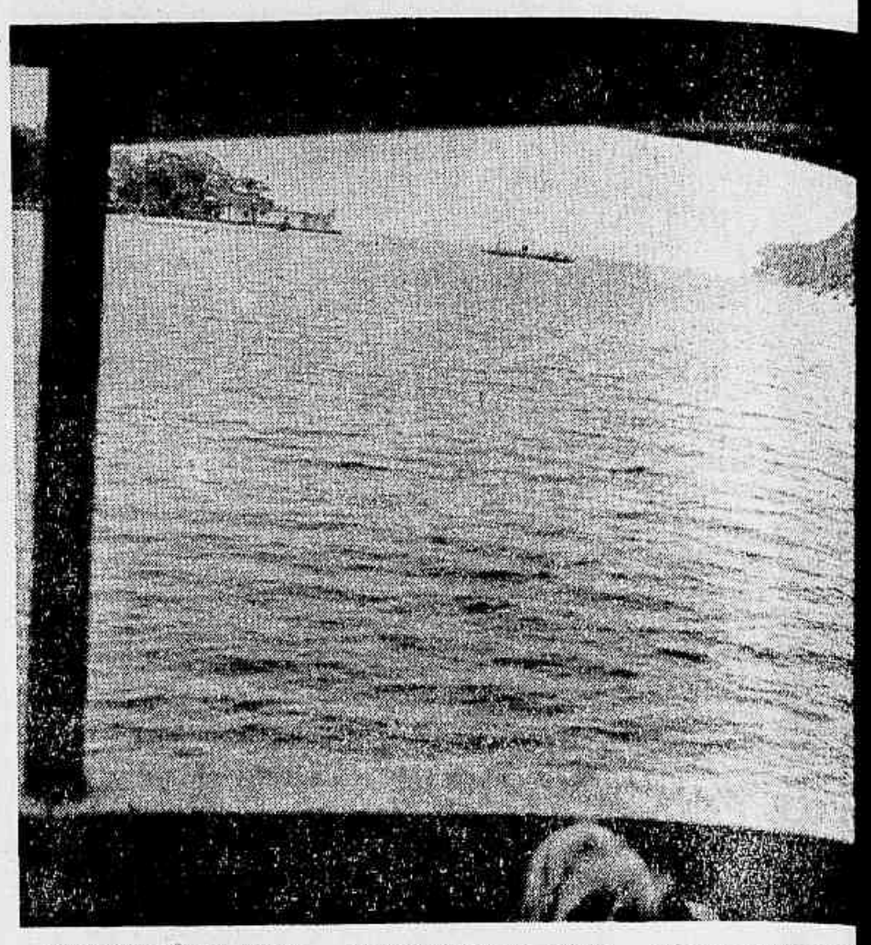

Considerava-se um modelo pela rigida disciplina imposta nos barcos que comandava. Mas que disciplina! As menores faltas eram punidas a chibata. Uma falta mais grave implicava a aplicação de duas duzias de chicotadas nas costas. Era a morte. A carne caia, retalhada, aos pedaços. Os ossos ficavam à mostra. Quando mandava aplicar tal castigo ficava imperturbavel, assistindo às chibatadas, a fim de que fosse nelas empregada a devida força e abrissem lanhos profundos nas costas do sentenciado.

Ora, para o cumprimento da missão botanica fôra escolhida uma tripulação de escol. Não mais de elementos arrebanhados nas tavernas dos portos. Tinham sido destacados marujos da Armada Real. Para cuidar das plantas foi escolhido o botanico David Nelson, que fizera a primeira viagem com o celebre almirante Cook. Levava como auxiliar o jardineiro William Brown. A seleção do pessoal exprime a importancia dada à missão.

O navio "Bounty" chegou sem percalços à ilha de Taiti, carregou mil mudas da arvore "fruta-pão" e alguns milhares de cocos. E partiu.

Aconteceu um periodo de calmaria. O capitão Blight mandou racionar a agua. Em vez de explicar à tripulação os objetivos daquela viagem, a importancia das mudas, silenciou. Os marujos viam diariamente o jardineiro Brown, sob a direção do botanico Nelson, regar abundantemente as mudas, enquanto faltava agua para eles beberem. Fôra inventado um processo ardiloso para diminuir o consumo. Consistia em colocar no cesto da gavea maior um canudo que permitia sorver a agua do deposito. Quem tinha sede era obrigado a subir até lá, carregar o tubo, sorver a agua e depois repô-lo no mesmo lugar. Só mente doentia era capaz de inventar tal processo para restringir o consumo de um liquido considerado vital. Como resultado de velhas queixas, acabou estalando motim a bordo. O imediato Christian chefiou vinte e três membros da tripulação. Tomaram conta do barco. E largaram num bote o capitão Blight e mais 17 membros da tripulação, entre os quais o cirurgião, o contramestre, o botanico e o carpinteiro.

Foi nessa ocasião que o terrivel Blight demonstrou a sua competencia, pois conseguiu levar os seus companheiros até à distante ilha de Timor, de onde voltou à Inglaterra, desencadeando implacável procura dos amotinados. Conseguiram encontrar alguns. Seguiu-se famoso processo que determinou a alteração do brutal codigo inglês da marinha. E devido ao cruzamento dos marujos da "Bounty" com as nativas, a genética encontrou um campo fabuloso de estudos nas ilhas do Pacifico. Sobretudo naquelas em que aportaram os marinheiros do malfadado navio inglês.

Assim, junto do forte João Ramalho aquele bosque de árvores de fruta-pão ciciam uma das mais fascinantes historias do mar.

O OUTRO LADO

Mas do outro lado, mesmo defronte, na ilha de Santo Amaro, onde se banha à beira-mar à cidade-menina do Guarujá, na entrada do canal, da Bertioga, erguem-se ruinas fabulosas. O estudante de historia com elas tropeça nas cronicas do seculo XVI. Entrar naquelas solidas paredes de granito, que a floresta desmantelou, equivale a transpor os umbrais dos seculos XVII e XVIII, quando os galeões dos piratas rondavam a costa paulista, em busca de navios para pilhar. Por ali tambem antes apareciam baleias com frequencia. E os pescadores saiam a arpoá-las, transformando a sua gordura em o[illegible] de muita procura. Lá estão ruinas de antigo arpoado[illegible] perto delas a capela de Sa[illegible] Antonio, onde todos os a[illegible] os pescadores celebram ma[illegible] vilhosa festa, que des[illegible] multidões para a elas assi[illegible] Quando não chove. Pro[illegible] tambem acontece, por ve[illegible] que, nesse dia, incrustado [illegible] meio da enseca da estag[illegible] rolam trovões e caem tem[illegible] radas bategas. Não raro [illegible] melhantes a cataratas t[illegible] bando do céu.

Nas ruinas de gracioso glorioso forte de S. Fil[illegible] onde servia Hans Stad[illegible] todas aquelas pedras fal[illegible] contando coisas de um tem[illegible] em que a vida decorria p[illegible] gosamente. E não havia te[illegible] po para sentir tedio, pois [illegible] todo o dia constituia u[illegible] aventura. E para ver o al[illegible] recer do dia seguinte era p[illegible] ciso ter vivido plenamente [illegible] dia da véspera. São essas [illegible] sas que contam aquelas [illegible] dras na sua eloquente mu[illegible]

Há gente que ali chega [illegible] fica tão emocionado que [illegible] ja as pedras. E' nessa po[illegible] da ilha de Santo Amaro [illegible] se encontra o conjunto [illegible] mais fortes evocações. C[illegible] a capela de Santo Antonio [illegible] Guaibê, com cruzeiro de [illegible] dra e, dentro, altar tap[illegible] de musgo, no qual, com [illegible] as pedras, Manoel da Nóbr[illegible] celebrou missa antes de p[illegible] tir com Anchieta para [illegible] brar com os tamoios a paz [illegible] Peroig, o mais sincero t[illegible] do de paz das Americas.

Mais à frente os restos [illegible] armação das baleias que [illegible] tes apareciam com m[illegible] frequencia à entrada do [illegible] nal, com seus jatos de va[illegible] assinalando suas presenç[illegible] gulando os arpoadores a [illegible] lhes a morte. Em meio [illegible] mata, o forte S. Felipe [illegible] os ramos das arvores bo[illegible] do pelas aberturas as sol[illegible] raizes seculares erguendo [illegible] pedras colossais dos pis[illegible] paredes, proclamando o [illegible] triunfo e a contenda do [illegible] grande aliado, sempre pre[illegible] te, chamado abandono.

Tudo a 100 quilomet[illegible] com acesso facil, em c[illegible] proprio ou onibus da Vi[illegible] Cometa, Rapido Brasil, [illegible] ção Coriaca, itinerario [illegible] Paulo-Santos, Guarujá-B[illegible] tioga.

Foto Narciso Santos
Texto Barros Ferrei[illegible]

TAP Jetours

Chegou a sua vez de fazer turismo internacional através desta promoção única no Brasil.

- 8 excursões inesquecíveis à Europa, Estados Unidos e Oriente Médio (e uma centena de roteiros opcionais).
- Partidas semanais nos superjatos da TAP.
- Hospedagem em excelentes hotéis com tôdas as despesas incluídas.
- Viagens terrestres em autopullmans de luxo.
- Assistência completa, inclusive documentos de embarque e bagagem.

Aproveite já esta oportunidade - talvez única em sua vida - de visitar os lugares que merecem ser visitados.

Procure o seu AGENTE DE VIAGENS e peça o folheto que contém a descrição dos roteiros, os preços e as **excepcionais** condições de pagamento.

IATA

TAP

TRANSPORTES AÉREOS PORTUGUESES
S.PAULO: Av. São Luís, 171 Tels.: 36-3154; 34-4799; 239-1818
SANTOS: Rua General Câmara, 20 - 1.º - Tel.: 2-5832
TÉCNICA ATENÇÃO PONTUALIDADE-A JATO

S. J. de Mello - 68-062 - II-A

Aqui, o tempo

Continua a previsão de instabilidade. Frente quente com deslocamento para o sul, provocando aguaceiros e trovoadas.

Geralmente, as previsões são por 24 horas. Para ontem foi previsto bom tempo e a manhã transcorreu chuvosa.

Tempo tem muito de horóscopo. Há, no entanto, um conjunto de observações que servem de guia. Chuvas fortes no amanhecer significam mau tempo para o resto do periodo. Geralmente, interrupção ao cabo de 24 horas. Se não ocorrer, as chuvas durarão três dias. Probabilidade de bom tempo para o fim da semana.

Aqui, o câmbio

Na ponta da lança [illegible] resposta para os pro[illegible] mas de viagem e co[illegible] pras. As cotações d[illegible] moedas geralmente m[illegible] usadas pelo turista br[illegible] sileiro estão hierarqu[illegible] camente abaixo.

Dolar	[illegible]
Libra	[illegible]
Marco	[illegible]
Franco	[illegible]
Escudo	[illegible]
Peseta	[illegible]
Peso argentino	[illegible]
Peso uruguaio	[illegible]
Lira	[illegible]

O roteiro das modernas minas de Ofir

Dois paises europeus entraram, por ultimo, na comunhão europeia que explora o turismo e já detém a palma do sucesso. São a Espanha e Portugal. A velha Peninsula Iberica está deslocando multidões. Oferece o encanto do seu clima ameno e as maravilhas de suas coisas historicas. A Espanha figura hoje à frente de todos os paises do Velho Mundo com um movimento de turistas da ordem de 20 milhões. Portugal, bem menor, registrou um aumento de 47 por cento. Teve 1.929.498 turistas em 1966.

E 2.516.700 em 1967. Pra esse ano calculam 3 milhões.

A maior parte procede da Espanha. Chega por terra, utilizando os trens e as excelentes estradas, cortando uma paisagem maravilhosa. Procedentes da Espanha, o ano passado, 1.399.747 turistas, entraram em Portugal. Por ar, 383.803.

Os turistas procedentes da Espanha são em sua grande maioria estrangeiros que visitam a patria de Cervantes. E porque já estão ali, vão visitar Portugal que dista em média, menos de 300 quilometros de qualquer grande cidade espanhola. Há lugares em que basta atravessar uma ponte.

Enquanto acontece esse esplendor turistico na Peninsula Iberica, declina o interesse antigo pela França. Tornaram-se raros os americanos em Paris. Sumiu aquela ruidosa euforia dos anos subsequentes à primeira grande guerra e que se caracterizou pelos prosperos negocios, substituindo, com vantagem até, o esplendor da "belle époque" quando Paris detinha o cetro de capital do mundo. E onde se divertiam os principes da terra. Desde o elegante Eduardo VII, aos alegres primos do czar.

A esse periodo principesco sucederam-se as jubilosas multidões providas de dolares, mascando chiclets, tudo comprando sem regatear preço.

Agora tudo mudou. Um reporter do "Paris Soir" relata ter visto num hotel de luxo três hospedes melancólicos, sentados defronte da mesa, comendo o pequeno almoço, enquanto passava junto deles um "groom" com um ramo de gladiolos, como coroa fúnebre da imensa tristeza circundante.

Em frente do "American Express", coração em que palpitava a massa de turistas norte-americanos, enfileiravam-se tapumes em vez dos automoveis de luxo de excursionistas prósperos.

Rapazes cabeludos e moças de "minis" vendiam o "News Yorks" do dia, sem grande entusiasmo, sem a alegre disposição de antigamente. Falta-lhes convicção. Seus gestos exprimiam a perda da esperança.

CAUSAS

Sobre as causas de tal declinio da ausencia do turista rico norte-americano citam a politica governamental, marcadamente antiamericanista. O mês de julho, ante um indice de prosperidade, transcorreu este ano de maneira desastrosa para o turismo francês. Poucos clientes nos hoteis. Nos hoteis de luxo e de primeira categoria, nas lojas de artigos finos, não compareceram os prodigos turistas norte-americanos. Podiam ser agressivamente ignorantes. Mas eram turisticamente muito bons.

Aqueles esplendidos hoteis, construidos no esplendor da "belle époque" e que estavam perpetuamente lotados, entraram em melancolico declinio. O hospede rico, esse bemaventurado, parece ter desertado do Velho Mundo. Porque era uma expressão de privilegios que não existem mais ou sofreram bruscas mutilações.

Como aconteceu com os lordes da Inglaterra. Os grandes cafeicultores do Brasil. Os ostentosos criadores do Prata. O brasileiro, num certo periodo, foi famoso em Paris, figurando como grande senhor em peças teatrais. "Bresilien" em Paris equivale a milardario. Santos Dumont não foi conhecido apenas como o genial inventor. Era tambem recebido na sociedade parisiense como um homem elegante e muito rico.

Os Prados tinham fama de opulentos senhores rurais.

Mas agora tudo mudou. No mundo e tambem em Paris. Diferentes são as correntes de turistas.

ASPECTOS

Os alemães e ingleses estavam habituados ao deficit de seus balanços turisticos. Recentemente o travão de mr. Wilson, só permitindo 50 libras por pessoa, para viajar no exterior, alarmou. O rigor foi justificado pela necessidade de salvar a libra. Já os alemães com sua esplendida e pujante economia não ligam para os gastos no exterior. Em 1968 gastaram divertidamente 5 bilhões e meio de marcos em turismo. O deficit turistico da Alemanha foi de ..... 2.659.000.000 de marcos. Tamanha diferença, fez com que o chanceler Ehard lamentasse as ferias de seus compatriotas. Que em vez de aproveitarem os seus ocios, admirando os encantos da Alemanha preferem sair a peregrinar pelo estrangeiro. E no regresso exigem aumento de salarios para recuperar os gastos.

A França, cuja população vivia mais de turista alienigena do que das excursões nacionais, também tomou providências drásticas, fixando em 7 mil francos o máximo que um francês pode levar para uma excursão fora do seu país.

Tudo isso afinal agravado com a convicção de que turismo não se pode impor fora das estações apropriadas e não prospera em país de clima caprichoso. A clientela quer assegurada a estabilidade climática. E indústria próspera para países ricos em sol e com preços baixos em pagamento de conforto razoável. Desaparece quando os preços sobem e o sol se esconde atrás de nuvens tempestuosas.

Não é uma árvore das patacas que proporciona farta messe com um simples abanar da copa. Constitui um conjunto de providências e condições favoraveis. Surgiram novas correntes. Antes só viajavam os ricos. Agora chega a hora da pequena burguesia.

Mas êsse turista modesto vale muitos milhões. Rendeu à Espanha, em 1961, o total de 330 milhões de dólares. Em 1965, a elevada soma de 1.085 milhões. Em 1966, para cima de 1.200 milhões. O ano passado perto de 1.500 milhões de dólares.

Tal êxito é explicado por ser a Espanha um dos países de vida mais barata.

O êxito turistico estimulou grandes inversões na indústria hoteleira. Em 1963 a Espanha possuia 4.994 hotéis e pensões com 150.850 leitos. Em 1965 passou a 6.224 hotéis e pensões, com capacidade global de 188.682 leitos. Essa capacidade enorme foi ainda aumentada nos últimos dois anos. Mais de 40% das importações espanholas passaram a ser financiadas com a renda proporcionada pelos turistas.

A torre de Belem tornou-se sigla turistica não apenas de Lisboa mas de todo Portugal. E' realmente unica no mundo

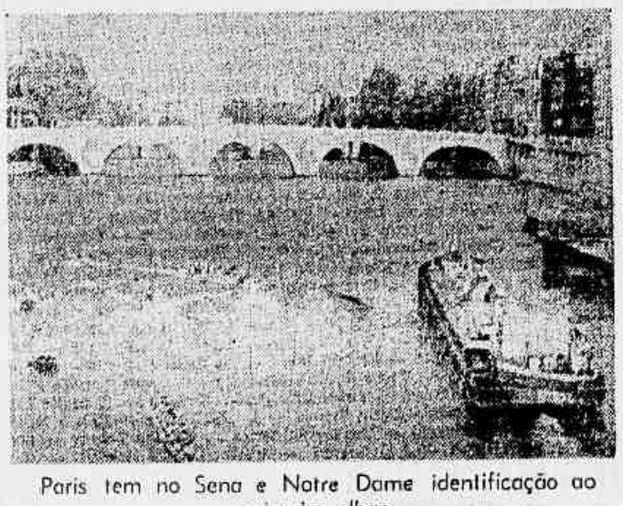

Paris tem no Sena e Notre Dame identificação ao primeiro olhar

Notas e Comentarios

● Para se ter uma idéia do mercado nacional do turismo, é necessario uma viagem a Porto Alegre, Curitiba e Belo Horizonte, para um contato com o pessoal de vendas das empresas aéreas, companhias de turismo e operadores. Ainda na semana que passou esteve o colunista naquelas cidades e delas regressou bastante animado com as perspectivas. Basta dizer que em todas as cidades citadas, lá encontramos varios promotores de São Paulo, lançando excursões, programando viagens em grupo e outros negocios. Verifica-se assim que, nesses Estados, o movimento existe em todos os setores e todos avidos por mais negocios, quase sempre oriundos de São Paulo ou Rio de Janeiro. Francisco Begara, da direção da Air France de São Paulo, esteve em Curitiba, acertando com seus agentes gerais, A Arca Ltda., detalhes do programa da Sorbonne já em pleno lançamento. Nele Charlotte Frank tem grandes esperanças. Lá ainda encontramos Emilio Valfré, da TAP, tambem visitando as agencias de turismo com sua promoção Tapjetours, e preparando terreno para a abertura de mais uma filial da empresa portuguesa, na capital paranaense. Tambem em Curitiba o representante da C. G. Freitas/Pan Europa, da filial de São Paulo, com varios lançamentos para a temporada 1968/1969, sr. Iraldo Alves, animado com as possibilidades. Ao mesmo tempo, tivemos a oportunidade de conversar com Ruy de Mello Pedroso e Antonio Carlos Alves dos Santos, respectivamente representante e chefe de vendas da VARIG para Paraná e Santa Catarina e ambos unanimes em afirmar que estes Estados apresentam fabuloso crescimento quanto a turismo. Outro entusiasmado é Ruy Scarante, diretor da Menezes Turismo. A unica coisa que não nos agradou em Curitiba, foi a longa espera a que é obrigada a maior parte de passageiros. Dificeis são os taxis no aeroporto. Existe exiguo numero que não dá para atender à massa de passageiros que demandam aquela capital. Deve tratar-se dos eternos "donos de ponto" que não permitem concorrencia. E' um mal que, infelizmente, acontece em quase todos os nossos aeroportos.

● Em Porto Alegre o entusiasmo é grande. Apesar do mês de outubro, se mostrar fraco. Deu oportunidade aos agentes para prepararem a proxima temporada. A vida noturna na capital gaucha está tomando aspectos de grande cidade. Vale a pena dar um pulo até a Av. Independencia, para conhecer os novos locais: Encouraçado Batikin, Napoleão, Barroco, Locomotive e Vila Velha. Este ultimo tem, como entrada, uma pequena rua, com um lampião e lojas de antiguidades. Todos oferecem boa musica, divertimento e otimo jantar. Os preços são — para paulistas e cariocas — muito baratos. O grande sucesso do momento é um vinho tinto, recem-lançado, que já deixou muito estrangeiro impressionado, trata-se do Santa Ursula, que honestamente, é identico ao bom vinho francês. Restaurante famoso e que não deve deixar de ser visitado: o "Caçarola", dirigido pelo antigo hoteleiro Otto Klein. Ambiente de alto luxo, musica de orgão e serviço impecavel. E' muito aconselhavel uma viagem ao Sul desse nosso imenso Brasil, onde encontramos sempre aspectos diferentes.

● O substituto de José Americo, na direção geral no Brasil, da Meliá, será o sr. Rafael Ferrer, antigo funcionario da operadora em Madrid, pessoa de comprovados antecedentes profissionais.

● Hoje, às 21 horas, no Restaurante Beco, o jantar comemorativo ao 13.o aniversario do Skal Club de São Paulo. José Vargas, Ernesto Schettini, Nivaldo de Oliveira e Mauricio Frishmann, atuais diretores, estão-se desdobrando para oferecer uma grande festa aos seus associados. Na oportunidade será oferecido um cartão de prata ao associado Gilberto Ratto, que completa 80 anos de existencia e 21 anos de turismo.

● Mais três cidades paulistas ganham folhetos ilustrados e em cores, obra da nossa Secretaria de Turismo do Estado. O titular da pasta, sr. Orlando Zancaner, continua firme no proposito de dar a cada ponto turistico de nosso Estado, um folheto ilustrado.

● A Associação Brasileira de Jornalistas e Escritores de Turismo, ABRAJET, fará realizar um Encontro de Pré-Lançamento da Temporada de Ferias no Sul de Minas. Local e data a serem divulgados.

● Formalmente constituido o Instituto Ibero-americano de Direito Aeronautico e de Espaço, no qual se agrupam instituições, organismos, companhias e juristas de todos os paises da comunidade de fala espanhola e portuguesa. O secretario-geral indicado, foi o sr. Enrique Mapelli y Lopez, da Iberia.

● A Cruzeiro do Sul está organizando programa de excursões para todo o Brasil, que incluirá, os grandes atrativos brasileiros. A Hotur cuidará dos detalhes tecnicos.

● Carlos Bittencourt de Oliveira, em transito hoje por São Paulo, onde tratará de assuntos ligados à administração da região que dirige, que é o Norte do Paraná, pois é ele o diretor da VARIG, com sede em Londrina.

ROBERTO AZEVEDO

Primavera no Jardim Botanico

Orquideas! São a atração maxima de nossa flora, e com o advento da primavera vestem da beleza policromica de suas pétalas, troncos e saxins, no Jardim Botanico de S. Paulo. Flores que constituem apenas parte do patrimonio daquele logradouro onde vicejam e desabrocham as mais variadas plantas e onde árvores venerandas oferecem sombras amigas. Com seu museu, seus cursos de floricultura e jardinagem, com a venda de mudas, o frescor de seus repuxos, instalados no centro de tanques, seus lagos e parques infantis e a serenidade verde de seus gramados, torna-se o Jardim Botanico lugar ideal para passeios turisticos.

Agora o acesso é facil. Em breve será melhor ainda, quando estiver concluida a avenida Agua Funda.

A grande estufa do orquidario é uma realização antiga. Data do governo Julio Prestes, sendo secretario da Agricultura o agronomo Fernando Costa, depois interventor em S. Paulo.

Nasceu cercado de muito zelo. E tornou-se logo conhecido pela imensa variedade de orquideas ali reunidas. Certa vez, a atriz cinematografica Rosita Moreno, que acabara de rodar filme de grande sucesso em Hollywood, passou por S. Paulo e fez questão de visitar o orquidario. Ficou maravilhada. Porque a orquidea é realmente a flor mais bela. Sua variedade é imensa. Na época da floração constitui o maximo esplendor do reino vegetal, disputa com vantagem a rainha da rosa. Que é rainha das flores pelo simples fato de não conhecerem no Velho Mundo, quando lhe conferiram o cetro e a coroa, a nossa maravilhosa orquidea. Eleita agora a flor suprema. Que determina o aluguel de aviões para o seu transporte nas grandes festas do mundo. E' de fato a flor do paraiso. Se tivesse aroma peculiar, como a rosa, que aconteceria no mundo dos perfumes? Quem duvidar, vá ao Parque da Agua Funda e visite o orquidario ali existente: 32 mil especies de orquideas registra o Museu Botanico que se apresenta como o mais rico no genero no continente.

ESPLENDOR TROPICAL

E' recinto pouco visitado e também pouco conhecido. No entanto apresenta-se como passeio esplendido para qualquer dia. Para qualquer tarde sem programa.

Esse museu botanico "Dr. João Barbosa Rodrigues" denominado, integra o conjunto mais conhecido como orquidario do Estado. O predio, especialmente construido, ostenta nas paredes exteriores adornos em alto relevo dos mais interessantes.

Há quadros explicativos que constituem amenissimas licões de botanica. Frutas de cera, uma porção de coisas variadas e instrutivas.

Aberto todos os dias da semana, menos às segundas-feiras, o horario é das 12 às 18 horas nos dias uteis. Aos domingos e feriados das 9 ao meio-dia e das 13,30 às 16,30 horas.

Notas a jacto

Com a chegada da rainha Elizabeth a São Paulo, no próximo dia 5 de novembro, espera-se grande número de turistas e visitantes ingleses.

E estimado em dez mil o número de excursionistas da Grã-Bretanha e Estados Unidos que visitarão São Paulo no inicio de novembro. Os britânicos, ufanos da sua soberana, que presidirá bela festa.

Levando em consideração tal acontecimento, o secretário de Cultura, Esportes e Turismo determinou a impressão de folhetos em inglês para servirem de guias turisticos. Contêm excelentes fotografias a côres de aspectos da cidade e roteiros de suas diversões. O folheto "Promenading in S. Paulo" constitui uma excelente cartilha do que de mais belo e caracteristico há para de fato inglês ver. Outro folheto "Museum and Churcha" revela uma das preciosidades paulistanas, que é o Museu de Arte. E outro de imenso encanto: o Museu Botânico.

A secretário Orlando Zancaner continua recebendo de todos os recantos do país mensagens de congratulações pela realização do I Congresso Interestadual de Turismo.

*

Santa Rita do Passa Quatro teve agora folheto da Secretaria de Turismo. Além dos seus encantos naturais é salientado o fato de ali ter nascido o mais popular dos compositores brasileiros. Zequinha de Abreu. Autor do "Tico Tico no Fubá".

*

Batizados pela SAS como super DC-9 já circulam pelas 28 cidades da rede europeia e do Oriente Médio os novos DC 9-14, cada um do valor de 4 milhões de dolares. A sua capacidade inicial de 125 passageiros foi reduzida para 99 a fim de oferecerem maior conforto em poltronas especialmente desenhadas por arquitetos suecos. Maior espaço e lugar para as malas de mão por baixo da poltrona. Estão restabelecidos os vôos da Pan-American entre Praga e Nova York. O vôo 109 deixa Praga às terça-feiras e chega a Nova York no mesmo dia com escala em Londres. O vôo 108 parte de Nova York às segundas-feiras e chega a Praga no dia seguinte. Faz também escala em Londres.

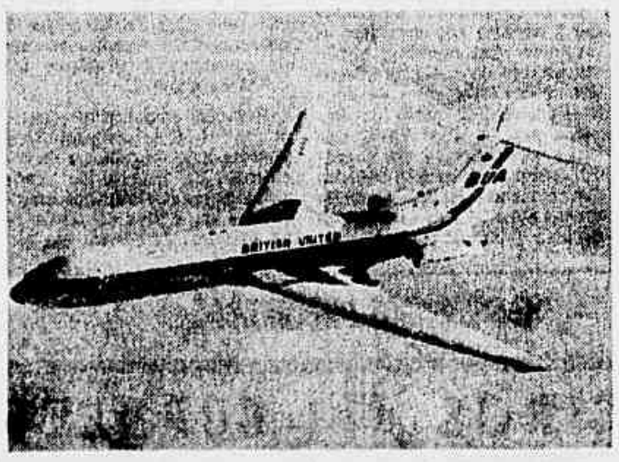

O jato de sua majestade

O VC-10 foi o equipamento escolhido pela rainha Elizabeth II para a tournée que empreenderá pela America do Sul em novembro proximo. O VC-10, fabricado pela Vickers, é um dos mais modernos jatos em vôo na atualidade. Sua aerodinamica diferente dos demais aviões e suas 4 possantes turbinas Rolls Royce colocadas na cauda do aparelho, deram-lhe o nome de "o jato da segunda geração".

Construido em 1963, desenvolve uma velocidade de até 1.200 km horarios, cobrindo distancias de 8.000 quilometros sem escalas.

A soberana britanica viajará em um VC-10 da RAF (Royal Air Force), o mesmo equipamento que a BUA escolheu para unir Brasil à Inglaterra em suas viagens bisemanais.

Novo complexo turístico

A "EMBRATUR" aprovou o projeto de viabilidade da "NOVA LINDÓIA HOTEIS E TURISMO S/A.". Trata-se de um complexo turistico hoteleiro, a ser implantado em área de 50 al. em Águas de Lindóia, São Paulo.

Caravelle vira festa de autógrafos

Quando os passageiros do Caravelle da Cruzeiro do Sul descobriram que Marta Vasconcelos, Miss Universo 1968, fazia parte da lista da passageiros, a viagem tornou-se uma autêntica tarde de autógrafos. Todos queriam pelo menos conversar com a representante máxima da beleza internacional. Houve até brinde a bordo. No aeroporto de Ezeiza, Buenos Aires, a pista estava repleta de repórteres dos principais jornais sulamericanos e de populares que se aglomeravam para saudar Marta Vasconcelos.

A tardinha foi oferecido um coquetel pela Cruzeiro do Sul nos salões do City Hotel de Buenos Aires. Como não podia deixar de ser, Miss Universo foi o centro de todas as atenções durante a recepção.

Aumento de capital da Cia. do Metrô

O prefeito da Capital encaminhou projeto à Camara Municipal elevando o capital da Companhia do Metropolitano de São Paulo, a partir de primeiro de janeiro de 1969, para 200 milhões de cruzeiros novos. No mesmo projeto o prefeito também eleva o capital da CMTC para 5 milhões de cruzeiros novos.

Ésse aumento de capital da Companhia do Metropolitano é o quarto solicitado pela Prefeitura. Quando o capital era de 10 milhões de cruzeiros novos, em dezembro de 67, o prefeito autorizou sua elevação para 100 milhões. Ainda no decorrer dêste ano êsse capital subirá para 109 milhões e 600 mil cruzeiros novos e, a partir de janeiro de 1969, irá a 200 milhões de cruzeiros novos.

NECROLOGIA

FALECIMENTOS

Ontem, nesta Capital:

SR. JAIME DE SOUZA — Aos 39 anos, casado com a sra. Esmeralda Escotto de Souza. Deixa os filhos: Dinah, Silvana e Eliana. O féretro sairá hoje, às 12 horas, da rua Antonio Dangelo, 84, para o cemitério do Araçá.

SRA. MARIETA DE LUTUS D'ELIA — Aos 77 anos, viuva do sr. Angelo D'Elia. Deixa os filhos: Rosalina, Mario, Ciro e Armando, além de genro, noras, netos e bisnetos. O féretro sairá hoje, dia 25, às 12 horas, da Av. General Ataliba Leonel, 1.940, Santana, para o cemitério do Araçá.

SRA. MARGARIDA PALMIERE — Aos 86 anos, casada com o sr. Francisco Amendola. Deixa os filhos: Antonio, Francisco, Vicente e Armando, solteiros. O féretro sairá hoje, dia 25, às 13 horas, da rua São Vicente, 238, para o cemitério de Vila Formosa.

SR. FRANCISCO LAZARETH — Aos 65 anos. O extinto era filho do sr. Giacomo Lazareth, já falecido e de dona Ancellina Lazareth. Deixa filhos, irmãos, cunhados e sobrinhos. O féretro sairá hoje, às 14 horas, da rua Afonso Celso, 303, Travessa José Taufic Soubie, casa 18, para o cemitério do Brás.

SR. JOÃO ROLIM BRISOLA — Aos 80 anos, viuvo da sra. Morina Goulart Brisola. Deixa os filhos: José Rubens Goulart Brisola, casado com a sra. Ilma Graciano Brisola; Maria Lucia Goulart Brisola Romano, casada com o dr. Mauricio Romano; e Julio Arthur Goulart Brisola. Deixa netos. O féretro sairá hoje, às 11 horas, do velório da Beneficência Portuguêsa, para o cemitério do Araçá.

SR. CLAUDIO JUSTINO — Aos 58 anos, casado com a sra. Conceição Antunes Justino. Deixa os filhos: Jurandir, casado com a sra. Noemia Justino; Clovis, casado com a sra. Nanete Justino; Cleyde, casada com o sr. Fabio Spiandorim; e Claudio Justino, solteiro. Deixa netos. O féretro sairá hoje, às 9 horas, do velório do Hospital Sorocabano, para o cemitério São Paulo.

MENINA SHIRLEY ANASTACIO — Aos 14 anos. Era filha do sr. Donato Anastacio e da sra. Isabel Opperman Anastacio. O féretro sairá hoje, às 10 horas, da rua Piramboia, 3 (Vila Santa Izabel).

SRA. MARIA DE LOURDES DELAMARES NOGUEIRA DA GAMA — Aos 44 anos de idade, a sra. Maria de Lourdes da Gama Lopes, casada com o sr. Leonir Lopes de Souza. Deixa dois filhos menores: A extinta era filha do sr. Flavio Delamare Nogueira da Gama, falecido e de dona Isabel Pereira Nogueira da Gama. Era irmã do sr. Lamartine Delamares Nogueira da Gama Neto. O féretro sairá hoje, às 10 horas, da Igreja de Santa Cecilia, Largo de Santa Cecilia, para o cemitério da Consolação.

SR. JOÃO FORCINETI — Aos 82 anos de idade, casado com a sra. Julia Forcineti. Deixa as filhas: Maria, casada com o sr. José Benedito Diego e Wilma, casada com o sr. Eduardo Peres, além de netos e bisnetos. O féretro sairá hoje, às 10 horas, da rua Bandeira Paulista, 283, Jardim Paulista, para o cemitério do Araçá.

SR. PEDRO MUNHOZ — Aos 78 anos de idade, casado com a sra. Natalina Munhoz. Deixa filhos, genros, noras e netos. O féretro sairá hoje, às 10 horas, da rua Ely, 24, Vila Maria, para o cemitério do Vila Formosa.

DR. RENÉ DE CASTRO THIOLLIER — Aos 86 anos de idade, viuvo da sra. Sylvia de Carvalho Thiollier. O extinto era filho do sr. Alexandre Honoré Marie Thiollier e de dona Fortunata de Castro Thiollier, falecidos. Deixa os filhos: dona Maria Nazareth de Carvalho Thiollier, Alexandre Honoré Marie Thiollier, além de netos. O féretro sairá hoje, às 10 horas, da Av. Paulista, 1.853, para o cemitério da Consolação.

SR. HOMERO CIONI — Aos 65 anos de idade, casado com a sra. Irene P. Cioni. Deixa os filhos: Muriel, Jacques, Jarbas e Maud, além de netos. O féretro sairá hoje, às 10 horas, do velório do Hospital Santa Cruz, à rua Santa Cruz, para o cemitério de Vila Formosa.

SR. JOSÉ PINTO DE ALMEIDA — Aos 67 anos de idade, casado com a sra. Maria Madalena Rodrigues de Almeida. Deixa os filhos: Isidoro, Irineu e Irene, além de netos. O sepultamento realizou-se ontem, no cemitério do Brás.

SRA. FORTUNATA AMELIA FOSTER BEVILACQUA — Viuva do sr. Hugo Bevilacqua. Deixa os filhos: Norma, casada com o sr. Benedito Pires e Hugo, casado com dona Elza da Silva Bevilacqua. Deixa ainda netos. O seu sepultamento deu-se ontem no cemitério do Brás.

SR. ARNALDO GIOVANNY LIPARACHI — Aos 93 anos de idade, o sr. Arnaldo Giovanni Liparachi, casado com a sra. Cestina Liparachi. Deixa os filhos: Americo, Esther, Nadir, Gigina, Fernanda e Ciélia, além de netos. O sepultamento realizou-se no cemitério do Araçá.

SRA. MARIANA SCAGLIUSE CENTRONE — Viuva do sr. Antonio Centrone. Deixa os filhos: Vitoria, casada com o sr. Francisco Abatemaulo; José, casado com dona Dora Dellasanta Centrone; Ana, casada com o sr. Elio Ruggieri; Maria, casada com o sr. José Carlos Lemos; João Batista e Paula, solteiros. Deixa ainda netos. O seu sepultamento deu-se ontem, no cemitério do Araçá.

Anteontem, nesta Capital:

ARQUITETO WILLIAM FILINGER — Aos 80 anos, casado com a sra. Bella Fillinger. Ex-consul da Hungria e pioneiro do concreto armado no Brasil. Deixa os filhos: eng. Victor Carlos Fillinger, casado com a sra. Lourdes Fillinger; e Magdalena Fillinger. Era sua filha, a sra. Helena Fillinger Lobo, falecida, que foi casada com o sr. Roberto Valim Lobo. Deixa netos. O entêrro foi realizado ontem, no cemitério São Paulo.

SR. ANGELO CAPORRINO — Aos 68 anos, viuvo da sra. Rosa Valsa Caporrino. Deixa os filhos: Carmela e Antonio. O entêrro foi realizado no cemitério do Brás.

SR. LAERTE CASAROTTI — Casado com dona Eva Casarotti. Deixa filhos, nora e neto. O seu sepultamento deu-se ontem, 24, no cemitério São Paulo.

DR. MARIO FERNANDES FIGUEIRA — Casado com dona Maude Gomes Figueira. Deixa filhos, genros, noras e netos. O seu sepultamento deu-se ontem, 24, no cemitério do Campo Grande.

SR. MAURO ALVARO DE ASSUMPÇÃO — Casado com dona Elza Cardoso Assumpção. Deixa filhos. O seu sepultamento deu-se ontem, 24, no cemitério São Paulo.

Missas

DE 7.º DIA

Hoje, nesta Capital:

SRA. MARIA GUILHERMINA DE VILHENA COELHO — As 9,30 horas, na Igreja de São Geraldo, largo Padre Péricles.

SRA. ISABEL CANESSO MONTANARI — As 9,30 horas, na Igreja de N. Senhora da Saudade (Av. Domingos de Moraes).

SR. ANTONIO EVANGELISTA DE CARVALHO — As 9,30 horas, na Igreja de Santa Candida (Av. Agua Funda).

Amanhã, nesta Capital:

SR. VICENTE ESPOSITO — As 9,30 horas, na Igreja de São Rafael (Largo de São Rafael).

SRA. CATHARINA MIERZANOWSKA — As 8 horas, na Igreja de N. S. Auxiliadora. (Rua Três Rios — Ponte Pequena).

SRA. NEUZA MARTINS GUAZZELI — As 9,30 horas, na Igreja N. S. do Brasil avenida Brasil.

RVMA. IRMA MARIA BERTHILIA — (Maria Augusta Falleiros) — As 11 horas, na Capela da Santa Casa de Misericordia, rua Cesario Mota Junior, 112.

DR. OSIRIS SERRA — As 9 horas, na Igreja de São Francisco, largo de São Francisco.

SR. JULIO MONZO — As 9,30 horas, na Igreja de São Rafael (Largo de São Rafael).

SR. JOSÉ EMIDIO DO NASCIMENTO (ALFAIATE) — As 10 horas, na capela da Beneficência Portuguêsa (Rua Maestro Cardim).

SRA. MARIA SINOCA MARINHEIRO — As 9 horas, na Igreja de São Geraldo (Largo Padre Péricles).

SR. ALBERTO DE PETTA — As 9,30 horas, na Igreja do Sagrado Coração de Jesus (Largo Coração de Jesus).

SR. PAOLO COLELLA — As 8 horas, na Matriz do Brás (Av. Rangel Pestana).

SRA. MARIA APARECIDA ALVIM DE CAMARGO PENTEADO — As 8,30 horas, na capela da Santa Casa de Santo Amaro e segunda-feira, dia 28 do corrente, às 10 horas, na capela do Seminário da Glória, à Av. Nazareth, 795 (Ipiranga).

Terça-feira, dia 29:

SR. QUINTILHANO LHONGNI — As 8 horas, na Matriz de Santana, à rua Voluntários da Pátria.

MISSA DE 1.º ANIVERSARIO

Segunda-feira, dia 28:

SR. ATHOS BUENO COUTO — As 7,30 horas, na Igreja Matriz da cidade de Itu.

SR. ANTONIO ALVES CONCEIÇÃO — As 9 horas, na Matriz de Santana, rua Voluntários da Pátria.

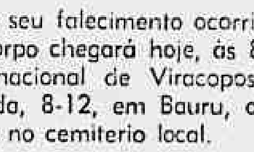

A FAMILIA DE

ALBERTO DE PETTA

agradece sensibilizada a todos que a confortaram no doloroso transe por que passou e convida os parentes e amigos para assistirem à missa de 7.º dia que fará celebrar SEGUNDA-FEIRA, dia 28 do corrente, às 9,30 horas, na Igreja do Sagrado Coração de Jesus (Largo Coração de Jesus).

Por mais êsse ato de religião e amizade, antecipadamente agradece.

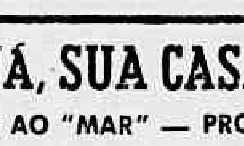

A familia de

VANGELIO MONDELLI

desolada, participa o seu falecimento ocorrido em Napoles — Italia. O corpo chegará hoje, às 8,30 horas, no Aeroporto Internacional de Viracopos, seguindo para a rua Aparecida, 8-12, em Bauru, onde às 17 horas será sepultado no cemiterio local.

Fieis solidarios com o padre Palacios

Uma comissão de fiéis e amigos do padre José Luiz Palacios, entregou na redação deste jornal o seguinte abaixo-assinado:

"Há poucos dias cometeu-se uma injustiça a um sacerdote da Igreja Catolica Apostolica Romana, divulgando-se inverdades a seu respeito, quando o mesmo se viu envolvido em inquérito policial, denunciado por um marginal.

"Aproveitando-se dêsse envolvimento, se fêz um sensacionalismo a respeito do caso, o que provocou a mobilização de um grande numero de católicos, conhecedores da verdade e que em ato religioso desagravaram o sacerdote ofendido.

"Lamentamos realmente que se tenha dado mais crédito à palavra de um delinquente; lamentamos tambem que as autoridades responsaveis não tenham dado o tratamento condigno a um cidadão, principalmente sendo um sacerdote; lamentamos ainda que se tenha permitido a exploração sensacionalista do fato, tentando destruir consciente ou inconscientemente, a pessoa de benfeitor de crianças e velhos, dedicando todo o seu sacerdocio, numa paroquia das mais humildes de São Paulo, atingindo uma obra assistencial que por si só é um testemunho da dedicação e espirito de quem a imaginou e executou com pesados sacrificios. Lamentamos acima de tudo que, com as inverdades divulgadas, com as calunias assacadas, se atingisse tôda a Igreja, favorecendo-se o jogo dos que procuram anular os principios cristãos que norteiam a vida de nosso povo.

"Entretanto, a Justiça e a Verdade triunfaram e vimos no dia seguinte toda a imprensa de São Paulo divulgar a noticia de desagravo ao Padre José Luiz Palacios, destacando a Missa que nêsse sentido foi concelebrada por 18 sacerdotes e a presença de sacerdotes e leigos que num ato religioso lotaram a Igreja, levando o conforto de suas orações.

"A bem da justiça, portanto, vimos louvar a atitude da imprensa que, demonstrando senso de sua responsabilidade e conhecimento do papel que lhe cabe, soube reparar o mal que se tinha praticado.

"Temos absoluta certeza de quem, assim procedendo, elevou-se no conceito daqueles a quem informa, desfazendo o envolvimento e evitando os prejuizos morais.

"Um manifesto de protesto havia sido assinado por várias centenas de fiéis conhecedores da injustiça que se praticara e estamos certos de poder transferir estas mesmas assinaturas em voto de louvor a essa atitude de reparação. Assinado:

Mario Amato — Raimundo Silva Cavalcante — Wanda Cavalcante — Caio de Paula Machado — Vitorio Franchini — Carlo Franchini — Thais Duprat — Carlos Edvardo Duprat — Lucia Rivolta — Alexandre Mediels Silveira — Dulce Silveira — Rodolpho Rivolta — Angelica S. Annunziata — Yives T. de M. Guimarães — Alice G. Ortega — Julio Perez Ortega — Roberto Corte Real — Cintra Souza Landi — Luis Street — Ronaldo Toledo — Vicente de Paulo Teixeira de Assumpção — Irmã Maria Lucia Rezende — Sandra Xavier de Salles — Maria Victoria Pinto Vaz — Plinio Araujo — Rubens Ribeiro Marx — José Ulpiano de Almeida Prado — Aymberê B. Alves — Ruy Xavier de Salles — Edgard Scarune — Walter Jod — Flavio Fongaro — Regina M. G. de Azevedo — Paulo Figueiredo Filho — Renato Corte Real — Paulo Sicilliano Neto — Cesarina Ramon Ortea Fanjul — Isolete Marconi Pereira — Rubens Pereira — Nilce Vieira de Oliveira — Francisco M. de Leão — Selma Moura — Paulo Moura — Julia Campos — Claudette N. A. Toniolo — Cristina B. de Sousa — Elynir Ribeiro Garrafa — Sonia Maria Ribeiro Garrafa — Elynir Maria Ribeiro Garrafa — Nelson Alfredo Motteis Garrafa — Gilberto De Gruttola — Maria Helena Q. B. de Castro Prado — Angeles V. de Esteve — José A. Esteve — Manoel José Pires Dourado — Tilde Vidal Dourado — Rogeria P. C. Amato — Lourdes Avon — Maury Luiz Zerbini e sra. — Marcelo de Almeida Pernambuco — Ligia Pastana De Augustinis — Dina Paes Barreto — Marcelo Paes Barreto — Marilia Maria do Amaral — Dario Amaral — Flavio Amaral — Michel Madi — Paulo Madi — Fauzi Madi — Cecilia Monteiro Alcantara — Pedro Alves Dias — J. B. Alcantara Filho — Dario F. Souza — Therezinha e Walter Godoy — José Facciolla — Gilda Gomes de Oliveira Rahal — Wilson Rahal — Aracy Lefevre — Maria Regina Doria Ribeiro — Laerte Padilha — Renata Grecco Teixeira — Heriach Teixeira Junior — Oswaldo R. Cruz — Francisco Luiz C. Ranieri — Maria Ignez F. Affonso dos Santos — Rosilvo Affonso dos Santos — Maria Antonia de Carvalho Nobre — Antonio Carlos Simões de C. Nobre — Maria de Lourdes Cavalheiro Baccarat — José Santamaria — Maria Emilia Santamaria — Carmen Pereira de Mello — Sylvia Viegas Araujo — Maria Zita Souza Vaz — Ruth Fortunto — José Candido do Amaral — Maria Thereza Camargo Leopoldo e Silva — Alvaro Leopoldo e Silva — Beatriz de Freitas Valle — Ivone de Araujo Leite Frugli — Heeina Andrietta — Maria S. Prestes Bernardes — Solange Inês Pazzolo — Maria de Lorudes Schmidt — Yara P. Sanches — Celina Leopoldo e Silva Pereira Lima — Sonia Helena G. Levy — Myriam Federighi Manna — Fernando Prestes Neto — Gil Prestes Bernardes — Rossano Gadon — Francisca M. Giuliani — Claudio Giuliani — Caio Eduardo Brandão Cainby — Ruth de Mattos Barretto — Anna Maria Souza Calazans — Emilio Ferraz De Augustinis — Alda Toledo — Cora Toledo — Inês Giermini — Santo Lunardelli — Zita Lunardelli — Lucia Mesquita Monteiro da Silva — Marieta Neri — Amadeu Neri — Vera Teles Rudge — Ida Maria C. Rosatelli — Pedro Surreaux Ribeiro — Celia Campelo — Branca P. Lunardelli — Maria Odette Lyra Ranieri — Roberto Alves — Pe. Roberto Augusto Preto — Luiz Loentelli Neto — Yvone Ranieri Martins — Henrique Lefevre Filho — Maria Luiza N. Mucci — Antonio S. Mendes Neto — Pe. Benedito Mario Salasans — Antonio Carlos Freitas — Beatriz Freitas — Renato Millanezzi — Luiz Fortunato — Wanney Scambato — Haroldo Lefevre — Maria Helena Gregori — José Gregori — Roberto Genaro Gagliotti — Nair Leopoldo e Silva Lefevre — Sylvio Luiz Nunes Pereira — Heitor Jacinto Guimarães — Maria Nizia C. Guimarães — Pe. Paulo Cañelles — João Pereira Santos — Francisco de Moura Coutinho Filho — Cleo Resende Belhiboni — Norberto Belhiboni — Yolanda Gonçalves Motta — Deusquer Magalhães Motta — Rullner de Freitas e sra. — Capitão Rui de Freitas — Antonio Carlos Monteiro da Silva e sra. — Decio Frugali e sra. — Lygia C. Carlos — Norman Pontes de Miranda — Edmundo Xavier — Maria Carlota Frias de Oliveira — Celina Lemos — Teresinha Pessoa de Melo Domingues — Vicente Scattaplezo — Ilka Silveira Corrêa — Carolina de Oliveira Kasuta — Raquel Helou — Celeste Fagundes Ippolito — Celina Maria de Mello Helou — Renata de Ranieri Gomara — José Gomara Sobrinho — Sergio Ulhôa Levy — José Luiz de Freitas Valle — Alexandre Marcos Siciliano — Luiz Carlos M. Duprat — Silvana F. Duprat — Maria Elisa Siciliano — Newton Sertorio Cardoso — Alexandre Marcos Siciliano Junior — Carlos Baccarat — Diná Chagas da Costa — Maria A. J. Alencastro — Saulo B. de Alencastro — Nair dos Santos Cruz — Celio José de Oliveira Martins — Eduardo Duarte Leopoldo e Silva — Anna Maria Machado de Carvalho Pereira de Almeida — Heloisa Motta — Plinio Penteado de Camargo — Eleonora Pinto Barreto — Yára Castanho Gonçalves Stocco — Eder José Stocco — Violeta Siciliano Xavier — Fernando Carlos da Rocha Telles Rudge — Waldir Paulo Ferreira — Hermes Di Ciero — José Pedro Galvão de Souza — Alfredo Gomes dos Santos Neto — Ronaldo Santos — Neiza Conde Santos — Thais Salvia Vaz — Francisco de Assis Martins — Thereza Paulino de Moura Martins — Carlos Olavo Borges Schmidt — Walter Fonta Junior — Mauricio Loureiro Gama — Luiz Carlos Pereira de Almeida — Ida Pacheco e Silva — Maria de Lourdes Ferraz Tully — Beatriz Ana Maria Winter — M. Cecilia Ribeiro da Silva — Edelina de Castro Quintanilha — Yolânda Freitas Guimarães — Pe. Ilário Adazzarole — Vera de Mello e Souza — Eduardo Pacho e Silva — Paulo Thomaz Coelho de Freitas e Sra. — João Adolino de Almeida Prado Neto — Helena Pacheco e Silva de Almeida Prado — João Carlos Nougués — Mario Lucia Vidigal — Carla Lunardelli — Orlando Natale Barros — Roberto Lefévre — Maria Helena A. Lefévre — Anselmo Rafaeli — Renato Jaconis Lemos — Suzana Scarano Linhare — José Vicente Alcover Moura — Ruth Maria Schmide de Oliveira — Salvino Fonseca — Cecilia Magalhães — Zaila Mendes Pinotti — João B. Quintanilha — Pe. João Climaco Cabral, C.S.R. — Pe. Walter J. Brito Pinto — Pe. Celso Morga — Dorival Pinotti — Pe. Jorge Christe, S. V. D. — Luis de M. C. Guedes — Maria de Lourdes Almeida Guedes — Mariana Barroso de Souza Camargo — Nadyr Perez Côrte Real — Suely Côrte Real — Haroldo P. O. Galvão — Cid da Costa Pimentel — Yolanda Muniz Figueiredo — Marina de Nione — Geremias Lunardelli Netto — Myrian Federighi Manna — José Avon — Lourdes Avon — Heloisa Lunardelli — Triumpho Lira — Rosaliva Moraes Barros — Claudio Montjni — Roberto Mattos Serra — Stella Maria Garrafa Serra — Vera Salles Leite — Neiri Gardini Alves — Sylvia de Paula Machado — Hebe da Nova Gomes — Maria Cecilia Moraes Barros — Dulce R. Nougués — Aparecida Marcos — João Baptista Aguiar Ayres — Julio Campo — Antonio Carlos Nobre — Aparecida Mendes Netto — Luiz Leite Netto — Arlindo Veiga dos Santos — Darcy D'Alvear Silva — Avedis Demercian — Eunilda Cremonesi Demercian — Olivoi Orosco — Olavo de Souza — Luiz Pereira de Almeida — Antonio de Padua Rocha Diniz — José Xavier de Salles — Aparecida Helena Aquino Leme — Roberto Antonio de Mello e Souza — Carlos Eugenio Lefévre — Claudete M. S. Toniolo — Julia Campos — Ernestina Roque Precioso — Ida G. Carrieri — Aldo Garcia Guimarães — Lia Cunha Figueiredo — Edgardo R. Magnani — Miriam Moreira Magnani — Antonieta De Augustinis — Alice F. Amaral — Clovis Amaral — Henrique Paulo Ferro — Elite Alves Ferro — Ricardo Lara Vidigal — Eduardo Levy Junior — pe. Almir Cozzi — Maria Helena Torres Quartim Barbosa — Nicolau Lunardelli — Italina Nosé — pe. Inacio Pescosolido, OCD — Ieléa G. Salles de Carvalho — Magda C. Lemos — Rubens Salles de Carvalho — Antonio Veriano Pereira Neto — Helio Ce. Muniz de Souza — con. Eugenio José Arivas Chiver — Sergio Souza Camargo — dr. Bexir Aidar Jorge — Luiz Renato Souza — Eleza C. Souza — Fabio Ribeiro da Silva — Carmen Lucia Andrade — Marina Godou Borges Schmidt — Iris Meimberg — Jorge Melo Figueiredo — José Caio Pacheco e Silva — Luiz A. Lertiére — José Carlos Siqueira — Margot Leopoldo e Silva de Carvalho — Odacy Paulino — Odalino Paulino — Roberto Nascimento — Roberto de Mello e Souza — Raquel de Souza — Benedito Dattre Filho — Pedro Vicente Azevedo — Raul da Natividade — Therezinha Alves Moreira Pagni — José Pereira de Mello — Clarice de Lima — Helio Motta Junior — Antonio Carlos Lima — Djaccyr R. Fonseca, Maria Inês Prata, Gerson Prata, Antonio Carlos Nobre Junior, Maria Christina Marx Levy, Paulo Roberto Castro, Irmãs Lucid, Rosario e Irene do "Colegio Cristo Rei", Rosa Helena Affonso dos Santos, Maria Luiza Marx Coppola, Maria de Lourdes P. Conceição, José Nilton da Conceição, Johnnir Batista, Mariana Lilianest Jorge, Geraldo de Rego Campel, Maria Kleey Bebi, Luis Crispiniano, Maria Amelia B. Oliveira Martins, Lucu Bastos Ferras, José Henrique Ferraz, Maria Luisa Leopoldo e Silva, Ananias Machado, Dr. Publio Dias e Sra., Sonia Meyer, Vera Giobbi, Seneidual Giobbi, Angela Barreira, Aleides Rodrigues da Silva, Sidney Maranho, Alcides Rumalho, Aureo Azevedo de Abreu, José Precioso, Tania Maria Costa Manso, Ruy Fogossa de Almeida Neto, Guiomar Penteado de Camargo, Alda Paula Leite, Noemia Vidigal Crissiuma, Rocio Castro Prado, Marina Pinto Salles, Olga Selma Demetrio, Marisa Petkeuicius, Lalucha Fonseca Sigaud, Ana Maria Leopoldo e Silva, Vera D. Pereira de Almeida, Ruy Pereira de Almeida, Roberto Gagliotti, Ramon Ortega Fanjul, Cristian Carlier, Pr. Thomaz Brown, Regina Queiroga Gomes dos Santos, Alfredo Gomes dos Santos, Maria Celia de Oliveira Queiroga, Celina Bacelar, Albina Frias, Rosaura Street, Bernardo Oliveira Martins, Nelson Ranieri Lima, Lineu Salles Leite, Landiri Montini, Pe. Inhaki Edvezarraga, Ruth Traversa, Walter Traversa, Welda Koury, Roger Koury, Milton Talumbo, Magdalena Talumbo, Rodolpho Droquetti Jr., Neuza Droquetti, Carlos Armando Marracini, Renisa Marracini, Armando Marracini, Laura Isabel de Barras, major Syvio Lyra, Janda Lira, Renato Milanezi, Pedro Quintanilha, Pedro Tortamano, M. Cristina M. Rocha Diniz, Carmelio Venesi, Alberto Linhares, Hans Michel Siebert, M. Augusta Siebert, Djalma de Oliveira Jr., Oswaldo Lima Coppola, João Tortamano e sra., Vicente Tortamano, Sergio Assumpção Toledo Piza, Carlos Autelio Motta de Souza, Therezinha Mota de Souza, Thais Andrade, Paulo Alcides Andrade, Carlos de Capos Vergueiro, Carmem Flora Cabral, menas, Lino dos Santos Brito, H. Robert Cainby, René Andraus, Marina Petrella Andraus, Susana T. da Fonseca, Helio de Miranda Guimarães, Rhlacy Jorge, João Batista di Rienzo, Laura di Rienzo, M. Cecina di Rienzo, Adriano Marrey Netto, Walter Serena, Yolanda Serena, Publio Dias e sra., Marcos Fabio Lion, Regina Lion, Colina Lion, Maria Genny Mantovani, Ana Xavier de Salles, Tereza Ferreira Côrte Real, Fernando de Uchôa Levy, Renato Milanezzi, Valdina, Wanda Godoy Wneeslau Leoncio Sá, Oswaldo Breyne Silveira, Regina Figueiredo Silveira, Inah de Aquino, Lia Matarazzo, Lenah Lunardelli, Vera Dawe, Vera Matarazzo, viuva Arnaldo Motta, Geraldo Menezes, M. Regina de Moura Coutinho, Amalia Ruth Schmidt de Oliveira, Maria Stella Quartin Barbosa, Moacyr Pereira da Costa, Zilda Nione, José Maria Camino, Bachir Haidar Jorge, Emilia Camilo, Raquel Dorey, Maria Luiza Ferraz Leão, Francisco Adducci, Thais CC Adducchi, João Ary, Tucidides Memoria de Oliveira, Maria Currubi, J. Barcha, Mauricio Ferraz, Heloisa T. Fer, Paulo Manna, Roberto Serafim Bastos, frei Benhamin de Piracicaba, Geraldo Garcia, Armando Monteiro, Ana Maria Castelucci, Odir Pereira, Conceição Ferraz, Zilah Maciel, Aracy Mello, Clarice Tavares, Heldée Ferraz de Camargo, José Ferraz de Camargo, Clecy Lindemberg, Augusto Lindemberg, Carmen Versiani, Carlos Santiago Lopes, Helena Queiróz Lopes, Dario Lerraz, Antonio Zambardino, Direeu Tognolo, Edith Carvalho Borges, Francisco Muzetti, Francisco Ipolito, Taeldo Barcellos, Gilda Barcellos, Isabel Cintra Pereira, William Lei, Zoca Lei, Antonio Ipolito Neves, José Claret L. Cintra, José Cordeiro, Judith Teixeira, Julieta Madi, Luiz Gonzaga S. Toledo, M. Carlota Coutinho Toledo, Nair Tortamano, Maria Aparecida Guimarães, Lia de Cunto, Lia Cunha, Rubens de Franco Mello, Lendre Scaff, M. Eliza Siciliano, Aristoteles Mossa, Fiestz Nebó, Magdalena Nebó, Persio Reghini, Paulo Ferraz, Francisco Cafali, Renata Cafali, Regina Leal, Bechara Zaidan, Laurindo Mucci, Dorival Montovani.

CTB: discagem direta entre cinco Estados

Paralelamente à expansão que vem realizando telefonicas locais de inumeras cidades brasileiras, dotando-as de equipamentos os mais modernos, a Cia. Telefonica Brasileira, para atender no seu plano de ampliação do interurbano, de grande envergadura, acaba de assinar importante e vultoso contrato com a Ericsson do Brasil e com a Telefonaktiebolaget L. M. Ericsson, da Suécia, para o fornecimento e instalação de Estações Interurbanas, dotadas de equipamento ARF e Multiplex.

Tais equipamentos destinam-se à ampliação e reformulação da rede secundaria, nas áreas operadas pela CTB e suas subsidiarias, CTMG e CTES no Estado de Minas Gerais e no Estado do Espirito Santo, respectivamente, visando a alimentar os troncos nacionais, a cargo da EMBRATEL — (Empresa Brasileira de Telecomunicações que detém o controle acionário da CTB.

Esses serviços envolvem, ainda, a introdução do sistema de discagem direta à distancia (DDD), pelo próprio usuario do serviço interurbano, de acordo com planos aprovados pelo Ministério das Comunicações.

A Companhia Telefonica Brasileira, para a ampliação da rede interurbana, assinou vultoso contrato, com a empresa britanica Standard Telephone and Cable, no valor de 38 milhões de dolares. Essa emprêsa fornecerá e instalará moderno e completo sistema de telecomunicações por microondas, na extensão aproximada de 2.500 quilometros, interligando os Estados de São Paulo, Guanabara, Rio de Janeiro, Espirito Santo e Minas Gerais, através de discagem direta.

Suspensão do fornecimento de energia eletrica

Para expansão da rêde de distribuição de energia elétrica e segurança não só do pessoal que realiza êsse serviço como também do publico, torna-se necessario interromper o fornecimento de energia aos seguintes bairros:

AMANHA — Municipio da Capital — das 11,30 às 18 h, aproximadamente — Jd. Andaraí, Jd. da Divisa, Jd. Japão (parte), V. Maria Baixa; das 12 às 17,30 h, aproximadamente — Faz. Sta. Maria, Pedreira, Serra da Cantareira, Tremembé, Vs. Albertina, Cachoeira, Mazzei, Nova Mazzei; das 12 às 17,30 h, aproximadamente — Agua Branca, Alto da Lapa, Vs. Bela Aliança, Romana; das 12 às 17 h, aproximadamente — Guaiauna, Vs. Aricanduva, California, Carrão; das 12 às 17,30 h, aproximadamente — Bosque da Saude, Chac. Inglesa, Jd. da Saude, Mirandopolis, Vilas Afonso Celso, Clementino, Firmiano Pinto, Gumercindo, Mariana e Saude; das 12,15 às 18 horas, aproximadamente — Brás, Pari; das 12,15 às 17,30 horas, aproximadamente — Brás, Marco; das 12,15 às 17,30 h, aproximadamente — Casa Verde Média, Parque Peruche; das 12,15 às 17,30 h, aproximadamente — Vilas Celeste, Paulina, S. Carlos, São João; das 12,15 às 17,30 horas, aproxim. — Vilas Brasilina, das Mercês, Vera, Vermelha; das 12,30 às 17,30 h, aproxim. — Paraiso, Vila Mariana; das 12,30 às 17,30 h, aproximad. — Butantã, Jd. Guedala, Pinheiros.

Municipio de Guarulhos — das 12 às 17 h, aproximad. — Campos de Gopouva, Centro, Gopouva, Jd. Sta. Mena, Jd. S. Paulo, Pq. Estrela, Vilas Augusta, Macedo, Palmeiras, Paulista, Progresso, Trabalhista.

Municipio de Santo André — das 12 às 18 h, aproximad. — Bairro Casa Branca, Jd. dos Estados, Sto. André, Vilas Alzira, America, Assunção, Bela Vista, Gloria, Luzita e Pires; das 12 às 17,30 h, aprox. — Pq. das Nações, Vilas Curuçá, Santa Teresinha.

SABADO E DOMINGO — Municipio da Capital — das 12,15 às 17,30 horas, amanhã, e das 7 às 14 horas, domingo, aproximad. — Chacara Belenzinho, Jd. Independencia, Jd. Thealia, Jd. Teresa, Vilas Ema, Santa Clara; das 12 às 17,30 h, amanhã, e das 7 às 14, domingo, aproximad. — Agua Rasa, Alto da Moóca, Alto de Bertioga, Belenzinho, Vilas Bertioga, Cidade Mãe do Céu, Claudia, Domingo, das 8 às 14 h, aproximad. — Jd. 3 Marias, S. Miguel Paulista e Vila Nitro-Quimica; das 7,15 às 14 h, aproximad. — Ermelino Matarazzo, Pq. Boturussu, Pq. Cruzeiro do Sul, S. Miguel Paulista, Vilas Jacuí, Paranaguá; das 8 às 14 h, aproximad. — Jd. Paulista, Pq. Ibirapuera; das 8 às 14 h, aprox. — Boaçava, Jds. Bandeirantes, Marisa, Regina, Sto. Elias, Viviam, Mutinga, Pq. S. Domingos, Pirituba, Taipas, Vs. Bela Aliança, Clarice, dos Remedios, Jaraguá, Mangalot, Ribeiro; das 6 às 12 h, aproxim. — Alto do Sumaré, Campos da Escolastica, Jd. Vera Cruz, Pacaembu, Sumaré, Vs. Cerqueira Cesar, Madalena; das 7 às 14 horas, aprox. — Alto da Moóca, Alto do Belém, Belenzinho, Cidade Mãe do Céu, Hipodromo, Quarta Parada, Tatuapé; das 7 às 14 h, aprox. — Jd. Guarani, Pq. Bancario, Pq. S. Lourenço, Pq. S. Lucas, Vilas Ana Clara, Bancaria, Ema, Brasil, Irai, Matias, Mirtes, Moca, Moderna, Nova Paulista, Oliveira, Paulo Silas, Primavera, Rica, Sapopemba, Sirene, Tolstoi, União; das 7 às 14 h, aprox. — Belenzinho, Brás, Catumbi, Hipodromo, Marco, Pari; das 7,15 às 14 h, aprox. — Guaianazes, Itaim, Itaquera, Itaquaruna, Jd. Camargo, Jd. Robina, Jd. Sta. Etelvina, Jd. S. Paulo, Jd. S. Martinho, Lajeado, 15 de Novembro, Vilas Aparecida, Curuçá, Progresso, São Geraldo, S. João, S. Pedro, Rosalia; das 7,15 às 14 h, aprox. — Cidade Mãe do Céu, Vila Gomes Cardim; das 7,30 às 14 horas, aprox. — Chac. California, Chac. Sto. Antonio, Jd. Concordia, Penha, Vilas Esperança, Feliz, Luiz, Lucrecia, Santana, S. Geraldo; das 7,30 às 14 h, aprox. — Bela Vista, Ibirapuera, Jd. Sta. Maria, Paraiso, Vilas Americo, Mariana; das 8 às 14 h, aprox. — Vila Agua Funda, das Mercês, Monte Alegre, Moraes, Parque Jabaquara, Sto. Estefano; das 8 às 12 h, aprox. — Vs. Esperança, Granda, Marieta, [illegible] das 8 às 12 h, aprox. — Cid. IV Centenario, Cid. S. Mateus, Jd. Imperador, Jd. Maria Luiza, Jd. Nice, Jd. S. Cristovão, Jd. Turgo, Vilas Antonieta, Formosa, Nova York, Rica; das 8 às 14 h, aprox. — Piqueri, V. Anastacio; das 8 às 14 h, aprox. — Agua Podre, Alto da Lapa, Alto de Pinheiros, Butantã, Caxingui, Jd. Adhemar de Barros, Jd. Arpoador, Jd. Bonfiglioli, Jd. Cambará, Jd. [illegible]ter, Jd. Monte Alegre, Jd. [illegible]ri, Jd. Universidade, Pinheiros, Vs. Beatriz, Ida, Indiana, Madalena.

SubPrefeitura de Sto. Amaro — Das 8 às 14 h, aprox. — Autodromo, Bororé, Cidade Dutra, Chac. Pouso Alegre, Interlagos, Jd. Centenario, Jd. Sabará, Jd. S. Benedito, Jurubatuba, Parelheiros, Rep. Guarapiranga, Rio Bonito, Socorro, Vilas Campo Grande, [illegible] S. José, S. Pedro, Socorro, Veleiros.

Municipio de Cotia — das 8 às 14 h, aprox. — Chacaras Atalaia, Everest, Refugio, Jd. das Graças, Morro Grande, Quinta da Caiapiá, Vilas Dinorá, Monte Santo, Pinheirinho, Sta. Rita, Sta. Teresinha, Santuna, S. Francisco, S. Joaquim, Torino.

Municipio de Guarulhos — das 8 às 14 h, aprox. — Agua Chata, Jd. Pres. Dutra, Jd. Sta. Elizabeth, V. Nova Bonsucesso.

Municipio de Itapevi — das 8 às 14 h, aprox. — Itapevi, Jd. dos Sorocabanos, Jd. [illegible]puã, Jd. Itapevi, Jd. Marisela, Jd. Paulista, Jd. Rainha, Jd. Sta. Rita, Pq. Miraflores, Vilas Amador Bueno, Dr. Cardoso, Esperança, Iracema, São Francisco, Vitapolis.

Municipio de Osasco — das 8 às 14 h, aprox. — Chac. São João, Jd. D'Avila, Jd. Mutinga, Jd. Platina.

Municipio de Santana de Parnaiba — das 12 às 18 h, aprox. — Parnaiba.

Municipio de Sto. André — das 8 às 14 h, aprox. — Centro, Jd. Bom Pastor.

Municipio de S. Bernardo do Campo — das 8 às 14 h, aprox. — Centro, Vilas Baeta Neves, Nova Petropolis.

Alta nos preços preocupa o CMN

RIO, 24 (Sucursal) — O Conselho Monetario Nacional esteve reunido hoje para examinar diversos problemas surgidos no segundo semestre deste ano no sistema economico nacional que, a continuarem, colocarão sob perigo de fracasso a politica de expansão economica e de controle da pressão inflacionaria.

A principal preocupação das autoridades monetarias se situa sobre a alta exagerada dos preços por atacado, associada à elevação também exagerada dos meios de pagamentos no sistema bancario, considerando alguns integrantes do organismo que o nivel de crescimento dos preços estaria a identificar a necessidade de uma limitação de crescimento de crédito, enquanto outros consideram que uma decisão dessa natureza, se adotada a esta altura do ano, traria prejuizos para as atividades normais das empresas, que são maiores no fim do ano.

POSSIBILIDADES

Como os membros do Conselho Monetario não divulgam os resultados das reuniões, a não ser através de medidas oficiais dos orgãos integrantes — Banco Central, Ministério da Fazenda etc. — é provavel que tenha sido adotada no encontro qualquer decisão a respeito dos problemas, ou que se tenha apenas adiantado os estudos para uma proxima decisão.

O dado que motiva mais fortemente as cautelas oficiais é, sem duvida, a evolução dos preços por atacado, cujo indice registrado em setembro ultimo atingiu a 27%.

E' possivel também que esta mudança de tendencia indique que a industria — que vem reduzindo sua margem de capacidade ociosa desde que se decidiu elevar o suprimento de crédito — está atingindo um nivel de atividade indicador da proximidade de saturação.

De qualquer forma, tem-se como certo que serão adotadas medidas rigorosas quanto ao cumprimento do orçamento federal, cortando-se todas as despesas possiveis e adiando-se muitos pagamentos para o exercicio seguinte.

Espera-se também que as autoridades estudem o problema dos prejuizos causados pelas obrigações reajustaveis desde o inicio do ano, isto é, os gastos com resgates têm sido superiores às receitas obtidas com novas colocações no mercado. O governo, naturalmente, pretende solucionar o problema até o fim do ano.

Segundo empresarios financeiros, o Conselho estudaria também hoje o problema da incidencia do imposto de renda sobre os rendimentos dos investidores em titulos de renda fixa — letras de cambio etc.

CLASSIFICADOS

CASAS VENDEM-SE

COMPRE JÁ, SUA CASA — "ITANHAÉM"

FRENTE AO "MAR" — PROXIMO AO HOTEL CIBRATEL.

Entrada NCr$ 600,00 — Prest. Mensais NCr$ 125,00

Passe suas férias e fins de semana, no clima mais saudavel da Baixada Santista.

NOS SABADOS E DOMINGOS: Levamos os interessados ao local.

Informações e Vendas:

R. Cons. Crispiniano, 105 - 4.º andar — Conjunto 41 - Tel. 34-9941.

J. R. Costa — CRECI — 3432.

DIVERSOS

Liquidacão de Lustres

A Fábrica de Lustres V. Ribeiro Ltda está liquidando em sua loja em exposição todo o estoque de lustres modernos e classicos, como ARANDELAS, LANTERNAS, PLAFONIERS etc. Aproveitem senhores construtores, engenheiros e particulares, esta grande oportunidade — ULTIMO MÊS — RUA CONSELHEIRO FURTADO, 1123 (Bairro Aclimação)

Consertos e Reformas de Televisão

ASSISTENCIA TECNICA A DOMICILIO.

Serviços com garantia.

ALAMEDA NOTHMAN, 682 — FONE: 51-4367

ENCANAMENTOS

Hidraulicas - Agua e Esgotos. Executamos serviços em qualquer bairro de S. Paulo, e faturamos com prazo de 30 dias. Sr. Carlos - Tel. 35-1059 - H. comercial.

Ajudante para cabelo

Precisa-se com prática. — Rua Dr. Pedro Arbues n.o 78 3a trav. da Rua S. Caetano.

PARA ANUNCIAR TELEFONE 239-5811 RAMAL 57

IOFOSCAL — IODO - FOSFORO - CALCIO

EMPREGADOS PROCURADOS

PINHEIROS CORRETORES

Para venda de assinaturas de jornal de grande circulação, em Pinheiros e bairros proximos. Completa assistencia, não sendo necessario prática. Rua Teodoro Sampaio, 2621, 1.o, sala 104, pela manhã.

CORRETOR DE ASSINATURAS

Para Campanha de Venda de Assinaturas de tradicional jornal. Necessário boa apresentação e que resida no ABC. Tratar à rua Campos Sales, 106 — SANTO ANDRÉ — Somente das 9 às 11 horas (menos aos sabados).

OPORTUNIDADES

Necessitamos de vendedores (as) com pratica p/ trabalhar na Capital, em vendas de conceituado jornal de grande circulação. Damos completa assistencia, com otima possibilidade de ganho. Trabalho ilimitado — *Rua Albion n.o 218, das 8 às 12 horas com Dona Norma.*

CORRETORES (AS)

Precisam-se para venda de assinaturas de jornal de grande aceitação.

Damos assistencia completa aos elementos sem prática.

Apresentem-se no periodo da manhã nos seguintes endereços:

Penha: Av. Celso Garcia, 5377, 1.o, s/ 6.
Pinheiros: Rua T. Sampaio, 2621, 1.o,
Santana: Rua Aviador Gil Guilherme, 14.
Lapa: Rua Albion n.o 218 - sala 104.

ACHADOS E PERDIDOS

PERDEU-SE

Titulo de eleitor, Certificado de Reservista, pertencentes a João José Batista Florio.

DOCUMENTO PERDIDO

Perdeu-se carteira de identidade. R. G. n. 4.373.626. Pertencente a Cordolino da Silva.

PERDEU-SE

Os documentos do carro Volks, motor n.o BF-40009, e certificado n.o 887.930 de Ibiuna, S. P., expedido em 22-5-67, pertencentes a RIOSUKE KAWAKAMI.

AUTOS E ACESSORIOS

PLANO DE AUTO-FINANCIAMENTO INEDITO NO BRASIL

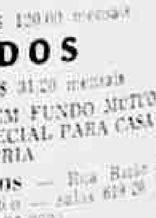

CARROS "0" Km

a partir de NCr$ 120,00 mensais

USADOS

a partir de NCr$ 31,20 mensais

NÃO É CONSORCIO NEM FUNDO MUTUO — BREVE PLANO ESPECIAL PARA CASA PROPRIA

Mais inf. na SAEMPROS — Rua Barão de Itapetininga, 50 — 6.o — salas 619-20 Telefone 34-3093

AULAS E CURSOS

CURSO DE TAQUIGRAFIA

O Centro dos Taquigrafos está aceitando alunos para o Curso de Aprendizado de Taquigrafia. As inscrições acham-se abertas na secretaria da entidade, à rua Conselheiro Crispiniano, 29 - 3.º andar, das 13 às 20,30 horas.

PLACA DE BRONZE NA PRESTES MAIA

Numa solenidade simples que contou com a presença de d. Maria Prestes Maia e do brigadeiro Faria Lima, foi inaugurada ontem, às 13 horas, uma placa de bronze em homenagem ao ex-prefeito Prestes Maia.

Acompanhada de sua filha, Adriana Prestes Maia, d. Maria, chegando ao local foi recebida pelo brigadeiro Faria Lima, que dando início à cerimonia, passou a palavra ao vereador João Carlos Meirelles, lider do prefeito na Camara. Em seguida, falou o ex-secretario do Abastecimento na administração de Prestes Maia, sr. José Gomes de Moraes. O deputado estadual Gióia Junior, foi o orador seguinte a falar, ocasião em que relembrou a administração do ex-prefeito e exaltou a continuidade que o prefeito Faria Lima têm dado a ela.

Finalizando, o prefeito usou a palavra, enaltecendo a obra do prefeito de quem todos ainda sentem a presença viva na administração de São Paulo. Em seguida, convidou d. Maria Prestes Maia para que a mesma descerrasse a placa.

Guaratuba: prejuizos de milhões

RIO, 24 (Sucursal) — As correntes maritimas removendo a camada de lodo do fundo do mar, descobrindo e carreando a camada de areia que se encontrava logo abaixo e formando um canal que progressivamente se aproximava do muro de arrimo, foi a principal causa do deslizamento ocorrido em Guaratuba, em 22 de setembro ultimo. O parecer é do geólogo José Bigarella, do Instituto de Biologia e Pesquisas Tecnológicas do Paraná e faz parte do relatório encaminhado ao ministro Afonso de Albuquerque Lima, do Interior, pelo engenheiro Carlos Krebs Filho, diretor geral do Departamento Nacional de Obras e Saneamento.

PREJUIZOS

Segundo o relatório, desapareceram dois edificios publicos (Prefeitura e Camara Municipal), onze estabelecimentos comerciais e quatro residenciais e um clube esportivo e recreativo. Dentre as construções ameaçadas, encontra-se a Agência Postal, que foi desocupada. Os prejuizos foram avaliados em aproximadamente NCr$ 2.000.000,00 sendo NCr$ 1.400.000,00 relativos a imoveis e NCR$ 600.000,00 a mercadorias, móveis e utensilios e valores em dinheiro.

PROVIDENCIAS

No documento encaminhado ao ministro Albuquerque Lima, está dito que, na manhã seguinte à ocorrência, foi deslocada para o local uma sonda do Departamento Estadual de Estradas de Rodagem, a fim de serem realizadas perfurações para verificar a situação das camadas do solo na área adjacente à atingida.

Por sugestão do professor João Bigarela, foram feitas pequenas barragens de terras nas ruas que terminavam perpendicularmente ao mar, para evitar que, em caso de chuva, as águas superficiais agravassem o problema da erosão. Para proteger as barracas contra a ação das ondas, foi feita uma cortina de tábuas. Um funcionário da Sudesul esteve no local examinando a situação e, possivelmente, aquêle órgão de coordenação regional auxilie, com recursos financeiros, a construção dos imóveis atingidos.

Renè Thiollier tinha virus da literatura

São as arvores enormes da "Villa Fortunata", ali na avenida Paulista. René Thiollier conversava com Raimundo Menezes que lhe contava que "por mais extraordinário que possa parecer, eu organizou a Semana da Arte Moderna de 1922, fui eu, seu empresario, por sugestão de Paulo Prado e Graça Aranha. Basta dizer que o Teatro Municipal me foi cedido, por alvará de 6 de fevereiro de 1922 pelo então, prefeito da Capital, Firmiano Pinto. O governador do Estado, Washington Luís custeou parte das despesas com a hospedagem e passagem de artistas que vieram do Rio. Por disso organizei um comitê composto de Paulo Prado Junior, Armando Penteado, Edgar Cavalheiro, José Carlos de Macedo Soares, Oscar Rodrigues Alves, Alberto Penteado, Alfredo Pujol e eu proprio". E de quiproquós saiu a Semana de Arte. Foi então que René Thiollier pegou o "virus" da literatura.

René Thiollier nasceu no coração da cidade de São Paulo na travessa da Sé, nas proximidades do Patio do Colegio. Seus pais Alexandre Horácio Marie Thiollier, cidadão francês aqui radicado, e Fortunata de Sousa Castro Thiollier, descendente de ilustre estirpe paulista.

É René quem conta... "eu era criança de colo, e lembro-me como se fora hoje. Um cachorro latisse ao longe, altas horas da noite, eu um galo que canta pela madrugada, ou a sanfona que, ao cair da tarde, tocava um padeiro nosso vizinho, mergulhavam num tal estado de melancolia lirica que os olhos se enchiam de lagrimas. Minha mãe se desesperava com isso, dizia — "não sei o que tem este menino, é tão mansinho!" Pois era o virus da literatura que, mais tarde se me desenvolvendo com as histórias contadas por minha tia Teresa. Era uma criatura encantadora, de uma bondade infinita que todos adoravamos.

Antes de morrer, ela pediu para ser enterrada nas baixadas do cemiterio do Araçá, bem ao lado da familia, cujos tumulos encontravam todos no cemiterio da Consolação".

O LIVRO QUE MAIS IMPRESSIONOU

Presidente da Academia Paulista de Letras, falecido ontem em São Paulo, relembrava, ainda:

O livro que mais me despertou verdadeiramente o entusiasmo pelas letras foi o "Cuore", de Edmundo de Amicis, que eu li numa tradução de João Ribeiro.

René Thiollier fez parte dos estudos na França, em Paris na Ecole Massilon, e parte em São Paulo. Sua formação inicial foi toda amanhada nos textos gregos e latinos, e nos franceses e portugueses. O seu primeiro escrito literario foi um conto intitulado "A Historia de um Sonho", publicado no jornal "Diario Popular", fundado pelo seu tio José Maria Lisboa. Era adolescente ainda. Sua reação natural era a de todo o mundo, ficar cheio de si. Considerou-se desde logo um escritor consagrado. E por que não?

Seu primeiro livro foi o "Senhor Dom Torres", cujo aparecimento foi festivamente recebido. As criticas de São Paulo e do Rio foram unanimes em pronunciar-se a respeito, elogiosamente.

Entre os escritores de sua predileção estavam os franceses La Bruyère e Montaigne. Entre os ingleses, a sua predileção estava com Shakespeare e Dickens. Entre os portugueses, Camilo, Castilho, Manuel Bernardes. E entre os nossos, Machado de Assis e Aluisio Azevedo.

O QUE FEZ PELAS LETRAS

Desde os bancos academicos que se dedicava às letras. Fundou, quando estudante, com Julio Prestes, a revista "A Musa". Mais tarde colaborou em todos os jornais e revistas da Capital.

Publicou o "Senhor Dom Torres", livro de contos; "O homem da galeria", livro de cronicas; "Antonio Bento", biografia; e "A Louca do Juqueri", livro de contos e novelas; "Episodios da minha vida", "A Semana da Arte Moderna", "A Republica Rio-Grandense e a Guerra Paulista de 1932". Em 1919, tomou parte nas representações do "Contratador de Diamantes", de Afonso Arinos e "A Ceia dos Cardeais", de Julio Dantas. Em 32, durante a Revolução Paulista, organizou batalhão de homens entre 30 e 50 anos, a Liga de Defesa Paulista e como soldado lutou em Cunha, na "Trincheira do Facão", participando da vitoria de 20 de agosto. Finda a revolução foi eleito membro do Comitê das Forças de Liga de Defesa Paulista e presidente da Liga Confederacionista.

PRESIDENTE DA APL

Em 1934, entrou para a Academia Paulista de Letras, na vaga de Alberto Seabra, tendo sido recebido em sessão solene, aos 6 de novembro de 1935. Em 1936, foi eleito secretario-geral do Cenáculo, posteriormente, secretario perpetuo e presidente de honra do sodalicio. Foi, durante muitos anos, diretor da "Revista da Academia". Foi membro da Associação Brasileira de Imprensa, membro da Associação Paulista de Imprensa, do Instituto Histórico e Geografico de São Paulo, membro do Conselho Administrativo do Liceu de Artes e Oficios, socio efetivo da Sociedade de Geografia de Lisboa, secretario-geral do Comitê Franco-Amérique, presidente da União Internacional Protetora dos Animais.

Foi agraciado pelo govêrno português com a Comenda da Ordem Militar de Cristo, com a Ordem do Merito Infante D. Henrique, foi oficial da Legião de Honra, membro da Academia Delphinale (Academia de Letras da cidade de Grenoble, Isere, França), foi condecorado pela Academia Francesa, em 1949, com a Medalha da Lingua Francesa" criada em 1914, foi distinguido com a Medalha do Centenario do Nascimento do barão de Rio Branco e com a medalha do M.M.D.C.

René Thiollier faleceu ontem. Está sendo velado na Academia Paulista de Letras de onde foi presidente e secretario perpetuo. O enterro sairá hoje, às 10 horas, daquele local para o cemiterio da Consolação.

Galvanoplastia: posse

Realizou-se ontem a solenidade de posse da nova diretoria do Sindicato da Indústria de Galvanoplastia do Estado de São Paulo, no salão nobre "Roberto Simonsen", da Federação e Centro das Indústrias do Estado de São Paulo, perante grande número de autoridades, industriais do setor e diretores das entidades da indústria paulista. Os trabalhos foram dirigidos pelo presidente da FIESP-CIESP, sr. Theobaldo De Nigris, tendo a seu lado o novo presidente do Sindicato, sr. Roberto Della Manna. A mesa ainda estava formada pelo vereador João Carlos Meirelles, representando o prefeito Faria Lima; sr. João Daldacci Neto, chefe do gabinete da Secretaria do Trabalho, Indústria e Comércio, representando seu titular; Nadir Dias de Figueiredo e Humberto Reis Costa, presidentes eméritos da FIESP-CIESP; Francisco da Silva Villela, vice-presidente; Jorge Duprat Figueiredo, presidente cessante do Sindicato; Alcides Ferrari, delegado regional das Rendas Internas; Ernani Andrade Fonseca, presidente da Associação Brasileira de Tecnologia Galvânica; e Arnaldo de Araújo Sousa, chefe do Escritório Regional em São Paulo do Banco Nacional do Desenvolvimento Econômico.

DIRETORIA

Ao declarar aberta a sessão, o sr. Theobaldo De Nigris solicitou ao secretário do Sindicato, sr. José de Franco, lesse os nomes da nova diretoria, que está assim formada: presidente, Roberto Della Manna; secretário, José de Franco; tesoureiro, Julio Avanzo. Suplentes: Milton Sanches, Carlos A. de Lerro Barreto e Augusto Muzzilli. Conselho Fiscal: Pierre Caradec, João Peres e Hiroshi Nakahara. Suplentes: Orlando Forte, Rudolph Franz Hermann e Manuel Kimio Sato. Delegados junto à Federação das Indústrias do Estado de São Paulo: Roberto Della Manna, José de Franco e Julio Avanzo. Suplentes: Francisco Frederico, Milton Sanches e João Peres.

BONS SERVIÇOS

A seguir, o presidente Theobaldo De Nigris déu a palavra ao sr. Jorge Duprat Figueiredo e ao novo presidente do Sindicato, sr. Roberto Della Manna. Em nome da Federação e Centro das Indústrias do Estado de São Paulo, por solicitação do presidente De Nigris, falou o vice-presidente, Francisco da Silva Villela, que saudou a nova diretoria da entidade, desejando votos de pleno êxito no trabalho que irá realizar durante o biênio para o qual foi eleita.

PLACA DE PRATA

No encerramento dos trabalhos de posse, o novo presidente, Roberto Della Manna, entregou uma placa de prata ao sr. Jorge Duprat Figueiredo, em agradecimento de todo o setor de galvanoplastia pelos serviços relevantes que prestou à entidade durante sua gestão, bem como aos serviços prestados a toda a indústria de São Paulo. A nova diretoria, como disse o presidente empossado, tentava traduzir os agradecimentos de todo o setor ao presidente que entregava seu posto. O sr. Jorge Duprat Figueiredo, agradecendo, assinalou que continuará "a ser um soldado da categoria", lutando pelo setor e por toda a industria paulista.

Aniversario da Guarda

Realizou-se, ontem, na Assoc. dos Oficiais da Guarda Civil, com a presença do inspetor-geral Pedro Florencio de Sousa, representante do comando da Guarda Civil de São Paulo e diversas outras autoridades ligadas à Guarda Civil, à Força Publica e à Radio Patrulha de São Paulo, mais uma solenidade comemorativa do 42.º aniversário da fundação da Guarda Civil. Na ocasião, o vice-presidente da Associação, sr. Francisco do Carmo, fez algumas considerações a respeito das atividades e valor do sr. Luiz Carlos Villela, que, na oportunidade, recebeu o título de "Amigo do Ano". Após a entrega, o sr. Doival Martins Ribeiro, presidente da entidade, representando-a, ofereceu a todos os presentes uma deliciosa chopada.

DR. NELSON CAYRES DE BRITTO

— CIRURGIA GERAL —
Rua 7 de Abril, 230 - 13.o and.
Das 16 às 18 horas - Fones: 34-1525 - Residencia: 81-3692

SÃO PAULO FUTEBOL CLUBE
EDITAL

O SÃO PAULO FUTEBOL CLUBE, promovendo o término das obras do Estadio "Cícero Pompeu de Toledo", a fim de lhe dar capacidade para 200.000 pessoas, contratará a execução do restante da Estrutura de concreto armado, as demais rampas de acesso ao Estadio e serviços complementares.

Tais obras, que constam de cerca de 10.000 m3 de concreto, serão executadas por empreitada e as firmas interessadas em apresentar propostas poderão retirar na sede, à Avenida Ipiranga n.o 1.267 - 11.o andar, todos os dados necessarios, devendo, para tanto, efetuar, no ato, o pagamento da importancia de NCr$ 700,00 (setecentos cruzeiros novos), correspondente às plantas do projeto.

As propostas deverão ser entregues na sede do São Paulo F.C., no endereço acima, até às 18 horas do dia 20 de novembro de 1968.

São Paulo, 24 de outubro de 1968.

A DIRETORIA

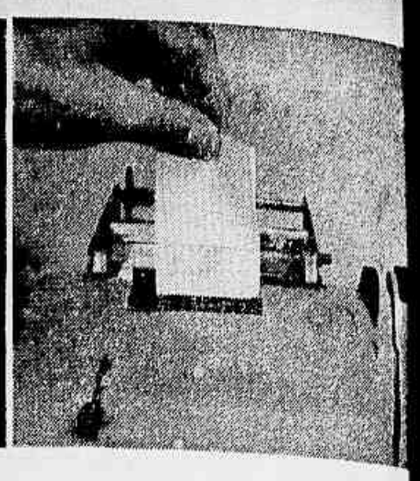

12 iscam "cachorrinhos" contra o bicho

(Texto de Dirceu Alves — Fotos de Silvio Cardoso)

Fundador dos Diarios Associados: ASSIS CHATEAUBRIAND

Diario da Noite

Diretor: EDMUNDO MONTEIRO

S. Paulo, 6.ª-feira, 25 de outubro de 1968

Se você, qualquer dia destes, na parte da manhã, menos aos domingos, passar por determinado bar da rua Conselheiro Nébias e vir um homem baixo, meio calvo, falando ao telefone e usando as expressões **amigo do homem, pisa macio, o mais brabo** ou **corcunda**, não fique dando tratos a bola, pensando que ele é louco. Não é não. É, simplesmente, um bicheiro, pisa macio é gato, corcunda é o camelo e o mais brabo o leão. Falando dessa forma, maioria das vezes baixinho, ele passa todo seu jogo para o banqueiro de bicho, contraventor também, sujeito às sanções do artigo 58 da lei de Contravenções Penais, que prevê pena de 4 meses a 1 ano de cadeia.

Esse cambista é apenas um dos 930 que agem na area urbana de São Paulo, a soldo de 28 banqueiros, 12 mais poderosos que os outros. Destes ultimos, "big shots" da contravenção, o cambista recebe comissões que vão de 15 a 20% sobre o movimento diário de apostas, feitas em escritórios, industrias, lojas e até repartições publicas. Nas quartas e sábados, quando o resultado do jogo-de-bicho é extraido com base na loteria federal, o movimento de apostas vai de 1,5 a 2 milhões novos. Leve-se em consideração que um centro de apurações, recentemente **estourado** pela turma do delegado Ignácio Francisco, do DEIC, no Pari, movimentava, diariamente, de 70 a 100 mil novos em apostas. Recorda-se também que já em 1964, entre os meses de janeiro a março, um banqueiro que tinha **fortaleza** na rua Senador Queiroz, movimentara 736 mil cruzeiros novos, com lucro liquido de 80 mil.

Para combater o jogo-do-bicho, colocado no rol das contravenções através do decreto 6.259, assinado no dia 10 de fevereiro de 1941, a policia de S. Paulo, para situarmos mais o caso, movimenta cerca de 2 mil agentes, espalhados pelas 43 delegacias distritais e Departamento Estadual de Investigações Criminais. Os principais combatentes dessa contravenção, em numero de 12, estão sediados no 7.o andar do DEIC, no Setor de Jogos ilicitos, que substitui a Delegacia de Jogos, extinta com a descentralização dos trabalhos da Secretaria da Segurança. Em média, por mês, esses 12 agentes, com uma enorme rede de **cachorrinhos** (alcagoetes) espalhada pela cidade, têm conseguido fazer 40 flagrantes, envolvendo alguns das 5 mil pessoas fichadas como banqueiros ou cambistas.

A guerra entre os contraventores e a policia vem sendo travada desde 1944. Até então, a partir de 1893, o jogo-do-bicho era livre. Começou no Rio de Janeiro. Quatro anos antes de se tornar jogo banendo, o bicho fôra inventado pelo mineiro João Batista Viana Drumond, fundador do Zoologico do Rio. De inicio, a coisa girou em torno da figura de 25 animais e o que se tornou **coqueluche** na época, serviu para reforçar as finanças do Jardim Zoologico carioca. Depois, saindo daquele restrito campo, a coisa passou a ser manipulada por alguns geniozinhos da matematica, que fizeram a banca girar em torno de 25 grupos de 4 animais, representados por numeros, com 100 dezenas, 1.000 centenas e 10.000 milhares. Com excessão das quartas e sábados e dos domingos (este é o dia da folga) nos outros dias os apuradores se baseiam nos resultados da loteria do Estado do Rio de Janeiro, chamada de **Paratodos**.

Para manter a existencia do jogo-do-bicho, que na clandestinidade ou não, conta com 79 anos e há 24 vem motivando uma **guerrilha**, os bicheiros usam de todas as armas. A principal delas é a sutileza. Os bicheiros estão sempre querendo inovar os seus metodos, criando situações pitorescas [illegible] submundo dessa batalha [illegible] trégua.

Pelos corredores do DEIC, centro de comércio dos bicheiros, correm muitas estorias sobre isso, algumas já inscritas em crônicas do submundo, versando sobre a contravenção que já motivou um samba por parte de Moreira da Silva, uma peça de teatro (Boca de Ouro) de Nelson Rodrigues e até um filme (Amei um bicheiro) estrelado por Cyd Farney.

Conta-se, por exemplo, a estoria daquele bicheiro com área de ação na Lapa que escondia as listas em pedaços de carne. Isso até que um informante da Policia revelou a manobra, disso resultando cadeia para o doubie de açougueiro contraventor do jogo.

Em São Miguel Paulista um conhecido banqueiro, todas as tardes disfarçava-se de mulher e como inocente vovó percorria *pontos*, coletando as listas dos cambistas.

Na Mooca, por duas vezes a Policia invadiu o centro de apurações, situado na rua do Oratorio, sem conseguir fazer flagrante de contravenção. A coisa caminhou bem, até que certo dia, o investigador Mariano Briz Netto, suspeitou de um garoto, de 7 anos, que todas as vezes era encontrado no local. Com muito tato revistou o menino e foi em sua bolsa que encontrou dezenas de listas ocultas no forro. Mais tarde, o investigador, justificando suas suspeitas disse que "eu já estava ficando cismado. Fizesse o que fizesse, o garoto estava sempre com aquela bolsa de lá..."

Menos originais são aqueles que escondem as listas em bolsos falsos, em mangas de paletó ou os que engolem jogo na hora em que os *tiras* se aproximam.

Tem alguns cambistas que até hoje empregam o sistema de escrever na palma da mão. Inscrevem o jogo ali e quando vêem algum investigador se aproximando, tratam logo de passar a mão na testa. Com o suor desta, a tinta borra, fazendo desaparecer a prova.

E, mesmo que um investigador o pegue com a inscrição na mão, como é que vai fazer para manter a prova num exame pericial?

Em alguns bares onde funcionam cambistas, o cliente das apostas, quando chega, recebe logo um substancioso sanduiche. Certa tarde, o investigador Miguel Pedro, do DEIC, notou que em certo estabelecimento e à chegada de determinado sujeito, sempre lhe serviam sanduiche, mesmo antes que ele o pedisse. O investigador se viu o jogo e achou que não tinha frios ou outra qualquer coisa demais. Cismou com a coisa e quando tomou o pão do "freguês" percebeu que era o que mais tarde chamaria de "sanduiche de listas".

De outra feita, o agente A. Cunha já se mostrava cansado de vigiar uma agencia funeraria, de onde saia muito jogo, segundo informações dos alcagoetes. E, nada de conseguir provas. Mesmo assim, continuou na vigilia, até que entendeu de revistar um caixão que saia da funeraria. E foi ali que ele encontrou 3.000 listas de jogo.

Em outra ocasião, investigadores notaram que todas as tardes, um mesmo sujeito ia até determinada floricultura na cidade e comprava sempre a mesma flor, plantada num vaso igual ao do outro dia. Acharam bom alvitrar revistar o vaso e, foi num fundo falso, que encontraram uma centena de listas.

Da parte dos bicheiros, tambem têm os que vivem contar estorias dessas. E' como aquele, que certa tarde foi abordado por quatro investigadores menos experientes. Os "homens da lei" revistaram o homem dos pés à cabeça. Tiraram-lhe até as meias e nada encontraram. Afastaram-se xingando, danados com o insucesso. Nem olharam para trás. Se o fizessem, notariam que o contraventor, tranqüilamente dirigiu-se a um bar proximo e fez uma ligação telefonica. Feita a chamada, ainda calmamente, ele tomou chapeu e, pausadamente, "cantou" para o seu interlocutor uma infinidade de grupos, dezenas, centenas e milhares do jogo-de-bicho. Estavam escritas na parte interna do chapeu.

Depois disso, limpou a carneta e riu, comentando:

"Eles pensam que ainda sou do tempo de carregar listas nos bolsos. Bah..."

CBD anunciará hoje nomes da Seleção

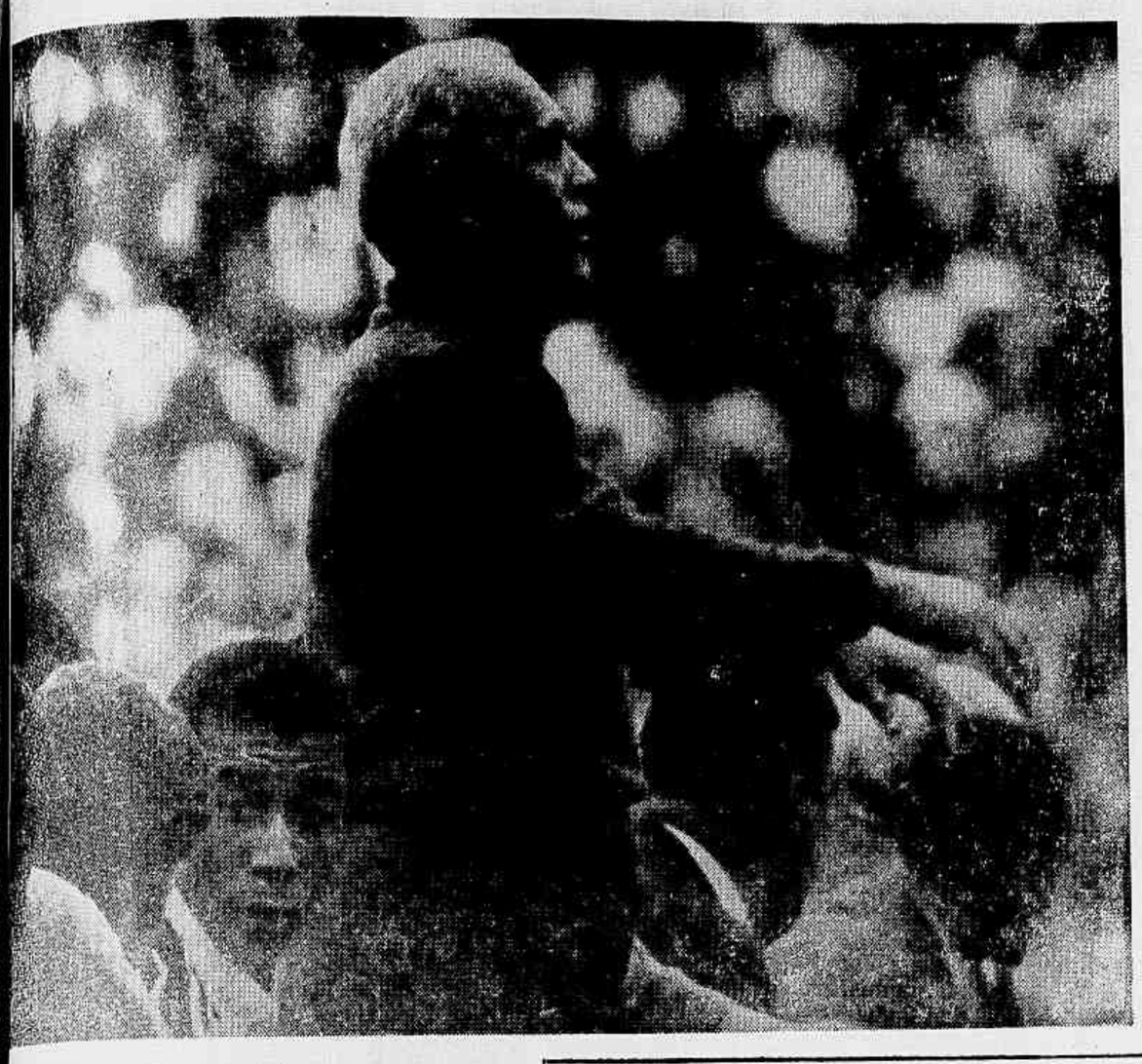

RIO, 25 (De Avila Machado) — Hoje sexta-feira, às 10 horas, na sede da Confederação Brasileira de Desportos, será conhecida a relação dos 25 jogadores convocados para os proximos jogos internacionais. Está decidido que em linhas gerais serão chamados os mesmos valores que participaram da ultima excursão. Na oportunidade a carta-renuncia de Paulo Machado de Carvalho deverá tambem ser apreciada, tudo fazendo crer que João Havelange não tomará conhecimento do pedido do chefe da COSENA, que antes mesmo de ser oficializada já está famosa e servindo de assunto para muitos noticiarios.

O encontro não contará com a presença de Zagalo, preso ao compromisso do Botafogo que domingo jogará em Salvador. Mas a lista do treinador botafoguense será levada em consideração, já estando em poder dos dirigentes da CBD.

Somente depois da conferencia entre os integrantes da Comissão Tecnica é que a relação oficial será fornecida aos jornalistas. Não se aguardam grandes surpresas. Dos que estiveram convocados há quatro meses somente o nome de Joel — ainda contundido — é que está riscado.

Caso de Jurandir será observado pois o jogador do São Paulo fez declarações que não foram bem recebidas em alguns setores da entidade maxima. Mas Paulo de Carvalho acredita que o atleta será capaz de se enquadrar no criterio disciplinar do selecionado. Domingo serão cumpridos os ultimos prelios desta fase do "Robertão" e por essa razão a apresentação está marcada para segunda-feira, na sede da CBD. Serão realizados dois treinos leves, aqui mesmo na Guanabara, visando o prelio contra os mexicanos, no Estadio "Mario Filho".

O criterio para a chamada não será apenas a da presença tecnica dos jogadores no "Robertão", mas principalmente pelo que eles representam no futebol brasileiro. Assim muitos atletas que no momento atravessam fase favorável poderão ficar de fora e outros que, momentaneamente, não estão bem serão convocados.

Dos que viajaram no ultimo mês de julho, quatro jogadores: Toninho, Pelé, Roberto Dias e Picasso estarão, forçosamente, entre os requisitados.

Cinco jogos serão efetuados nesta primeira etapa: duas pelejas contra os mexicanos, o cotejo entre paulistas e cariocas o compromisso contra o resto do mundo e o encontro de Curitiba, podendo surgir hoje a confirmação do adversario. Como o tempo de preparação é muito curto será respeitada a base que esteve em ação na maior parte dos cotejos da recente temporada internacional. Com o aumento dos preços dos ingressos é certo que a renda do jogo contra o resto do mundo baterá todos os recordes de arrecadação na America do Sul, podendo inclusive o Maracanã apanhar publico da mesma forma recorde.

Fundador dos Diarios Associados: ASSIS CHATEAUBRIAND

Diario da Noite

Diretor: EDMUNDO MONTEIRO

S. Paulo, 6.ª-feira, 25 de outubro de 1968

AIMORÉ NÃO QUER INTERFERENCIAS

RIO, 25 (De Lucas Neto, enviado especial dos "Diários Associados") — Aimoré Moreira depois da partida do Corinthians com o Bangu ficou na Guanabara, onde participará, na manhã de hoje, de reunião na sede da CBD, às 10 horas da manhã, para a convocação do selecionado brasileiro que se formará no dia 28 proximo e viverá até o dia 14 de novembro.

À imprensa carioca e paulista, aqui no Rio, o treinador da CBD pouco fala, limitando-se a dizer que "não foi informado de nada e sei dessa reunião através dos jornais e de contatos que tivera anteriormente com Paulo de Carvalho".

Aimoré diz não ter recebido qualquer comunicação oficial e muito menos Osvaldo Brandão, que na COSENA (Comissão Selecionadora Nacional), terá o cargo de assessor técnico — é a antiga função do supervisor, com mais algumas responsabilidades, inclusive a de opinar na convocação, escalação e maneira de jogar do escrete.

Nas entrelinhas percebe-se claramente que Aimoré não gostou das alterações que o "Plano PMC" tem para a proxima Copa, pois seu trabalho vai ficando sujeito a muitas interferencias, principalmente às do assessor e do proprio chefe da COSENA.

Mostrando-se inseguro e preocupado com o que pode acontecer hoje, na sede da CBD, ele diz:

"Vou aguardar essa reunião e quero conversar muito com Paulo Machado de Carvalho. Tomei conhecimento das alterações no plano só através da imprensa e me surpreendi, pois ele aparece com muita diferença daquele que estava pronto no Paraguai, quando os paulistas, representando a CBD, jogaram com os paraguaios. Sobre a convocação, tenho algumas idéias que são fruto de minhas observações neste "Robertão" e baseadas, ainda, nos jogos que vi na Europa como observador e, depois, como treinador do selecionado que excursionou. Senti as eficiencias e as deficiencias que nosso escrete apresenta e por isso, dentro do meu esquema de trabalho, que pode, deve e será amplamente justificado aos meus companheiros, só eu sei do que preciso e de quem preciso. Por isso, se outros também tiverem direito de apresentar listas e convocar jogadores, tudo será muito mais dificil".

Nesse ponto, Aimoré cita o caso do "tripé", que obrigatoriamente precisa contar com Gerson e Rivelino. Aí faz pergunta:

"Se esses dois jogadores não podem ficar de fora de nenhum escrete nacional, como é que posso convocar dois atletas?"

AIMORÉ NÃO QUER INTERFERENCIAS

Como se observa, depois de um periodo de calmarias nas esferas do nosso escrete, nesta semana o ambiente tornou-se tornando contundente e nos faz prever um início com o pé esquerdo da campanha do Mundial de 70.

Quando se pergunta a Aimoré se, com a interferencia no seu trabalho de Brandão, Paulo e Evaristo, estes ultimos observadores, ele vai contornar — o "biscoito" sai pela tangente e diz que não quer tocar no assunto antes da reunião e de um contato com Paulo de Carvalho.

Todavia, sente-se claramente que ele está desgostoso e não botando fé em que Zagalo e Evaristo possam interferir no seu trabalho, mas, quanto a Brandão, ele fica com um pé atrás e, embora nada tendo contra o seu amigo Brandão, com quem trabalha no Corintians, acha que na seleção esse dedo do assessor é prejudicial ao trabalho do treinador.

Na realidade, a situação se complica e só hoje nós iremos saber como é que as coisas vão ficar.

A reunião desta manhã é importantissima e são muitas as arestas a serem aparadas. João Havelange e Paulo de Carvalho que se entendem às mil maravilhas depois do que aconteceu em 66, precisarão de muito tato e cuidado para evitar uma crise logo no principio dos trabalhos para as eliminatorias do ano que vem.

Aimoré não está de acordo com a nova orientação a ser dada ao escrete e não gostou muito, tambem, pelo que se observa, da retirada de seu mano Zezé Moreira da COSENA. Agora resta saber é se ele não será dobrado ou se será atendido nas suas considerações ou, ainda, se será capaz de largar tudo, se não for acatado em nada.

DIÁRIOS E EMISSORAS ASSOCIADOS

A MAIOR FÔRÇA PUBLICITÁRIA E INFORMATIVA DA AMÉRICA LATINA

SÓ PARA PESSOAS FÍSICAS

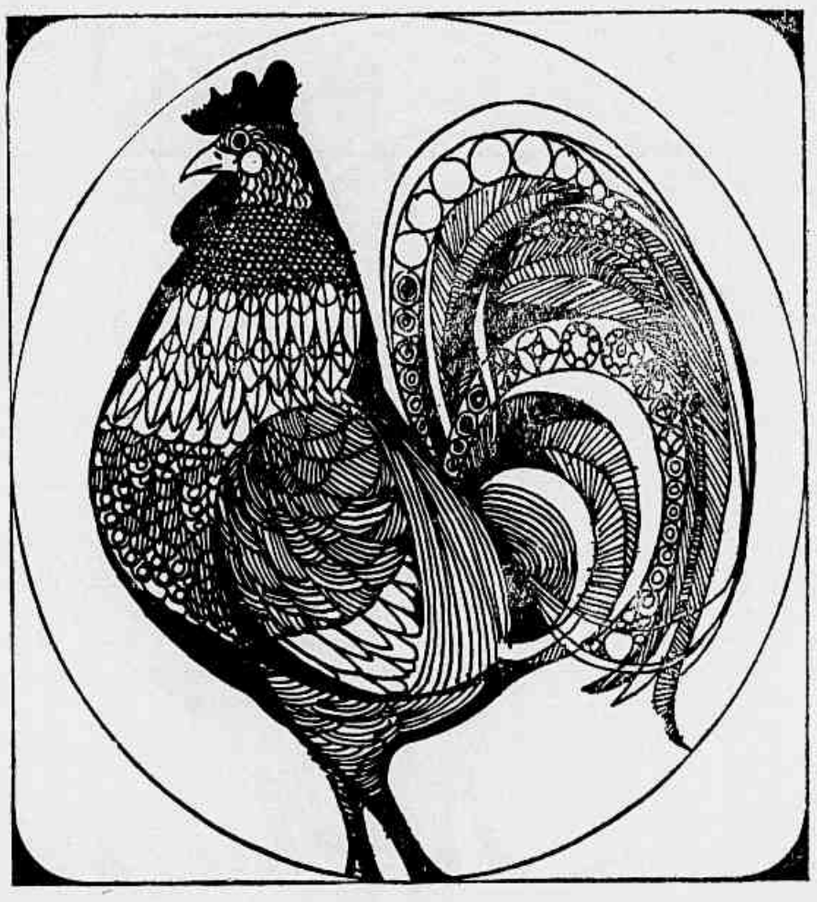

AGORA SIM

INCENTIVOS FISCAIS PARA COMPRA DE AÇÕES DO BANCO DO NORDESTE

Esta é uma grande oportunidade que o Govêrno lhe oferece, através do IV PLANO DIRETOR DA SUDENE, para você fazer um bom investimento, comprando ações do BNB. O aumento de capital do BNB corresponde à necessidade de atendimento ao progresso constante do NORDESTE que, estimulado pela ação do MINISTÉRIO DO INTERIOR (SUDENE e BNB), vai demandar grandes recursos adicionais para crédito e financiamento. Agora, sim. Você pode participar dessa arrancada desenvolvimentista ganhando duas vêzes. Como contribuinte, pelo uso dos INCENTIVOS. Como investidor, fazendo um dos melhores negócios do momento: AÇÕES DO BNB.

A SUA OPORTUNIDADE TERMINA A 22 DE NOVEMBRO.

MINISTÉRIO DO INTERIOR

BNB BANCO DO NORDESTE DO BRASIL S.A.

Compre ações do BNB

BANCO DO BRASIL S.A.
Agência Centro - Av. São João, 32

TELLES CORREA
Corretora de Câmbio e Títulos Mobiliários Ltda.
Rua Boa Vista, 254 - 4.º andar - s/422

Palmeirenses na revisão medica

Ontem no Parque Antartica a "onda" ainda era dirigida contra o apitador José Assis Aragão que apitou o jogo entre Palmeiras 1 vs. Cruzeiro 1.

José Gimenes Lopes já havia sido informado logo após a contenda que seria processado por ter tentado dar um soco no juiz quando este se dirigia para os vestiarios. "Tambem com aqueles erros contra o nosso time, o que ele queria? Uma medalha?"

Os atletas foram submetidos a revisão médica e havia muito a reclamar a atenção do facultativo Nelson Rosseti. Nelson deixou o campo mancando e chegou inclusive a solicitar uma proteção para a coxa direita com medo de uma distensão. "Quando vi um movimento no banco de reservas no segundo tempo pensei que seria substituido pois não podia nem andar direito" declarou Nelson. Mas quem entrou foi Cesar no posto de Servilio e depois Julio Amaral no lugar de Artime.

Copeu explicava: — "Eu não revidei. A intenção era esta mas me arrependi em tempo e quase nem cheguei a levantar o pé. O video tape pode mostrar. Ademais o rapaz estava longe e não seria atingido".

Cesar, feliz por ter sido aproveitado falou de seu nervosismo: — "No final do jogo eu tive vontade de esganar aquele juiz. O que ele fez não se faz. Quando eu estava no banco já sentia os prejuizos que ele estava causando ao Palmeiras. Quando entrei vi mais de perto. O rapaz até parecia jogador do Cruzeiro".

Gimenes desmentia qualquer entendimento direto visando a compra do atestado de Dirceu Lopes embora afirmasse: — "Todo bom jogador interessa ao Palmeiras". O que está certo é a conquista de Serginho em carater definitivo.

Os que não jogaram contra o campeão de Minas foram escalados para um individual prejudicado pela chuva mas com o ginasio a disposição eles puderam bater bola para manter a forma e aguardar uma chance no jogo de amanhã contra o Bangu.

O clube carioca de Moça Bonita protestou junto a CBD e a peleja foi levada do P. Antartica para o Morumbi. O Bangu não faz questão da arrecadação e pensa em ganhar, considerando o Parque Antartica como "casa do Palmeiras" pediu o Morumbi e foi aceito embora a renda possa ser menor no "Paulistão".

Corintians treina hoje: agora é o Flamengo aqui

Corintians retornou ontem da Guanabara, desembarcando em São Paulo por volta das 11 horas da manhã, sendo os jogadores dispensados já no proprio aeroporto, tendo o dia de folga e só se dirigindo para o Parque São Jorge, os que residem lá, casos de Dirceu Alves, Lidu, Vanderlei, Bulão etc.

PARADA FOI BEM

O time foi bem. E a vitoria veio sem maiores trabalhos. O Bangu não foi o adversario que se esperava e o Corintians, por seu turno, jogou tranquilo, sem afobação. A estréia de Parada foi tida como boa, principalmente por se tratar, mesmo, de uma estréia. Muito tempo longe dos campos, ainda fora de sua melhor forma fisica, Parada, contudo, mostrou o que é e o que o fez entrar no quadro, isto é, um avante que "se aconchega", que sabe jogar, fazer contacto, recuar para lançar e enfim, "juntar". No sistema que o Corintians (e quase todos) está empregando, de manter um médio mais recuado (e por isso o nome de tripé) e o ponta de lança também se retraindo, é preciso um comandante mais maleavel. Caso de Parada.

A PRESENÇA DE RIVA

Foi valiosa, também, a presença de Rivelino. O "Reizinho", ainda não de todo refeito da gripe que o acometeu e que o impossibilitou de jogar no Paraná, só com sua presença, transmitiu outra tranquilidade à equipe, tendo marcado, também, um goal "a la Rivelino". Mexeu-se pouco, fazendo com que Tales, Parada e Dirceu Alves "trabalhassem" mais, o que até é bom, para o conjunto.

Para haver menos dependencia a Rivelino.

HOJE

Hoje, todos voltam aos treinos, às 15 horas. O unico contundido foi Osvaldo Cunha, que cedeu seu posto a Carlos. Almoré preferiu lançar o ex-juventino, que, até agora, não teve uma oportunidade sequer na equipe. Carlos não teve chance de aparecer, porque não foi exigido.

CONCENTRAÇAO: FLAMENGO

Domingo, contra o Flamengo, o Corintians cumpre seu ultimo compromisso, antes da paralisação do "Robertão", só voltando a jogar, depois, no dia 16, contra o Palmeiras. Para o jogo de domingo, no Morumbi, o plantel poderá ser concentrado já hoje, depois do treino. Ontem treinaram os que não jogaram.

Portuguesa segue à tarde para o Rio

Portuguesa de Desportos realizou, na manhã chuvosa de ontem, lá no gramado da Escola de Educação Fisica da Força Publica treino coletivo com a participação de todos seus atletas. Apenas Zé Maria e Basilio foram dispensados por motivo de terem que tratar de assuntos referente ao serviço militar.

Durante 20 minutos foi ministrado individual para aquecimento do corpo. Ivair e Ratinho participaram apenas desse individual ministrado pelo fisicultor Wilson Bugaribe. Em seguida o técnico Lula chamou os jogadores e orientou-os durante 30 minutos numa pratica coletiva.

VITORIA DOS TITULARES

A representação titular que formou com Orlando; Augusto, Marinho, Guaraci e Américo; Lorico e Ulisses; Edu, Leivinha, Paes e Rodrigues, venceu a equipe considerada reserva, que formou: Lala; Gil, Luisão, Jorge e Henrique Pereira; Luis Carlos e Maurício; Luis Alberto, Camilo, Airton e Totó, por 3 tentos a 2. Para os titulares marcaram Edu (2) e Leivinha enquanto que Camilo e Airton marcaram para os reservas.

Técnico Lula gostou do apronto que foi bastante corrido, apesar do mau estado do gramado devido a forte chuva que caia.

EMBARQUE HOJE

Hoje, às 17,30 horas, todos os jogadores deverão se apresentar em Congonhas a fim de embarcarem para o Rio de Janeiro.

A delegação que seguirá para o Rio de Janeiro está assim formada:

Chefes: Manoel Rodrigues Tavares Almeida; diretor: José Pereira Mendes Neto; tesoureiro: Cesar Ventura Ferreira; médico: Sena Manso; técnico Luis Alonso; fisicultor Wilson Bugaribe; massagista Mário Américo e mordomo Joaquim Madeira. Atletas: Orlando, Lalá, Augusto, Luisão, Ulisses, Lorico, Marinho, Paes, Rodrigues, Ivair, Leivinha, Américo, Guaraci, Zé Maria, Edu e Basilio.

O jogo será amanhã a tarde no Maracanã e o adversário será o Fluminense.

A delegação da lusa deixará o Rio de Janeiro, à noite, por volta das 20 horas, amanhã mesmo.

Arbitros no RGP

São estes os juizes que atuarão nos proximos jogos:

Sabado — Fluminense vs. Portuguesa de Despotros, Emidio Mesquita; Palmeiras vs. Bangu, Armando Marques.

Domingo — Vasco da Gama vs. São Paulo, Roberto Golcochea; Nautico vs. Santos, Arnaldo Cesar Coelho.

OUTRAS DA FPF

A Ferroviaria, de Araraquara, recebeu autorização para jogar, domingo, amistosamente, em Campinas, com a Ponte Preta.

Getulio terá hoje teste no Ibirapuera

Fazendo a sua primeira apresentação como finalista em combate internacional, o meio-pesado Getulio Bueno enfrentará hoje à noite, no ginasio do Ibirapuera, o argentino Santos Gimenez. O pupilo do técnico Gaucho, como se sabe, em sua ultima apresentação, venceu por nocaute, no segundo assalto, o campeão brasileiro Rubens de Oliveira. Essa vitoria valeu a sua promoção como finalista. Terá assim Getulio um teste na noitada de hoje, sendo que o seu adversario é um boxador experiente, tanto assim que venceu o famoso Avenamar Peralta por pontos.

O PROGRAMA

E' o seguinte o programa elaborado para a reunião de hoje, no ginasio do Ibirapuera:

Penas — 4 assaltos — Waldemar Araujo vs. Florisvaldo Paulo.

Leves-ligeiros — 6 assaltos — Galdino Santana vs. João Evangelista.

Medios — 8 assaltos — Elcio Neves vs. Alipio Coll.

Meio-pesados — Getulio Bueno vs. Santos Gimenez.

COLUNA DE OBSERVAÇÃO

"Mocinhos" e "vilões" em foco

Ary Silva

Como de costume vamos nos fixar no jogo que vimos. O outros, que complementaram a rodada de anteontem do "Roberto Gomes Pedrosa", ficam por conta dos que os viram dos comentarios gerais. Mesmo porque, o encontro do Parque Antartica, entre o Palmeiras e o Cruzeiro, criou um clima de alta tensão e fez com que as coisas fossem parar na Delegacia Policial. E isso é profundamenta lamentavel. Cremos que já entramos numa fase adulta, onde os homens que respondem pelos atletas têm que apresentar muita serenidade e não podem, de jeito algum, apelar para a covardia da agressão, apenas porque pretendem fazer justiça com as proprias mãos. Mesmo porque, segundo já dissemos muita vez, os que agridem protestam, quando se sentem prejudicados, escondem-se quando são beneficiados com os mesmos erros que recriminam. Donde nossa repulsa pelas violencias e por tudo o mais que acabou vitimando o arbitro José Assis de Aragão, que pegou uma bomba. Não sabendo se impor, nos primeiros movimentos, quando era visivel que de um lado o sr. Filpo Nunes, do outro, o sr. Orlando Fantoni, haviam dado ordens aos jogadores para "baixar o pé", foi sendo envolvido pelos profissionais. Pedro Paulo, Murilo e Darey, foram os primeiros. Eurico e Dudu, foram os seguintes, depois, entraram: Zé Carlos, Ditão, Ferrari e até Ademir. Enfim, o que sobrou dentro do Parque Antartica foi pouco, mas, por essas coisas que absolutamente oferece o futebol. Copeu que era saco de entradas duras, embora nenhuma com maldade, acabou perdendo a cabeça, e numa falta sobre si, que fôra marcada, com o jogo parado, deu um pontapé no adversario, que nada tinha com a historia. De fato, Pedro Paulo foi autor da falta, e quem recebeu o troco, foi Zé Carlos. Sua expulsão foi justa, mas os jogadores do Palmeiras, com habilidade, treinados e experimentados, fizeram a "roda" onde colocaram o juiz para que se cavavam, tambem, a expulsão de Zé Carlos. Quando o juiz não foi na onda, ficou marcado. Para cumulo, na fase final, depois de Serginho ter ensaiado penalidade maxima varias vezes, depois de Artime tambem fazer a mesma encenação, Ademir, que não fez encenação nenhuma, foi derrubado por trás, ilegalmente, porque na sua perna, foi Murilo. E o arbitro não deu o penal. No contra-ataque, saiu o gol do Cruzeiro, para fixar o empate, já que o Palmeiras marcara, exatamente na cobrança da falta que determinara a expulsão de Copeu. Então o Palmeiras, que fôra o melhor, que não merecia sofrer o empate, que merecia ganhar, perdeu um ponto e à saida de campo o arbitro ouviu o diabo, dos alviverdes e dos arabes, que estavam de branco. Não contentes com isso, no tunel, elementos ligados ao Palmeiras, segundo narrou o apitador, ainda de o agrediram, cuspiram-lhe, no rosto, o que determinou pedido de abertura de inquerito. Tudo profundamente lamentavel, pois se o arbitro não revelou pulso, não soube se impor, tambem sentimos de imediato, a manha dos jogadores, fingindo-se de vitimas, partindo para o exagero da deslealdade. Aliás, a certa altura, quando Natal gozava o apitador, naturalmente rebelando-se contra uma decisão que lhe parecera errada, Dudu chegou ao maximo de correr ao sr. Assis de Aragão, pegando-o pelo braço, para dizer que o ponteiro direito devia ser expulso, já que estava proferindo ofensas. Esquecera-se, por certo, do que dissera, quando Copeu fôra expulso, e não nos pareceu que o jogador do Cruzeiro tivesse exigido a sua expulsão, bancando o "dedo duro". Lamentavel, portanto, o acontecido. O arbitro foi fraco. Não foi faccioso. Perdeu o comando da partida. Mas os jogadores é que não podem receber sem uma reprimenda, e os dirigentes, não podem receber parabens pelo acontecido. Afinal, não estamos mais na epoca desses espetaculos que somente desprestigiam o futebol.

Aos domingos, 18 hs, canal 4 TV TUPI

Brasil e Russia lutam hoje só pela medalha de bronze

MEXICO, 24 (UPI) — O tecnico da seleção olimpica de basquete do Brasil, Renato Brito Cunha, afirmou hoje que "nós temos 50 por cento de possibilidades de derrotar a Russia" amanhã à noite e conquistar mais uma medalha de bronze na modalidade.

"Eu prefereria jogar contra a Iugoslavia, pois teriamos maiores possibilidades", acrescentou o treinador brasileiro. Brito Cunha considera que "a diferença entre o vencedor e o perdedor não será de mais de cinco ou seis pontos".

Brito Cunha acredita que a Russia será um adversario dificil, que não pretende perder mais uma vez, pois já jogou mal contra a Iugoslavia, perdendo por 63 a 62 nas semifinais.

No domingo passado, a Russia venceu o Brasil por 76 a 65, passando à liderança do grupo "A". A sua derrota ante a Iugoslavia foi realmente uma surpresa.

Para o jogo de amanhã, Brito disse que não fará nenhuma mudança na tatica de jogo. "Pode ser que eu mude alguma coisa no correr do jogo, mas quero manter em campo os cinco jogadores que iniciarão a partida".

Brito fez o comentario para referir-se ao jogo do ultimo domingo, quando cinco jogadores tiveram de deixar a quadra com cinco faltas, o que praticamente significou a derrota do Brasil. "Se não tivessemos perdido aqueles elementos, poderiamos ter vencido a Russia", afirmou Brito.

O tecnico dos Estados Unidos, Hank Iba, cujo time vai disputar a medalha de ouro com a Iugoslavia, acha que a equipe russa pode estar "moralmente abalada" para o jogo de amanhã contra o Brasil.

IBA negou-se a arriscar resultado para a partida, afirmando que não teve oportunidade de analisar bem a equipe do Brasil no jogo contra os Estados Unidos, nas semifinais.

Além dos dois jogos principais de amanhã à noite, serão realizados dois outros para decidir do quinto ao oitavo lugares. México e Polonia disputarão o quinto e sexto, enquanto a Italia e a Espanha decidirão o setimo e oitavo.

Os outros postos já estão decididos e obedecem a seguinte ordem:

9 Porto Rico
10 Bulgaria
11 Cuba
12 Panamá
13 Filipinas
14 Coreia do Sul
15 Senegal
16 Marrocos.

BOXE

Servilio não passou à final

CIDADE DO MÉXICO, 24 (AFP) — Ricardo Delgado (México) venceu Servilio de Oliveira (Brasil), por pontos, na categoria de pesos-mosca.

O mexicano, mais rapido, levou, desde o inicio, ligeira vantagem sôbre o brasileiro, cuja "pegada", porém, é mais forte.

No ultimo assalto, o brasileiro tentou encontrar uma "abertura" para atingir seu adversario, mas o mexicano, habil e rapido, conseguiu conservar sua vantagem.

LATINO-AMERICANOS TÊM 4 FINALISTAS

MÉXICO, 24 (AFP) — Quatro latino-americanos passaram para as finais de box, depois de superar as semifinais desta manhã e que continuarão esta noite.

Em peso-mosca, o mexicano Ricardo Delgado derrotou o brasileiro Sebastião de Oliveira, por pontos, num combate equilibrado.

Em pesos pena, Antonio Roldan, mexicano, venceu o keniano Philip Waringi, em luta indecisa até o final.

Os outros dois são cubanos: Enrique Regueiferos, super-leve, derrotando James Wallington (EUA e o super-welter Rolando Garvey vencendo John Baldwin (EUA), ambos por pontos.

VOLIBOL

Brasil perde outra

MÉXICO, 24 (AFP) — O Japão venceu ao Brasil por 3 a 0 numa partida de volibol masculino, pelo torneio olimpico.

Descontente o técnico

MÉXICO, 24 (UPI) — O chefe da delegação brasileira de volibol, nos Jogos Olimpicos do México, Fernando Samico, afirmou hoje que não está contente com o rendimento do quadro, que sofreu hoje nova derrota, diante do Japão, por três a zero.

Os rapazes brasileiros ganharam cinco campeonatos sul-americanos dos seis de que participaram. Venceram também três Jogos Pan-Americanos: México, Chicago e São Paulo. Em Winnipeg, no ano passado, foram vice-campeões, depois dos Estados Unidos.

No jogo de hoje, diante dos japoneses, que formam uma das equipes mais fortes do torneio, os brasileiros jogaram momentos muito bons, que denotaram uma evolução paulatina.

Segundo Samico o time não está bem. "Começamos mal, perdemos para os Estados Unidos e depois da Bélgica, paises que sempre venciamos", comentou Samico.

A verdade é que os brasileiros apresentaram uma produção satisfatória em todos os jogos de que participaram, jogando com rapidez e segurança, mas foram superados pela maior categoria da Checoslováquia — unico invicto do torneio — da Russia e dos proprios Estados Unidos.

Os brasileiros treinaram durante quatro meses seguidos para as Olimpiadas do México. Estiveram dois meses concentrados em campos do Jordão, a 1.800 metros acima do nivel do mar.

"Não tivemos problema de aclimatação. O que aconteceu foi que jogamos mal", afirmou Samico.

De um modo geral os brasileiros têm boa compleição fisica, com média de 1,85 metros e 22 anos de idade. "E' uma equipe jovem e forte, mas o nivel técnico desse torneio é diferente do que estamos acostumados a enfrentar em jogos pan-americano e sul-americanos", comentou Samico.

O time do Brasil, que não ganhou nenhuma das nove partidas disputadas até o momento, está em nono lugar, apenas na frente do México, em décimo.

FUTEBOL

Bronze para o Japão

MÉXICO, 24 (UPI) — O Japão conquistou hoje a medalha de bronze do torneio olimpico de futebol, ao derrotar o México por 2 a 0 na decisão do terceiro lugar.

NATAÇÃO

ELIMINADO O "COBRA" PERUANO

MEXICO, 24 (France-Presse) — A eliminação do peruano Juan Pablo, um dos grandes favoritos dos 200 metros livres, foi a grande surpresa do dia em natação esta manhã.

Com Bello caiu também o argentino Nicolao, a quem decididamente persegue a má sorte desde que está no México. Acompanharam-nos na desgraça outros astros como Illitchev (URSS) e Michel Rouseal (França).

O soviético Belitz Gziman realizou o oitavo melhor tempo com 2'01"2 e Bello realizou 2'01"3 e ficou em nono lugar.

O norte-americano Mark Spitz, que pretendia quebrar o recorde estabelecido por Don Schollander em Tóquio ganhando quatro medalhas de ouro, defraudou assim seus admiradores, obtendo apenas o segundo melhor tempo, atrás de John Ferris (EUA).

Em 200 metros, borboleta, feminino, a impressionante holandesa Ada Kok confirmou suas pretensões ao primeiro posto realizando de longe o melhor tempo das eliminatórias.

A medalha de ouro, inesperada, nos 100 metros borboleta, coube a Lynnet McClemens, que fôra eliminada na prova dos 200 m, confirmando-se, assim, o quanto surpreendeu sua vitória em distância menor.

Por fim, todas as favoritas se classificaram para a final dos 400 m quatro estilos, onde Cláudia Kolb melhorou o recorde olimpico.

As séries eliminatórias de hoje foram um novo desastre para a natação latino-americana.

AMERICANA BATE RECORDE

MÉXICO, 24 (UPI) — Cláudia Kolb, dos Estados Unidos, bateu hoje o recorde olimpico da prova dos 400 m quatro estilos para moças, durante as eliminatórias, com o tempo de 5 minutos, 17 segundos e 2 décimos.

FINALISTAS DOS 200 M. BORBOLETA

MÉXICO, 24 (AFP) — Classificaram-se para a final dos 200 m. nado borboleta, no torneio olimpico feminino da especialidade: Kok Ada (Holanda), Hewitt Toni (EUA), Daniela Elie (EUA), Lindner Helga (Alemanha Oriental), Husiede Heike (Alemanha Ocidental), Giebel Diane (EUA), Fujii Yasuko (Japão) e Auton Margaret (Grã-Bretanha).

OURO PARA EUA

MEXICO, 24 (UPI) — A nadadora Kaye Hall ganhou para os Estados Unidos a medalha de ouro, na prova feminina dos 100 metros, nado de costas, enquanto que Elaine Tanner, do Canadá ficou com a de prata.

Jane Swaggerty, também dos Estados Unidos, conquistou a medalha de bronze.

AMERICANO EM 1.º LUGAR

MEXICO, 24 (UPI) — O norte-americano Charles Hickcox conquistou a medalha de ouro na prova olimpica masculina de natação de quatro estilos em 400 metros.

Seu compatriota Gary Hill ganhou a medalha de prata na mesma competição, enquanto que Michael Holthaus, da Alemanha Ocidental, ficou com a medalha de bronze.

TIRO AO ALVO

OURO PARA EUA

MEXICO, 24 (UPI) — O norte-americano Gary Anderson ganhou ontem a medalha de ouro em tiro olimpico com arma livre, perfazendo 1.157 pontos, superando assim os recordes mundial e olimpico.

A medalha de prata foi conquistada pelo sovietico Valentin Kornev, com 1.151 pontos e a de bronze pelo suiço Kurt Muller, com 1.143.

POLO AQUATICO

Enfim Brasil venceu

MEXICO, 24 (UPI) — O Brasil conquistou hoje sua primeira vitoria no Torneio Olimpico de Polo Aquatico, por 5 a 3.

Antes o Brasil tinha conseguido apenas um empate, de 6 a 6, frente a Espanha.

CUBA PERDEU

CIDADE DO MEXICO, 24 (France Presse) — A Alemanha Oriental venceu Cuba por 8x2 em encontro de polo aquatico pelo Torneio Olimpico (1x0, 3x1, 2x1).

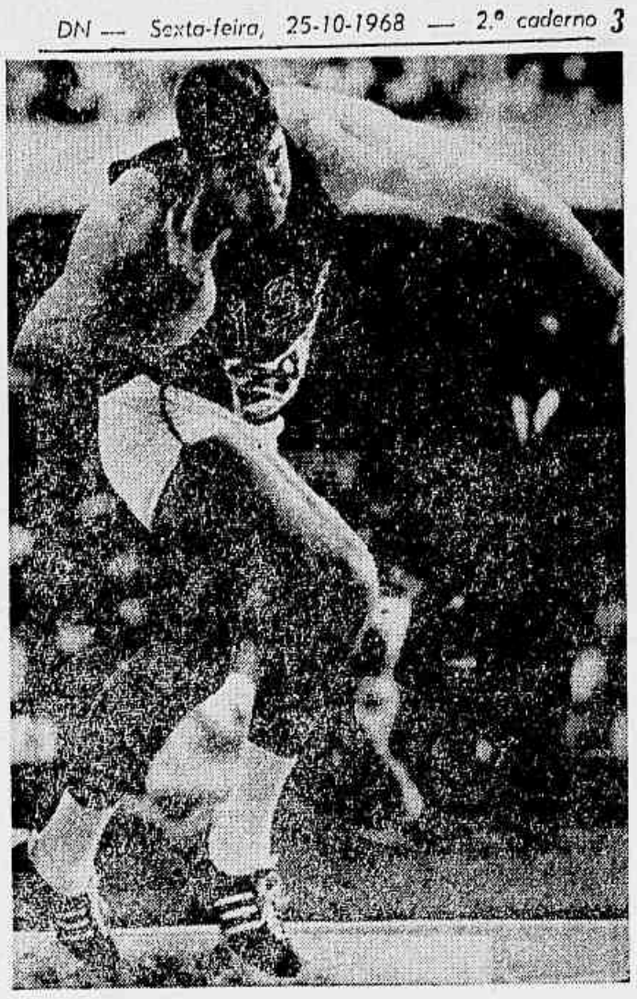

GIGANTE NAS OLIMPIADAS CONQUISTA MEDALHA DE OURO — O norte-americano Randy Matson, do Texas, é visto, na foto, no momento em que se preparava para arressar o peso, nas finais dessa prova dos Jogos Olimpicos de 1968. A sua marca, foi de 20,54 metros, estabelecendo um novo recorde mundial e conquistando para os Estados Unidos mais uma medalha de ouro. As avantajadas proporções do atleta têm despertado a curiosidade dos colegas e do publico presente à Cidade do Mexico.

Gremio venceu "Fla" no Maracanã: 1 a 0

RIO (Especial para os Diários Associados) — Mais uma vitoria obteve o Gremio no Maracanã, desta feita frente ao Flamengo, pela contagem mínima. Continua assim o "Fla" decepcionando a sua grande torcida. Os gauchos, que deram outro passo rumo à clasificação, foram realmente superiores e mereceram o triunfo, que poderia, inclusive, ter sido mais dilatado. O campeão do Rio Grande do Sul na verdade demonstrou um futebol prático, enquanto o conjunto carioca primava pela apatia. O unico tento da partida foi marcado por Alcindo, aos 19 minutos da primeira etapa, após uma boa trama do ataque sulino. Depois surgiram outras oportunidades para o Gremio, tendo Alcindo perdido otimas ocasiões para ampliar o escore. Somente no final do cotejo foi que o "Fla" acordou, mas sem obter nada de prático.

Flamengo: Marco Aurelio; João Carlos, Onça, Moisés e Paulo Henrique; Carlinhos e Liminha; Gilbert (Luiz Claudio), Fio (Zezinho), Dionisio e Rodrigues Neto.

Gremio: Alberto; Renato, Paulo Souza, Aureo e Everaldo; Cléo e Jadir; Flexa (Babá), Alcindo, Sergio Lopes e Volmir.

O gaucho José Luiz Barreto foi o juiz e a renda atingiu a importancia de NCr$ 26.071,50.

PROFISSIONALISMO NAS OLIMPIADAS

MEXICO, 24 (UPI) — Os atletas do "poder negro" voltaram hoje às manchetes dos jornais mexicanos, ante a confirmação de que o Comitê Olimpico Norte-Americano investiga a possibilidade de que tenham dinheiro — cêrca de 18 mil cruzeiros novos — para se deixarem fotografar calçando sapatos de uma determinada casa comercial.

Se a noticia for confirmada, os atletas envolvidos terão de devolver as medalhas conquistadas, para que o Comitê Olimpico Internacional (COI) as distribua entre os atletas melhor classificados. Há também a possibilidade de que sejam anulados alguns titulos olimpicos.

Esta ultima hipótese parece um pouco exagerada, mas a questão profissionalismo dentro dos Jogos Olimpicos — a luta desigual entre profissionais e os verdadeiros amadores — ganhou um impulso que a torna bastante atual e que revela a profundidade do problema.

No próximo sábado, será disputada a final do campeonato de futebol dos Jogos Olimpicos, entre Hungria e Bulgária, duas representações não totalmente amadoras.

Alguns paises não tiveram muita chance no torneio de futebol porque dispõem apenas de jogadores jovens e inexperientes. Foi o caso do Brasil, que apresentou um time juvenil. O que ficou patente no torneio é que a medalha de ouro não ficará com um time totalmente formado por amadores.

Por trás dos XIX Jogos Olimpicos houve, desde os preparativos, um intenso movimento comercial que foi um grande negocio para muita gente, menos para o Mexico, que gastou uma fortuna para garantir a sua realização.

A venda de artigos esportivos é um dos maiores negocios que certas empresas tem apresentado na cidade do Mexico.

Muitas vezes um atleta amador não está competindo com outro amador, há casos muitos curiosos sobre o profissionalista encoberto. Por exemplo: há fabricante de velas e de barcos que intervem em muitas competições de iatismo; ciclistas que recebem apoio de certas industrias e, em alguns casos, até dinheiro. Há até alguns atiradores europeus que dispõem de qualquer quantidade de munição para seus treinos, fornecida pelos fabricantes.

No hipismo o profissionalismo encoberto existe há anos, sob a forma de premios de artigos artisticos. No Boxe, alguns pugilistas amadores tambem recebem alguma remuneração de grupos interessados.

A denuncia contra a casa comercial e contra alguns atletas norte-americanos veio determinando, quase ao final dos Jogos Olimpicos, que o tema do profissionalismo encoberto volte a ser estudado, pois é uma ameaça para os Jogos Olimpicos e seu espirito amadorista.

CHAMA É GREGA

MEXICO, 24 (UPI) — Um porta-voz do Comitê Organizador dos XIX Jogos Olimpicos negou hoje a afirmação de estudantes da Universidade de Virginia, no sentido de que a chama olimpica que arde no México não procede da Grécia.

Os estudantes fizeram a afirmação através do jornal da escola de que, entre Vera Cruz e a cidade do México, a chama foi trocada por uma tocha fabricada pelos próprios estudantes, que contaram com a colaboração de um atleta mexicano.

O porta-voz garante que a afirmação dos estudantes "é falsa" pois "é absolutamente impossivel fazer a troca, como dizem".

Os estudantes disseram que a chama "autêntica" seria entregue à embaixada mexicana em Washington.

ROUBADA BANDEIRA DA VILA OLIMPICA

CIDADE D OMEXICO, 24 (AFP) — A gigantesca bandeira com cinco circulos olimpicos que tremulava no grande mastro da Vila Olimpica foi roubada na noite passada.

Anteriormente, já tinha desaparecido grande numero de flamulas olimpicas colocadas aqui e ali nas ruas da Vila Olimpica.

O chefe da vila comentou calmamente o fato: "Não têm importancia, não. Vamos colocar outra bandeira e está acabado".

PROGRAMA DE HOJE

MEXICO, 24 (UPI) — E' o seguinte o programa de competicoes olimpicas amanhã, sexta-feira.

11 horas, hora do Brasil — Esgrima, espada, equipes eliminatorias.

10 h — Canoagem. Calque individual, homens, 100 m, final.

10 h — luta greco-romana, eliminatorias.

10 h — Natação, costa, 200 metros, homens, eliminatorias. Costa, 200 metros, damas, eliminatorias. Livre, 1.500 metros, homens, eliminatorias.

10 h — Voleibol, Polonia vs. Peru, damas — Bulgaria vs. Japão, homens.

10 h — Polo Aquatico, três particas.

10,30 h — Canoagem. Canadense individual, 1.000 metros, homens, final.

11 h — Hoquei, Holanda vs. Espanha pelo quinto posto. Nova Zelandia vs. Kenya pelo setimo lugar.

11,30 h — Canoagem. Caique para dois, 500 metros, damas, final.

12 h — Canoagem. Canadense, para 2, 1.000, homens, final.

12 h — Voleibol, Coréia vs. Checoslovaquia, damas, Estados Unidos vs. Belgica, homens.

12,30 h — Canoagem. Caiques duplos, 500 metros, damas, finais. Caiques a quatro, 1.000 metros, homens, final.

14 h — Hipismo, grande premio para finalistas. (Dressage).

15,30 h — Esgrima, espada, equipes, terceiro ao sexto lugar.

15,36 h — Polo Aquatico, duas partidas.

17 h — Basquetebol, finais, e primeiro a oitavo postos. Estados Unidos e Jugoslavia, pelo primeiro posto. Brasil e URSS, pelo terceiro posto — Mexico e Polonia pelo quinto lugar — Italia e Espanha pelo setimo posto.

17 — Luta greco-romana eliminatorias.

17 h — Saltos de plataforma, homens, eliminatorias.

17 h — Natação, costa, 200 metros, damas, finais. Costa, 200 metros, homens, finais.

Natação — Quatro estilos, 400 metros, individual, damas, finais.

17 h — Polo Aquatico, um jogo.

17 h — Voleibol, Mexico vs. Brasil, homens.

19 h — Esgrima, espada, equipes, finais.

19 h — Ginastica, damas, individual, finais.

19 h — Voleibol, Polonia vs. Alemanha Oriental, homens.

GRANDE EMPRESA JORNALISTICA

NECESSITA PARA NOVO DEPARTAMENTO

6 Vendedores de alto gabarito

Exigimos: Boa apresentação
Personalidade marcante
Dinamismo

Oferecemos: Possibilidades minimas de NCr$ 2.000,00 mensais
Magnifico ambiente de trabalho
Sábados livres
Restaurante no local
Cooperativa de consumo

Os candidatos serão atendidos à Rua 7 de Abril, 230, 10.º, conj. 1510, das 16 às 18 horas, de 2.a a 6.a-feira

NA ELETRODISCO VOCÊ COMPRA ASSIM

SEM ENTRADA MESMO.

REFRIGERADOR GELOMATIC

Capacidade: 240 litros

24 mensalidades de 39,69

Preço total: 952,56

COM 3 ENDEREÇOS PARA SERVIR VOCÊ

ELETRODISCO

Rua 7 de Abril, 216
Rua São Bento, 103
Rua 12 de Outubro, 164

20 NOTICIAS

Antonio Guzman

CANINHA — O melhor aperitivo nacional

COM. E IND. DE BEBIDAS D'ABRONZO S/A
AV. D. MARIA ELIZA, 41
Tels.: 4-480 - 6-132 - 6-332
PIRACICABA — ESTADO DE SÃO PAULO

1 BILHETE DO CORINTIANO ADHERBAL: **"Guzman, não estou satisfeito com o resultado contra o Bangu. Corintians continua confuso. E' um quadro de "armandinhos". Continuam inventando sistemas. Aliás, para ser justo, não gostamos de ninguem. Não se iludam os corintianos com essa vitória. Contra o Cruzeiro e Santos fracassamos totalmente. Esses são dois quadros. Cuidado com o otimismo. RIVELINO, RIVELINO, RIVELINO, o resto é pilantragem..."**

2 DESONESTO não é só o juiz que toma dinheiro. José Assis de Aragão, por exemplo, agiu desonestamente contra o Palmeiras. Como não encontrou retaguarda em São Paulo, onde era uma "latinha" sem nenhuma expressão, ele "meteu a mão" no time paulista só para ficar simpatico com a imprensa carioca. E acabou levando um "recuerdo" do "Gimeninho"...

3 ALDO NILO LOSSO, **diretor dos Institutos Penais e corintiano de quatro costados, sempre irreverente, saiu-se com esta: "Pedro Paulo, Ditão e Murilo, do Cruzeiro, não jogaram, de forma nenhuma, no meu time da Penitenciaria do Estado. Esses três moços "não sabem nada" de bola, só dão pau..."**

4 DEFINIÇÃO do companheiro Alcides da Silva: "Comentarista de futebol é aquele sujeito que, depois de cada partida, tem que quebrar a cabeça, para achar as virtudes do time que ganhou e os defeitos do time que jogou bem, perdeu, e o time que jogou mal, ganhou, é facil: é só mudar tudo. Ai, então, o que era virtude, passa a ser defeito; e o que era defeito, passa a ser virtude".

5 JOÃO ETZEL FILHO **está rindo à tôa: "Vendo o "tape" de Palmeiras e Cruzeiros, eu me considero o maior santo deste mundo. Aragão levou à falencia a "jovem guarda" do futebol..."**

6 LIDIO DINI, Arthur Capodaglio, Julio Adami, Leonardo Fernando Lotufo, Bruno Gianoni, Nelson Presotto e Pasqual Walter Byron Giuliano **estavam revoltados, no vestiario do Palmeiras, com a pessima "arbitragem" de José Assis de Aragão.** Mario Missirolli ficou tão nervoso, que precisou ser medicado pelo sr. Nelson Rosetti, sendo posteriormente encaminhado ao Pronto Socorro de Cardiologia, na alameda Santos, de onde sairá somente hoje à tarde. Felizmente, não há nada de grave com o "bem velhinho". Tudo por causa do "juiz" Aragão...

7 DEPOIS do que **"aprontou" para o Palmeiras, em pleno Parque Antartica, o sr. José Assis de Aragão — guardem bem este nome — não pode mais trabalhar em São Paulo. Errar é humano, mas o "mineiro" entrou em campo com o firme propósito de "meter a mão" no alviverde. O moço vestiu a camisa do Cruzeiro e foi a maior figura em campo...**

8 CHEGARAM, ontem, os primeiros despachos telegraficos, procedentes de Washington, dando conta das atividades de Laudo Natel nos Estados Unidos. O "Governador que deixou saudades" foi homenageado pela Embaixada do Brasil e, logo depois, era recepcionado pelo Departamento do Estado em nome do Governo dos EUA. Laudo Natel, o "Governador da Juventude", visitará, lá varias Universidades. Ele manterá contato com estudantes laticanos para bem conhecer como funciona o sistema educacional da nação do Norte.

9 ISTA é do são-paulino **Celso Jardim: "Alegria de corintiano desaparece mais rapidamente que salario de operario".**

10 PALMEIRAS, que estava dando 300 pacotes para seus jogadores, em jogos realizados na Capital, deu premio do "classico": 400 mil cruzeiros. Aragão foi a causa. Servilio amanheceu ontem, com fortes dores nas costelas e não tem presença assegurada para o jogo de amanhã contra o Bangu. Nelsinho e Artime tambem são duvidas.

VOCÊ SENTE... TELEFUNKEN ÉOUTRA CATEGORIA MELODIA

11 JOSE' GIMENEZ LOPES **viu a transmissão do jogo Bangu e Corinthians feita com exclusividade pela TELEVISÃO TUPI, CANAL 4, e não gostou do time carioca: "Se o Corintians quisesse, poderia ter vencido de sete ou oito. Gastou jogando em "camara lenta". Sobre Aragão, disse, apenas: "Nunca vi coubo igual na minha vida..."**

12 O LEITOR ANTONIO CARLOS ZAMPOL, nem bem terminou o jogo Palmeiras e Cruzeiro, escreveu para esta coluna protestando contra o "assalto" de que foi vitima o seu time: "Aragão agiu de má fé. E' natural a nossa revolta contra a "arbitragem" desse moço..."

13 JUAN DE LA PASION **foi excluido do "Roberião" pela CBD. Sera que Aragão terá o mesmo destino? O Palmeiras está certo ao solicitar a sua eliminação do torneio. Vá jogar mal no inferno...**

14 NOTAS TRISTES DA 4.a-FEIRA ESPORTIVA: "Arbitragem" de Aragão e a atitude covarde de Paulo Lima do Amaral que agrediu Amilcar Ferreira, no jogo Bahia e Fluminense. O técnico truculento foi preso e só deixou a Delegacia de Polícia às 3 horas da madrugada. Mas vai responder processo por agressão. Esse homem devia ser eliminado do futebol.

15 DO MEU amigo **Palmiro Torrieri, de Monte Azul Paulista,** destaco este topico de sua carta: **"Carissimo Guzman: veja você, fizeram-me candidato à Camara de Vereadores. A convite de montezulense autentico e o desejo de tambem fazer alguma coisa pela "terrinha", levaram-me a aceitar o convite. Agora é aguardar o pronunciamento popular, dentro daquela renúncia e fé que envolvem os corintianos. Como sou um deles, não fujo à regra. Tudo bem em Monte Azul Paulista, onde a exemplo de todo o Estado e mesmo do País, todos acompanham com interesse as suas famosas "20 NOTICIAS". Bravo!" Palmeiras vai se eleger, tenha certeza. Já trabalhou muito pela cidade.**

16 O JOGO de amanhã, à tarde, entre Palmeiras e Bangu, será realizado no Morumbi, com arbitragem de Armando Marques Castanheira da Rosa Marques. No "Palestra Italia" a renda poderia ser maior...

17 VENDO o "tape" **de Palmeiras e Cruzeiros, o sr. José Assis de Aragão deve ter corado de vergonha. Ou riu basante... A verdade é que os penaltes em Artime e Ademir da Rocha ficaram bem caracterizados. Só Aragão não viu, ou viu mas quis marcar...**

18 DEPOIS de passar 30 dias inesqueciveis no Japão, de onde veio contando maravilhas, encontra-se entre nós, outra vez, o sr. Isaac Carmona, um dos mais brilhantes causidicos do Brasil e diretor do Departamento de Relações Publicas do S. C. Corintians Paulista.

19 DURANTE **sua estada no pais niponico, Isaac Carmona foi informado, pelo Idel Aronis, de todos os resultados do Corintians no "Roberião". E, por certo, deve ter ficado muito triste quando recebeu o telegrama do jogo de seu time contra o Santos.**

20 ISAAC viajou com o nosso companheiro Lellis Vieira, o "não de ferro" do jornal. Ficaram muito amigos e Lellis dizia ao Adherbal que "Carmona é um sujeito notavel, um grande amigo". Razão do mau tempo na Capital. Lellis deu um isqueiro japonês ao nosso diretor de redação...

COLORADO RQ
Os melhores televisores que têm Reserva de Qualidade

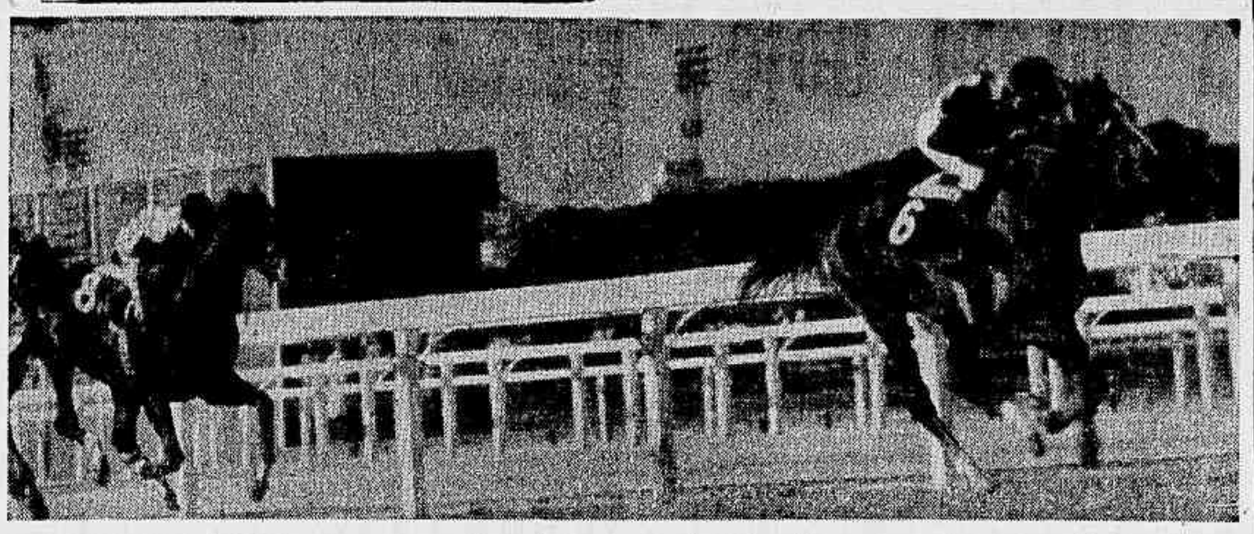

AUTORIDADE DO VIZIANE — Logo após a realização do Grande Premio "Jockey Club de São Paulo" logrou amplo desquite, enquanto o mesmo Pardal (foto do "Bomba") domina por surgiu como um dos mais prometedores produtos da geração ora com três anos de idade hípica. Sofreu o jugo de Pardal, mas no ao vencer com aquela autoridade própria dos bons corredores, cerca de meio corpo Quiz, que corre junto aos paus.

JOGA É A MELHOR DO JOÃO

João Godoy, na semana passada, foi muito franco ao dizer que ninguem ganharia de Roxo. E de fato, o filho de Faxeiro deu um verdadeiro passeio na frente dos seus adversarios. Venceu no mais puro dos galopes. Ontem, Godoy ainda comentava a vitoria de Roxo e fazia uma restrição:

"Venceu como eu esperava. O que eu não esperava, porém, foi aquele rateio de dezenove centavos. Afinal de contas, estavam na carreira muitos animais com chance aparente e o Roxo bem que poderia ter pago um pouco mais".

Na reunião de amanhã em Cidade Jardim, João diz que tem outra imperdivel:

"E' a Joga. Já na corrida anterior não sei como ela foi derrotada. Agora, livre de Zangada, creio que não perde".

— E a raia?

"E', com essa chuvarada toda pode haver mudança de pista. Isso, porém, não me preocupa tanto. Até na areia creio que Joga ganha dessas rivais".

Sobre Off Chance, que atua no pareo final de amanhã, Godoy comenta:

"Ganhar, ela pode, mas não confio mais nessa tordilha. Seus trabalhos, via de regra, são bons, mas chega na hora de brigar para valer, ela nada mostra. A questão, portanto, é esta: se confirmar os exercicios, pode levar o pareo. Mas, como é que eu posso prever isso?"

Volta Agripina, favorita

Credenciada por otimo segundo para o seu companheiro, G. Man, Agripina volta como favorita da melhor prova desta noite, no hipodromo de Vila Guilherme, enfrentando Calouro, Maracatu, Laica, Pilar, Chiquito e Formiga. Calouro, quarto colocado na mesma oportunidade, com 1'26"9, é o nome mais visado para a dupla, embora sejam grandes as esperanças em Pilar, que deve produzir bem mais, de acôrdo com suas reais possibilidades.

FARWELL GANHA OUTRA

Farwell ganhou na corrida anterior, quando marcou 1'30"8, com boa ação. Dificilmente será batido ainda nesta oportunidade, pois poderá baixar para 1'29" para derrotar Douradinho, que entra no páreo com possibilidades, a julgar pelo terceiro da ultima corrida.

Das integrantes da parelha Karina-Blue Light, gostamos de pilotada de Octacilio Silva, pela maior regularidade.

PLATEIA-ARAXA, A DOBRADINHA

Plateia, terceira colocada nas duas ultimas corridas, na ultima com 1'28"9, e mais Araxá, que fez segundo em 1'27", formam parelha temivel na sexta prova da jornada desta noite, no hipodromo de Vila Guilherme. A dobradinha é viabilissima, embora Goyano, que está em turma favorável e tem 28" com o quarto da ultima apresentação, seja rival certo.

AIDA E' RETROSPECTO

Aida vem de segundo em 1'27"4 e como tem confirmado, aparece como força da setima prova, onde terá o auxilio de Tosca. Vale lembrar que esta ultima, embora tenha fracassado no dia 22, conseguira antes um bom segundo, também em 1'27"4. Outra dobradinha viável.

PISTA ANORMAL

Uma ressalva, contudo, deve ser feita, quanto ao estado da raia. Tem chovido ultimamente e na raia encharcada tudo pode acontecer, embora, em linhas gerais, possamos manter nossos prognosticos.

Quevel correu bonito numa raia muito ruim

Uma raia de areia toda enlameada não impediu que Quevel mostrasse boa forma no seu apronto de ontem. O filho de Minotauro, que pela primeira vez correrá prova de animação, passou 1.200 metros em 78", montado por Albenzio Barroso, que será seu joquei.

AGRADOU

Outro bom exercicio foi o de Romantique, que assinalou pouco mais de 50" para os 800 metros. Os observadores gostaram, mas J. M. Amorim, o joquei, não se impressionou: "Ela é sempre assim. Mostra muito nos exercicios, mas quando vai para a briga corre pouco".

ANDA BEM

Quem exibiu enorme disposição no apronto final foi Quartz. O potro do Haras São Bernardo, que deve participar do ultimo pareo de domingo, fez 700 metros em 43" e Albenzio Barroso jamais o exigiu a fundo.

RELAÇÃO

Os demais aprontos de ontem, foram:

DOMADORA, W. Mazala — 600 metros em 38".
JOCOSO, J. Olguin — 800 metros em 52".
JAVECO, J. Amorim — 700 metros em 44".
CARALUMA, J. G. Silva — 600 metros em 37".
PEDRA BELA, Nobre — 700 metros em 44".
FIORAIA, J. M. Martins — 700 metros em 46".
HAPPY DANCER, J. Amorim — 800 metros em 52".
LIFAR, J. Amorim — 800 metros em 52".
BAGULHO, J. Amorim — 700 metros em 45".
AMBROZIO, Rigoni — 1.000 metros em 66".
ANA CARINA, Amorim — 800 metros em 54".
OSCINA, J. P. Martins — 600 metros em 37".
NOEL, M. Alonso — 700 metros em 44".
NEW ZEALAND, A. Oliveira — 700 metros em 47".
SORTO, J. G. Silva — 1.200 metros em 79".
BAFOEIRA, C. Taborda — 600 metros em 37".
NESTLE', J. Alves — 800 metros em 53".
ORAHIM, J. Alves — 600 metros em 38".
NEWKRIDGE, J. Alves — 600 metros em 39".
PIRASSUNUNGA, Nakagami — 700 metros em 45".
MINDIENNE, Amorim — 1.200 metros em 80".
VELEZ, J. Avila — 500 metros em 32".
HERDEIRA, Barroso — 700 metros em 44".
IDESIA, Barroso — 700 metros em 43"5.
IDOLA, C. Dutra — 700 metros em 46".
BAD BOY, Artim — 800 metros em 56".
NETUNO, Araya — 1.000 metros em 66".
GOGARTY, J. P. Martins — 800 metros em 53".
BRISE FER, A. Araujo — 600 metros em 37".
ELKE, C. Taborda — 700 metros me 46".
MALATA, C. Taborda — 800 metros em 54".
NUMBELA, Fagundes — 600 metros em 38".
MUC MAC, Barroso — 1.000 metros em 68".
HIDRANJA, Dutra — 700 metros em 46".
ALPINO, J. Olguin — 600 metros em 37".

Nossos palpites

Hipodromo de Vila Guilherme — Hoje à noite

FRINEIA	NICHEWO	(12)	NANQUIM
MAR NEGRO	BOEING	(34)	ADELCIO
MALRUGA	CAXAMBU	(13)	SLITRE
FARWELL	B. LIGHT	(14)	BOEMIA
AGRIPINA	CALOURO	(12)	BILAR
PLATEIA	ARAXA'	(11)	MILANES
AIDA	TOSCA	(11)	ANCORA
TAPAJOS	PAULISTA	(12)	KURY
MIMOSO	ODALISCA	(12)	ZEFIRO

Frinéia pode repetir

1.o PAREO — 20 HORAS — 1.520 METROS

1 Nichewó, J. M. dos Anjos — 6		Vem de segundo. Ainda é rival
2—2 Frineia, S. Miyashiro ... — 4		Ganhou em 34"1 e pode repetir
3 Bronco, J. Delgado ..... — 2		Fraca sua ultima atuação. Azar
3—4 Primavera II, A. Basilio . — 5		Vem de quarto e pode aparecer
5 Imbó, A. Carvalho ..... — 3		Parece virado. Chegou em nono
4—6 Nanquim, A. Tognini ... — 3		Quarto lugar. Tem partidários
7 Máscara Negra, J. Carpin. — 7		Ganhou e depois fracassou

2.o PAREO — 20,25 HORAS — 1.520 METROS

1—1 Adelcio, A. Petta ..... — 4		Fracassou redondamente. Cuidado
2 Ivaí, Am. Carpinelli .... — 5		Também vem de pessima corrida
2—3 Tritão, A. Basilio 20 1		Terceiro. Mesmo nos 20 é rival
4 Abastor, J. O. Forte ..... — 1		Nem sequer terminou na ultima
3—5 Mar Negro, F. Santos ... — 7		Tem chegado perto. Rival certo
" Mirin, M. A. Andrade ... — 6		Vem de quarto e reforça a pule
6 Balão, S. Miyashiro ..... — 7		Falso. Não entusiasma, ainda
4—7 Boeing, O. Silva ..... — 2		Ganhou e fracassou. Olho agora
" Branco, C. Matarazzo F. 20 2		Quinto. Apenas reforça a pule
8 Tuiabo, J. Beraguas 20 3		Fez segundo e depois oitavo...

3.o PAREO — 20,50 HORAS — 1.520 METROS

1 Madruga, W. S. Costa .... — 5		Ganhou na ultima em 1'28"5
2—2 Salitre, C. Matarazzo F. . — 4		Volta. Turma fraca, mas s/estado
3 Irajá, D. P. Costa ..... — 3		Tem corrido pouco. Fora de forma
2—4 Caxambu, A. Basilio .... — 6		Ganhou em 1'27". Confirmado...
5 Icarai, J. A. da Silva .... — 1		Decepcionou nas ultimas. Dificil
4—6 Gitano, A. Manzione .... — 7		Chegou em segundo, impressionando
7 Severa, Am. Carpinelli .. — 2		N/merece confiança. Dificil tambem

4.o PAREO — 21,20 HORAS — 1.520 METROS

1—1 Farwell, O. Dellamonica . — 1		Ganhou bem e deve repetir ainda
2 Bela, E. A. Santos ..... — 5		Chegou quinto. Serve para placê
2—3 Douradinho, A. Manzione — 6		Tem 29"8. Confirmando, p/figurar
4 Luna Rosa, D. P. Costa . — 8		Não nos parece em boa forma
5—5 Boemia, M. Rodrigues ... — 4		Sexto, mas pode correr mais aqui
6 Flamengo, J. A. da Silva . — 2		Também fracassou. Dificil tarefa
4—7 Karina, C. Matarazzo F. . — 7		Reforça a pule de Blue Light
" Blue Light, O. Silva .... — 9		Vem de terceiro e pode figurar
8 Mallot, A. Tognini ..... — 3		Apresentou alguns progressos

5.o PAREO — 21,20 HORAS — 1.520 METROS

1 Agripina, O. Silva ..... — 3		é clack e pode ganhar aqui
2—2 Calouro, J. M. dos Anjos — 1		Vem de quarto. Para a dupla aqui
3 Maracatu, J. Dias ..... — 6		Maluco e falso. Não gostamos
3—4 Laica, J. A. da Silva .... — 4		Na ultima foi /disco. Cuidado
5 Pilar, A. Petta ..... — 5		Tem corrido menos do que sabe
4—6 Chiquito, A. Tognini .... — 7		Chegou terceiro, mas não confirma
7 Formiga, M. Rodrigues .. — 2		Ainda não está na melhor forma

6.o PAREO — 22,20 HORAS — 1.520 METROS

1—1 Plateia, O. Silva ..... — 6		Terceiro. Uma das forças aqui
" Araxá, C. Matarazzo F. . — 2		Tem 27"4 e reforça muito a pule
2—2 Malanez, P. Mastrandea . — 5		Correu menos do que sabe. Olho!
3 Baco, A. Basilio ..... — 3		Candidato aos ultimos postos, ainda
2—4 Casino, J. A. da Silva ... — 7		Voltou correndo pouco. Cuid., agora
5 Jambo, J. M. dos Anjos . — 1		Fez terceiro e já tem partidários
4—6 Goyano, A. Tognini ..... — 4		Tem 28". Confirmando, p/ ate ganhar
7 Fiel, J. V. Pedacce ..... — 8		Virou o fio. Não gostamos agora

7.o PAREO — 22,50 HORAS — 1.520 METROS

1—1 Tosca, O. Silva ..... — 1		Segundo e quinto. Reforça bem
" Aida, C. Matarazzo F. .. — 6		Vem de boa corrida. Retrospecto
2—2 Scugnizza, J. M. dos Anjos — 5		Na ultima correu pouco. Cuidado
3 Timão, J. N. da Silva .... — 2		Falso. Não inspira confiança
3—4 Ancora, D. P. Costa .... — 7		T/figurado com êxito. Rival certa
5 Mineira, Am. Carpinelli . — 1		Nesta ninguém pode confiar
1—6 Globo, M. Rodrigues .... — 8		Bem dissemos. Dois ultimos...
7 Fontoi, A. Basilio ..... — 3		Ganhou e chegou sexto. Azar viavel

8.o PAREO — 23,20 HORAS — 1.520 METROS

1 Tapajos, J. V. Pedacce ... — 2		Tem feito ótimas corridas. Bem
2—2 Paulista, A. Basilio ..... — 5		Turma favoravel. Pode figurar
3 Jaça, J. Carpinelli ..... — 3		Fracassando. Deve aguardar, ainda
2—4 Kury, P. Mastrandea .... — 4		Fez segundo e depois fracassou
5 Paratuso, A. Tognini .... — 1		Idem. É outro irregular a valer
4—6 Maringá II, J. S. André . — 5		Dificilmente poderá ganhar aqui
7 Dilema, O. Dellamonica .. — 1		Também aparecendo grande azar

9.o PAREO — 23,50 HORAS — 1.520 METROS

1—1 Mimozo, A. Basilio ..... — 4		Ganhou em 28" e tem partidários
2 Secretaria, O. Dellamonica — 6		Chegou quarto. Melhorou algo
2—3 Odalisca, C. Matarazzo F. — 5		Tem corrido pouco, mas a turma...
4 Plutão, Am. Carpinelli .. — 8		Falso. Vem de péssima atuação
3—5 Tornese, J. M. dos Anjos — 2		Vem de segundo e p/até ganhar
6 Rincão, E. A. Santos .... — 7		Melhorou. Dois segundos, agradando
4—7 Zefiro, J. Beraguas ..... — 9		Ganhou e depois foi desclassificado
8 Pachola, D. P. Costa .... — 3		Vem de terceiro, mas só como azar
9 Calipso, J. F. Santos .... — 1		Este é um dos bons nomes do pareo

Montarias oficiais

AMANHÃ

1.o PAREO

Pr. "CARVAOZINHO" — As 13h30 — Dist. 1 200 m — grama

1—1 Alpino, J. R. Olguin . . . 57 8
2—2 Cariman, J. Miyashiro . . 57 2
3—3 First Boy, G. Massoli . . 57 5
4—4 Genaro, J. G. Silva . . 57 1
5—5 Oregon, E. Gonçalves . . 57 7
6—6 Ulzen, A. Barroso . . . 57 4
7—7 Filalos, L. Cavalheiro . . 57 6
" Insolent D'or, L. Quint. . 57 3

2.o PAREO

Pr. "OLD NOTE" — As 14h05 — Dist. 2 000 m — grama

1—1 Ambrozio, L. Rigoni . . 57 4
2—2 Bico no Chão, S. Iodice . 57 4
3—3 Juvevê, O. Nobre 57 7
4—4 Monterrey, A. Bolino . . 57 1
5—5 Mue Mae, A. Barroso . . 57 5
6—6 Regentino, Le Mener . . 57 2
7—7 Zarlico, C. Taborda . . . 57 6

3.o PAREO

Premio "SA-4" — As 14h40 — Dist. 1.600 m — grama

1—1 H. Dancer, J. M. Amorim 57 7
2—2 Malata, C. Taborda . . . 57 6
3—3 Nestlé, J. Alves 57 4
4—4 Orbe, M. Padial 57 2
5—5 Pizarra, J. Miyashiro . . 57 5
6—6 Vayun, A. Araujo . . . 57 1
7—7 Insólita, E. Araya . . . 57 3
" Isadora, A. Barroso . . . 57 8

4.o PAREO

Pr. "GUARAUNA" — As 15h15 — Dist. 1 400 m — grama

—1 Angélica, O. Massoli . . . 55 9
2—2 Dacota, J. C. Sasso . . 55 1
3—3 Garconette, C. Dutra . . 58 2
4—4 Janga, A. Araujo 58 4
5—5 New Zealand, A. Oliveira 58 7
6—6 Thodaya, F. S. Machado . 55 6
7—7 Troina, J. Fagundes . . . 55 5
8—8 Gliptica, S. Iodice . . . 55 3
" Joga, J. M. Amorim . . . 58 3

5.o PAREO

Pr. "GUARDA CIVIL DE SAO PAULO" — As 15h50 — Dist. 1 000 m — grama

1—1 Bafoeira, C. Taborda . . 56 3
2—2 Brise Fer, J. R. Olguin . 56 11
3—3 Brombilla, E. Araya . . 56 6
4—4 Ohte, S. Iodice 56 1
5—5 Neukridge, J. Alves . . . 56 2
6 Fiorala, J. P. Martins . 56 8
6—7 Laureada, E. Sampaio . . 56 1
8 Galba, L. Cavalheiro . . 55 4
7—9 Pluva, H. Nakagami . . . 56 12
10 Zorral, S. Lobo 56 10
8-11 Velez, J. C. Avila. . . . 56 5
12 Vanturkan, J. M. Amorim 56 7

6.o PAREO

Pr. "BI-CAMPEA" — As 16h30 — Dist. 1 000 m — grama

1—1 Grand Star, J. P. Martins 56 3
2—2 Orahim, J. Alves 56 8
3—3 Pirassununga, Nakagami 56 5
4—4 Rezeda, A. Araujo . . . 56 2
5—5 Scaleta, J. P. Silva . . 56 11
6—6 Ariadne, A. Bolino . . . 56 6
7 Bila, E. Gonçalves . . . 56 7
7—8 Bronetinha, A. Oliveira . 56 1
9 Domadora, W. Mazalla Jr. 56 10
8-10 Poland Queen, J. M. Amo. 56 9
11 Valtellina, S. Fagundes . 56 4

7.o PAREO

Premio "NUMA" — As 17h10 — Dist. 1.400 m — grama

1—1 Because, J. G. Silva . . . 57 1
2—2 Lucimar, E. Araya . . . 57 2
3—3 Magnitique, A. Bolino . . 57 6
4—4 Maponga, J. M. Amorim . 57 3
5—5 Rinela, A. Barroso . . . 57 8
6—6 Nailandia, J. R. Olguin . 57 11
7 Ulme, R. Machado . . . 57 9
7—8 Gurta, J. Miyashiro . . 57 10
9 Urussanga, A. Araujo . . 57 7
8-10 Tarnovska, L. Quintani. 57 4
" Tertula, W. Mazalla Jr. . 57 5

8.o PAREO

Premio "NONEYED" — As 18h50 — Dist. 1 500 m — areia

1—1 Betsy, J. R. Olguin . . . 56 8
2—2 Nia, G. Antonio Fo . . . 56 5
3—3 Off Chance, S. Iodice . . 56 4
4—4 Pedra Bela, O. Nobre . . 56 9
5—5 Porcelaine, W. Rosa . . . 56 6
6—6 Quill Pen, E. Gonçalves . 56 7
7—7 Remantique, J.M. Amorin 56 1
8—8 Jerusa, E. Araya 56 3
" Jeyeuse, G. Massoli . . . 56 2

Montarias oficiais — 2.a-FEIRA

1.º PAREO

Premio "Iridia" — As 20,00 horas — Distancia 1.500 metros — Ar. Var.

1—1 Guarauna, J. C. Avila . . 57 3
2—2 Jiridia, A. Bolino 57 5
3—3 Tapiara, E. Sampaio . . . 56 6
4—4 Volanette, J. Miyashiro . 60 2
5—5 Kedra, G. Amorim . . . 55 4
" La Fiat, J. M. Amorim . 55 1

2.º PAREO

Pr. "Indio Piquerobi" — As 20,35 h — Distancia 1.200 metros — Ar. Var.

1—1 Cabo Martim, E. Amorim 55 3
2—2 Fabian, E. Gonçalves . . 60 1
3—3 Kalapigo, E. Sampaio . . 53 4
4—4 Lonesome, J. Santos . . . 56 5
5—5 Quick Grass, L. Quintanilha 55 2

3.º PAREO

Premio "Manoya" — As 21,10 horas — Distancia 1.200 metros — Ar. Var.

1—1 Bruma, J. G. Silva . . . 57 7
2—2 Gamenha, J. M. Amorim . 57 5
3—3 Herdada, J. C. Avila . . 57 4
4—4 Irony, E. Araya 57 6
5—5 Upiara, E. Sampaio . . . 57 1
6—6 Eriza, L. Cavalheiro . . . 57 2
" Favonia, M. Olguin . . . 57 3

4.º PAREO

Premio "Regentino" — As 21,45 h — Distancia 1.600 metros — Ar. Var.

1—1 Aramayo, W. Rosa . . . 57 5
2—2 Arujá, G. Antonio Fo. . . 57 3
3—3 As Tu Vu, não correra . 57 6
4—4 Carnap, G. Almeida . . 57 2
5—5 Fantino, A. Barroso . . 57 7
6—6 Guardby, S. Iodice . . . 57 1
7—7 Interprete, O. Nobre . . 57 4

5.º PAREO

Premio "Podcuso" — As 22,20 horas — Distancia 1.600 metros — Ar. Var.

1—1 Carvanziano, E. Amorim . 57 3
2—2 Halali, L. Machado . . 57 1
3—3 Hastel, J. C. Avila . . . 57 6
4—4 Hipos, W. Mazalla Jr. . . 57 4
5—5 Iranuá, E. Araya 57 7
6—6 Mebito, J. Santos 57 5
7—7 Tabarin, A. Barroso . . . 57 3
8—8 Ubangi, J. G. Silva . . . 57 2

6.º PAREO

Premio "Quice" — As 22,55 horas — Distancia 1.600 metros — Ar. Var.

1—1 Coq D'Or, S. Lobo . . . 58 2
2—2 Dunnkeept, G. Amorim . 55 5
3—3 Madrigal, G. Almeida . . 58 6
4—4 Murgtex, J. Alves 58 3
5—5 Nogaré, W. Mazalla Jr. . 58 5
6—6 Quixodo, O. Nobre . . . 58 8
7—7 Rien va Plus, A. Barroso 58 10
4 Visconde, A. Araujo . . 58 1
8—9 Farnel, A. Cavalcanti . . 58 7
" Le Prince, J. Miyashiro . 58 4

7.º PAREO

Premio "Inusitée" — As 23,30 horas — Distancia 1.300 metros — Ar. Var.

1—1 Bacalinha, M. Alonso . . 57 3
2—2 Canferana, A. Oliveira . 57 4
3—2 Caratuna, J. G. Silva . . 57 5
4—4 Celimene, E. Gonçalves . 57 1
5—5 Dorette, L. Rigoni . . . 57 2
6—6 Hanna, J. C. Sasso . . . 57 8
7—7 Hermia, C. Dutra . . . 57 9
8—8 Ford, E. Sampaio . . . 57 3
9 Orzana, W. Mazalla Jr. . 57 7

PITECO

ASTRONAUTA

DR. KILDARE

ZORRO

JAMES BOND

STEVE CANYON

BIG BEN

Agente Secreto

TIM

Ponto e Virgula

Eduardo Palmério

Estudantes de filosofia não querem mudar de prédio. Sim, eles precisam mudar é de filosofia!

Fome

Ouvido no radinho de pilha a notícia de que estudantes estavam fazendo greve de fome, o caboclo lá na roça, ficou condoído:
– Coitado dos môços! Num tão costumado! Daqui nós, era fácil...

Vai indo

Encontrei-me com o velho amigo, pai de duas estudantes, e como sempre, perguntei:
– Como vão indo as meninas de estudos?
E ele, como sempre, respondeu:
– Vão indo, ou melhor, não indo...

Cerebros

Com essa frequente interrupção de aulas, o País que já sofre uma grave crise de cerebros, tem um panorama sombrio pela frente. Até há pouco, exportavamos cerebros altamente desenvolvidos; agora vamos exportar cerebros virgens... o que interessa aos compradores.

Dialogo

Dizia-me o velho professor que já não é mais possível o dialogo com os alunos: "há um muro entre nós".
Fazem um dialogo pelo telefone, mas o velho professor abaixou a cabeça, desanimado.

Paridade injusta

Diz-se que os alunos não andam satisfeitos, multo os professores, notadamente os professores primários, que ganham menos do que um estudante. É verdade que, neste caotico transito urbano, dirigir automoveis é bem mais dificil que dirigir crianças.
E por isso foi vetada a lei de paridade. Não pode haver paridade de vencimentos entre os que fazem tarefas dificeis e aqueles que exercem as mais fáceis.

Discursos

Entretanto, no "Dia do Professor", grandes homenagens foram prestadas à classe. Mas aconteceu que muitos deles preferiram receber sua parte em dinheiro... e não receberam. Na Assembleia, grandes discursos enaltecendo os professores primários... Ah! se discurso enchesse barriga!

Clamos

Mas não há de ser nada! Deus recompensa aqueles que não tiveram recompensa na terra. Falhou a paridade, mas não falhará a caridade.
Oremos.

SE É FOTO É FATO

ESTUDANTES — *Entrando na aula, ou melhor, na jaula.*

Mirante

J. Jeremias

CONSOLO

Antonio andava muito encafifado com o casamento de seu amigo Edair. Este era um rapagão quase dois metros, e casara-se com um pequeno de gente de metro e meio. Afinal, um pequeno de peito:
– Edair, não compreendo porque é que você casou com uma mulher tão baixinha...
– Ora, Antonio, é simples dos males, o menor.

EXPERIENCIA

Trecho de uma carta que o pai escreve à filha que pedia conselho:
"Querida filha, a mulher jamais deve correr atrás do homem. Aliás, nunca se viu a ratoeira correr atrás do rato".

O MONSTRO DE LOCH NESS

É sem dúvida um dos mais famosos do nosso tempo, e como de outros, envolto em mistério. Sendo a cronologia oficial apareceu em 1933, mas o popularíssimo desde 1925 é visto pelos habitantes das margens do famoso lago escocês. Fotografado registrados depoimentos de 2.120 testemunhas oculares, até 1961. Um dos mais recentes é o do comandante Gould, da marinha que o viu em 1934 e o descreveu como "uma cabeça de grande foca, barbatanas robustas, cauda bifurcada, cor sepia escura, tendendo para o cinza e seis metros de comprimento".
Não o monstro, como todas as criações subaquáticas, transformou-se e cresceu: na descrição, mais abalizada e respeitável do sr. David Fossey, recente, "é uma especie de serpente com casco de tartaruga e tem 15 metros de comprimento".

Ideia que você está escondida aí com o seu de marafrio...

PALAVRAS CRUZADAS

Nilton Ayres

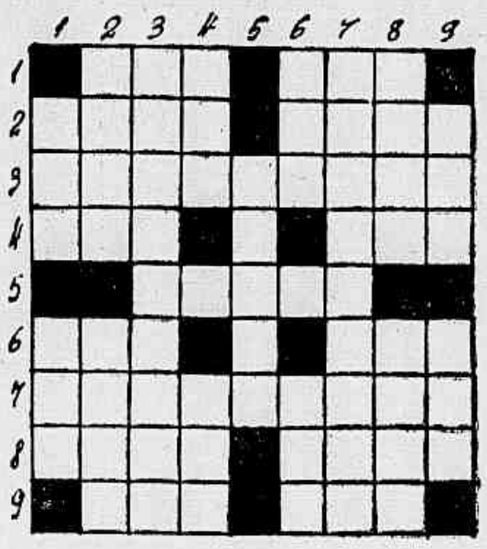

PROBLEMA N.º 49

HORIZONTAIS

1 — Unica
— Constelação austral
2 — Terra desbravada propria para cultivar
— Célula-mãe
3 — Transformar uma substancia em acido
4 — Renque
— Condenado
5 — Papa de milho verde
6 — Rio que separa o Brasil do Paraguai
— Igual (semelhante)
7 — Pergaminho com fios de ouro e prata para bordados
9 — Grande cão de fila
— Entrar na posse da herança
9 — Parte do avião
— Estrela

VERTICAIS

1 — Membro das aves
— Mau cheiro
2 — Importante rio da Russia
— Anteparo para proteção dos olhos
3 — Animal que tem a cara assinalada de listras ou malhas brancas (plural)
4 — Nome do cavalo de Napoleão
— Corda de rebocar navios
5 — Exaltação de animo (raiva)
6 — Gaivota
— Interjeição que imita pancada
7 — Arrolado para o serviço militar
8 — Nome que os indigenas dão às gralhas
— Indigo
9 — Sapo do Amazonas
— Residencia

*

RESULTADO DO NUMERO ANTERIOR — *Horizontais*: 1) Carater; 2) Ceci — Irar; 3) Al — Nem — Me; 4) Mitologia; 5) Al — Ci; 6) Malograda; 7) Ur — Gou — Od; 8) Siri — Taco; 9) Ararama. *Verticais*: 1) Camanus; 2) Celi — Aria; 3) Ac — Tal — Rr; 4) Rinologia; 5) El — Go; 6) Timocrata; 7) Er — Gia — Am; 8) Rami — Doca; 9) Restado.

ACHE OS ERROS

Por Oscar

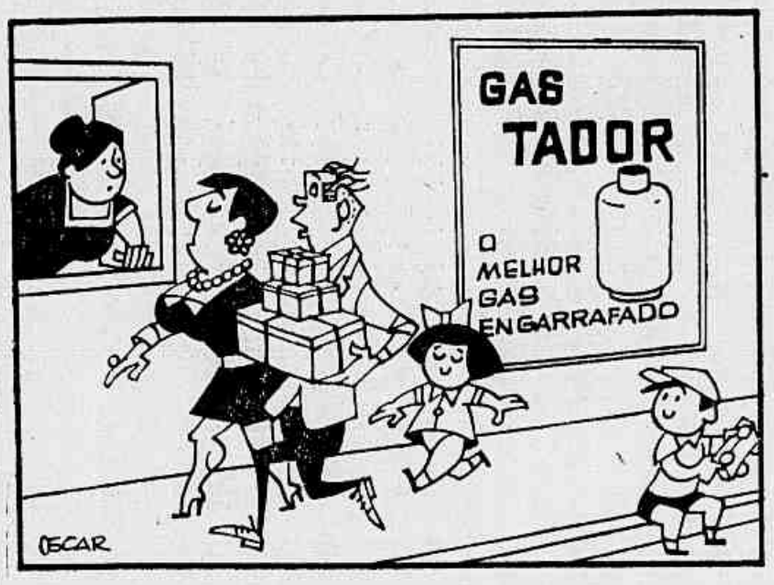

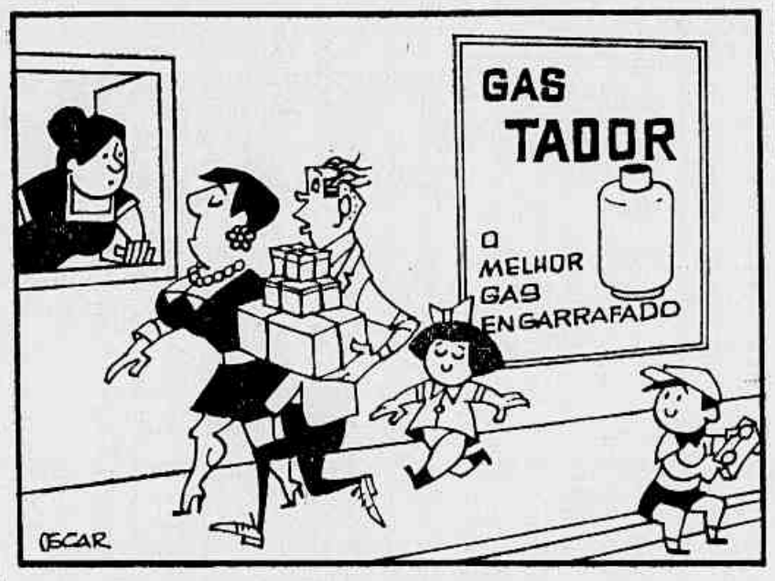

SOLUÇAO

1 — O moinho tem o solavinho preto.
2 — Uma diferença no pacote grande.
3 — Mais cabelo na senhora à janela.
4 — Desaparece o anel da mão da senhora da esquerda.
5 — Menor o lacinho na cabeça da menina.
6 — Aparece o tiro da manga direita da senhora à janela.
7 — Mais altas as calças do menino.
8 — A menina tem as meias pretas.
9 — Desaparece uma roda do carrinho.
10 — O colar da senhora tem uma perola a menos.

EFEMÉRIDES

25 DE OUTUBRO

G. A. Penteado

RICHARD EVELYN BYRD

Realizador do primeiro vôo ao Polo Norte em 1926 e ao Polo Sul em 1929, nasceu o oficial de Marinha norte-americano Richard Evelyn Byrd no Estado de Virgínia, a 25 de outubro de 1888 e morreu em Boston a 11 de março de 1957. Fez notaveis expedições no Polo Norte e Polo Sul, descobrindo neste as montanhas Edsel Ford e Terra Maria Byrd. Passou cinco meses em frigidissimas choças da região Antartida onde levou a efeito observações cientificas e serviu na Segunda Guerra Mundial como assistente do Almirante de Esquadra. Publicou, dentre outras, as obras: "Pequena Atlantica", "Em direção ao céu", "Descoberta" e "Sozinho". Foi um dos mais notaveis exploradores americanos contemporaneos.

1336 Concluidos os trabalhos de construção, em estilo gótico, da Catedral de Milão, um dos mais famosos templos do mundo.

1647 Morre Evangelista Torricelli, fisico italiano, inventor do barometro.

1660 Fabricada, pela primeira vez, na cidade francesa de Bayonne, a arma branca baioneta. Seu nome é tirado da mencionada cidade da França.

1838 Em Paris nasce o compositor George Bizet, autor da opera "Carmen".

1886 Em Muritiba, Maranhão, nasce o escritor Humberto de Campos, membro da Academia Brasileira de Letras.

MUNDO DOS LIVROS

Poesia no Saguão

J. Herculano Pires

"Que ideia foi essa de fazer um lançamento de livro no saguão da Estação da Luz?" O amigo me cortou os passos na esquina e ficou à espera da resposta. O que lhe respondi pode servir para outros interpelantes que me escrevem. Essa estória de lançamentos com autógrafos tem mais um sentido emocional do que promocional. "Murais" é um livro de poemas que começa por "Africa" e termina com a "Canção dos Pombos da Estação da Luz". O certo, mesmo, seria fazer o lançamento de manhãzinha, na gare, com os pombos revoluteando ao redor. Mas isso atrapalharia o tráfego e seria até mesmo um tanto perigoso, além da impropriedade do horário para o caso. Escolhem-se o saguão e a hora décima nona.

Os pombos da Estação da Luz são uma tradição paulistana das mais emocionantes e das menos contentadas. Essa tradição está carregada de símbolos que pouca gente percebe. Em geral os símbolos nos locam de maneira inconsciente, subliminar. Vemos os pombos em seu estranho tatalar entre comboios e arcadas de ferro e sentimos algo, mas não sabemos bem o que. A emoção logo se dissipa, pois tomando o trem, descendo dele, recebendo ou despedindo uma pessoa querida novos fatos e interesses se superpõem ao seu impacto sugestivo. Talvez por isso nunca se fez um poema para aqueles pombos que enchem de alegorias a estrutura metálica da gare.

Acontece, porém, que poesia não é apenas jogo de palavras, tentativas sematológicas ou discurso rimado. Poesia é captação pela inconsciente (percepção extra-sensorial) e tradução consciente (inspiração) do mundo oculto nas coisas e nos séres (nas aparências). E acontece também que o poeta, por acaso sentado na gare da Estação da Luz, certa manhã, impregnou-se da poesia secreta dos pombos tatalando entre pedras e ferros. Dessa impregnação saiu a poesia, um poema feito de arestas, lampejos de sol, asas azuis, multidões em desfile, trilhos e comboios, mas acima de tudo de revelação dos mistérios. Não será um poema para ser louvado por críticos, premiado ou arquivado em antologias. Mas um poema para tatalar no saguão da Estação da Luz e ser levado para casa pelos que não podem levar um pombo. Seria impróprio lançar êsse poema numa livraria.

ROTEIRO NOTURNO

CARLOS LOMBARDI, consagrado pelos argentinos como um dos mais perfeitos substitutos de Carlos Gardel, em várias ocasiões em que teve a oportunidade de apresentar-se em Buenos Aires, cantando nos principais teatros, televisões e clubes da Capital portenha, gravou mais um formidável "long-play", com a principal finalidade de homenagear postumamente, o maior cantor de tangos de todos os tempos, Carlos Gardel no 33.o aniversário de sua morte. Essa gravação que foi batizada com o nome "O Tango em Pessoa", reune os maiores sucessos conseguidos pelo homenageado há tanto tempo desaparecido, mas presente ainda na memória de todos os amantes do tango. Lombardi, que é proprietário do "Sembur", uma das movimentadas casas da rua da Mooca, estará no dia 3 comemorando o primeiro aniversário de sua direção nesse estabelecimento. Haverá festa das grandes, com a presença de muitos artistas.

*

ACOMPANHADO PELO PROPRIETARIO DO "MOON LIGHT" da avenida Ipiranga, o colunista teve a oportunidade de visitar pela primeira vez, mais um estabelecimento do Centro Metropolitano de Compras. Estamos falando do Bar e Lanches "Snack" que à sua frente tem o jovem nisei Antonio, que adotou medidas acauteladoras a fim de poder manté-lo digno de receber a visita de casais, famílias e pessoas de responsabilidade que queiram bebericar "drinks" ou então lanchar, tanto durante o dia como à noite. O "Snack" situa-se no 2.o piso, e pelo que podemos observar, seu jovem proprietário conseguiu seu intento.

"GUAIBA" — GRANDE CHURRASCARIA DE VILA PRUDENTE — E' realmente impressionante o sucesso que vem marcando o funcionamento da Churrascaria "Guaiba", na rua Lindoia, 70. Desde logo, após sua inauguração, isto há aproximadamente 11 meses, as famílias residentes em Vila Prudente e bairos circunvizinhos, da chamada Zona Leste, passaram a frequentá-la, e desde então, o seu movimento sumente tem aumentado. Tornou-se também a preferida pelos promotores de festas e banquetes, tanto que lá acontecem diversos por semana. A gravura, mostra-nos o "compadre" Antonio Rocha, a quem responsabilizamos pelo êxito constante da "Guaiba", da qual é um dos proprietários.

Monterrl

OLAVO FERREIRA formando às vezes, dupla com o cantor Oswaldo Cruz, vê-se alvo de aplausos, por parte dos novos habitués do "Noite Azul", um dos mais agradáveis e confortáveis bares musicados que existe no subsolo da Galeria Metropolitana de Compras. Tanto ele como seu companheiro Oswaldo, dando provas de capacidade musical e interpretativa, passaram a ser apreciadissimos nesse endereço, que conta também com a animação do "Trio Joya", este, cantando os mais recentes sucessos do musical sul-americano. Outro valor digno de desdque nessa casa, pela maneira convincente de sua interpretação, é a cantora Violeta Gomes, que canta como poucas famosos tangos.

*

O BATERISTA E CANTOR DOM RAFAEL, à frente de seu formidável "trio" de ritmos internacionais, é atração máxima nos jantares-dançantes do Restaurante e Churrascaria "Pilão", o mais central de São Paulo, uma vez que se encontra instalado na praça da Sé.

*

MIRO E TODA A "FIEL" RESIDENTE NO "PARREIRINHA", bem como o conselheiro "Mar", não escondiam sua satisfação e felicidade pela significativa vitória do Corintians frente ao Bangu. O "Tinão" de Aymoré Moreira, segundo eles, acabou dando a volta por cima, fazendo renascer as esperanças de sua monumental torcida.

*

PARA ANUNCIAR NESTA SECÇAO LIGUE PARA 239-5811 (RAMAL 50) DAS 21 AS 22 H.

CHURRASCARIA GUAIBA
RUA LINDOIA, 70 — (Esquina da rua Maria Daffré — Vila Prudente) — Fone: 63-1467
"CHOPP" ANTARCTICA — Filiado ao "Diner's" e "Realtur"
Churrascos, vitelas, carneiros, cabritos, bistecas e costelas na brasa, frango no espeto, massas, pizzas e prato do dia — AMBIENTE FAMILIAR

BIERHAUS
JANTARES DANCANTES - CONJUNTOS E SHOWS
A MAIOR CERVEJARIA DE SÃO PAULO
Danças, festas todas as noites com a participação de artistas nacionais e internacionais
CHOPP ANTARCTICA
ALAMEDA RIBEIRO DA SILVA, 910 - F.: 52-4197
(Perto da praca Marechal Deodoro)
ABERTO DE SEGUNDA A DOMINGO

MONZA
A CAVERNA DO TEMPO PERDIDO
RUA AFONSO BRAS, 504 — TELEFONE: 61-0910

PILAO
RESTAURANTE e CHURRASCARIA-DANCANTE
Praça da Sé, 200 — Telefone: 33-3181
"O rei dos mini-pratos em S. Paulo" Almocos diàriamente. Após as 20 horas jantares-dançantes com "Dom Rafael-trio". Quartas e sábados, feijoada com música ao vivo, desde as 11,30 horas. Cozinha internacional.

CABEÇA CHATA
Restaurante típico da Bahia — Sob nova direção
Especialidades: Casquinha e sopa de siri, vatapá, Galinha ao molho pardo, Frigideira de Siri e de Camarão, Sarapatel, Muqueca de peixe, Xinxim de Galinha. Sábado: Feijoada baiana. Domingo: Cocada baiana. Aperitivos: "Xixi de Anjo" Gengibre e Bale bole de Maracujá. Service para banquetes. Almocos e jantares. Rua Augusta, 855 — Estacionamento no 881 da mesma.

BOITE CHEZ PAULO
RUA BENTO FREITAS, 296
Música p/ dançar com "Gemeni-5" e "Gino-7". Atrações: Lilico, Silvio Jr., Peggy Aubry, Angelotti Jr., Mr. Disty. "Strips": Mirna, Carmen, Nadir e Debora. "Show" de meia em meia hora.

A CAVERNA
R. Epitacio Pessoa, 155 — Fone: 34-4445
Entre av. Ipiranga e Rego Freitas, próximo à Consolação.
Todos os dias almoços e jantares-dançantes. Conjunto: "E. C. Sem". Cantora Lucy Lessa. Aberto até às 6 horas da manhã. Esp. Internacionais — "American-Bar".

CASINO ROYALE
Diàriamente jantares dançantes. O único que apresenta o verdadeiro "show" em São Paulo — "DEU A LOUCA EM HOLLYWOOD", produção máxima de Carlos Machado. Elenco milionário. Fechado aos domingos. Estacionamento proprio. Cozinha internacional.
AVENIDA SANTO AMARO, 5.291 — TELEFONE: 61-8725

LA RESIDENCE (ex-Fredy)
NOVA DIREÇAO
Restaurante francês e internacional
RUA JOAQUIM NORBERTO, 559 — Altura do 978 da av. Nova Cantareira — Fone: 298-2619
ALTO DE SANTANA
Todas as noites jantares-dançantes com conjunto internacional. Aos sábados: FREDDY (o Chevallier brasileiro). Ambiente de requinte e bom gosto. Salão para festas e banquetes

? QUEM IRA' PREENCHER ESTE ESPAÇO COM O SEU ANUNCIO?
QUAL SERA' O ESTABELECIMENTO? AGUARDEM!...

BAR-DRINKS MUSICADO
Moon Light
Av. Ipiranga, 919 - Loja 22 (Galeria)
(Entre Rio Branco e São João)
A mais encantadora e confortável de todas as existentes no estilo escandinavo. Das 18 às 2 horas, drinks e aperitivos musicados com os maiores sucessos em fita e ao vivo. O local ideal, para os seus momentos de romance. Fechado aos domingos.

BAR DRINKS MUSICADOS
NOITE AZUL
Direção da cantora VIOLETA GOMES. O estabelecimento ideal para você passar horas de inolvidável diversão musical. Cantando: OSVALDO CRUZ, OLAVO FERREIRA e TRIO JOYA. — Praça Dom José Gaspar — Subsolo — loja 5.

Porão "25" Bar-Drinks
Praca Dom José Gaspar
GALERIA METROPOLE — subsolo loja 25
Todas as noites das 20 às 4 horas, o melhor e o mais animado ambiente para a sua alegria e entretenimento. Música paar dançar com "OS DIABOLICOS".

"O BECO"
Rua Bela Cintra, 306 — Telefone: 34-8428
O novo endereço para seu jantar-dançante. Apresenta: "Bat-Macumba", "Afro-Sambas" e "Lady e os Vagabundes", "Josephine Baker" "H. Maintenonte" "Comedora de Diamantes", "Morena Baco de Ouro", com Lirl Castelani, Anna Maria, Manuela, Irene, Lady Hilda, "As Clebes" e outros. Musica: Sambleen" e "Lions". Cantor Hareton.
Produção: Abelardo Figueiredo.
FECHADO AOS DOMINGOS

VARIETY NIGHT CLUB
Rua Major Sertário, 120 — Fone: 239-1384
Noites animadissimas e fabulosas com os conjuntos de Mozart e Arlides de Sousa Lima, "Cooner", Amelinha, Claudio e Nelito
Hoje e todas as noites espetacular apresentação de Linda Batista.

RESTAURANTE
PARREIRINHA
40 ANOS DE TRADIÇAO
Aberto dia e noite
Avenida Ipiranga, 895 — Telefone: 239-2946

Selvatico Night Club
Av. Washington Luis, 4.267 — Fone: 61-2510
Após o Aeroporto de Congonhas 1.500 metros! Sob a direção do "maitre d'hotel" Nestor dos Santos. Em auspiciosa fase, propicia jantares-dançantes todas as noites abrilhantados com conjuntos de ritmos. Às 6as e aos sábados "shows" com Yorga (Rico Rivera) e Regina Day. Especialidades: Pato com purê de maçã, Camarão à Caligula e Scalope à Papa Borgia. Salões para festas. Estacionamento proprio no local.

BAR E RESTAURANTE
SPADAVECCHIA
R. Augusta, 89 — fone: 36-7158 — Estacionamento farto e proprio p/ os nossos clientes — Jantares dançantes todas as noites c/ dois conjuntos de "ritmos". — Especialidades internacionais.
Aberto até às 6 horas.

CANTINA DA ZILDA
ANTIGO "GALETTO"
Av. Celso Garcia, 950 — defronte ao Cine "Rexi" Fone: 92-4771 — Estacionamento gratis no n.o 570. Especialidades italianas e internacionais. Churrascos e frangos na brasa — Massas frescas diàriamente. Às 6as e sábados: Feijoada. A melhor "pizza" do Brás — CHOPP ANTARCTICA

SAMBALANÇO
BAR E RESTAURANTE MUSICADO
Jantares todas as noites a partir das 20 horas
Especialidades: "Picadinho", "stroganoff", "Fillet" ao molho-Madeira com "champignons" ou aspargos.
Atrações fixas:
JOSE DOMINGOS e ROBERTO BRAGA
Rua Peixoto Gomide, 29 — Telefone: 34-2824

Êste símbolo é garantia de qualidade e bom gôsto
CHOPP ANTARCTICA
Chopp ANTARCTICA

HOROSCOPO

Omar Cardoso

ÁRIES DE 21 DE MARÇO A 20 DE ABRIL — Tudo que disser respeito aos seus interesses pessoais e romanticos estará em evidencia, sob a proteção benéfica de Venus, planeta do amor e do sucesso financeiro. Favorabilidade para os demais setores.

TOURO DE 21 DE ABRIL A 20 DE MAIO — Indicios de melhoria financeira e de paz na vida familiar. Procure manter a cordialidade de relações tambem entre os associados e na sociedade. Dia neutro para o comercio e as finanças em geral.

GÊMEOS DE 21 DE MAIO A 20 DE JUNHO — Dia comum sem grandes influencias, podendo alcançar bons frutos pelo trabalho que executar. No setor profissional poderá haver uma protecão mais ou menos oculta, por parte de alguem de Aquario.

CÂNCER DE 21 DE JUNHO A 21 DE JULHO — Não desperdice inutilmente suas energias vitais. Controle suas atividades e as tarefas diarias, não se excedendo em nada. Procure solucionar, o mais depressa possivel, os problemas financeiros.

LEÃO DE 22 DE JULHO A 22 DE AGOSTO — Hoje você obterá, com certeza, algo precioso que está desejando. A pessoa amada e os amigos estarão prontos a auxiliá-lo em tudo que for possivel. Dia razoavelmente bom para a vida sentimental.

VIRGEM DE 23 DE AGOSTO A 22 DE SETEMBRO — Dia propicio para realizar as transações vantajosas que você tem em mente. A saude estará em dependencia do ambiente em que vive: quanto mais harmonioso e tranquilo, maiores serão os beneficios.

LIBRA DE 23 DE SETEMBRO A 22 DE OUTUBRO — Procure não criar problemas com a pessoa amada e com familiares, a fim de não prejudicar os projetos que estão em fase de realização. Bom fluxo tambem para o comercio e para viagens curtas.

ESCORPIÃO DE 23 DE OUTUBRO A 21 DE NOVEMBRO — Bom dia para progressos financeiros, que serão alcançados mais facilmente se você ouvir bons conselhos e aceitar as sugestões de outras pessoas entendidas. A saude e o amor tambem estarão favorecidos.

SAGITÁRIO DE 22 DE NOVEMBRO A 21 DE DEZEMBRO — Ótima ocasião para terminar bem o caso sentimental que porventura o esteja preocupando, pois terá boa chance para realizar-se ao lado de alguem. Adote medidas práticas e conte com a colaboração alheia.

CAPRICÓRNIO DE 22 DE DEZEMBRO A 20 DE JANEIRO — Dia neutro, que exigirá cuidados especiais com as finanças. Não faça gastos inuteis e evite extravagancias. Saude excelente. Os assuntos sentimentais só serão bem influenciados no periodo da tarde.

AQUÁRIO DE 21 DE JANEIRO A 19 DE FEVEREIRO — Pessoas que convivem com você estarão prontas a colaborar em seus planos mais ambiciosos. Procure frequentar seu circulo de amizades e distraia-se à vontade. Boa influencia para as viagens.

PEIXES DE 20 DE FEVEREIRO A 20 DE MARÇO — A poderosa influencia que a sua personalidade exerce sobre os demais estará, hoje, sob melhor impulso, facilitando-lhe a conquista do seu ideal no trabalho. Demonstre autoconfiança e decisão de vencer.

Lucia Alves e Morineau numa cena de "Quarenta Quilates"

TEATRO

"QUARENTA QUILATES" ESTÁ SE DESPEDINDO

Hilton Viana

Entra no Maria Della Costa as três ultimas semanas de "Quarenta Quilates". Justamente por isso luta-se para que a comedia possa ser assistida por menores até 16 anos, como acontece em Paris. Aliás até agora não conseguimos descobrir por que a peça é proibida para menores até 18 anos. O publico tem comparecido e como sabemos no elenco estão: Mme. Morineau, Daisy Lucidi, Perry Salles, Jorge Doria, Heloisa Helena, Nadia Maria, Lucia Alves, Delorges Caminha e Medeiros Lima.

ABILIO

Varias emissoras de radio e televisão e outros jornais nos telefonando na ultima quarta-feira à noite, para que informassemos sobre uma agressão que teria havido na Comissão Estadual de Teatro. Como não estivemos presente nada pudemos adiantar a não ser consultando o proprio Abilio Pereira de Almeida que nos disse em poucas palavras o que ocorreu. "Eu estava conversando com Cacilda Becker a respeito de problemas relacionados com a verba que ainda não foi paga. Acho que minha peça tem todo o direito como as demais. Pelo fato de estar sendo apresentada com liminar, não quer dizer que não merece ser subvencionada. O fato de uma obra ser proibida é coisa de censura. Estava falando com a presidente da CET quando um jovem que ainda não conhecia mas sei que se chama Carlos Pinto e está ligado aos grupos amadores, tentou impedir-me de dialogar. Perdi o controle e aconteceu a agressão. Naturalmente o jovem não me conhece, pois começaram a ver teatro a tão pouco tempo. Tenho o orgulho de ter iniciado o movimento, não só teatral em 1948 mas tambem na Vera Cruz".

"A FIACA"

Boa a reação do publico na ultima quarta-feira, quando a peça "A Fiaca" de Ricardo Talesnick foi apresentada em sessão especial beneficente. Ontem já teve publico o que promete. A critica assistirá ao espetáculo na próxima quinta-feira.

"O CLUBE DA FOSSA"

Estreou ontem para o publico a peça "O Clube da Fossa". Foi assistida por alguns artistas inclusive Nydia Licia que gostaram do espetáculo e das interpretações principalmente de Célia Helena e Liana Duval. A critica assistirá ao espetáculo na próxima quinta-feira.

"SACO DE GATOS"

Será na segunda-feira no Teatro de Arte a apresentação especial de "Saco de Gatos" dedicada à critica e classe teatral. Libero Ripoli Filho pretende viajar pelo Interior com o texto de Feydeau.

VERBA

Muita gente descontente com a distribuição da verba e alguns nem entendem qual o critério. Sôbre o fato de Ruth Escobar ter recebido NCr$ 35.000,00 e "Macbird" somente NCr$ 20.000,00 e ainda "Tudo no Parque" só 25.000,00. Soubemos que Ruth recebeu tão elevada quantia para montar a peça de Nelson Rodrigues, mas com uma condição: terá que terminar o Teatro do Meio e oferecê-lo de graça aos amadores.

BETHANIA

Volta hoje ao cartaz no Teatro Galpão o espetáculo "Comigo me Desavim com Maria Bethania. Como os musicos que acompanhavam a cantora tiveram que ir para o Rio, a atriz Leina Crespi teve que trocá-los. A temporada prosseguirá até o dia 14.

VERBA

Consta que a Prefeitura diminuiu a verba para auxiliar as companhias que se apresentam nos teatros da periferia. Sabemos que era NCr$ 9.000,00. Agora passou para NCr$ 6.000,00. É muito pouco.

"INFIDELIDADE"

Deverá ser apresentada em breve uma temporada popular da peça "A Infidelidade ao Alcance de Todos" nos teatros de bairros. Procópio Ferreira deverá estar no elenco. Os demais: Maria Célia Camargo, Altair Lima, Ivan Mesquita e Georgia Gomide.

"AS HIENAS"

Depois de tantos meses de ensaios, parece que a peça "As Hienas" está definitivamente condenada. Não mais será encenada. Os motivos são muitos e os comentários fogem da nossa alçada. Joel Barcellos até mesmo já foi embora para o Rio.

TESTES

Hoje à tarde entre 15,30 e 18,30 serão realizados novos testes no Teatro Itália e provàvelmente os ultimos. Está sendo organizado pelo diretor italiano Pietrabruna que pretende montar no Brasil "O Gigante da Montanha" de Pirandello. Parece que já estão no elenco: Norma Greco, Juan de Dios e Jonas Mello que no momento faz sucesso em "O Cemitério de Automóveis" Maria Alice está no elenco.

RUTH ESCOBAR

Na ultima quarta-feira Ruth Escobar terminou o espetáculo "Cemitério" às pressas. Isso porque fora gravar o programa da Hebe Camargo.

"GALILEU"

Vai indo bem a temporada de "O Rei da Vela". Até ontem à tarde José Celso Martinês Correia não tinha escolhido o intérprete para viver o principal papel da peça de Brecht.

450 VEZES "O MILAGRE"

O Teatro Popular do SESI completará, hoje, 450 representações consecutivas de "O Milagre de Annie Sullivan", de William Gibson, no Teatro TAIB.

197.758 pessoas assistiram a peça, que tem como tema a infância de Helen Keller, cega, surda e muda.

Nestes 16 mêses de representações o Teatro Popular do SESI conseguiu atingir um número nunca igualado por qualquer género de teatro em uma só temporada. Apesar dos ingressos serem gratuitos, não significa que êsse número seja facilmente atingido, isso prova as outras peças montadas pelo grupo e que não atingiram o mesmo número.

O que importa nesse resultado é a divulgação da arte teatral entre pessoas que não têm meios, hábito e mesmo afinidade com o teatro.

O que vem facilitando a tarefa do teatro do SESI é a receptividade que vem encontrando entre as indústrias paulistas e que ao receberem os convites enviados tem distribuído entre seus trabalhadores e êstes têm comparecido em grande número ao TAIB.

O sucesso da temporada se deve ao motivo da peça ter agradado ao público e a partir disso a receptividade foi fácil de ser atingida. Isto tudo, ao lado do próprio Serviço Social da Indústria, ter prestigiado o seu teatro, dando-lhe condições de existência para que se torne um fato impar na vida cultural e artística de São Paulo, demonstrando a importância que a entidade vê no teatro como meio de comunicação e educação.

O elenco atual da peça é constituído pelos atores e atrizes do nosso teatro: Nize Silva, Dora Castellar, Linneu Dias, Elizabeth Dartmann, Ezequiel Neves, Ruth de Souza, Marlene Rocha, Célia Garcia, Cecílio Pereira Neto, Marcos Granado e Haroldo Acedo.

Nesse período a peça foi ensaiada 5 vêzes durante uma semana cada vez para que o espetáculo mantivesse o mesmo nivel artistico da estréia. O guarda-roupa foi todo reformado e os adereços em sua maioria substituídos.

No caso da peça alcançar o mesmo número de representações da Broadway, o Teatro Popular do SESI pretende convidar William Gibson a vir ao Brasil, para assistir seu drama.

Segundo afirmação do agente do autor de "O Milagre de Annie Sullivan", que está sendo feito em São Paulo, só foi superado, em número de representações ao espetáculo original nos Estados Unidos, apesar de ter sido representada em quase todos os países.

William Gibson já enviou, ao Teatro Popular do SESI, o seu último original, "Cry of the Players", para ser lido por Osmar Rodrigues Cruz e ver a possibilidade de sua montagem para o elenco do SESI.

Nize Silva e Dora Castellar numa cena de "O Milagre de Annie Sullivan"

NOTAS DE ARTE

Os amigos

Quirino da Silva

Manhã clara. Os dois amigos passeavam vagarosamente pela imensa praia. As ondas quebravam altas e na areia branca se esbatiam molemente.

Os dois amigos pararam e Damião perguntou:

— Que dia é hoje?

Jovino respondeu quase que balbuciando:

— Não tenho a menor idéia.

— Como? Você um homem tão preciso, ignora o dia que está vivendo?

— Você que é médico não devia ignorar.

Continuaram o passeio, quase uns dez minutos em silencio. Damião rompeu:

— Agora me lembrei. Hoje é quinta-feira. Inauguração da exposição do Manduca. Você não vai?

— Não.

— Por que?

— Porque não vou nunca à inauguração. O ato inaugural é um encontro social, nada tem a ver com arte. Considero Manduca um bom pintor, respeito-o muito; por isso quero visitar sua exposição num dia que não tiver ninguém.

— Está certo. Concordo com você. Jovino, você não acha que os ultimos "ismos" desapareceram?

— Ainda há restos deles por aí, tentando iludir a boa-fé de alguns e a recrear os olhos de uns poucos.

— Mas esses poucos não contam na opinião dos avisados.

— Sim. Mas compram e conseguem convencer outros a comprar. Ainda há dias inaugurou uma exposição, onde a lata amassada, o ferro torcido e as cores colocadas por meio de chapas — que os pintores de liso já usaram — é a nota festiva e "artistica". E são nomes que o mercador de arte já consagrou.

— Bem. Mas isso é uma minoria. Com o escorrer do tempo vão desaparecendo.

— Sim. Mas enquanto isso estão aí a importunar e vendidos a altos preços.

— Os altos preços, também, é uma questão de moda.

— Mas são vendidos. Ao passo que um verdadeiro artista anda a arrastar miséria.

Uma onda mais forte veio até junto dos dois amigos.

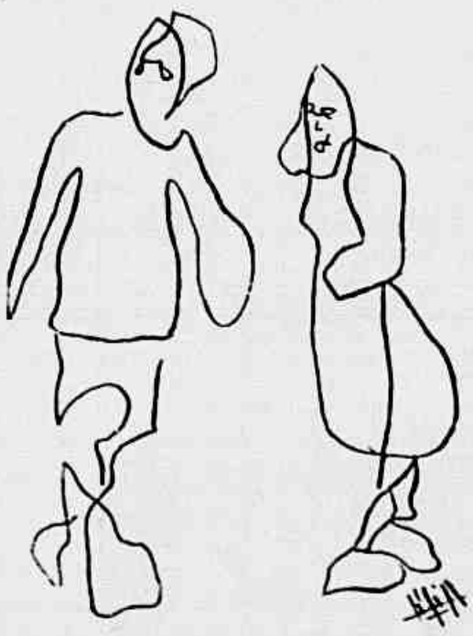

Desenho de Lilia A. Pereira da Silva

Nono aniversario do Coral Academico

Uma audição de gala, no Teatro Rio Branco, marcará o ponto alto das comemorações do 9.o aniversario do Coral Academico XI de Agosto. Isto ocorrerá amanhã, às 20 horas, quando o côro estará sob a regencia do maestro Roberto Zeidler.

Criado em meados de 1958, o Coral Academico XI de Agosto desenvolveu-se, rapidamente. Hoje, já tem lançadas 5 gravações, na praça, inclusive o LP "Coral Academico XI de Agosto". Ele tem ainda se apresentado com os astros do radio e da televisão, como Silvio Caldas, Inezita Barroso e Luiz Vieira.

Importantes capitais brasileiras já tiveram ocasião de assistir às audições do coral. Entre elas, pode-se citar Brasilia, Curitiba, Florianopolis, Porto Alegre, Salvador, Rio de Janeiro e Belem do Pará.

Uma festa de cerveja

A 2.a Festa da Cerveja será realizada amanhã. Trata-se de uma promoção do Clube Atlético Ypiranga, cujo lema é "uma mente sã num corpo são" e que já tem 66 anos de existencia. O local das festividades será o salão de festas da entidade, situado à rua Xavier Curado, n.o 356, onde estas deverão se iniciar às 20 horas. Uma orquestra típica estará abrilhantando os festejos, enquanto o chops e o churrasco correrão, à vontade.

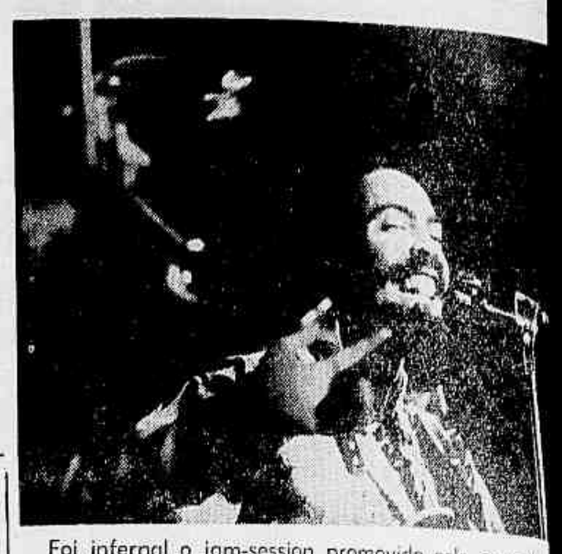

Foi infernal o jam-session promovido pelo grupo tropicalista pouco antes da gravação do "Poder Jovem" no auditorio da TV-Tupi. Todos entraram nessa, só não puseram coroa de louros na cabeça, porque não havia nenhuma disponivel. Gil, no entrevista que deu no programa, prometeu repetir em dose mais alta e logo na estréia do "Divino, Maravilhoso", na segunda-feira, no canal 4.

RADIO E TV

Tropicalismo vem chegando à TV-Tupi

Fernando Faro e Antonio Abujamra são os produtores de "Divino, Maravilhoso" — titulo escolhido por nosso Hugo Maia — programa que terá toda a turma tropicalista, a todo pano. Caetano Velozo, Gilberto Gil, Jorge Ben e os Mutantes prometem muita coisa inesperada. Eles também vão contar o que é "produsumo", termo inventado pelo grupo de arte concreta do qual fazem parte três maestros badalados: Rogerio Duprat, Damiano Cozzella e Julio Medaglia. Será na segunda-feira, às nove da noite, com auditorio aberto ao publico, a estréia dos tropicalistas. Entrevistado no "Poder Jovem", justamento por Fernando Faro e Antonio Abujamra, com perguntas na base do contundente, Gilberto Gil respondeu concretamente que para ele, musica é um trabalho sonoro, e todos os sons são contados como parte desse trabalho. Se isso se chama ir contra a corrente, paciencia... Quanto a Faro, o maior cabo eleitoral do grupo dentro da TV-Tupi, suas declarações também não deixam por menos: — "Se os tropicalistas foram discutidos, isto já é um simbolo de popularidade. Se foram agredidos é porque comunicaram de forma mais forte. Se eles irritam, causam perplexidade, é só porque essa comunicação foi estabelecida fora dos codigos..." Sobre o "Divino, Maravilhoso" fechou-se em copas. Não quer quebrar o impacto da surpresa, mas mesmo assim deixou escapar algo sobre os convidados: podem ser desde o Teixeirinha — aquele do churrasquino de mãe — até o sr. Antonio Carlos Jobim, e vai ser tudo dentro de uma chave de happening. Pois é, na segunda-feira, dia 28, às nove da noite, no auditorio da TV-Tupi, no Sumaré.

APRESENTADORES DA JUVENTUDE

Mary Nogueira e Duarte Moreira vão ser os dois apresentadores do festival "Juventude Canta", que estréia na TV-Tupi domingo, em programas de duas horas de duração, com inicio às seis da tarde. O juri é composto por personalidades cujos nomes não foram ainda divulgados. Da comissão de seleção fazem parte também — além de Theophilo de Barros Filho — o musico Luis Mello. Mais de quinhentos candidatos estão inscritos e já apontam algumas verdadeiras revelações entre eles. A entrada vai ser franqueada aos colégios que participam do certame.

TEMPERAMENTO DA DESASTRE

Insatisfeito com alguma coisa, enquanto ensaiava o programa, Goulart de Andrade deu um soco violentíssimo no cenário. Tinha um prego escondido e quando ele ia de puxar a mão, tinha um rasgo respeitavel na palma, que precisou de muitos pontos para ser fechado. Goulart, meio sem graça, diz que não era, nem que não queira, que ficar mais calminho, pelo uma boa temporada.

Em recesso, esperando o segundo bebê para fins de novembro, Marlene Fran... não vai deixar de ser v... pelos fãs de cinema, pelo menos. Porque estréia o filme "Ponto de Volante" onde aparece assim co... está na foto, sob direção de Luis Person, equipe "São Paulo S.A." e "Os mãos Nuvens". Vai ser dia 2, no Olido, e na ... também está Jofre Soa... o pai de Tatá na no... "Beto Rockfeller"

PROGRAMAS

12,00	4	Redação Esportes
	7	Jornal do Meio-Dia
	9	Os Flintstones
12,30	4	Edição Extra
	5	Jornal da Verdade e Horóscopo
	7	Filme de Longa Metragem
	9	Valentes do Oeste
13,00	4	Aqui, Entre Nós
	5	Oh! Que Delicia de Show
	9	Jim das Selvas
13,15	5	Romance na Tarde
13,30	9	Patrulheiros do Oeste
14,00	4	Vida Convida
	5	Zás-Trás
	7	Volta o Campeão
	9	Rip Cord
	13	Xênia e Você
14,15	5	Nacional Kid
14,30	5	Ceutd Cargo
	9	Zorro
14,45	5	Janjão, Coração de Leão
15,00	5	Denis, O Travesso
	7	Sessão das 3
15,05	4	Matince de Gala
15,15	5	Angel Spare
15,20	13	Tic-Tac (Desenhos e Seriado)
15,30	5	Roger Ran Set
15,30	9	O Menino do Circo
15,45	5	Lanceiros de Bengala
16,00	5	Capitão Submarino
	9	Desenhos
16,15	5	Super Homem
16,30	4	Durango Kid
	5	Batman e Robin
	7	Mappin Movietone
	9	Pastelão
	13	Tic-Tac com Rin-Tin-Tin
17,00	5	Papai Sabe Tudo
	7	Aí Vem Crianças
17,15	5	Shazzam
17,20	9	Os Flintstones
17,30	4	Quartelzinho Pé com Pano
	5	Os Três Patetas
	13	Tic-Tac com Aniversários
17,45	5	Samurai Kid
17,50	9	Jannie é um Genio
18,00	7	Desenho
	13	Tic-Tac com Super-Herois
18,15	5	Johny Quest
18,30	5	Os Três Patetas
	4	Sininho no Mundo
	7	A Professorinha
	9	A Pequena Orfã
	13	Tic-Tac (Sito do Picapau Amarelo)
19,00	5	O Oitavo Homem
	7	A Ultima Testemunha
	9	A Legião dos Bravos
	13	Tic-Tac com Super Robin Hood e o Homem Aranha
19,15	5	As Maiores Histórias de Todos os Tempos
	13	Ultra Q - Filme
19,20	5	Encantamento Zás-Trás
19,30	5	A Grande Mentira
	7	Temurinha e Tremendão
	9	A Muralha
19,45	4	Ultimas Notícias
	13	Titulares da Notícia
19,50	7	Mappin Movietone
20,05	4	Prog. Silvio Santos 1.a Parte
	13	Brigada 8
20,30	5	Cinema Especial
	13	Bicudinho — Sala de Criança
	9	Navarina
21,00	13	Campeões do Tot...
21,30	5	Demian o Justiceiro
22,00	4	O seu Repórter E...
	5	Sessão das 10
	7	Arnaldo Rayol Show
	9	Gunsmoke
22,10	4	Prog. Silvio Santos 2.a Parte
22,30	13	Face Oculta
22,50	7	Mappin Movietone
23,00	7	Na Boca do Tiro
	9	Imperio
23,15	4	Diario de Um Bom...
23,20	4	Festival de Cinema Francês
23,40	9	Imperio
23,45	5	Jornal da Globo
24,00	5	Sessão da Meia-Noite
	9	A Grande Guerra
00,30	13	Os Intocáveis
01,00	7	Bom Dia — ... rilo Antunes Alves

VAMOS AO TEATRO

JÁ ESTREOU
A FIACA
TEATRO ALIANÇA FRANCESA
R. General Jardim, 182 — Fone: 34-7759
Diariamente, às 21 horas. Sabados, às 20 e 22,30 horas. Domingo, às 18 e 21 horas.

Até 14 de novembro você ainda pode assistir
MARIA BETHÂNIA
INTERPRETANDO
CHICO BUARQUE, CAETANO, NOEL, VINICIUS, ARI BARROSO e TOM JOBIN
TEATRO GALPÃO
Rua dos Ingleses, 209 — Bela Vista
CENSURA LIVRE
INGRESSOS: 35-8843
RES., DIA e NOITE, 62-3171
(Cortesia PROGRAN)
Preço único 3,00
Diar., às 21 horas. Sabado, às 20 e 22 horas. Domingo, às 18 e 21 horas.

ATENÇÃO!
A peça de Abilio Pereira de Almeida sob a direção de Fredi Kleemann "O Clube da Fossa" se traduz num espetáculo chocante e de violência porque nele se focalizam o drama dos entorpecentes e a tragédia do homosexualismo e da prostituição. É, portanto, uma peça para adultos bem formados e informados, moral e intelectualmente, obra de denuncia e de alerta e nunca de agressão.

4 ULTIMAS SEMANAS
OSCAR ORNSTEIN
apresenta HENRIETTE MORINEAU, JORGE DORIA, DAISY LUCIDI
NA COMEDIA
QUARENTA QUILATES
Estrondoso sucesso durante 5 meses no TEATRO COPACABANA do Rio
HOJE, às 21 horas. Amanhã, às 19,45 e 22,30 h.
Domingo, às 17 e 21 horas.
Estudantes 50% às 3.as e domingo à noite
TEATRO MARIA DELLA COSTA
RUA PAIM, 72 — FONE: 36-0077

JANEIRO DE 1968
"O Olho Azul da Falecida" - Joe Orton
JUNHO DE 1968
"Os Ultimos" - Maximo Gorki
OUTUBRO DE 1968
"As Criadas" - Jean Genet
TEATRO LIVRE
Av. Brig. Luis Antonio, 917 — Tel.: 33-9161

Teatro Cacilda Becker
HOJE, às 21 horas. Amanhã, às 20 e 22 horas. Domingo, às 18 e 21 horas.

9 ULTIMOS DIAS
PAULO AUTRAN
em
O Burguês Fidalgo
De MOLIÈRE
Trad.: Stanislaw Ponte Preta
Dir.: Ademar Guerra
estréia dia 6 em Salvador
HOJE, às 21 horas. Amanhã, às 21 horas sessão unica. Domingo, às 18 e 21 horas.
TEATRO BELA VISTA — Res.: 239-0778
R. Cons. Ramalho, 538. Uma apresentação de Nydia Licia

TEATRO 5.ª AVENIDA
AV. RIO BRANCO, 82 — TEL. 37-5285
AMERICO LEAL apresenta HOJE, das 12 às 24 h
STRIP-SHOW "H.H."
Atração: JYMMY PIPIOLO (o rei da dublagem)
PASSE BEM O SEU TEMPO ASSISTINDO AO ESPETACULO MAIS DIVERTIDO DA CIDADE
12 horas sem parar, com grandes atrações internacionais e as MAIS LINDAS MULHERES do Teatro de Revista
12 — Espetaculares "strip-teases" — 12
Direção geral: Orlando Lima. Texto de Olindo Dias

DEIXE DE FIACA E VENHA VER
A FIACA
Sebastião Campos — Rita Nimitz — Norah Fontes — Lafayete Galvão — Henrique Cesar — Benjamin Cattan
Direção de Benjamin Cattan
Diariamente, às 21 horas. Sabados, às 20 e 22,30 horas. Domingo, às 18 e 21 horas.
TEATRO ALIANÇA FRANCESA
RUA GENERAL JARDIM, 182 — FONE: 34-7759

TEATRO SÃO PEDRO
Albuquerque Lins, 171 — Tel.: 51-3348
REABERTURA
Temporada Musical
JACQUES KLEIN
RECITAL BEETHOVEN
Dia 29 de outubro, às 21 horas
Patrocinio da Comissão Estadual de Musica. Secretaria de Cultura, Esportes e Turismo do Governo Abreu Sodré.
Reservas: Casa do Espectador — 32-0907

TBC Rua Major Diogo, 315 — Fone 36-4408
A ultima peça de ABILIO PEREIRA DE ALMEIDA
Celia Helena — Jairo Arco e Flexa — Liana Duval — Humberto de Lorena — Gilson Barbosa — Lino Sergio
O CLUBE DA FOSSA
Direção: FRED KLEEMAN
Diar. às 21 horas. Amanhã, às 20 e 22,15 horas. Domingo, às 18 e 21 horas.

CHICO ANISIO... SÓ
TEATRO BELA VISTA
R. Conselheiro Ramalho 538 — Reservas: 239-0778

ULTIMOS 7 DIAS
grupo união
Teatro Italia
av. s. luiz ,50 res. 32-3139
NAVALHA NA CARNE
NCr$ 3,00 (200 INGRESSOS)
HOJE, às 21,30 horas. Amanhã, às 20,30 e 22,30 horas.

SILVA FILHO
E sua cia. apresentam
A LUXUOSA FANTASIA MUSICAL
COM "LIMA" A COISA VAI...
com NILZA MAGALHAES, e grande elenco. De 3.a a 6.a sessão unica, às 21 horas. Sab., às 20 e 22 h. Domingo, vesp., às 17 e às 21 horas.
Poltronas a partir de NCR$ 4,00
Teatro das Nações
AV. S. JOAO, 1.737 — Res.: 220-2459 (até 19 h)
Ingressos na bilheteria a partir das 12 h

Produções Rabath
APRESENTAM
A Revista Psicodelia
COQUETEL DE SUCESSOS
de Luis Felipe de Magalhães
Com 3 estrelas: Janete Soares — Marlene Gonçalves — Nilza Brione.
E OS COMICOS:
Vavá e Gambôa. Mais 6 Vedetes e 16 Modelos! — Guarda Roupa Internacional!
Diar. às 20,15 e 22,15 horas. S.a, sab. e dom. vesperal, às 16,30 horas a preços populares.
TEATRO NATAL
PRAÇA JULIO MESQUITA N.o 73
TEL.: 55-3377

TBC — TEATRO DE ARTE
Rua Major Diogo, 311 — Tel.: 36-4408
HOJE, às 21 horas. Amanhã, às 20 e 22,30 horas. Domingo, às 18 e 21 horas.
UMA COMEDIA COMESTIVEL
SAC DE GATOS
UM ESPETÁCULO DE LIBERO RIPOLI FILHO
RIA! BEBA! COMA!E... UM ESPETÁCULO COMPLETO!

CINEMA

Uma noite no Balé Real

Muito pouco há de cinema neste espetaculo. Quatro ballets são apresentados: "Valsa", com musica de Ravel abre o filme. Não há destaques na coreografia, que apresenta sempre movimentos de conjunto. Em seguida, vemos, numa coreografia do proprio Nureyev, "O Corsario", com musica de Ricardo Drigo, um "pas des deux" com Nureyev e Margot Fonteyn.

"Les Syiphides", com musicas de Chopin, nos traz novamente Rudolf Nureyev e Margot Fonteyn, com uma bailarina completando o trio, que é uma surpresa. Infelizmente não foi possivel saber-lhe o nome. E' extraordnaria a leveza de seus rapidissimos movimentos. A graça com que seu corpo traduz a irriquieta musica de Chopin. Não resta duvida que Fonteyn é a "prima donna", mas esta jovem anonima não fica nada a dever neste "duelo" com a principal. Não há motivo, inclusive, para que seu nome não conste da apresentação do filme, pois sua atuação é tão destacada quanto dos outros dois.

O ponto alto do filme está no ballet final. E' de Tchaikowisky a musica de "As bodas da Aurora". Despertada pelo principe de seu sono secular a "Bela Adormecida" deverá casar-se com seu salvador. E' justamente a festa das bodas que o ballet nos apresenta. Todo o ambiente da côrte é levado para o palco, numa coreografia leve e colorida, compondo perfeitamente com um cenario sempre bem cuidado.

Aqui Margot Fonteyn tem como par David Blair, muito bom, mas sem a sensibilidade de expressão corporal de Nureyev. Cabe uma atenção especial a um trio cujas bailarinas são de uma agilidade e leveza impressionantes.

Filmado num palco, muito pouco resta a uma direção para captar essas imagens. Assim mesmo Asquith consegue cansar com sua camera colocada aos pés dos ballarinos e muito proxima do palco. Um movimento rapido de pés junto a camera não consegue mais que nos embaralhar a vista e isso é muito frequente neste filme. Em "Les Syiphides" a proximidade da camera faz-nos perder muito dos movimentos de conjunto e as intervenções melhores de camera e montagem estão no ballet final.

Embora um pouco antigo, vale a pena ver este filme, pois não é sempre que podemos assistir a um bom ballet classico por um preço razoavel.

MARILIA AIRES

Cotações de filmes

x Péssimo — xx Mau — xxx Regular — xxxx Bom — xxxxx Ótimo

Lançamentos da semana

*** DOUTOR FAUSTUS (Pigalle) — Richard Burton até que não decepciona lendo um texto clássico.

* AS VENUS PROIBIDAS (Normandie) — Não temos nada contra as Venus, mas êste filme parece que tem.

*** UMA NOITE COM O BALÉ REAL (Belas-Artes) — Vale a pena ir ver para quem gosta de balé, porque êste é muito bom; mas só tem balé mesmo.

** A DESORDEM (Miami) — Você vai achar o filme muito pouco claro; mas o que você espera da desordem? Os personagens estão mergulhados nela (e você?).

* BABEL, SODOMA E LAS VEGAS (Rio Branco) — Mais um que quer explorar os seus instintos.

* A MADONA DE CEDRO — (Marrocos — Metro) — Telenovela colorida com ares de superprodução.

** O INCRIVEL ROBINSON CRUSOE (Ipiranga) — "Por acaso" um americano chega a uma ilha do Sul para implantar o seu sistema.

* UMA SEPULTURA NA ETERNIDADE (Olido) — Esse misto de macaquice e ficção cientifica é para provar que nem gafanhotos marcianos são capazes de abalar e alterar a austera coroa britânica.

*** O HOMEM QUE VEIO DE LONGE (Astor — Premier) — O fim de um dramaturgo: Tennessee Williams. Mas dá para ver como andam os donos da Wall Street, no que deu o individualismo ferrenho.

Em cartaz

*** AS DOCES SENHORAS (Metrópole — Picolino) — Diverte um pouco no que tem de amoral.

** A DAMA DE ESPADAS (Bijou) — Para quem gosta muito de ópera; mas mesmo assim é melhor ir ao teatro porque esta no cinema está de morte.

**** O PLANETA DOS MACACOS (Ouro) — Ficção que não tem nada de cientifica, mas tem muito de satírico à "nossa" sociedade de hoje.

*** A GRANDE CILADA (Bruni) — Novamente a mistura de paixões e guerra num faroeste sôbre a guerra civil. Glenn Ford tem motivos extramilitares para perseguir os rebeldes.

** DESESPERO D'ALMA (Marachá) — Um filme com êste título (com d' e tudo) e com Rossano Brazzi você já imaginou o que pode ser.

**** ATENTADO AO PUDOR (Gazeta) — Vale a pena você fazer uma inspeção nas suas convicções de ordem moral e analisar sem preconceitos a motivação de certas atitudes.

** WANTED — O PROCURADO (Paissandu) — Milhões de bananas voarão pelo universo até que você descubra porque êste filme é igual aos outros faroestes "made in Italy".

** LONGE DESTE INSENSATO MUNDO (Majestic) — Fique longe deste filme.

*** AO MESTRE COM CARINHO (Windsor) — Retorna o velho tema do professor que domina a classe de "rebeldes" graças a seu novo estilo.

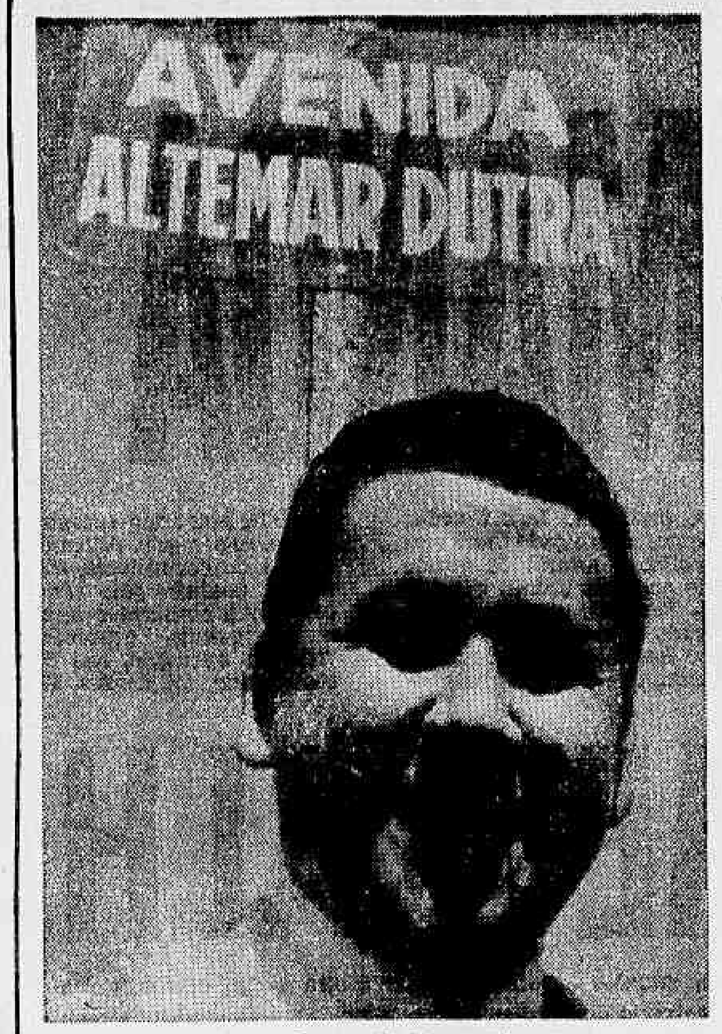

Altemar Dutra já é nome de rua

Altemar Dutra no topo da sua carreira artistica

"A Pretendida" é o disco mais vendido no Brasil no momento. Isso quer dizer que Altemar Dutra está em primeiro lugar nas paradas de sucesso. No momento vende mais disco do que o outro campeão: Agnaldo Timoteo. Mas o sucesso de Altemar Dutra não é somente entre os brasileiros, "A Pretendida" é também o maior sucesso musical na Argentina. Com apenas 8 2anos, por sinal completados este mês, o cantor romantico já atingiu aquele ponto de sua carreira que, somente os previlegiados conseguem: seus "shows" batem recorde em todo o Brasil. Sua presença é por todos almejada e quando viaja é por todos saudado.. No ultimo dia 4 ganhou nome de rua em Itiba-Mirim. Mas o sucesso do moço Altemar não é somente no Brasil. Empresado por Geraldo Alves, ambos tem dificuldades de conciliar todos os compromissos que diariamente surgem na vida do cantor. Os convites chegam de várias partes da América do Sul e da Europa. Altemar deverá gravar, a pedido dos fãs portugueses a musica "Coimbra". Com aquele seu estilo próprio de cantar, o criador de tantos sucessos agrada em qualquer parte do mundo. No momento aderiu também aos festivais e inscreveu-se com uma composição no próximo festival da Record e sua musica será defendida por Fernando Cesar e Elizabeth Sanges. No momento o cantor e empresário lutam com a falta de tempo. Até o fim do ano pretende o artista atender inumeros convites que recebeu de casas noturnas do Exterior, mas tudo fará para passar o natal com sua esposa a cantora Marta Mendonsa e seus filhos. Mas nem sem sacrifcios e disso o cantor sabe muito bem. Mas como afirma é o preço da fama e todos atende com carinho e atenção.

Finda hoje a grande exposição dos EUA

Encerra-se hoje, às 21 horas, a Exposição Industrial Americana que, no Parque Ibirapuera, expôs desde o dia 15, uma grande mostra de maquinas para industria, patrocinada pelo governo dos Estados Unidos da America do Norte em cooperação com o Ministerio da Industria e Comercio do Brasil.

A Exposição Industrial Americana apresentou maquinas e equipamentos utilizados na industria mecanica, textil, de embalagem, quimica, de mineração e construção.

Atingindo milhões de dolares em vendas, o Departamento de Comercio dos Estados Unidos alcançou plenamente seus objetivos, tais como o incremento da exportação e o plano de ajuda ao desenvolvimento industrial do Brasil.

Das maquinas em exposição, todas não fabricadas em nosso pais, obtiveram maior vendagem as de embalagem e as operatrizes, como furadeiras, broqueadoras, fresadoras, serras, retificadoras, esmeriladoras, dobradoras e prensas numericamente controladas.

Entre as que são muito caras e que foram muito vendidas estão as que pertencem ao ramo de construção e as relacionadas ao ramo de plasticos.

As maquinas, vendidas sobretudo para industrias paulistas, foram negociadas tambem com industriais de todos os Estados brasileiros, inclusive de paises sul-americanos, do Mexico e da Europa.

MINISTRO VISITA EXPOSIÇÃO

A mostra, que foi visitada por mais de 20.000 homens de negocios, será prestigiada, hoje, às 10,30 horas, com a visita do ministro Macedo Soares, da Industria e Comercio, acompanhado por elementos do corpo consular norte-americano no Brasil.

A exposição efetuou negocios que atingem a cifra de 3 milhões de dolares e deu oportunidade para a assinatura de varios contratos de representações de firmas dos Estados Unidos em nosso pais, alem de propiciar negociações para fabricação, por indusrias brasileiras, de diversos equipamentos que ainda são importados de outras nações.

Entre os muitos acordos, foi firmado, anteontem, um acôrdo para importação de máquinas operatrizes, entre a Fenway Machine Co., Inc. e a IMPECO, de São Paulo. Pelo acôrdo, a firma brasileira fica encarregada de colocar no mercado brasileiro máquinas portáteis para cortar chapas de aço inoxidável e metais não ferrosos, produzidas por aquela industria.

Na assinatura do contrato, o sr. Joseph Yermish, gerente da Fenway, mostrou-se satisfeito com os resultados obtidos por sua emprêsa durante a exposição. Também o sr. Ray Crane, do Departamento de Comércio dos Estados Unidos declarou ter sido muito produtiva a mostra industrial, o que deixou muito satisfeito todos os expositores de seu pais.

AS GRANDES NOVIDADES

Entre as máquinas mais interessantes expostas pela industria americana, destacou-se a máquina de encher garrafas que recusa vasilhame sujo.

Um aparelho eletrônico adaptado às máquinas de engarrafamento ocasiona a recusa automática de qualquer garrafa que apresente a menor impureza, quer interna como externamente.

Outra máquina importante é o tear desprovido de lançadeiras comuns aos convencionais que, funcionando a uma velocidade de 272 passagens por minuto, produz um tecido de qualidade superior ao dos outros teares por um custo bem menor.

Justamente nesta área de industria de embalagem, as empresas nacionais efetuaram grandes compras, o que leva a crer no imediato desenvolvimento do setor textil nacional.

CPOR: jubileu de prata dos aspirantes de 43

Estão sendo convidados a comparecer à rua Venceslau Brás, 67 hoje, às 18,30 horas, todos os integrantes da Turma de Aspirantes de 1943 do C.P.O.R. de São Paulo, a fim de ser aprovado o programa de festividades comemorativas do Jubileu de prata, elaborado pela comissão eleita no inicio deste ano. As adesões ou qualquer outra informação podem ser solicitada através dos Membros da Comissão a seguir indicados: cel. Antonio Joaquim Lagoa, tel: 260.0323; Dr. Agnello Camargo Penteado, tel: : 32.4249; Dr. Adalberto Tirelli, tel: ... 220.6894; Dr. Waldemar Christianini, tel: 62.8469; cel. Evaldo Herbert Sirin, tel: 31.0581; Dr. José Freitas Nobre, tel: 36.6543; Dr. Helio Ansaldo, tel: 21.5239; ministro Dinio de Santis Garcia, tel: 70.1313; Dr. Renato Sales Abreu, tel: 81.7850; Dr. Jefferson Perrone, tel: 34.2946 e Dr. Agripino Vieira de Souza, tel: 71.7192.

DIÁRIOS E EMISSORAS ASSOCIADOS
A MAIOR FÔRÇA PUBLICITÁRIA E INFORMATIVA DA AMÉRICA LATINA

REMÉDIOS BARATOS
DROGAVOSSA
10% de desconto para associados do Hospital Independência
DESCONTOS ESPECIAIS
Praça Julio Mesquita, 131
(esquina da Avenida São João)
Alexandre Di Franco Bacellar

PROGRAMAÇÃO FORNECIDA PELOS EXIBIDORES

★ ESPETÁCULOS ★

CENTRO

AMERICA — Rua Joaquim Gustavo — "Depois que tudo terminou" — 14.a — 14, 16, 18, 20 e 22 horas.

ART PALACIO — Av. São João, 419 — "Um xerife todo de ouro" — 10.a — 12, 14, 16, 18, 20 e 22 horas.

ARIZONA — Av. Rio Branco, 4 — Fone: 37-4441 — "O monstro da cidade submarina" — "Uma pistola para Ringo" — 14.a — desde 9 horas.

ATLAS — Av. Rio Branco, 300 — "Ao mestre com carinho", com Sidney Poitier — 10 anos — 13,30, 15,40, 17,50, 20 e 22,10 horas.

AUREA — Rua Aurora, 522 — Fone 36-0535 — "Escola do diabo" — "Juventude à noite" — 18.a — desde 10 horas.

BIJOU — Rua Barão de Itapetininga — "Escalation" — 18 anos — 12, 14, 16, 18, 20 e 22 horas.

BIJOU — Pça. Roosevelt, 172 — "A fonte da donzela" — 18 anos — 14, 16, 18, 20 e 22 horas.

CIN' FRANCE — (Cinema ao Ar) — "Those magnificent men in their flying machines" (Cem mirabolantes e seus loucos nas suas drolas de maquinas) — Atores: Stuart Whitman, Sarah Miles — Gert Frobe, Terry Thomas — ação se passa em 1910, mostrando que a 1.ª corrida Londres-Paris era, na época, uma prova espetacular — horas.

BOULEVARD — R. Antonio de Godoy, 81 — Fone 239-2418 — "Dolar de fogo" — "Carinhoso" — 14.a — desde 10 horas.

BRUNI — R. Dom José de Barros, 306 — Fone 35-6733 — "A grande cilada", com Glenn Ford e George Hamilton — 14 anos — 14, 16, 18, 20 e 22 horas.

CAN-CAN — R. Cons. Nébias, 258 — "Ladrão aventureiro" — "Atravessando o Oeste" — 14 anos — desde 10,40 horas.

CAIRO — Rua Formosa, 401 — Fone 36-0555 — "Uma pistola para Ringo" — "A marguerita" — 14.a — desde 9 horas.

CINEMUNDI — Pça. da Sé, 359 — Fone 33-2090 — "Amar" — "Sansão contra os piratas" — "As três espadas do Zorro" — 18 anos — Desde 9 horas.

COMODORO CINERAMA — Av. São João, 1442 — Fone 220-7023 — "A grande muralha" — 14 anos — 14,30, 17, 19,30 e 22 horas.

COMET — R. 7 de Abril, 261 — Fone 35-1448 — "O assassino tem as horas contadas", com Carlo Bondi e Margaret Lee — 18 anos — desde 12 horas.

CINE — Av. São João — Fone 220-1119 — "A religiosa" — 18 anos — 14,45, 17,15, 19,45 e 22,15 horas.

ESPLANADA — Pça. Julio Mesquita, 81 — Fone 37-2224 — "Este mundo nu, louco e escandaloso" — 18 anos — Desde 9 horas.

IPIRANGA — Av. Ipiranga, 786 — Fone 239-3673 — "Fantastico Robinson Crusoe" — livre — 13,30, 15,30, 17,45, 20 e 22,15 horas.

JOIA — Pça. Carlos Gomes, 82 — Fone 37-4467 — "Texawa, o xerife" — "Bebê conquistador" — livre — desde 14 horas.

LOS ANGELES — Rua Aurora, 618 — "Hora de amor" — "A mulata" — 18 anos — A partir das 10 horas.

MARCO POLO — Av. Ipiranga, — Fone 34-8474 — Fechado para reforma.

MARROCOS — R. Cons. Crispiniano — "A madona de cedro" — 14 anos — 14, 16, 18, 20 e 22 horas.

MARABA' — Av. Ipiranga, 757 — "O agente especial 3 5 3" — 18.a — 12,25, 14,50, 17,15, 19,40 e 22,05 horas.

METRO — Av. São João, 781 — Fone 34-7036 — "A madona de cedro", com Leonardo Vilar e Leila Dinis — 14 anos — 12, 14, 16, 18 e 22 horas.

METROPOLE — Av. São Luis — Fone 239-2848 — "As doces senhoras" — 18.a — 13,40, 15,45, 17,50, 20 e 22 horas.

MIAMI — Pça. Marechal Deodoro — "A desordem" — 18 anos — 14, 16, 18, 20 e 22 horas.

MOULIN ROUGE — R. Cons. Nebias, 211 — "Divirta-se esta noite" — "Preço da ambição" — 18 anos — desde 10 horas.

NOVO COMETA — Rua Aurora, esquina Conselheiro Nébias — "Pistoleiro do rio Vermelho" — "O valete de ouro" — 14.a — desde 9 horas.

NIPON — R. Santa Luzia, 84 — Fone 239-2682 — "Uma tarde de Tokio" — "Alibi" — 18.a — 13, 16,30 e 20 horas.

NITEROI — R. Galvão Bueno, 102 — Fone 37-3552 — (Fechado para reforma).

NORMANDIE — Av. Rio Branco, 425 — Fone 34-2095 — "Venus proibida" (colorido) — 18.a — desde 14 horas.

OASIS — Pça. Julio Mesquita, 133 — Fone 33-4466 — "O mundo alegre de Helo" — "Uma mulher sem preço" — 18.a — desde 10 horas.

OLIDO — Av. São João, 467 — Fone 34-5202 — "Uma sepultura para a eternidade" — 18 anos — 14, 16, 18, 20 e 22 horas.

OURO — Largo Paissandu, 130 — Fone 37-0685 — "O planeta dos macacos" — 14 anos — 13,20, 15,40, 17,50, 20 e 22 horas.

PAISSANDU — Largo Paissandu, 60 — Fone 239-1570 — "Wanted o procurado" — 10 anos — 12, 14, 16, 18, 20 e 22 horas.

POPULAR — R. Gen. Couto Magalhães, 160 — "A enseada dos desejos" — "A eternidade para nós" — 21 anos — desde 9 horas.

PIGALLE — Largo do Arouche, 426 — "Doutor Faustus, com Elizabeth Taylor e Richard Burton — 18.a — 14, 16, 18, 20 e 22 horas.

PREMIER — Av. Rio Branco, 62 — Fone 220-5390 — "O homem que veio de longe" — 18.a — 13,30, 15,40, 17,50, 20 e 22,10 horas.

PEDRO II — Rua dos Timbiras, 144 — "Django mata em silencio" — "Nevada Joe" — 14.a — desde 9 horas.

REPUBLICA — Praça da Republica — "Viva Django" — 18 anos — 14,15, 16,10, 18,05, 20 e 22 horas.

REGINA — Av. São João, 1160 — Fone 220-7777 — "Os canhões de San Sebastian" — 10 anos — 13,15, 15,20, 17,45, 20 e 22,15 horas.

RIO BRANCO — Av. Rio Branco, 500 — Fone 220-3262 — "Sodoma, Babel, Las Vegas" — 18.a — 14, 16, 18, 20 e 22 horas.

SACI — Av. São João, 293 — "A hora da pistola" — "A volta dos sete homens" — 14.a — desde 9 horas.

SCALA — R. Aurora — Fone 33-7049 — "Uma noite com o ballet real" — livre — 14, 16, 18, 20 e 22 horas.

SANTA HELENA — Praça da Sé, 250 — Fone 33-4535 — "Hercules contra Maloch" — "Rifles da desforra" — 14.a — desde 9 horas.

WINDSOR — Av. Ipiranga, 974 — Fone 37-7707 — "Ao mestre com carinho", com Sidney Poitier — livre — 13,30, 15,40, 17,50, 20 e 22,10 horas.

BAIRROS

ABAETE — R. Garibaldi, 202 — Fone 52-5278 — "A incrivel jornada" — livre — 20,15 horas.

ALADIN — Av. Celso Garcia, 3479 — "Os 26 do Expresso Postal" — "O agente especial 353" — 18 anos — 19 horas.

AMAZONAS — Pça. Padre Damião — "Os 26 do Expresso Postal" — "O agente especial 353" — 18 anos — 13,30, 17,50 e 22,10 horas.

ANCHIETA — R. Silva Bueno, 2404 — "Um clarão nas trevas" — "Dois homens iguais" — 18 anos — 13,50 e 18 horas.

ASTOR — Av. Paulista, 2073 — "El Cid" — livre — 18,30 horas.

ASTRAL — Rua Cotoxó, 1018 — "Wanted, o procurado" — 10.a — 19,30 e 21,30 horas.

ASTRO — Av. Cupecê, 1555 — "O tumulo sinistro" — "Proibido de amar" — 18.a — 18,30 horas.

BELAS ARTES — Av. Paulista, esq. Consolação — Fone 287-3184 — "Uma noite com o ballet real" — livre — 14, 16, 18, 20 e 22 horas.

BOREAL — Largo S. João Batista, 4 — Rudge Ramos — "Massacre no Forte das Aguias" — "Rita no Oeste" — 19,30 horas.

BRASILANDIA — R. Parapua, 750 — "Um xerife todo de ouro" — "Como roubar e amar à italiana" — 10 anos — 19 horas.

BRASILIA — Rua Brig. Gavião — "Django atira primeiro" — 14.a — 19,15 e 21,15 horas (dom. desde 14 horas).

BRUNI-BRAS — Av. Celso Garcia — "Ama-me ou mata-me", com Monica Vitti e Jean Sorel — 18.a — 13,30, 15,40, 17,50, 20 e 22,10 horas.

BRUNI-SANTO AMARO — Av. Adolfo Pinheiro, 334 — "Ama-me ou mata-me", com Monica Vitti e Jean Sorel — 18.a — 14, 16, 18, 20 e 22 horas.

BRUNI-VILA NOVA — Av. Santa Amaro, 764 — "Ama-me, ou mata-me" com Monica Vitti e Jean Sorel — 18.a — 14, 16, 18, 20 e 22 horas.

CABOCLO — R. Joaquim Marra, 1583 — "Django atira primeiro" — "O agente 88" — 14 horas.

CANDELARIA — Av. Guilherme Cotching — "Wanted, o procurado" — "Rita, a mosquito" — 10 anos — 13,40 e 18,30 horas.

CANGAIBA PALACE — R. do Cangaiba, 150 — "Este mundo nu, louco e escandaloso" — "Matem os assassinos sem piedade" — 19,45 horas.

CAPRI — R. Domingos de Morais — "Venus proibida" (colorido) — 18.a — desde 14 horas.

CARRÃO — Av. Cons. Carrão, 1741 — "A morte não conta os dolares" — "Coração ferido" — 18,30 horas.

CENTER — Rua Iguatemi, 2191 2618 — "Pecos vem para matar" — "Rajadas de chumbo" — 14 anos — 18,30 horas.

CENTENARIO — Av. Guilherme Cotching, 865 — "Ama-me ou mata-me", com Monica Vitti e Jean Sorel — "Os herois de Telemark" — 18.a — 18 horas (dom. desde 14 horas).

CINEMAR — Av. Adolfo Pinheiro, 140 — "Os 26 do Expresso Postal" — "O agente especial 353" — 18 anos — 13,30, 17,50 e 22,10 horas.

CLIMAX — R. Espirito Santo, 320 — "Depois que tudo terminou" — 18.a — 18, 20 e 22 horas.

CLIPPER — Av. Santa Marina, 2618 — "Ladrão aventureiro" — "Valentão é apelido" — 14 anos — 18,30 horas.

COLISEU — Av. Luis Stamatis, 1137 — "Como aprendi a amar as mulheres" — "Longos dias de vingança" — 10 anos — 19,45 horas.

CONTINENTAL — Estrada do Imirim, 109 — "Os sete do Texas" — "Folia na praia" — livre — 19,30 horas.

CRISTAL — Rua Tamosta, 217 — "Apartamento e suas possibilidades" — "Morte sem gloria" — 14 anos — 19,30 horas.

CRUZEIRO — Rua Domingos de Morais — "Os 26 do Expresso Postal" — "O agente especial 353" — 18 anos — 13,30, 17,50 e 22,10 horas.

DOM JOSE' — R. Antonieta, 33 — "Brasil verdade" — "Os dois mafiosos" — 19,45 horas.

DUTRA PALACE — Av. Abaremanduaba, 15 — "O filho de Django" — "Monstros em um mundo perdido" — 10.a — 20 horas.

ESMERALDA — Av. General Olimpio da Silveira — Fone 51-7414 — "Os pecados de todos nós" — 18.a — 13,30, 15,40, 17,50, 20 e 22,10 horas.

ESTRELA — R. B. da Saude, 134 — Fone 7-2298 — "Dois homens violentos" — "Um xerife todo de ouro" — 10 anos — 18,30 horas.

FESTIVAL — Rua Dep. Lacerda Franco — "Depois que tudo terminou" — 18 anos — 18, 20 e 22 horas.

FIAMMETTA — R. Fradique Coutinho, 251 — "A rua da vergonha" — 18.a — desde 14 horas.

GARDEL PALACE — Av. Guapira — "Wanted, o procurado" — "Dois mafiosos contra Goldfinger" — 10.a — 19,30 horas.

GAZETA — Av. Paulista, 900 — Fone 33-1117 — "Atentado ao pudor" — 14 anos — 14, 16, 18, 20 e 22 horas.

GAZETINHA — Av. Paulista, 900 — Fone 33-9117 — "A madona de cedro" — 14 anos — 14, 16, 18, 20 e 22 horas.

GOIAZ — Rua Butantã, 100 — Fone 282-1386 — "O agente especial 353" — "Argoman o super diabolico" — 18 anos — 13,30, 17,40 e 21,50 horas.

GRAUNA — Sto. Amaro, 1153 — Fone 267-1273 — "A madona de cedro" — 14 anos — 20 e 22 horas.

GLORIA — R. do Gasometro, 235 — Fone 34-4756 — "Os mercenarios" — "Ringo e sua pistola de ouro" — 18 anos — 18,30 horas.

GUARUJA' — Av. Santo Amaro, 1064 — Fone 267-7820 — "Toureiro sem sorte" — 14.a — 20 e 22 horas.

GUANABARA — Av. Eduardo Cotching, 1936 — "Ringo não perdoa" — 19,30 horas.

HAITI — Rua Canindé, 530 — "Dolar de fogo" — "Um estrela e dois transviados" — 14 anos — 19,40 horas.

HAWAI — R. Turiassu, 734 — "A madona de cedro" — 14 anos — 15, 17,15, 19,30 e 21,45 horas.

HOLLYWOOD — Rua Voluntarios da Patria — "O agente especial 353" — "Os 26 do Expresso Postal" — 18 anos — 13,30, 17,40 e 21,50 horas.

IGUATEMI — R. Iguatemi, 1191 — Fone: 282-5162 — "Prudencia e a pilula" — 18 anos — 14, 16, 18, 20 e 22 horas.

ITAMARATI — Rua Barão de Tatui — "Depois que tudo terminou" — 18 anos — 18, 20 e 22 horas.

ITAQUERA — Municipal, 16 — "Este mundo nu, louco e escandaloso" — "Superven agente para matar" — 19,30 horas.

ITAPURA — Av. Prefeito Passos, 5 — Fone 36-4560 — "Wanted, o procurado" — 10 anos — 18, 20 e 22 horas.

IPANEMA — Av. Jurucê, 673 — Festival do Cinema Sovietico — 19 horas.

JACIMAR — Rua Nossa Senhora da Lapa, 289 — "A madona de cedro" — 14 anos — 14, 16, 18, 20 e 22 horas.

JADE — Cabucu, 43 — Fone: 40-0593 — "Meu lugar é no inferno" — "Dois mafiosos na farcesta" — 19,30 horas.

JAMOR — Rua Domingos de Morais — "Chamada para um morto" — 14 anos — 19,15 e 21,30 horas.

JAPI — Rua Emilia Marengo, 812 — "Este mundo nu, louco e escandaloso" — "Operação chantagem atomica" — 19,45 horas.

JOA — Avenida Ibirapuera — "Dio come ti amo" — Livre — 19,30 e 21,30 horas.

JUPITER — Rua Dr. João Ribeiro, 440 — "Serviço secreto em ação" — "Meu sangue ficou gelado" — 18 anos — Desde 13,40 horas.

LINS — Av. Lins de Vasconcelos, 436 — "Escalation" — 18 anos — 19,40 e 21,30 horas.

LUXOR — Av. Brig. Luis Antonio, 2322 — "As duas faces da felicidade" (colorido) — 18 anos — Desde 14 horas.

MAJESTIC — Rua Augusta, 1470 — Fone: 31-1707 — "Longe deste insensato mundo" — 10 anos — 14,10, 18,50, 19,30 e 22,10 horas.

MARACHA' — Rua Augusta, 773 — "Escalation" — 18 anos — 14, 16, 18, 20 e 22 horas.

MARACANA — R. Salvador Simões, 436 — "Meu tesouro é você" — "O rei do laço" — livre — 18,40 horas.

MENINOPOLIS — Av. Morumbi, 8789 — Fone 267-1230 — "Meu nome é Pecos" — 14 anos — 19,30 e 21,30 horas.

MONACO BELEM — Rua Marquês de Abrantes, 306 — "Uma familia falida" — "Satã e uma cinemato" — livre.

MONACO — Largo São José do Belém, 165 — Fone: 93-1240 — "Maria Bonita, rainha do cangaço" — 13 anos — Desde 14 horas.

MONUMENTO — R. Eng. Ranulfo P. Lima, Fone 61-7061 — "Sinfonia da primavera" (desenho) — "A vingança do pele vermelha" — "As grandes aventuras do capitão Grant" — 18,30 horas.

NACIONAL — R. Clélia, 1517 — Fone 62-7290 — "Um xerife todo de ouro" — "Super Argus contra Diabolikus" — 10 anos — 18,30 horas.

NILO — Av. Jabaquara, 123 — "Festival do Cinema Sovietico" — livre — 19,20 e 21,30 horas.

NEVADA — R. Silvio Romero, 83 — "Um clarão nas trevas" — 18 anos — 19,30 e 21,30 horas.

OURO VERDE — Rua da Mooca 2519 — "Um xerife todo de ouro" — 10 anos — 19 e 21 horas.

PALADIUM — Av. Francisco Morato, 3390 — "Wanted, o procurado" — "Rita, o mosquito" — 10 anos — 19,45 horas.

PARK — R. Augusta, 2373 — Fone: 80-8079 — "A madona de cedro" — 14 anos — 14, 16, 18, 20 e 22 horas.

PAULISTA — Rua Augusta, 2767 — Fone: 282-8626 — "O fantastico Robinson Crusoe" — Livre — 13,30, 15,40, 17,50, 20 e 22,10 horas.

PARIS — Rua Barra do Tibagi, 651 — "A megera domada" — livre — 19,20 e 21,30 horas.

PAROQUIAL — Rua Brig. Jordão, 596 — "Os filhos de Catie Elder" — 18,30 horas.

PATRIARCA — Rua Oratorio, 800 — Fone: 92-4043 — "O vingador de Arkansas" — "Ele ela e o pijama" — 14 anos — 18,30 horas.

PENHARAMA — Praça 8 de Setembro — "Cassino Royale" — 14 anos — 14 horas.

PENHA PRINCIPE — Av. Penha de França, 345 — "Os canhões de Navarone" — "Três horas para matar" — desde 14 horas.

PICOLINO — Rua Augusta, 1513 — Fone: 31-6616 — "As doces senhoras" — 18 anos — 13,30, 15,40, 17,50, 20 e 22,10 horas.

PIRATININGA — Av. Rangel Pestana, 1554 — Fone: 92-4296 — "Um xerife todo de ouro" — "Superargo contra os diabolicos" — 10 anos — Desde 13,30 horas.

PLAZA — Pça 13 de Maio, 480 — "Thompson 1880" "A arma que conquistou o Oeste" — 16 anos — 14, 17,40 e 21,30 h.

PRATA — Av. Julio Bruno, 1049 — "O grande golpe dos sete de ouro" — "Apanatschi" — 18 anos — 18,30 horas.

RADAR — Av. Santo Amaro, 838 — "Uma sepultura para eternidade" — 18 anos — 14,15, 16,10, 18,05, 20 e 22 h.

REGENCIA — Rua Augusta, 973 — Fone: 35-3484 — "Uma sepultura para eternidade" — 18 anos — 14,15, 16,10, 18,05 20 e 22 horas.

REX — Rua Rui Barbosa, 300 — Fone 33-7330 — "Super agente em Casablanca" — 10 anos — 13,30 horas.

RIALTO — Rua João Teodoro, 1078 — Fone 93-4048 — "O agente especial 353" — "Os 26 do Expresso Postal" — 18 anos — 18,30 horas.

RIO — Rua Padre João Manoel, 100 — "Ao mestre com carinho", com Sidney Poitier — Livre — 13,30, 15,40, 17,50, 20 e 22,10 horas.

RIVIERA — Av. Lins de Vasconcelos, 578 — Fone: 33-7969 — "Os pecados de todos nós" — 18 anos — 17,30, 20 e 22,10 horas.

ROMA — Av. Alcantara Machado, 252 — "O agente especial 353" — "Os 26 do Expresso Postal" — 18 anos — desde 14 horas.

ROXY — Av. Celso Garcia, 409 — Fone: 93-1289 — "O vingador de Arkansas" — "Frankstein contra o mundo" — 16 anos — Desde 14 horas.

SNOBS-AUTO CINE — Av. Santo Amaro, 4463 — "A madona de cedro" — 14 anos — 19, 21 e 23 horas.

SAN REMO — R. Domingos de Morais, 774 — "A madona de cedro" — 14 anos — 14, 16, 18, 20 e 22 horas.

SANTA ISABEL — Rua Paraupava, 30 — "A morte não conta os dolares" — "Com qual dos dois" — 14 anos — 19,30 horas.

SÃO GERALDO — Trav. N. S. da Penha, 24 — "O vale das bonecas" — "Flint contra o genio do mal" — 18 anos — 19,30 horas.

SÃO JOÃO — Rua Dona Matilde, 171 — "Bonnie & Clyde" — "Espionagem internacional" — 18 anos — 19,30 horas.

SÃO JORGE — Av. Celso Garcia — "O misterio da ilha de Tuguu" — 19 horas.

SÃO LUIZ — Av. Celso Garcia — "Dolar de fogo" — "O carroussel da alegria" — 14 anos — 18,40 horas.

SÃO SEBASTIÃO — Rua Maria Cañota, 870 — "A morte não conta os dolares" — "Ringo e Gringo contra todos" — 19 horas.

SÃO VICENTE — Rua Cel. Franco — "Kaly-Yug" — "Os renegados de Santa Fé" — livre — 19,30 horas.

SAMMARONE — Rua Silva Bueno — "O agente especial 353" — "Os 26 do Expresso Postal" — 18 anos — 19 horas.

SAPOPEMBA — Av. Sapopemba, 7900 — "Erik, o viking" — "Juventude e ternura" — 14 anos.

SABARA — Rua Domingos de Moraes, 1900 — Fone: 70-1775 — "Um xerife todo de ouro" — 10 anos — 19,30 e 21,30 h.

SATURNO — Rua Itinguçu, 729 — "El Cid" — livre — 19,30 horas.

SINGAPURA — Avenida Alberto Byington, 2284 — "Dolar maldito" — "Universo proibido" — 18 anos — 19,30 horas — Domingo, desde 14 horas.

SOBERANO — Estr. de Vergueiro — "Quadrilha do karatê" — "O filho de Cesar e Cleopatra" — 14 anos — 19,30 horas.

SOL — Rua General Atalíba Leonel — "A bela da tarde" — "Gatilhos em fogo" — 18 anos — 19,30 horas.

ST. TROPEZ — Rua Augusta, 814 — "Venus proibida" (colorido) — 18 anos — Desde 14 horas.

TROPICAL — Rua Roma, 731 — Fone 259-2004 — "Uma sepultura para a eternidade" — 18 anos — 19,35 e 21,30 horas.

TUCURUVI — Av. Tucuruvi, 688 — "Paraiba vida de morte de um bandido" — 18 anos — 19,30 e 21,30 horas.

UNIVERSO — Av. Celso Garcia, 370 — Fone: 93-3417 — "Um xerife todo de ouro" — "Depois que tudo terminou" — "Shenandoah" — 18 anos — desde 14,15 horas.

VALPARAISO — Av. Tucuruvi, "A volta dos sete homens" — 14 anos — 19,30 e 21,30 horas.

VERA — Estr. da Agua Fria — "Mãos de pistoleiros" — "Frankstein contra o mundo" — livre — 19,30 horas.

VILA RICA — Av. Santo Amaro, 617 — "Depois que tudo terminou" — 18 anos — 17,50, 20 e 22 horas.

YPE — R. Maria Amalia de Azevedo, 1024 — "Cinderela sem sapato" — "Dilema para um bandido" — 19,30 horas.

VITORIA — Av. Alvaro Ramos, 2200 — "Wanted, o procurado" — "Dois mafiosos contra goldinger" — 10 anos — 19,30 horas.

ZELINA — Rua Zelina, 238 — "Wanted, o procurado" — "Dois loucos de para-quedas" — 10 anos — 19,30 horas.

Campinas

ALVORADA — Regente Feijó, 377 — "Os Sete do Texas" — 14 anos — 19,30 e 21,30 horas.

BRASILIA — Barreto de Leme, 931 — "Uma rosa para todos" — 18 anos — 15, 20 e 22 horas.

CARLOS GOMES — Rua Campos — "Sangue nas montanhas" — 18 anos — 14,30, 19,30 e 21,30 horas.

CASABLANCA — Praça Correia, 377 — "O pequeno mundo de Marcus" — livre — 15, 20 e 22 horas.

OURO VERDE — Conceição, 280 — Fone 9-1129 — "O magnifico farsante" — livre — 14,30, 19 e 21,30 horas.

REAL — G. Pedro de Toledo, 1201 — Fone 9-4565 — "Viuvo do barulho" — "Gavião do mar" — 10 anos — 19,30 horas.

SÃO JOSE' — Paula Bueno, 882 — "Este mundo é dos loucos" — "Convite a um pistoleiro" — 14 anos — 19,30 horas.

SÃO JORGE — Amoreiras, 1788 — Fone 2-402 — "Requiem para matar" — "O ciclone" — 14 anos — 19,30 horas.

VOGA — Rua Anchieta, 1 — Fone 9-4950 — "A bela da tarde" — 18 anos — 14,30, 19,30 e 21,30 horas.

WINDSOR — R. General Osorio — "Camelot" — 14 anos — 14, 16, 18, 20 e 22 horas.

Guarulhos

S. FRANCISCO — "A bela da tarde" — 18 anos — 19,30 horas.

Jundiai

ALVORADA — Fone 23-77 — "Minha querida Brigite" — 20 horas.

IPIRANGA — "O dono da bola" — livre — 14 horas — "A vingança de Ringo" — 14 anos — 14,30, 19 e 21 horas.

MARABA' — "Hondo, o destemido" — 14 anos — 14 horas — "Um escravo das Arabias em Londres" — 14 anos — 19 e 21 horas.

POLITEAMA — "Thompson 1880" — com George Martin e Gia Sandri — 14 anos — 19 e 21 horas.

REPUBLICA — "Louca juventude" — "Viuvo do barulho" — livre — 14 horas — "Hondo, o destemido" — 14 anos — 20 horas.

VITORIA — "Louca juventude" — livre — 14 horas — "O cangaceiro" — 14 anos — 20 horas.

VILA ARENS — R. G. Carneiro, 141 — "Evangelho segundo S. Mateus" — 20 horas.

Osasco

ESTORIL — Estrada de Itu — "Dolar de fogo" — "Viva Vila" — 14 anos — 19,30 horas.

GLAMOUR — Av. João Batista, 50 — "A morte não conta os dolares" — "Terrivel como o inferno" — 14 anos — 18 horas.

YARA — Av. dos Autonomistas, 6549 — "Arizona Colt" — "Todo homem é meu inimigo" — 19,45 horas.

Poá

rios, 1 — "O vingador de Arkansas" — "Astronauta por acaso" — 19,30 horas.

Sto. André

ART — R. Eater, 369 — Fone 44-130 — "Sugar Colt" — 19,30 horas.

CARLOS GOMES — Senador Flaquer — "Dolar de fogo" — 20,15 horas.

ROXI — R. Inglaterra, 7 — Fone 44-3118 — "Seis não regressaram" — 19,30 horas.

TAMOIO — Cel. Seabra, 202 — Fone 44-4759 — "Ringo não perdoa" — 18 anos — 20 horas.

TANGARA' — Cel. Oliveira Lima — "Quanto mais quente melhor", c/ Jack Lemon, Marilyn Monroe e Tony Curtis — 14 anos — 20,15 horas.

São Bernardo

chal Deodoro, 1239 — "O homem que valia bilhões" — "Nascer ou não nascer" — 18 anos — 18,30 horas.

S. Caetano do Sul

LIDO — R. Manuel Coelho, 300 — "O incidente" — 18 anos — 14,30, 20 e 22 horas.

MAX — Conde Francisco Matarazzo, 20 — "O mais curto dos dias" — livre — 19,45 horas.

PRIMAX — Rua Amazonas, 1082 — Fone 42-2831 — "Sete pistolas para os MacGregor" — 14 anos — 19,45 horas.

SÃO CAETANO — Rua Carlos de Campos, 120 — "Tulipa negra" — "Adoravel trapalhão" — livre — 19,30 horas.

VITORIA — R. Baraldi, 631 — Fone 42-1686 — "Dolar de fogo" — 19,30 horas.

São Carlos

AVENIDA — Av. São Carlos, 1330 — Fone 2-417 — "Operação chantagem atomica" — 18 anos — 20 horas.

JOIA — Av. Salum, 719 — Fone 3-060 — "Tirado dos braços da morte" — 18 anos — 19,40 horas.

São Miguel

LAPENHA — Rua Campos Sales, 2 e 4 — "Dolar de fogo" — "Viva quem sabe beijar" — 14 anos — 19,30 horas.

S. MIGUEL — Rua da Fabrica — "O espião de Cortado" — "Feiticeira do amor" — 18 anos — 19,30 horas — Domingo, desde 18 horas.

Santos

BRASILIA — Av. Pedro Lessa, 487 — "Uma batalha no inferno" — 14 anos — 15 e 20,30 horas.

CAIÇARA — Av. Cons. Nebias — Fone 42-2631 — "O escandalo" — 18 anos — 14,30, 20 e 22 horas.

CARLOS GOMES — Av. Ana Costa, 35 — "Madame X, a ré misteriosa" — "O terceiro tiro" — 20 e 22 horas.

COLISEU — Amador Bueno, 237 — "Vidas nuas" — 18 anos — 20 e 22 horas.

GLORIA — Av. Vicente de Carvalho, 19 — "Zatoichi" — 18 anos — 20 e 22 horas.

GONZAGA — Ana Costa, 544 — "Os canhões de Navarone" — 14 anos — 14,30, 20 e 22 horas.

GUARANI — Andradas, 100 — "Paris está em chamas?" — 14 anos — 20,30 horas.

INDAIA — Av. Ana Costa, 429 — "O incidente" — 18 anos — 14,30, 20 e 22 horas.

INDEPENDENCIA — Av. Ana Costa, 525 — Fone 4-2180 — "Joe Dinamite" — 14,30, 20 e 22 horas.

IPORANGA — Av. Ana Costa, 469 — Fone 4-3146 — "Clamor de justiça" — 14 anos — 14,30, 20 e 22 horas.

ITAJUBA' — Presidente Wilson, 1950 — "Mundo insolito" — 18 anos — "Os delfins" — livre — 20 e 22 horas.

MACUCO — Pedro Lessa, 207 — Fone 4-8269 — "Entremos romantico" — "Um biruta em orbita" — 10 anos — 14 e 20 horas.

OURO VERDE — "O mafioso" — "Em busca do tesouro" — 10 anos — 20 horas.

PETROPOLIS — Av. Antonio Emerick — "O repouso do guerreiro" — "Acontece cada coisa" — 19,45 horas.

PRAIA PALACE — Ana Costa, 410 — Fone 4-3737 — "Christian Kid (colorido) — 18 anos — Desde 14 horas.

ROSARIO — Frei Gaspar, 331 — Fone 2-4233 — "Gigantes em luta" — 10 anos — 14,30, 20 e 22 horas.

ROXY — Ana Costa, 446 — Fone 1-2834 — "O tigre e a gatinha" — 18 anos — 14,30, 20 e 22 horas.

S. JORGE — Av. Tamandaré, 362 — Fone 2-2431 — "Loteria da vida" — "Texano, o bandoleiro temerario" — 19,45 horas.

S. JOSE' — Campos Melo, 79 — Fone 2-3224 — "Gavião do mar" — "Papai, você foi bebê?" — 10 anos — 20 horas.

TEATROS

ALIANÇA — "A Praça" — A estrear — Fone 34-7790.

ANCHIETA — "Eletra" — Fone 32-3139.

ARENA — "Cordelia Brasil" — Fone 35-7773.

ARTE — "Sete de Ouros" — Fone 36-4908.

BELA VISTA — "O Burguês Fidalgo" — Fone 239-0778.

BRASILEIRO DE COMEDIA — "Chico Anisio 68" — Fone 36-4408.

CACILDA BECKER — "As Criadas" — Fone 33-0181.

GALPÃO — "Comigo me Desavim" — Fone 35-1063.

GIL VICENTE — "Primeira Feira Paulista de Opinião" — Fone 35-8543.

MEIO — Em reformas — Fone 35-8843.

NAÇÕES — "Com Lima a Cabeça Vai" —

OFICINA — "O Rei da Vela" — Fone 35-3330.

TREZE DE MAIO — "O Cemiterio de Automoveis" — Fone 33-0058.

Fuzilaram comerciante e queimaram seu carro

"VEDETE" COMANDA ASSASSINATO

RIO, 24 (Sucursal) — O comissario Luís Claudio, da Policia fluminense, identificou mais uma das vitimas que foram deixadas em jurisdições da Baixada. Trata-se do comerciante Ivo Domiciani Machado, desaparecido de sua residencia à rua Salusiano Silva, 602, Magalhães Bastos. Ivo foi abatido a tiros de 45 e teve o corpo queimado, juntamente com o Volkswagen, chapa GB-20-09-87, em Belfort Roxo.

Também no mesmo dia, o comissario Luís Claudio, prendeu o matador do comerciante, identificado como sendo Fernando Pereira Pinto, rufião e amasio da vedete Ione da Conceição Tito, grande amor da vitima, que pagava todas as contas da artista. Fernando na delegacia de Nova Iguaçu, para onde foi levado, contando que a morte do comerciante foi tramada por Ione desceu aos detalhes.

Inicialmente contou Fernando, que a artista, há muito, vinha mantendo encontros amorosos com Ivo, que lhe pagava regiamente. Adiantou, que do dinheiro que a atriz tomava do comerciante, ele levava a metade, pois, Ione, sempre preferiu suas caricias. Ultimamente, o "velho", como Ione chamava o comerciante, vinha-se mostrando muito ciumento, querendo acabar o triangulo amoroso. Adiantou Fernando, que o plano de Ione para matar o comerciante, foi simples. Ela iria até a padaria de Ivo e o convidaria a um passeio. Desse passeio, Ivo não mais regressaria. Contou que tudo foi feito com precisão: mataram o comerciante e queimaram o carro, para dificultar a identificação.

Ione da Conceição Tito, que faz parte da companhia Silva Filho, funcionava no Teatro Carlos Gomes. Atualmente se encontra em São Paulo. Sua prisão deverá ocorrer hoje, por parte de policiais de Nova Iguaçu.

ASSALTO: "METRALHAS" VOLTAM

Três individuos de côr branca, hoje por volta das 18.30 horas, armados de revolveres e de metralhadora, assaltaram e roubaram 350 cruzeiros novos da caixa registradora de um açougue e mercearia de propriedade de Arturo Olmeda, instalado na rua Costa Aguiar, esquina da rua Xavier Curado, no bairro do Ipiranga.

Arturo Olmeda, proprietario do estabelecimento assaltado, prestando informações à reportagem disse que àquela hora, em companhia de sua filha Iiva Olmeda, que o auxilia no seu mister, preparava-se para proceder à contagem do movimento da feria do dia, quando ali entraram repentinamente três individuos jovens ainda, brancos, trajados à moda de "playboys" os quais, após o classico "é um assalto", os obrigaram a afastar-se da caixa registradora. Neste momento, diz o comerciante, pensou em guardar o dinheiro no bolso, mas verificando que os três individuos estavam fortemente armados e poderiam tentar contra a vida dele e de sua filha resolveu deixar o dinheiro no mesmo lugar. Os três assaltantes num lance rapido apoderaram-se do dinheiro e sairam correndo em direção à rua Xavier Curado, onde entraram num Karman-Ghia de côr verde que estava estacionado debaixo de uma arvore e com os farois apagados. A seguir o veiculo partiu dali velozmente, descendo a rua Costa Aguiar em direção à av. Tereza Cristina, sem que ele pudesse anotar a sua chapa.

Quando os três bandidos fugiram o comerciante e sua filha refeitos do susto que passaram resolveram comunicar o fato à policia. Ao local do assalto compareceu o delegado Nelson Ferreira, titular do 17.o Distrito Policial, e convocou concurso dos peritos do Instituto de Policia Tecnica para procederem à necessaria vistoria. Diligencias foram realizadas em diversos lugares do bairro do Ipiranga, porem sem resultado pratico.

Fundador dos Diarios Associados: ASSIS CHATEAUBRIAND

EDIÇÃO MATUTINA

Diario da Noite

NCr$ 0,25

Diretor: EDMUNDO MONTEIRO

Ano XLIV S. Paulo, 6.ª-feira, 25 de outubro de 1968 N.º 13.246

Em 30 minutos limparam dois motoristas de praça

Na madrugada de ontem, em menos de 30 minutos, dois profissionais do volante foram atacados e despojados de seus valores. O primeiro caso ocorreu nas proximidades da ponte de Vila Maria, sendo vitima o motorista Luís Castro Barbosa, domiciliado à rua Marcondes de Brito, 737, na Vila Matilde.

Intimada pelo individuo de cor parda, que ocupava o banco trazeiro do seu auto — o de placa 52-32-24 — a vitima foi saqueada e obrigada a descer do veiculo. Na fuga, o assaltante utilizou-se do taxi de Luís, tomando rumo ignorado. No 19.o Distrito, a vitima registrou queixa de assalto, dizendo às autoridades de plantão que apanhou o suposto passageiro, na avenida Celso Garcia para transportá-lo até o bairro de Vila Maria.

Quando trafegava com seu taxi pela rua Conselheiro Carrão, o motorista Reginaldo Torres de Faria, de 27 anos, solteiro, residente na rua Prates, 814, foi solicitado por dois individuos desconhecidos, para levá-los até o bairro da Penha. Quando passavam pelo Tatuapé, num trecho de pouca iluminação da avenida Celso Garcia, os assaltantes, já de armas engatilhadas ameaçaram de morte o profissional do volante, gritando que "Isto é um assalto". A seguir, depois de despojado de 30 cruzeiros novos, Reginaldo foi obrigado pelos marginais a permanecer deitado no interior do veiculo, enquanto os bandidos desapareciam.

Zona Oeste tem dinheiro falso

Texto: Edgar Nolini

Em toda Zona Oeste da cidade, especialmente nos bairros da Lapa e Vila Leopoldina, está ocorrendo um novo derrame de dinheiro falso. Algumas cedulas de dez cruzeiros novos já foram apreendidas, por determinação do delegado Edmur Brandão Lacerda, titular da 7.a Circunscrição Policial e identificados os portadores das mesmas.

Na segunda-feira ultima, quando o comerciante Paulo Lener, proprietario de uma casa de moveis, situada na rua XII de Outubro, no bairro da Lapa, fazia o deposito de vultosa importancia, numa agencia bancaria, foram encontradas pelo "caixa" do estabelecimento, três cedulas falsificadas. Chamado à gerencia da agencia, o comerciante foi depois encaminhado às dependencias da 7.a Delegacia, para esclarecer a procedencia do dinheiro. Logo em seguida, a policia detinha o operario Abdias Nogueira, funcionario do "Frigorifico Riveti", que momentos antes, havia pago uma prestação na casa de moveis.

QG DO BANDO

Submetido a interrogatorio, Abdias esclareceu que recebera o numerario, juntamente com mais vinte funcionarios da organização, não sabendo explicar outros detalhes a respeito.

Alguns investigadores foram incumbidos de localizar os responsaveis pelo "Frigorifico Riveti", sem contudo obterem exito. As autoridades desconfiam que a quadrilha de falsarios está agindo dentro do Tendal da Prefeitura, onde localiza-se uma das seções do frigorifico. Como existe grande movimento no Tendal, os marginais encontraram facilidade para o derrame.

As suspeitas do delegado Edmur Brandão Lacerda, tem procedencia, especialmente pela apreensão de outras cedulas, encontradas num posto de gasolina, na Vila Leopoldina, onde normalmente são abastecidos os caminhões do Tendal.

Na tarde de ontem, o titular da Delegacia elaborou um relatório a respeito encaminhando-o ao Departamento de Policia Federal, onde serão procedidas as investigações.

QUASE PERFEITAS

Segundo o delegado Edmur Brandão Lacerda, as cédulas apreendidas são quase perfeitas.

O papel usado é muito liso e a impressão apresenta tonalidades variáveis, com manchas visiveis. Quanto à gravura e o tamanho das cedulas são iguais ao dinheiro normal.

Em meio ao trabalho desenvolvido pelas autoridades, todos estabelecimentos da Zona Oeste foram avisados do derrame, no sentido de evitar a ação dos marginais.

MATO GROSSO

CUIABÁ, 24 (Meridional) — Uma nota falsa de dez cruzeiros novos foi apreendida por um estabelecimento bancário da cidade de Campo Grande. A cédula falsa, da serie 108, foi facilmente reconhecida pelas caracteristicas grosseiras que apresenta, desde a natureza do papel ao colorido das impressões. Todavia, as autoridades policiais acreditam que não será dificil a sua circulação em mãos de pessoas que lidam com muito dinheiro e às pressas.

A nota falsa foi encaminhada ao Banco do Brasil e, posteriormente ao Departamento de Policia Federal, que vem investigando a sua procedencia.

Ladrões motorizados atacaram forasteira

SANTOS, 24 (Sucursal) — Ao chegar a Santos, hoje, às 5,50 horas da manhã, procedente de Curitiba, a doméstica Irmgard Hausmann, de 54 anos, casada, que reside à rua Dr. João Codin, 1.079, em Joinville, Santa Catarina, foi assaltada logo após deixar o ônibus da Empresa Penha S/A, em que fizera a viagem.

O fato ocorreu perto da agência daquela companhia, na avenida Marechal Floriano Peixoto, esquina com a rua Pernambuco, no bairro do Gonzaga. Do interior de um automóvel marca "DKW", sedan, sairam três desconhecidos e, ao mesmo tempo em que desferiam socos na quinquagenária, arrebataram-lhe das mãos a bolsa que continha 500 cruzeiros novos, uma corrente de ouro avaliada em 60 cruzeiros novos e documentos diversos. Retornando ao veiculo, cujo motor era mantido em funcionamento por um outro ladrão que se achava ao volante, os assaltantes desapareceram do local.

Desta vez, os "metralhas" agiram numa mercearia

Policia pediu mais prazo para inquerito da "Sudan"

Embora os falsarios Roberto Neyde Amorosino, Saul Bandeira de Melo Janequine, Agostinho Janequine e Sergio Antonio Lopes tenham conseguido "habeas-corpus" no Tribunal Federal de Recursos contra a pena que lhes foi imposta de 90 dias de prisão por sonegação de impostos e apropriação indebita, em nada serão prejudicados os inqueritos em que estão indiciados. Do quinteto de falsarios de alto bordo só continua com a prisão preventiva decretada Amadeu D'Almeida Lopes, uma vez que seus advogados, ao contrario de impetrar um "habeas-corpus" em seu favor, tentaram sua exclusão dos processos. Todos os envolvidos fazem parte do chamado grupo "SUDAN", que deu um golpe estimado pelo proprio ministro Delfim Neto, da Fazenda, em mais de 30 biliões de cruzeiros antigos.

OUTROS ENVOLVIDOS

Nos varios inqueritos instaurados pela Policia Federal para apurar os golpes aplicados pelos que exerciam o controle acionario da fabrica de cigarros "SUDAN" e das tabacarias "LONDRES" e "CARUSO", muitas pessoas foram indiciadas. Uma delas, que ganhou milhões de cruzeiros nas transações e que poderá ter todos os seus bens sequestrados, é o sr. Alberto Saad, contra o qual já foram carreadas muitas provas para os autos. Sete outras importantes firmas comerciais estão tambem envolvidas no golpe e fiscais do Banco do Brasil fazem a pericia na documentação apreendida e examinam as transações de cheques para saber quais foram os maiores beneficiados na falcatrua.

INQUERITO PARALELO

Na Policia Federal, alem do inquerito principal, corre outro em que foram indiciadas mais de trinta pessoas. Algumas delas são fiscais da Fazenda Federal que, mediante falsificação de guias do recolhimento de Imposto sobre Produtos Industrializados, deram o grande golpe juntamente com os dirigentes do grupo "SUDAN". Dos fiscais, os mais comprometidos no golpe são Odair Camargo e Pedro Mendes Jacques. No inquerito em que estão indiciados tais fiscais (que já foram exonerados) figuram ainda: Aristides Sancini, Amadeu D'Almeida Lopes, Agostinho Janequine, Saul Bandeira de Melo Janequine, Sergio Antonio Neto, Roberto Neyde Amorosino, Hirko Roman, Newton Carlos Tourinho, Walter Peres Nogueira, Alberto Moreira da Silva, José Teixeira da Cunha Junior, Manoel Antonio Fernandes, Luís Cagnosi, Antonio Rodrigues, João Ramos da Silva Junior, Brenan Pacheco Corito, José Benedito Pereira, Otelo Ferraz de Andrade, Pedro Ramos Fernandes, José Simões Filho, Alberto dos Reis Tolentino, Miguel René Palmeri, Antonio Andrade Magalhães, Joaquim do Rosario Soares, João de Deus Barbosa e Cassio Faria Lobato.

MAIS PRAZO

O corregedor do Departamento de Policia Federal, que se encontra em correição na subsede de São Paulo, enviou os inqueritos do grupo "SUDAN" à Justiça Federal. Enviou para solicitar maior dilatação de prazo para que o delegado Carlos Alberto Garcia possa coletar mais provas contra os envolvidos. Peritos da SUMOC fazem o levantamento das contas bancarias dos envolvidos e somente ao final de tal trabalho é que os autos estarão prontos para serem enviados à Justiça.

Amadeu D'Almeida Lopes

Saul Janequine

Agostinho Janequine

"Gang" no expresso: roubava mercadorias

Rui Castro, morador à rua João Teodoro, 316, há pouco tempo assumiu a gerencia do Expresso Rio Grande — São Paulo, com sede na rua Severa, 655, na Vila Maria. Este estabelecimento é filial do Expresso Novo Hamburgo, no Rio Grande do Sul, de onde vem a maior parte das mercadorias transportadas pelos veiculos da firma. Ultimamente, contudo, Rui Castro teve conhecimento de que fregueses do Expresso que dirige, reclamavam sôbre a falta de mercadorias no total do que devia ser entregue. De pronto, não encontrou uma explicação para o fato, não obstante tivesse procurado saber, junto aos motoristas e ajudantes dos caminhões, a razão do desaparecimento de parte das mercadorias transportadas do sul do País.

Porém, como as queixas continuassem, no dia 10 de setembro ultimo, resolveu procurar a Policia e esteve no 19.º Distrito onde relatou o sucedido. Foi atendido pelo delegado Calil Naufel, titular da Equipe 1, que designou o investigador Pedro Ribeiro para as investigações necessarias. Não demorou muito para que os policiais ficassem sabendo que as mercadorias estavam sendo desviadas pelos empregados do Expresso que quando retornavam de viagem, deixavam em seus domicilios para depois venderem.

Como consequencia das investigações que tiveram curso por alguns dias, foram presos José Sabino Santana, de 45 anos, casado, motorista; residente na av. Guilherme Cotching, 594; Luís Barrio Novo Gonçalves, de 30 anos, solteiro, também motorista, o irmão deste, José Barrio Novo Gonçalves, de 33 anos, casado, mecanico, moradores na rua Metropolis, 49, Vila Maria; Dazi Barbosa, de 40 anos, casado, ajudante de motorista, domiciliado na rua Itaim, 11, casa 32, no Itaim Paulista; Israel Farias da Silva, de 31 anos, casado, ajudante de motorista, residente na rua 25 de Março, 272, em Poá; Brasilino Soares de Araujo, de 38 anos, casado, morador na rua do Imperador, 1392, na Vila Guilherme; Durval Pinheiro, de 31 anos, casado, ajudante de motorista, residente na rua Margarida Torres, 321, Vila Maria, e Francisco Pedro do Carmo, de 44 anos, casado, morador à rua Itaim, 15.

Todos foram ouvidos pelo delegado Calil Naufel e confessaram o desvio das mercadorias. Na residencia de cada um foram apreendidas mercadorias e levadas ao plantão do 19.º Distrito. Na relação feita pela Policia constam toalhas, colchas, cobertores, jogos de cristal, talheres, sapatos, etc. No momento, o gerente do expresso não pôde avaliar a mercadoria apreendida, mas esclareceu que a firma, com os desvios verificados ultimamente, sofreu prejuizos avaliados em 20 mil cruzeiros novos. Tambem disse que o trabalho do investigador Pedro Ribeiro facilitou a descoberta dos furtos continuados, pois é, quando da queixa apresentada à Policia, infiltrou-se entre os empregados do expresso e conseguiu saber a maneira como eram feitos os furtos. Os indiciados estão recolhidos no xadrez à disposição daquela autoridade policial.

A "gang" tinha motoristas, mecanicos e ajudantes

"Rei do estelionato" voltou para a prisão

SANTOS, 24 (Sucursal) — Agentes da Delegacia de Arquivos e Registros Criminais, de Santos, recapturaram, hoje, Danilo Ferreira, condenado à pena de 14 anos de reclusão nas Capitais do Paraná, São Paulo e Bahia, por crimes de estelionatos. O delinquente, que usa 8 nomes diferentes, fugira há 3 meses da Penitenciária de Curitiba, onde cumpria sentença.

Ainda nestas ultimas horas foram detidos e recolhidos à Cadeia Publica de Santos, à disposição da Justiça, mais os seguintes marginais: Afonso Marques da Silva, condenado à pena de um ano; Benedita Vicente, condenada à pena de 3 anos, 11 meses e 21 dias de prisão; Armando Pereira Santos, condenado à 6 meses de detenção, e, Elias Fernandes de Paula, condenado a 3 anos e um dia de reclusão, todos acusados de furto; Oswaldo Alves, condenado à um ano e Manoel Ferreira dos Santos, condenado à 3 anos e um dia de prisão por bos por trafico de maconha; Fernando Duarte, condenado à 6 meses por "jogo de bicho"; e, Antonio Machado, condenado a 1 ano e seis meses por crime de estelionato.

Tambem: Lauro Dantas, Benedito Tomás, Adilson de Andrade, Rubenita Faria Gomes e Cesario de Paula, todos com prisão preventiva decretada, pelos crimes de homicidio, de furto e de aborto provocado, foram igualmente presos e trancafiados no presidio local.