DECLARA O SECRETARIO DO MINISTRO DO TRABALHO:

—Seria Injusta a Anistia Aos Médicos

"ABANDONARAM DESUMANAMENTE OS POSTOS" — SÓ O PRESIDENTE DA REPUBLICA PODERIA ORDENAR O PERDÃO DOS GREVISTAS — (TEXTO NA 4ª PAGINA)

Lacerda, em Lisboa, considera grotesco e perigoso o modo porque se está conduzindo o complexo problema da sucessão presidencial

E adianta: – Faremos todas as alianças necessárias para impedir a aliança com os "gregórios". – (Texto na 8.ª página)

O ESTRANHO CASO DO SACERDOTE DE TAMBAU

Multiplicou a comida e alimentou 30 romeiros

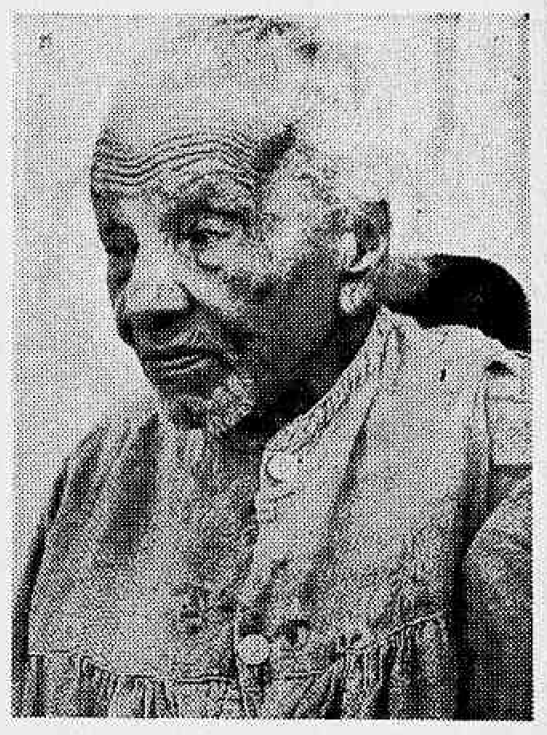

MOMENTOS DE ALEGRIA -- *Este é um autentico caso de sugestão e fé. A pobre moça arrastava as pernas antes de falar com o padre. Depois soltou as muletas e procurou andar sozinha. Deu alguns passos e ficou satisfeita. Acredita firmemente que ficará curada (Foto Meridional).*

Não quer avistar-se com o jornalista o padre Donizetti Tavares de Lima – Um caramanchão para abrigar os que o procuram. (Texto na 6.ª página)

Passo acelerado na Camara

3ª FEIRA JÁ O ABONO PARA AS FESTAS DE NATAL

Supressão de emendas, para evitar qualquer atraso – Regime de urgencia, dispensadas as exigencias regimentais, exceto parecer e numero – Tramitação no Senado (Texto na 2.ª página)

"D/N" apresenta

família dos
arrapatos
ugando
sangue das
elhinhas
a guerra
o Paraguai

ROCURADORES SEM ENTRANHAS AGEM NO MIISTÉRIO DA GUERRA — EM CONDIÇÕES OS FUNIONARIOS DE ATENDER DIRETAMENTE AS PENIONISTAS — LEMBRANDO UM DECRETO-LEI NA REVIDENCIA SOCIAL. (PRIMEIRA DE UMA SERIE E REPORTAGENS DE OSCAR DE ANDRADE, CROISTA MILITAR DO D. N.). TEXTO NA 3.ª PAGINA)

ORGÃO DOS DIARIOS ASSOCIADOS
Diario da Noite
ANO XXVI RIO, Sábado, Dezembro 11-54 N.º 5.758

Denunciado Epaminondas ao Supremo Tribunal Militar

Acusado de crime de difamação pelo brigadeiro Ajalmar — Sorteado o Conselho de Instrução - (Texto na 2ª página)

ABRAÇO -- *O brigadeiro Epaminondas quando, no dia da sua posse na pasta da Aeronáutica, recebia o abraço do senador Alencastro Guimarães, atual ministro do Trabalho.*

ão haverá corrida aos bancos

esmobilização do ati" com a venda dos óveis" — (Texto na 2.ª página)

caso dos "Chevrolets"

Adhemar terá de comparecer ao Tribunal

DESPACHO (Texto na 2.ª página)

A TABULETA DO DIA

Previsões para 1955

PASSOU Nostradamus à história, pela segurança de previsões que formulou. Até hoje, suas previsões são comentadas, pela precisão que apresentam, muito embora, tendo sido feitas em tom ambiguo, admitam interpretações diversas, o que facilita, em muitos casos a adaptação de suas falas aos fatos correntes.

Tenho algo de Nostradamus. Eis porque com absoluta segurança, depois de consultado astros e estrelas, resolvi apresentar ao povo brasileiro, o que prevejo para o ano que breve iniciaremos.

Sob a influencia de Plutão, Saturno, Jupiter, Discos Voadores, charutos idem e outros planetas, astros, asteroides, etc, vamos entrar no ano de 1955 ,num primeiro de janeiro, que será sabado. Bom sinal, pois, começaremos descansando. Previsão de lambuja: dia 2 será domingo.

Teremos grandes lutas politicas no decorrer de 1955. Na Camara, correntes politicas arrebatadas, afirmarão estar o país à beira do abismo. Que não haverá salvação para esta patria, se não for encontrada uma formula para conter a inflação, as emissões, etc. O orçamento será defici- (Cont. na 4.ª pagina — Letra A)

Banco de Crédito Real de Minas Gerais S. A.
65 ANOS de bons serviços

"A Raínha do Rádio de 1955" — *Realizou-se, ontem, na sede da Associação Brasileira de Rádio, um "cock-tail" oferecido à imprensa especializada pelas concorrentes ao titulo máximo da radiofonia brasileira. A vendagem de votos reverterá em benefício das obras do grande Hospital dos Radialistas. No flagrante acima aparece um grupo de candidatas, destacando-se Mara Silva e — Bárbara Martins —*

Reatamento de relações comerciais com a Russia

Comissão da Assembléia Legislativa de S. Paulo falará com o presidente da Republica (Texto na 4.ª página)

MANGABEIRA PARA PRESIDENTE DA CAMARA

MOVIMENTO QUE SE ARTICULA EM OPOSIÇAO AO CANDIDATO DO PSD) — (Texto na 2.ª página)

DROGARIA DA LAPA LTDA
Entrega a domicilio compras superiores a Cr$ 100,00 – Largo da Lapa, 32 — Telefone 42-0330
Aberta até 9 horas da noite

Onde o burro ultrapassa o próprio homem

LOLLOBRIGIDA PASSA HOJE PELO RIO *Não porque concordemos com o sr. Osvaldo Aranha de que somos um deserto de homens, mas a verdade é que estamos publicando excelente série de reportagens de Aluizio Barata exaltando os gericos. Depois de servirem sob os sóis de vinte anos ao homem, explorados, cansados, muitas vezes famintos, mas sempre doceis, com o ar de quem está esperando conduzir novamente Nosso Senhor, os bons gericos urbanos têm a cabeça brocada para que pelo buraco derramem o virus da raiva. Vão servir para salvar os filhos mordidos por cachorro doidos dos que o exploraram tanto tempo. Nosso egoismo encontra sublimes justificativas para esse sacrificio. Mas onde não encontramos justificativas é para o tratamento desapiedado aos gericos e burros por este Brasil afora. Carregam, puxam, gemem e apanham anos a fio. Na Itália, o amor aos gericos é diferente. Vejam a "Loló nazionale", com seus encantos mil, sofrendo de amor ao lado de um deles, no film "Pão, amor e fantasia". Lollobrigida, está passando hoje, pelo Rio. Este quadro, cheio de oportunidade e de encanto aqui aparece a propósito da reportagem do DIARIO DA NOITE exultando o destino heroico do burro, servindo para mostrar uma vez mais, em como é diferente também, no mundo dos asnos, as diferenças da sorte.*

Consequencias do temporal que desabou sobre a cidade

Inundados vários bairros, paralisando o tráfego e causando prejuizos

Mais de 300 casos atendidos pelas turmas da Light — Cooperação do Corpo de Bombeiros — (Texto na 6.ª pág.)

NÃO HAVERÁ LIBRAS NOS PRÓXIMOS LEILÕES DE CAMBIAIS

Moedas para importações do Japão

NOS leilões da semana vindoura, entre as alterações principais, constará a distribuição de dolares convênio sôbre o Japão, que desde as ultimas importações de ferro para construção haviam sido suspensos. Também não haverá libras. Ultimamente, à falta de libras esterlinas, vinham sendo licitadas libras sôbre a Islandia, para importação de bacalhau.

Amanhã, o desfile final do concurso da Toddy

O concurso "As Três Mais Belas Crianças da Cidade", de iniciativa do DIARIO DA NOITE e patrocinio exclusivo da TODDY DO BRASIL, chega amanhã à sua finalissima com o Grande Desfile que, presidido pelo Sr. Aramis de Ataide, Ministro da Educação, será realizado, ás 9,30 horas, no Ministério da Educação. Na ultima pagina deste caderno estamos publicando, ou melhor, repetindo as "instruções finais" para que reine o maior brilhantismo na grande parada infantil. No cliché, aparece um dos candidatos ao ser examinado pelo médico Henrique de Cristo Alves, chefe do Serviço de Higiene Infantil, do Instituto Fernandes Figueira (Orgão do Departamento Nacional da Criança), onde foram realizados os exames clinicos dos "cem mais votados".

As donas de casa contra a carestia:

– Agora sim: Os preços vão parar

"Campanha de Racionamento Voluntário" – nova frente na luta contra a exploração – Mobilizam-se as mulheres, para conter a ganancia dos tubarões – Não darão trégua aos exploradores – Amanhã, na "Mesa Circulante" da Rádio Tupi

(TEXTO NA 4.ª PAGINA)

KIKOU YAMATA
TROIS GEISHAS
Les divertissements secrets du Japon, par la célèbre romancière franco-nippone
DOMAT

CANDIDO CAMPOS

AUSTREGESILO DE ATHAYDE

COM que emoção escrevo o seu nome, depois de o haver deixado para sempre ás margens do "pais não descoberto" e donde não se volta nunca!

Não creio que houvesse, em meu tempo, outro homem melhor, em cujo coração fosse tão doce a amizade.

Ele pertencia todo aos seus amigos, aos quais acompanhava com ternura, desvanecendo-se com os seus triunfos, feliz com a sua felicidade e assiduo, como ninguem, quando era necessário consolar e suavizar os seus sofrimentos.

(*)

CANDIDO CAMPOS foi um mestre de jornalistas, talvez o maior que já teve a imprensa brasileira.

Mestre de disciplina, de inquebrantavel disciplina no trabalho do jornal.

Assim ficou conhecido o "velho Candido Campos", como o tratavam carinhosamente quantos dele receberam a experiencia e o ensinamento, na sua gloriosa profissão.

(*)

NA "Gazeta de Noticias" e mais tarde em "A Noticia", preparou centenas de rapazes que depois se espalharam pela imprensa e honraram o nome do mestre.

Candido Campos foi até o fim da carreira o mais assiduo e atento na redação. Os encargos de diretor não impediam que acompanhasse, cuidadosamente, tudo quanto aparecia no jornal.

Grandes foram os seus serviços ao pais e ao jornalismo brasileiro. Grande e imorredoura a lembrança que deixa no coração dos seus amigos.

PASSO ACELERADO NA CAMARA

Terça-feira, já o abono para as festas de Natal

Supressão de emendas para evitar qualquer atraso — Regime de urgência, dispensadas as exigências regimentais, exceto parecer e numero — Tramitação no Senado

A Comissão de Serviço Público da Câmara dos Deputados está convocada para uma sessão extraordinaria, na próxima segunda-feira, a fim de examinar o projeto do abono.

O parecer já está pronto e consta de poucas linhas, endossando, "in totum", o projeto do Governo.

Por outro lado, o trabalhista Fernando Ferrari, na sessão de ontem da Câmara, enviou à Mesa um requerimento para anexação desse projeto ao Plano de Reclassificação de Cargos e Funções.

Tem-se, como provavel, no entanto, que o mesmo representante retire o requerimento, em vista do propósito existente na Câmara de evitar qualquer emenda ou recurso protelatório semelhante, a fim de que a proposição, que deverá estar no plenário na próxima terça-feira, não sofra qualquer retardamento.

REGIME DE URGENCIA

Evidentemente, logo que a proposição chegue ao plenário, deverá entrar em regime de urgencia, pois já existe requerimento nesse sentido.

No entanto, é bom frisar que no dia 15 se encerra a sessão ordinária do Congresso, que está convocado, extraordinariamente, a partir do dia 20 do corrente mês.

APROVAÇÃO ANTES DO NATAL

Outras providencias podem ser tomadas, para que o projeto de abono seja aprovado, na Câmara, antes do Natal. Há um movimento, no seio dos deputados, visando esse objetivo. Assim, entre a primeira e a segunda discussão, exceto os pareceres das Comissões Técnicas e o número para a votação, as demais exigencias regimentais podem ser dispensadas, inclusive a publicação da redação final.

NO SENADO, PARA O ANO BOM

Se aprovado, o que é provavel, até o dia 24, o projeto deverá ser encaminhado ao Senado. Obtidos o regime de urgencia e a abstenção de emendas, bem como a dispensa de formalidades não essenciais, o abono poderá ser votado pela Câmara Alta de molde a que seja enviado à sanção presidencial antes do dia 1º, de janeiro de 1955.

SEM ÓBICES A TRAMITAÇÃO

Geralmente os projetos que implicam em aumento de despesas públicas têm o seu andamento demorado, em virtude de um sem número de diligencias às diversas repartições do Executivo, a fim de colher dados e informes necessários ao seu exame mais acurado.

Isso, no entanto, não se torna necessario, no que toca ao projeto de abono, proposição de iniciativa do Governo que já estudou, nos mínimos detalhes, as possibilidades financeiras para acorrer às despesas resultantes da sua aprovação.

SESSÕES NOTURNAS

Talvez seja necessaria a convocação de sessões noturnas, para apressar a aprovação do projeto de abono. Vale salientar que, dispensada a redação final, o projeto poderia ser aprovado, na Câmara, numa sessão matutina e, no mesmo dia, chegar ao Senado, submetido a discussão, numa sessão noturna.

Desde que haja interesse, por parte dos congressistas — e esse é inegavel — tudo leva a crer que o funcionalismo poderá receber o seu abono como presente de Ano Bom.

45 MIL CRUZEIROS MENSAIS PARA OS VEREADORES

Dezoito fixos e 600 cruzeiros por sessão

Dentro de algumas horas os vereadores cariocas vão aumentar os seus subsidios para cêrca de 45 mil cruzeiros mensais, correspondendo a uma renda anual de mais de meio milhão de cruzeiros.

REGIME DE URGENCIA

O projeto fixando os subsidios dos vereadores e do prefeito, para a proxima legislatura, entrou, ontem, em regime de urgencia, para ser votado na sessão da proxima segunda-feira.

Ninguem poderá deter êsse atentado ao erario municipal.

O ASSALTO

Vencidas todas as ponderações deverá prevalecer, abandonadas as emendas, o substitutivo da Comissão de Finanças. Serão aceitas as modificações aumentistas, que jorram para o plenario.

O substitutivo prevê uma parte fixa, de 18 mil cruzeiros mensais, e outra variavel, de 600 cruzeiros por sessão, recebendo os vereadores, durante o recesso, a parte fixa em dobro, além de 60 mil cruzeiros anuais, como ajuda de custo.

Eis tudo, para edificação de todos.

MINISTRO ARAMIS ATHAYDE

Transcorrerá na segunda-feira proxima 12 do corrente, a data aniversaria do professor Aramis Athayde, ministro da Saude.

Eleito constituinte federal, em 1945, e reeleito em 1950, sua candidatura contou logo com o apoio, não só da coletividade medica, como tambem de numerosa corrente universitaria e das classes menos afortunadas.

Na Camara, assumiu merecido relevo na Comissão de Saude Publica, tendo, já naquela época, sustentado em plenario a necessidade da criação do Ministerio da Saude, em face das contingencias administrativas do pais, proferindo sobre o assunto notaveis discursos de palpitante atualidade.

Licenciou-se da Camara em 1950, para fazer parte do secretariado de coalisão partidaria organizado pelo governador Munhoz da Rocha, onde lhe foi confiada a pasta do Interior e Justiça, assumindo mais tarde a Secretaria da Saude.

Quando o presidente Café Filho organizou o atual governo, confiou á alta competencia especializada desse tecnico, o Ministerio da Saude.

SEGUIU PARA NATAL O PRESIDENTE DA REPUBLICA

A COMITIVA

Em avião da FAB viajou, ontem para o Rio Grande do Norte, onde presidirá a diversas inaugurações, o sr. Café Filho. Integravam a comitiva presidencial os ministros da Viação, sr. Lucas Lopes; da Agricultura, sr. Costa Porto; e senador Georgino Avelino, coronel Rodrigo Otavio e sr. Luiz Vicente Belfort de Ouro Preto, sub-chefes, respectivamente, dos gabinetes Militar e Civil da presidência da Republica; sr. Oséas Martins, secretário particular do presidente da Republica; ministro José Jobim, chefe do Cerimonial do Catete; sr. Raimundo Britto, presidente do IPASE; e ajudantes de ordens do presidente da Republica.

Ao chegar o sr. Café Filho ao aeroporto Santos Dumont já se achavam ali o brigadeiro Eduardo Gomes, ministro da Aeronáutica; o general Juarez Távora e o sr. Monteiro de Castro, chefes, respectivamente, dos gabinetes Militar e Civil da presidência da Republica; o sr. Cincinato Galvão Ferreira Chaves, sub-chefe do gabinete Civil; o prefeito do Distrito Federal, sr. Alim Pedro; congressistas e outras autoridades civis e militares.

EM NATAL

NATAL, 10 (Meridional) — O presidente Café Filho, acompanhado de numerosa comitiva, desembarcou nesta capital as 18 horas. Foi concorridissimo o desembarque do chefe do govêrno, tendo comparecido ao aeroporto, além de todas as altas autoridades federais, estaduais e municipais, incalculavel multidão. Depois de passar revista as tropas formadas em continência, o presidente Café Filho rumou para o centro da cidade. Na noite de hoje o governador do Estado oferecerá em palácio um banquete de honra ao primeiro magistrado da nação.

CAFE FINO?
DORVILLIERS
PRODUTO PALHETA • TEL 48-6299

DOENÇAS DO CORAÇÃO — ESTOMAGO
FIGADO — INTESTINOS
DR. RUBEN GANDELMANN — Prática nos hospitais de Paris — Clinica Médica — Eletrocardiogramas — Oxigênio (Tenda Máscara) — Hipertensão Arterial — Prisão de ventre. Diariamente das 10 às 12 hs. Consultas, 100,00. E das 14 às 18,30 hs., e hora marcada — Av. Rio Branco, 257-14.º and. - Sala 1.409 — Tels.: 27-4157 e 52-3194

CAIXA ECONÔMICA FEDERAL DO RIO DE JANEIRO

CARTEIRA DE CONSIGNAÇÕES

A Administração da Caixa Econômica comunica aos interessados que o expediente da Carteira de Consignações acha-se agora aberto ao público, diariamente das 9 às 18 horas, exceto aos sábados, em que se encerra às 11 horas.

Esclarece ainda que foram tomadas providencias relativas ao aumento da verba destinada ao atendimento das propostas em curso, cujo processamento não sofrerá interrupção.

DENUNCIADO O BRIGADEIRO EPAMINONDAS

Acusado, perante o Superior Tribunal Milita de crime de difamação, pelo brig. Ajalma

SORTEADO O CONSELHO DE INSTRUÇÃO

Pelo procurador geral da Justiça Militar, sr. Fernando Moreira Guimarães, foi, ontem, denunciado ao Superior Tribunal Militar, o major brigadeiro Epaminondas Gomes dos Santos, ex-ministro da Aeronáutica, pelo crime de difamação, previsto no art. 188 do Codigo Penal Militar.

Deu causa a denuncia a representação feita pelo major brigadeiro Ajalmar Vieira de Mascarenhas, que se julgou ofendido em sua honra, não sómente como cidadão, mas principalmente, como militar, na entrevista concedida pelo major brigadeiro Epaminondas á revista "O Cruzeiro", de 25 de setembro ultimo, de r repercussão.

Tendo aquele ex-minis sumido inteira responsab de das declarações presta reporter Yêdo Mendonça revista "O Cruzeiro" o ministro da Aeronáutica te brigadeiro Eduardo G julgando desnecessário instaurar inquerito como lhe faculta o Codigo Justiça Militar, encaminho retamente ao chefe do Mi rio Publico Militar a re tação do major brigadeiro mar Mascarenhas.

O procurador geral da J ça Militar arrolou como t munhas, o brigadeiro Nero ra ex-ministro da Aeronáu general Juarez do Nasc Fernandes Távora, chefe d binete militar da Presid da Republica; general cito Alvaro Fiuza de C chefe do Estado Maior Exercito e o brigadeiro nio Azevedo de Castro como informante, o major gadeiro Ajalmar Vieira M renhas, autor da represe

O Superior Tribunal M na forma do art. 273 do C da Justiça Militar, proce Conselho de Instrução cou composto dos minis mirante Octavio Medeiros neral Edgar do Amaral eulfo Boaventura Cunha do de ser sorteado o tante da Aeronáutica Tribunal, uma vez que gadeiros Armando Trom e Heitor Varady se suspeitos.

A denuncia classifica cedimento do major brig Epaminondas como difamação, previsto no Penal Militar, cujo texto guinte: "Difamar imputando-lhe fato ofens sua reputação". Pena — ção, de tres meses a um

CONDECORADA PELO GOVERNO ITALIANO A SENHORA YOLANDA MATARAZZO — Das mãos do embaixador italiano no Brasil, em solenidade realizada nos salões da embaixada daquele pais, recebeu a "Cruz de 2º Grau da Solidariedade Italiana", a sra. Yolanda Matarazzo Sobrinho. Instituida depois da Segunda Guerra Mundial, essa láurea visa homenagear estrangeiros que, através de atividades intelectuais ou sociais, demonstrem sua amizade ao povo italiano. No cliché, da esquerda para a direita, o sr. embaixador Carlos Martins, a sra. Yolanda Matarazzo, a sra. Carlos Martins e o sr. Giovani Fornari, embaixador da Italia no Brasil, momentos após a solenidade.

PORFIRIO DESMENTE

NÃO DEU APÔIO A JUSCELINO

Confirmação: — dissenções com Janio

S. PAULO, 10 (Meridional) — Falando aos jornalistas credenciados em seu gabinete, o prefeito Porfirio da Paz desmentiu as noticias segundo as quais já teria emprestado apoio á candidatura do sr. Juscelino Kubitschek á Presidencia da Republica. Salientou ser "um soldado do PTB e que seguirá a linha adotada pelo partido".

Sobre a conferencia com o sr. João Goulart disse que tratou do problema sucessorio e que a tendencia do PTB, no momento, e não disputar qualquer posto, particularmente a Presidencia da Republica, mas deseja que um dos candidatos se disponha a executar o seu programa minimo e se se comprometer por escrito terá o apoio da agremiação petebista. Declarou que há dissenções entre ele e Janio. Disse que quando o governador eleito regressar haverá uma mesa redonda dos participantes dos movimentos de 22 de março e 3 de outubro, para tomarem decisões quanto ao problema sucessorio.

NO RIO O PRESIDENTE DO "LIONS CLUB" - C roe L. Nute, presidente da "Associação [illegible] Lions Club", que se acha em visita a esta capital, concedeu ontem á tarde, sexta-feira, uma entrevista coletiva á imprensa, na sede da ABI, na qual se congratulou com os nossos "Lions Clubes" por suas realizações e discorreu sobre os objetivos da Associação, que possui 505.000 socios em 11.300 clubs espalhados — por 62 paises. —

O MUNDO em SINTESE

ESTOCOLMO (U.P.) — O novelista norte-americano, Ernest Hemingway, aceitou com humildade, o "Premio Nobel, 1954, de Literatura".

Escreveu uma declaração, para que a lesse, em seu nome, o embaixador norte-americano, John Moors Cabot, no banquete do Premio Nobel, que se realizou aqui esta noite.

O rei Gustavo Adolfo, da Suécia, entregou o premio de Hemingway, ao representante dos EE.UU., em uma solene cerimonia, esta tarde.

A mensagem do novelista, cabografada esta manhã a Estocolmo, é notavel por sua humildade.

Sem qualquer alarde, com toda simplicidade, Hemingway escreveu:

"Carecendo de facilidade para compôr discursos, de faculdades de oratoria e de dominio da retórica, desejo agradecer este premio aos administradores da generosidade de Alfred Nobel".

"O escritor, que conheça os grandes escritores que não receberam este premio, só pode aceitá-lo com humildade. Não há necessidade de enumerar estes escritores. Todo o mundo pode fazer, aqui, sua propria lista, segundo seus conhecimentos e sua consciencia.

"Seria impossivel para mim pedir ao embaixador de minha patria, que lesse um discurso, no qual o escritor dissesse todas as coisas que tem no coração. Coisas que talvez não se discirnam de imediato no que um homem escreve, o que é, ás vezes, uma fortuna para ele: porem, em geral, se aclaram plenamente. Graças a isso e ao grau de alquimia que ele possua, se lhe recordará ou esquecerá. "Quão simples seria fazer literatura, se fosse apenas necessario escrever de outra forma o que se escreveu bem, antes.

"Precisamente porque temos tido — escritores tão grandes no passado, o escritor se vê impulsionado a lançar-se alem de onde pode ir, para o lugar em que ninguem pode ajudá-lo.

"Falei demasiado para um escritor. Um escritor deveria escrever o que tem que dizer, e não falá-lo. De novo, muitos agradecimentos".

MALFEITORES

ISTAMBUL, (AFP) — Um comunicado da Chefia de Policia anunciou, esta noite, a prisão de um bando de nove malfeitores que se haviam especializado na abertura de cartas provenientes dos Estados Unidos e da Suiça, para roubar os cheques e notas que as mesmas pudessem conter.

DEMONSTRAÇÃO

LONDRES, (AFP) — Foi hoje realizada uma demonstração de vôo do novo caça bombardeiro americano a turbo-reator, o "Thunderstreak" — F-84-UVF — na base aerea de Bent-waters, em Suffolk.

LOUCURA

LONDRES, (AFP) — Um drama de loucura, que fez hoje nove mortos enlutou hoje a pequena comuna de Hawarden, no País de Gales.

George Frederick King, de 42 anos, estrangulou sua mulher e sua nora de 19 anos. Consumados os crimes, suicidou-se, perfurando um tubo de gás que provocou a morte, por asfixia, de seis de seus sete filhos.

EXPULSÃO

WASHINGTON, (AFP) — Foi hoje pronunciada pelo secretario da Justiça uma ordem de expulsão contra Cedric Belrae, redator-chefe do semanario da esquerda "National Guardian".

O CAPITÃO DO TEAM HUNGARO CHEGA A LONDRES — Londres — Ferenc Puskas, ao chegar a Londres, como capitão do team de foot-ball hungaro que veio disputar uma serie de jogos na Inglaterra. Puskas chegou, entretanto, com a perna machucada e impossibilitado de jogar. (Foto United Press, — via aerea) —

Policiamento enérgico nas arquibancadas do "Caio Martins

Em face de memorial recebido de moradores das adjacências do Estadio "Caio Martins", em Niteroi, assim se pronunciou o governador Amaral Peixoto: "Remeta-se á Secretaria de Segurança para que tome providências imediatas e energicas sôbre o policiamento das arquibancadas do Estadio "Caio Martins" a fim de evitar a reprodução dos lamentaveis fatos apontados. Remeta-se cópia á Secretaria de Viação para projetar a obra iniciada".

Violento incendio em Belo Horizonte

BELO HORIZONTE, 10 (Meridional) — Na madrugada de hoje, ocorreu violento incendio num deposito de fogos de artificio pertencente á firma "Caramuru, na rua Tupinambás, 227, e que foi destruido em poucos minutos. Houve explosões e os guardas-civis detiveram um rapaz de nome Noé, empregado da casa "Eletric Socorro", situada ao lado, quando deixava apressadamente o local. Os bombeiros compareceram, extinguindo o fogo 20 minutos depois.

Os prejuizos são calculados em alguns milhares de cruzeiros.

Assassinado o "Lampeão Mineiro"

BELO HORIZONTE, 10 (Meridional) — Informam de São José do Safira, distrito de Santa Maria do Suassui, que por motivos ignorados foi barbaramente assassinado ali, por elementos do destacamento policial, José Maria Dias Nazareth, mais conhecido por "José Marião" e de grande projeção politica na região. "José Marião" era famoso, por haver cometido varios crimes de morte, sem nunca ter sido punido. Chegou, mesmo, a ser alcunhado de "Lampeão do nordeste mineiro".

ELEIÇÕES NO SINDICATO DOS BANCARIOS — Realizaram-se, ontem, no Sindicato dos Bancários, as eleições para escolha da nova diretoria e de dois delegados junto á Federação Nacional dos Bancários. Cerca de seis mil, dos oito mil funcionarios de Bancos desta capital, sindicalizados, compareceram ao pleito. Ao encerrarmos os trabalhos desta edição, ainda não se conheciam os resultados das apurações, verificando-se, entretanto, cerrada disputa entre os candidatos Francisco Moura Maia, "leader" do "Movimento Democrático", e Humberto Meneres, este apoiado pelos comunistas.

Mangabeira, para presidente da Camara

Movimento que se articula, em oposição ao candidato do PSD

Surgiu ontem na Camara, do qual participam inclusive deputados do PSD do Rio Grande do Sul, favoravel á indicação do sr. Octavio Mangabeira, para a presidencia daquela Casa, como candidato da oposição.

O lider baiano foi apontado em substituição ao sr. Raul Pila, por motivos diversos. O chefe parlamentarista era o nome que vinha sendo coordenado pelo sr. Afonso Arinos, que o indicou, quando o sr. Artur Bernardes desistiu de sua candidatura, que os udenistas mineiros pretendiam apresentar.

Enquanto isso, o PSD continua firme no proposito de eleger o presidente, que sempre lhe coube, como partido majoritario. O sr. Ranieri Mazzili, do PSD paulista, está entrando em entendimentos com as demais bancadas, para fixação de um nome paulista para aquele posto, já que a S. Paulo, deverá caber a indicação.

O PTB pretende indicar para a primeira secretaria, o sr. Barros Carvalho, da representação pernambucana, que tambem é falado para leader da bancada. Não aceitou esse cargo, sendo pois, apontado para aquele posto, que era disputado, dentro do seu partido, pelo sr. Celso Peçanha, sem qualquer credencial, entretanto.

PRIMEIROS DEPUTADOS DIPLOMADOS

O Tribunal Eleitoral do Distrito Federal marcou para a proxima segunda-feira, ás 12 horas, a solenidade da diplomação dos primeiros deputados eleitos no ultimo pleito.

São eles os deputados Oscar Passos e José Guiomard dos Santos, eleitos pelo Territorio do Acre.

Na sessão de ontem, por unanimidade, o Tribunal aprovou o parecer da Comissão designada para apreciar as eleições no Territorio do Acre, que concluiu pela proclamação dos deputados José Guiomard dos Santos, do PSD, com 4.149 votos e Oscar Passos, do PTB, com 4.007 votos. O numero de votantes no Acre foi de 12.678, tendo sido considerados validos 12.619 votos, anulados 57 e sobrecartas a menos 2.

Presidiu os trabalhos o desembargador Eurico Paixão e funcionou como secretario o sr. Elvo Santoro.

Não haverá corrida aos bancos

"Desmobilização do ativo" com a venda dos imóveis

S. PAULO, 10 (Meridional) — Após a entrevista, aliás breve e cautelosa, do sr. Octavio Gouvêa de Bulhões, apurou a reportagem que os Bancos desta capital que negociam com imoveis estão tratando de vendê-los, de acordo, aliás, com o que afirmou o diretor executivo da SUMOC sobre a "desmobilização do Ativo" Entretanto, a situação é calma nos meios bancarios. A ultima frase do prof. Bulhões ao reporter foi a seguinte: "Podem ficar tranquilos. Não haverá corrida nos Bancos, tudo está normalizado"

Tentou suicidar-se o comerciário

Por ter brigado com a namorada, tentou suicidar-se tomando violento toxico, o comerciario Onel da Conceição, de 26 anos, morador na rua Paulo Leroux, 761, em S. Gonçalo.

Onel foi socorrido e posto fora de perigo no Pronto Socorro local.

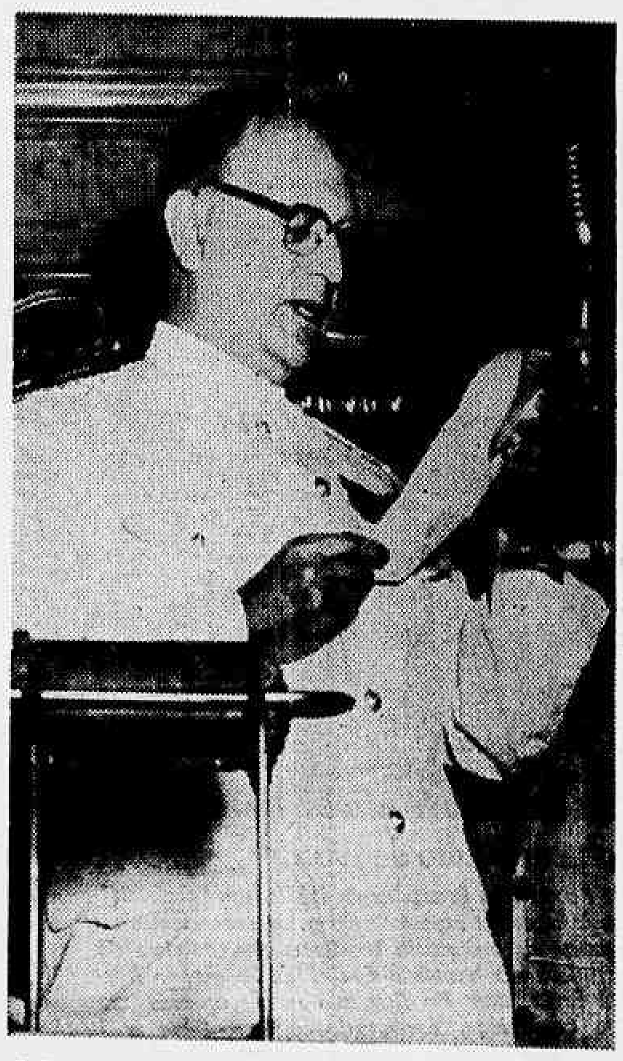

HOMENAGEM DA CAMARA MUNICIPAL A MARINHA — A Câmara Municipal do Distrito Federal prestou, ontem, à tarde, uma homenagem à Marinha de Guerra do Brasil, que comemora, na semana em curso, o aniversário de seu patrono, almirante Tamandaré. Falaram os vereadores Cotrin Neto, Magalhães Junior e Frederico Trotta fazendo o elogio da nossa Armada, tendo o ministro, almirante Amorim do Vale pronunciado o discurso de agradecimento, ocasião em que foi colhido o flagrante acima.

O Exmo. Sr. Ministro do Trabalho, Industria e Com em companhia do sr. Sylvio Behring, eleito o Public do Ano, dr Manoel Maria de Vasconcelos, presidente A. B. P. e Henrique Liberal, homenageado com a med do "Jubileu Publicitario," apreciam um numero da Re do "Dia Panamericano da Propaganda."

O CASO DOS "CHEVROLETS"

Adhemar terá de comparecer ao Tribuna

DESPACHO

S. PAULO, 10 (Meridional) — O desembargador José Frederico, em longo despacho de hoje, indeferiu o pedido dos advogados do sr. Adhemar de Barros para que este não comparecesse á inquirição e demais atos da instrução do processo de peculato em que é o principal envolvido. Determinou textualmente aquele magistrado:

"Indefiro o que foi requerido ás fls. 457 e mantenho as determinações contidas no despacho de fls. 454, para que o réu compareça á inquirição e demais atos da instrução, sob pena de revelia".

Fundamentando o despacho que exarou cita o juiz José Frederico varios juristas d bridade internacional brasileiros, como Pimenta no que diz: "Os réu comparecer pessoalmente por procurador".

Frisa o juiz que "o argu que o réu pretende 260, do Codigo do Proc nal, não merece acolhi texto em apreço se refe casos em que o réu, por jeto de prova, tenha nas o onus, mas a obriga dever de comparecer".

Dessa forma, terá o pre nacional do PSP que com cer perante a Justiça rição em andamento sobre o caso dos "chev

Diário da METROPO

Uma Crônica de ALVARUS de OLIN

AINDA O MUNICIPALISM

Temos de quando em quando tocado no assunto d cipalismo. E pelo importante que é o problema, volta Há, como temos dito, um sério perigo á vista: — A ção dos interêsses dos municipios num novo órgão E isto é idéia que temos de combater, na defesa do do próprio país. Não se pode enfraquecer as célula corpo sem o perigo de falência deste corpo.

Sôbre o assunto encontramos um douto coment Candido Mota Filho, no "Correio Paulistano", o tradi veterano órgão da imprensa paulista, cuja opinião pesa lança, e que comemorou 100 anos de vida ativa. O culista alude ao perigo da centralização com a geração, e sôbre isto declara:

"A morte da Federação no Brasil, será tambem a municipalismo, como será tambem a morte de tôdas a dades. Pois não estamos sentindo que, a medida que dos recuam e a União avança, a desordem pública vez mais sufocando o país?"

Mais adiante fere com rigor e com conhecimento co êste perigo, a que nós estamos referindo com Encerremos êste nosso novo comentário sôbre o muni mo, com um trecho mais de Candido Mota Filho:

"Estamos vivendo uma época liberticida, com a berdade vem servindo de pretexto para eliminá-la lização que provocou em França a revolução de planejada na Argentina, propiciou o advento nismo — é o clima propicio aos govêrnos de fôrça mais ardilosa de reduzir a republica a uma çada".

(Crônica irradiada ontem ás 20 horas pela Rádio

Geladeiras Elétricas 7 Pés Cubicos – Modêlo 1955
Á VISTA CR$ 12.500,00 — Á PRAZO CR$ 14.500,00
Com entrada, Cr$ 500,00 por mês — Sem entrada Cr$ 1.000,00 mensal. Ofertas de NATAL: Não pague luxo, e sim o seu justo valor, no SOBRADO da economia. Faça imediatamente o seu pedido de crédito, evite atropelos de ultima hora, e adquira o seu moderno refrigerador do mais recente modelo lançado na praça, compressor fechado importado dos EE. UU. da America do Norte, com parada automática, gabinete esmaltado a fogo na cor branca neve brilhante, 100% cômodo. Temos tambem. Radios, Vitrolas, Enceradeiras, Bicicletas, Liquidificadores, Máquinas de escrever e demais artigos para presentes, no SOBRADO DA ECONOMIA. Preços especiais para vendas a vista. N. B. — Apresente este anuncio e ganhe, você mesmo, a comissão do intermediário. Em. ANTONIO SOARES — REPRESENTAÇÕES. Rua Buenos Aires, 156 — 2º andar. (Entre Uruguaiana e Andradas).

Peso no estomago?
"Sal de Fructa" EN

Diario da Noite
DIRETOR: AUSTREGESILO DE ATHAYDE
Redator-Chefe Mauricio Vallamar
Secretário Carlos Eiras
GERENTE: F. A BANDEIRA DE MELLO
Telefones: Secretario — 43-9253. Redação, 43-7624 e 43-7212. Gerencia — 43-7671 e 43-7379. Assinaturas 43-7296. Oficinas — 23-6268. Redação 3.º andar. Gerência — 6.º andar. Rua Sacadura Cabral n.º 103. Balcão de Anuncios e Departamento de Publicidade: Rua Rodrigues Silva n.º 12 (Loja) — Telefones: 42-6516 e 52-0160

"DIARIO DA NOITE" APRESENTA:

A FAMILIA DOS CARRAPATOS SUGANDO O SANGUE DAS VELHINHAS DA GUERRA DO PARAGUAI

Procuradores sem entranhas agem no Ministério da Guerra — Em condições os funcionários de atender diretamente ás pensionistas — Lembrando um decreto-lei na Previdencia Social — Fala ao DIARIO DA NOITE o ex-chefe da Pagadoria de Inativos

(Primeira de uma série de reportagens de **OSCAR DE ANDRADE**, cronista militar do "D. N.")

Verdadeiros carrapatos são aqueles que sugam as magras economias das herdeiras dos bravos militares que construiram em vida o sustento para as suas familias, deixando-lhes um pecúlio, com o próprio desaparecimento.

E' um fato dos mais graves o que se passa, acobertado pelos favores da lei, na recepção do montepio militar, por parte de procuradores, que, como verdadeiros sanguesugas, arrancam para si grande parte da reduzida pensão a que têm direito pobres órfãos e viuvas.

Há individuos que possuem trezentas procurações, fazendo um verdadeiro intercâmbio entre a capital da República e os Estados. A unidade da Federação que mais concorre para a farta colheita dos procuradores é o Rio Grande do Sul, onde existem escritórios especializados, indo ao encontro das viuvas e herdeiros, mostrando-lhes as vantagens das procurações, pintando tudo côr de rosa, para que possam receber as gordas comissões.

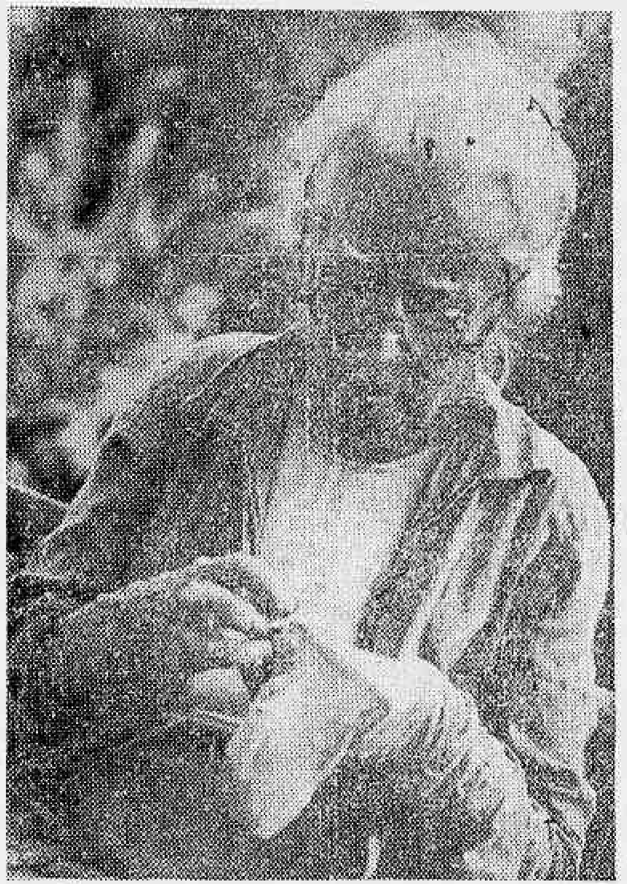

A velhice, que a ganancia sem escrupulo explora impiedosamente.

LEMBRANDO CANROBERT

Quando o general Canrobert era ministro, criou a Comissão de Habilitação das Pensões dos Herdeiros das Guerras do Paraguai e Uruguai, com a finalidade de facilitar, a todos os descendentes dos que morreram nessas campanhas, a recepção das pensões, em virtude das precarias provas que poderiam juntar, a fim de reivindicar os seus direitos.

Essa Comissão vem trabalhando exaustivamente, procurando dados, elementos, documentação, rebuscando nos arquivos, fatos e episodios que possam comprovar a legitimidade das habilitações, pelas alegações feitas pelos interessados.

UM PRECEDENTE NA PREVIDENCIA SOCIAL

E' um assunto delicado o das procurações para esses fins. Já em 1940 o Governo previa a possibilidade da exploração dos habilitados, por parte dos procuradores. E tanto assim que, pelo decreto-lei n. 2.410, de 15-7-40, publicado no D. O. de 17-7-40, fixou condições para o pagamento a procurador, de qualquer beneficio devido por Instituto ou Caixa de Aposentadoria e Pensões.

O art. 3.º do citado decreto diz: "E' facultado aos ICAP designar empregados seus para, sem nenhuma vantagem especial, promoverem as medidas necessarias, sem onus para os interessados que delas forem julgados carecedores, a obtenção de beneficios que lhes sejam devidos".

REAÇÃO DOS PROCURADORES

Quando o coronel Palma foi chefe da Pagadoria de Inativos, fez uma verdadeira "blitzkrieg" em cima dos procuradores, querendo adaptar aquele decreto-lei à sua repartição. Mas a resistencia encontrada foi muito grande, não apenas por parte dos procuradores, mas, ainda, de autoridades militares, que não compreenderam o espírito humanitario das medidas adotadas.

Esse militar esteve sob a ameaça de ser processado por um dos procuradores, um membro eminente da "familia dos carrapatos", que sugava dezenas de velhinhas, recebendo os seus proventos, sem a menor dificuldade, nos "guichets" da Pagadoria de Inativos.

O fato revoltou o coronel Palma, que mandou chamar as velhinhas, alertando-as de que não existia qualquer óbice para que elas recebessem o seu dinheiro, sendo, assim, desnecessaria a procuração. Nem lhe havia, porque todos os funcionarios da Pagadoria ficavam no balcão atendendo a tôdas elas.

HERDEIROS DE HERÓIS

Falando à reportagem do DIARIO DA NOITE, declarou-nos o coronel Palma:

— Quando fui chefe da Pagadoria, realmente tomei medidas coibitivas ao abuso dos procuradores que, como é do conhecimento de todos, levavam de vinte a cinquenta por cento, para tratar da habilitação, estabelecendo, depois, uma taxa acima da lei, para recepção dos proventos. Procurei maiores entendimentos com o secretario da Comissão de Habilitação, o então capitão hoje major Pyrrho, que, diga-se de passagem, é um esforçado e tem resolvido todos os problemas que dificultavam o processo regular das habilitações. Juntos, encetamos um combate não propriamente aos procuradores honestos, mas àqueles que usufruiam lucros excessivos, à custa das herdeiras dos heróis. Conseguimos diminuir o número dos exploradores e as coisas marchavam para uma solução final, quando deixei a Procuradoria. Não sei o que se passa por lá, no presente momento. Acredito que se tenha seguido a mesma orientação de repulsa à ação dos maus procuradores.

ESTRANHA TRANSFERENCIA

Concluindo a sua rápida palestra, declarou o coronel Palma que, com surpresa, viu a transferencia da sede da Comissão de Habilitação, que funcionava no Quartel General, para o Palacio da Intendência, no Campo de São Cristovão. Esse fato, no seu ver, veio dificultar um pouco às proprias tratarem dos seus interesses, tanto assim que, segundo soube, pelo proprio secretario da Comissão, tem aumentado grandemente o número de procurações.

MEDIDA QUE SE IMPÕE

A atual administração da

(Cont. na 9º pág. — Letra A)

Todo Dia

- Compasso de espera
- Questão de prazos
- O ritmo do processo
- Preparação técnica
- Conversações sem objeto

...ORBE que depois de ter anunciado a sua intenção de iniciar uma campanha eleitoral em grande escala, apenas fos[se] indicado candidato o sr. Juscelino Kubitschek se tem mantido tão discretamente quanto possível, entre o Rio e Belo Horizonte, sem empreender nenhuma das viagens de longo alcance ao Norte e ao Sul, que pretendia fazer, e apenas concedendo aqui e ali uma ou outra entrevista. O governador mineiro tem razão. Uma campanha eleitoral sem adversário, pontilhada de discursos sem réplica, correria o risco de transformar-se em uma sequência de monólogos que logo se tornariam monótonos. ...e dá vigor e interesse aos grandes movimentos democráticos é o desdobramento dramático das controversias e a sucessão de incidentes que lhes marca o rumo. Falando sòzinho, o candidato do PSD acabaria por ter a sensação de falar para o vácuo, e já teria talvez esgotado a lista do que tivesse a dizer quando o seu presumível rival surgisse, repousado e impetuoso, no campo de batalha, para arrebatar as atenções do eleitorado, ...vidamente até o momento decisivo.

* * *

...ÓTESE de uma espécie de passividade do sr. Kubitschek, sem dúvida imotivada, mas inevitavel, compromete um pouco a idéia de que a questão das candidaturas teria de resolver-se cedo, pois os candidatos precisam de muito tempo para percorrer todos os cantos do Brasil, dada a vastidão do território a cobrir. Já lembramos aqui que o avião e o rádio resolvem, em grande parte, esse problema. Mas afinal, se aqui se trata de uma questão de tática, e que dispomos de uma experiência muito pequena, pois as campanhas hoje não são as de ontem, bem poderá ser que o sr. Kubitschek tenha calculado bem os prazos. Neste caso, é pena que ... esteja podendo cumpri-los.

* * *

...AS o certo é que os processos politicos obedecem a um ritmo próprio, raramente suscetivel de ser encurtado ou alongado pelos desejos de um homem, seja ele o mais influente. Isto ...lta do fato de que são processos realmente impessoais, no sentido de que se formam pela combinação das circunstancias e a vontade contraditória de muitos homens. Em consequência, o que parece destinado a acontecer é que a campanha eleitoral comece exatamente quando os adversários da imediata ...lha do sr. Kubitschek queriam que ela começasse, ou seja, a partir da Convenção Nacional do PSD. O mérito da rapidez com que o governador de Minas agiu residirá, assim, como procuramos mostrar antes, na vantagem tática de ter firmado a sua candidatura, enquanto os seus adversários definidos ou potenciais ainda se esforçam por encontrar uma outra.

* * *

...RA que essa vantagem seja bem aproveitada será necessário, porem, que o candidato já escolhido empregue o tempo de inatividade forçada que lhe resta na preparação, por assim dizer, técnica da sua campanha. Esta preparação técnica consistiria em reunir um grupo tão brilhante quanto possível de especialistas que reduzam a fórmulas claras e imediatamente compreensíveis os problemas a serem discutidos, indicando soluções precisas; ajudem o candidato a redigir a sua plataforma e os discursos que terá de pronunciar, pelo menos, nos momentos culminantes da propaganda, e estabeleçam uma linha estratégica de ação, com as alternativas táticas previsiveis de acôrdo com as fôrças eleitorais a serem atingidas e mobilizadas. Nenhum homem que aspire ao poder, seja ele o mais capaz, poderá conhecer, com o rigor técnico requerido, todas as questões a serem debatidas em uma campanha eleitoral e menos ainda as que deva enfrentar como presidente. ...m o pretender não passa de um vaidoso ignorante ou de um demagogo irresponsável. Mas precisamente um candidato à presidência não pode confessar humildemente ao eleitorado que não sabe o que deve fazer em relação a um problema importante, por mais que isto seja, em muitos casos, inevitável. ...to os candidatos devem preparar-se, cercando-se de gente competente. Uma campanha presidencial é como um concurso, e naturalmente, o mais alto, o mais ambicioso, o mais ... dos concursos.

* * *

...ALGUEM pudesse explicar qual é o sentido político exato dessa série de conversações que o presidente do PTB anda — ou não anda — entretendo aqui e ali, a situação se tornaria um pouco mais clara. Na verdade, se excetuarmos o sr. Juscelino Kubitschek, o sr. Amaral Peixoto e algum outro mais, a maioria das pessoas com quem o sr. João Goulart conversou, ou pretende conversar, não tem nada de comum com ele. O general Canrobert Pereira da Costa desmentiu, ontem, por exemplo, que se houvesse avistado com o sr. Goulart, ou que pretendesse avistar-se. E que haverá entre o presidente do PTB e o ...DN, para que o sr. Goulart precise entender-se com o sr. ...r Santos? O destino do PTB está traçado e é imutavel. ...siste em apoiar a candidatura do governador de Minas. Por que, pois, querer dar a impressão de sondagens sem objeto, e de que se trata de coisa complicada, quando é tão simples? Em épocas como esta, como o sr. Kubitschek tem mostrado, a ...ra de atitudes é muito mais util do que as manobras demasiado laboriosas.

...GRAMAS DE HOJE E AMA-...A NA TELEVISÃO TUPI

SABADO

13,30 — [illegible] — Joalheria Esmeralda; Tele Recor; Superalfa; Chicletes e Pernambuco; Columbia; Consorcio Rapido; 18,30 — Clube do Guri — Brinquedo Estrela; 19,00 — É proibido [illegible] — Gelatina Royal; 19,30 — Bonita Gonzales — S. Simoni; 19,55 — Teatrinho Kibom; 20,25 — O Cacique informa — Casa Barki; 20,35 — Zé Gonzaga — O Crusoé e Lar Feliz; 21,00 — Le Petit Ballet — Calçados Polar; 21,30 — Galeria das oportunidades do Mundo das Louças; 22,00 — Telejornal Esso; 22,20 — Um artista em foco — Marajoara.

DOMINGO

13,00 — Audições Fernando Magalhães; 13,30 — Trapalhadas do Ouvido — Casa Garson; 14,10 — Concurso de danças; 14,45 — Guia esportivo — Camisaria Progresso; 15,15 — Transmissão esportiva — R.C.A. Victor e Atlantic — Comentários Fox; 20,00 — Al Neto comandando — Joalheria Esmeralda; 20,15 — Atualidades francêsas — Casa Nunes; 20,35 — Domingo esportivo — Castelo Auto Peças; 20,45 — Teatro do Trio Marari — [illegible] Regina; 21,50 — Cinema de hoje — Galeria Silvestre; 22,30 — Falando francamente — Loteria Federal.

EDITAL

Petróleo Brasileiro S. A.

PETROBRAS

SEGURO-INCENDIO DA REFINARIA DE CUBATÃO

1 — A PETROBRAS torna publico que, a partir de 13 do corrente, acham-se abertas as inscrições para as sociedades de seguros autorizadas a operar no país e que desejarem participar do seguro-incendio dos bens que constituem a Refinaria de Cubatão.

2 — Deste seguro poderão participar todas as sociedades que, a critério da Diretoria Executiva da Petrobrás, apresentem condições minimas de segurança econômico-financeira e de organização técnico-administrativa compatíveis com o vulto e a natureza das responsabilidades a serem seguradas.

3 — Para efetivação de sua inscrição, a sociedade interessada deverá dirigir-se à Tesouraria Geral da Petrobrás, diariamente, das 9 ás 11 e das 14 ás 17 horas, na Avenida Rio Branco 81, 9.º andar, sala 902, preenchendo uma "ficha de inscrição" que lhe será fornecida no ato.

4 — A PETROBRAS se reserva o direito de condicionar a inscrição de qualquer sociedade á apresentação de quaisquer documentos ou certidões que comprovem as condições minimas referidas no item 2.

5 — Sòmente participarão do seguro as sociedades cujas inscrições se encontrarem definitivamente regularizadas até 17 de dezembro de 1954.

6 — Dentre as sociedades nacionais inscritas será indicada, mediante sorteio, a sociedade lider; a este sorteio, que se realizará em data, local e hora oportunamente fixados e divulgados, só concorrerão as sociedades que tenham Sede, Sucursal ou Agencia nas cidades do Rio de Janeiro e São Paulo, que possuam uma arrecadação anual de premios de seguros diretos, no ramo incendio, igual ou superior a .... Cr$ 20.000.000,00 (vinte milhões de cruzeiros) e que aceitem as demais condições que vierem a ser estabelecidas pela PETROBRAS.

7 — As percentagens de participação das sociedades inscritas serão fixadas proporcionalmente aos respectivos limites técnicos de operação, fixados pelo Instituto de Resseguros do Brasil e vigentes na data da inscrição.

Rio de Janeiro, 9 de dezembro de 1954.

Arthur Levy — Presidente

Complicações em torno de um gato morto

E' que o bichano comera um canario de estimação

D. Leonor Supko, dona do gato. (Foto Meridional)

SAO PAULO. — (Meridional) — O sr. Jean J. C. Tachien, morador na rua Alves Guimarães, 389, bairro de Pinheiros, deu com a gaiola de seu canário chapinha tôda amassada. O passarinho desaparecido e algumas gotinhas de sangue fizeram-no crer que o autor da tragédia fôra o gato de uma sua vizinha.

De fato para melhor convencê-lo daquela conclusão, sobre o muro do quintal estava o bichano, aparentemente satisfeito, lambendo os beiços, como se tivesse feito um ótimo jantar. O canário, recebido há três anos, como presente de um amigo, servira de alimento para o gatinho atrevido, que sempre invadia a casa de Jean J. C. Tachien, em busca de algo para comer.

PENA DE TALIÃO

Em vez de reclamar da vizinha quanto à conduta do bichano, Jean resolveu vingar-se solenemente dentro do velho ditado: "quem com ferro fere,

(Cont. na 9.ª pág. — Letra B)

BRIGAM na JUSTIÇA a PREFEITURA E O CLUB NAVAL

Esclarecimentos enviados ao DIARIO DA NOITE pelo procurador Leopoldo Braga

A respeito da nota publicada, sob o título acima, no dia 9, recebemos do sr. Leopoldo Braga, procurador da Prefeitura, a seguinte carta de esclarecimentos:

"A noticia, ontem publicada nesse prestimoso orgão, acerca da reação do Club Naval aos termos de um parecer jurídico de minha lavra, sobre materia tributaria, reflete versão unilateral, por isto mesmo inexata, dos fatos, estando, pois, a reclamar retificação.

A verdade é muito outra:

O Club Naval, desde o advento do Dec. n. 20.450, de 1931, goza de isenção de **impostos** quanto ao predio de sua sede. Essa isenção, porem, alem de se referir exclusivamente a **impostos e não tambem a taxas** (que constituem especies tributarias diferentes), era e não podia deixar de ser limitada **às partes do edificio utilizadas com as instalações proprias do Club, não compreendendo as partes destinadas a mera exploração econômica** (varias lojas alugadas a particulares) e onde estão instalados estabelecimentos comerciais. Basta ver-se que o aludido decreto, no art. 2.º, condicionou a isenção ao **"funcionamento"**, ali, da entidade beneficiada, condição confirmada, mais tarde, pelo Dec. n. 7.417, de 1942, que, em seu art. 1.º, reiterou a isenção tributaria, mas declarando expressamente: **"na parte ocupada pela sede e respectivas instalações"**.

Como se vê, a isenção de impostos não livrava o Club nem do pagamento das taxas de serviços, nem dos impostos relativos **às partes alugadas para exploração comercial**. Não podia haver possibilidade de dúvida a respeito. E tanto não havia, que o mesmo, alugando-as, **fez constar dos contratos a obrigação, para os locatarios, de pagarem tais impostos**. Ademais, o proprio Club Naval, através de representante seu e até de oficios enviados à Prefeitura, **reconheceu a procedencia dos débitos e prometeu pagá-los**, como tudo consta de processo administrativo, sem haver, porem, jamais, cumprido essa promessa.

DEBITOS CANCELADOS

Diga-se logo, de passagem, que, já em 1942, logrou êle obter, por obra e graça de um lamentável ato legislativo (Decreto numero 7.417), o cancelamento de débitos já apurados e inscritos, no montante de Cr$ 240.000,00.

Apesar de receber, "de mão beijada", essa espécie de indulto fiscal, que lhe ensejava penitenciar-se e encetar vida **nova**, continuou o Club Naval a não pagar um real à generosa Prefeitura, quer das taxas devidas, quer dos tributos **relativos às lojas alugadas**, isto não obstante as cláusulas pelas quais, nos contratos, seus inquilinos se obrigavam a satisfazê-los. Esperava, assim, naturalmente, outro **obséquio** legislativo semelhante ao pri- gislativo semelhante ao primeiro.

amigáveis, o Contencioso Fiscal iniciou a cobrança judicial dos débitos, por via de executivos fiscais.

PRETENSÃO ABSURDA

Eis que, furtando-se ao cumprimento das promessas formais de pagamento, com as quais ia ganhando tempo, o Club Naval requereu, afinal, aos Juizes das Varas de Fazenda, sem o menor apoio em lei, este calvo absurdo: que se **sustasse o prosseguimento** das ações de cobrança daqueles débitos atrasados (referentes a exercícios de 1943 a 1951, orçando por Cr$ 350.000,00) até que a Câmara de Vereadores votasse uma "lei... **"isentando o Club do pagamento desses impostos"** e, pois, **de efeito retroativo**.

Ouvida a Fazenda sôbre tão estranha pretensão, coube-me opinar a respeito, o que fiz pelo **parecer reputado atrevido e injurioso**, embora nele não haja nenhuma injúria e o seu unico **"atrevimento"** seja o de procurar salvar as rendas municipais de uma nova e injusta sangria, pretendida com o indevido alargamento de um **privilégio** por sua própria natureza restrito a determinados fins sociais de interêsse publico, e não estabelecido para beneficiar interesses de ordem privada.

NÃO HA' INJURIA

No trecho reputado injurioso disse eu que "semelhante lei (ainda que retroativa não fosse) **abriria margem** a uma destas duas imoralidades: — ou conceder-se o privilégio inconcebivel de uma isenção tributária em beneficio de um grupo de particulares (os comerciantes locatários das lojas referides, que, desde então, deixariam de pagar aqueles impostos pelos quais se obrigaram nos contratos); ou permitir-se ao Club Naval locupletar-se indevidamente às expensas do erário público local — êle que já não paga impostos seus — recebendo dos respectivos inquilinos o **quantum** destinado à satisfação dos ditos impostos e deixando de recolhê-los aos cofres do Distrito Federal".

"ANIMUS DEFENDENDI"

Nenhuma injúria há nesse comentário, feito apenas com o **"animus defendendi"** e o **"argumentandi"** e, mais ainda com o verbo no modo **condicional ("abriria")**, segundo as 2 **hipóteses** figuradas como variantes ou alternativas para o caso em que **viesse** alguma lei, como se pretendia e insinuava, declarar o Club isento também dos impostos sôbre as partes do imóvel exploradas economicamente e ocupadas por terceiros. Simples raciocínio dialético, destinado a mostrar a que absurdas consequências uma tal lei conduziria, se chegasse ao extremo de consentir solução tão injurídica e tão contrária à moralidade administrativa.

(Cont. na 9º pag. — Letra D)

ASSISTÊNCIA JURÍDICA AOS MÉDICOS

Recebemos o seguinte comunicado:

"O SINDICATO DOS MÉDICOS DO RIO DE JANEIRO comunica aos seus associados que poderão encontrar, nos dias de expediente normal em sua séde, para atendê-los das 11,30 às 12,30, o seu consultor-jurídico".

A falta de carne e os perigos da planificação da pecuaria e do comercio pelo governo

Esforços desesperados para corrigir um êrro funesto para outros paises

Noticias procedentes de Montevidéu e Buenos Aires continuam a dar como alarmante a situação criada para a pecuaria no Uruguai e na Argentina, com a planificação das atividades pastoris. Tal planificação está determinando enorme escassez de carne naqueles países.

Essas noticias continuam a ser veiculadas após as providencias tomadas pelo Escritório de Propaganda e Expansão Comercial do Brasil em Montevidéu, advertindo os produtores brasileiros sôbre os perigos que cercam qualquer tentativa do Estado de dirigir, planejar ou interferir de qualquer maneira nesse setor da produção. Nesse sentido, apresenta o exemplo desses povos vizinhos, onde a experiencia de tão prejudicial prática está levando os consumidores a tremenda crise, com a falta desse alimento primário em todas as mesas.

RESTRIÇÕES

Faltando a carne, é natural o aumento de preço que vem tornando cada vez mais proibitivo o consumo por parte da população e explicando porque o povo está comendo cada vez menos carne. De 1950 a 1953 cada argentino passou a consumir menos 18% de carne bovina, menos 9% de ovina e menos 17% de suina. E' que as disponibilidades daquele país se tornam cada vez menores e o governo já não pode mais atender aos seus compromissos com a exportação.

Tais restrições se estão refletindo de modo trágico na balança comercial, daí os esforços desesperados no sentido de consertar a situação, pelo re-

(Cont. na 9.ª pág. — Letra H)

grande novidade em medicamentos para o fígado!
SALKINOL
ANTITÓXICO
enérgico restaurador da célula hepática!
contém:
METIONINA
Inositol
Complexo B
Princípio antitóxico do fígado
Em drágeas ou granulado SALKINOL
mantém o fígado sempre bom!
Um produto do
LABORATÓRIO LICOR DE CACAU XAVIER

Carrier
PROPAC
2 MARCAS DE QUALIDADE SE JUNTAM PARA PRODUZIR E DISTRIBUIR MELHOR
Carrier fundou a indústria de ar condicionado há mais de 50 anos. Esta longa experiência na produção e instalação de aparelhos de ar condicionado e máquinas de refrigeração em geral deu à Carrier a preferência dos hotéis, hospitais, fábricas, edifícios, escritórios e residências, em 73 países do mundo. A Companhia Propac, agora distribuidora exclusiva da Carrier para o Distrito Federal e o Estado do Rio de Janeiro, mantém a mesma equipe de técnicos altamente especializados, que esta organização reunira. Assim, pode a Propac assegurar aos seus clientes a mais absoluta garantia de funcionamento e a mais perfeita assistência técnica para instalação e manutenção dos aparelhos Carrier.
COMPANHIA
PROPAC
COMÉRCIO E REPRESENTAÇÕES
Seção de Refrigeração — Rua Camerino, 79/81 - Tels. 23-2101 e 43-4990
Oficinas — Rua Pedro Ernesto, 44 - Tel. 23-4401 - Rio
UMA ORGANIZAÇÃO BRASILEIRA A SERVIÇO DO BRASIL

AS DONAS DE CASA CONTRA A CARESTIA

— AGORA, SIM: OS PREÇOS VÃO PARAR

"Campanha de Racionamento Voluntário" — nova frente na luta contra a exploração — Mobilizam-se as mulheres, para conter a ganancia dos tubarões — Não darão trégua aos exploradores — Amanhã, na "Mesa Circulante" da Rádio Tupi

Reuniram-se mais uma vez, na ABI, ontem, à tarde, as donas de casa que vêm encetando uma campanha de combate à carestia.

Depois dos debates, que despertaram o interesse de toda a assistência, terminando cerca das 18 horas, foi aprovada uma série de sugestões, para uma "Campanha do Racionamento Voluntário", difundida em todo o país, pedindo a colaboração de todas as associações ou clubs femininos, e concitando todas as mulheres brasileiras para essa cruzada.

PLANO DE AÇÃO

Do plano de ação aprovado consta o pedido às donas de casa de uma relação de parentes, amigos e conhecidos residentes em outras cidades e Estados, bem como a organização de uma lista telefônica, para difusão da campanha por intermédio de cartas e telefonemas.

O "slogan" adotado, "não deixe de comprar, mas compre menos" será multiplicado, em intensa repetição falada, em festas, campos de esportes, feiras, lojas, cinemas, teatros e ruas, como preparação psicológica.

TATICA DE RACIONAMENTO

A cessação da compra de um determinado artigo provoca, imediatamente, a exploração dos vendedores com os similares. Por isso as donas de casa aconselham não abolir totalmente o consumo de um artigo alimenticio básico, mas, apenas, reduzir, tanto quanto possível, a sua aquisição.

Assim, quem consome um quilo de carne, diàriamente, deve passar a comprar 800 gramas. Dentro em pouco os açougueiros sentiriam o efeito do "racionamento voluntário". O mesmo se deverá fazer, simultaneamente, com a banha, a manteiga. Menos doces, bolos e frituras, o que implica na economia de gorduras e açúcar.

OUTRAS PROVIDÊNCIAS

A campanha não deve parar. Os exploradores precisam convencer-se de que as donas de casa estão firmemente decididas a não fazer qualquer armistício. Quando, assustados, apelarem para as autoridades, ou pedirem uma "mesa redonda", as donas de casa deverão recusar qualquer contacto ou acôrdo.

Palestras elucidativas, simples e curtas, nas sedes dos clubs, sociedades recreativas, centros sociais, de todos os bairros da cidade, serão promovidas, organizando-se várias comissões, para tal fim.

Eis as disposições confessadas pelas donas de casa, na última reunião da ABI.

NA RÁDIO TUPI

Logo após a reunião, ficou combinado, entre d. Yayá Silveira e outras senhoras, presentes aos debates, que amanhã, domingo, às 22,15 horas, será feita uma reunião na Rádio Tupi, onde se travará um amplo debate radiofônico, apresentando o ponto de vista das donas de casa.

O programa "Mesa Circulante", sob a direção do rádio-repórter Mário Garófalo, servirá de veículo para mais êsse debate publico das donas de casa, na "Campanha do Racionamento Voluntário".

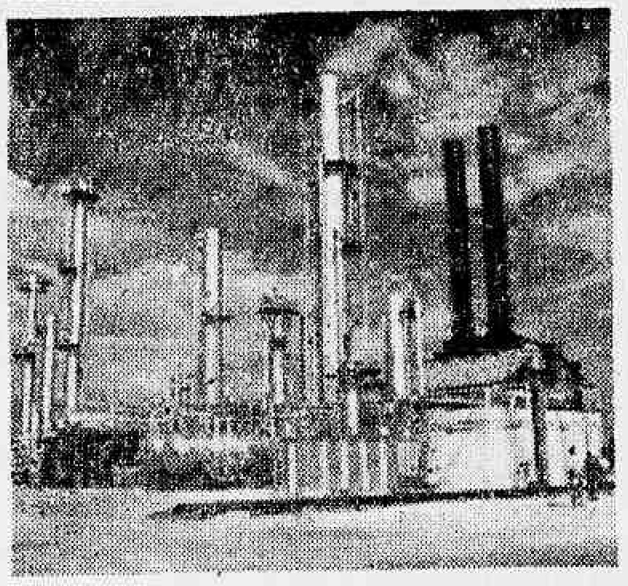

UM GRANDE PASSO PARA A INDUSTRIALIZAÇÃO DO PETROLEO — Antecipando a inauguração, que ocorrerá no próximo dia 14, os jornalistas visitaram a Refinaria de Petróleo de Manguinhos, da qual é presidente o sr. Peixoto de Castro. Representa esse empreendimento um grande passo para a industrialização do petróleo no Brasil, contribuindo, diretamente, para a economia de divisas e o desenvolvimento do nosso parque industrial. Acha-se instalada a Refinaria na Avenida Brasil, com uma notavel equipe de técnicos e a mais aperfeiçoada maquinária. Na gravura, um aspecto da Refinaria de Manguinhos.

REATAMENTO DE RELAÇÕES COMERCIAIS COM A RUSSIA

Comissão da Assembléia Legislativa de São Paulo falará com o presidente da Republica

SÃO PAULO, 10 (Meridional) — A Assembléia Legislativa, após um debate que durou duas horas, aprovou o requerimento do deputado Cid Franco que propõe a constituição de uma comissão de três deputados para levar pessoalmente ao presidente Café Filho o ponto de vista daquela casa, favoravel ao comercio livre e direto do Brasil com todas as nações, inclusive a União Sovietica e seus satélites.

Disse o sr. Cid Franco que a relevancia do assunto justificava a constituição da comissão, pois que se tratava de medida destinada a contribuir para a solução de um dos problemas que mais atormentam o Brasil: a do alto custo da vida.

Escolha, em São Paulo, do candidato á presidencia da C. B. D.

Seis mineiros apresentados aos paulistas pelo sr. Luís Aranha

S. PAULO, 10 (Meridional) — Tratando da escolha de um candidato á presidencia da CBD, os dirigentes de todas as entidades esportivas de S. Paulo estiveram hoje reunidos, com a presença do sr. Luiz Aranha.

Apuramos que o veterano esportista, sr. Luiz Aranha, apresentou uma lista de seis nomes, todos mineiros, para que os dirigentes paulistas escolhessem um. O escolhido ficaria em sigilo, até que fosse consultado e aceitasse a sua candidatura.

Compareceram á reunião, alem do major Silvio Padilha, os presidentes das seguintes entidades: Federação Paulista de Foot-ball, Federação Paulista de Natação, Federação Paulista de Atletismo, Federação Paulista de Malha, Federação Paulista de Remo, Federação Paulista de Hand-ball, Federação Paulista de Tenis de Mesa, Federação Paulista de Base-ball, Federação Paulista de Hockey e Patinação, Federação Paulista de Tenis e Federação Paulista de Ciclismo.

Os entendimentos prosseguirão amanhã. Entretanto, segundo expressão do sr. Mario Frugiueli, o candidato da Federação Paulista de Foot-ball será aquele que for indicado pela CBD.

DECLARA O SECRETARIO DO MINISTRO DO TRABALHO:

— SERIA INJUSTA A anistia aos medicos

"Abandonaram desumanamente os postos" — Só o presidente da Republica poderia ordenar o perdão dos grevistas

Confirmando, implìcitamente, a reportagem ontem publicada pelo DIARIO DA NOITE, a respeito da punição dos médicos grevistas e as suas gestões, no sentido de conseguir, do ministro do Trabalho, a anistia para os paredistas, declarou o sr. Léo Pires Pinto à nossa reportagem:

— Não está dependendo do sr. Alencastro Guimarães a concessão de anistia aos médicos grevistas, mas do presidente da Republica. O ministro puniu os médicos faltosos não por deliberação própria e sim cumprindo determinação superior.

"ABANDONARAM DESUMANAMENTE OS POSTOS"

Prosseguindo em suas declarações, o sr. Léo Pires Pinto ponderou que o govêrno foi obrigado a preencher os claros deixados nos hospitais, autarquias e repartições federais pelos médicos que afirmou — "abandonaram desumanamente os seus postos", deixando de fazer 500 operações e de atender a centenas de doentes

INJUSTA A READMISSÃO DOS FALTOSOS

Opinando a respeito da anistia, declarou o secretário do ministro do Trabalho que não seria justo, agora, dispensar os novos contratados, para readmitir os faltosos.

Donde se conclui que o pensamento ministerial é contrário ao perdão dos grevistas, sendo certo que a anistia só virá se determinada pelo presidente da Republica.

Foi, pois, exata, a informação que veiculamos na edição de ontem.

DESCONTENTES OS MÉDICOS PAULISTAS

SÃO PAULO, 10 (Meridional) — Constituiu a mais amarga desilusão para toda a classe médica-funcionária do país a aprovação do veto do presidente da Republica" — declarou ao DIARIO DA NOITE o sr. Alipio Corrêa Neto, presidente da Associação Médica Brasileira, a propósito da resolução ontem tomada pelo Congresso Nacional, que redundou na não elevação dos salários dos médicos servidores do Brasil.

Acrescentou que a decepção foi tanto maior, porque, alegando os Institutos de Previdencia não terem dinheiro para pagar aos médicos mais de 4 mil cruzeiros mensais, possuem, todavia, importancias suficientes para dar 12 mil cruzeiros aos advogados.

Disse tambem o presidente da AMB que a classe não pretende novamente recorrer à greve para conseguir o que pleiteia. Entendimentos preliminares já foram entabolados com o ministro do Trabalho e, no que parece, receberão os facultativos de 2 a 3 mil cruzeiros de aumento, o que será conseguido através de uma portaria a ser baixada pelo sr. Alencastro Guimarães, brevemente.

CRITICAS

Mais adiante, afirmou o sr. Alipio Corrêa Neto que os congressistas que ontem decidiram a situação do projeto 1.032 principalmente os que acharam que o país não dispunha de numerário suficiente para pagar aos médicos cerca de 8 mil cruzeiros por mês, esqueceram-se que êles (os congressistas) passaram o seu subsidio de 24 para 32 mil cruzeiros mensais.

Destacou que a luta dos médicos, entretanto, não foi inútil, pois que aprenderam com ela e através dela, a necessidade e o valor que representa uma classe unida. E asseverou: "Ficou cabalmente demonstrado que o sistema de socialização da medicina está errado e precisa ser modificado. Felizmente os entendimentos com o govêrno federal mostram que os estudos estão bem adiantados e agora com a anuencia da Associação Médica Brasileira, o plano assistencial se colocará dentro de uma outra orientação que acautelará a situação moral e material dos médicos e dos interessados. Além do reajustamento dos salários, a campanha da AMB continuará neste terreno".

Em janeiro próximo, informou ainda, a AMB se reunirá para importante reunião, para diversas decisões.

Doze firmas na concorrencia para desmonte do morro de S. Antonio

ABERTAS AS PROPOSTAS

Sob a presidência do engenheiro Luiz Onofre Pinheiro Guedes, Superintendente das Obras do Desmonte do Morro de Santo Antonio, na sede dêsse serviço, procedeu-se ontem, à abertura das propostas da concorrência publica para o prosseguimento do desmonte dêsse morro.

Doze firmas compareceram, sendo que uma delas, a Cia. Metropolitana, declarou não poder apresentar preços, em face de estar com seu equipamento comprometido. As demais apresentaram os seguintes preços: Cia. Civilhidro .... Cr$ 44.800.000,00 — Emprêsa ETEC, Cr$ 45.400.000,00 — Cia. ERCO, Cr$ 45.700.000,00 — Dias Paz, Cr$ 46.000.000,00 — Engenharia Civil e Portuária, ... Cr$ 55.700.000,00 — e Cia. Batan, Cr$ 56.500.000,00.

Essas obras compreendem serviços de pavimentação em alcatrão, preparo de pistas e construção de galerias de aguas pluviais, numa área de 200 mil metros quadrados.

Uma vez preparados os quadros demonstrativos, o processo terá como conclusão o parecer do Superintendente das Obras, que por intermedio da Secretaria de Viação e Obras, engenheiro Jorge Diniz Carneiro, o submeterá à apreciação do Prefeito para decisão final.

A

tario. Gritarão alguns pais da patria, que não é possivel continuarmos neste regime de gastos para obras suntuarios, deixando de atender necessidades urgentes do país.

A mudança da capital federal para o planalto central, continuará ativamente em estudos, nas 3287,5 comissões tecnicas que estão trabalhando no assunto, desde que Pedro Alvares Cabral, em 1500, conferenciou com Caramurú, a respeito da necessidade da interiorização da nossa capital.

A Camara de Vereadores votará mais cinco trens da alegria, beneficiando outras tesourarias, outras enfermeiras, outras e outros. Nova reforma da Secretaria será feita. Serão nomeados agora os pais dos maridos das vereadoras, os ditos das mulheres dos vereadores, alguns cabinhos eleitorais e outros desocupados. Cada vereador ficará pois, para eficacia dos seus projetos, com direito a 20 funcionarios, padrão O, com espanador, já que penacho é muito pouco.

A sêca continuará assolando êste país, principalmente o Poligono das Secas, situado em Copacabana.

A Central do Brasil melhorará sensivelmente seus transportes. Os trens de sabado, Madureira-Pedro II chegarão ao seu destino, no maximo, no domingo. Devido ao crescimento da população, continuarão entretanto, circulando cheios. A Central inaugurará um novo sistema de passagens: ao adquirir a sua, o passageiro receberá um cartão que dará direito a enterro gratuito. Será inaugurada moderna oficina de carpintaria, onde serão fabricadas muletas, pernas de pau e outros petrechos, muito utilizados por passageiros da bem organizada ferrovelhovia.

O Moses será reeleito presidente da ABI.

Continuará o desmonte do morro de Santo Antonio. Talvez tenham inicio os do Corcovado, Pão de Açucar e Bico do Papagaio.

O Brasil fará um figurão na Copa Rio. Ganhará varios prelios, contra a China, Tibet, Costa Rica, Republica Federativa do Mau-Mau, Africa Ocidental Francesa, Abissinia, Alaska e Terra do Fogo. Será quase campeão. Mas, como o juiz vai roubar no jogo contra a Indonésia, o Brasil será por ela eliminado, sob protestos gerais.

Os Rivadavias, Carusos, Aranhas, continuarão donos da CBD.

O Flamengo continuará sua marcha vitoriosa, se o juiz Gulden não for mandado de volta para a Suiça ou Sing-Sing (em caso de dificuldade, Frei Caneca mesmo serve). O Vasco continuará apanhando, como sempre, se não rifar o Flavio. Castilho continuará leiteiro.

A Policia continuará estudando sua reforma. Serão presas muitas baianas, namorados, etc. Os ladrões continuarão com habeas-corpus permanente. O cel. Cortes fará mais algumas representações contra o juiz Pinto Falcão.

O sr. Alim Pedro, prefeito carioca, sofrerá grande campanha, ao anunciar que pretende acabar com uma das caracteristicas desta cidade, mandando varrê-la e lavá-la. Vencerá a oposição. O Rio continuará sujo, como sempre.

Faltará peixe na Semana Santa.

Será criado um tremendo caso internacional com a França, quando o aterro do Morro de Santo Antonio alcançar aguas territoriais francesas, na Africa. Será entretanto, desviado, rumo ao Polo Sul, onde criará um caso com Peron.

Os funcionarios publicos pedirão novo aumento de vencimentos. Todo mundo vai querer ficar O.

Haverá uma pequena reforma no Fundo Sindical. Serão admitidos apenas mais 5.233 colaboradores para moralizarem aquela magnifica instituição

Em varias republicas americanas, comemorando datas históricas, serão feitas algumas revoluções, sedições, morticinios, etc., como treino para a outra guerra mundial, que a Russia e Estados Unidos continuarão dizendo que está prestes a estourar.

O petroleo continuará nosso, bem guardado debaixo da terra.

Como o 1955 é dobradinha, voltarei com outras previsões. E' que faltou luz na minha bola. Tão logo volte a funcionar continuarei. Cá para mim, cansado das mulheres terrenas, espero que algum disco voador, [illegible] pouse por aqui, com uma Marta Rocha marciana. Aviso às pilotas dos discos: meu endereço está no catalogo. Tenho lá uma boa plataforma para pouso de disco. Habilitem-se por favor. Boa Sorte para todos, neste 1955. Que ele seja menos péssimo que o 1954.

INTERINODRAMUS

Instruções para os Concursos de Admissão ao Colégio Militar

Exames de português no dia 17 e matemática no dia 20

Os concursos de Admissão ao Colégio Militar serão realizados na quinzena de dezembro.

Os candidatos ao Curso de Admissão (C. Ad.) prestarão exames de:

PORTUGUÊS, no dia 17, às 14 horas.

MATEMATICA, no dia 20, às 14 horas.

Nos dias 17 e 20 todos os candidatos ao C. Ad. deverão estar no Colegio Militar, às 13 horas.

Os candidatos à primeira série do Curso Ginasial (C.G.) prestarão exames de:

MATEMATICA, no dia 16 às 14 horas.

HISTORIA DO BRASIL E GEOGRAFIA, no dia 21, às 14 horas.

PORTUGUÊS, no dia 23, às 14 horas.

Nos dias 16, 21 e 23, os candidatos ao C.G. deverão estar, às 13 horas no:

Colegio Militar, os de inscrição numeros 1 a 1.350.

Instituto de Educação, os de numero 1.351 a 1.850.

Curso de Preparação de Oficiais da Reserva (CPOR) os de inscrição numeros 1.851 em diante.

Os candidatos à primeira série do Curso Cientifico (C.C.) prestarão exames de:

Linguas, no dia 17, às 14 hs.

Matemática, no dia 20 às 14 horas.

Geografia do Brasil, no dia 22, às 14 horas.

Nos dias 17, 20 e 22, todos os candidatos ao C.C. deverão estar no Colégio Militar, as 13 horas.

Tôdas as provas serão eliminatórias.

Não haverá segunda chamada para nenhuma das provas dos Concursos. Recomenda-se aos candidatos que:

não escrevam coisa alguma no envelope que estiver grampeado no papel destinado à prova;

não falem com pessoa alguma entre o principio e o término de cada prova;

não conduzam consigo nem consultem: livros, notas ou documentos de espécie alguma;

não podem usar mata-borrão com anotações relativas às provas;

não podem solicitar qualquer material a outro colega;

não podem voltar-se para trás, ou para qualquer dos lados;

não podem escrever na prova: o nome, o numero de inscrição ou qualquer palavra ou sinal que sirva para identificá-la;

será eliminado do Concurso o candidato que:

não trouxer o cartão de inscrição (válido como identidade);

chegar atrasado para qualquer prova;

não trouxer caneta tinteiro com tinta azul-preta (ou caneta comum com tinteiro e tinta da mesma côr);

desobedecer a qualquer das determinações do presidente da Comissão Examinadora.

PRECEITO DO DIA

POEIRA E RESPIRAÇÃO

Os pelos existentes na entrada das narinas ou ventas impedem a penetração de poeiras do ar que se respira. Esse meio natural de defesa evita que numerosas impurezas cheguem até à garganta e aos pulmões, como acontece quando se respira pela boca.

Bom Natal Para Todos

ANIQUILADOS OS FELLAGHAS — Em consequencia de duro combate travado entre Batna e Arris, por paraquedistas e um bando de rebeldes, vinte e três fellaghas foram mortos e dezoito cairam prisioneiros. Na foto, um rebelde preso; os paraquedistas encontraram com ele cartuchos carregados, de fabricação indigena (Foto Intercontinentale).

RODOLFO, O LOBO E A FEITICEIRA

(King Features Sind. — ROBERT L. MAY)

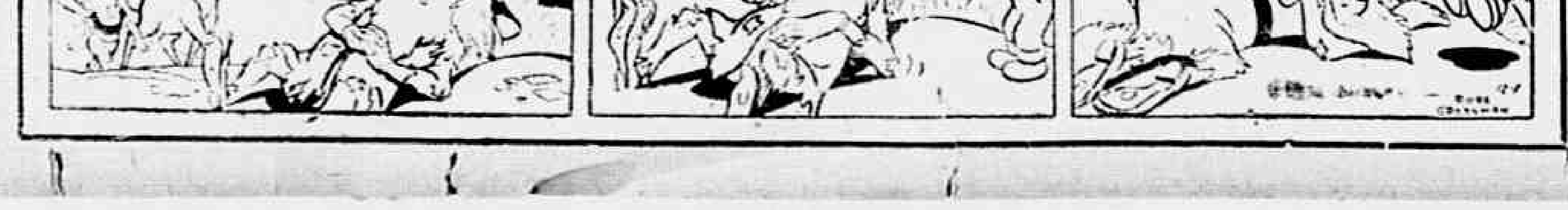
SE NÃO ENCONTRARMOS ALGUÉM QUE SAIBA ONDE VAMOS ACHAR A FEITICEIRA, NÃO VAI HAVER TEMPO DE ENCONTRARMOS AS CARTAS PARA O PAPAI NOEL FAZER A LISTA DOS PRESENTES
ALI ESTÁ RIP VAN WINKLE, O HOMEM QUE DORMIU VINTE ANOS VAMOS A VER SE ÊLE SABE.
ACORDE, SR. VAN WINKLE. SABE ONDE MORA A FEITICEIRA?
ANNN... SIM... SEI... ANNN... EU DIGO ONDE É ...ANNN... LOGO QUE EU... ANN.. ACORDAR.
E... QUANDO SERÁ ISSO?
DAQUI A VINTE ANOS... ZZZZZZZ!

INFORMAÇÕES RÁPIDAS

Pagamentos

Na Prefeitura — O pagamento ao funcionalismo municipal, correspondente ao mês em curso, como é de praxe, será antecipado, tendo inicio no próximo dia 13. Receberão neste dia os componentes do lote 1. Será pago juntamente com os vencimentos, o abono de Natal, nas importancias de 1.500, 1.200 e 1.000 cruzeiros, de acôrdo com os padrões funcionais estabelecidos em lei.

No Tesouro Nacional — Terá inicio, no próximo dia 16, o pagamento aos pensionistas, correspondente ao mês em curso.

Viagens

AVIÕES

DEVIDO a incerteza no horário de saída e chegada de aviões, damos abaixo os telefones das companhias de aviação sediadas no Rio:

Aeroporto Santos Dumont — 22-8352; Galeão - Governador-562; Aerolineas Argentinas — 42-4768; Aerovias Brasil — 32-4300; Air France — 42-8838; Alitalia — 43-9778; BOAC — 42-4046; Braniff — 32-2255 — Cruzeiro do Sul — 42-6060; Loide Aéreo — 30-2750; KLM — 52-4654; NAB — 42-1610; Nacional — 32-7399, 32-7398 e 32-6119; Panair — 22-7781; Real — 42-3814; S.A.S. — 32-7320; Varig — 52-3700; Vasp — 42-8094.

NAVIOS

Navios	Entr.	Saida	Destino	Fones
Algenib	10	—	Hamburgo	23-2000
P. Toscanelli	11	11	Trieste	43-0860
Santa Elena	11	11	Hamburgo	23-3040
Alpe	11	—	——	23-6122
Sises	11	—	——	23-6227
C. B. Esper.	12	—	——	23-5988
Nordstjernan	12	—	——	23-6010
Guayana	12	—	——	23-3382

ONIBUS

Est. Rodoviária Mariano Procópio — Praça Mauá

EMPRESA DE ONIBUS "PASSARO MARRON"

— Saidas para: S. Paulo — 7,20 e 12,20. Volta Redonda e Barra Mansa: 6 — 7 — 8 — 10 — 12 — 14 — 16 — 17 — 18 e 19,30 hs. Angra dos Reis: 6,30 e 13 Aparecida: 6,35 e 16 horas.

UNICA AUTO-ONIBUS S.A. (Rio-Petrópolis) —

Saidas do Rio: 6 — 6,15 — 7 — 7,15 — 8 — 8,15 — 9 — 9,15 — 10 — 10,15 — 11 — 11,15 — 12 — 12,15 — 13 — 13,15 — 14 — 14,15 — 15 — 15,15 — 16 — 16,15 — 17 — 17,15 — 18 — 18,15 — 19 — 19,15 — 20 — 20,15 e 22,15 hs. Domingos: 21 hs Guichê n.º 2. Telefone: 43-5765

NITEROI - FRIBURGO

Partidas de Niteroi: 6,40 — 7,45 — 11,45 — 14,15 — 16,45. Partidas de Friburgo: 5,30 — 6 — 11,45 — 13,30 — 14 e 15 horas.

Horário extranumerário de fim de semana: — Conjugação de linhas em Friburgo para São Fidelis Miracema, Tapera (Macabu), Duas Barras, Carmo, Pôrto Novo, Cantagalo e Teresópolis

Agências principais: — Estação Rodoviaria Mariano Procopio (Pça. Mauá) guichê n. 23 — tel.: 43-5855 — Rio, Rua Visconde do Rio Branco, 535, tel 5046 — Niteroi, Praça 15 de Novembro — Ed. Spinelli, tel.: 1113 — Friburgo

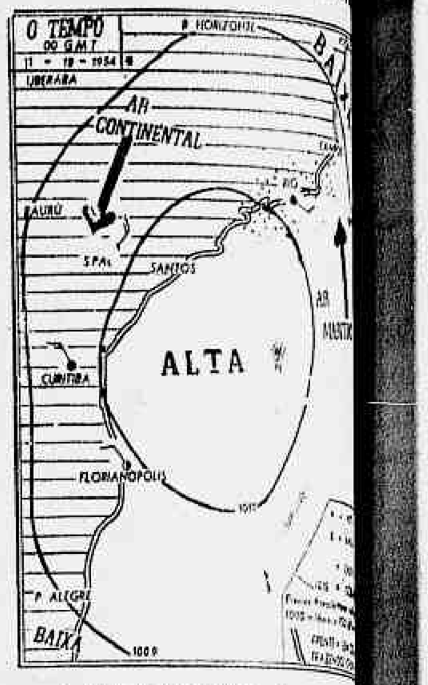

A Alta continua alimentando a corrente marítimo. Desta forma, o tempo ... cará perturbado por chuvas. As temperaturas ... xarão bastante.

Máxima, 21,5. Minima, 22,...

Marés para amanhã, 12: Preamar ... Baixamar, 11h,05 e 23h...

Câmbio

CAMBIO LIVRE

No fechamento do mercado ... o dolar baixou 50 centavos ... 2 cruzeiros. Passaram ... padrão a serem cotadas ... Cr$ 77,00 e Cr$ 207,00.

TAXA OFICIAL

O mercado de cambio oficial ... posição estável, e o Banco do Brasil ... branças em geral, para remessas e ... rizadas, declarou vender libras à vista ... trega pronta a Cr$ 52,6960, e dolares ...

Aquele Banco comprava letras de ... a Cr$ 51,4080 sôbre Londres e a ... New York

...O Banco do Brasil afixou as seguintes ...

Dollar à vista ....

Libra ....

Franco suiço ....

Pêso argentino ....

Peso uruguaio ....

Florim ....

Leilões

Realizam-se segunda-feira ...

JULIO — Palacete ... rua Henrique Fleiuss, 219 ...

BRICIO — Móveis e ... Ana Barbosa, 30 (Meier)

RIO REPÓRTER 43 7624

TELEFONES UTEIS DE EMERGENCIA

DIARIO DA NOITE .. 43-9253
"O Jornal" 43-7671
Hora Certa 52-0161
Est. Rodov. Mariano Procópio (P. Mauá) 43-0120
Labor. de Análises .. 42-4242
Policia Maritima 43-0181
Saude Publ. (D. Hig.) 42-0707
Serv. de Meteorologia 23-4203
Pronto Socorro ...
Corpo de Bombeiros ...
Deleg. Econ. Popular
Seção de ...
Seção de Preços ...
Falta de agua ...
Falta de luz e ...
Policia (S.U.) R.P. ...
Serviço de Transito ...

ONDE A CIDADE SE DIVERTE

CONCERTOS

HOJE: — Conservatório Brasileiro de Musica — Audição de piano das alunas da pianista Cremilda Matos, às 20 hs., no Auditório Lorenzo Fernandez.

★ Escola Nacional de Musica — audição de declamação lírica, pelos alunos da classe de declamação lírica da professora Carmem Jonnes. A's 20,30 horas no Salão Leopoldo Miguez. Entrada franca.

SABADO, 18: — Soprano Antéa Cláudia. — Realizar-se-á no Salão Leopoldo Miguez, na E.N.M., o recital do soprano Antéa Cláudia, promovido pela "Voz Evangélica do Brasil". A recitalista apresentará páginas de Gretry — Mozart — Schubert — Schumann — J. Nin — Franz Lehar — Pourillo Barroso — Lorenzo Fernandez e outros autores consagrados. Ao piano estará a professora Delziette Souto Mayor.

Cinemas

CINELANDIA

CAPITOLIO — 22-0763 - Sessões passatempo
IMPERIO — 22-4348 — "Noites de nupcias"
METRO — 22-6490 — "Todos os irmãos eram valentes"
ODEON — 22-1508 — "A sombra da outra"
PALACIO — 22-0838 — "Floradas na serra"
PATHE' — 22-8795 — "O regresso de D. Camilo"
PLAZA — 22-1097 — "A princesa e o pirata"
VITORIA — 42-9020 — "Um leão está nas ruas"

CENTRO

CENTENARIO — 43-8543 "Escuna do diabo"
C. TRIANON — 42-6024 Sessões passatempo
COLONIAL — 42-8512 — "A princesa e o pirata"
FLORIANO — 43-9074 — "Quem é meu amor?"
IDEAL — 42-1218 — "Mulher de satã"
IRIS — 42-0763 — "Floradas na serra"
LAPA — 22-2543 — "Seminole"
M. DE SA' — 42-2232 — "O estranho inquilino"
MARROCOS — 22-7975
OLIMPIA — 42-4983 —
PRESIDENTE — 42-7128 "O homem da caixinha"
PRIMOR — 43-6031 — "A princesa e o pirata"
RIO BRANCO — 43-1639 "Cidade submersa"
S. JOSE' — 42-0502 — "Leva-me em teus braços"

ZONA SUL

ALVORADA — 27-2036 - "Leva-me em teus braços"
ART-PALACIO — "O regresso de D. Camilo"
ASTORIA — 47-0465 — "A princesa e o pirata"
ALASKA — "A marca do Zorro"
AZTECA — "Leva-me em teus braços"
CARUSO - "Fruto proibido"
COPACABANA — "Noites de nupcias"
FLORESTA — 26-6257 — "O ciclone de Caribe"
GUANABARA — "Um leão está nas ruas"
IPANEMA — 47-3806 — "Casanova Junior"
LEBLON — "Floradas na serra"
LEME — 37-6412 — "De tanga e de sarong"
METRO — 37-0008 — "Todos os irmãos eram valentes"
NACIONAL — 26-6072 - "Seminole"
PAX — "O homem da caixinha"
PIRAJA' — 47-2563 — "O canto do mar"
POLITEAMA — 25-1143 "Musica e lágrimas"
RITZ — 37-7224 — "A princesa e o pirata"
RIAN — 47-1144 — "Floradas na serra"
ROXY — 27-8245 — "Um leão está nas ruas"
ROYAL — Sessões passatempo
S. LUIS — 25-7679 — "Floradas na serra"

TIJUCA

AMERICA — 48-4319 — "Floradas na serra"
CARIOCA — 28-8178 — "Um leão está nas ruas"
METRO — 48-3840 — "Todos os irmãos eram valentes"
MADRID — "Mulher de satã"
OLINDA — 48-1022 — "A princesa e o pirata"
SANTO AFONSO — "O recruta enamorado"
TIJUCA — 48-4318 — "Casanova Junior"

BAIRROS

AVENIDA — 48-1667 — "Noites de nupcias"
BANDEIRA — 28-7575 - "A roda da fortuna"
CACHAMBI — "Pecado"
CATUMBI — 22-3681 — "Sentinelas do deserto"
E. DE SA' — 32-2023 — "No reino dos monstros"
FLUMINENSE — 28-1404 "Leva-me em teus braços"
GRAJAU' — 32-1311 — "Mais forte que a morte"
II LOBO — 48-9610 — "A princesa e o pirata"
MARACANA — 48-1910 "Noites de nupcias"
NATAL — "Torrentes de vingança"
REAL — 29-3467 —
S. JERONIMO — "Mais forte que a morte"
S. CRISTOVÃO 28-4925 "Pergaminho fatídico"
STA. ALICE — "Mulher de satã"
TRINDADE — 49-3838 - "Na sombra do disfarce"
VELO — 48-1381 — "Mogambo"
V. ISABEL — 38-1310 — "Musica e lágrimas"

CENTRAL

ALFA — 29-8215 — "Amar foi seu pecado"
ABOLIÇÃO — "Mulher de satã"
BANDEIRANTES 29-3262 "Ok Nero"
B. RIBEIRO — "Sentinelas do deserto"
BARONESA - "Leva-me em teus braços"
BELMAR — "Torrentes de vingança"
C. GRANDE — "O fidalgo da Califórnia"
COLISEU — "Leva-me em teus braços"
EDISON — 29-4449 — "O destino me persegue"
GUARACI — "O homem da caixinha"
IMPERATOR — "Leva-me em teus braços"
IRAJA' — 29-8330 — "A um passo da eternidade"
JOVIAL — 29-0652 — "Nem Sansão nem Dalila"
MADUREIRA — 29-8733 "Mulher de satã"
MARAJA' — 28-7394 —
MASCOTE — 29-0411 — "A princesa e o pirata"
MEIER — 29-1222 — "Império do pavor"
MODELO — 29-1578 —
MODERNO (Bangu) 812 "México de meus amores"
M. BONITA — "Torrentes de vingança"
M. CASTELO — 29-8250 "Floradas na serra"
PIEDADE — 29-6522 — "Festa brava"
PILAR — 29-6460 — "O terceiro homem"
PADRE NOBREGA — "Mercado de mulheres"
P. TODOS — 29-5191 — "O homem da caixinha"
PALACIO SANTA CRUZ "Marujos do amor"
REALENGO — "Pergaminho fatídico"
RIDAN — 49-1613 — "Noites de nupcias"
ROULIEN — 49-5691 —
F. SANTOS — 49-6300 "Tarzan e a mulher-diabo"
VAZ LOBO — 29-9190 - "O pirata dos 7 mares"

LEOPOLDINA

B. PINA — 30-2469 — "Floradas na serra"
BONSUCESSO — "Floradas na serra"
LEOPOLDINA — "Mulher de satã"
MAUA' — "O homem da caixinha"
ORIENTE — 30-1131 — "Caçadores de leões"
PARAISO — 30-1099 — "O gaucho"
PENHA — 30-1121 — "Uma noite no paraíso"
RAMOS — 30-1091 — "Cidade submersa"
ROSARIO — 30-1880 — "Leva-me em teus braços"
STA. CECILIA - 30-1123 "Caravana do ouro"
STA. HELENA 30-2065 "Barba negra, o pirata"
S. PEDRO — "Os brutos também amam"

CAXIAS

BRASIL — "O homem da caixinha"
PAZ: "Mulher de satã"
POPULAR — "Floradas na serra"

GOVERNADOR

JARDIM — "Sangue por sangue"

NITEROI

CENTRAL — "Um homem nas trevas"
ICARAI' — "Morrendo de medo"
IMPERIAL — "Casanova Junior"
ODEON — "Floradas na serra"
PALACE — "Torrentes de vingança"

PETROPOLIS

CAPITOLIO — "Revolta do desespero"
D. PEDRO — "Tarzan e as sereias"
PETROPOLIS — "Um leão está nas ruas"

Teatros

S.B.A.T. - G...
C. GOMES - ...
DE BOLSO - ...
DULCINA - ...
DUSE - ...
FOLLIES - ...
GINASTICO - ...
JARDEL - ...
J. CAETANO - ...
MADUREIRA - ...
MUNICIPAL - ...
RECREIO - ...
RIACHUELO - ...
RIVAL - ...
SERRADOR - ...

Aonde Ir

Boites

Baccarà — Duvivier, 37-K; Balalaika — ... Bequin — Av. Russel, 632 (25-7272); Bidou — ... (47-4787); Casablanca — praça Gal. Tiburcio ...; Canoas (37-0235); Club de Paris, Duvivier, 31-1 ...; Club 36 — atrás do Copacabana Palace ...; Dexo, 38-B (Lido); Churrascaria Atlantica — ... (37-1710); Drink — Av. P. Isabel, 20; Farolito — ... (47-1550); La Ronde — Rodolfo Dantas, 91-B ...; Av. Atlantica, 1.850-A; Meia-Noite — Av. Copacabana ...; Metrô — Av. Prado Junior, 63; Mocambo — ... (37-4955); Night and Day — Praça Mahatma Gandhi ... 22-0865); Le Gourmet — na Galeria Alaska; Posto ... 4.206 (47-2438); Rose Garden Club, Gustavo Sampaio ...; Tudo Azul — Dom Ferreira, 197, Uma Casa Portuguesa ... 26 (37-6107); Vogue - Av. P. Isabel, 23 (37-1821); ... Vendôme — Avenida Franklin Roosevelt, 194-A ...

a PROCURA maior que a OFERTA

No lançamento de 1954, 239 famílias fizeram
o melhor negócio do ano adquirindo

239 lotes representando
Cr$ 71.728.710,00

no Rio onde o Rio é melhor!

JARDIM Guanabara

ILHA DO GOVERNADOR

As vesperas do lançamento desse notável recanto residencial - último local onde é possivel residir no Rio, com todos os detalhes de confôrto sem a "pressão" dos arranha-céus - esgota-se rapidamente a reserva de lotes disponíveis.

Vonha adquirir seu lote no Jardim Guanabara - último oasis residencial na metropole trepidante - ainda disponivel por algumas horas!

QUADRA	LOTE	COMPRADOR
21	65	Alda Canilha
27	27	Walter Cardoso de Miranda
27	7	Hélio Marcial Faria Pereira
27	4	José Francisco Boselli
28	17	Manoel Augusto Ferrari Cortes
28	9	Domingos Ferreira de Matos
28	15	José Joaquim Brás Lobo
28	3	João George Von Ockel Martin
28	14	José Alves Cavalcanti
28	4	José Roberto de Carvalho
28	7	José dos Santos
28	2	Muricy Alves Pessanha
28	3	Napoleão da Silva Barbosa
28	12	Newton da Silva Santos
28	25	Israel Bonomo
28	10	Beatriz Farah Marino
28	1	Vera Maria Gomes Fernandes Mota
28	16	Angelo Pedreira Duprat
28	11	Danillo Robio
28	6	José Pinto de Brito
28	13	Marcos de Freitas Novaes
28	8	João Ferreira Soares
29	13	Henrique Matheus Peres
29	14	Emir Martins de Oliveira
29	15	Emmanoel Maria de Santissima T. J. dos Santos
29	7	Amarilio Rodrigues de Carvalho
29	2	Aldo Marsili e outro
28	8	Jorge Nunes Trindade
29	1	Moacyr Custodio Varejão e outro
29	10	Sebastião Mandreolo e outros
29	11	Antonio Viana Mava
30	14	Acacio Manoel Hipolito Dantas
30	13	Nicia Tiengo Goldstein
30	16	Renato da Silva Freitas
30	22	Fernando Soares
30	7	Nelson Borba de Araujo
30	9	Gil Pinto Loja
30	10	João Paiva dos Santos e outra
30	11	Helio da Rocha Tentilhão
30	8	Ernesto Fischer e outra
30	12	Helio Pitanga Macedo
30	25	Edgard Monteiro e outros
31	25	Jefferson Barbosa de Morais
31	26	Guy Biar Vasques
31	27	José Teixeira Mendes
31	30	Carlos José Hastings de Mello
31	28	Christovam Dias Gaspar
31	20	Maria Eliza de Miranda Cotta
31	21	Haroldo Reis de Lima
33	62	Americo Soares Monterroso
41	10	Paulo de Paula
43	61	Miguel Faustino Souto do Monte
45	27	Carlos Antonio Guimarães
45	11	Deusdedit da Silva Braga
45	9	Luiz Fernando de Araujo Cardoso
45	10	Fernanda Gomes de Almeida
45	8	Rubens José da Silva Graça
45	1	Lathonio Heraclito Andrade Cunha e outro
45	7	Antonio da Cunha Gonzaga
45	6	Maria Stella da Fonseca
45	4	Emma Meyer
45	2	Armando Cardoso Mendes
45	45	Salamão Wainer
45	46	Wolf Spector
45	3	Augusto Bento Pontes
45	5	Lecia Goulart da Cunha Cingolani
46	21	Arnaud Julius Gantert
47	40	Anisio da Souza Alegria
47	43	Walter Gonçalves Wessita

QUADRA	LOTE	COMPRADOR
47	42	Jorge Medeiros de Souza
47	38	Izalino Pápa
47	41	Joaquim Simplicio Leite
47	39	José Coto Domingues
47	37	Germano Moreira Alves
47	36	Aluysio Leite Cesarino
48	5	Paulo Guapiassú de Sá
48	6	Antonio Carlos Gigliotti
48	4	Helles Ferreira da Silva e outro
48	7	João Bianchi Filho
48	27	Marcy Aroldo Gomes de Brito
48	10	Ines Blake Kede de Oliveira
48	11	Aloysio Coutinho Coelho
48	21	Jayme João Mansur
48	20	Horácio José Gomes e outro
48	12	Teófilo Biggio de Magalhães e outro
48	15	Antonio Correa Chagas
48	26	Geraldo Ribeiro da Silva
48	13	Alberto Boueri
48	25	Asdrubal Cavalcanti Gambôa
48	22	Maria Eugenia Barbosa Noguira Cavalcanti
48	23	" " " " "
48	14	Magdalena Amoedo e outra
51	6	Casimiro José de Barros e outro
51	5	Gastão Estevão Tibiriçá Von Beszedits
52	21	Sergio Alexandre W. Collares Moreira
52	4	Francisco Albino Múrias
52	1	Hilda Carneiro Leão Glover
52	2	" " " "
52	3	" " " " "
52	23	Alberto Coelho da Rocha e outro
52	22	Newton Leal Campos
51	32	Jasse da Silva Vallinho
51	1	João Bouzon Fontan
51	8	Marco Aurelio Isler
54	26	Rubens de Souza Oliveira
54	30	Tharcilia Barros Ajuz
54	27	Adolpho Cerante e outro
54	3	Arno Frank
54	2	Antonio Francisco de Caturo
54	17	José Fiuza Lima
54	31	Theofilo Miguel Ajuz
54	11	Antonio José Chaves
54	28	Americo Battaglia
54	10	René Pamato
54	25	Rubens de Souza Oliveira
54	29	Paschoal Odonni Grabato
54	4	Juracy Reno Coutinho
54	9	AlvaroEmery Trindade
54	13	José Narcizo Pires Passos
54	14	Joaquim Jordan de Castro Rocha
54	23	Milton Martins da Cunha
54	24	Julio Pires
54	19	Rogerio de Araujo
54	18	Aparicio Antonio Esteves
54	12	Maria Elisa de Miranda Cotta
54	15	Nivaldo Carneiro Telles Ferreira
54	16	" "
55	14	Rubem Dario Amaral
55	15	Luiz do Amaral
55	6	José Maximino Pires
55	5	Norival Lucio Moritz
58	2	Sisak e Filhos Ltda.
58	3	Bento Joaquim Machado
58	5	Yara Eugenia Schmidt e outro
58	4	Altino Tomé dos Santos Rabelo
59	6	Rubens de Souza Oliveira
59	8	Octavio Borges de Almeida
59	4	Edgar Carvalho
59	3	" "

QUADRA	LOTE	COMPRADOR
59	9	Jefferson Gouveia e outra
60	27	Oscar Moutinho
60	28	David Ferreira Gáia
60	26	Moyses Soares Mendonça
61	9	Maria Regina Franco de Souza e outra
6	26	Camilo Delfim Abrunhosa
62	49	José Pinto de Souza
64	19	Manuel da Costa Lourenço
66	21	Darcy de Mello Tavares
66	17	Darcy de Mello Tavares
66	12	Maria Herminia de Lima
66	4	Vicente Diz Bértolo e outros
66	16	Elmo Monteiro
66	20	Dino Veran
66	11	Walter Rodrigues e outros
66	10	Robert Barouch Aboab
66	2	João Fernandes Brigada e outro
66	3	José Moreira Felippe
66	23	Helena Wainstock
66	22	Helena Waintock
66	19	Cornélio Cesar Hauer
66	15	Manoel de Almeida e outro
66	9	Braulio Furtado Luz
66	5	Isaac Benamor
66	7	Manoel de Almeida e Silva
66	31	Ary Alves Campos
65	30	Nazareth Braga Peixoto
66	18	Wagner Clemente
66	13	Athos Gomes de Freitas
66	8	Neli Bressan
66	1	João Maciel de Moura
66	27	Tito Livio Cavalcanti Teixeira Leite
66	14	Antonio Melibeu da Silva
66	6	Genesio de Queiroz Porto
67	20	Alvaro Tavares Meirelles
67	7	Maria Amelia Thedim Costa
67	21	Antonio Simões da Costa Junior
68	11	Joaquim de Matos Lima
69	23	Anesia Pinheiro Machado
69	3	Ismael Felsemburgh de Queiroz
69	22	Cecil Mauro Thuillier Pimentel e outro
69	27	Aureo Augusto Pedreira
69	30	Jayme José Alves
69	29	Maximillian Bosch
69	28	Severino Simplicio de Oliveira
69	7	Otto Luiz Burlier da Silveira
69	8	Otto Luiz Burlier da Silveira
69	8	Otto Luiz Burlier da Silveira
69	24	Gaspar Gil Afonso de J.M.J.P.A. d'Orey
69	33	Manoel da Silva Guerra
69	34	Norival da Silveira Carneiro
69	25	Hilario José Pereira
69	26	" " "
69	32	Zelio Medeiros Rosa
69	4	Carlos José Pereira e outro
69	6	Gerson Pompeu Pinheiro
71	21	Albertino Fonseca
72	4	Mario Ribeiro Pereira
72	5	Angelo Sentucci
72	3	Carlos Lutke Filho
72	6	Manoel Correia Simões
72	7	" "
72	1	Uwenceslau Galera
72	2	" "
72	22	Atala Franco Dias
73	35	Aluizio Barata
73	37	Elmo Bustamante
73	38	Oswaldo Florencio
73	39	Miguel Fernandes
73	40	Lucilio Costa
73	45	Carlos Navarro

LOTES

em prestações mensais a partir de:

2.600,00

Sem entrada, sem juros, a longo prazo

E seja tambem um desses que concorrem a

4 Bolsa de Estudos

1 internacional

3 nacionais

Uma colaboração objetiva da Cia. Imobiliária Santa Cruz, integrada no principio de: Mais Elites para o Brasil!

★

Propriedade da
COMPANHIA IMOBILIÁRIA SANTA CRUZ

HOJE E AMANHÃ
Coretores no local
Estrada do Galeão - esquina Rua Cambaúba, 480
DIARIAMEMTE
Av. Graça Aranha, 182-3.° - Fone 32-4040

RONDA POLICIAL

Consequencias do temporal que desabou sobre a cidade

Inundados vários bairros, paralisando o tráfego e causando prejuízos — Mais de 300 casos atendidos pelas turmas da Light —. Cooperação do Corpo de Bombeiros

O forte temporal que, ontem, á noite, desabou sobre a cidade, causou um colapso no transito em geral. As aguas inundaram varios trechos, ganhando o interior das casas (residencias e estabelecimentos comerciais), causando alguns prejuizos. Como sempre, os esgotos não deram vasão ao caudal de agua, por se encontrarem entupidos.

INTRANSITAVEIS

As zonas mais sacrificadas pela enchente foram a denominada "Cidade Nova", compreendendo o Mangue e Catumbi; praça da Bandeira, Andaraí, Saude, ruas do Resende, Lavradio, Sacadura Cabral, avenidas Mem de Sá, Gomes Freire, e Rodrigues Alves, no Centro, além das avenidas Brasil e Suburbana, que servem a Zona Norte. Onibus, auto-lotações e bondes, impedidos de transitarem, estacionaram em longas filas, aguardando que as aguas se escoassem. Após duas horas de espera, tudo voltou a normalizar-se.

AÇÃO DOS BOMBEIROS

Felizmente, não houve nenhum caso grave. Os bombeiros atenderam a três casos, de menor importancia. O primeiro foi na avenida Henrique Valadares, 75, 2. andar, onde uma calha, entupida, alarmou os moradores; tambem correram para a rua do Riachuelo, 331, onde houve um curto-circuito nas instalações, e, finalmente, estiveram na Loja Ducal, na praça Tiradentes, que foi invadida pelas aguas.

MAIS DE 300 CASOS

A chuva interminente, como já dissemos, afetou o sistema de iluminação da cidade. Varias turmas da Light atnderam a mais de 300 casos, na maioria em residencias particulares, por falta de energia. Os bairros de Laranjeiras e Santa Teresa ficaram completamente ás escuras.

TENTANDO ENGANAR A POLICIA:

Vigarista deu queixa contra as vítimas

Tudo esclarecido e desmascarado o espertalhão

Quem apresentou a queixa foi Nicanor Machado Lopes, da firma falida Costa Lopes, Tavares & Cia. (rua Lopes de Souza, 39, praça da Bandeira), contra José Chaves Cavalcante e José Felipe Chaves, responsaveis pela firma em organização "Industria de Ferro Batido Artico Ltda." (rua Propicia, 12, Engenho Novo).

Alegou Nicanor, na Delegacia de Roubos e Falsificações, que fôra lesado em 150 mil cruzeiros por aqueles, antes de entrar em atividade legal a firma que fundaram.

Entrando em investigações, ficou apurado que o queixoso é realmente o acusado, pois recebera dos dois a importancia de 100 mil cruzeiros, a fim de transferir as máquinas existentes no endereço de sua firma, ocasião em que alugaram a loja do Engenho Novo, onde Nicanor adquiriu vergalhões de ferro e outros metais do padre Oliverio Kramer, vendendo-os, imediatamente, á vista, ficando a responsabilidade para a firma.

Além disto, Nicanor não transferiu as máquinas, que continuaram sendo de sua propriedade.

José Felipe e José Cavalcante não passam, assim, de vitimas do espertalhão, que ainda procurou complicá-los.

Nicanor é elemento de péssimos antecedentes criminais, só tendo emitido cheques sem fundos, bem como de falencias fraudulentas.

Vitima de queda

Vitima de queda, em sua residência, foi medicado, no Pôsto de Assistência do Meier, ontem, á noite, o menor Celso, de 7 anos, filho de Francisco Romano de Souza, (rua Satu, 209), que apresentava forte contusão no frontal, com suspeita de fratura. Depois de medicado, foi removido para o H.P.S., onde ficou internado.

Para fugir ás sevicias dos policiais fluminenses, o preso atirou-se da sacada da Delegacia

Queriam que êle confessasse furtos que não praticou — Pedidas providências ao Secretário de Segurança do Estado do Rio

Na madrugada de ontem foi detido, pela ronda da Delegacia de Vigilancia e Capturas, de Niterói, em Icaraí, o individuo Agenor José Albino, de 20 anos, sem profissão e residencia.

Ao ser conduzido ao cartorio daqueladaquela Especializada, no 1º andar da Secretaria de Segurança, a fim de ser autuado por pôrte de arma (faca), Agenor desvencilhou-se do investigador que o conduzia e, em seguida, atirou-se ao solo, indo cair no patio interno da referida Secretaria.

Em consequencia, sofreu fratura do braço esquerdo, escoriações ligeiras pelo corpo, sendo medicado no Hospital Antonio Pedro e recambiado áquela Delegacia.

A versão da policia é que Agenor tentou suicidar-se, fato que foi testemunhado por varias pessoas que ali se encontravam na ocasião.

Segundo declarações de Agenor, foi ele preso, quando se achava em companhia de sua namorada.

Na Delegacia de Vigilancia, foi espancado para confessar furtos e roubos que ele nunca praticou.

Tentou escapar, mas foi dominado e novamente espancado. Aproveitando-se de uma folga de seus espancadores, num gesto de desespero, atirou-se ao solo.

Um irmão da vitima solicitou providencias ao secretario de Segurança.

Desaparecido, há dias, o professor deixou uma carta, pedindo que jogassem seu corpo no mar

Endereçada a missiva ao chefe de Polícia — Teria se suicidado

A arrumadeira Margarida Azevedo, ao fazer a faxina no quarto ocupado pelo professor Edmundo Doener, de 65 anos, ali na pensão da rua Santa Luzia, 762, deparou com uma carta, resolvendo entregá-la ao patrão, sr. José Masculo, pois, desde o dia 6 do corrente, que não era visto o tradutor juramentado, poliglota conhecido, e que gosa de grande conceito social. Comunicado o fato ao 5.º distrito rumou para o local o comissário Osvaldo Carvalho, constatando que a missiva do desaparecido é dirigida ao chefe de Policia, solicitando que seu corpo seja lançado ao mar, pois — asseverou o missivista — ia desertar da vida. Efetuado o registro, estão sendo realizadas diligências para apurar o destino do professor Edmundo Doener.

CORTANDO OS CEUS, COMO UMA FOLHA SECA

DISCOS VOADORES EM SÃO PAULO E PERNAMBUCO

Aracatuba e Belém de São Francisco visitadas pelas estranhas aeronaves

ARAÇATUBA, Est. de São Paulo, 10 (Meridional) — Um "disco voador" foi visto nos céus desta cidade, na direção sudoeste-noroeste. O movimento do "disco" assemelhava-se a uma fôlha sêca, mudando alternadamente para uma parte escura e depois uma parte ofuscante. Estava sob nuvens e desapareceu depois de 3 minutos. As pessoas que o viram são funcionários da Secretaria da Fazenda, região de Araçatuba, a saber: João Navarro Arcelis, Armando Vinticinqui, Geraldo José Santos e Ademar Casimiro dos Santos.

SOBREVOARAM O INTERIOR DE PERNAMBUCO

RECIFE, 10 (Meridional) — Noticias procedentes de Belém de São Francisco, informam que ontem, mais ou menos ás 17.35, foi visto, cruzando os céus, em direção ao sul, um corpo estranho em forma de "disco voador", apresentando bordas intensamente escuras e centro mais ou menos claro, desenvolvendo grande velocidade. O fato foi verificado por várias pessoas, merecedoras de crédito.

Inaugurado o novo sistema de policiamento da cidade

Ontem dia 10, á tarde, em solenidade publica realizada em frente á sede do 2º D.P., á rua Hilário de Gouveia, foi inaugurado o novo sistema de policiamento ostensivo da cidade, com rádio-transito e ciclismo policial.

Ao ato estiveram presentes, alem do coronel Menezes Cortes, chefe de Policia, o coronel Ururahy Magalhães comandante da Policia Militar altas patentes do Exercito e da Policia bem como autoridades do D.F.S.P.

Nessa ocasião usaram da palavra, realçando a significação do acontecimento, o chefe de Policia e o comandante da P.M., que não ocultaram o interesse de que estão possuidos de assegurar a população carioca maior proteção e tranquilidade. O coronel Ururahy Magalhães fez sentir ainda o seu propósito de estender aos demais bairros e suburbios do Rio a nova modalidade de policiamento, desde que o mesmo apresente os resultados esperados.

A preferência dada á Copacabana, como campo experimental da iniciativa, se justifica por se tratar de um dos pontos de maior densidade demográfica, capaz de propiciar, ás autoridades, melhor observação dos resultados decorrentes da inovação.

O ESTRANHO CASO DO SACERDOTE DE TAMBAÚ

MULTIPLICOU A COMIDA
ALIMENTOU 30 ROMEIRO

Não quer avistar-se com jornalistas o padre Donizetti Tavares de Lima — Um caramanchão para abrigar os que o procuram

TAMBAU', 9 — (Dos enviados especiais do DIARIO DA NOITE) — Se não tivessemos tido a oportunidade de defrontarmos com algumas das pessoas ligadas a um novo e assombroso caso que acaba de ocorrer nesta cidade, e que envolve mais uma vez o nome do padre Donizetti Tavares de Lima, certamente esta reportagem não poderia ser divulgada da maneira como vamos fazer, tal o ineditismo que cerca este acontecimento.

Já há dias divulgamos o caso de um senhor que tendo sido um dos responsaveis pela saida, um tanto brusca, do padre Donizetti da cidade de Vargem Grande, ficou doente e esteve agonizante, durante varios dias e somente veio a falecer depois que o bondoso padre lhe ministrou a extrema-unção, perdoando-lhe o mal que muitos anos lhe havia feito. Mas no mesmo instante em que o padre era visto em Vargem Grande por algumas pessoas da familia do doente, estava ele nesta cidade orando a Hora da Ave Maria.

Não menos assombrosa é a historia que passamos a narrar.

OS FAMINTOS

Numa manhã de novembro passado chegaram a esta cidade, procedentes do interior do Estado de Minas, cerca de 30 romeiros. Entre estes estavam alguns doentes que traziam consigo essa inenarravel fé que tem produzido assombrosas curas. Haviam viajado bastante e estavam famintos, sujos e cansados, porém, na fila dos que seriam recebidos pelo padre. Depois que o pároco lhes ministrou a benção, verificou-se que aqueles desgraçados que estavam enfermos continuavam ainda doentes. Não houve, entre êles, um só caso de cura.

— "Padre — disse aquele que parecia ser o chefe da caravana — nós somos quase trinta pessoas, temos algum dinheiro, estamos com fome e embora tivessemos já percorrido toda a cidade, nada encontramos para matar nossa fome. Os que chegaram antes de nós, nos poucos lugares daqui onde se pode comer, comeram tudo e nada nos restou. Não sabemos o que fazer".

O MILAGRE DA REPRODUÇÃO DA COMIDA

O bom padre levantou o braço direito, esticou o dedo indicador e lhe disse:

— "Vá naquela casa — e apontou a residencia do sr. Manoel Ribeiro, aqui residente na praça Antonio Lapa, 46, e peça á boa senhora que lá reside que lhes dê comida. Ela atenderá a todos vocês, porém, como a casa não é muito grande, formem grupos de quatro ou cinco pessoas para sentarem-se á mesa".

— "Um deles bateu na porta da minha casa — disse-nos d. Angelina da Costa Ribeiro — pedindo-me que lhe desse pensão, dizendo-me, ainda, que tinham sido mandados pelo padre e que eles eram bastantes, mas que viriam comer em pequenos grupos. Respondi-lhe que não tinha muito para lhes dar, porque tinha feito comida apenas para seis ou sete pessoas da minha familia, mas que o que tinhamos seria dividido entre nós todos".

E d. Angelina vendo que junto com o seu interlocutor estavam mais alguns homens, mandou-os entrar e colocou-os á mesa. Veio a primeira tijela de feijão, uma grande travessa de arroz bem como uma de picadinho de carne com batatas. Os homens comeram e conversaram. deles ficou para apresentar o novo grupo, que chegou, comeu e saiu satisfeito. Enquanto isso palestravam sôbre o padre. Outros homens e mulheres e crianças foram á casa para alimentar-se enquanto que d. Angelina, sem perceber, completamente despreocupada, toda vez que via faltar comida sobre a mesa, ia á cozinha e enchia novamente os vasilhames.

— Somente depois que o ultimo grupo foi embora — concluiu a mulher, falando ao reporter — é que me percebi que das panelas de onde eu tinha retirado todo aquele arroz, todo aquele feijão e o picadinho, não poderia ter saido tanta comida. Não sei o que sucedeu, mas durante todo o resto do dia e até mesmo até altas horas da madrugada não tive um só minuto de sossego, sossego êsse que só readquiri depois que falei com o padre e expliquei-lhe o sucedido, sem que ele me respondesse uma só das minhas perguntas ou falasse alguma coisa para me consolar".

NÃO HA' COMERCIO DE EXPLORAÇÃO

Completamente avesso á propaganda, continua o padre Donizetti Tavares de Lima evitando contacto dos jornais que para cá tem mandado representantes. Suas portas somente se abrem para receber os que o procuram, movidos pela fé, para dele obterem uma benção, palavras de incentivo ou de esperança.

Nota-se, entretanto, que o bondoso padre cuida particularmente de tudo, inclusive de um fato curioso, ou seja o de evitar que comerciantes menos escrupulosos e de ultima hora, montem barracas, a exemplo do que foi feito em muitas cidades para onde houve afluencia de fieis como neste caso, com os forasteiros que para cá se dirigem.

Logo nos primeiros dias, já quando a fama do padre havia atingido inumeras cidades proximas a esta, algumas pessoas passaram a vender por preços que variavam de sete a dez cruzeiros, garrafas contendo agua de torneira, para que esta recebessem as bençãos do padre. Ciente disso, pediu o bom paroco que a Prefeitura colocasse, diante de sua casa paroquial, uma caixa dagua, o que foi feito, e onde todos se estão servindo sem despesas.

Mandou o prefeito ainda, que fosse feito um caramanchão, em quase toda a extensão do quarteirão da casa do padre, para que ali se abrigassem das intemperies os que buscam esta cidade, onde procuram obter, com as bençãos do padre, remedio para os seus males.

MORTE SUSPEITA — Genoveva Gomes Macedo, cujo entêrro foi sustado

Morte misteriosa de uma senhora numa macumba de Meriti

SUSTADO O ENTERRO PELA POLICIA

A Policia de Meriti sustou o enterro da doméstica Genoveva Gomes Macedo, viuva, de 59 anos (rua Alexandre Vasconcelos, 15, em Vilar dos Teles) por suspeita de que a senhora tenha falecido em consequencia de uma agressão verificada durante uma sessão do "Centro Espirita São Jorge", á rua do Riachuelo, quadra 29, lote 30, na Praça da Bandeira, naquele municipio fluminense.

Populares comentaram que a morta, que vivia maritalmente com Benedito Barbosa de Oliveira, pintor, de 47 anos, residente em Vilar dos Teles, atendera ao convite de Maria da Gloria de Souza, de 25 anos, para frequentar o aludido "terreiro", onde teve morte inexplicavel.

AGRESSÃO

Genoveva faleceu quinta-feira última, ás 19 horas, no "terreiro" do centro, apresentando profundo ferimento no cranio, produzido por instrumento cortante. A policia removeu o corpo para o necroterio.

Foi aberto rigoroso inquérito, sendo detidos, para averiguações, além da dona do "terreiro", Maria da Gloria de Souza, a "cambona" Helena Pereira Barbosa, de 32 anos, moradora na rua Itapitú, 41, em Andaraí.

Praticamente esclarecido o crime da Av. Pres. Vargas

Já identificados os matadores do jovem diarista da Aeronáutica — Um dêles, alcunhado "Setenta", é indivíduo de péssimos antecedentes criminais — Ainda foragidos

Está praticamente esclarecido o crime de que foi vitima, o funcionário da Aeronáutica, Valdir Rabelo, abatido a tiros, anteontem, na esquina da Av. Presidente Vargas com a Praça da Republica. O crime, a principio, estava envolto em denso mistério, muito embora houvessem várias testemunhas de vistas, que, no entanto, não conheciam os protagonistas.

Conforme divulgamos, a vitima viajava no auto de praça chapa 4-46-16, dirigido pelo motorista Silvio Pinto Ribeiro, procedendo da rua Machado Coelho. Aconteceu que, segundo apuraram as autoridades do 13.º distrito este carro fôra seguido por outro veiculo, de n.º 4-93-40, dirigido pelo motorista Milton Ferreira Neves, no qual viajavam dois individuos. Aproveitando-se da parada do auto em que estava Valdir, no sinal do cruzamento, e após ligeira troca de palavras, os desconhecidos desfecharam-lhe uma saraivada de tiros e fugiram, em seguida, no mesmo auto que os conduziu.

INOCENTADO

O motorista Milton Ferreira Neves, que conduziu os assassinos, após deixá-los na rua Figueira de Melo, sob ameaça de morte, compareceu a delegacia do 13.º distrito, a fim de prestar declarações. A principio, suas declarações foram de certo modo suspeitas; todavia, com o desenrolar das investigações, as autoridades chegaram, á conclusão de que êle nada tinha com o fato.

IDENTIFICADOS

Com as declarações dos motoristas, e mais um sargento do Exercito, que tambem assistiu ao crime, prosseguem as autoridades nas diligências, a fim de identificar os matadores.

Ontem, compareceu á delegacia do 13.º distrito, Esmeralda do Nascimento, residente á rua Frei Caneca, que declarou que alí fôra julgando estar seu marido, Esmeraldo Nascimento, envolvido no crime de que foi vitima o funcionário da Aeronáutica.

Adiantou, ainda, que, ao saber do crime pelos jornais, ligou um fato a outro. Na tarde de anteontem, seu marido que dela está separado, há dias, chegou em casa apressado e um tanto nervoso, e, sem maiores esclarecimentos, arrumou algumas peças de roupas e saiu tomando um carro que o aguardava em frente á residência. A essa denuncia, as autoridades juntaram o depoimento do motorista Milton Ferreira, o qual disse ter parado na rua Frei Caneca, enquanto um dos criminosos saltara e, rapidamente, retornára. Apuraram as autoridades que o outro individuo, de cor parda, autor dos disparos, é o individuo conhecido pelo vulgo de "Setenta", perigoso elemento, frequentador da zona do baixo meretricio. As diligências prosseguem e acredita a policia que, dentro de poucas horas, tudo estará devidamente esclarecido e presos os assassinos.

DESVIAVA O DINHEIRO DA FIRMA EM QUE ERA CAIXA

DESFALQUE DE UM MILHÃO

Encerrado o inquérito sôbre o vultoso alcance — Não foi recuperado o dinheiro

SAO PAULO, 10 (Meridional) — Há tempos a firma "Músicas e Instrumentais, Casa Manon S.A.", estabelecida á rua da Boa Vista, 280, requereu ao secretario da Segurança Pública abertura de inquérito policial contra Maria de Lourdes Cestari, ex-caixa da firma, de 32 anos presumiveis, desquitada, acusando-a de apropriação indébita de Cr$ 1.224.522,00. Como se verificou da queixa, Maria de Lourdes Cestari praticou o alcance quando exercia as funções de caixa, entre o periodo de 1º. de janeiro de 1949 e 18 de agosto de 1952, ocasião em que teve que abandonar o emprego em virtude de ter sido descoberto o delito.

O inquérito teve andamento na 1.ª Delegacia de Policia, onde foi feita farta prova contra a empregada desonesta que, não obstante, procurou negar veementemente a autoria do crime. Consta dos autos o material exibido pela firma queixosa que foi examinado pelo Instituto de Policia Técnica.

O inquérito em questão acaba de ser encerrado e hoje distribuido no Forum Criminal. A criminosa foi qualificada nos autos sob n. 1.528.208, do Registro Geral do D. I. Não foi recuperada qualquer parcela da importancia desviada.

Não é mais tenente

EXPULSO DO EXERCITO

O gabinete do ministro da Guerra forneceu, ontem, a seguinte nota á imprênsa:

"Tendo aparecido no noticiario policial dos jornais dos últimos dias, um caso de chantagem em que aparece envolvido um individuo, Celso Barreto Ramos, dado como 2.º tenente do Exército, o gabinete do ministro da Guerra informa tratar-se de um ex-2.º tenente intendente do Exército que, tendo sido declarado indigno do oficialato, com perda do respectivo posto, pelo Superior Tribunal Militar, teve a sua carta-patente cassada, por decreto do presidente da República, de 18 de setembro de 1951, publicado no "Diário Oficial" de 6 de outubro do mesmo ano."

O feirante teve a perna amputada

Com esmagamento da perna direita, deu entrada, ontem, no H.P.S., o feirante José de Oliveira Ferro, de 33 anos, casado, (rua Conde de Leopoldina, 304, casa 16).

Inquirido pelo investigador ali de serviço, declarou que viajava como "pingente", num bonde linha 57, conduzido pelo motorneiro regulamento 7.336, e, ao passar o elétrico pela rua Figueira de Melo, o motorneiro não deu aviso de um caminhão que estava estacionado junto ao meio-fio, defronte ao prédio n.º 220. Em consequência, teve ele sua perna imprensada entre o bonde e o veiculo estacionado.

Aos gritos da vitima, acorreram vários passageiros, que fizeram parar o bonde, enquanto que o motorneiro, aproveitando-se da confusão, fugiu.

Socorrido no Pronto Socorro, o feirante sofreu amputação da perna atingida. O caminhão que deu margem ao lamentavel acidente pertence ao Ministério da Educação, chapa numero 9-3932.

As autoridades do 16.º distrito registraram o fato.

Atropelado o ancião

Vitima de atropelamento, na rua Senador Pompeu, esquina da Praça Cristiano Otoni, ontem, á tarde, foi socorrido e internado no Hospital de Pronto Socorro, o ancião Vicente de tal, de 90 anos, italiano, procedente de Três Corações, Estado de Minas, que se achava de passagem por esta capital.

O desventurado velhinho que sofreu traumatismo do cranio, com fratura, foi medicado, permanecendo em estado de choque.

As autoridades do 11.º Distrito tomaram conhecimento do fato.

Capotou o "Jeep", ferindo os soldados

Espetacular capotagem, com um "jeep" da Aeronautica, verificou-se, ontem á tarde, na Avenida Salgado Filho, defronte ao quartel da 3ª Zona Aerea. Em regular velocidade trafegava por aquela arteria o "jeep" chapa 401, dirigido pelo soldado daquela corporação, Jairo Marquezini, que, ao tentar uma manobra rapida, desgovernou-se, capotando varias vezes.

Em consequencia, sairam feridos os ocupantes do transporte, que eram os seguintes, todos soldados da Aeronautica: Petronilho de Abreu Pereira, de 20 anos (rua Afranio José Amaral, 42, em Magé), fratura do braço esquerdo e contusões; Altair Souza Lima, de 19 anos (quartel da corporação), fratura da clavicula esquerda e contusões; Manoel Alves Peixoto, de 19 anos (quartel da corporação), fratura da clavicula e contusões; João da Silva, de 21 anos (rua Brigadeiro Delamare, 187), contusões pelo corpo; Roque José de Souza, de 23 anos (quartel da corporação), traumatis do cranio, com suspeita de fratura, alem de contusões pelo corpo, e finalmente, o motorista, que sofreu contusões e escoriações generalizadas.

Conduzidos ao Hospital de Pronto Socorro, foram ali medicados e, em seguida, removidos para o Hospital da Aeronautica. O comissario do 5º distrito registrou o fato.

FUGIRAM DE BARRA DO PIRAI — As menores Luci de Paiva, de 15 anos, e Neusa Maria, de 13 anos, que tem o apelido de "Paulistinha", fugiram de casa, na cidade Piraí, havendo desconfianças de que teriam se encaminhado para esta capital. Qualquer informação poderá ser dada pelos telefones 22-5608, 32-4818 ou 22-4832. Na foto acima, vemos Luci de Paiva, uma das fugitivas.

FURTOS

A sra. Edith Clark, de Oak Ridge, Estado de Tennessee, EE. UU., apresentou queixa á policia de que sua bolsa fôra roubada quando visitava o Parque Nacional de Smoky Mountain. O criminoso, ou melhor, criminosa, foi identificada imediatamente, mas não será processada.

— Eu parara para ver uma ursa, com seus três filhotes — explicou a sra. Clark — quando, de repente, a ladra se apoderou de minha bolsa e fugiu para o bosque.

A ladra foi a propria ursa.

Na California outro ladrão original furtara uma camionete pertencente ao sr. Vernom Iver, mas a abandonou logo que viu que dentro dela havia... um homem, recentemente falecido.

O sr. Iver é dono de uma agencia funeraria.

AVISOS RELIGIOSO

Os anuncios publicados nesta secção se também irradiados pela RADIO TAMO sem aumento de preço, ás 7 hs. da man

NECROLOGIA

FALECIMENTOS

EMILIA MONTEIRO DA COSTA FERREIRA — Ocorreu ontem, nesta capital, o seu falecimento. O corpo foi inumado ás 15 horas no Cemiterio de São João Batista.

JOSE' PAZOS AMEIJEIRAS — Registramos o seu falecimento, ontem, nesta capital. O sepultamento foi realizado ás 9 horas, no Cemiterio de São João Batista.

MARIA CLARISSE VIANNA BALARINY — Verificou-se ontem, nesta capital, o seu óbito. O sepultamento foi efetuado ás 15 horas, no Cemiterio de São João Batista.

EUGENIA DE OLIVEIRA COSTA — Divulgamos o seu falecimento. O corpo foi sepultado ontem, ás 17 horas, no Cemiterio de S. João Batista.

MISSAS

GIUSEPPE PAPA — Celebrar-se-á hoje, ás 9,30 horas, a missa de 7.º dia, em sufragio de sua alma, na igreja da Candelaria.

ALICE HUE CHAVES — Hoje, ás 11 horas, na igreja de S. Francisco de Paula, será oficiada a missa de 7.º dia, em sufragio de sua alma.

ALEXANDRE LAFAYETTE STOCKLER — Na igreja de S. Francisco de Paula, será celebrada a missa de 1.º aniversario do seu falecimento, ás 10,30 horas de hoje, em sufragio de sua

EMILIO PIMENTEL DI VEIRA — Na igreja de S Carmo, será celebrada a 7.º dia, hoje, ás 10,30 hora descanso eterno de sua

ODETTE PACHECO Será celebrada hoje, ás horas, a missa de 30.º igreja de São Francis (Engenho Velho), em sua alma.

CECILIA BRANDÃO SOUZA — Hoje, dia 11 horas, será oficiada a 7.º dia em sufragio na igreja de N. S.

JOSE' MILTON CO GUES — Na igreja de Conceição e Boa Morte brada a missa de 7.º tenção do repouso hoje, dia 11, ás 11,30

JANDIRA DE MIRAND — Será celebrada igreja de N. S. do Carm horas, missa de 7.º fragio de sua alma.

RAYMUNDA CONCEIÇ REIRO — Na Igreja Cruz dos Militares, da a missa de 7.º dia, 11, ás 10,30 horas, pelo eterno de sua alma.

RAUL DE CASTRO — 11, ás 11 horas, na Igreja do Carmo, será celebrad de 7.º dia, pelo descanso de sua alma.

AVISOS FÚNEBRE
EM TODOS OS JORNAIS E RADIOS
RUA RODRIGO SILVA N.º 12 - 1.º andar — Telefo
42-5953 E 42-4901. PLANTÃO NOTURNO - Tel:
ATENDE-SE A DOMICILIO

Maria Inácia Ribeiro de Castro P

(MISSA DE 30.º DIA)

✝

Antonia Ribeiro de Castro Lopes e Dr. Ariosto Rodrigues Peixoto e senho vidam parentes e amigos, para a mi mandam celebrar, na Capela de N. S. to, na Catedral, dia 13, ás 8,30, por alma irmã, tia, mãe e sogra Maria I. Ribeiro tro Peixoto. Antecipadamente agradecem.

Manoel João Gonçalve

(MISSA DE 7º DIA)

✝

BANCO PREDIAL DO ESTADO DO RIO DE JANEI S. A., Diretores, Gerentes e seus auxiliares e a CIA. SEGUROS NITEROI S. A., Diretores, Gerentes e se auxiliares convidam seus clientes e amigos para ass tirem á missa de 7.º dia que, em sufragio da alma de s saudoso Diretor e amigo MANOEL JOÃO GONÇALVE mandam celebrar segunda-feira, dia 13 do corrente, ás 8,30 hor no altar-mor da Igreja de Santa Rita (Largo de Santa Rit Desde já agradecem aos que comparecerem a esse ato religio

Manoel João Gonçalve

(MISSA DE 7º DIA)

✝

BANCO PREDIAL DO ESTADO DO RIO DE JANEI S. A., Diretores, Gerentes e seus auxiliares convid seus clientes e amigos para assistirem á missa de 7.º que, em intenção da alma de seu inesquecivel Dire MANOEL JOÃO GONÇALVES, mandam celebrar s gunda-feira, dia 13 do corrente, ás 8,30 horas, no alt mor da Igreja de Santo Sepulcro, em Cascadura, á Rua San rio, 310, antecipando seus agradecimentos aos que comprecer a esse ato religioso.

Manoel João Gonçalve

(MISSA DE 7º DIA)

✝

BANCO PREDIAL DO ESTADO DO RIO DE JANEI S. A., Diretores, Gerentes e seus auxiliares convid seus clientes e amigos para assistiem á missa de 7.º que, por alma de seu saudoso Diretor e amigo MANO JOÃO GONÇALVES, mandam celebrar segunda-fe dia 13 do corrente, ás 10 horas, na Igreja de N. S. Fátima, á Rua do Riachuelo. Antecipadamente agradecem que comparecerem a esse ato religioso.

Manoel João Gonçalve

(MISSA DE 7º DIA)

✝

BANCO PREDIAL DO ESTADO DO RIO DE JANEI S. A., Diretores, Gerentes e seus auxiliares convid seus clientes e amigos para assistirem á missa de 7.º que, em sufragio da alma de seu dignissimo Dire amigo Sr. MANOEL JOÃO GONÇALVES, mandam lebrar segunda-feira, dia 13 do corrente, ás 8 horas Matriz de N. S. do Desterro, em Campo Grande. Desde já agrad cem aos que comparecerem a esse ato religioso.

Manoel João Gonçalve

(MISSA DE 7º DIA)

✝

BANCO PREDIAL DO ESTADO DO RIO DE JANEI S. A., Diretores, Gerentes e seus auxiliares convid seus clientes e amigos para assistirem á missa de 7.º que, em intenção da alma de seu saudoso Dire e amigo MANOEL JOÃO GONÇALVES, mandam ce brar segunda-feira, dia 13 do corrente, ás 8 horas Capela do Sagrado Coração de Jesus (Casa dos Romeiros) da I mandade da Penha. Desde já agradecem os que se digna comparecer a esse ato religioso.

ECONOMIA PARA O POVO

Critica dos problemas econômicos por **HUMBERTO BASTOS** Membro do Conselho Nacional de Economia

O "GREGORISMO" E O SR. SCHOLETTI

"REPUBLICA DOS GREGORIOS" ficou alcunhada a passada administração pelos erros perpetrados, pelas desonestidades cometidas pelo filhotismo desbragado, pelos privilégios outorgados, pelos favores escusos distribuídos. Fez-se, praticamente, mais uma revolução de quadros — como são em geral as revoluções no Brasil — que culminou com o dramático e lamentável suicídio do presidente Vargas, sôbre quem recaíam todas as culpas. O resto o povo já sabe.

O povo não sabe é que muitas das verdadeiras injustiças da conhecida "República dos Gregórios" são mantidas pela atual administração. O presente govêrno está fazendo vista grossa para uma porção de imoralidades que podem ser tranquilamente sanadas. Ninguém pode negar que é louvável a discreção do presidente Café Filho. Ele não quer, muito dignamente, (e na qualidade de jornalista) fazer uma série de reportagens sensacionais focalizando aquelas debilidades que assinalaram a última administração. Está certo.

Mas está errado o presidente da República quando não exige dos seus ministros — pois estamos num regime presidencialista — a correção de certas irregularidades que, naquele momento, escandalizaram — e ainda escandalizam — a quantos delas tomaram conhecimento.

O caso Scholetti ainda se encontra aí desafiando o govêrno. Existe um cidadão de nacionalidade italiana: Máximo Scholetti. Muito tempo trabalhou, sob contrato, na Embaixada brasileira na Espanha. Depois, tendo sido constatados fatos reprovaveis, Scholetti foi dispensado. Passou, então, a operar em Paris. Ali teve oportunidade de prestar favores, os mais convenientes, a várias personalidades brasileiras que iam à capital francêsa em confortadoras vilegiaturas.

Gentileza vai, gentileza vem — "politesse" aqui, "politesse" acolá — e o nosso Scholetti consegue outro contrato no consulado geral do Brasil na França. Até aí pouca coisa a criticar, desde que se saiba que auxiliar contratado de consulado é uma função equivalente a contínuo. Mas Scholetti tem os seus segredos. E' homem de blandicias irresistiveis. Casou-se com uma senhora francêsa. Suas ambições foram crescendo: tornou-se amigo do sr. Benjamin Vargas.

Veio a lei, criando os cargos de Ministros de Assuntos Econômicos no Exterior. O argumento supremo para a aprovação da lei foi o de que era necessário aparelhar a nossa diplomacia, dando-lhe um quadro de técnicos para cuidar, principalmente, dos problemas magnos do comércio internacional do Brasil.

Pouca gente sabe que o nosso comércio internacional é desorganizado. E os novos diplomatas iriam ter essa elevadíssima missão de contribuir, de modo prático, para dar estrutura ao comércio exterior do nosso país. Aí o sr. Benjamin Vargas entrou com o seu candidato para um dos cargos de Ministros de Assuntos Econômicos do Brasil no estrangeiro. Quem buscou, o sr. Benjamin? Um técnico em problemas econômicos, um elemento credenciado para o posto, uma figura nacional que, reconhecidamente capaz, desempenhasse a alta função? Não, leitores. O sr. Benjamin Vargas propôs Máximo Scholetti, brasileiro naturalizado e auxiliar contratado do consulado do Brasil em França. Desmoralizou o cargo e infringiu a lei porque, para tal função, somente pode ser nomeado brasileiro nato.

Todos os diretores de departamento de pessoal — inclusive o do próprio Itamarati — sabem que o sr. Scholetti não deve ocupar semelhante posto. E o sr. Raul Fernandes também sabe que, dentro de um periodo probatório de dois anos, é fácil demitir o sr. Scholetti, sem o receio de cometer-se uma injustiça. Mas acontece, segundo se afirma, é que o sr. Raul Fernandes também recebeu "gentilesses" do sr. Scholetti e ficou rendido às suas blandicias. Daí a sua recente atitude silenciosa. Mantém a irregularidade que veio da "República dos Gregórios", essa figura impar das nossas letras juridicas intervencionais que surgiu da revolução — do sangue, das lágrimas e da morte — para consolidar e compor, com sua autoridade e sua austeridade e sua cultura, o novo govêrno.

Afinal de contas para que tantas apreensões, tantas manchetes de jornais, tanto discurso, tanta conspiração? Para que o sr. Getúlio Vargas morresse? Não. Tudo foi feito para moralizar a República, para que um cidadão de côr chamado Gregório Fortunato não desse ordens a ministros e para que um falso ariano e falso brasileiro não fosse nomeado ministro.

O sr. Raul Fernandes, orgulho de nossas letras juridicas, precisa dar uma satisfação ao povo que ainda está perplexo, a perguntar: "Para que tanto barulho"? Não se compreende que Raul Fernandes ratifique um apadrinhamento de Benjamin Vargas. Será possivel que Scholetti tenha tais habilidades para impressionar e conquistar figuras tão antagônicas, personalidades tão diferentes, levando-as a cometer a mesma injustiça a seu favor? Isto é que precisa ser explicado.

Que o sr. Benjamin Vargas protegesse Scholetti, nada temos a estranhar porque o irmão do ex-presidente apresentou muitas dessas fraquezas em prejuízo da moralidade administrativa. Mas, não compreendo — repito — é que o sr. Raul Fernandes, começando a sua integridade e a sua tradição, conserve a imoralidade, que representou na época — e continua representando — um verdadeiro escárneo à Casa do Rio Branco.

Scholetti diplomata, Scholetti ministro, Scholetti no "Anuário do Ministério das Relações Exteriores", Scholetti na alta sociedade francêsa representando o Brasil. Scholetti condecorado, Scholetti chamando Ciro Freitas Vale, Mendes Viana, Caio Melo Franco — "DE VOCÊ"! Oh! Barão, Barão do Rio Branco, onde estais!!

MATERIALISMO VERSUS ESPIRITUALISMO

O GRANDE EMBATE DO SÉCULO

DR. LEVINDO MELLO

(Médico e presidente da Sociedade de Medicina e Espiritismo do Rio de Janeiro)

(LXIV)

Continuando o relato do interessante caso anterior, de "cura [illegible]" pela Fé viva em Deus, — devo acrescentar que se [illegible] de "Ulcera do duodeno", séria, rebelde, resistindo a o tratamento moderno, tendo sido aconselhada operação cirúrgica, como último recurso.

Cansado de tratamentos e remédios, durante três longos e [illegible] anos, já desesperançado, — o sr. Moreira de Souza [illegible] apelar resolutamente, com Fé viva em Deus e nos Es[illegible] do Senhor, — a fim de obter sua cura sem as intervenções cirurgicas, preconizadas como salvadoras.

E começou, então, à tarde, às Ave-Marias da Hora Radio[illegible], a orar com muita confiança e com muita concentração, [illegible] a Deus a misericórdia de um grande alivio, caso a [illegible] lhe fosse vedada; e o fazia todos os dias, com a mesma [illegible] e a mesma humildade, aguardando a ação curadora [illegible] Mensageiros de Jesus, sem desespêro, com profunda con[illegible] de que seria agraciado.

No trigésimo dia de sua firme concentração, sentiu, pela [illegible] vez em tôda a sua vida, todo o corpo magnetizado por [illegible] curadores do Espaço sideral, com uma agradabilíssima [illegible] estranha, suave, benfazeja, que jamais sentira, e que [illegible] da cabeça aos pés, totalmente, — dando-lhe uma [illegible] desconhecida até então, uma calma, uma euforia, um [illegible], que o fazia realmente venturoso. Finda a concen[illegible] religiosa, estava o sr. Moreira de Souza "radicalmente [illegible]", em poucos momentos, sem intervenções operatórias, [illegible] medicamentos, sem dores, sem perigos, sem despesas! E [illegible] então, a comer de tudo, sem a menor dieta, e até hoje, [illegible] depois do fato supranormal, extraordinário mesmo, [illegible] excelente saude, sem o menor sintoma de Ulcera [illegible].

— Desde os primórdios da vida humana e animal na Ter[illegible] os mensageiros de Deus, que são os Espíritos de Luz, [illegible] curando os doentes, os enfermos, os fracos, os afli[illegible] sofredores, — mas, naturalmente, só quando o Alto lhes [illegible] a Misericórdia, dentro dos superiores e insondáveis [illegible] da Absoluta Justiça e da soberana e divina Sabedoria.

SE O GOVÊRNO QUISESSE POR O DEDO NO FOCO DE INFECÇÃO DO ABASTECIMENTO DE PEIXE À CIDADE

Desapareceram do mercado os peixes de primeira categoria. Os seus preços são exorbitantes

O SEGREDO DOS ALTOS PREÇOS NA GANG DO ENTREPOSTO OFICIAL

CINISMO E CORRUPÇÃO

Não há duvida que é grande a especulação na Capital Federal. Em toda parte onde haja qualquer comércio que possa oferecer lucro facil, é logo usada qualquer espécie de expediente, a fim de ludibriar o povo com preços escorchantes. Podemos mesmo afirmar que há em quase todos os setores uma verdadeira contaminação pela ganancia descabida, facilitada naturalmente, por uma fiscalização defeituosa de quem de direito.

Então, nessa época de festas natalinas, a desonestidade é desenfreada.

DIARIO DA NOITE tem percorrido todos os recantos da cidade observando o que ali se passa, inclusive indagando as razões do aumento constante, quase diário, de todos os produtos, principalmente aqueles essenciais à população.

Ainda hoje a nossa reportagem esteve sondando o comércio do peixe, atendendo a sua ausência quase que inteiramente do mercado interno e que quando aparece, é por preço proibitivo à bolsa do povo. E fômos informados então de coisas inacreditaveis.

ONDE O ENTREPOSTO ENTRA EM CENA

O Entreposto Federal de Pesca é o órgão encarregado de controlar todo êsse comércio na cidade, no que diz respeito à distribuição da referida mercadoria, havendo para isso uma tabela de preço para os atacadistas. Pois bem, não se encontra peixe nem com [illegible] em parte alguma e o motivo foi facil apurar. Assim, fômos informados que o Entreposto não fazendo obedecer aquela tabela oficial, não possibilita que o comerciante compre o produto sob pena dêsse mesmo comerciante ter que vendê-lo também fora do tabelamento. Daí porque, percorrendo o Mercado Municipal, constatamos apenas a existência de pescado de segunda categoria, como sejam corvina, tainha, sardinha, cavalinha, enxova, etc. os quais ainda são adquiridos no Entreposto por um preço razoavel. Não vimos à venda, o peixe fino, como sejam robalo, namorado, linguado, badejo, pescada e outros, cobrados naquele mesmo Entreposto por preços absurdos, na sua maioria exportados pelos donos dos barcos principalmente para São Paulo onde o respectivo tabelamento não é respeitado. Assim aquela repartição se omite completamente.

NAO ADIANTA PROTESTO

O camarão, que tabelado no Entreposto por Cr$ 25,00 o quilo, é ali mesmo adquirido pelo comerciante até pela importancia de Cr$ 60,00, conforme verificamos esta manhã. Acontece que êsse mesmo camarão pela tabela do comerciante, ele tem que ser vendido pelo preço de Cr$ 30,00. Como pode ser? Se o comerciante protesta, não recebe a mercadoria, sob a alegação de que já está tudo vendido. E isso tudo é de difícil comprovação, pois nas guias constam sempre os preços tabelados...

Agora um contraste. É rigorosa a fiscalização, segundo observamos, no Mercado Municipal, por parte da Delegacia especializada, cujas turmas ali aparecem duas ou três vezes por dia, campanha, aliás, digna de todo o elogio mas que infelizmente, não é suficiente, uma vez, que o grande mal vem justamente de cima.

Acham mesmo os comerciantes do Mercado que, a título de experiência, devia ser abolido o sistema de tabelamento pois a livre concorrência, acreditam, baixaria os preços do pescado.

Eis aqui o que apuramos a propósito do comércio de peixe, e que reputamos escandaloso. Com a palavra as autoridades competentes.

Possibilidades economicas do Territorio do Guaporé

A criação do Território do Guaporé, em setembro de 1943, veio contribuir para tornar mais útil à economia do país uma região que, até fins do século passado permanecia quase desconhecida. A construção da Estrada-de-Ferro Madeira-Mamoré, em pleno "ciclo da borracha", dera impulso inicial ao desenvolvimento dessa área, sustado pela derrocada de sua economia básica. A exceção do Amapá, foi o Guaporé a Unidade da Federação que apresentou o mais elevado índice de crescimento demográfico de 1940 a 1950. Sua população, estimada em 46 mil habitantes (julho de 1954), duplicou nestes quinze anos de existência autônoma.

A extração de borracha continua sendo a principal fonte de riqueza do Território e, conforme se vê da monografia Território do Guaporé, elaborada e distribuida pelo Conselho Nacional de Estatística, vem experimentando considerável incremento. Basta assinalar que essa Unidade produz atualmente 20% de tôda a borracha do Brasil, quando em 1944 sua quota não chegava a 4%. Em 1951, importantes depósitos diamantíferos foram descobertos em Rondônia, atraindo grandes levas de garimpeiros; em seu solo há, também ouro de aluvião, bauxita, mercúrio, cristal de rocha e, [illegible] grandes levas de garimpei[illegible] e sua pecuária, no entanto, são ainda rudimentares.

O rio Madeira é navegável por embarcações de grande calado, de Pôrto Velho até sua embocadura no Amazonas. De Pôrto Velho até Guajará-Mirim se estendem os 366 quilômetros de trilhos da Madeira-Mamoré. Dessa articulação da ferrovia com o trecho navegável do Madeira se obtém uma excelente via de escoamento da produção e de acesso ao Atlântico, que serve não só o vale madeirano como também as regiões fronteiriças da Bolívia.

Mais de 6 milhões de porcos abatidos em 1952

No ano passado foram abatidos, em todo o país, 6.207.356 suínos, contra 6.140.235 em 1952. O abate compreende porcos e leitões.

Segundo informa o Serviço de Estatística da Produção, do Ministério da Agricultura, os maiores algarismos pertencem aos seguintes Estados: Rio Grande do Sul, 1.936.294 suínos abatidos; Minas Gerais, 929.708; São Paulo, 838.385; Santa Catarina, 571.674; Paraíba, ... 495.327; e Bahia, 273.754.

Distribuição de enxertos de pessegueiros

A partir de 1952, 22.543 enxertos de pessegueiros foram distribuidos a fruticultores registrados no Ministerio da Agricultura pela Estação Experimental de Pelotas, no Rio Grande do Sul.

Mais de 18.766 enxertos dessa valiosa rosácea frutífera já estão preparados para a distribuição no proximo ano.

A maior e melhor coleção de variedades de pessegueiros, em numero de 149, encontra-se naquela Estação do Ministerio da Agricultura, que as vem submetendo a uma série de estudos.

CAPITALISMO OU COMUNISMO: OS MUNDOS QUE NOS SEPARAM

O CAPITALISMO NA AMERICA

SOB FORMA DE CARTAS a um amigo que ficou na Europa, Frederick Martin Stern escreveu um dos mais admiráveis e lucidos depoimentos estabelecendo comparações e contrastes entre os dois sistemas sociais em que hoje se divide o mundo o capitalista e o comunista. Adquirindo os direitos de tradução e publicação desse extraordinario livro, que provocou emoção poderosa na Europa e nos Estados Unidos, constituindo um dos maiores sucessos dos últimos tempos, DIARIO DA NOITE o está publicando em capitulos.

PROBLEMAS DE DISTRIBUIÇÃO

CAPITULO 13.º

Frederick Martin Stern

Continuação:

Outro exemplo que me ocorre é o do sócio de uma firma que instalou o sistema de calefação em nossa casa. Esse homem muita vez chegou de macacão, carregando uma grande chave inglesa, para trabalhar na instalação. Quando lhe perguntei se êle sempre trabalhara nessa espécie de serviço fiquei estupefato: êle me disse que estudou para o Ministério Público, tendo passado muitos anos como corretista. Interessante tambem é o caso do bombeiro hidraulico da vizinhança. Ele faz todo o trabalho, mas já foi o dono de uma grande companhia de instaladores de tubulações hidráulicas, com muitos empregados. Esse homem tambem toca guitarra com muita alma, realizando com frequência concertos na nossa cidade!

O trabalho duro é um molde de vida universalmente aceito neste país. E essa é uma das razões para o trabalhador americano não se sentir injustamente sobrecarregado. Por outro lado, êles também têm sua parte completa de lazer — antes um privilégio dos bem aquinhoados e uma das caracteristicas da superioridade social.

Disse Marx no seu *Capital*: "Na sociedade capitalista, o tempo vago é adquirido por uma classe pela conversação da vida inteira das massas em horas de trabalho". Talvez Marx tenha retratado corretamente as condições européias de seu próprio periodo. Mas eu te posso garantir que, nos Estados Unidos, com a semana de trabalho estabelecida em quarenta horas, e com semanas de trabalho ainda mais curtas em muitas indústrias, o lazer é hoje gozado por todos. Com bastante tempo para refrescar tanto o espírito quanto o corpo, o trabalhador ganhou muito em respeito próprio e dignidade.

Além disso, os nossos trabalhadores gozam mais suas horas de lazer com a ajuda das facilidades que antigamente não existiam, ou eram reservadas aos ricos.

Os receptores de rádio, que são aqui mais baratos que em qualquer outro país do mundo, e instalados aos milhões, oferecem diversão, informação, algum alimento ao pensamento e até boa música. Perto de nossas cidades grandes praias e parques públicos foram aprimorados. Pontilhando tôda a paisagem, lugares para pique-nique, com bancos e mesas, frequentemente dotados de fogões bem construidos para churrascadas, convidam as famílias a sairem de automóvel com seus amigos e preparar os alimentos ao ar livre. Aqui, os trabalhadores podem divertir-se sem as despesas e as tentações das tabernas. Até o jôgo de golf que na Europa é um passatempo exclusivo das classes elevadas, está ao alcance da maioria, nos campos das comunidades. Consideráveis fundos públicos foram gastos com essa finalidade.

E as horas de lazer dos trabalhadores não foram livradas do "toque predatório" dos capitalistas americanos. Há mais de 50 anos que os engenheiros e empregadores progressistas sabem que as horas de trabalho mais reduzidas não prejudicam e até melhoram a produtividade de um empreendimento. Num dia trabalho mais curto os homens podem trabalhar com maior velocidade e mais precisão. Isso permite ao manufatureiro empregar máquinas melhores e mais rápidas e aumentar sua produção total.

Ao mesmo tempo, os desperdícios e as rejeições de peças defeituosas diminuem, ganhando o produto em qualidade.

E os automóveis, receptores de rádio e televisão e praças de esportes, campos de golf e facilidades para pique-nique não são ganhos às expensas dos capitalistas. Pensa nos lucros obtidos por nossas indústrias com a venda em massa dêsses produtos de confôrto, Henry, e estou certo de que concordarás em que a estrada que conduz à dignidade humana não tem de ser construida sôbre os cadáveres dos capitalistas.

TRABALHADORES NORTE-AMERICANOS — Um grupo de trabalhadores, de ambos os sexos, ouvindo uma conferencia. Os Est. Unidos provaram que a estrada que conduz a dignidade humana não tem de ser construida sôbre os cadaveres dos capitalistas.

Quanto às relações pessoais entre o rico e o pobre, entre o empregador e o empregado, espero já ter demonstrado eficazmente que a dignidade do trabalhador não é grande problema nos Estados Unidos. Mas poderás estar interessado nas descobertas de dois escritores soviéticos. Em seu livro intitulado "Little Golden América" (1936) — um livro que foi amplamente lido na Rússia e, naturalmente, tinha de criticar severamente o capitalismo americano, — Ilya Ilf e Eugene Petrov frizaram o "interessante fenômeno" da "democracia em intercâmbio entre as criaturas". Embora chamando a êsse fenômeno de coisa" de forma puramente externa" (Ilf e Petrov não se poderão ter esquecido da N.K.V.D.), êles admiraram que o fenômeno "aprimora a dignidade humana".

A êsse respeito, os capitalistas tiveram apenas de abandonar as armadilhas do tipo das sociedades de castas, que se prenderam ao corpo do capitalismo recenascido como a casca do ovo ao corpo de um pinto.

O desenvolvimento americano proporcionou, assim, um constante afrouxamento das diferenças de classes, de um lado, e de outro propiciou a conquista amplamente difundida, das riquezas, da saúde e da segurança social, de liberdade e de dignidade, de educação e oportunidade. E tudo isso não tem e ser atribuido ao sábio planejamento por parte de um "líder", ou ditador, ou de uma casta de "elite", mas às forças interatuantes de nossa sociedade. E não foi conseguido às expensas dos capitalistas ou às expensas de quem quer que seja.

Assim os Estados Unidos provaram que o capitalismo engrandecido com seu respeito pelo valor e pela dignidade do indivíduo, se move em harmonia com a democracia e jamais poderá quebrar a fé que nela se deposita.

(Continua)

Protegendo as crianças contra a cegueira

A cegueira é, a maior tragédia que afeta as crianças nascidas prematuramente. Até que os drs. Jonathan T. Lanman Loren P. Guy e H. Joseph Dancis, da Escola de Medicina da Universidade de Nova York, completaram uma série de estudos sobre o assunto, a causa de tal cegueira era um mistério.

Aqueles cientistas chegaram à conclusão de que era possivel que fosse o excesso de oxigenio ministrado ás crianças prematuras durante suas primeiras semanas de vida a causa da molestia que produz a cegueira e que se denomina fibroplasia retrolental.

Anteriormente, havia uma teoria atribuindo o fato à falta de hormonios femininos, que a criança não poderia receber da mãe, devido ao nascimento prematuro.

Os médicos de Nova York fizeram experiências baseando-se em ambas as teorias. Ao passo que as experiências com hormônios davam resultado negativo, as experiências com oxigênio foram positivas. Trinta e seis crianças receberam o tratamento regular de oxigenio. Oito delas foram atacadas de fibroplasia em ambos os olhos, seis ficaram cegas e possivelmente os outros dois ficaram com a vista prejudicada. Vinte e cinco crinças receberam tratamento com pequenas quantidades de oxigênio e nenhuma delas foi atacada de fibroplasia.

Vem aí o "Saint Marriel" com 24.500 sacos de cimento

Um carregamento de cimento — 24.500 sacos — deverá chegar a esta Capital no proximo dia 16, pelo navio inglês "Saint Marriel", que procede de Antuerpia. Assim, será atenuada a crise de cimento que se verifica atualmente em nosso país, principalmente em S. Paulo.

SINGER

Vendemos otimas maquinas SINGER RECONDICIONADAS das antigas 3 gavetas - 10 anos de garantia - a prazo com entrada de Cr$ 200,00 Temos tambem maquinas novas de outras marcas, com a mesma entrada — RUY MAFRA & IRMÃO - Rua Estacio de Sá, 165-A — Largo do Estacio. — Compramos máquinas usadas. Telefone: 28-7547

laxante suave

MAGNÉSIA FLUIDA de MURRAY

MOLÉSTIAS SEXUAIS – IMPOTÊNCIA

CONSULTAS CR$ 30,00

Tratamento e cura pela hormonoterapia e alta frequencia especifica da velhice precoce da função sexual no homem e na mulher Irritabilidade, fadiga e insônia nos casos indicados Enfermagem a cargo de técnico e profissional diplomado

CLINICA DR SANTOS DIAS

RUA SÃO JOSÉ 50-9.º – Conjunto 908 – Tel.: 32-6230

Horário: Diariamente das 14 às 18 horas

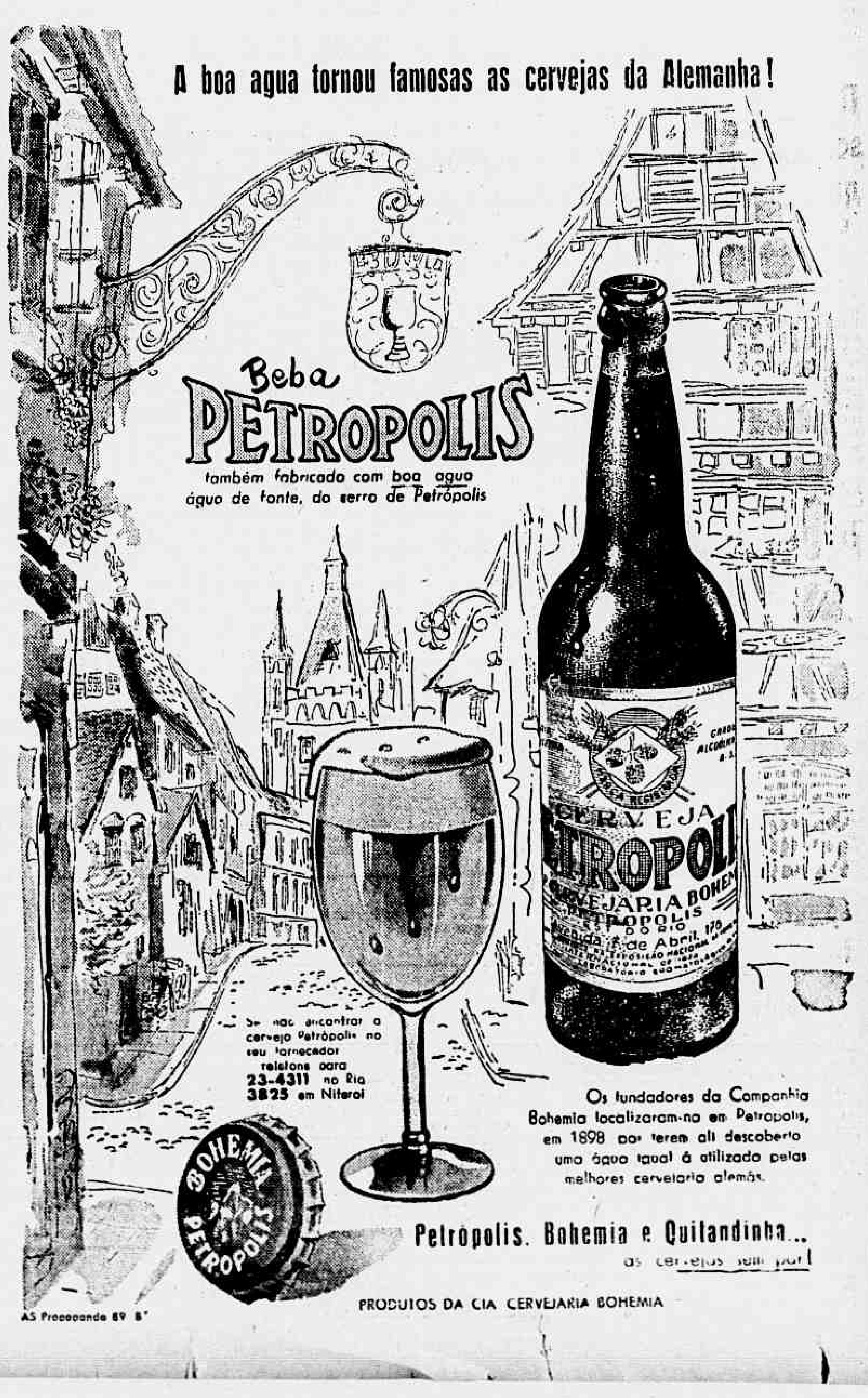
A boa agua tornou famosas as cervejas da Alemanha!
Beba
PETROPOLIS
também fabricado com boa agua
água de fonte, do serro de Petrópolis
Se não encontrar a cerveja Petrópolis no seu fornecedor telefone para 23-4311 no Rio 3825 em Niteroi
BOHEMIA PETROPOLIS
CERVEJA PETROPOLIS CERVEJARIA BOHEMIA PETROPOLIS E. DO RIO Avenida 15 de Abril, 175
Os fundadores da Companhia Bohemia localizaram-no em Petropolis, em 1898 por terem ali descoberto uma água igual á utilizada pelas melhores cervejaria alemãs.
Petropolis, Bohemia e Quilandinha...
as cervejas sem par!
PRODUTOS DA CIA CERVEJARIA BOHEMIA
AS Propaganda SP S

Lacerda, em Lisboa, Considera Grotesco e Perigoso o Modo Porque se Está Conduzindo o Problema da Sucessão Presidencial

E ADIANTA:

Faremos todas as alianças necessárias para impedir a aliança com os "Gregórios"

LISBOA, (United Press) — Carlos Lacerda, que se encontra de visita a Portugal, declarou que regressará ao Brasil no próximo dia 17, a bordo do transatlantico "vera cruz".

Em entrevista concedida à United Press, o sr. Carlos Lacerda declarou o seguinte:

"Recebi, de fato, um apêlo de amigos e companheiros, reunidos no Club da Lanterna, para que volte imediatamente ao Rio. Fiel a êsse apêlo, estarei de volta no "Vera Cruz", que sai de Lisboa a 17 dêste.

"E' claro, porém, que o descanso que por dever e por prazer me impus não me impediu de acompanhar, na medida do possivel, os acontecimentos no Brasil. Por isto mesmo, considero do meu dever chamar a atenção publica para dois fenomenos cada qual mais grave:

1º — A timidez do govêrno diante da audacia dos "gregórios".

2.º — O modo grotesco e perigoso pelo qual se está conduzindo a questão da sucessão presidencial.

NECESSIDADE

Quanto ao primeiro, eis o que me parece necessário afirmar, completando o que já disse, em memorial ao Presidente Café, o próprio Club da Lanterna:

— A 24 de agôsto não houve apenas substituição de homens, mas uma crise profunda, que exige dos novos homens de govêrno uma atitude correspondente à gravidade dessa propria crise. Para repôr o Brasil nos eixos é preciso exigir do povo muito sacrificio. Mas, para exigir sacrificios ao povo, numa democracia, é preciso ter autoridade moral. Ora, a impunidade dos criminosos, a complacência com o crime, a existência de oligarcas que não só estão impunes como continuam a influir e a decidir, é incompativel com a autoridade moral indispensavel para inspirar, ao povo, confiança e paciencia.

SITUAÇAO GRAVE

Quanto ao segundo ponto, vistos de longe, êsses senhores politicos dão vontade de rir — se não fôsse tão grave a situação a que eles arrastam o Brasil. Pois então essa gente, êsses negocistas, êsses trampolineiros, esses aproveitadores de todas as situações, êsses oportunistas, esses cumplices de ação e de omissão de quanto crime se cometeu contra o patrimônio moral e material do povo brasileiro, pretendem agora ser pais e mães de candidaturas presidenciais? Antes de sabermos ao que vêm, o que pretendem e o que significam as candidaturas presidenciais, já pretendem colocar-nos contra a parede para escolher entre candidaturas de oligarquia e candidaturas de plutocracia!

KUBITSCHEK

Vejo que o sr. Amaral Peixoto, que ainda é quem dá as cartas, no PSD oficial, está patrocinando a candidatura do sr. Juscelino Kubitschek. E, ao que parece, há uma certa pressa em aceitá-la, por parte de certos grupos de certos homens de negocio, que pretendem impô-lo à UDN. Quem achava que só o Brigadeiro podia ser presidente parece já considerar que até o sr. Juscelino pode ser presidente.

E' claro, como governador de Minas, que é, o sr. Juscelino tem o direito de aspirar a qualquer pôsto, mais elevado, mas não honroso. Mas, precisamente porque era o governador do grande Estado, sentinela da democracia e da ordem constitucional no Brasil, e não tinha, como o governador Garcez, um problema estadual gravissimo, de interesse nacional, a tratar, cabe perguntar: onde estava o governador Juscelino Kubitschek naqueles dias cruciais em que jogávamos com a vida, o destino desta Nação? Não cuidava do Brasil: fazia o "crochet" da sua candidatura

INFELICIDADE

O oportunismo triunfante morreu a 24 de agosto, no país. A Presidencia da Republica não é um posto a que se ascenda de surprêsa, por uma manobra politica que se destina, em ultima analise, a trazer de volta ao Poder aqueles que levaram o Brasil à situação em que êle hoje se encontra, degradado e comprometido perante o mundo, ansioso e infeliz diante de si mesmo

Ao que parece, muitos politicos profissionais e amadores não compreenderam ainda que a eleição dêste ano representa a ultima oportunidade para uma solução constitucional da crise brasileira. Por isto brincam com fogo e brincam de fazer presidentes da Republica como se fôsse um jôgo de prendas.

A SUCESSAO

A sucessão presidencial há de ser decidida no momento proprio — e com nomes proprios. E' de desejar-se uma união nacional em tôrno de um candidato. Por isto mesmo não podemos querer uma união que signifique promiscuidade com a podridão a aventura, que fizeram dêste país o que ele é hoje.

Esses senhores já se divertiram demais com o nosso destino. Agora é tempo de que se sentem — e ouçam. Porque não somente estamos prontos para falar, mas tambem para agir.

Não damos aos negocistas e aos oportunistas, aos vacilantes e aos omissos, o direito de escolher por nós.

Faremos todas as alianças necessarias para impedir a aliança com os gregorios. E isto é que, por enquanto, tenho a declarar".

AVISO

HOJE sábado e
AMANHÃ Domingo

visitas ao bairro VISTA ALEGRE

Casas prontas para morar por apenas Cr$ 25.000.00 de entrada. Varanda, sala, 2 quartos, banheiro completo, cozinha, jardim e quintal com tanque coberto. ENTREGA IMEDIATA. Ultima casa à venda. Aproveite!

CONDUÇAO GRATIS

na porta no Cineac Trianon (32-6128 e 32-7164)

HOJE — de 12,30 ás 13,30 hs.
AMANHÃ — de 9 ás 10 horas e ás 14 horas

SOC. SÃO ROBERTO
DE CONSTRUÇÕES LTDA.
Orlando Macedo

AS FESTAS DE NATAL

Passe horas agradaveis em companhia de seus filhos, visitando a Quinta da Bôa Vista, onde encontrarão o magnifico Jardim Zoológico e o Parque de Diversões alí instalados.

PASSAGENS E FRETES AEREOS SERÃO AUMENTADOS

AS NOVAS TABELAS DE VENCIMENTOS DOS AEROVIARIOS

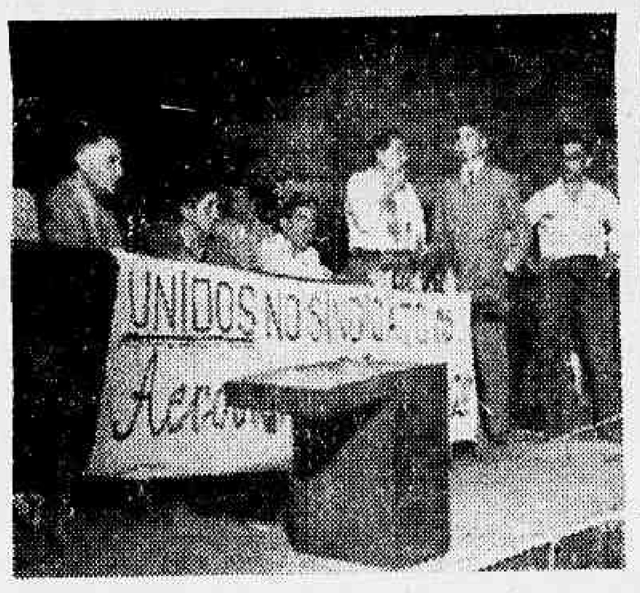

FLAGRANTE DA ASSEMBLEIA — Os aeroviários aprovaram, ontem a nova tabela de vencimentos da classe. Em consequência, deverão ser aumentadas as passagens e os fretes aéreos.

Em grande assembléia, ontem à noite, os aeroviarios aprovaram a proposta conciliatoria do Ministerio do Trabalho para o reajustamento dos salarios da classe. Dessa forma, a tabela ficou assim redigida: até Cr$ 2 400.00, 30 por cento. De Cr$ 2 401,00 a .... Cr$ 2.999,00, 750 cruzeiros; de Cr$ 3.000,00 a Cr$ 3.499.00 800 cruzeiros; de Cr$ 3.500,00 a Cr$ .... 3.999,00, 850 cruzeiros; de Cr$ .... 4.000,00 a Cr$ 4.499.00, 900 cruzeiros; de Cr$ 4.500,00 a Cr$ 4.999.00, 950 cruzeiros; de Cr$ 5.000,00 em diante, 1.000 cruzeiros fixos.

A incidencia do aumento será na base do último acordo concedido aos aeroviarios. Serão beneficiados todos os empregados admitidos até 30 de abril do corrente ano. O aumento vigorará a partir da data da aplicação respectiva do aumento das tarifas pleiteado pelas empresas de aviação, para fazer face à cobertura da majoração salarial. Por outro lado, foi aceita, tambem, a cláusula que diz que serão compensados os aumentos concedidos pelas empresas aos seus empregados desde o último acordo

As demais reivindicações dos aeroviarios (semana inglesa, trienios e não punição aos elementos que fizeram a campanha prô aumento) serão estudadas de comum acordo entre empregados e empregadores e sob a orientação do Ministerio do Trabalho.

Na reunião preliminar entre diretores de empresas de Aviação, Ministerio do Trabalho e os representantes do Ministerio da Aeronáutica, realizada na Diretoria de Aeronáutica Civil, o presidente da reunião, brig. Raimundo Vasconcelos Aboim, diretor da D.A.C., ficou acertado que o aumento das tarifas será de 5 por cento.

Para que não haja retardamento na concessão do beneficio aos empregados, prometeu o brig. Aboim que todos esforços seriam envidados no sentido de que o governo aprovasse imediatamente essa majoração.

Assim, pois, as passagens aereas e os fretes sofrerão novo aumento.

Não haverá expediente no Ministério da Guerra no "Dia do Marinheiro"

Por determinação ministerial e em homenagem à data magna da Marinha de Guerra, não haverá expediente no Ministerio da Guerra e nas repartições militares no dia 13 do corrente, segunda-feira, em que se comemora o "Dia do Marinheiro".

CABOT NAO GOSTOU — NOVA YORK — O embaixador norte-americano ás Nações Unidas, Henry Cabot Lodge Junior, parece que ouviu e não gostou. O flagrante foi batido quando o delegado russo Malik protestava contra a decisão do Comité de Orientação, de submeter á Assembléia Geral o caso dos aviadores norte-americanos na China comunista. (Foto United Press, via aerea). —

Exame de Admissão ao Colégio Pedro II — Internato

A Secretaria do Colegio comunica aos interessados que as provas escritas do exame de admissão á 1ª serie do curso ginasial serão realizadas nos seguintes dias: Português: dia 16 do corrente ás 9 horas. Matemática: dia 17 do corrente ás 9 horas.

Os candidatos deverão comparecer meia hora antes do inicio da prova com o respectivo cartão de inscrição.

MEDICAMENTOS INDICADOS PELO

DR. WITTROCK

NO TRATAMENTO DAS CRIANÇAS

Nomes	Composição	Indicações	Doses e modo de aplicar			
			Até 1 ano	1 a 5 anos	5 a 10 anos	Adultos
FERRO ARSYLOSE Schmitz	Produto a base de ferro e arsenico.	Efeito surpreendente na anemia, falta de apetite, fraqueza em geral, convalescenças, etc.	2 colheres de café por dia	2 colheres de chá por dia	2 colheres de sobremesa por dia	2 colheres de sopa por dia
CODYLOSE Schmitz	Delicioso xarope a base de Biiodoreto de codeina.	Largamente experimentado com muito exito no combate á tosse coqueluche, asma gripe bronquite catarros	3 colheres de cafe por dia.	3 colheres de chá por dia.	4 colheres de sobremesa por dia.	3 colheres de sopa por dia
CÁLCIO BABY	Preparado a base de chloreto de cálcio purissimo.	Indicado e empregado com éxito seguro na dentição, nos casos de descalcificação nas hemopetises, nas osteopatias na diathese exudativa e neuropatica	20 gotas em uma colher dágua assucarada por dia	20 gotas, 2 vezes por dia.	½ colher de cafe 2 vezes por dia	1 colher de cafe 2 a 3 vezes por dia.
SOLARGOL	Solução de prata colloidal.	O melhor tratamento das infecções no nariz, da garganta e dos olhos (conjuntivite)	Deitar 2 gotas 3 vezes por dia em cada narina ou olho	Idem	Idem	Deitar 5 gotas 3 vezes por dia em cada narina ou olho
TRICARVÃO	Carvão animal granulado purissimo, altamente absorvente.	Diarreia em geral disenteria baciliar gastro-enterite ou intoxicação alimentar, em que exerce efeito absorvente das toxinas	2 colheres de cafe ao dia em 1 colher de sobremesa dágua	2 colheres de chá ao dia em uma colher de sopa dagua	2 colheres de sobremesa ao dia em um cálice dagua	2 colheres de sopa ao dia em ½ copo dágua
BISMOL	Carbonato de Bismutho em oleo de oliva esterilizado, rigorosamente neutro, absolutamente indolor e atoxico	Grande eficacia no tratamento da sifilis em todas as fases no adulto e na criança.	¼ de ampoula, 2 vezes por semana Aplicar uma serie de 14 injeções	1/3 a 1/2 ampoula 2 vezes por semana Serie de 12 injeções	¼ de ampoula 2 vezes por semana serie de 12 injeções	1 ampoula 3 vezes por semana Serie de 12 injeções
OTIL	Solução anhydra de phenil-dimethyliso-pyrasolona.	De ação surpreendente nas afecções dos ouvidos, (otalgias, otites, etc.).	Pingar no conduto auditivo 3 a 5 gotas varias vezes por dia, ficando deitado sôbre o lado oposto durante alguns minutos. Aplicar na parte afetada uma vez por dia			
PRODERMA	Pomada secativa finamente perfumada a base de oxydo de zinco, oxydo amarelo de mercurio, acido borico, flor de enxofre	Otimos resultados nas feridas, assaduras coceiras, impetigem sarnas eczema etc.	Aplicar na parte afetada 1 vez por dia.			
VERMITEX	A base de oleo de chenopodio Cada colher de chá contem 1 gota	Ação pronta e segura contra todos os vermes. Considerado o especifico da verminose	Por exemplo um criança de 4 anos tomará de uma vez 4 colheres de chá.			
TEXILAN	Pó finamente perfumado a base de talco, acido borico, mentol, etc.	O pó ideal para o corpo do bebê Curativo e preventivo das brotoejas e assaduras; alivia qualquer coceira sobretudo a urticaria.	Nas crianças aplicar depois do banho e das mudanças de fralda. Na urticária e outros pruridos (cominhão) aplicar muitas vezes por dia. O adulto pode usar depois de fazer a barba			

"FARINHA NUTRITIVA WITTROCK"

A MELHOR PARA ENGORDAR E FORTALECER AS CRIANÇAS

E' o alimento ideal para doentes e convalescentes de todas as idades pelo seu alto valor nutritivo e facil digestão.

NOTA: Em virtude dos ótimos resultados obtidos na analise da "Farinha Nutritiva Wittrock" feita no laboratorio da Marinha, S. Excia. o Ministro mandou adotá-la nos Hospitais e Navios Ordem publicada no Diario Oficial de 13 de abril de 1946

Distribuidores: ARAUJO FREITAS & CIA.
RUA CONSELHEIRO SARAIVA, 41 - 41-A — TELEFONE: 43-0334 — RIO DE JANEIRO
A VENDA NAS DROGARIAS E FARMACIAS

Contém Metionina

— o novo princípio antitóxico descoberto pela ciência

SALKINOL

Graças à fórmula de SALKINOL os doentes do fígado, intoxicações, males do coração, diabete e prisão de ventre, podem ingerir, em cada dose, quase tôda a quantidade de metionina que precisam para seu consumo diário! E isso tantas vezes quantas quizer, sem qualquer perigo, pois a METIONINA, juntamente com os outros elementos da fórmula de Salkinol, age como puro ALIMENTO E ANTITÓXICO DO FÍGADO!

SALKINOL

ANTITÓXICO
enérgico restaurador
da célula hepática!

★

Um produto do
LABORATÓRIO LICOR DE CACAU XAVIER

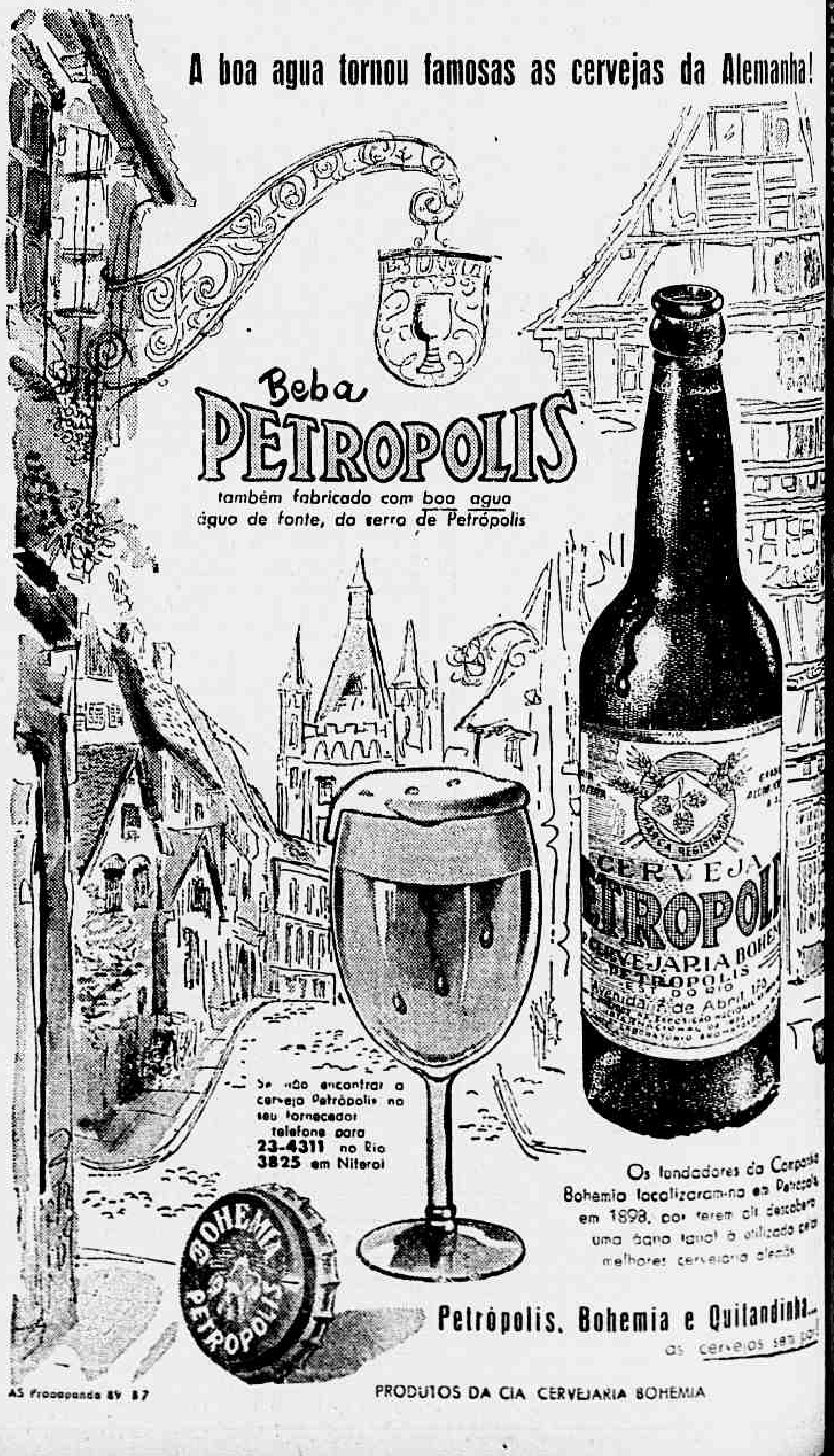

A boa agua tornou famosas as cervejas da Alemanha!

Beba PETROPOLIS

também fabricado com boa agua
água de fonte, da serra de Petrópolis

Se não encontrar a cerveja Petrópolis no seu fornecedor telefone para 23-4311 no Rio 3825 em Niteroi

Os fundadores da Companhia Bohemia localizaram-na em Petrópolis em 1898, por terem ali descoberto uma água igual à utilizada pelas melhores cervejarias alemãs

Petrópolis, Bohemia e Quilandinha... as cervejas sem par!

PRODUTOS DA CIA CERVEJARIA BOHEMIA

AS Propaganda 8V 57

Nos Bastidores DO MUNDO

Por AL NETO

INDIA, CARDEAL COREA

Em Nova Delhi, na India, o Parlamento acaba de tomar edidas para evitar o uso contra o govêrno, da principal ma que criou este govêrno. Foi banido o uso do Satyagraha, ou "Fôrça da Alma", para a obtenção de fins politicos economicos. O Satyagraha foi inventado pelo falecido Mo- ndas K. Ghandi para combater os britanicos. Depois que a dia se tornou independente, este método tem sido usado ra combater o proprio govêrno indiano.

Enquanto isto, nas provincias ao noroeste da India cidades ão sendo queimadas e pessoas estão sendo assassinadas. A de de Yinpang foi totalmente destruida e cinquenta e sete pessoas foram mortas. Estes acontecimentos resultaram de lutas entre tribus rivais.

A perda do Cardeal Guevara é uma grande perda para a greja católica. Juan Gualberto, cardeal Guevara, arcebispo de a e primaz do Perú, foi um dos mais destacados lutadores catolicos de todos os tempos. Em seu jornal "El Deber" defendeu as idéias da Santa Madre Igreja, especialmente no que diz respeito ás relações entre o clero e os partidos politicos. Na opinião de Guevara, os sacerdotes devem participar das lutas politicas, pois está em jogo a propria da Igreja. O grande cardeal peruano, que havia recebido púrpura em fevereiro de 1946, faleceu com 72 anos de idade.

Pela primeira vez desde 1937, Erna Sack está dando recitais nos Estados Unidos. Como sempre, o grande numero de Erna é "O del mio dolce ardor," de Gluck. Ela é considerada cantora de voz mais extensa do mundo. Ninguem pode cantar "Os Contos do Bosque de Viena" da forma em que Erna canta.

O Diretor da Comissão de Reconstrução da Corea das Nações Unidas, Tenente General John B. Couter, declarou hoje que dispõe das verbas necessarias para promover a restauração da peninsula coreana. A verdade é que o dinheiro prometido foi pago. As Nações Unidas prometeram mas até agora só entregaram ao General Culter 123 milhões.

Nos Jogos olimpicos de 1956, deverão participar 83 paises. Os jogos realizar-se-ão entre 22 d enovembro e 8 de dezembro de 1956, em Melbourne na Australia. O primeiro convite expedido foi para a Grecia. Tanto a China Comunista como a China Nacionalista receberão convites. A Alemanha ocidental será convidada mas não o será a Alemanha Oriental.

Sêlos postais panamenhos homenageando 259 Papas

amá — USIS — A Re- a do Panamá está fazendo preparativos para pôr em ção selos do correio com ratos dos 259 Papas re- cidos que serviram à Católica Romana.

s selos serão postos em ção durante um periodo os anos. O primeiro grupo, resentando todos os Papas, desde o primeiro até décimo, aparecerá a 2 de dia do aniversario do Pio XII.

enominações dêsse grupo de dois, três, quatro, cinco, dez, 20, 25, 50 e 75 centésimos de um e dois Balbôas. ndon Davis, que recebeu o passado um prêmio na la de Guerra dos Estados Unidos por suas afamadas dos almirantes da II Mundial, da Academia de Anápolis, foi designado pelo govêrno panamense executar os retratos dos ices. Davis tomará como s pinturas famosas que m nas galerias de arte do e estátuas do Vaticano. 259 Papas reconhecidos receberão a homenagem que aparecem mencionados na Biblioteca Jesuita do lo de Ensino Regis College Denver, Estado de Colorado. Várias enciclopédias registram o número de Papas de 258 a 266, mas o govêrno panamense escolheu a lista do Regis College por estar de acôrdo com a Igreja Católica Romana.

E' necessário o atestado de assiduidade às aulas

Sòmente até a proxima sexta-feira, dia 10 do corrente, será efetuado o pagamento das bolsas de estudo aos filhos dos ex-combatentes que, por qualquer motivo deixaram de ir recebê-las nos prazos anteriormente fixados.

De acôrdo com a Divisão de Educação Extra-Escular, considera-se necessaria a apresentação da testado de assiduidade às aulas e de bom aproveitamento, fornecido pelo estabelecimento de ensino respectivo.

B

rro será ferido". Se êle a o passarinho de estimação, a sua vizinha que dono também a perda do estimado angorá, que tanto cimento lhe causara. comprou uma "Winchester" calibre 22, tiro único, e atalaia. Na manhã de feira, cêrca das 10 hs. 30 ho — que êle classificou ento — postou-se sôbre o A arma apareceu no de uma janela e atrás onha, fazendo pontaria, Jean. A bala partiu e o rolou para o quintal nho já morto.

TOURO" DA VIZINHA

feito com a vingança, a finalidade de evitar ações, Jean pulou o muro lheu o cadáver do gato rou-o no quintal de sua Assim não haveria com- , mesmo porque a do- animal estava distraida e erceberia.

infelicidade geral, um ho assistiu tôda a cena e u-se em bater à porta édio 367, residência da Leonora Sunko, dona do , e contar o "crime" istira. Foi uma verdadeira revolução.

to mexicano angorá, também recebido de presente há anos, era de estimação. tôdas as noites na mesa de sua dona, era tratado leite, criado com carinho materno, e sòmente podia ra seus passeios, mediante expressa autorização. De com o que afirmou dona , o gatinho não comeu o , um bichano que vivia em comum com chorrinho, alguns pintinhos, um periquito, e nunca nenhuma daquelas Portanto, o "crime" de correspondia a um ato de de.

o mais consultar uma con- usar armas como num bairro residencial Pinheiros. E ferveu a rua Guimarães a ponto de amada a policia.

Leonor Sunko deu ciência também à Associação dos Animais, que de- a exumação do cadáver bichano, para a necessária autópsia.

CONCLUSÃO

resultado daquela di- tôda foi apreendida "Winchester" usada para o sendo as partes ouvidas Cartório da Policia Central. não houve solução sa- Um achava que o de estimação valia ver- fortuna, para ser tra- mente como comida A outra parte, porém, que o gato não comeu passarinho, sendo vitima crime inominável. Jean foi comido por d. Leo- sentiu alguma satisfação da abertura de inquérito e das demais providências adas pela Associação dos Animais, tar a ira de que era

SURPRESAS DO NATAL MAIS CARO DOS ÚLTIMOS TEMPOS:

ESTA' HAVENDO MAIS FALTA DE MERCADORIA DO QUE DE DINHEIRO

A hora das refeições

As horas consagradas ás refeições não são tratadas, em muitos lares, com a atenção que merecem.

O almoço ou o jantar em familia são refeições que podem fazer bem ou mal, conforme o modo como se almoça ou janta.

Na hora das refeições todos devem mostrar-se alegres e despreocupados e falar só em coisas agradaveis. A mesa do almoço não é lugar para discussões azedas e para o mau humor, que só atrapalha o trabalho dos intestinos e do estomago.

O horario dedicado ás refeições deve ser sagrado. E' um grande erro almoçar um dia ás 11 horas, outro á 1 da tarde, etc. Não se deve tambem comer depressa.

A hora certa — a calma — o bom humor — são três coisas indispensaveis para aquele que deseja ter uma boa digestão e obter bom aproveitamento dos alimentos que come.

A

Guerra melhorou as condições de instalação da Pagadoria de Inativos, que está, ainda, em fase de remodelação, com maquinaria moderna, para mecanização do serviço.

Por certo tomará o general Lott conhecimento do que se processa, podendo pensar na aplicação dos termos do decreto n. 2410-40, que, em outra reportagem, publicaremos na integra.

Além disso, resolvendo, por simples portaria, o que um decreto fizera, pode pensar na volta da Pagadoria para o Ministerio da Guerra, por ser um ponto mais central, de mais facil acesso ás descendentes de militares que têm direito a pensão.

Primeira foto do "Colombina III" em pleno vôo — Aspecto interior do confortavel avião

"COLOMBINA III" O NOVO AVIAO PARTICULAR DE EISENHOWER

Segurança, velocidade e conforto — Equipado com radio-telefonia e teletipia

(De ELGITA RIBEIRO)

O NOVO Super-Constellation Lockheed da Força Aérea Norte-americana, destinado ao presidente Eisenhower como seu avião pessoal, foi batizado com o nome de "Colombina III" pela senhora Eisenhower, no aeroporto nacional de Washington, dia 24 de novembro ultimo. A cerimonia foi assistida por altas autoridades civis e militares, tendo o Chefe do Executivo feito um vôo em seu novo aparelho a Augusta, na Georgia, onde assistiu ás festividades do dia da Ação de Graças.

RETORNARA' AOS SERVIÇOS MILITARES DE TRANSPORTE

A nova aeronave é maior, mais rápida e possui maior raio de ação que a "Colombina III", um Constellation da Força Aérea, que foi anteriormente usado pelo Presidente, e que, agora, retornará aos serviços militares de transporte, em missões especiais da frota.

SEGURANÇA, VELOCIDADE E CONFORTO

Além de apresentar as ultimas inovações em materia de segurança, o novo avião presidencial contém equipamentos de radio-telefonia e teletipia, que permitem ao Presidente estar em constante comunicação, durante o vôo, com a Casa Branca, em qualquer lugar do mundo.

D

A melhor prova da razão que me assistia nessa resistência ás evasivas fiscais do Club Naval está em que o recente Substitutivo ao projeto de Lei n.º 195-B/1949, há dias votado e aprovado, reconheceu e reafirmou as teses do meu parecer, declarando, expressamente: a) que as isenções de imposto não incluem a de taxas (art. 1.º § 2.º) — ponto, aliás, pacifico em doutrina, e b) que nelas não se compreendem as partes dos imóveis que fujam aos fins motivadores da isenção (art. 1.º e seu § 1.º), — o que já estava bem claro nas leis concessivas do favor fiscal.

PRODIGIO DE INCOERENCIA

Sem embargo de vir, assim, confirmar a procedencia dos debitos fiscais demandados pela Prefeitura, o mesmo Substitutivo, num prodigio edificante de incoerência, e de condescendência com o desfalque ao crédito municipal, — reprodução de velhas e nocivas práticas de favoritismo estimuladoras do calote organizado, — inseriu, já na cauda do seu contexto dispositivos de favor determinando o sumário cancelamento de todos os debitos de impostos, taxas, multas e juros de mora, emolumentos, etc., existentes até 31 de dezembro de 1954, relativos aos imóveis tanto do Club Naval como de outras entidades ali referidas, inclusive aqueles já em cobrança judicial, que outros não eram senão, exclusivamente, débitos relativos ás lojas alugadas a comerciantes e a taxas de serviços publicos, ali mesmo considerados e declarados não abrangidos nas isenções...

Pretende-se, de tal modo, conciliar o "direito" com interesses e conveniencias de grupos e de entidades privadas. Para esse fim vale tudo. Ascende-se uma vela a Deus e outra ao Diabo, reconhecendo-se, numa mesma e unica lei, que a Fazenda tem toda a razão para cobrar... mas que o devedor fica livre da obrigação de pagar. Uma bela "acomodação"... e viva o Brasil!

DOCUMENTO PUBLICO

A publicação do parecer foi feita por iniciativa minha, ás minhas expensas e sob minha exclusiva responsabilidade pessoal. Nada tem com isso a Prefeitura. Trata-se de uma peça judicial que figura em autos, no Foro, e é documento publico acessivel ao conhecimento geral. Nada tenho que retificar em seu conteudo integral.

Aguardo o processo com que me ameaçam pela "audácia" que tive, tenho e terei sempre, de dizer verdades incômodas, no cumprimento de meu dever profissional e civico. Creio, com LOCKE, que "a coragem não é só uma virtude, mas a salvaguarda de tôdas as outras". Esse processo ser-me-á um titulo a mais, que, junto áqueles muitos, honrosissimos, que já possuo, como operário do Direito e Advogado da Prefeitura, me recomendará ao aprêço publico e me elevará no conceito dos homens de bem.

Neste país há Justiça.

DR SPINOSA ROTHIER

DOENÇAS SEXUAIS E URINARIAS — Lavagem endoscópica da vesicula — Próstata

Rua Senador Dantas 44 — 3.º andar — Telefone: 22-3367.

EUROPA LIVRE

COMÉRCIO COM OS COMUNISTAS — 2

E' conveniente mencionar que os bordados "petit-point", tapetes de lã, tecidos de seda, porcelana e ceramica, bolsas e luvas de couro, sapatos e brinquedos não representam assunto previlegiado dos escritórios de planificação dos governos comunistas. Os motores Diesel e tratores para agricultura são fabricados, por exemplo, pela grande fábrica chamada "Hoffer & Schranz", que fabricou há muitos anos, antes da guerra, excelentes viaturas para a artilharia do exército. Estes, porém, não foram apresentados na exposição de São Paulo.

Quanto ao valor artistico, beleza e eficiência dos outros artigos expostos, convém dizer que quase tôdas essas industrias foram criadas antes da guerra, portanto, antes do regime comunista atual. A famosa porcelana "Herend" vem sendo produzida na Hungria desde 1839, tendo, assim, elaborado uma verdadeira tradição artistica e desenhos caracteristicos que não têm nada a ver com a nova democracia popular. Como ultima consideração (entre as numerosas que poderiamos fazer), está a questão do intercambio com um bloco econômico que no momento representa vantagens comerciais e cambiais, mas que no final tem a intenção indubitável de conquista mundial. Representa, sem duvida, um dilema para os responsáveis do Govêrno, deixar escapar uma vantagem imediata e concreta contra um perigo apenas profetizado e talvez incerto. Neste ambiente de coexistência — slogan favorecido dos comunistas podemos lembrar sòmente, as palavras de Cato: "Ceterum censeo Carthaginem esse delendam".

MEDICINA

ALVARO VIEIRA

TESE SUPERADA

Alguns oradores da assembleia que se verificaram na luta dos médicos para melhoria de salários incidiram em teses, digamos, obsoletas. Não é de hoje que tais pontos de vista já foram superados quer pela prática quer pela teoria. Trata-se de considerar que os salários iguais desestimula os profissionais, não havendo hierarquia. Não é verdade. Poderiamos dar aqui exemplos pessoais citando nomes, mas vamos ficar apenas no terreno da argumentação impessoal. Sabemos que em Manguinhos (Instituto Oswaldo Cruz) inumeros sábios que ali trabalham há algumas decadas percebem os salarios correspondentes a letra "I"!

E por que será que um homem de tão altos conhecimentos, com uma bagagem cientifica invejável aceita tal situação? Como explicar isto? E' que o dinheiro é subalterno nessas questões. O dinheiro deve ser igual porque os estômagos são iguais, os encargos de familia são os mesmos. Agora, quando a estimulo, é a maior balela que se poderia assacar diante dos exemplos escandalosos de profissional scom altissimos padrões e que jamais abriram um livro para, pelo menos, renovar conhecimentos! O estimulo seria se o govêrno instituisse prêmios palpáveis em todas as especializações, fora portanto dos salários que são para comer.

O estimulo dos grandes homens de ciencia está precisamente na sua ciencia e não nos salários miseráveis que recebem. E apesar dessas coisas hoje conhecidas de todos, ainda há quem se levante para achar que padrão "O" com quinquênio acaba com a hierarquia dos serviços! Mas, acaso essa hierarquia não tem sido meramente politica? Quantas vezes vemos sujeitos complemente nulos, semm nenhua capacidade técnica, sem nenhum amadurecimento profissional dirigindo serviços simplesmente porque é amigo, parente ou afilhado dos homen sde prestigio?

Precisamos viver um pouco mais consciente da vida que passa, e não sonhar demais porque esta fase já se foi com a poesia metrificada.

CONSULTAS

EP — Rio. Estamos aqui atendendo a uma solicitação de leitor desta coluna, que deseja saber se está correto aplicar cálcio na veia dos pacientes. Ao que parece êle é farmaceutico, pois "se vê na contingência de aplicá-lo ás vezes, várias vezes por dia".

Vejamos ainda o que nos informa um telegrama de Georgetwon, da Faculdade de Medicina da Universidade daquela cidade, através da palavra o professor Charels Goshicketer, falano num programa cientifico divulgado pela General Electric, pela via "Globo Press". Segundo êsse professor — que aliás reafirma observações da Escola francesa — o cálcio na velhice é responsável tambem pela esclarose, uma vez que dá uma intensa descalcificação resultando o enfraquecimento dos ossos — que ficam porosos — propiciando cálculos renais, etc. etc. O professor Charles seguiu o cálcio ingerido pelos seus pacientes através de um contador geiger, que situava e dosava o cálcio radiativo apresentado aos pacientes.

Necessitamos de pouco cálcio á medida que vamos envelhecendo; êle está indiretamente proporcional á idade.

Para combater os efeitos da grande absorção de cálcio o professor Charles indica a entrada, nas refeições, do espinafre. Esta verdura impede a absorção do cálcio entrado pela via digestiva, ficando então proscrita ás crianças.

O cálcio absorvido se distribui em todos os tecidos, sendo que nos ossos êle vai na taxa de 75%, ficando no sangue — responsável pela coagulação — nos musculos — responsável pela condução dos estimulos nervosos em partes minimas. E ainda não podemos ver a situação do cálcio venoso, que ficará para a próxima vez.

Uma firma que vendeu 500 geladeiras do principio do mês para cá — Estão saindo bem as mercadorias de alto custo — O crédito, tábua de salvação

DANDO prosseguimento á série de reportagens que vimos apresentando sobre o Natal de 1954, vamos divulgar aqui as impressões que colhemos nos magazins da cidade.

De um modo geral, em lojas de artigos diversos estão permanentemente cheias nos ultimos dias. E não se trata apenas de admiradores de vitrinas, segundo nos informaram os comerciantes que ouvimos. Toda essa gente está comprando e o que há de melhor e mais caro: fazendas, sapatos, geladêiras, radios, aparelhos de televisão liquidificadores vitrolas, discos, máquinas de costura, etc.

O sr. João de Almeida Araujo, diretor da firma J. Isnard-Comercio e Industria, fez-nos a proposito, interessantes revelações:

— E' inegavel que a vida está carissima e que o dinheiro, a cada dia que passa perde mais o seu valor. Mas por incrivel que pareça, o comercio está com um bom movimento de vendas. Posso mesmo afirmar que se as vendas continuarem no mesmo ritmo até o fim do mês, este Natal será um dos maiores e mais animados dos ultimos anos.

QUINHENTAS GELADEIRAS EM MENOS DE UM MÊS

Um técnico norte-americano que estudou as causas determinantes das dificuldades econômico-financeiras com que se debate o nosso país, já disse, revelandose um observador extraordinário, que o brasileiro está gastando hoje o que só poderia gastar dez anos depois. De fato. O sr. João de Almeida Araújo, prosseguindo nas declarações fêz-nos esta revelação impressionante, em face da penúria em que vive a nossa gente, com êsse aumento sufocante do custo de vida que aí está:

— Não exagero dizendo que está havendo mais falta de mercadoria para vender do que de dinheiro.

Aponta o sr. Araújo para uma geladeira "Climax", de fabricação nacional, e acrescenta:

— Do principio do mês para cá já vendemos nada menos de 500 destas geladeiras, ou seja tôda a produção da fábrica, a 15 mil cruzeiros por unidade. E teriamos vendido mil se houvesse produção suficiente.

NATAL A CRÉDITO...

Continuando, disse o senhor Araújo que embora houvesse muita gente comprando geladeiras, televisões, bicicletas e outros artigos à vista, a maioria está, no entanto, procurando fazer o seu Natal a crédito...

— Agora mesmo — exemplificou — saiu daqui um cavalheiro que adquiriu uma geladeira com dinheiro do "jôgo do bicho". Deu três mil e poucos cruzeiros de entrada e fêz questão de pagar logo a primeira prestação de 800 cruzeiros. E ainda ficou com alguns cruzeiros para comprar um brinquedo para o garôto...

O sr. João de Almeida Araujo mostra ao reporter os artigos que o público vem preferindo: tudo mercadoria de alto custo. Uns pagam á vista, mas a maioria vem se socorrendo do crédito...

R

conhecimento de que o caminho estava errado.

A INICIATIVA PARTICULAR

O Brasil, que se vê a braços com graves problemas de ordem econômica, não poderia, na opinião de técnicos que se vêm pronunciando sôbre o assunto, escapar incólume à pratica da intervenção estatal no dominio dos setores da produção animal e seu comercio. Entretanto, acrescentam os informantes que em momentos de desespero o primeiro impulso é recorrer ao Estado para que intervenha de qualquer modo, na esperança de que a crise seria debelada. Esta, entretanto, só o poderá ser pelo proprio produtor, desde que devidamente amparada pelos poderes públicos a iniciativa particular, isto é, facilitados os meios para o aumento da produção e seu escoamento através de estradas de ferro que atendam perfeitamente ás necessidades de produtores e consumidores.

PRECEITO DO DIA

A LEITURA NA CAMA

A leitura na cama, deitado ou recostado, constitui penoso trabalho para os olhos, principalmente á noite, com iluminação artificial. Em tais condições o repouso do corpo é ilusorio e não compensa de forma alguma a fadiga dos olhos, pois esta acarreta irritação do sistema nervoso e consequente fadiga geral.

"Quando estiver cansado de lêr, sentado, em posição correta, prefira repousar um pouco e, depois, reiniciar a leitura. — SNES."

CURAS ASSOMBROSAS NA CIDADE DE TAMBAÙ

Emocionada a multidão de fieis quando a paralitica, tremula, avançou vários passos — Aumenta a afluencia de enfermos — O caso da menina surda

TAMBAÚ, S. Paulo (Meridional) — Cresce de instante a instante o número de pessoas que afluem a esta cidade, trazidas pelas assombrosas curas que se estão verificando na Casa Paroquial, onde o bondoso padre Donizetti Tavares de Lima vem dando a benção a milhares de pessoas que o procuram, cheias de esperança e de fé, como se fosse ele a última tabua de salvação para os males do corpo e da alma. E calmo, paciente e generoso, o velho páraco de 71 anos atende a todos, ministrando-lhes ensinamentos, conduzindo-os ao caminho do reerguimento moral, fazendo-os ter fé para a conquista do bem que procuram alcançar e que não raras vezes se tem tornado real.

A fama do padre Donizetti Tavares de Lima já alcançou os mais distantes rincões do Brasil, motivo porque a esta cidade tem afluido gente de varios Estados da União, que aqui chega em caminhões, ônibus, automoveis e trens. A fila dos desesperados já agora se estende por centenas de metros e é entre essa massa de aflitos que o reporter encontra homens, mulheres e crianças portadores das mais estranhas e complicadas doenças. E estas vão da asma à tuberculose, da paralisia-reumática provocada pela dor até suas mais complicadas formas; da sinusite à dor de dente; da imbecilidade à loucura e da ferida simples ao cancer. Mulambos de gente que se arrastam em muletas, se acotovelam com homens de alguma posição que, tambem arrastando-se, esperam pacientemente conseguir o milagre de uma cura.

LAGRIMAS, SUOR E DOR

Entre as quase cinco mil pessoas que se encontravam na imensa fila dos desesperados, o reporter encontrou uma senhora, um tanto avançada em anos, mas que aparentava idade muito mais avançada do que realmente devia ter. Sua fisionomia, transtornada pela dor, dava a impressão de que carregava ela, nos ombros, todas as desgraças da humanidade. Chorava e gritava, contorcendo-se em dores. O suor corria-lhe pelas faces à medida que com o caminhar da fila, ela, amparada pelo seu esposo e por uma fiel amiga, dava alguns passos.

Nós a fotografamos nessa ocasião.

FICOU CURADA

Essa senhora chama-se Ida Tusse Soares e mora nesta capital à rua Henrique de Souza Queiroz. Com enorme sacrificio de seus acompanhantes, dona Ida foi levada até o padre Donizetti, que se ajoelhou ante ela, rezou por alguns instantes para depois benzê-la. A medida que os segundos transcorriam, d. Ida se transfigurava. Aquele aspecto de dôr e sofrimento estampado no seu rosto desapareceu como por encanto. Ela sorriu, fez o sinal da cruz, endireitou o corpo alquebrado por uma doença que há dezoito anos a martirizava e saiu andando sozinha, sem o amparo de quem quer que fosse. Seu marido, Braz Soares, beijou a mão do páraco e algumas lágrimas de agradecimento deslizaram pelo seu rosto.

E a multidão lá fora, que vira d. Ida entrar arrastada para a Casa Paroquial, prorrompeu em gritos, aplausos e soluços quando viu aquela mulher — antes andando amparada por outrem — atravessar a rua, com passadas firmes, em direção à Igreja de São José, padroeiro da cidade.

NOVAS CURAS

Dia a dia aumenta o número de pessoas que, conduzidas por uma fé inabalavel, entram doentes para a Casa Paroquial e de lá saem, senão completamente curadas, ao menos apresentando visiveis sinais de melhora.

José Rodrigues Guerra, com 62 anos de idade, residente à rua Joaquim Procopio, 220, em Piraçununga, foi acometido, há 4 anos, de uma paralisia geral do lado esquerdo, motivada por um derrame cerebral.

— "Desde que passei a mover-me usando minhas proprias forças, não pude dar um só passo sem o auxilio dessa muleta — disse-nos ele — e agora, depois da benção que o padre me deu, sinto-me com forças bastantes para andar sem o auxilio de qualquer destas peças de apoio.

D. Geny Vilela, residente à rua Coronel Artur Whitacker, 274, em Descalvado, há 20 anos que se utilizava de um carrinho de rodas para locomover-se. Estava paralitica. O bondoso padre Donizetti benzeu-a e ela passou a andar.

Marcos Pedro da Silva, morador à rua 13 de Maio, 468, em Araras, foi vitima, há 16 anos, de uma paralisia no braço esquerdo. Quando entrou para a Casa Paroquial percebia-se perfeitamente que aquele seu membro lhe era completamente inutil, tão inutil que, tendo levado um esbarrão, teve que rodopiar sobre as pernas para apoiar-se no braço direito, a fim de evitar uma queda.

Quando saiu da Casa Paroquial as lágrimas caiam-lhe sobre a face e ele as enxugava com a mão esquerda. Olhando-a, depois de muitos anos sem um só movimento, o velho Marcos exclamava entre a multidão: "Mas isto é impossivel! Este braço não pode ter movimento!".

Nicola Manone, residente nessa Capital, à rua Major Rudge, 32, na Penha, era outro que somente se locomovia sobre uma cadeira de rodas. Depois que recebeu a benção do padre Donizetti Tavares de Lima, levantou-se e andou sozinho.

Bernardino José Pinto, morador à rua de Santo Antonio, 70, em São João da Boa Vista, foi um dos doentes que fez a multidão chorar quando, deixando de lado as muletas com as quais se postou diante do padre, andou sozinho, sem o auxilio de quem quer que fosse.

MARILENA OUVIU

Com quatro anos de idade apenas, Marilena Rodrigues Parra, residente nessa Capital à rua Antonio de Almeida, 46, foi levada perante o bondoso padre. Marilena nasceu surda. O padre levantou-a nos braços, benzeu-a e lhe fez uma pergunta:

— Como é seu nome? Marilena?

— "Não sei — respondeu a menina. E quando a pequerrucha ia saindo carregada pela mãe o padre chamou-a e ela, como tivesse ouvido pronunciar o seu nome pela segunda vez, voltou a cabecinha para o lado onde estava o sacerdote e sorriu.

Outros casos assombrosos se alinham entre os que acabamos de citar, na mais viva demonstração do poder da fé.

E tantos e tão sensacionais têm sido os fatos em tôrno do padre Donizzeti Tavares de Lima que ja se tem contado, entre os milhares de pessoas que o procuram, homens portadores de diplomas de escolas superiores.

Este homem era paralitico há treze anos. Ficou bom — D. Ida Soares, diante da surpresa dos parentes, caminhou até à Casa Paroquial, e ali abraçou, chorando, o padre Donizetti. (Fotos Meridional)

UMA PARA ÊLE! OUTRA PARA ÊLES!

Sim! São os vermes que aproveitam metade do alimento que você dá a seu filho! Livre-o dêsses perigosos inimigos dando-lhe LICOR DE CACAU XAVIER, vermífugo eficiente e de ação moderada. Faça a experiência e verifique como o apetite dêle aumentará e o seu rosto ficará mais corado!

Um produto do LABORATÓRIO LICOR DE CACAU XAVIER

LICOR CACAU

PRODERMA

Pomada secativa finamente perfumada a base de óxido de zinco, óxido amarelo de mercúrio, ácido bórico, flor de enxofre. Ótimos resultados nas feridas, assaduras, coceiras, impetigem, sarna, eczema, etc.

Distribuidores: ARAUJO FREITAS & CIA Rua Conselheiro Saraiva, 41 — RIO DE JANEIRO

MARTHA

Por Wilson Scruggs

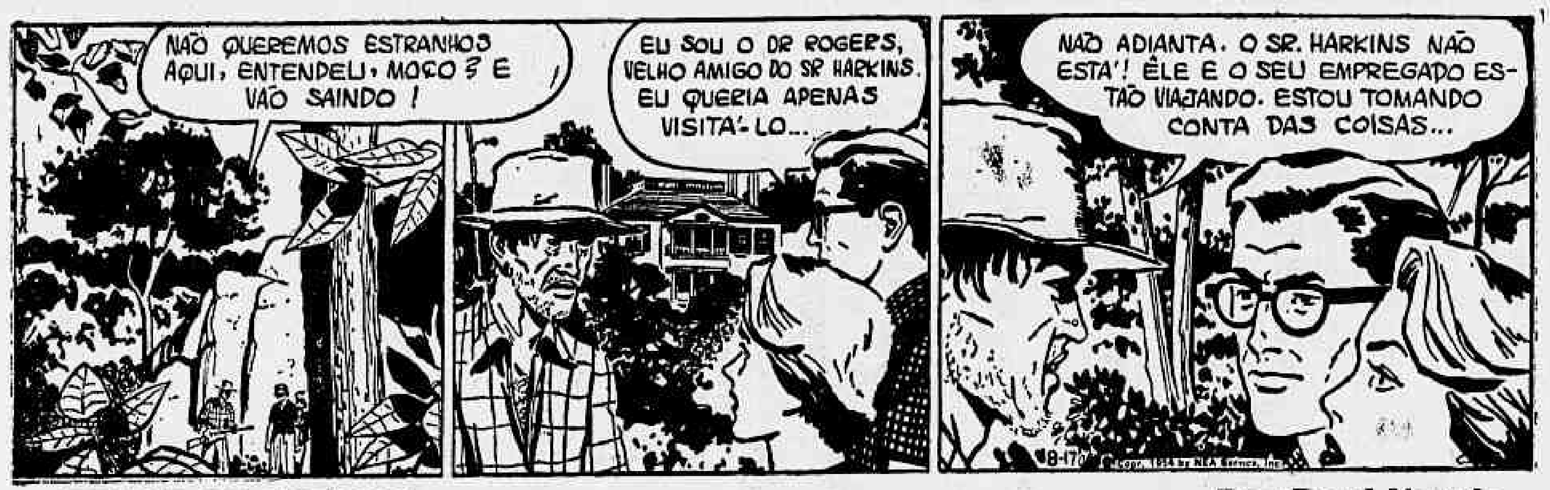
NÃO QUEREMOS ESTRANHOS AQUI, ENTENDEU, MOÇO? E VÃO SAINDO!
EU SOU O DR ROGERS, VELHO AMIGO DO SR HARKINS. EU QUERIA APENAS VISITÁ-LO...
NÃO ADIANTA. O SR. HARKINS NÃO ESTÁ! ÊLE E O SEU EMPREGADO ESTÃO VIAJANDO. ESTOU TOMANDO CONTA DAS COISAS...
8-17

BRICK BRADFORD

Por Paul Norris

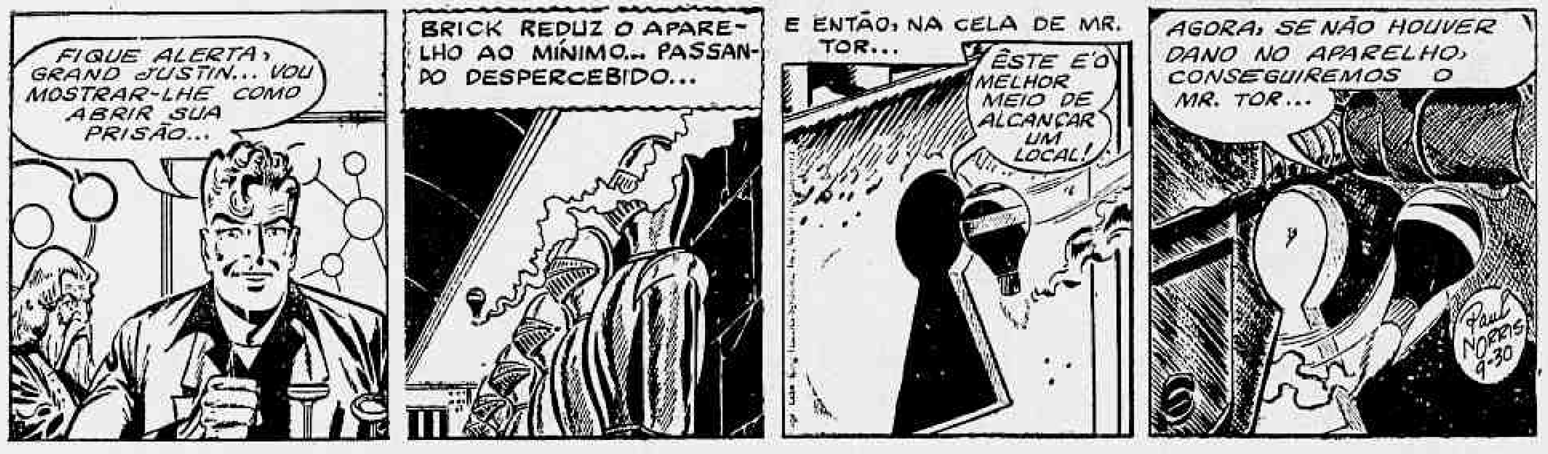
FIQUE ALERTA, GRAND JUSTIN... VOU MOSTRAR-LHE COMO ABRIR SUA PRISÃO...
BRICK REDUZ O APARELHO AO MÍNIMO... PASSANDO DESPERCEBIDO...
E ENTÃO, NA CELA DE MR. TOR...
ÊSTE É O MELHOR MEIO DE ALCANÇAR UM LOCAL!
AGORA, SE NÃO HOUVER DANO NO APARELHO, CONSEGUIREMOS O MR. TOR...
Paul Norris 9-30

VIRGINIA

Por Al Capp e Bob Lubbers

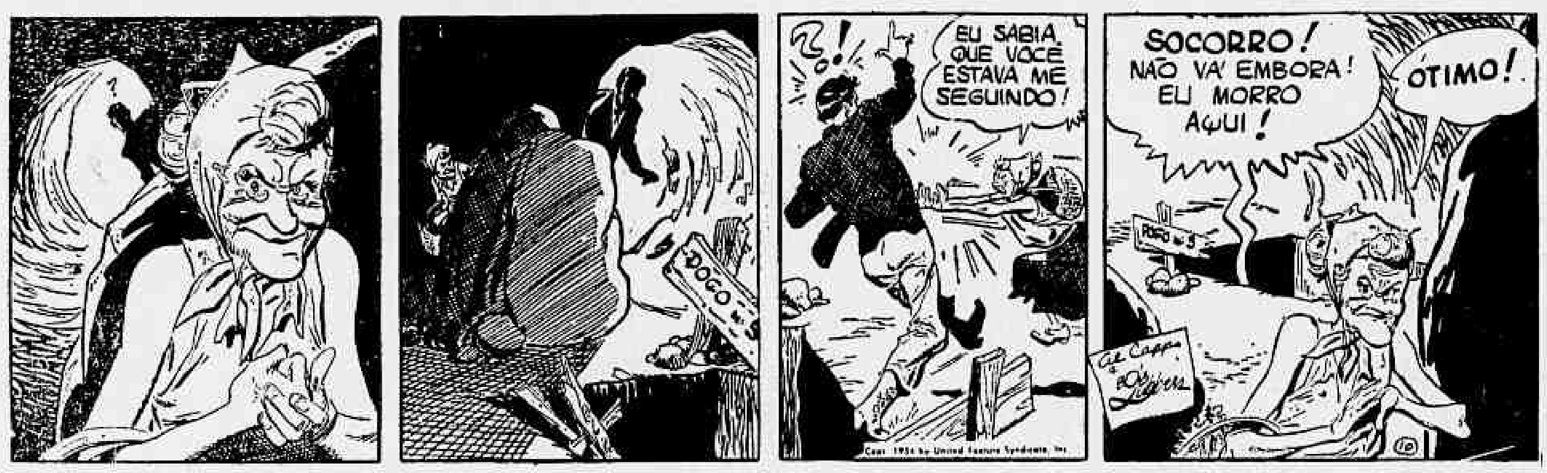
DOGO
EU SABIA QUE VOCÊ ESTAVA ME SEGUINDO!
SOCORRO! NÃO VÁ EMBORA! EU MORRO AQUI!
ÓTIMO!
Al Capp Bob Lubbers

O MASCARA

Por Charles Flanders

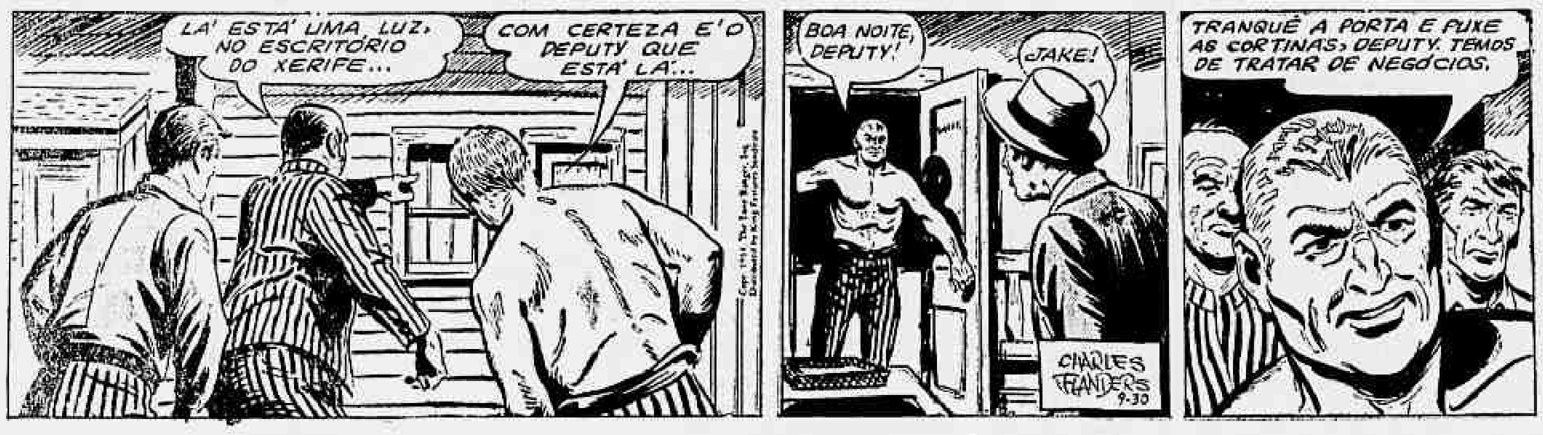
LÁ ESTÁ UMA LUZ, NO ESCRITÓRIO DO XERIFE...
COM CERTEZA É O DEPUTY QUE ESTÁ LÁ...
BOA NOITE, DEPUTY!
JAKE!
TRANQUE A PORTA E PUXE AS CORTINAS, DEPUTY. TEMOS DE TRATAR DE NEGÓCIOS.
CHARLES FLANDERS 9-30

VIC FLINT

Por Michael O'Malley

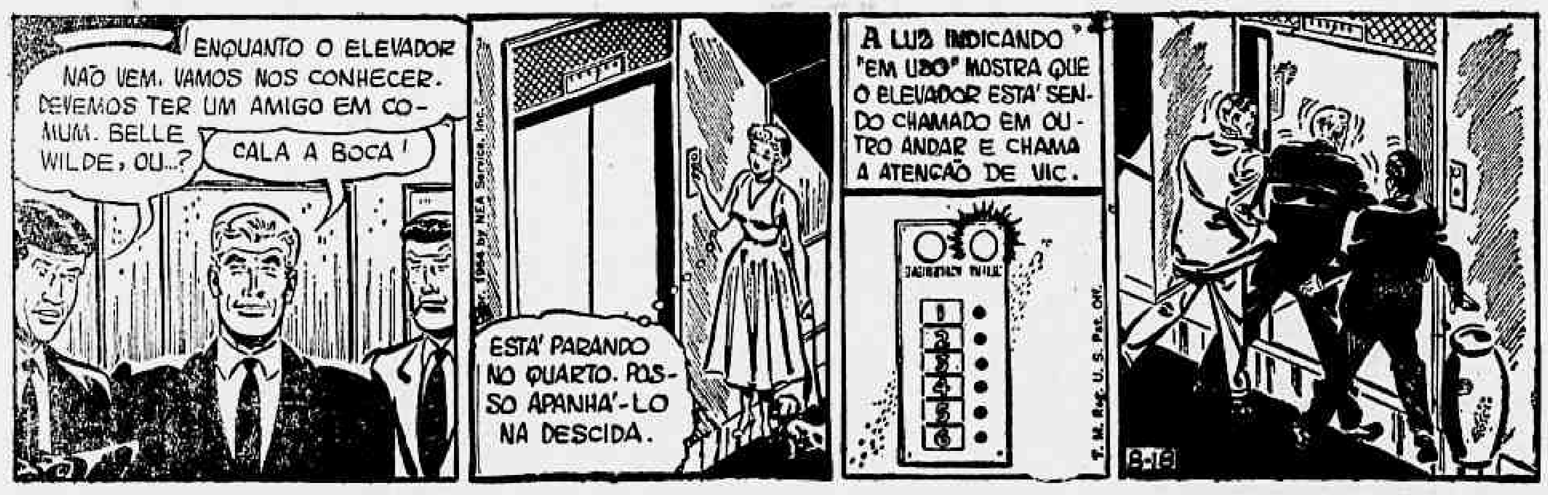
ENQUANTO O ELEVADOR NÃO VEM, VAMOS NOS CONHECER. DEVEMOS TER UM AMIGO EM COMUM. BELLE WILDE, OU...?
CALA A BOCA!
ESTÁ PARANDO NO QUARTO. POSSO APANHÁ-LO NA DESCIDA.
A LUZ INDICANDO "EM USO" MOSTRA QUE O ELEVADOR ESTÁ SENDO CHAMADO EM OUTRO ANDAR E CHAMA A ATENÇÃO DE VIC.
8-18

CAPITÃO DE FERRO

Por Frank Robbins

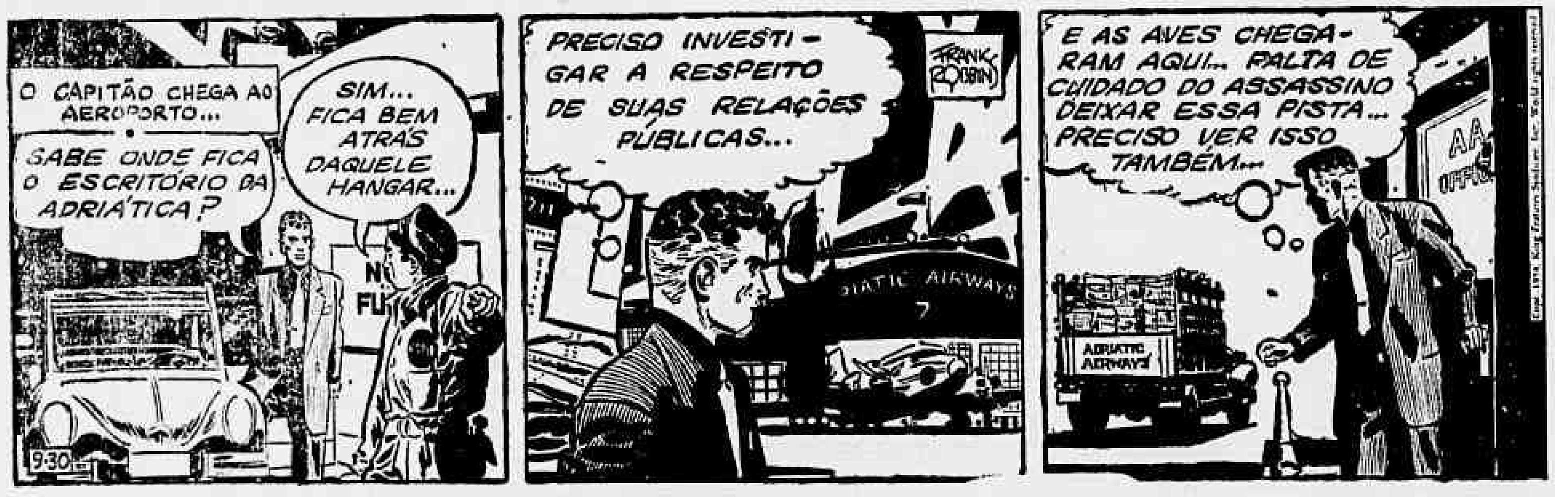
O CAPITÃO CHEGA AO AEROPORTO...
SABE ONDE FICA O ESCRITÓRIO DA ADRIÁTICA?
SIM... FICA BEM ATRÁS DAQUELE HANGAR...
PRECISO INVESTIGAR A RESPEITO DE SUAS RELAÇÕES PÚBLICAS...
FRANK ROBBINS
E AS AVES CHEGARAM AQUI... FALTA DE CUIDADO DO ASSASSINO DEIXAR ESSA PISTA... PRECISO VER ISSO TAMBÉM...
ADRIATIC AIRWAYS
9-30

CASEY

Por Warren Tufts

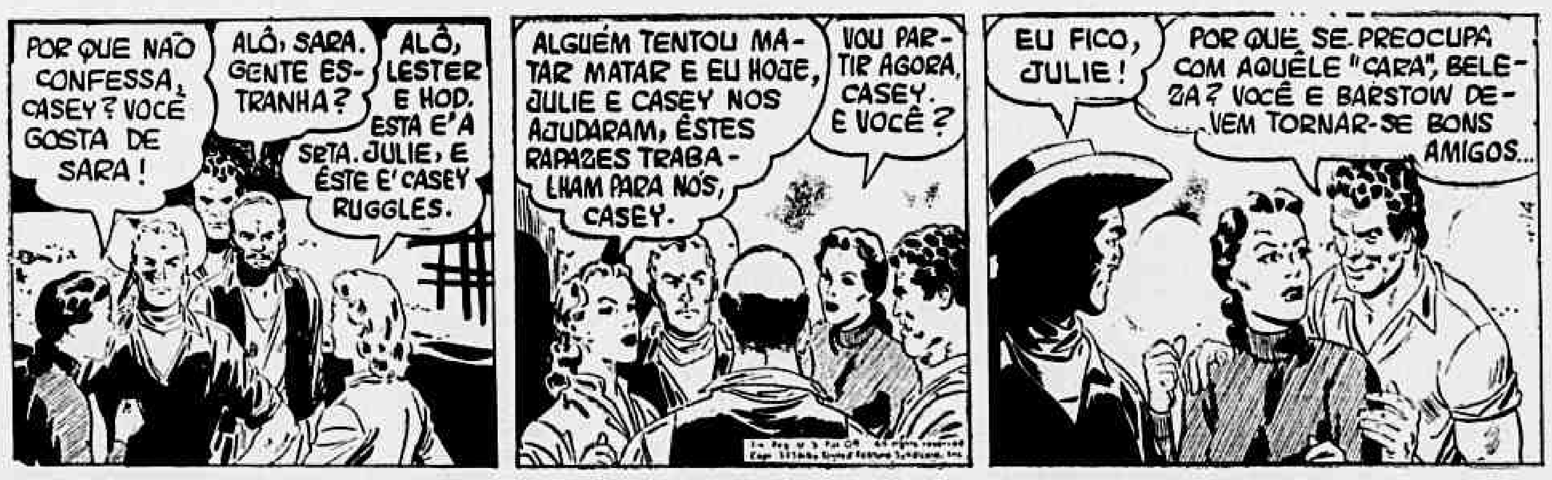
POR QUE NÃO CONFESSA, CASEY? VOCÊ GOSTA DE SARA!
ALÔ, SARA. GENTE ESTRANHA?
ALÔ, LESTER E HOD. ESTA É A SRTA. JULIE, E ÊSTE É CASEY RUGGLES.
ALGUÉM TENTOU MATAR MATAR E EU HOJE, JULIE E CASEY NOS AJUDARAM, ÊSTES RAPAZES TRABALHAM PARA NÓS, CASEY.
VOU PARTIR AGORA, CASEY. E VOCÊ?
EU FICO, JULIE!
POR QUE SE PREOCUPA COM AQUÊLE "CARA", BELEZA? VOCÊ E BARSTOW DEVEM TORNAR-SE BONS AMIGOS...

KID DINAMITE

Por Sam Leff

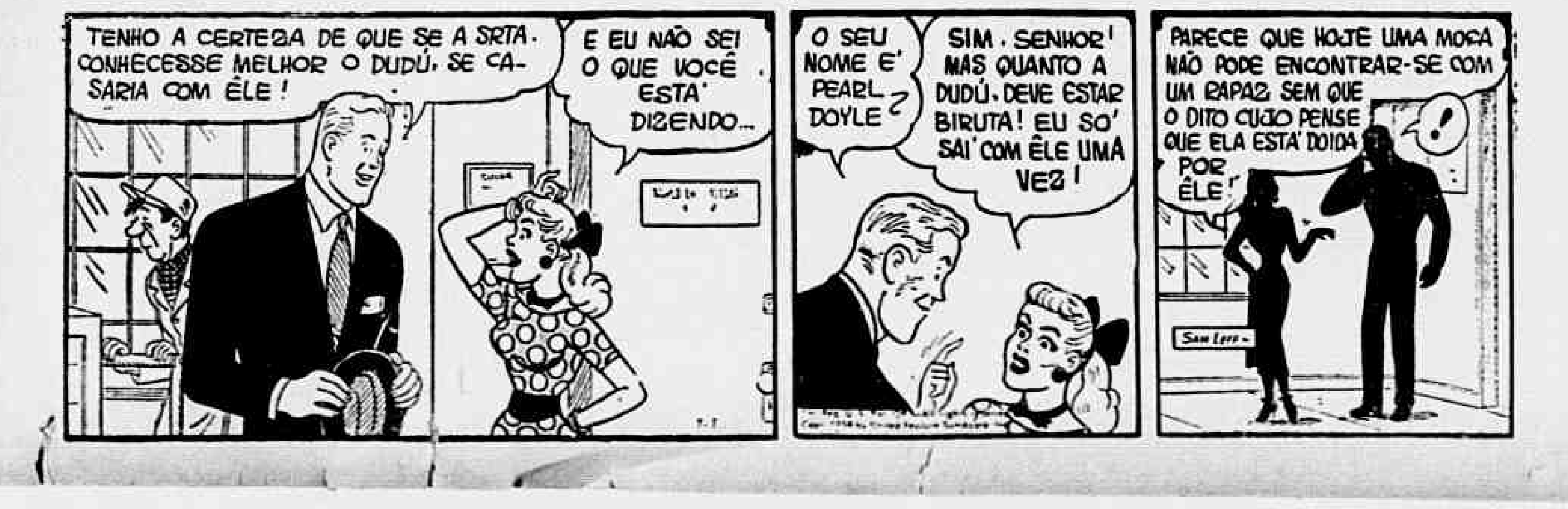
TENHO A CERTEZA DE QUE SE A SRTA. CONHECESSE MELHOR O DUDÚ, SE CASARIA COM ÊLE!
E EU NÃO SEI O QUE VOCÊ ESTÁ DIZENDO...
O SEU NOME É PEARL DOYLE?
SIM, SENHOR! MAS QUANTO A DUDÚ, DEVE ESTAR BIRUTA! EU SÓ SAÍ COM ÊLE UMA VEZ!
PARECE QUE HOJE UMA MOÇA NÃO PODE ENCONTRAR-SE COM UM RAPAZ SEM QUE O DITO CUJO PENSE QUE ELA ESTÁ DOIDA POR ÊLE!
!
Sam Leff

AMANHÃ, ÀS 9,30 HORAS, O DESFILE FINAL DO CONCURSO DA TODDY

NO AUDITÓRIO DO M. DA EDUCAÇÃO – INSTRUÇÕES FINAIS QUE DEVEM SER LIDAS E ANOTADAS POR TODOS OS PAIS E RESPONSAVEIS

AMANHÃ teremos a finalissima deste Concurso, com os dois desfiles dos 100 candidatos mais votados e um terceiro (facultativo) para simples apresentação de candidatos não incluidos entre os 100, festa que se realizará, como temos dito, no auditorio do Ministerio da Educação (Esplanada do Castelo), às 9,30 horas, convindo, no entanto, que ninguem chegue à última hora. Devemos, portanto, aqui repetir, para evitar-se reclamações posteriores, as condições que são impostas para que cada candidato-mirim (dos 100 mais votados) desfile normalmente. Não serão admitidos em ambos os trajes (passeio no 1.º e "short" e "maillot" no 2.º desfiles) qualquer caracteristica do clube ou associação da predileção ou patrocinio do candidato; cada candidato deverá estar sempre acompanhado da sua identificação (certidão de nascimento); cada candidato deverá levar ao peito o número da sua matricula (visivel a 10 metros de distancia no minimo), podendo o número ser pregado com um alfinete, a fim de servir para ambos os desfiles; o 1.º desfile será em trajes de passeio e o 2.º em "short" para meninos e "maillots" para meninas, podendo, assim, se convier ao candidato, já vir com o 2.º traje por baixo do 1.º, para facilitar; os candidatos de aproximadamente 1 ano, que ainda exijam o cólo de seus responsaveis, poderão desfilar, nas duas vezes, de qualquer maneira, inclusive apenas em fralda, pois é compreensivel que à criança que ainda não anda seria contraproducente exigir-se mais.

Aconselha-se, tambem nos papais e mamães que antes dos desfiles não exijam de suas crianças as apresentações das suas graças naturais, pois que isso poderia cansá-las e indispô-las para uma correta e graciosa apresentação nos minutos que estarão perante o Juri. A tarefa do Juri é — todos sabem — das mais dificeis: escolher três belas entre tantas e tantas crianças belas. Portanto, solicitamos que todos os responsáveis se convençam, como tambem DIARIO DA NOITE e a "Toddy do Brasil" estão convencidos, de que amanhã no auditório do Ministério da Educação, serão apenas escolhidos três crianças tão belas quanto todas as demais não só entre as 100 mais votadas como ainda entre essa infinidade de crianças lindas que se inscreveram no Concurso e que tambem existem por este imenso Brasil afora. "As Três Mais Belas", portanto, é apenas uma convenção natural e não implica em dizer-se que não hajam tão belas e nem mais belas. Urge, assim, que o compreensivel e natural orgulho dos papais "corujas" (entre os quais inclui-se o redator desta página) seja levado a um plano de compreensão educacional capaz de terminados os desfiles e conhecidos os resultados ninguem julgue que "perdeu" e sim que praticamente não há vencedores quando é certo que 95% das crianças são lindas e perfeitas.

O que havera, na realidade amanhã, será que, sendo os premios apenas em numero de 3 (três) apenas três crianças deverão ser escolhidas para recebê-los. E se mais premios houvessem, nos desfiles de amanhã não faltariam crianças belas para recebê-los. Entendido? Então, muito obrigado e até amanhã.

PRECEITO DO DIA

DOENÇA DOS DENTES

As afecções mais frequentes dos dentes são a cárie dentaria, o abcesso da raiz, a fistula cutanea, o tártaro e a piorréia. Os dentes cariados transformam-se em cavidades cheias de micróbios, que além de produzirem máu hálito pódem determinar doenças em outros órgãos. Os cacos dos dentes ferem a lingua, facilitando a formação do cancer.

Mande examinar, frequentemente, seus dentes por um bom dentista. — SNES.

As meda
"Menção H
rosa", dos
mais vota
não serão
tregues
Desfile
amanhã

NO Desfile Fin
amanhã, no
rio do Ministério d
cação deveriam, co
tava previsto, se
buidas a cada um
candidatos mais
a medalha "Menção
rosa" a que já fe
to, prêmio este c
pelo DIARIO DA
e pela TODDY D
SIL S. A.

Todavia, tendo
medalhas, confecc
em bronze, sido e
dadas a uma ofi
tística de São P
ta acaba de nos
car que não c
aprontá-las tôdas para aqui chegar a tempo d
distribuidas no Desfile Final de amanhã.

Consequentemente, avisamos a todos os re
veis pelos "100 mais votados" que a distribuiçã
medalhas será feita nos próximos dias, em d
marcaremos e anunciaremos previamente, na
gunda festa infantil que o Concurso da TODD
zará para êsse fim especial.

S. CRISTOVÃO F. C.

DESPEDEM-SE OS CANDIDATOS MIRIN DO "FOOT-BALL" PROFISSIONAL

OS CANDIDATOS do "foot-ball" profissional não deram treguas aos espaços disponiveis desta página. E ainda hoje, véspera do Desfile Final de amanhã, todos eles — na palavra dos papais — voltaram a nos solicitar espaço, desta vez para agradecerem ás suas respectivas "torcidas" e aos amigos em geral que lhes deram votos suficientes para ficarem colocados, como estão, destacadamente, entre os 100 mais votados. Assim **Antonio Carlos Alves Paiva**, matr. 822 (85.389 votos) e **Ronaldo de Araujo Melo**, matr. 360 (22.936 votos), ambos do Flamengo deixam aqui um aviso de que amanhã, domingo, dia 12, estarão em campo, no Maracanã para agradecer aos "flamenguistas" a ótima colaboração que lhes deram e, tambem a **Marlene de Barros Silvares**, matr. 501 (44.402 votos), do Vasco da Gama F. R. e a **Elizabeth Rodrigues de Sá**, matr. 14 (10.050 votos) do São Cristovão F. R., aviam a seus fãs que amanhã estarão firmes, no campo de S. Januário para os agradecimentos às "torcidas" e aos amigos que lhes proporcionaram votos. A Elizabeth, aliás, pediu-nos ainda o seguinte: publicar o seu sincero agradecimento á Mesbla S. A. por ter resolvido oferecer-lhe o calção que vestirá no Desfile Final de amanhã. Todos, pois, estão aqui atendidos. O. K.? No clichê, os candidatos aqui referidos).

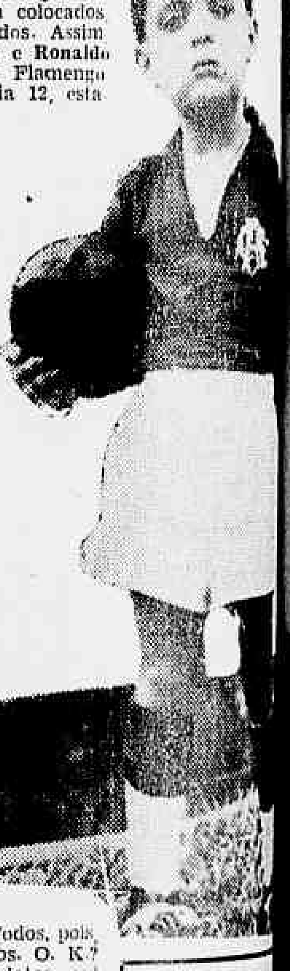

FOTO EXTRA-CONCURSO

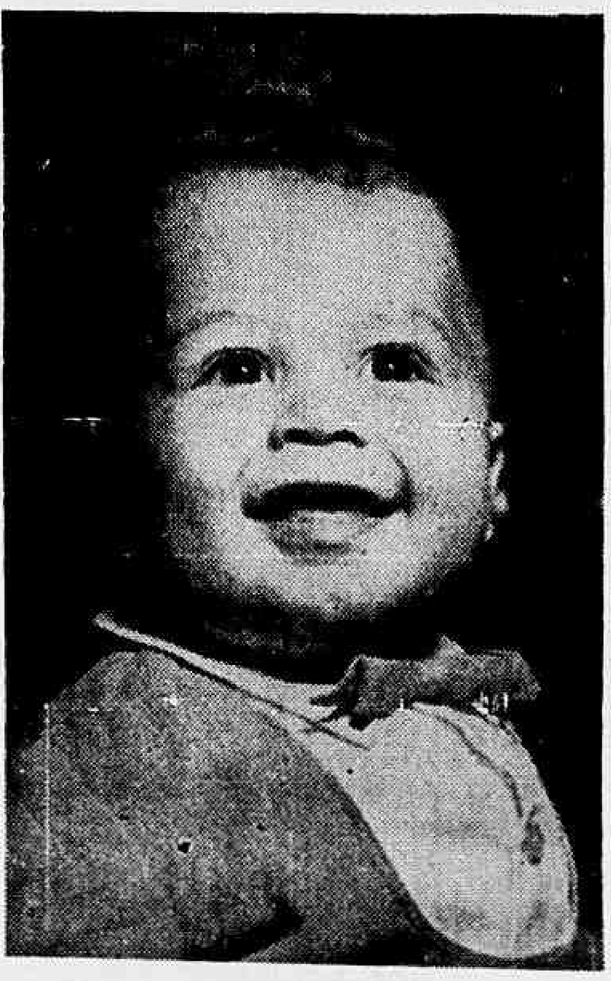

NA FOTO extra-concurso aparece acima o menino **José Mario Sitta Rodrigues**, de 1 ano e 4 meses irmão da candidata-mirim Jussára Maria Sitta Rodrigues (matr. 1.070), ambos filhos do sr. Mario José Rodrigues e sra. Aparecida Mafalta Sitta Rodrigues. José Mario é um lindo loirinho, de olhos azuis, que já pesa 15 quilos encantando a quantos dele se acercam Parabens aos papais.

NELLY MARIA TEVE 4.835 E NÃO 3.835 VOTOS

Durante a contagem de votos e classificação dos 100 (cem) mais votados, houve um lapso ao registrarmos a soma da votação da menina NELLY MARIA FERNANDES MALAGUTI, matricula n. 172. Ao envês de anotarmos 4.835, que foi realmente a soma de votos da Nelly Maria, anotamos 3.835. Em consequencia, a candidata em questão apareceu na relação geral em 86.º lugar, quando na realidade ela está colocada no 53.º nessa relação. Embora, de uma outra maneira ficasse a candidata, como está, colocada entre as 100 mais votadas, desculpamo-nos pelo motivo perante seus pais e tambem frente à coletividade do Concurso e agradecemos de antemão pela exata compreensão do que aqui expomos

Aumento do capital do Banco de Crédito do Estado do Rio

No oficio em que o secretário das Finanças encaminha minuta de contrato para aumento do capital do Banco de Crédito do Estado do Rio, o governador Amaral Peixoto proferiu o seguinte despacho: "Aprovo a minuta do contrato a ser firmado com o Internacional Financeira ou seu representante para aumento do capital do Banco de Crédito do Estado do Rio S. A. e também determino que a Secretaria das Finanças tome providências junto à direção dêsse estabelecimento bancário para implantação de novos métodos de trabalho, mediante assinatura de um contrato de locação de serviços de acôrdo com a proposta anexa

VOC
é assi
A Esplan
TEM RO
EM QUALQUER
A Esp

AMERICA E BANGU ABREM A RODADA NO MARACANÃ

O BOTAFOGO E' UMA PEDRA NO FIRME CAMINHO DO FLAMENGO

CHEGARÁ O DIA DO LÍDER INVICTO?

Grande clássico, movimentando a torcida e capaz de mudar o panorama do campeonato carioca — Os demais jogos, — Hoje: América x Bangu

Finalmente, neste insipido returno do campeonato carioca a torcida terá motivo, amanhã, para vibrar, em face do clássico, com C maiusculo, de que participarão Flamengo e Botafogo. Enquanto o rubro-negro, que lidera o certame desde a primeira rodada dispara na frente, os clubes que o seguem não conseguem fincar pé, tanto assim que, domingo, o ponto perdido pelo lider, de forma imprevista, não aproveitou os de baixo, a não ser o America, que foi o unico a ganhar na rodada.

Dos outros grandes, o que está realmente fazendo uma campanha digna de um grande é o Botafogo, que não perde desde o ante-penúltimo jôgo do turno do campeonato, já contando com oito jogos invictos. E, nesta altura dos acontecimentos, o Botafogo surge como capaz de brecar a marcha vitoriosa do Flamengo, impondo-lhe o

(Cnt. na 2ª pag. — Letra X)

JOEL, RUBENS, INDIO, EVARISTO E ZAGALO, O ATAQUE DO FLAMENGO

LUTA IGUAL

ABRINDO a ro-
dada, jogarão
hoje América
e Bangu, am-
bos empata-
na vice liderança
mbos com aspira-
s largas em rela-
ao título. Dis-
ciados cinco pon-
do lider, rubros e
-rubros poderão
uir essa dis-
cia a três pontos,
hipótese de uma
ota do Botafogo.
s nesse caso o re-
ltado será o que
cer hoje, daí
penho com que
bos se lançarão à
, em busca da vi-
a. O América não
segue vencer o
ngu, em jogos de
peonato, desde o
mpeonato de 1950,
ando sempre pelo
em que tirará uma
ra completa. Esta
ória, hoje, pode
nificar um grande
so para o team ru-
que tem fundas
rações este ano.

Cá Entre Nós

Fernando BRUCE

— Parece que, desta vez, teremos uma rodada de valor.

— Pelo menos dois jogos de grande expressão figuram no cartaz, para justificar todo o interesse que se observa na cidade.

— Hoje, para começar, o Maracanã deverá apresentar um América x Bangu capaz de agradar plenamente.

— No primeiro turno, esse jôgo foi um fracasso. Talvez a pior partida do ano...

— Sim... Mas acontece que América e Bangu não acreditavam que, um dia, pudessem disputar um "clássico da vice-liderança"...

●

— Não há dúvida de que poderá ser bom, o jôgo de hoje. Mas a verdade é que o de amanhã ha de ser muito maior.

— Claro que mais chance terá um clássico a cargo de Flamengo e Botafogo

— Lembra-se do primeiro turno?

— Se me lembro! Foi uma brilhante partida. O Botafogo esteve, como nunca, próximo de uma vitoria sôbre o invicto rubro-negro.

— Mas teve de aceitar o empate, forçado pelo infeliz apito de Gulden.

— Não adianta mais falar em Gulden. A diferença poderá ser tirada amanhã, em pleno gramado...

— Se o Wissling permitir...

●

— E os outros jogos?

— Passarão quase desapercebidos. Vasco e Fluminense favoritos sôbre São Cristovão e Canto do Rio. E uma Portuguesa x Bonsucesso que bem poderia não figurar no programa...

— Cinco jogos, apenas?

— Sim. O Madureira ficará de folga, para que o Olaria continue convertendo em cruzeiros o cartaz que conseguiu com a vitoria sôbre o Vasco e o empate com o Flamengo...

●

— Ainda não falamos dos nossos palpites...

— Se vencerem Bangu Flamengo Vasco, Fluminense e Bonsucesso, não haverá surpresa alguma...

— São os seus favoritos?

— Cá entre nós: é apenas o meu palpite...

nos bastidores oficiais do sport

— Conheço do assunto, apenas, pelo que tenho lido nos jornais. Já dei ordens, no entanto, para repressão das atividades dos cambistas, não só nos campos de foot-ball, como também nas casas de diversões publicas. E' uma atividade ilegal. Aguardo os elementos vindos da Federação para verificar se é caso de inquérito policial. Abellor França me promete
s e, quando o fizer po-
zer algo de mais con-
er enquanto o assunto
ito cru. Não temos ele-
para agir. Assim falou
Cortes, chefe de Policia,
la cá momentosa ques-
ingressos vendidos. Il-
, nas adjacências
a 5ª pag. — Letra Y

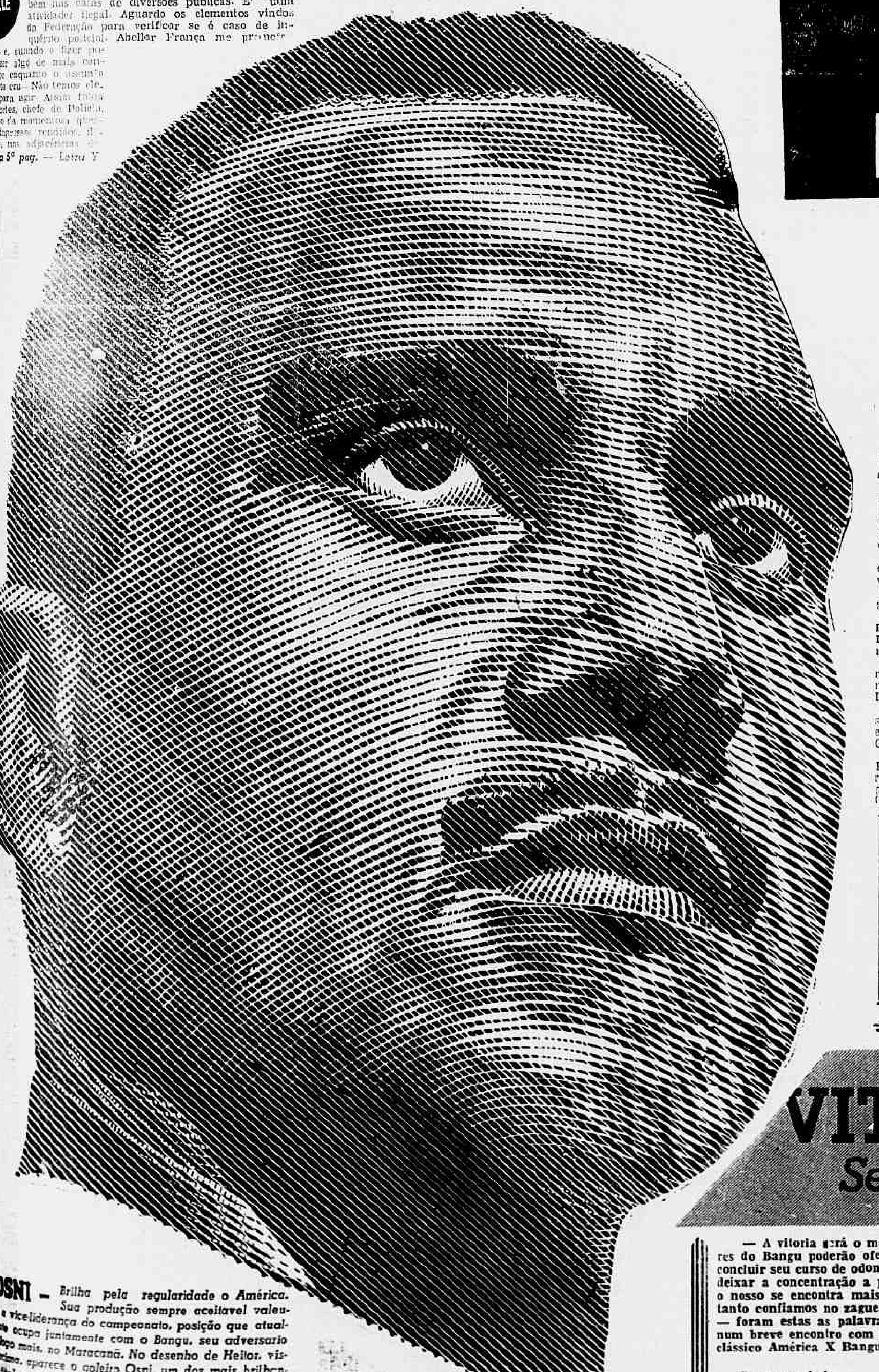

OSNI — *Brilha pela regularidade o América. Sua produção sempre aceitavel valeu-e vice-liderança do campeonato, posição que atual- ocupa juntamente com o Bangu, seu adversario logo mais, no Maracanã. No desenho de Heitor, vis- aparece o goleiro Osni, um dos mais brilhan- valores da equipe dirigida pelo mineiro Martim co. Osni vem demonstrando boa forma e será certo um obstaculo dificil para os banguenses.*

Para o clássico não há problemas

EQUIPES ESCALADAS

Como se apresentarão hoje e amanhã os dez clubes

APENAS Bangu e Bonsucesso tiveram seus problemas para escalação das equipes, na dependencia de pronunciamento do Tribunal da Federação, já que contavam com Torbis e Moreira, respectivamente, acusados de indisciplinar conduta. Os demais contavam, apenas, com interrogações de ordem fisica de seus jogadores, respondidas pelos departamentos médicos, os quais trabalharam com afinco, para dotar seus clubs de todos os recursos possiveis a uma performance digna de realce, ou seja, apresentando suas formações completas.

Para os "matchs" de hoje e amanhã, portanto, as equipes deverão surgir com as composições abaixo, salvo algum imprevisto de última hora:

BANGU — Cabeção: Joel e Torbis; Gavillan, Zózimo e Jorge; Miguel, Calazans, Lucas, Decio e Nivio.

AMERICA — Osni; Cacá, e Edson; Rubens, Oswaldinho e Ivan; Mingueira, Wassil, Leonidas, J. Carlos e Ferreira.

FLAMENGO — Garcia; Tomires e Pavão; Jadyr, Dequinha e Jordan; Joel, Rubens, Indio, Evaristo e Zagalo.

BOTAFOGO — Joselias, Gerson e Santos; Bob, Ruarinho, e Danilo; Garrincha, Dino, Carlyle, Paulinho e Vinicius.

VASCO — Victor Gonzalez; Elias e Mirim; Eli, Laerte e Dario; Sabará, Ademir, Vavá, Pinga e Alvinho.

(Cont. na 5ª pag. — Letra A)

NO TURNO FOI ASSIM

América 0 x 1 — Bangu — Botafogo 1 x 1 Flamengo — Vasco 4 x 0 São Cristovão — Madureira 4 x 2 Olaria — Canto do Rio 1 x 6 Fluminense — Portuguesa 0 x 0 Bonsucesso.

DANILO, INSTRUIDO POR GENTIL

CARLITO ROCHA E O CLASSICO

A bussola do team é Danilo

Felizmente, para o Botafogo, ele está de posse de toda a sua classe

Carlito Rocha acha o Botafogo em condições de vencer o clássico de amanhã. Com sua velha experiência o dedicado desportista aponta o Flamengo como o que reune maiores chances. E' o lider, está invicto, com o team certo ha muito tempo. Mas apesar de tudo acredita numa exibição superior do seu Botafogo. Isto porque Carlito confia cegamente nos grandes cracks alvi-negros, na qualidade de um Santos, um Gerson, um Danilo, um Ruarinho, um Carlyle.

— São grandes cracks, cheios de experiên-

(Cont. na 2.ª pag. — Letra D)

CORRIDA DOS ARTILHEIROS

1.º —	Dino (Botafogo)	15
2.º —	Vavá (Vasco)	11
	Indio (Flamengo)	11
3.º —	Decio (Bangu)	10
	Nivio (Bangu)	10

VITORIA PARA EDSON

Será o seu presente de formatura

— A vitoria será o melhor presente que os jogadores do Bangu poderão oferecer a Edson, que acaba de concluir seu curso de odontologia. Não precisamos mais deixar a concentração a procura de um dentista, pois o nosso se encontra mais proximo, e apesar de novo, tanto confiamos no zagueiro Edson, como no dentista. — foram estas as palavras iniciais do ponteiro Nivio, num breve encontro com a reportagem as vésperas do clássico América X Bangu.

E prosseguindo:

— Nossa grande responsabilidade está em suprir os desfalques verificados ultimamente em nosso quadro, evitando qualquer decréscimo de produção, decorrente deste estado de coisas.

Já haviamos nos despedido do "crack" alvi-rubro, quando nos veio a mente a idéia de ouvirmos suas impressões sobre o jogo de domingo entre Flamengo e Botafogo.

— Não será fácil ao lider passar pelo Botafogo, sem deixar pelos menos mais um ponto. O Botafogo, com o concurso de Danilo na sua linha média, jogando como nos seus melhores tempos, entrou no rol daqueles que disputam com verdadeiras possibilidades o titulo maximo, no atual certame da cidade.

QUATRO CLUBS EM LUTA DECISIV

ESPREITANDO

ARLINDO MONTEIRO

Malsinadamente entre nós, ainda não há uma compreensão exata da autoridade de que se reveste o juiz em campo. Pessoas há que procuram tolher-lhe a ação, com intervenções indecitas e repressoras, chegando ao cumulo de buscar compeli-lo a modificar as suas decisões. E por vezes não é apenas o publico que tenta cercear a ação do árbitro, ou impedir a execução de suas decisões. Na grita dos protestos, imiscuem-se tambem diretores, figuras proeminentes dos clubs por cujos fóros e tradições deveriam zelar. E eles se envolvem com a turba multa os seus protestos são altisonantes, estridentes e, com frequência invadem o campo, dirigem-se ao arbitro em atitude hostil e grosseira que poderia ser considerada própria de um desordeiro se não se tratasse de um diretor. Não raro, o juiz expulsa de campo um jogador e intervem logo diretores para impedir o efeito da medida, pretendendo, com ameaças evitar que o seu quadro fique desfalcado, já que não soube se ajustar aos preceitos esportivos. Assim como as entidades punem os jogadores que desrespeitam os juizes, devem castigar diretores e socios que incidam no mesmo gravissimo erro. Não vemos porque, haje severidade com uns e condescendência com outros, se todos incorrem na mesma imperdoavel falta. Talvez este, seja mais grave à atitude dos diretores, dadas as suas responsabilidades de dirigentes e a presunção que se tem de que devem ser homens educados. Infelizmente são apenas suposições, porque de resto, a maioria dos diretores de clubs, não tem serenidade, compostura, nem educação desportiva, e destarte lhes escasseiam qualidades para dirigirem uma associação. O caso do vice-presidente do Progresso F. C. é um exemplo frisante, que resulta em descredito e desmoralisação para o club.

Campeão invicto o 11 Bacanas do campeonato de Irajá

O Milionário F. C., vice-campeão — O que foi o torneio patrocinado pelo Filhos de Irajá F. C.

Terminou domingo passado o campeonato de foot-ball patrocinado pelos Filhos de Irajá F.C. do qual sagrou-se campeão invicto o 11 Bacanas F. C., agremiação das mais simpáticas daquele suburbio, formada por um punhado de rapazes esforçados e desejosos de verem um dia seus nomes projetado no cenário esportivo, não por vaidade, mas por amor ao esporte no qual eles procuram o desenvolvimento fisico e mental sabedores de que o esporte é saude e fator primordial da aproximação das raças.

Disputou o 11 Bacanas F.C. o total de 15 jôgos alcançando 12 vitórias e 3 empates. Sua artilharia foi a mais positiva com 37 pontos. Sua defesa foi a menos vazada com apenas 8 goals. Luiz, elemento de real valor e muito estimado no 11 Bacanas, foi o artilheiro do certame consignando 13 tentos. Um autêntico campeão como vemos.

Foi sob a orientação técnica de Bôto, que o 11 Bacanas F.C. alcançou o titulo de campeão. Elemento de moral firme que é Bôto, autoridade em táticas futebolisticas e estimado por todos que o conheecm naquele suburbio.

O plantel campeão é o seguinte:

Artur, Toninho, Aramis, Lalco, Valmir, Virlato, Pedro, Buda, Djalma, Jerônimo, Alvarinho, Betinho, Bera, Luiz, Sesoca e Silvio.

O Milionário F.C. foi o vice-campeão do referido certame, também com uma conduta digna de todos os elogios, sendo o adversário mais dificil do team campêao.

Os pupilos de Lauro Ferreira lutaram com alma e coração, somente lhe faltando chance, ficando apenas a um ponto do lider.

Mas o titulo de campeão, tanto nas mãos do 11 Bacanas F.C. como em poder do Milionário F.C. ficaria em bom lugar.

No Departamento Autônomo

SEGUNDA-FEIRA PROXIMA A PROCLAMAÇÃO DOS CAMPEÕES

Foi adiada para segunda-feira próxima por falta de numero a reunião do Conselho de Representantes, para a proclamação dos campeões de 1954. Nesta mesma reunião será inaugurado o retrato do falecido desportista Francisco Guerra, ex-presidente do Guanabara.

NO DIA 20 A ENTREGA DOS PREMIOS

O Departamento Autonomo realizará no dia 20 do corrente a festa de encerramento da temporada de 1954, quando fará entrega dos premios aos clubes campeões.

O MELHOR PRESENTE!

Presenteie SAÚDE DURADOURA, FORÇA E MÚSCULOS DE AÇO, ao dar como lembrança de Natal um belo e moderno jôgo de halteres "MILO"

PREÇO: Apenas Cr$ 624,00 !

GRATIS ! Ao adquirir o aparelho acima V. S. terá direito a um método de exercicios cientificos sem gastar nem um centavo a mais !

NÃO PERCA ESTA GRANDE OPORTUNIDADE !

"MILO — CULTURA FISICA"

Av. Rio Branco, 18 — s. 1.403 — Caixa Postal 1.026 — Rio de Janeiro — D.F. — (Não tem filiais)

T

PAULO PORTO — Pão aos que têm fome, lar aos desabrigados e um pouco de dignidade aos covardes.

ORLANDO DE ABREU — Muito sensacionalismo para as minhas reportagens.

LEDA MARIA — Saúde, tranquilidade de espirito para mim e para todos.

SILVIA MARIA — Um presentinho que ele me prometeu.

MARIO LEMAR — Paz e felicidade.

JOSE' LEONARDO — Luz para os nossos mandatários, pois eles, assim, poderiam ver as agruras por que o povo está passando.

TERESINHA MOREIRA — Saúde, felicidade e compreensão.

WILTON FRANCO — Juizo para os homens que governam o mundo.

NELLY VILANOVA — Tudo de bom que o "velhinho" puder trazer.

ALDO MADUREIRA — Que 1954 seja riscado do calendário... Quero um 1955 melhor...

A FESTA DE COROAÇÃO DA RAINHA DO PIEDADE T. C. — Hoje, o Piedade T. C fará realizar, em sua séde, à rua Torres de Oliveira, 25, Piedade, a festa da Rainha da Primavera de 54. Ótima orquestra estará presente à Festa da Coroação e a diretoria do clube espera proporcionar aos seus associados uma grande festa social. Publicamos, hoje, as fotos das senhoritas Maria Costa, Iara Bitencourt e Wanda Vasconcelos, respectivamente primeira, segunda e terceira colocadas no concurso.

PELO CAMPEONATO DOS CLUBS INDEPENDENTES

Palestrino, Maravilha, Irmãos Goulart e C. E. S. I. sérios concorrentes aos titulos das Séries A e B — Colocação dos concorrentes

Terá prosseguimento na tarde de domingo próximo o vitorioso campeonato dos clubs independentes, com três grandes encontros.

Na serie "A" Palestrino F. C., e S. C. Maravilha, lutarão em Parada de Lucas, pela decisão do titulo da serie "A", e Irmãos Goulart F. C. e SESI Independente, tambem decidirão entre si o de campeão da serie "B".

OS JOGOS E LOCAIS

São os seguintes os jogos da penúltima rodada do campeonato dos clubs independentes:

Palestrino F. C. x E. C. Maravilha (Em Lucas).

SESI Independente x Irmãos Goulart F. C. (Em Olaria).

Estrela Nova F. C. x U. de Coelho Neto (Em Ipanema).

RESULTADOS DE DOMINGO

Foram os seguintes os resultados dos encontros de domingo do campeonato dos clubes independentes: Palestrino F. C. 2 x União Desportiva Coelho Neto 0.

Preliminar — Palestrino F. C. 2 x 1.

E. C. Maravilha 8 x Estrela Nova F. C. 3.

Preliminar: E. C. Maravilha 2x1.

Progresso F. C. 1 x SESI Independente 0.

Jôgo não terminado por falta de garantia ao juiz.

Preliminar: SESI Independente 1x0.

COLOCAÇÃO DOS CLUBES

Com os resultados da rodada a colocação dos clubes ficou sendo a seguinte por pontos perdidos:

SERIE "A"

	P. p.
1.º — Palestrino (Invicto)	2
2.º — E. C. Maravilha ..	3
3.º — União D. C. Neto..	5
4.º — Estrela Nova F. C. .	6

SERIE "B"

	P. p.
1.º — I. Goulart F. C. ..	1
2.º — SESI Independente.	2
3.º — Progresso F. C. ...	4

N. R. — Não estão computados ainda os pontos do jôgo entre o Progresso x SESI Independente, em virtude de faltarem 15 minutos para o término legal da peleja.

ENTRE OS ASPIRANTES

Com os resultados de domingo, ficou sendo a seguinte a colocação dos aspirantes por pontos perdidos:

SERIE "A"

	P. p.
1.º — Palestrino F. C. ..	2
2.º — E. C. Maravilha ..	3
3.º — U. D. Coelho Neto	5
4.º — Estrela Nova F. C.	6

SERIE "B"

	P. p.
1.º — I. Goulart F. C. ..	1
2.º — SESI Independente	2
3.º — Progresso F. C. ...	6

Grandioso "show" no Tamoio de Ramos FC

Hoje, com inicio ás 20 horas, será realizado grande "show" na séde do Tamoio de Ramos F. Clube, com a participação de artistas do nosso "broadcasting" e amadores como Alcir Araujo, Juraci Santos, Conjunto Rumbeiros Amantes de La Luna, com a rumbeira Cléa. Após o "show", noite-dançante até ás primeiras horas da madrugada.

N. B. — Os associados de todos os clubes amadores terão ingresso franco assim como moradores locais.

O S. C. Atletico aceita jogo

Estando sem compromissos para o mês de dezembro corrente, o E. C. Atlético, avisa aos seus có-irmãos que deseja organizar o seu calendario esportivo.

Os interessados poderão telefonar para 29-9984. Chamar o sr. Alfredo ou o sr. Jorge. Possui campo na Estação de Quintino Bocaiuva.

GRANDE NÚMERO DE NATAL DE "METRÓPOLE"

Acaba de aparecer nas bancas de todo o Brasil mais um numero de "Metrópole", a revista do Rio para todo o Brasil, dedicado ao Natal, apresentando reportagem sôbre a festa Cristã no Brasil e no mundo.

Além de noticia circunstanciada do que será o Congresso Eucaristico Internacional, apresenta "Metrópole" as suas variadas e costumeiras seções, como teatro, cinema, humorismo, ornamentação, arquitetura moderna, culinária palavras cruzadas com prêmios, literatura e prosseguimento da sensacional reportagem "Copacabana, o bairro caluniado", mostrando o "outro lado de Copacabana".

Cada numero que surge da "mais brasileira das revistas brasileiras" mostra o progresso da interessante publicação que obedece a direção de Alvarus de Oliveira e Leônidas Bastos, sob a direção artistica de Darcy Saba e conta no corpo redatorial com João Guimarães, Paulo Porto, Bricio de Abreu, Lopes da Silva.

"Metrópole" apresenta capa em tricromia, contracapa com caricatura da vida carioca da autoria de Carlos Buriti em côres e no texto oito páginas mais em côres num total de 84 páginas e custa em todo o Brasil, apenas Cr$ 5,00!

Três concorrentes ao concurso do reveillon do club de Santa Luzia. Da esquerda para a direita: Isamar Santos, Isaura Corrêa e Emilia da Costa, esta ultima, a homenageada

UM POUCO DE CARNAVAL HOJE NO CLUBE INTERNACIONAL DE REGATAS

Dedicado ao Senhor dos Passos F. C., e à senhorita Emília da Costa, candidata a "Rainha do Reveillon"

Mais uma noitada alegre terão hoje os associados e convivas do Clube Internacional de Regatas.

O Departamento Social do grêmio de Santa Luzia oferecerá ao Senhor dos Passos F.C. e a sta. Emilia da Costa, candidata ao concurso do "Reveillon", a noite denominada "Um Pouco de Carnaval", miniatura do que será o Carnaval de 1955 no clube alvi-rubro.

De outro lado o Senhor dos Passos, homenageado da festa de logo mais, comparecerá com todo o seu quadro social, diretoria e familias, prestigiando a festa e confraternizando-se com a familia internacionalense.

APÊLO DE EMILIA

A srta. Emilia da Costa, a candidata do concurso do "Reveillon", apela para que todos os presentes á noitada de hoje no CTR dêem votos para a conquista da corôa para reinar na grande festa que será realizada no dia 1.º de janeiro.

O traje será o de esporte, sendo permitido (blusão), e o inicio do baile está marcado para ás 22 horas e o seu termino ás 3 horas da manhã de domingo.

O Independente está em festas

Caréca aniversaria hoje — Uma "chopada" aos seus pupilos

Caréca, o eficiente jogador técnico do Independente

Uma grande noite viverá hoje, o E.C. Independente, tradicional clube da rua Frolick.

E' que Careca, o "coach" do alvi-rubro aniversaria e por isso oferecerá aos seus pupilos uma farta "chopada" a ter inicio ás 21 horas juntamente com um animado "show", promovido por Paulo, seguindo de animado baile.

A diretoria do Independente augura-lhe votos de felicidades e um prospero futuro.

As atividades de amanhã

TAMOIO DE RAMOS X ESPERANÇA DA ILHA DO GOVERNADOR, EM RAMOS

Lisboa x Sete de Setembro — Campo do Flamengo.

E. C. Liberdade x Estrela F. Clube — Campo do primeiro, na Alegria.

Santa Cruz F. Clube x Mundial F. Clube — Campo do Apiá F. Clube.

Carioca F. Clube x Independente F. Clube — Campo do primeiro, na Alegria.

TAÇA "DEL CASTILHO F. CLUBE"

Centro Esportivo de Amadores x Vila da Penha.

Vicente de Carvalho x Del Castilho F. Clube.

Convocação de jogadores

SANTA CRUZ F. CLUBE — Na séde ás 13 horas: Adolfo — Tiarga — Zico — Ari — Osmar — Hugo — Geraldinho — Zéquinha — Amandio — Aldo — Dico — Djalma e Nelson.

E. C. LIBERDADE — Na séde ás 8 horas: José Carlos — Antoninho — Santana — Chico — Walmir — José Henrique — Nelson — Joãozinho — Odair — Salvador — Aluizio — Menezes — Paulinho — Indio — Beleco e Osvaldo.

Campeonato Ferroviario

OS JOGOS DE HOJE

E Deodoro x Elétrico ás 15.30 horas — Campo do Eléctrotecnica A. Clube. Juiz, Arnaldo de Oliveira Filho. Delegado, Zair Cruz.

Traiano x D. Material — Campo do M. Lima, em Deodoro. Juiz, José Maria de Souza. Delegado J. Nunes da Silva.

Grafica x M. Lima — Campo do Flamenguinho, em Oswaldo Cruz. Juiz, José Tito Fernandes. Delegado, Alcir Menezes.

Zeladoria x Arará — Campo do São Braz F. Clube. Juiz, Altamiro José de Araujo. Delegado, Walter Matos.

CLUBES em festas

HOJE

INTERNACIONAL DE REGATAS — "Um pouco de Carnaval", dedicado ao Senhor dos Passos F. Clube e a senhorita Emilia da Costa, candidata a Rainha do "Reveillon". Das 22 ás 3 horas.

* * *

E. C. NACIONAL — Em Deodoro — (Fundação da Casa Popular) — Coroação da Rainha e baile. Inicio, ás 21 horas.

* * *

PIEDADE F. C. — Coroação da Rainha da Primavera e baile. Inicio ás 22 horas.

* * *

SÃO CRISTOVÃO F. CLUBE — Baile para o Natal das Crianças Pobres. Das 22 ás 4 horas.

* * *

A. A. C. — Tarde-noite-dançante, das 17 ás 21 horas.

AMANHÃ

ORFEAO PORTUGAL — Noite-dançante, das 20 ás 23 horas.

* * *

BANDA PORTUGAL — Noite-dançante das 19 ás 24 horas.

O E. C. Trieste treinará com o Fortaleza Foot-ball Clube

O E. C. Trieste da Penha treinará na tarde de amanhã com o quadro do Fortaleza F. Clube.

Para este match-treino o novo diretor esportivo Floriano de Freitas (Pinheiro), convoca todos os amadores do E. C. Trieste, 1º e 2º quadros ás 14 horas na séde.

ROTEIRO AMADORISTA

HOJE

ESGRIMA

Campeonato Sul-Americano — no ginasio do Fluminense.

ATLETISMO

1.ª parte do Decatlo masculino e do Campeonato Feminino, no estadio do Fluminense, a tarde.

POLO AQUATICO

Torneio Rio-São Paulo — Vasco x Tiete, na piscina de São Januario.

AMANHÃ

ATLETISMO

Campeonato da Cidade — 2.ª parte do Decatlo e do Campeonato Feminino, no estadio do Fluminense, a tarde. VII preliminar carioca de S. Silvestre, 9 horas, saida da avenida Vieira Souto, em Ipanema.

ESGRIMA

Campeonato Sul-Americano, no ginasio do Fluminense.

POLO AQUATICO

Torneio Rio-São Paulo — Tiete x Fluminense, na piscina do Vasco.

IATISMO

Prova Marcilio Dias, ás 9 horas, partida em águas fronteiras ao Morro da Viuva.

REMO

Regata intima, do Vasco da Gama, em Santa Luzia, com 12 páreos.

D

cia e que sabem se conduzir dentro de campo. E adianta:

— Danilo, principalmente, é a minha grande esperança. Ele é a bussula do team, o que, pela sua classe inconfundivel, pode orientar todo o jôgo. Confio nele e felizmente para o Botafogo, Danilo está de posse de tôda as suas condições técnicas e fisicas, jogando como nos seus melhores tempos.

O Humaitá A. C. de Niteroi tomará parte em duas Rusticas tradicionais

O Humaitá A. Clube se fará representar com sua equipe de fundistas nas corridas rusticas "Preliminar de São Silvestre", em Niterói a ser realizada no dia 12 do corrente e "Dia do Marinheiro", no dia 13 à noite no Distrito Federal.

Os atlétas humaitaenses acham-se fisicamente e técnicamente preparados e a direção de esportes do clube espera mesmo colocar um dos seus atlétas como representante do Estado do Rio, na Corrida Rustica de São Silvestre, em São Paulo.

Colocação

(Pontos perdidos)

1.º Flamengo	3
2.º América e Bangu	7
3.º Fluminense e Vasco	8
4.º Botafogo	9
5.º Madureira e S. Cristovão	20
6.º Olaria	22
7.º Portuguesa	24
8.º Bonsucesso	25
9.º Canto do Rio	27

Acompanhe as vitórias de seu clube pela

TODOS OS DOMINGOS UM GRANDE JÔGO PELA

TV-TUPI

Canal 6 do Rio de Janeiro

NUMA OFERTA DOS REVENDEDORES

ATLANTIC

GASOLINA • MOTOR OIL • LUBRIFICAÇÃO BATERIAS

E DA RCA VICTOR

LIDER MUNDIAL EM RÁDIO E DISCOS... A PRIMEIRA EM TELEVISÃO!

X

primeiro revés, pois esteve a fazer isto no turno, escapando por uma simples questão de arbitragem.

Daí para cá o Botafogo ajustou ainda mais o quadro, ao passo que o Flamengo caiu de produção, de maneira que, analisando-se friamente, o panorama do match, pode-se concluir pela melhor posição do Botafogo. Mas é fora de dúvida que, para garantir sua posição privilegiada e para sustentar a sua invencibilidade, o Flamengo irá oferecer luta, daí a expectativa de uma grande peleja, capaz de empolgar a torcida que, totalmente, superlotará amanhã o maior estádio do mundo.

VASCO x SÃO CRISTOVÃO

Os vascainos, que não chegaram a se reabilitar totalmente do insucesso contra o Olaria, pois seu empate com o Fluminense cheirou a derrota, esperam o team alvo com superior disposição, decididos a uma vitória que dê a justa medida de sua capacidade. Distanciado cinco pontos do lider, o Vasco pode ver essa distância reduzida a três pontos, em caso de derrota do Flamengo no clássico, mas para tanto o Vasco não pode tropeçar no seu rival de bairro. Tendo em vista as últimas atuações dos "cadetes", que culminaram com uma vitória sôbre o Madureira, no próprio gramado dos suburbanos.

CANTO DO RIO x FLUMINENSE

O Fluminense atravessará a baía para dar combate ao Canto do Rio, que foi duramente castigado (sem o merecer) pelo América, no último sábado, quando perdeu de 4x1. Os tricolores estão mal, êste ano e ainda domingo, embora tenham empatado com o Vasco, cumpriram atuação apagada, cheia de defeitos. Mas seu adversário, amanhã, é fraco e pode lhe proporcionar a necessária reabilitação, mediante uma vitória consagradora, da mesma forma que pode lhe arruinar ainda mais, com uma derrota. Jôgo sem grande atrativo, eis em resumo o cartaz oferecido aos torcedores de Niterói na quinta etapa do returno.

PORTUGUÊSA x BONSUCESSO

Como o jôgo entre o Olaria e o Madureira foi transferido para a próxima quinta-feira, o encontro final da rodada de amanhã está a cargo dos lusos e dos leopoldinenses.

Ambos os teams, nos jogos de domingo, tiveram atuação de destaque, pois a Portuguêsa se deixou vencer dificilmente pelo Botafogo, enquanto o Bonsucesso empatou com o Bangu. Pode resultar num jôgo interessante, estando o rubro-anil empenhado em obter a primeira vitória no campeonato. A peleja se realizará no campo do America.

Estreia auspiciosamente o Boemios do Rio

O Boêmios do Rio F. Clube, sediado no Rio Comprido, estreou domingo ultimo, enfrentando o E. C. I. B. G. E., vencendo pelo escore de 3x0. Foi sem duvida uma estréia auspiciosa do gremio da Rua Aristides Lobo.

Halterofilismo

Embora prejudicados por julgamento os cariocas conquistaram o Campeonato

Paulo Ernesto Ribeiro

Como já reportamos na coluna anterior, [illegible] suas tentativas de Arranco, o levantador Bruno [illegible] F.P.G.H., encontrava-se apenas 2,5 kg atrás do [illegible] do Distrito Federal, o [illegible] demar Vianna da Silveira [illegible] contando com a vantagem [illegible] mais leve dos dois, o que [illegible] a vitória em caso de empate.

ESPADUAMENTO E ARREMÊSSO

Começou a barra a ser [illegible] 130 kg, e foi somente aos [illegible] a mesma parou — a primeira [illegible] do atleta carioca. A [illegible] demar da Silveira havia atingido o maximo de [illegible] mental e o fato de ter o seu antagonista conseguido os 125 kg em Arranco fez com que [illegible] dêste levantador em "pegar o pêso". Logo após [illegible] tado a quilagem solicitada, Waldemar [illegible]

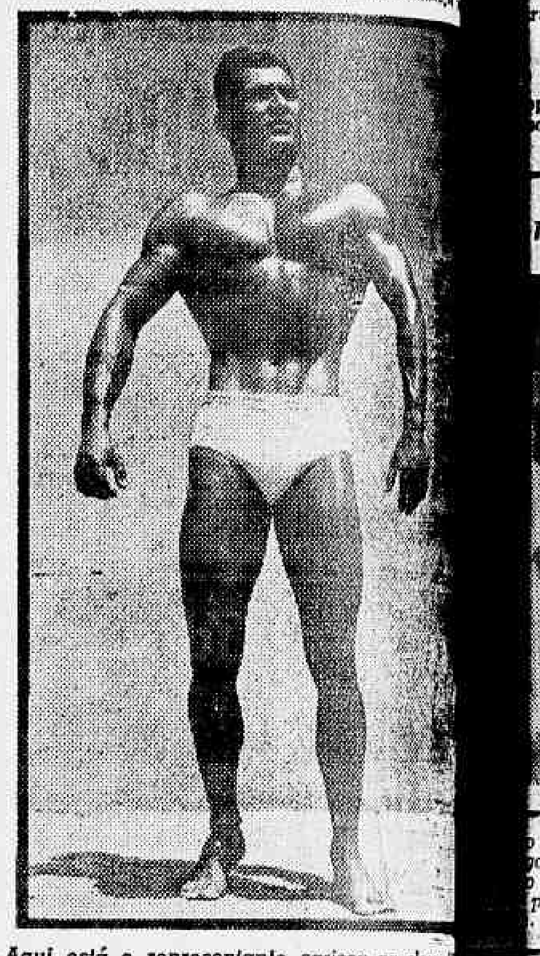

Aqui está o representante carioca na classe [illegible] ckson Firmo de Góes, do C. R. F. Deixando [illegible] nosso entusiasmo bairrista, estamos convictos [illegible] êste jovem fuzileiro naval, de 22 anos, era, [illegible] da alguma, quem merecia ter conquistado o [illegible] ximo em sua categoria. Jackson Góes sagrou-se [illegible] peão carioca deste ano, juntamente com seu [illegible] nheiro de clube e armas. Antonio Coutinho [illegible]

(Foto de Rovigati, especial para o D. N.)

tablado com fogo em seus olhos. [illegible] xada" terrivelmente forte levou-o [illegible] peito! Voltou imediatamente à [illegible] remessar os 145 kg e, então... [illegible] a segunda etapa do levantamento o atleta [illegible] tablado e se afasta do local com uma expressão [illegible] cepção na face! Corremos atônitos em direção [illegible] levantador na ansia de saber o que estava [illegible] Depois de alguns instantes soubemos [illegible] rado insucesso: momentos antes de [illegible] havia feito uma sórte de inspiração [illegible] que o deixou momentaneamente [illegible] no peito.

O pêso do aparêlho continuou nos 145 kg [illegible] tativa do guanabarino, que pretendia assim garantir [illegible] minimo para a soma final; depois então, em sua [illegible] tativa, pegaria na quantidade de quilos necessária [illegible]

Embora dessa vez tivesse tomado as devidas [illegible] a respiração, Waldemar da Silveira ainda estava [illegible] psicologicamente de seu insucesso de modo que [illegible] mente no Arremêsso! Sabendo da superioridade [illegible] rabani no Espaduamento e Arremêsso Waldemar [illegible] subissem o pêso para 150 kg. Assim o bandeirante [illegible] erguer 152,5 para poder ganhar; pêso êste que [illegible] ser menosprezado pelo seu adversário. Se fôsse [illegible] 145 kg em sua terceira tentativa e o executasse [illegible] 147,5 para o paulista sagrar-se campeão o que [illegible] para o mesmo, que já havia, há poucos minutos [illegible] nado 125 kg em Arranco.

Antes de ser solicitado êsse pêso [illegible] da equipe carioca solicitou consulta ao Juri de [illegible] sentido de que esclarecesse se o seu levantador [illegible] ficado caso perdesse todos os Arremêssos e a [illegible] gativa; dessa forma, o seu representante [illegible] os 3 pontos necessários à vitória já estabelecida [illegible] anteriores. Caso houvesse perigo de desclassificação [illegible] que o atleta tentaria pela terceira vez os 145 kg [illegible] caso, estaria em jôgo o interêsse da equipe [illegible] Campeonato.

Foi o carioca aos 150 kg; trouxe-os ao peito [illegible] impressionante — quase sem dar a "pernada" — [illegible] desconsôlo falhou tristemente no Arremêsso [illegible] aparentemente, não aplicou devidamente a sua [illegible] mental! Com êsse ultimo insucesso Waldemar da [illegible] a sua "chance" de ganhar a competição.

Faltavam, no entanto as tentativas de Bruno [illegible] não havia ainda iniciado. Pediu o atleta que a [illegible] montada com 152,5 kg e, após momentos de concentração [illegible] erguer a barra ao peito e... FALHA! Foi um [illegible] Imaginem que a competição poderia ainda [illegible] com apenas a soma dos dois primeiros levantamentos [illegible] repetisse com Bruno o que vitimou o representante [illegible] H. C.; e êste assim seiria vencedor!

Volta o "pesadissimo" paulista a tentar o [illegible] mas, ao segurar a barra não fica satisfeito com a [illegible] licita no juri de apelação que a mesma seja trocada [illegible] que a mesma havia sofrido um empenamento em [illegible] sua pegada anterior, e não estava em condições [illegible] da. O atleta não foi atendido em seu pretendido [illegible] a mesma barra, na qual Waldemar W. da Silveira [illegible] mente sofrido os seus insucessos [illegible] lógica).

Ao tentar novamente os 152,5 kg [illegible] determinação e ergueu essa quilagem com [illegible] dentro de estilo impecavel.

A barra vai aos 160 kg a pedido do atleta que [illegible] eleva-a com grande técnica e "raça" — um grande [illegible]

E, assim, findou a disputa emocionante [illegible] Brasileiro de Levantamento de Pêso com o [illegible] por equipes: 1º Lugar — F.M.H.C., com 26 pontos [illegible] — F.P.G.H., com 25 pontos; 3º Lugar — Pará [illegible] (melhores classificações); 4º Lugar — F.D.P. [illegible] 5º Lugar — F.A.R.G., com 3 pontos.

(Na continuação teremos a reportagem do Campeonato Brasileiro de Modelagem do Fisico)

O MELHOR PRESENT

Presentei saude, fôrça e eficiência seu filho, irmão ou amigo, ao dar-lhe um dos modernissimos e baratos, conjuntos de halteres "Milo".

FORNECEMOS, GRATIS, ORIENTAÇÃO TÉCNICA PARA CADA ALUNO

PROCUREM-NOS SEM DEMORA

MILO HALTEROFILISMO

AVENIDA RIO BRANCO, 18 — S

Rio de Janeiro — D. F. — (Não tem

Venceu o Infanto Juvenil da A. A. Portuguesa

Em jogo amistoso realizado domingo ultimo o infanto-juvenil da Associação Atlética Portuguesa, derrotou o quadro de igual categoria do Sporting Clube da Penha de 7x2.

O quadro vencedor: Gaucho; Nilson [illegible] Cesar (depois [illegible]) milton; Celso [illegible] pois Dalton) [illegible] (depois Helio) [illegible]

Marcaram [illegible]

[illegible]: Nelson [illegible]

Carlinho e [illegible]

U

O negócio é o seguinte, parafraseando [illegible] tor fez um "stop" no humorismo, que [illegible] em que se iniciou, mas que não o é [illegible] quando há concorrentes poderosos, que [illegible] achincalhar ninguem e dentro da mais [illegible]

...ontem Para HOJE

ZEMBRO
11
SÁBADO

DE HOJE, HA...

...NOS • Pascoal, do Botafogo, su-
...ura do dedo do pé
...o. Num treino.

...NOS • Heleno de Freitas re-
...ntrato com o Bo-

...NOS • Jarbas, do Flamengo,
...proposta para ir
...o scratch de Maio

Futebol nas praias ..

O Chefe de Policia baixou uma portaria senão proibindo, pelo menos regulamentando o jôgo de futebol nas praias. Houve, inicialmente, no domingo seguinte à portaria, uma vigilancia permanente em Copacabana por cujas areias circulavam investigadores anunciando, com apreciavel delicadeza, a portaria.

* ❊ *

Tambem foi só no primeiro dia. Desde a segunda-feira, o futebol voltou à praia e então com uma furia que enchia de peladas todos os postos.

Não somos pela extinção do futebol na areia. Concordamos porem com a regulamentação.

* ❊ *

Eis porque julgamos acertado lembrar ás próprias autoridades policiais que ainda está em vigor a portaria baixada pelo cel. Menezes Cortes, Chefe de Policia.

Dito isto, que voltem os investigadores e a rádio-patrulha a Copacabana: lá encontrarão bolas cruzando ameaçadoramente por entre crianças e senhoras, pois um dos horarios preferidos pelos "cracks" é o das dez horas da manhã, quando a praia tem sua maior freqüência.

* ❊ *

Mas, investigadores, desçam à areia com certo cuidado senão poderão os senhores receber boladas dos "cracks", muitos deles donos de verdadeiros canhões nos pés.

GENTE DO ESPORTE

JORGE DE CARVALHO — 23 anos, carioca de Braz de Pina. Começou a jogar nas peladas do Unidos de Braz de Pina. Em 1949, entrou para o Bonsucesso; foi para o Paissandu, de Brusque. Voltou em 52, indo para o São Cristovão. Foi aspirante em 1953 e promovido definitivamente a titular, em 54. Entrou na zaga central e tomou conta da posição. Considera Indio um bom técnico e Indio, o outro, o mais arisco centro-avante do futebol carioca. Rubens, Didi, Zizinho, Santos são, na sua opinião, os grandes do nosso futebol. No jôgo do turno, em Laranjeiras, conseguiu evitar que os tricolores fizessem goal em Hélio. Foi alí que Jorge se revelou ao público e aos observadores como uma das grandes revelações do futebol de 1954.

...mais jovem alvi-negra

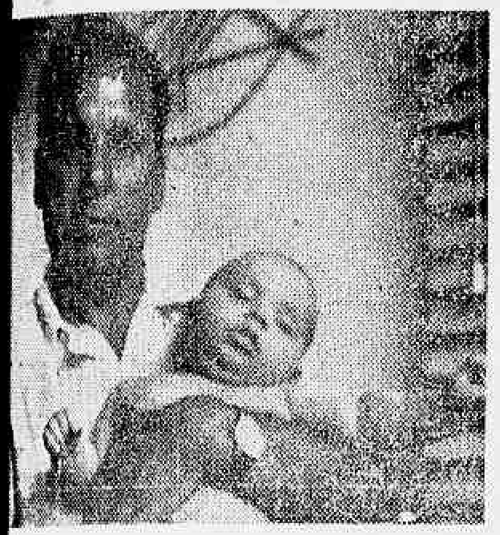

...uro Moreira tem no colo a mais jovem associada ...eiros — Sandra, de três meses. E' filha do supra ...ndro e foi, há dias, levada à sede do alvi-negro para ...ber proposta. Foi um acontecimento na familia bo-...ense.

Nádia ao piano ......

...Regina, filha do casal Tomaz Soares da Silva (o ...nosso participará de uma audição de piano, amanhã, ...Municipal de Niterói. Nádia Regina estreou seu ...ano passado, em nu...sua professora Clo-...ra.

...e dona Jane estarão ...torcendo pelo êxito ...que vai demonstrar ...vez que é tão artis-...s mãos) quanto o ...os pés.

...agita-se ...sucessão

...vio dos nomes mi-...sr. Luis Aranha-...cer, foram reuncia-...endimentos articula-...lto sr. Aranha para ...do candidato situa-...sucessão do sr. Il-...onde Meyer.

...IO ESCLARECE

...llecto Cardoso (...Flamengo, acaba ...com o cronista ...Batista. Objetivo, ...o jornalista, que é ...e de confidente do ...Leite, de que nas ...os extremos divul-...tidentes, na pista ...ente, de que resul-...tremecimento entre ...ceres.

...TO E' DO VERÃO

...o disparou: já es-...ais no campeona-..., Zezé Moreira ti-...Humberto e bem ...pepedo, apenas ...sua inspiração ...r do verão.

...ADOR VENTURA

...olicia já chegou ...avorito do jogo ne-...citra o seu proprio ...chamado convencia-...: as reações apa-...em o oposto do ...no coração ou na

...DE TRABALHO

...da Gama anda ...ra o roleiro He-...Cristovão. Heito ...passo e o São ...o vende o passe ...nhairo.

...ição assegura a ...trabalho; o futebol

...que a Consti-...de ser fei-...regime ódioso ?

...EM DO DIA

...por 1 x 2.

Dividas Que O Botafogo Não Esquece

Retalhos de classico

Os alvi-negros pensam ir à forra do 1 x 0 de 53 — Tambem o goal de Garrincha, anulado por Gulden este ano, precisa ser reconquistado — Teste para a crônica especializada

Luiz AMARAL

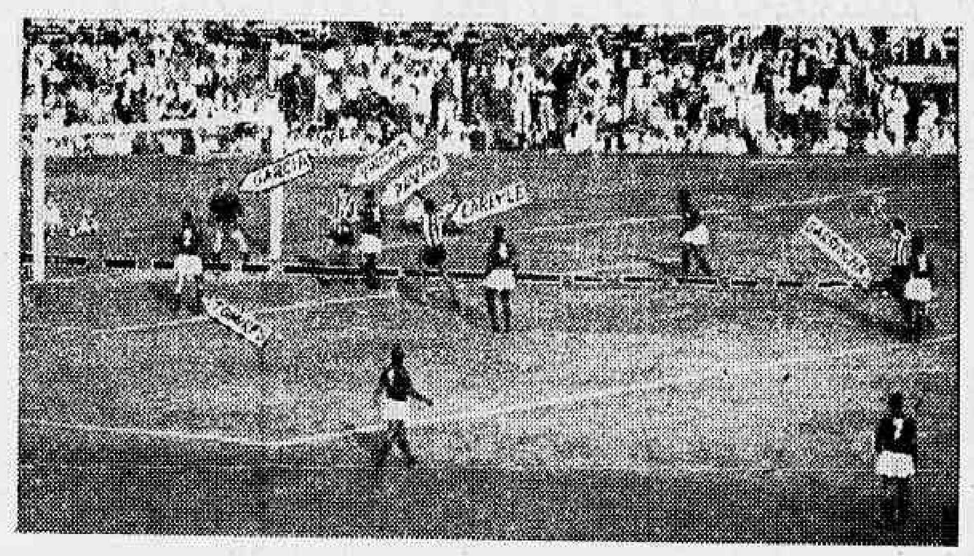

Aí está o goal de Garrincha, que seria o da vitoria. O árbitro Gulden invalidou. Fala-se até hoje. Amanhã, tudo ficará resolvido.

Sempre foi páreo duro para o campeão da cidade, o Botafogo. Nem mesmo quando atravessava sua melhor forma técnica o Flamengo encontrou facilidades para vencer o conjunto alvi-negro, resultando, deste fato, bons espetáculos entre os dois adversários. De certo tempo para cá, porém, a situação se agravou. Foi a partir da vitória rubro-negra, por um a zero, no terceiro turno do ano passado, quando o club da Gávea comemoava a conquista do campeonato. Depois de muitas festividades, presença de rainha, desfiles, entrega de faixas e etc., os pupilos de Fleitas Solich tiveram pela frente um Botafogo bem armado que só não o venceu pela extrema falta de chance. Realizaram os alvi-negros uma de suas maiores exibições, mas o tento de Rubens, feito de penalidade, liquidou com a alegria do quadro. Para muitos, foi esta a ultima grande partida do "Glorioso", surgindo, após, a série de insucessos que culminou no primeiro turno do certame atual.

Os botafoguenses ficaram com o Flamengo atravesado na garganta. Nilton Santos, Gerson, Carlyle e outros até hoje não se conformam com aquele resultado. Aguardaram o primeiro prélio da nova temporada e, apesar dos ingentes esforços dispendidos, o marcador não assinalou além de um goal para cada bando. Da partida, o homem mais comentado foi Joseph Gulden, que anulou o tento de Garrincha, que daria aos alvi-negros a vitória ansiosamente esperada. Uma bola tocada no zagueiro Pavão e aproveitada pelo dianteiro de General Severiano foi o motivo para mais de uma semana de discussões. O conhecido apitador foi inscrito na "lista negra" botafoguense e os dois pontos tiveram mesmo que ficar com o Flamengo. Uma derrota e um empate, duas dividas que o Botafogo não esquece. E durante a semana que antecedeu ao "clássico" com o campeão da cidade só se falou nisso, no reduto alvi-negro.

* * *

Mas, se para os botafoguenses o "match" é oportunidade para vingança, para os dirigentes rubro-negros é para um teste para a crônica especializada. Fleitas Solich declara que não viu o quadro dirigido por Gentil Cardoso este ano, sabendo, apenas, de suas condições através os noticiários dos jornais. Pelas observações feitas, o Botafogo vencerá a batalha. Todos citam o leader em fase de decadência técnica, motivada pelo decrescimo de produção de alguns de seus elementos chaves, tais como Dequinha e Indio, enquanto o "Glorioso" é tido como um conjunto que vem subindo, gradativamente, e se encontra em ponto de lutar de igual para igual com qualquer inimigo. Nem sempre, todavia, prevalece a lógica. Ninguém contesta a superioridade técnica e territorial do Botafogo no jogo do terceiro turno passado, nem sua falta de sorte, no tento de Garrincha no ultimo combate.

CONFIDENCIALMENTE

DIGA-ME QUAL E' O SEU SEGUNDO CLUB

Hoje: DARCY

Sandro MOREYRA

DARCY

DARCI é zagueiro central e do Madureira. Joga lá em cima já bem há uns quatro anos. Duro na parada, é desses que se costuma chamar de estilo ou de vigoroso ou de coisa parecida. Joga bem, sim. Tanto que o Vasco anda de olho nele para formar sua zaga de 1955

Apresentado o homem, vamos às suas simpatias clubisticas.

Darci é torcedor do Flamengo. Rubro-negro desde menino. E' o seu primeiro club, o favorito disparado.

E o segundo é o Vasco.

Naturalmente que surgiu a pergunta — e o Madureira? Onde é que fica o Madureira, club que você defende tôda semana?

— Bem, o Madureira a gente gosta, é lógico, mas, pelo menos comigo, não forma entre os das minhas maiores simpatias. Isto, entretanto, não quer dizer que não se lute com vontade, não se dê tudo pela vitoria. Sou dedicado ao Madureira, mas torcer, torço pelo Flamengo e depois pelo Vasco.

3 POR DIA

Fernando BRUCE

EMBORA tenha sido realizado ha uma semana o primeiro clássico, só mesmo agora se póde sentir o cheiro caracteristico de um clássico de verdade. Muito maior, do que o Fluminense x Vasco, terá de ser o Flamengo x Botafogo que amanhã se disputará. Já no primeiro turno fizeram os dois rivais uma boa partida. O Botafogo esteve à beira da vitoria, havendo mesmo assinalado um tento que a todos pareceu bom, mas que foi invalidade por uma decisão confusa do árbitro Gulden. Agora, voltam à luta, encontrando-se o Flamengo ainda lider, mas em fase de insegurança técnica, parecendo cansado seu team. O Botafogo, ao contrário, vem progredindo de rodada em rodada. Tudo está a indicar uma grande partida. O placard não terá influência imediata na tabela, mas o valor moral da vitoria justificará o maior empenho dos cracks. E assim se terá o clássico do ano.

❊

NÃO GOSTEI...

Do vasto programa de homenagens que já se preparou para hoje e amanhã no Maracanã. Póde-se antever o gramado apinhado de gente. Compondo outra vez o panorama de interior que andou caracterizando alguns clássicos do primeiro turno. Muito bem recebidas foram as providências tomadas pelo presidente Abelard França, acabando com as repetidas invasões do Maracanã. Mas, ao que parece, os efeitos cessaram. E outra vez teremos de apelar para o simpático presidente, lembrando-lhe de que o Maracanã ainda não deixou de ser um estádio de foot-ball...

• • •

GOSTEI...

Da confissão de Nascimento, afirmando haver a suspensão de Zizinho desentrosado completamente o team do Bangu. Parecia haver, lá em cima, a crença de que um Menezes qualquer poderia entrar, a qualquer momento, no lugar do grande Ziza. Mas ficou provado exatamente o contrário, continuando Zizinho na condição de "grande ausente". Não se chegue ao exagero de considerar Zizinho o próprio team do Bangu. Mas também que não se cometa engano de considerar fàcilmente substituivel um crack com tal categoria de foot-ball.

❊

A VICE-LIDERANÇA

A EXPRESSÃO maior do clássico de amanhã não tem permitido que se dedique a devida atenção à peleja que esta tarde abrirá a rodada. Entretanto, muito se deve esperar desse America x Bangu, cujo placard decidirá o segundo posto da tabela. Dois clubs que habitualmente andam pelos quartos e quintos lugares, êste ano conseguiram manter uma segura linha de regularidade, que os situa muito bem na corrida do campeonato. Desde que os jogadores se lancem à luta com o esperado entusiasmo, não se entregando aos rigores do calor (que já não anda sôpa, não) a torcida terá a garantia de uma peleja agradável, que se caracterizará, acima de tudo, pelo equilibrio. A verdade é que America e Bangu estão merecendo também a atenção do publico. Poderão abrir a rodada brilhantemente. Um bom aperitivo para amanhã.

Sabatina De Vice-Lideres No Maracanã

Prosseguirá esta tarde, o certame ingles, atualmente encabeçado pelo Wolverhampton. Eis uma fase do jogo Arsenal x Manchester United, realizado no Estadio de Highbury.

O SPORT Internacional

Condição Atletica e Foot-ball Infantil

Janos LENGYEL

MEU amigo Albert Laurence, em interessante artigo publicado ontem, disserta sôbre o declinio do foot-ball sul-americano em relação ao europeu, observado através de vários resultados negativos desses ultimos meses. Com efeito, desde a derrota da equipe brasileira frente ao team hungaro, o Uruguai foi superado pelo mesmo selecionado magyar, e em seguida tambem pelo team da Austria e, agora, o scratch argentino deixou impressão pobre na Europa. Foi nitidamente superado pela representação da Italia, depois de, quando muito, igualar-se com o selecionado português, tido como um dos fracos do Velho Mundo. Laurence procura a razão disso (e também da indubitável diminuição de produção dos clubes que disputam os campeonatos) na falta de preparação atlética, indispensável para o bom atleta. Não há duvida, que se trata de uma das razões principais pois o treinamento fisico conveniente, principalmente na idade infanto-juvenil, é a base de todo e qualquer sucesso esportivo. E é justamente nessa idade importante que o atleta é dado a se descuidar completamente dos seus deveres básicos.

—(*)—

E' dificil, contudo, extremamente dificil conseguir dos jovens que se dediquem de própria vontade à esta preparação fisica, acompanhando as suas brincadeiras com a bola. Nenhum garoto, a não ser de compreensão excepcional e prematura, conceberá a importancia do requisito e cumpri-lo-á de bom grado. No entanto, na Europa, a preparação infanto-juvenil ainda assim é um fato: quando o jogador chega a integrar equipes da primeira divisão, possui a necessária base fisica para disputar durante 90 minutos e aguentar até mais, como vimos na inesquecivel prorrogação do match Hungria x Uruguai. Qual é o segredo, pois? E' simples: a organização, séria e bem pensada, de ligas e campeonatos infantis, com todo o rigôr dos certames de adultos. Principalmente de campeonatos inter-colegiais, com turno e returno, estritamente a exemplo do certame da divisão principal, adotando os mesmos métodos de treinamento dos grandes clubes, evidentemente conservando as proporções. Com isto e com a concorrência, em alguns países obrigatória, dos grandes técnicos e famosos jogadores no preparo das equipes infantis, chega-se ao alvo desejado: preparar atletas sadios e resistentes e não somente artistas da bola.

Os lideres no estrangeiro

ANTES DAS RODADAS dos campeonatos europeus a serem disputadas hoje e amanhã, torna-se interessante conhecer os lideres, até hoje. Em Portugal, Sporting de Lisbôa e Benfica se acham na ponta da tabela, empatados no numero de pontos ganhos. Idem, na França, entre Toulouse e Reims. Tambem na Espanha existem dois lideres: Real Madrid e Atletico de Bilbau. Na Inglaterra, Wolverhampton no primeiro posto; na Austria o Vienna, na Hungria o Honvéd, na Suiça o Chaux de Fonds ocupam a liderança. Na Italia, reiniciando as atividades oficiais depois da interrupção de duas semanas, Milan leva grande vantagem sobre o Internazionale. No Uruguai não há como alcançar o Peñarol que se distanciou com seis pontos do resto da turma.

DR. JOSÉ DE ALBUQUERQU'

Membro efetivo da Sociedade de Sexologia de Paris — DOENÇAS SEXUAIS DO HOMEM — Rua do Rosario n° 98 — De 1 às 6 horas

DR. MANOEL BRONSTEIN

Analises medicas — Avenida Rio Branco, 257 — Salas 503-4-5 — Telefone: 52-2747. Diariamente, das 7 às 19 horas.

Americanos e Banguenses Num Pega Sensacional

Os goals pró e contra — Equi librio : caracteristica principal — Quem sobrará da vice-leaderança ?

José TEPEDINO

Americanos e banguenses estarão empenhados esta tarde numa luta sensacional, defendendo encarniçadamente a responsabilidade que dividem de vice lideres do certame carioca. Um jogo cercado do maior interesse, principalmente por parte do lider que sentir-se-ia, muito recompensado, e mais tranquilo para amanhã, se ambos baixassem mais um pouco, deixando um ponto. Aliás o empate seria o ideal para o Flamengo que, mesmo perdendo amanhã para o Botafogo, estaria assim, ainda três pontos na frente. Mas isto não interessa aos dois antagonistas de logo mais. O que de fato interessa, é a luta acirrada que irão ter, num clássico de emoções.

Pelo que até agora realizaram os dois, chega-se a conclusão de que o equilibrio, será a caracteristica principal do encontro. Para tanto, basta atentarmos para os numeros e tirarmos uma conclusão mais rápida e sintética.

Então vejamos:

Os rubros em quinze rodadas, utilizando-se apenas de um goleiro (Osni) foram vasados 11 vezes, contra quinze do Bangu que utilizou-se no arco de três homens (Jorge, Fernando e Cabeção). Por outro lado o team proletário teve a seu favor 36 goals, contra 28 dos rubros. Enquanto os de Campos Sales acusam um saldo de quatro goals sofridos sobre os de Padre Miguel, estes somam um saldo de oito goals sobre o ataque americano. Como vemos a diferença dos numeros é pequena, e autoriza antecipar-se o equilibrio como norma básica do encontro.

Mas acontece que, ambos, estão interessados em garantir a posição, não saindo dos sete pontos perdidos. O América vem de uma boa vitória sobre o Canto do Rio, enquanto que os alvi-rubros, saem de um empate surpresa contra o Bonsucesso.

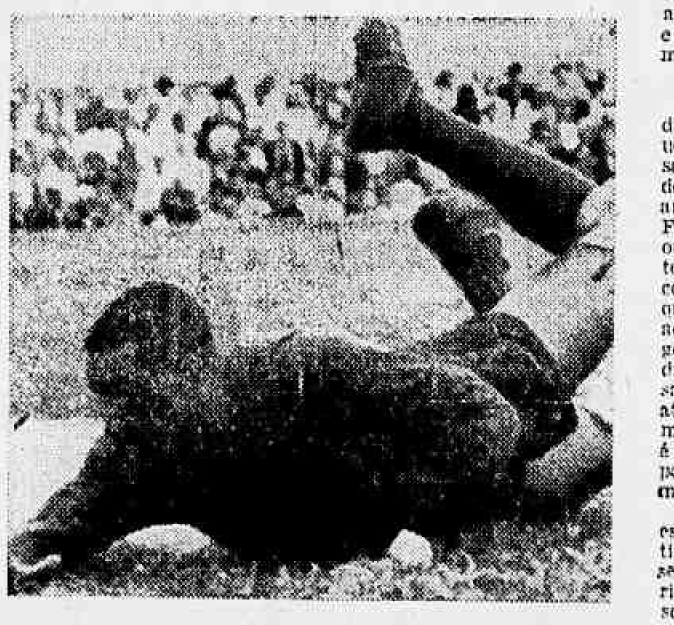

Osni vai fechar o arco esta tarde. Quer vencer o parco com o rubro-negro Garcia

NAS AGUAS DO POPEYE

ZE DA GAVEA

UMA vitoria e por largo escore sôbre o BOTAFOGO, se constitui num grande e justo desejo de tôda a torcida rubro-negra, já que ela tem a sua sensibilidade ferida pelo tremendo choro dos alvi-negros, desde o terceiro turno do campeonato passado, quando transferiu a sua incapacidade de vencer o adversário a uma possivel parcialidade dos juizes num pretenso favorecimento ao FLAMENGO. Todos têm na memória a onda de ataques ao nosso juiz número 1, o MARIO VIANA, tipo do sujeito honesto nato, e ultimamente ao GULDEN.

A torcida do FLAMENGO receberia uma justa "lição" que fosse dado ao BOTAFOGO, talvez com muito maior alegria do que uma vitoria com largo escore quer sôbre o seu maior adversário, o VASCO, ou sôbre o seu maior inimigo, o FLUMINENSE.

Mas, será possivel que tal aconteça? O BOTAFOGO, mesmo quando não se encontra na plenitude do poderio de uma equipe categorizada como é, se aguenta contra o FLAMENGO, talvez estimulado pelo ciume de ser "grande" mas de estar tão distante quanto estamos de VENUS ou MARTE, da preferência popular da qual é DITADOR o rubro-negro com a magia da sua apaixonante simpatia. Não devemos nos esquecer que a ultima derrota sofrida pelo FLAMENGO foi justamente frente ao club de CARLITO ROCHA.

Dificil, pois, a parada para o rubro-negro que, inclusive, poderá ate sofrer a sua primeira derrota apos trinta e tantas partidas invictas, se não houver uma melhoria de produção por parte de determinados elementos que vêm colocando em constante perigo a invencibilidade do club da GAVEA. E que Deus ajude que não haja chutes de bolas na rêde apos "off-sides", para que não voltemos a assistir o triste espetaculo do choro descontrolado e das acusações injustas à honra alheia. Que vença o melhor e o nosso desejo "esta na cara", é que esse melhor e, portanto, vencedor, seja o FLAMENGO, conservando deste modo a sua invencibilidade, porque a liderança não será perdida mesmo que o BOTAFOGO consiga deixar de ser perdedor da partida.

FALAM OS GENERAIS

FLEITAS x GENTIL

FLEITAS

A cidade já está se mexendo, enervando-se e vibrando com o clássico de amanhã, entre rubro-negros e alvi-negros. As duas torcidas ainda não estão esquecidas do empate do turno anterior, e exigem uma prova dos nove, que venha tirar as duvidas. Para os botafoguenses Gulden foi o dono do empate, enquanto do outro lado, êste foi o melhor resultado. Mas enquanto a briga dos dois esquadrões não começa lá no "Maior do Mundo", vamos dar a palavra do técnico Fleitas Solich.

— Já disse que de acôrdo com a crônica o Botafogo está andando melhor que o Flamengo. Acredito que esta seja a verdade. Por outro lado dizem que não temos bisado nossas atuações anteriores. Assim penso que os alvi-negros levem um ligeiro favoritismo. Peleja dificil, cujo empate, se vier, nos satisfará plenamente.

★

Enquanto o técnico rubro-negro procura guardar-se das críticas de um possivel revés, já o mesmo, não acontece com o preparador botafoguense. Este já prognosticou um sucesso alvi-negro. Para Gentil a parada será dura, mas não impossivel de ser vencida. Como vemos pelas suas palavras, o otimismo do técnico e jogadores é cem por cento.

GENTIL

— Ninguém desconhece o valor do Flamengo. Ainda domingo viu-se de quanto é êle capaz, transformando na rua Bariri, uma quase derrota num empate sensacional. Isto já é para nós um aviso e dele estamos a par. Sabemos que a despeito de tudo, estamos preparados para uma grande luta. Não escondo porem que tenho, assim como os jogadores, grande fé na vitória. Estou de acôrdo com Fleitas: será "moral contra moral".

A. G. Silva será o piloto do Stud Peixoto de Castro em S. Paulo

A POEIRA NO HIPODROMO DA GAVEA E' UM CASO DE CALAMIDADE NO RIO

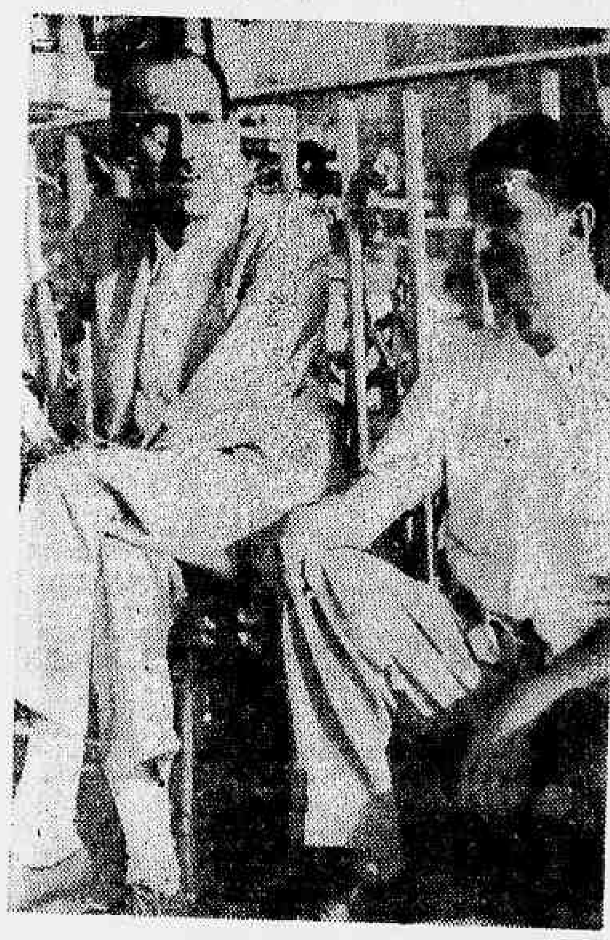

Kenmore é barbada !

João Vieira e Jorge Morgado estiveram juntos. A chapa foi batida e a pergunta respondida, a "una voce" pela dupla que fez brilhar a jaqueta rubro-negra do stud Rocha Faria: "Kenmore é barbada". A melhor carreira da semana, para a cocheira! Aí fica a indicação aos leitores.

Os cavalariços percorrem diariamente o caminho do inferno ou da morte

O HIPODROMO da Gavea goza indevidamente ou de justiça, não sabemos bem, da fama de ser o mais belo campo de corridas do mundo. As suas pistas, os jardins, os lagos sem cisnes brancos, o contôrno das montanhas e as portentosas marquises de concreto, dão-lhe realmente um aspecto encantador, e fazem as delicias do presidente Mario de Azevedo Ribeiro, que tôdas as tardes em dias de corridas, percorre aquele paraiso turfistico, acompanhado de um boy bem engomado, seu ajudante de ordens. Por causa de certas criticas, já não conduz mais o binoculo pesado, porque, afinal o presidente é pouco entendido da matéria, e não arrisca sequer uma poule na barbada que lhe sopraram ao ouvido.

Por trás dessa luxuosa cortina de sala de visitas, o turf esconde as suas mazelas. Não queremos nos referir às molezas e as puxadas que a C. C. e o público em geral estão fartos de ver.

O caso aqui é outro, e vai com vistas ao simpático diretor do hipodromo dr. Edgard Braga, responsavel por todo aquele imenso territorio onde desenrolam-se as mais sadias emoções do esporte.

Bem sabemos, que o tempo do dr. Edgard é escasso, mas aqui fazemos o apêlo dos empregados que conduzem às pistas centenas de animais diariamente, por um caminho intransitavel, tal a quantidade de poeira que são obrigados a aspirar no longo trajeto que vai da vila hipica até o hipodromo. O suplicio é tremendo, e decerto prejudicial à saúde também dos bucefalos. E também quando chove, todo aquele trajeto é transformado num verdadeiro mar de lama.

Façamos então um apêlo ao dr. Edgard Braga que é também o dinâmico diretor do Departamento de Aguas da Prefeitura, para que evite o mais que possivel aquela poeira tão nociva, mandando as pipas, não da Prefeitura mas as do hipodromo, que repousam pacificamente na garage, por economia da verba, ou por desleixo, regar o caminho denominado pelos cavalariços como o caminho do inferno ou da tuberculose. Aqui fica portanto a sugestão.

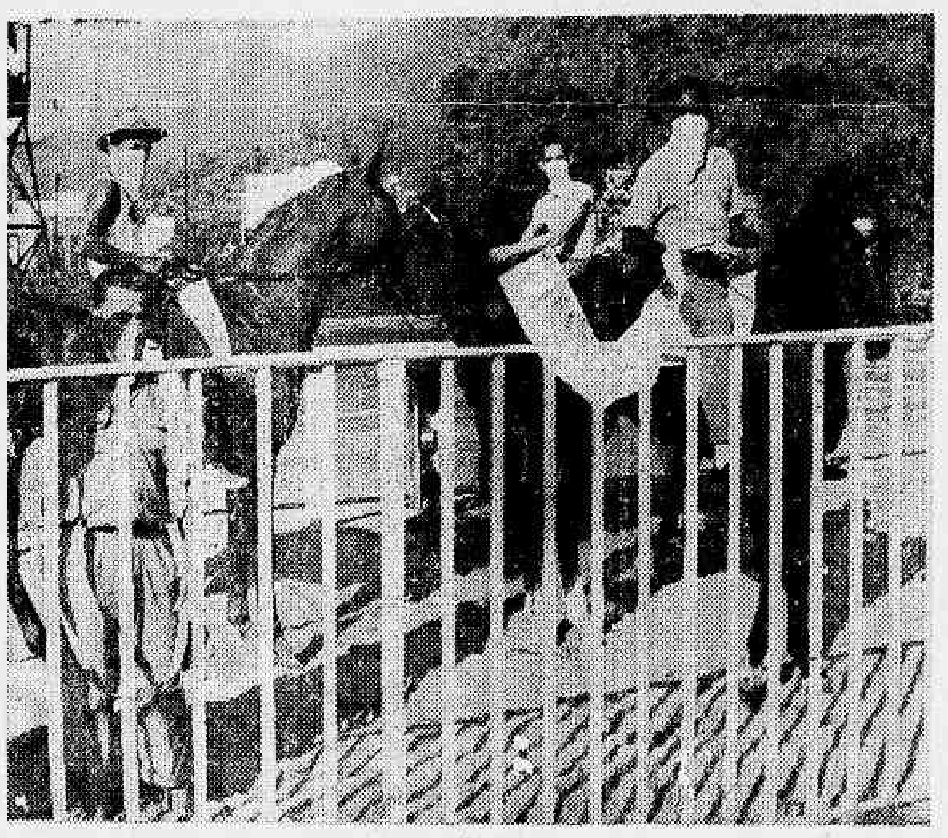

Lá vão eles à caminho da batalha que será travada com a poeira, rumo ao hipódromo ou às cocheiras, embora pareçam estes cavalariços, personagens de um film de mocinhos em três dimensões. A verdade é que não podem suportar aquele percurso sem o uso de uma máscara de proteção às narinas.

PROGRAMA de Domingo

1.º PAREO — 1.300 metros — Cr$ 40.000,00 — Cr$ 12.000,00 — Cr$ 6.000,00 — A's 14,30 horas — Record: OKAYAMA 77"

Animais e montarias	Ks.	Col.	Colocação	Tempo, distancia, raia
1—1 Oleta, J. Baffica	52	11	2º de Baiano—Mel. Portena	95" — 1500 — G. L.
2 Iporã, J. Marinha	60	10	4º de Ronon—Deleim	97"4/5 — 1500 — A. U.
2—3 Baiano, A. Rosa	58	5	5º de Tatá-assu'—Sonhador	96"1/5 — 1500 — A. L.
4 Visigodo, I. Amaral	56	6	10º de Tatá-assu'—Sonhador	96"1/5 — 1500 — A. L.
5 Holoturia, L. Pinheiro	58	9	12º de Letrado—La Furia	90" — 1400 — A. P.
3—6 La Furia, L. Rigoni	56	2	4º de Tatá-assu'—Sonhador	96"1/5 — 1500 — A. L.
7 Tarascon, J. Lopes	56	8	3º de Tatá-assu'—Sonhador	96"1/5 — 1500 — A. L.
8 Junior, R. Filho	58	9	4º de Rochester—Albardão	81"1/5 — 1300 — G. L.
4—9 Sonhador, J. Graça	54	4	2º de Tatá-assu'—Tarascon	96"1/5 — 1500 — A. L.
10 Galo, M. Silva	52	1	3º de Asturia—Camel Pachá	78"3/5 — 1200 — A. L.
11 Camel Pacha, H. Lima	52	3	2º de Asturia—Galo	78"3/5 — 1200 — A. L.

2.º PAREO — 1.300 metros — Cr$ 80.000,00 — Cr$ 24.000,00 e Cr$ 12.000,00 — A's 14,55 horas — Record: OKAYAMA 77"

Animais e montarias	Ks.	Col.	Colocação	Tempo, distancia, raia
1—1 Circé, D. Silva	54	5	3º de La Vision—Backlash	96" — 1600 — G. L.
2—2 Dawn, Rigoni	57	3	1º de Gibatão—R. Novarro	57"4/5 — 1000 — G. L.
3—3 Rondinella, Castillo	55	2	2º de Okayama—Arenoso	88"2/5 — 1400 — G. L.
4—4 Disciplina, L. Luis	52	4	1º de De Caldas—Safira	89" — 1400 — A. P.
5 Palombeta, O. Ulloa	52	1	6º de Courageuse—Fanfan	122"1/5 — 2000 — G. L.

3.º PAREO — 1.300 metros — Cr$ 50.000,00 — Cr$ 15.000,00 e Cr$ 7.500,00 — A's 15,20 horas — Record: OKAYAMA 77"

Animais e montarias	Ks.	Col.	Colocação	Tempo, distancia, raia
1—1 Descuido, J. Tinoco	60	2	1º de Jamegão—ElGuapo	93" — 1500 — A. L.
2 Hilandisa, B. Marinho	54	1	8º de Boj gua—Ave Alta	100"3/5 — 1600 — A. L.
2—3 [illegible], Rigoni	54	4	1º de Jonsion—Aratau'	98"1/5 — 1600 — G. L.
4 Quebranto, L. Lins	51	7	4º de Kaesong—Descuido	78"1/5 — 1300 — G. L.
3—5 Onyx, L. Leyghton	58	3	1º de Curió—Baltaca	87" — 1400 — A. L.
6 Rodent, Castillo	54	5	5º de F. Cleopatra—Okayama	81"1/5 — 1300 — A. M.
4—7 Merci, N. C.	58	8	8º de Dansarino—Idu'	89"4/5 — 1400 — A. L.
8 Quiroga, O. Ulloa	54	6	6º de Igarassu'—Jonsion	98"1/5 — 1600 — G. L.
9 Ibsen, M. Silva	52	9	7º de Blue Sky—Serafim	95"1/5 — 1500 — A. P.

4.º PAREO — 1.400 metros — Cr$ 65.000,00 — Cr$ 19.500,00 e Cr$ 9.750,00 — A's 15,45 horas — Record: QUEJIDO 83"1/5

Animais e montarias	Ks.	Col.	Colocação	Tempo, distancia, raia
1—1 Remo, N. C.	56	4	1º de Glorin—Japomar	124" — 2000 — G. L.
" Escaler, Rigoni	56	5	2º de Pickwick—Go Drake	99"4/5 — 1600 — A. L.
2—2 Nick, A. Araujo	56	7	4º de Next—Vencimento	84"1/5 — 1400 — G. L.
3 Cabulete, Irigoyen	52	9	10º de Treinador—Jericinó	103" — 1600 — A. P.
3—4 Jangol, Castillo	56	2	4º de Pickwick—Escaler	99"4/5 — 1600 — A. L.
5 Ti-He, A. Brito	54	6	ESTREANTE	
4—6 Rupini, M. Silva	52	1	4º de Go Drake-Japomar	91"3/5 — 1500 — G. L.
7 Corrupião, B. Marinho	56	3	6º de Pickwick—Escaler	99"4/5 — 1600 — A. L.
8 Go-Drake, N. C.	56	8	3º de Pickwick—Escaler	99"4/5 — 1600 — A. L.

5.º PAREO — 2.000 metros — Cr$ 150.000,00 — Cr$ 45.000,00 e Cr$ 22.250,00 — A's 16,10 horas — Record: MANGUARI 121"1/5

GRANDE PREMIO ALMIRANTE MARQUÊS DE TAMANDARE'

Animais e montarias	Ks.	Col.	Colocação	Tempo, distancia, raia
1—1 Fanfan, Irigoyen	61	2	2º de Courageuse—Nikota	122"1/5 — 2000 — G. L.
2—2 Silfo, N. C.	59	6	3º de Jaó—Buckingham	150" — 2400 — G. L.
3 Go-Drake, J. Baffica	50	4	3º de Pickwick—Escaler	99"4/5 — 1600 — A. L.
3—4 Buckingham, O. Ulloa	52	5	2º de Jaó—Silfo	150" — 2400 — G. L.
5 Dançarino, A. Araujo	56	7	1º de Curió—Grey Boy	88"2/5 — 1400 — A. P.
4—6 Regalo, J. Marchant	51	3	4º de Quasi—Ravel	246"2/5 — 3800 — G. L.
" Sale, L. Lins	50	1	1º de King Sport—Q. Borna	93" — 1500 — A. L.

6.º PAREO — 1.600 metros — Cr$ 60.000,00 — Cr$ 18.000,00 e Cr$ 9.000,00 — A's 16,40 horas — Record: RETING 95"2/5 — (BETTING)

Animais e montarias	Ks.	Col.	Colocação	Tempo, distancia, raia
1—1 Kalulá, M. Silva	56	5	2º de Hollands—Ilha Velha	88"4/5 — 1400 — A. L.
2 Ergus, L. Lins	52	9	4º de Ferroada—Eska	96"2/5 — 1500 — A. L.
2—3 Sornette, L. Rigoni	56	1	7º de Remo—Glorin	124" — 2000 — G. L.
4 Retorica, Castillo	56	2	11º de Ilha Velha—Cambaxirra	78"3/5 — 1300 — G. L.
3—5 Balança, J. Baffica	58	3	1º de Coronha—Conchas	105" — 1600 — A. L.
6 Ilha Velha, A. Araujo	56	7	5º de Hollands—Kalulá	88"4/5 — 1400 — A. L.
4—7 Morena Flor, D. P. Silva	56	6	10º de Hollands—Kalulá	88"4/5 — 1400 — A. L.
" Diabrura, J. Graça	56	4	7º de Hollands—Kalulá	88"4/5 — 1400 — A. L.
" Candongas, B. Marinho	56	8	12º de Hollands—Kalulá	88"4/5 — 1400 — A. L.

7.º PAREO — 1.300 metros — Cr$ 60.000,00 — Cr$ 18.000,00 e Cr$ 9.000,00 — A's 17,10 horas — Record: OKAYAMA 77" — (BETTING)

Animais e montarias	Ks.	Col	Colocação	Tempo, distancia, raia
1—1 Yasmin, Irigoyen	56	4	2º de Ride—Raquette	85"1/5 — 1400 — G. L.
" Karenina, D. Ferreira	56	5	5º de Ride—Yasmin	85"1/5 — 1400 — G. L.
2 Ilha Rasa, A. Araujo	56	2	1º de Cambaxirra—Sornette	78"3/5 — 1300 — G. L.
2—[illegible], Rigoni	56	6	1º de Igaratá—Sornette	80"2/5 — 1300 — G. L.
[illegible] Castillo	56	7	ESTREANTE	
[illegible], J. Tinoco	56	1	6º de Raquette—Jonzul	101"1/5 — 1600 — A. L.
3—6 Rossbe, Marchant	56	9	4º de Serra Preta—Ride	100"1/5 — 1600 — A. P.
7 Gerbera, M. Silva	56	7	4º de Ride—Yasmin	85"1/5 — 1400 — G. L.
8 Jonzul, R. Filho	56	12	2º de Raquette—Pintura	101"1/5 — 1600 — A. L.
4—9 Miss Cotia, O. Ulloa	56	10	5º de Raquette—Jonzul	101"1/5 — 1600 — A. L.
10 Cambaxirra, S. Machado	52	8	4º de Glorialba—Sornette	92"3/5 — 1500 — G. L.
11 Pintura, L. L. Luis	56	13	3º de Raquette—Jonzul	101"1/5 — 1600 — A. L.
" Hollands, B. Marinho	56	11	1º de Kalulá—Ilha Velha	88"4/5 — 1400 — A. L.

8.º PAREO — 1.500 metros — Cr$ 70.000,00 — Cr$ 21.000,00 e Cr$ 10.500,00 — A's 17,40 horas - Record: HOMERO 89"4/5 - (BETTING)

Animais e montarias	Ks.	Col	Colocação	Tempo, distancia, raia
1—1 Atalon, J. Baffica	55	5	6º de Pirasol—Quatiassu'	97"1/5 — 1600 — G. L.
" High Life, O. Ulloa	55	6	ESTREANTE	
2—2 Inhandubhy, D. P. Silva	55	3	1º de Quimbar—Samurai	103"2/5 — 1600 — A. P.
3 Kisber, Castillo	55	2	1º de Kenmore—Gageiro	81"4/5 — 1400 — G. L.
3—4 Castelhano, J. Tinoco	55	1	6º de Jaó—Buckingham	150" — 2400 — G. L.
5 Farinelli, A. Araujo	55	9	ESTREANTE	
6 Crisbam, R. Filho	55	7	1º de Bambinal—King Sport	96" — 1600 — G. L.
4—7 Orozco, Irigoyen	55	8	1º de King Sport—K. Bay	81"2/5 — 1300 — A. M.
8 Gilbert, Rigoni	55	4	1º de Dourando—Maestrini	62"3/5 — 1000 — A. P.
" Simião, A. Rosa	55	10	5º de Grasi—Castello no	111" — 1800 — G. L.

Ullôa olhava insistentemente para o céu. Via na manhã de ontem, as nuvens negras quase cobrindo o Cristo. E disse à reportagem: "Se não chover o Buckingham vai correr muito, pois leva muita vantagem de pêso. Mas, se chover, nada feito!...

Dr. A. Ballesté
VARIZES DOENÇAS DAS VEIAS — Ulceras e Eczemas das pernas. Av. Rio Branco, 81-8.º — Hora marcada. Tels.: 23-9163 e 25-1678.

Palpites do DIARIO DA NOITE

HOJE:

HEREUSE — OGIVINHA — RADAK
QUISSAMÃ — ACROYAL — ROI
GHIZA — KAKYZUKA — HAPPY LADY
KENMORE — HILO DEORO — KING SPORT
VENCIMENTO — M. RIO — NOGARO
ISÔMERO — FLEUR DU SANG — ENTRAINEUR
COMANDULO — ARDEOLO — RELANSINA
CARA DURA — HORATIO — BON GARÇON

AMANHÃ:

OLETA — LA FURIA — BAIANO
RONDINELLA — CIRCÉ — DAWN
IGARASSÚ — DESCUIDO — RODENT
ESCALER — CORRUPIÃO — JANGOL
FAMFAN — BUCHINGHAM — REGALO
SORNETTE — KALULÁ — CANDONGAS
YASMIN — CAÇUNUNGA — GLORIALBA
KISBER — OROZCO — FARINELLI.

Castilho categórico: "Vou ganhar com a Rondinella! Estou bem montado esta semana. Além de eguinha do stud verde e preto espero ganhar com Hereuse, com Kenmore — esse é barbada! — com Isômero e com o Kisber. Três no sábado e duas no domingo". E rematou, sorrindo: — "Tá"?!

PODEM RASGAR

1.º PAREO

Castillo foi buscar a montaria da Hereuse, deixando "Seu Oeride" na cêrca com saudades da barbada que não vingou na semana passada. Terá, entretanto, que correr muito para derrotar a Ogivinha que vem de um bom segundo para Quand. Entre as duas potrancas estará a ganhadora. Uma dupla doce de côco, se não houver muita briga no percurso.

2.º PAREO

Boa corrida fez o Quissamã, que perdeu lá em cima para o Sanam. Há aqui, porem, um estreante com muito sangue. E' o Achroyal do Haras Guanabara, de quem falam maravilhas. Classe não lhe falta, e trabalho para ganhar tambem não. Mas os estreantes metem medo.

3.º PAREO

Na grama a Happy Lady é uma incógnita. Porem os seus responsaveis acham que dará fé, tendo o Castilho trocado a Queenie pela pupila de Gusso Filho. Às vezes, porem, eles se enganam, de forma que vamos ficar com aquela filha de Albatroz, que aliás tem melhor rendimento na grama. Ghiza mantem a excelente forma de quando venceu com sobras.

4.º PAREO

Aqui não há problema. E' fora de dúvidas que o Castillo está com as ordens e o Tinoco com a dobradinha do Stud Rocha Faria. Tanto o Kenmore como o King Sport estão sobrando. Para quem gosta de uma poule boa, o Horiali serve.

5.º PAREO

Vencimento perdeu uma corrida incrivel. Pode desforrar-se, mas a força é o Mister Rio, que deverá atuar melhor na areia, devido aos cascos. Nogaro é um excelente azar e Conqueror reaparece com 88" para os 1.400 metros.

6.º PAREO

Pareo na grama. Mais dificil ficou para o Isomero, em turma mais fraca, correndo tudo que sabia. Dreyphus e Quarni podem suplantá-lo, estando muito falado na Gavea o paranaense Entreineur.

7.º PAREO

Comandulo baixou de turma, mas aumentou de peso. Mesmo assim apresenta-se como força e mais aguerrido na distancia de 2.200 metros. Dizem coisas do arco-da velha sobre o Valete, que vinha atuando bem em Cidade Jardim. E', a nosso ver, o maior inimigo de Comandulo. Os restantes devem ficar pelo caminho.

8.º PAREO

E finalmente, depois que caiu a máscara, o Cara Dura deve manifestar-se no marcador. Val agora do Rigoni. Olho vivo no Lalau, ganhador em São Paulo. Dos restantes, como azar, servem Horatio e Bon Garçon.

E amanhã tem mais...

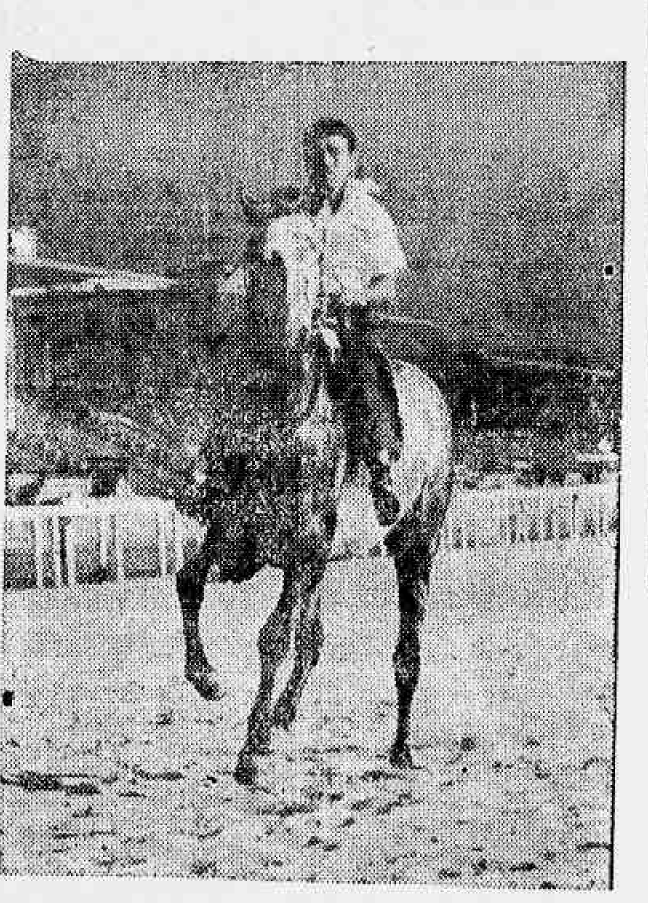

PATAS & PETAS

TURFE EM MARCHA

QUIPROQUÓ esteve galopando. Está lindo e vendendo saude. Que se acautelem os que vão correr as grandes provas do ano que vem!

* * *

Levaram um lindo castigo com o Téo. O "Frango" estragou tudo caindo no larga!

* * *

Ballenato embarca amanhã para Montevidéo. E Sassu foi ontem para São Paulo, viajando com os matungos Talefe e Capitão Mozart.

* * *

No mais, Robertinho já está em São Paulo e A. G. Silva vai montar os parelheiros do Stud Peixoto de Castro, devendo seguir até o fim do mês.

A CARNE ASSADA

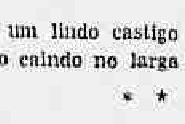

OLETA — Em 1.300 metros acho que vai ser muito dificil me apartarem antes do disco! Joguem que eu vou ajudar a defender as "rabanadas"!

◆◆

O FILET

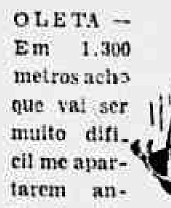

YASMIM — Será que alguem vai me ganhar? Já estou envergonhadíssima de aparecer nesse quadrinho e falhar! Mas, desta vez, não tem geito!

CARISSIMOS amigos, muito bôa tarde. A corrida de amanhã não está muito facil, não. Por isso eu "inxiri" mais do que é costumeiro e descobri o seguinte:

1 — Oleta não deve perder nos 1.300 metros. Baiano, na grama corre muito deve formar a dupla. Bom tertius é o louco Tarascon que está correndo muito.

2 — Rondinella é levada na certa pelo Castillo. Muito cuidado com a Disciplina que é uma potranca atrevida! Essa 34 vai dar boa poule!

3 — Na grama o Iguarassu vai repetir. Descuido é grande inimigo e o Rodent idem. Passando para a areia ganha o Ibsen!

4 — Pareo duro. Na grama Nick, Cabulete e Corrupião. Na areia, Escaler ganha destaque com o Jangol e o Rupini ameaçando.

5 — Fanfan tem mais classe. Mas os 61 quilos são carga severa. Dançarino numa pista molhada, vai dar canseira. Buckingham, se a grama estiver seca vai correr barbaridade. E a parelha estrelada também está na carreira. Vou de Fanfan e dupla 13.

6 — Na milha a Sornette vai atropelar. Balança ganhou a trote na turma de baixo. Ilha Velha é frouxinha. A dupla 23 é boa. Kalulá, só vendo!

7 — Yasmim deve ganhar. Mas é completamente "urucubacada"! Cambaxirra, na grama e em 1.300 metros vai assustar. Ilha Rasa vem de parada mas pode... que é a minha indicação... amiga, diga-se em tempo...

8 — Na grama os donos... Kisber, o Orisco e o Castelhano... para a areia ganha o Farinelli... bem ameaçando.

Felicidades mil é o que... mente, o

O INXIRIDO

Não Bate no Bico

RONDINELLO — Como viram em minha ultima atuação, eu atropelava forte. Eram 1.000 metros. Agora são 1.300! Vou correr forte na reta, fulminá-os e não bato no bico!

Pézinho p

Vimos com imensa satisfação, e na raia, ontem. O crack estava alegre, inteiramente recuperado.

◆◆

Pézinho p

páte dá um

Prá Inicio de Conversa

Prá inicio de conversa, bati um papo ontem, com o "Carneirinho". Estava ... viu o Quiproquó na raia, parecendo um ... que soube que o Antonio G. Silva iria para ... bulhar e montar os defensores da jaqueta ... vai como pilôto oficial, mas terá preferência ... dade para o "maluquinho" A. G. Silva que ... pela C.C. pela sua maneira estourada de correr ... da Carneirinho quem me disse que Robertinho ... tará nenhum animal do Stud Peixoto de Castro ... de Almeida pode ajudar o rapaz como quiser ... parelheiros do Mondesir!

* * *

Outro que estava todo satisfeito, com ... me no rosto largo, era o J. Nascimento ... Recebeu quatro cavalinhos, os matungos ... Orient Express e os regulares Eager e Barral ... Juca estava precisando de oportunidades!

* * *

Ontem, pela manhã, havia um investigador ... do hipódromo policiando a entrada. Boa medida ... o que motivou isso foi a presença, na quinta ... na tribuna de profissionais, de conhecido ... praça?

* * *

E, para final de conversa, um pedido ao ... "Agua no caminho do prado doutor!"...

Paragrafos Turfistas

APRES que já mostrara aptidões peculiares ... por ocasião da vitoria no Premio "Especial" ... do entre outros Humorada, heroina da ... triplice coroa paranaense, acaba de dar mais ... tante passo no sentido de firmar-se como o ... ximo entre os três anos de Guabirotuba.

A etapa vencida no penultimo domingo ... pelo filho de Dernah coincide com a segunda ... coroa, para cuja conquista, apenas Humorada ... vimos acima, estava habilitada. Correndo ... mesmo com certa infelicidade, a descendente de Fair Treder, não pôde evitar que Apres a sobrepujasse por um corpo e meio. Esta vitoria articulada a do Prêmio Especial — em ambas primou sobre Humorada — e agora também sobre o invicto Gestapo, parecem dissipar todas as dúvidas que ainda pudessem existir quanto à leaderança de Apres nos quadros da geração iniciados este ano em Guabirotuba ... é mais um ... vitorioso ... Dernah, ... Beiman.

Em Porto ... conhecido ... acumulando ... tantes, pois ... havia obtido ... G. P. José ... chado, sobre ... que o excelente ... registrando ... metros o tempo ... 163" 4/5, acaba ... vantar o Prêmio ... Geral da Re... oportunidade ... ressentir ainda ... defendido na ... rior, Gold Fox ... pregar-se a ... tralizar o avanço ... cente, cavalinho ... gular, mas sem ... crack como D...

A vitoria ... retoria de ... sétima que o ... Fox alcança ... tações ... nhos de Venta ... to de natura ... modo que ... quatro anos ... elevam no ... to Alegre a ...

QUIPROQU... UMA ...

Quiproquó ... Alegre ... vendendo ... que esta ... feito do ... ... ! Galopa ... areia, ... rédeas e ... ponto de ... do, para o ... São P...

Departamento de Aplicação de Fundos

PAGAMENTO DAS AMORTIZAÇÕES

Levamos ao conhecimento dos interessados que não foram suspensos os pagamentos mensais das amortizações dos empréstimos simples e imobiliarios relativos aos meses de novembro e dezembro, consoante despacho do Sr. Ministro do Trabalho, Industria e Comercio, de 26 de novembro p. p., exarado in-processo MTIC-153.385/53, publicado no "Diário Oficial" de 3-12-1954, página n. 19.241.

Dessa forma, os mutuários que deixarem de efetuar o recolhimento das respectivas amortizações nas épocas próprias estarão sujeitos ainda ao pagamento dos juros de mora regulamentares.

Distrito Federal, em 9 de dezembro de 1954.

BALTHAZAR CERVEIRA
Diretor do Departamento
de Aplicações de Fundos

ROSE GARDEN CLUB
A BOITE MAIS ELEGANTE DE COPACABANA
APRESENTA TODAS AS NOITES
ANA CRISTINA
com o grande pianista BAHIA e seu conjunto
Aos sabados BANDO DA LUA
Prato da madrugada: "Filé a la rose garden"
Diariamente, a partir das 17 horas, com
MUSICAS SUAVES
RUA GUSTAVO SAMPAIO, 840-A — TEL.: 57-7788

Cartaz TEATROS e BOITES

BRASIL TRÊS MIL
C. LADEIRA
H. BARBOSA
OUTUBRO
NOVEMBRO
Armando COUTO
Grande ELENCO
4 MÊSES em CARTAZ!
REFRIGERADO

HOJE — As 16, ás 20 e 22 horas

NIGHT AND DAY
A BOITE DOS ASTROS
apresenta todas as noites e as sextas-feiras no CHA, a espetacular produção de J. Maia e Max Nunes para o carnaval de 55
"MOMO NO FREVO"
com CONSUELO LEANDRO — DEO MAIA — SPINA — GLORIA MAY — CHOCOLATE — JANET JANE e outros grandes artistas — Notavel corpo de baile e os famosos TRI-CAMPEÕES DO FREVO
OS VASSOURINHAS
NA FEIRA: 1.º DE MULHERES MARAVILHOSAS
Reservas: 42-7119 e 32-9863

Eu Quero é Me Badalar
uma Realização de Walter Pinto
HOJE AS 20 E 22 HS. 5as SAB. E DOMINGOS
VESPERAIS (6as A PREÇOS REDUZIDOS!
Recreio
agora com ar condicionado

TEATRO GINASTICO
HOJE — As 16, às 20 e 22,30 horas
Ar condicionado perfeito
SEIS PERSONAGENS A PROCURA DE UM AUTOR
de Luigi Pirandello
Direção geral de ADOLFO CELI, com CACILDA BECKER — LUIZ LINHARES — PAULO AUTRAN E O ELENCO PERMANENTE DO T B.C.
Bilhetes a venda a partir das 10 hs. da manhã
RESERVAS — 42-4090

No TEATRO GINASTICO
AV. GRAÇA ARANHA, 187 — TEL.: 42-4090
ESPETACULO EXTRA
SOMENTE DIA 14 A'S 21 HORAS
PEGA FOGO
De JULES RENARD com CACILDA BECKER, ZIEMBINSKI, MARINA FREIRE e SYLVIA ORTOF e
O BANQUETE
de LUCIA BENEDETTI com MARINA FREIRE, ZIEMBINSKI e BEILA GENAUER. Direção geral de Ziembinski — 6ª RE'CITA DE ASSINATURAS, e para o publico em geral. Adquira com antecedência os poucos lugares que restam. Esta peça só será levada oficialmente em 1955, devido ao grande sucesso de Seis Personagens á Procura de um Autor. Reservas e vendas de ingressos na bilheteria do Teatro a partir das 10 horas ou pelo telefone: 42-4090.

5.º MÊS de sucesso

BÉGUIN
BOITE DO HOTEL GLORIA
Apresenta o show folck-lorico
NO PAÍS DOS CADILLACS
Tel.: 25-7272

ROSE Garden CLUB
Animado por BAHIA e seu conjunto - Crooner IRIS VALLE — Cocktail Dançante ás 17 horas animado por ISA LITA
O JARDIM ENCANTADO DE COPACABANA
Gustavo Sampaio 840 LEME Copacabana
1788

Jantares-dançantes — Uisque, dose Cr$ 70,00

Novas diplomandas dos Cursos Singer

Aspectos e significação da concorrida cerimônia

Um aspecto da mesa que presidiu a solenidade, vendo-se o sr. Theodore W. Mayer quando pronunciava o seu discurso.

Realizou-se sábado último, dia 4, no salão nobre da Associação dos Empregados no Comercio, ás 21.00 horas, a solenidade de formatura de mais uma turma do Cursos Singer. Compareceram á cerimônia de entrega dos diplomas 187 jovens, integrantes de uma das mais numerosas turmas do curso, que vem funcionando há longos anos.

Iniciativa da Companhia Singer, êsses cursos se desenvolveram acompanhando as necessidades e conveniências das que o desejavam seguir, e alcançaram uma significação particular. Assim, hoje, se encontram em vários pontos da cidade e em Niterói, e é sempre maior o número de moças que se acham agora capacitadas para melhor exercer suas atividades domésticas, graças ás aulas ministradas nos Cursos Singer, que englobam corte, costura, bordados e decoração do lar. Paralelamente á sua utilidade no seio da família, um outro aspecto se apresenta: é o de uma profissão nova, á qual se dedicam muitas das antigas alunas dêsses cursos. Cumpre salientar que, inicialmente de ambito e objetivos reduzidos, os Cursos Singer tornaram-se, pela orientação que lhe souberam imprimir, de um profundo sentido educacional e atingiram amplas camadas de nossa população. A alta direção da Singer empresta a êsses cursos tamanha importancia que, êste ano, a solenidade de encerramento, presidida como sempre pelo Sr. Theodore W. Mayer, administrador geral no Brasil, contou com a presença do Sr. William M. Miller, vice-presidente da Singer Sewing Machine Company, de New York.

A FORMATURA

A solenidade foi das mais brilhantes. Iniciada com um discurso de saudação do Sr. Theodore W. Mayer, continuou na palavra da Sra. Maria de Lourdes Cardoso, do Dep. de Ensino Técnico Profissional, agradecendo sua escolha de paraninfa da turma. Palavras de carinho foram pronunciadas pela Sra. Maria Amélia Ferreira de Souza, instrutora-chefe dos cursos. Representando suas colegas, a Srta. Eronfely Curi, oradora da turfa, fêz uma breve alocução, finda a qual se iniciou a entrega dos diplomas.

A cerimônia foi muito concorrida, encerrando-se com um animado baile.

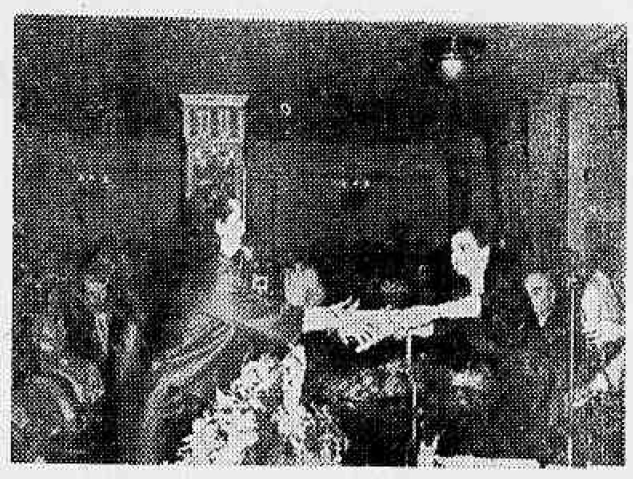

Flagrante colhido no momento da entrega dos diplomas.

PONTO FRIO DISTRIBUIU NOVAS BOLSAS DE ESTUDOS!

Homenageado o chefe de Policia na inauguração da nova loja, à Rua Senador Dantas — Prêmios aos mais destacados funcionários do D.F.S.P., alem de 3 novas bolsas de estudos

Em meio de jornalistas, fotografos e radialistas, o sr. Alfredo Montenegro, proprietario do Ponto Frio, recebe os cumprimentos do sr. coronel Geraldo Côrtes, Chefe de Policia do Distrito Federal.

Já se tornou proverbial o interesse do proprietario do Ponto Frio, a conhecida casa de utensilios elétricos para o lar, joias e artigos da maior aceitação, pela educação de nossas crianças. Doando uma bolsa de estudos á filha do Major Vaz, Ponto Frio iniciou sua Campanha de Educar as crianças do Brasil, ao mesmo tempo que oferece prêmios a seus pais.

Agóra, por ocasião da solenidade inaugural de sua nova loja, á rua Senador Dantas, 44, Ponto Frio homenageou o Cel. Geraldo Côrtes oferecendo-lhe, nessa oportunidade, para premiar as atividades dos bons elementos do Departamento Federal de Segurança Pública, Cr$ 100.000,00, dos quais, 50%, serão destinados a uma bolsa de estudos para filhos de funcionarios daquele departamento, notadamente aqueles que mais se destacarem no decorrer do ano que agôra termina.

Entre os convidados á cerimonia da inauguração, figuram os srs. Silvio Bhering, o melhor publicitário do ano, e Luiz Megliora, diretor do Banco Boavista e presidente do Sindicato dos Banqueiros. Tambem essas duas figuras mereceram as maiores homenagens por parte do Ponto Frio, que lhes ofereceu bôlsas de estudos para os filhos de publicitários e bancários.

Mas não fôram apenas essas tres classes as homenageadas por Ponto Frio, cuja simpatia do povo e pelo povo tem feito com que, dia a dia, cresça mais e mais no conceito da população e no volume de suas transações comerciais. No dia da inauguração de sua nova loja, pelo seu proprietario, sr. Alfredo Montenegro, Ponto Frio iniciou a distribuição de um moderno e elegante isqueiro ao público, marcando com isso o seu reconhecimento pelo apoio e simpatia com que sempre contou no seio da população do Distrito Federal.

A

SAO CRISTOVAO — Hello; Conceição e Jorge; Zé Alves, Waldyr e Decio; J. Alves, Santo Cristo, Nelsinho, Cosme e Carlinhos.

CANTO DO RIO — Liceto; Garcia e Carlos; Edesio, Moreno e Arnobio; Almir, Osmar, Zequinha, Benê e Jairo.

FLUMINENSE — Adalberto; Pindaro e Duque; Jair, Edson e Bigode; Robson, Ambrois, Marinho, Didi e Escurinho.

BONSUCESSO — Ari; Tião e Alfredo; Jophe, Decio e Paulo; Hugo, Moreira, Nilo, Soca e Benê.

PORTUGUESA — Antoninho; Walter e Ciccarino; Haroldo, Joe e Mario Faria; Renato, Guilherme, Miltinho, Neca e Baduca.

FESTA DA PROPAGANDA

RESULTADO DO SORTEIO

No sorteio da "Festa da Propaganda", realizada pela Loteria Federal do dia 9 do corrente, foi o seguinte o resultado:

1º premio 3817: Aproximações 3.816 e 3.818. Todos os numeros terminados em 817 têm um premio de centena.

2º Premio 7.808: Aproximações 7.807 e 7.809. Todos os numeros terminados em 808 têm um premio de centena.

3º Premio 9.766: Aproximações 9.765 e 9.767. Todos os numeros terminados em 766 têm um premio de centena.

4º Premio 4.037; Aproximações 4.036 e 4.038; Todos os numeros terminados em 037 têm um premio de centena.

5º Premio 8.543; Aproximações 8.542 e 8.544. Todos os numeros terminados em 543 têm um premio de centena.

AURA Hidalgo
em
Maria Madalena
DIRECÃO DE C. HUGO CHRISTENSEN
SENSACIONAL PRE'-ESTRÉIA!
ÀS 10,30 DA MANHÃ
O MAIOR DRAMA QUE A HUMANIDADE VIVEU... CUJA HISTORIA SE REPETE EM TODAS AS ÉPOCAS!
FILMADO EM CENÁRIOS NATURAIS NO BRASIL COM A COLABORAÇÃO DOS SERVIÇOS AÉREOS CRUZEIRO DO SUL
ARGENTINA SONO FILMES
DISTR. DEPAF
SÃO LUIZ
AMERICA
ODEON-NITERÓI
PETROPOLIS
AMANHÃ

GRANDE TARDE ESPORTIVA NO JACAREPAGUÁ TENIS CLUBE E PARTICIPAÇÃO DA ASSOCIAÇÃO ATLETICA GRAJAÚ

Está programado para domingo ás 18 horas, interessante confronto entre as "estrêlas" da Associação Atlética Grajaú e Jacarepaguá T. C. e um Combinado formado por jogadores da primeira e segunda Divisões. Após as festividades esportivas o Jacarepaguá T. C. oferecerá uma noite dançante. Na arbitragem funcionará a dupla Léo Melo e Homero Maia e como cronometrista e apontador Lenir Farias e José Gonçalves de Abreu.

Y.

campos. Aqui temos os elementes de que carece a Policia, coronel. Respondemos, exibindo a reportagem na qual Luiz Monteiro confessa sua participação no evento:

— Ah... Ainda não a havia lido. Agora sim. Vou lê-la e verei o que se pode fazer. O comissário Barreira falou-me, agora, pelo telefone e disse que constatou a existência de venda de ingressos caducos e não falsos. E marcamos outro encontro com o sr. chefe de Policia, para segunda-feira, quando a ele forneceremos os elementos necessários á ação policial, tendentes á abertura do inquérito que colherá, nas malhas da lei, os contraventores, em geral.

NOTICIARIO

O Botafogo solicitou licença para jogar, dia 15 em Pôrto Alegre, enfrentando a equipe do Internacional, local.

JUIZES PARA A RODADA

Wissling foi escolhido para arbitrar as pelejas principais de hoje e amanhã, entre Bangu X América e Flamengo X Botafogo, respectivamente. De Léo dirigirá Vasco X São Cristovão; Tijolo, Fluminense X Canto do Rio, em Niteroi; Portuguesa X Bonsucesso será arbitrada por Eunápio de Queiroz e o juiz para Madureira e Olaria terá sua escolha procedida quarta-feira.

PRELIMINARES E JUVENIS

Para as pelejas de aspirantes e juvenis, foram indicados, respectivamente, Eunápio de Queiroz e Haroldo Seabra, para Bangu X America; Artur Pereira da Silva e Gualter Gama e Castro para Flamengo X Botafogo; Alvaro Martins e Aristocilio Rocha, para Vasco X São Cristovão; Lourival Gomes, para Canto do Rio X Fluminense; Heitor de Oliveira e Raul Monteiro para Portuguesa X Bonsucesso.

RECISÕES

O Canto do Rio comunicou haver rescindido, amigavelmente, os contratos com seus jogadores, Roberto, Edemir e Bandeira.

JULGAMENTOS

O Tribunal, apreciando os processos constantes de pauta, decidiu: adiar o julgamento do litigio entre Cidinho e o Olaria: punir com quatro jogos de suspensão; Hercelino, Hercy, e Balduino; com 3 a Nelson; Absolver Jorge e Tácito; punir com 20 dias de suspensão a Djair; punir Gaspar, com 5 dias e mais 4 partidas; Jorge de Moraes em 3 partidas e mais 10 dias; absolver o auxiliar que faltar a jôgo para o qual for escalado; considerar prejudicada representação de auxiliar que acusara delegado do Tribunal de o haver ofendido moralmente por falta de corroboração como ordena o Código; absolver: Fleitas Solich; Alcides do Flamengo; Torbis e Moreira, bem como delegado, acusado por falta de informação precisa, em seu relatório e o Bangu pelo atraso de jogo; considerar decadente o prazo para indicação de dois delegados faltosos e, punir o Olaria em 30 cruzeiros.

JARDIM BOTANICO — vende-se casa, rua Inglês de Souza 196, em centro de terreno, 12x30 mets., com 3 quartos, duas salas, banheiro, copa, cozinha, garagem e dois quartos e banheiro para empregados. Ver diariamente, exceto aos domingos, das 10 ás 17,30 horas. Tratar pelo telefone: 45-5283

A Texaco em franco progresso

Reunião de Quitandinha focaliza novos rumos e melhores serviços

Aspecto da reunião da Texaco em Quitandinha, vendo-se de pé, ao fundo, o sr. D. H. Scott, técnico em problemas de gerencia, e na frente, à direita, o sr. C. D. Schneidau, assistente executivo da Texaco no Brasil.

Estão atualmente reunidos no Hotel Quitandinha, em Petrópolis, funcionarios da Texaco vindos de todas as partes do Brasil que conferenciam sobre o constante desenvolvimento da companhia e dos serviços para os motoristas do Brasil.

Entre os participantes encontra-se o sr. C. D. Schneidau, assistente executivo da Texaco, que nos concedeu a entrevista que vai abaixo.

ESPECIALIZAÇÃO PARA O BRASIL

"Reuniões como esta e como a que realizamos em Serra Negra há duas semanas," disse-nos o sr. Schneidau, "preparam-nos para resolver problemas de operações, tais como a eficiencia com que o nosso pessoal trata de satisfazer os desejos do público automobilista. Estudamos cuidadosamente, tambem, o preparo do nosso pessoal para assumir responsabilidades cada vez maiores".

"Um detalhe, porém, os preocupa primordialmente e aliás sempre nos preocupou: é aplicar a nossa experiencia, adquirida no mundo inteiro, ás condições especiais do Brasil. Cada país tem as suas caracteristicas diferentes e a nós, aqui reunidos em Quitandinha, compete interessar-nos apenas pelos problemas do Brasil".

Continua o sr. Schneidau: "E' essa preocupação com o Brasil que nos permitiu recentemente introduzir aqui G.T.A., a nova Gasolina Texaco Aclimatada. Essa gasolina, de volatibilidade controlada, é preparada especialmente para proporcionar ao motorista o melhor rendimento possivel nos climas do Brasil".

A reunião da Texaco em Quitandinha conta com a presença de gerentes de Operações dos Distritos daquela companhia do norte ao sul do país e tem, como convidado especial, o sr. Walter Zwilgmeyer, da Texaco no Urugual.

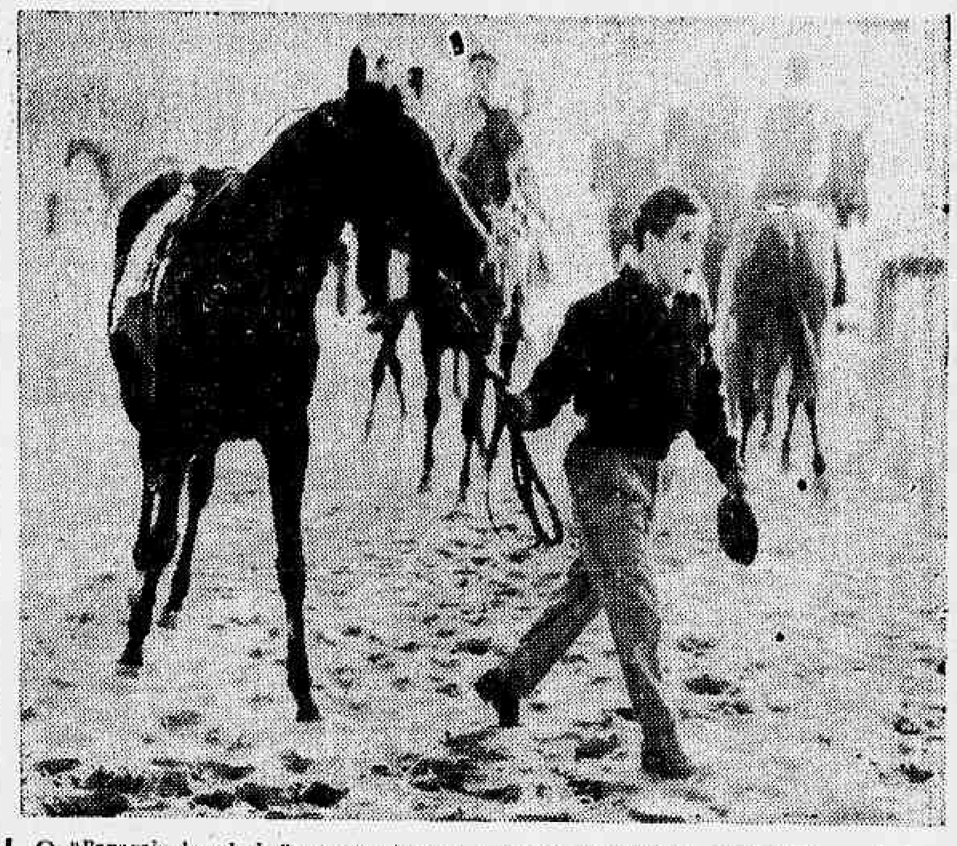

O "Papagaio de galocha" comprou terreno, o que na giria turfista quer dizer — caiu do cavalo — no caso da égua Disciplina que aqui vemos puxada pelo piloto. Lidio Lins, tal como acontece nessas ocasiões foi estrepitosamente vaiado pelos corujas e pelos profissionais. Tudo isto pode ser tambem um bom palpite porque a Disciplina está inscrita numa prova especial e com muita chance, porque como não ignoram os apostadores, a pupila da Remonta é bastante atrevida numa reta de chegada.

INAUGURADA NOVA LINHA DE ONIBUS RIO-PETROPOLIS

Será inaugurada hoje uma nova linha de ônibus entre esta Capital e a cidade de Petrópolis, posta em tráfego pela empresa RIOLUX, que já vinha explorando a linha Rio-Juiz de Fóra, utilizando-se de carros pullman.

A RIOLUX fará correr os seus coletivos no trajeto Rio-Petropolis, em 16 horários por dia, servindo-se para isso do mesmo tipo de ônibus pullman, apropriados para viajar em rodovias.

Estão, portanto, de parabens os passageiros cariocas e os da vizinha cidade serrana, que, a partir de hoje, contam com mais um serviço moderno de transporte rodoviário.

DOENÇAS DA PELE
Dr. Agostinho da Cunha
ASSEMBLÉIA, 73-2.º an. Telefone 42-1155 — Das 16 ás 18 hs

Miscelanea

MAIS duas corridas teremos hoje e amanhã na Gávea. 8 páreos em cada corrida com visivel equilibrio em alguns.

A corrida de hoje será iniciada ás 14 horas e 30 minutos.

* * *

Já foram entregues para as duas corridas os seguintes forfaits: — Merel, Remo, Go Dra (4.º páreo), Silfo para domingo e Arangá, Gamo, El Garboso e Strôpo na corrida de hoje. Esperam-se outros de última hora!

* * *

Quissamã está para ganhar, tendo acusado melhoras. Na última apresentação perdeu para Sanam nos últimos metros.

* * *

Duas coisas preocupando a gente do turfe: — As "castanhas" do Natal e a compulsória que vai chegar no dia 31.

* * *

Quer isso dizer que teremos de esperar algumas "bombas" preparadas com carinho especial e "despedidas" honrosas...

Fanfan está eleita a favorita do "G. P. Marquês de Tamandaré", prova central de amanhã. Buckingham é o seu adversário.

* * *

Quatro páreos na pista gramada, na corrida de hoje, 1.º, 2.º, 3.º e 6.º. Convém não esquecer.

* * *

Muito falado o estreante Entraineur, vitorioso em Guabirotuba e que está bem preparado para o "debut".

* * *

Rigoni ficou mesmo na Gávea. Não vai para lugar algum e pretende obter algumas vitorias para aumentar seu acervo.

* * *

Haralem é outro animal que está muito falado na Gávea através os bons exercicios que tem produzido.

PROGRAMA DE HOJE

1.º PAREO — 1.400 metros — Cr$ 60.000,00 — Cr$ 18.000,00 e Cr$ 9.000,00 — A's 14,30 horas — (Grama) — Record: QUEJIDO 83"1/5

Animais e montarias	Ks.	Col.	Colocação	Tempo, distancia, raia
1—1 Hereuse, Castillo	55	2	2º de Sibyla—Pasiphaé	73"2/5 — 1200 — G. L.
2—2 Ogivinha, W. Andrade	55	3	2º de Quand—Siva	87"1/5 — 1400 — A. L.
3 Delicia, D. P. Silva	55	6	6º de Quand—Ogivinha	87"1/5 — 1400 — A. L.
3—4 Radak, F. Irigoyen	55	1	2º de Quintilius—Sea Prince	98"1/5 — 1600 — G. L.
5 Saira, J. Baffica	55	7	6º de Guam—Gilzinha	86" — 1400 — G. L.
4—6 Solange, Marchant	55	5	9º de Ormandie—Queenie	73" — 1200 — G. L.
" Sarça, Marchant	55	4	2º de Gilzinha—Quezilha	98"2/5 — 1600 — A. P.

2.º PAREO — 1.400 metros — Cr$ 40.000,00 — Cr$ 18.000,00 e Cr$ 9.000,00 — A's 14,55 horas — (Grama) — Record: QUEJIDO 83"1/5

Animais e montarias	Ks.	Col.	Colocação	Tempo, distancia, raia
1—1 Quissamã, O. Ulloa	55	5	2º de Sanam—My Boy	72"3/5 — 1200 — G. L.
2—2 Kebraço, Castillo	55	2	5º de Sanam—Quissamã	72"3/5 — 1200 — G. L.
3—3 Rol, * L. Domingues	55	3	3º do Mambo—Quilnau	96"2/5 — 1500 — A. P.
4—4 Achroyal, F. Irigoyen	55	4	ESTREANTE	
5 Haralem, A. Araujo	55	1	ESTREANTE	
* ex-Harsinghar.				

3.º PAREO — 1.800 metros — Cr$ 80.000,00 — Cr$ 24.000,00 e Cr$ 12.000,00 — A's 15,20 horas — Record: RETANG 108"2/5

Animais e montarias	Ks.	Col.	Colocação	Tempo, distancia, raia
1—1 Kakyzuko, D. Ferreira	58	5	4º de Joudest—Disciplina	104"2/5 — 1600 — A. M.
2—2 Ghiza, x x	58	3	1º de Chian—Khania	79"2/5 — 1300 — G. L.
3—3 Happy Lady, Castillo	55	2	4º de Seta—Kalonga	94"1/5 — 1500 — A. L.
4—4 Hipica, J. Marchant	53	1	4º de Disciplina—De Caldas	89" — 1400 — A. P.
5 Queenie, L. Rigoni	55	4	3º de Seta—Kalonga	94"1/5 — 1500 — A. L.

4.º PAREO — 1.500 metros — Cr$ 60.000,00 — Cr$ 18.000,00 e Cr$ 9.000,00 — A's 15,45 horas — Record: MISS NOBEL 92"2/5

Animais e montarias	Ks.	Col.	Colocação	Tempo, distancia, raia
1—1 Kenmore, Castillo	55	2	2º de Kisber—Oigeiro	84"4/5 — 1400 — G. L.
" King Sport, J. Tinoco	55	6	3º de Crisbam—Bambinal	98" — 1600 — G. L.
2—2 Allons, O. Ulloa	55	1	3º de El Valiente—Sol	92" — 1500 — G. L.
3 Arangá, N. N.	55	9	7º de Kisber—Kenmore	84"4/5 — 1400 — G. L.
3—4 Hilo-Deoro, L. Lins	55	8	5º de Orozco—King Sport	81" — 1300 — G. L.
5 Descalçado, J. Marchant	55	7	9º de Crisbam—Bambinal	98" — 1600 — G. L.
6 Hariall, L. Rigoni	55	10	9º de Quiz—Sol	76"2/5 — 1200 — G. L.
4—7 Sea Prince, F. Irigoyen	55	5	8º de Kisber—Kenmore	84"4/5 — 1400 — G. L.
8 Minarso, R. Filho	55	3	4º de Kisber—Kenmore	84"4/5 — 1400 — G. L.
9 Flamante, J. Graça	55	4	4º de Safe—King Sport	93" — 1500 — A. L.

5.º PAREO — 1.600 metros — Cr$ 65.000,00 — Cr$ 19.500,00 e Cr$ 9.750,00 — A's 16,10 horas — Record: BAKARI 98"1/5

Animais e montarias	Ks.	Col.	Colocação	Tempo, distancia, raia
1—1 Vencimento, L. Lins	52	7	2º de Next—Mister Rio	84"1/5 — 1400 — G. L.
2—2 Nogaro, M. Silva	52	6	5º de Bico de Lacre—Erante	102"2/5 — 1600 — A. P.
3 Chanchão, B. Marinho	52	4	1º de Escaler—Pinga Fogo	100"3/5 — 1600 — A. L.
3—4 Mister Rio, Rigoni	60	2	3º de Next—Vencimento	84"1/5 — 1400 — G. L.
5 Guarania, J. Baffica	50	1	ESTREANTE	
4—6 First Boy, O. Ulloa	52	5	5º de Silfo—Geranio	87"3/5 — 1400 — A. P.
7 Conqueror, D. Ferreira	52	3	6º de Chanchão—Escaler	100"3/5 — 1600 — A. L.

6.º PAREO — 1.400 metros — Cr$ 45.000,00 — Cr$ 13.500,00 e Cr$ 6.750,00 — A's 16,50 horas — Record: PIRUETA 85"4/5 - (BETTING)

Animais e montarias	Ks.	Col.	Colocação	Tempo, distancia, raia
1—1 Isômero, Castillo	54	2	1º de Toincle—Raritan	77"3/5 — 1200 — A. P.
2 Gaturamo, J. Marinho	58	15	16º de Buril—Rodent	93"3/5 — 1600 — G. L.
3 Rainha, M. Silva	56	9	5º de Poltava—Dindymon	91"2/5 — 1400 — A. P.
2—4 Esperidião, P. Machado	56	1	10º de Igarassu—Blue Sky	102" — 1600 — A. L.
5 Tio Pepito, A. Reis	58	13	15º de Buril—Rodent	93"3/5 — 1600 — G. L.
6 Corcovado, N. Pereira	54	12	9º de Flezela—D'nilo	104"1/5 — 1600 — A. P.
7 Zombadora, S. Machado	56	14	15º de Carambola—Dianne	74" — 1200 — G. L.
3—8 Quaraí, A. Rosa	58	6	7º de Atatulo—Esperidião	104" — 1600 — A. P.
9 Dreiphus, B. Marinho	58	5	4º de Ibsen—Blue Sky	95"1/5 — 1500 — A. P.
10 Scot, A. Brito	56	11	6º de Ibsen—Blue Sky	93"1/5 — 1400 — A. P.
11 Fleur du Sang, D.P. Silva	54	4	3º de Sea Fury—Itapera	82"3/5 — 1300 — A. L.
4-12 Perugino, L. Rigoni	56	3	9º de Ibsen—Blue Sky	93"1/5 — 1400 — A. P.
13 Bangu, R. Filho	54	8	11º de Revoltado—Igarassu	96"4/5 — 1500 — A. M.
14 Entraineur, L. Silva	55	7	ESTREANTE	
15 Gamo, J. Marinho	56	10	8º de Gary Cooper—IV Centenario	

7.º PAREO — 2.200 metros — Cr$ 54.000,00 — Cr$ 16.200,00 e Cr$ 8.100,00 — A's 17,10 horas — Record: TORPEDO 138" - (BETTING)

Animais e montarias	Ks.	Col.	Colocação	Tempo, distancia, raia
1—1 Comandulo, Rigoni	60	3	4º de Jaó—Buckingham	150" — 2400 — G. L.
2 Strôpo, N. C.	52	10	4º de Guaramano—Thank	92"2/5 — 1500 — G. L.
3 Fair Copy, D. Silva	54	5	9º de Hollands—Pan	100"1/5 — [illegible] — A. L.
2—4 Pan, A. Reis	60	2	2º de Hacienda—Crosby	100"1/5 — 1600 — A. L.
5 Aboy, M. Silva	54	8	1º de Certerito—Crosby	79" — 1300 — G. L.
6 Rebinaina, B. Marinho	58	4	9º de Hollands—Pan	100"1/5 — 1600 — A. L.
3—7 Crosby, A. Rosa	58	11	3º de Hacienda—Pan	100"1/5 — 1600 — A. L.
8 Himeto, N. Pereira	54	1	1º de Cara Dura—Bon Garçon	124"1/5 — 1900 — A. P.
9 El Garboso, N. C.	52	9	8º de Guaramano—Thank	92"2/5 — 1500 — G. L.
4-10 Kantar, L. Domingues	55	6	10º de Hacienda—Pan	100"1/5 — 1600 — A. L.
11 Valete, J. Baffica	60	12	ESTREANTE	
" Ardéolo, Castillo	55	7	7º de Hacienda—Pan	100"1/5 — 1600 — A. L.

8.º PAREO — 1.800 metros — Cr$ 40.000,00 — Cr$ 12.000,00 e Cr$ 6.000,00 — A's 17,40 horas - (BETTING) - Record: MARCO 112"4/5

Animais e montarias	Ks.	Col.	Colocação	Tempo, distancia, raia
1—1 Horatio, J. Tinoco	58	12	1º de Espinheiro—El Gin	96" — 1500 — A. L.
2 Dinon, J. Baffica	51	5	8º de Himeto—Cara Dura	121"1/5 — 1900 — A. P.
3 Harris, A. Rosa	56	10	4º de Pandeiro—Monsieur	95"2/5 — 1500 — A. L.
2—4 Cara Dura, L. Rigoni	60	9	2º de Himeto—Bon Garçon	124"1/5 — 1900 — A. P.
5 Punico, P. P. Silva	58	1	3º de Tombadilho—Demolidor	116"3/5 — 1800 — A. L.
6 Hollyta, R. Filho	58	2	8º de Guaramano—Thank	92"3/5 — 1500 — G. L.
3—7 Bon Garçon, D. Silva	56	3	3º de Himeto—Cara Dura	121"1/5 — 1900 — A. P.
8 Windsor, A. Brito	58	6	4º de Horatio—Espinheiro	96" — 1500 — A. L.
9 Morena Linda, B. Mar.	52	8	5º de Haloween—Elegal	96" — 1500 — A. L.
4-10 Nigromante, M. Silva	54	11	5º de Guaramano—Thank	92"2/5 — 1500 — G. L.
11 Lalau, N. Pereira	58	4	6º de Himeto—Dinon	102"1/5 — 1600 — A. L.
12 Strôpo, P. Fernandes	56	7	4º de Guaramano—Thank	92"3/5 — 1500 — G. L.

"Pega Fogo", no T. B. C., em Representação Única, com Cacilda!

No jantar oferecido no "Vogue" ao sr. e sra. José Corrêa Matoso, pelo senador Assis Chateaubriand, a sra. Embaixador Joginder Sen-Mandi (da India), e o Embaixador da Austria, sr. Max Attems. (Foto revista "Rio-Magazine")

Sociedade

COLUNA de JOSÉ MAURO

Perus de avião para o "Vogue" – Noticias

O BARÃO Stuckart encomendou em Goiania algumas centenas de perus, os quais virão para o Rio por via aerea, transportados pela "Nacional". Pretende o diretor do "Vogue" preparar os perus "à la Chico Wright", especialmente para as festas de Natal e Fim de Ano. Nos perus serão dadas injeções de manteiga, o que faz com que a carne fique muito mais macia e gostosa. Um recheio fabuloso trará cada peru depois de pronto. Alguem muito ligado ao Barão informou-nos que grande numero de encomendas já foi feita e que é tão grande o numero de perus que virá de Goiania, que serão necessarias varias viagens, para transportá-los todos...

* * *

O cronista-pintor Gilberto Trompowsky será condecorado, brevemente por um país amigo.

* * *

O sr. e sra. Aluizio Sales adiaram a viagem que iriam fazer aos Estados Unidos, em janeiro. O casal, ao que parece, só viajará depois do Carnaval.

* * *

AS senhoras Romeu Trussardy, Raquel Raposo, Sônia Pereira da Silva Teixeira, Vera Tavares Vargas, Marly Meneses de Melo e Maria Cristina Falcão estiveram visitando a "Layette", dando enorme trabalho a sra. Maria Eugênia Raja Gabaglia... Todas foram as verdadeiras "Noivas de 1954"... E serão as mães de 1955"...

* * *

NO Teatro Recreio assistindo "Eu quero é me badalar": o sr. e sra. Alfredo Thomé, sr. e sra. Mário de Lima Rocha, sr. e sra. Osvaldo Schuback, sr. e sra. Aluisio Clark Ribeiro, sra. Luciano Crespi, srta. Marilú Crespi, sra. Nenê Barroquel e sr. e sra. Ribeiro Martins.

* * *

NO "Vogue", dançando a atriz Cacilda Becker com o vereador Pascoal Carlos Magno. Numa outra mesa o sr. Benjamin Vargas, de branco... e sózinho.

* * *

A srta. Marilia Dória, filha do casal Jorge Dória, está em francos preparativos para o baile de formatura. Vestido de baile lindo. Vai fazer sucesso...

* * *

NA piscina do Hotel Glória, o mais pitoresco recanto do Rio, será escolhida segunda-feira a "Miss Objetiva de 1954", concurso anualmente promovido pela Associação dos Reporteres Fotograficos.

* * *

AINDA no Glória realiza-se amanhã o baile do Colegio Notre Dame de Sion. Muita menina bonita. A mocidade completamente alvoraçada com a grande festa.

* * *

O sr. e sra. Luiz Borges ofereceram em sua residencia um coquetel a um grupo de industriais alemães que se encontra no Brasil.

* * *

A sra. Sully Dunhoff ofereceu um coquetel de despedida, pois está de viagem marcada para a Europa. Muita gente compareceu.

* * *

O general Edmundo Macedo Soares e Silva esteve em São Paulo e foi homenageado com um banquete que lhe ofereceu a Associação dos Engenheiros.

* * *

TAMBEM o sr. Lucas Lopes, ministro da Viação, foi a São Paulo onde redatores do "Estado de São Paulo" o homenagearam com um jantar.

* * *

O embaixador H. B. está em grande atividade social. Mas parece que o seu caso sentimental ainda não está resolvido. Que vai o ilustre diplomata fazer com os novos casos que estão surgindo?...

* * *

E já que falamos em embaixadores... há uma jovem embaixatriz, que, aliás, está cada vez mais loura e que é vista sempre nos cinemas. E, também, sempre bem acompanhada...

* * *

A escritora Didi Fonseca será homenageada no dia 14, no restaurante da A. B. I. com um almoço, que lhe oferecem intelectuais paraenses, pelo sucesso obtido com o lançamento do romance "Ela" pela Editora José Olympio.

* * *

A srta. Angela Coimbra de Castro também está preparando seu lindo vestido de baile para a sua festa de formatura.

* * *

DANÇANDO no "Beguin", para festejar seu aniversario do sr. João Ribeiro Dantas, com várias pessoas, inclusive o sr. Eduardo Tapajós e lindas jovens. Noutra mesa o sr. T. Janer, com oito pessoas. Jantando o sr. Raul Amaral Peixoto em companhia do conde Covilan e amigos e, ainda, dançando, o sr. Mario Figueiredo, com amigos. Todos aplaudiram muito o "show" de Sampaio "No país dos Cadillacs".

* * *

O pintor pernambucano Aluisio Magalhães apresentará no salão de exposição do Ministério da Educação a coleção de quadros denominada "Vinte paisagens do Pernambuco", que ficou por muito tempo nos salões do Museu de Arte Moderna de São Paulo. A inauguração da exposição será no dia 13 próximo.

* * *

O Clube Militar preparou uma excursão à Quitandinha para êste fim-de-semana, em combinação com a Atipam. Todos seguirão hoje para o famoso hotel e voltarão segunda-feira. Para esta noite a direção do Quitandinha preparou um "show" na "Baby-Boite" e para amanhã, além da "matinée" dançante, todas as demais diversões do Quitandinha estarão em pleno funcionamento.

LACONISMO E POTÊNCIA ECONÔMICA

O economista Humberto Bastos parece que quer pôr em prática as suas teorias. Passar do Plano teórico para o prático, e passar das formulações de como se pode dominar as formulas de dominar. Que o Conselheiro Humberto Bastos está principiando bem, não pode haver duvida. Imagine-se que faz dois dias reuniu a jantar em sua casa, numa só noite, a uma só mesa, Juscelino e Etelvino, Dutra e Nereu, Juracy Magalhães e Simões Filho, Gilberto Marinho e Hamilton Nogueira, Plinio Salgado e Luiz Carlos Prestes, o espírito dual (não é o post-mortem, pois o homem está vivíssimo) de Janio Quadros e o de Ademar de Barros, etc. Vê-se que o jantar era de congraçamento não só material, mas tambem espiritual. E a concórdia foi tal, que Juscelino saudou Etelvino, Etelvino brindou Juscelino, Juracy elogiou Simões, Simões gabou Juracy.... Todos falaram muito e bem. Quando então, Nereu, matreiramente, mudou o ambiente, sendo o mais — cria êle — lacônico da noite; dirigiu-se ao Marechal Dutra e disse-lhe apenas "Salve o Marechal". Cabia, então, a resposta ao Marechal, que se limitou, levantando a taça de champagne para Nereu, a dizer "Salve!"

ANIVERSÁRIOS

Fazem anos, hoje: — embaixador João Batista Luzardo — prof. Alceu Amoroso Lima — general Jair Dantas Ribeiro - general Dermeval Peixoto — sr. Cezar Ladeira — sra. Laura Lacerda Ribeiro Dias — sra. Julieta da Conceição Silva — sr. Léo de Alencar — sr. Antônio França Filho — sr. Oswaldo Lopes de Castro.

Fazem anos, amanhã: — sr. Aramis Athayde, ministro da Saude — general Pedro Aurelio de Goes Monteiro — sra. Darcy Sarmanho Vargas — deputado Antonio de Freitas Cavalcanti — sr. Raul Peixoto Guimarães — sra. Iracema Dias Coelho — sra. Maria da Glória de Oliveira Mato — general João Teodureto Barbosa - sr. Arnaldo Areno - sr. Vitor Guilhem — sr. João Batista da Costa Brito.

NOIVADOS

SRTA. MARLI SOARES ARRUDA, filha do sr. Leonel Arruda e sra. Juraci Soares Arruda, e SR. VENCESLAU CORDOVIL, filho do sr. Edson Berges Cordovil.

CASAMENTOS

SRTA. DELMITA DA SILVA LEAL - SR. ANTONIO PADUA E SILVA — Realiza-se hoje, às 18 horas, na capela da Reitoria da Universidade do Brasil, o enlace matrimonial da senhorita Delmita da Silva Leal, filha do sr. Dinolydes de Carvalho Leal e sra. Sulamita da Silva Carvalho Leal, com o sr. Antônio Pádua e Silva. Serão padrinhos da noiva o general Carrobert Pereira da Costa e senhora, e do noivo o professor Rodrigues Lima e senhora.

Agenda

SRTA. MARIA DE LOURDES SANTOS CARNEIRO DA CUNHA - SR. MARIO FONSECA DE BETHENCOURT — Na Igreja de N. S. da Glória do Outeiro, terá lugar no dia 15 do corrente, às 18 horas, o enlace nupcial da srta. Maria de Lourdes Santos Carneiro da Cunha, filha do sr. Julio Lobelo Carneiro da Cunha e da sra. Albertina Santos Carneiro da Cunha, com o sr. Mario Fonseca de Bethencourt.

SRTA. LENI DE SOUSA - SR. NAPOLEÃO MARINS — Realizar-se-á, às 18 horas, no dia 15 do corrente, na igreja Metodista, da Barra do Piraí, o enlace matrimonial da srta. Leni de Sousa, filha do sr. Anísio Lourenço de Souza e da sra. Jaci de Sousa, com o sr. Napoleão Marins, industriário, filho do sr. Etelvino da Silva Marins e da sra. Francisca Nogueira Marins.

— Realizar-se-á no próximo dia 2 na matriz de São Gonçalo às 11 horas o casamento da senhorita Terezinha de Jesus Almeida, filha do sr. José Ferreira de Almeida e senhora Antonieta Coronio de Almeida com o sr. Obadias Sampaio, filho do sr. João Sampaio e sra. Antonia Côrtes Sampaio.

HOMENAGENS

SR. ANTONIO VIEIRA DE MELO — No próximo dia 16, às 20 hs., realizar-se-á no Automovel Clube, um banquete em homenagem ao jornalista e escritor Antonio Vieira de Melo, por motivo de seu aniversário natalício. O homenageado será saudado pelos srs. senador Gilberto Marinho, em nome do povo do Distrito Federal, dep. Menotti Del Picchia, que falará pelos intelectuais de São Paulo, Helio Abreu, da "Revista da Semana", e Victor Garcalione, em nome de um grupo de redatores da Agência Nacional.

COMEMORAÇÕES

MEDICOS DE 1929 — Comemorando as suas bodas de prata, os medicos formados em 1929 pela Faculdade de Medicina da Universidade do Rio de Janeiro farão realizar um programa, do dia 15 a 22 do corrente.

Os interessados deverão se dirigir às respectivas comissões. As informações serão obtidas na Av. N. S. de Fátima, 63, nesta capital, no horario de 8 às 18 hs., onde são recebidas as adesões.

BODAS DE PRATA

MEDICOS DE 1929 — Comemorando as suas bodas de prata, os médicos formados em 1929 pela Faculdade de Medicina da Universidade do Rio de Janeiro farão realizar um programa, do dia 16 a 22 do corrente mês.

Os interessados deverão se dirigir ás respectivas comissões. As informações serão obtidas na Av. N. S. de Fatima 63, nesta capital, no horário de 8 às 18 horas, onde são recebidas as adesões.

TEATROS

CORRESPONDENCIA

JOÃO ATALIBA CÔRTES (Rua Amapá, Rio) — Procure diretamente no T. B. C., Teatro Ginástico, o sr. Ziembinski. Parta de um principio — tenha confiança em si mesmo, porque, não há Empresário ou diretor que recuse uma peça, se realmente é ela interessante. Póde usar o meu nome.

ANA MARIA (Rua Carlos Carvalho) — Enganou-se. Renato Viana deixou um filho, Rui (que pode ser encontrado na Rádio Nacional) e uma filha, Maria Caetana. Procure com êles. Estou certo que encontrará a peça de seu pai.

CARLOS VIRIATO DE MENEZES (Rua Aquidaban Rio) — As músicas de Chiquinha Gonzaga, realmente, são dificeis de encontrar. Mas seu filho, João Gonzaga, pode lhe facilitar. Procure-o na "Casa Edison", onde trabalha.

JOÃO ARAUJO LIMA (Rua das Acacias) Será que o meu amigo é da familia Benjamim Lima? Seu filho chama-se Carlos e também Araujo Lima. — Na S.B.A.T. o sr. Djalma Bittencourt lhe dará todos os informes. Na U.B.C. procure o Oswaldo Santiago que entende do assunto como gente grande.

SILVIO PAZ (Cuiabá, Mato Grosso) — Obrigado. Valiosissimas as fotos e cartas que me enviou. Nunca pensei que o nosso DIARIO DA NOITE tivesse um leitor tão assiduo aí. Vou publicar uma das cartas, a de maio de 1876, pois é um documento valioso de Vasques sôbre o teatro da epoca. A foto que o amigo não sabe de quem é, é do comendador Peixoto, ator popular da época. Possuo outra igual. O "Xisto", da carta azul, não é pseudônimo, mas do ator Xisto Bahia. Obrigado, muito obrigado por tudo.

MARIA ANGELICA TOURINHO (Rua Dr. Bressane) — Realmente, não existe uma coleção normal de peças brasileiras. A única é publicada pela S.B.A.T., em seu boletim "A Partida para Citera" não é de Roberto Gomes, mas de Martins Fontes e acha-se publicada.

NUNO DE CARVALHO (Rua Timbauba, São Paulo) — Procure o redator teatral do DIARIO DA NOITE aí de São Paulo e êle, que é uma pessoa educadissima, estou certo, lhe indicará os meios. Obrigado.

BRICIO DE ABREU

Cacilda Becker na figura da "Enteada", de "Seis personagens a procura de um autor", outra bela vitória da estrêla do T.B.C. Em única representação, quarta-feira próxima, Cacilda vai nos dar o seu grande êxito de São Paulo — "Pega fogo".

PSICOTESTE

FAZ TROÇA DOS OUTROS?

Vejamos se você é culpado de ofender sadisticamente os outros. Se marcar um total alto no presente teste, fique certo de que os seus sentimentos de inferioridade, ressentimento e frustração o levam a procurar satisfação nos ataques aos outros.

Trate de dominar essa tendência antes que ela o domine.

(Atribua 5 pontos a cada resposta afirmativa).

1. Pode ser que um amigo exagere de vez em quando, mas você o irrita agindo como se nunca acreditasse numa palavra do que êle diz?
2. Para distrair-se ou distrair os outros, puxa um assunto que você sabe que provocará a reação de algum dos presentes?
3. Menciona inocentemente um fato desfavorável a um amigo e em seguida finge com embaraçada confusão que não tinha a intenção de revelar o fato?
4. Sabedor da repulsa de um amigo por certo apelido, insiste ainda assim em usá-lo?
5. Tem um comentário depreciativo ou irônico sempre que uma pessoa da familia manifesta em desacôrdo com você?
6. Gosta de tripudiar quando derrota um adversario?
7. Deixa de fornecer por pilheria informação ou auxilio desejado pelos outros?
8. Arremeda jocosamente um amigo em presença dos outros, apesar da situação em que deixa o amigo?
9. Insulta ou provoca as pessoas que o servem ou trabalham para você?
10. E' levado pelo seu senso de humor a contar coisas fantásticas a pessoas crédulas, rumores aparvalhantes a individuos que se alarmam com facilidade?

Uma contagem de 13 ou mais mostra que você é vergonhosamente sadista, fazendo os outros sofrerem pelos seus sentimentos de frustração. De 3 a 15 mostra que você é frequentemente cruel e mesquinho principalmente quando sente que os outros estão querendo ofendê-lo. Mas será preciso reagir da mesma maneira? Para livrar-se da pecha de sadista, será preciso sair do presente teste com um zero.

NOTICIÁRIO

"Nina" que Raymundo Magalhães Junior traduziu para os Artistas Unidos, ora no Teatro Rival está a cargo de Henriette Morineau, Delorges Caminha, Cilo Costa, Oscar Felipe e Fernando Luiz, sendo a direção de madame Morineau. O espetáculo é divertidissimo e deve se manter em cartaz durante longo tempo.

* * *

Na revista "Eu Quero é me Badalar" em cena no Teatro Recreio, o publico ri muito com a charge de "Figueira do Inferno" o espetáculo de Joracy Camargo sôbre a inseminação artificial. O quadro chama-se "Dr. Figueira Camargo", tem como subtitulo "Procriação eletronica" e está defendido por Manoel Vieira, Paulo Celestino, Natara Ney, Suzy Montel e Diana Morel. Esse é um dos numeros comicos do espetáculo luxuosissimo que Walter Pinto está oferecendo ao seu publico.

* * *

Em "Brasil 3.000" em cena no Serrador, destacam-se, alem de Cesar Ladeira, Renata Fronzi, Armando Couto, Gloria May, Pituca, Badaró, Ariston, Serrano, Renée Mara, Nick Nicola, Dulcimar, o bailarino James Wilson e Adolfo Machado.

* * *

A peça de Joracy Camargo "Figueira do Inferno" está em seus ultimos dias de cartaz no Teatro Dulcina, de vez que a Companhia vai iniciar a sua excursão e ceder o teatro da rua Alcindo Guanabara a Companhia Bibi Ferreira. O original do autor de "Deus lhe Pague" vai deixar o cartaz no auge da sua carreira vitoriosa com casas magnificas. A interpretação conta com Dulcina de Moraes, Odilon Azevedo Jorge Diniz, Dary Reis e Geny Borges e os cenários são de Luciano Trigo.

* * *

Já está em cena na Boite Night and Day o show carnavalesco "Momo no Frevo" que serviu para registrar as estreias de Spina, Déo Maia, Chocolate, Gloria May e Pimentinha. Dos ultimos espetáculos apresentados na Boite dos Astros este é o mais movimentado e pode ser classificado como grande em matéria de carnaval. Consuelo Leandro, Janete Jane, Serge D'Aguiloff e Judy Clair que permanecem no elenco estão magnificos e os Vassourinhas são muito aplaudidos nos passos do frevo eletrizante.

MANCHETINHA

Novamente sob a direção artistica de Geysa Boscoli, o Teatro Jardel reabre suas portas, para apresentar a revista de critica politica "Comigo Ninguem Pode", na interpretação de um elenco que é liderado pela estrêla portuguesa Gilda Valença e pela "loura-platinada" Lya Mara. No naipe comico encontraremos Milton Carneiro (que resolveu trocar a comedia pela revista), Costinha, os novos Aurimar Rocha e Fernando Alegria. Na equipe feminina, encontraremos ainda, além de Maria Luiza e das novas atrizes Mary Clair e Leda Vilma, duas sambistas do melhor quilate: Maria Lopes e Ruth Barros, ambas da Mayrink e ainda com o concurso dos bailarinos Irene and Dandeville, bem como de doze Figurinhas de Copacabana. Eis o novo elenco do Teatro Jardel, sob a direção de Geysa Boscoli.

...ainda são
os grandes presentes!

VINHOS
WHISKYS
CHAMPAGNES
LICORES

das melhores marcas do mundo

PINTO BASTOS S. A.
DESDE 1902
Beneditinos, 26-A
Tel. 43-4414

TEATRO PARA OS TRABALHADORES

O diretor da Escola Dramatica Martins Pena, Luiz Peixoto, colocou á disposição do Serviço de Recreação Operaria, a fim de serem distribuidos entre os trabalhadores, ingressos para os espetaculos a serem realizados, segunda e terça-feiras proxima, ás 21 horas, no Teatro Municipal, quando será encenado o drama "A Primeira Legião", de Emmet Lavery.

Os trabalhadores que desejarem assistir á referida representação a cargo de um elenco de alunos daquela Escola deverão dirigir-se ao Serviço de Recreação Operaria, segunda-feira, das 12 ás 17 horas, no 4º andar do Ministerio do Trabalho, onde lhes serão entregues os ingressos, mediante a apresentação da carteira profissional.

NORMA

de BELLINI

Uma grande iniciativa de divulgação artistica
Comentários ilustrativos do DIARIO DA NOITE

Texto de Salvatore RUBERTI

Como já lembrei, o encontro de Bellini com Maria Malibran no teatro londrino **Druy Lane** durante uma representação de **"La Sonnambula"**, foi o "coup de foudre" que devia encadear as almas daqueles dois artistas extraordinários.

Fisicamente eram muito diferentes: êle louro, de olhos azues, rosto oval, fino, expressão infantil: ela trigueira, de olhos negros, rosto irregular, expressão maliciosa, impetuosa em tudo.

Espiritualmente eram idênticos: apaixonados, vibrantes, de caráter impulsivo mas nobre, sonhadores, romanticos ao extremo, áridos de prazer.

Viviam ambos o melhor momento de suas vidas de artistas consagrados pela glória.

O encontro destas duas criaturas voltadas á arte e ao amor foi deveras romanesco.

Representava-se em Londres **"La Sonnambula"** — Ano de 1833 — ultimo ato Maria Malibran, a protagonista, tinha terminado de cantar a suavissima **ária: "Ah! non credea mirarti..."**, melodia que como a **"Casta Diva..."** da **Norma**, a ária da **Beatrice di Tenda** (a que a condessa Potoka cantou ante o leito de Chopin moribundo), parece não ter fim; melodia que não se repete, sempre nova e no entanto sempre a inspirar nostalgia, angustia, pranto sufocado e uma ternura infinitamente triste. A comoção intensa na platéia tinha dominado o impulso elementar, no teatro, de uma explosão de aplausos.

Parecia que, naquele momento, celebrava-se um rito e não se apresentava uma ópera para deleite dos espectadores.

No principio daquele ato num camarote, tinha entrado Bellini. Escondido na sombra do fundo, ele se inebriava da sua musica e da vibrante emotividade da cantora.

Aquele silencio inesperado de tôda a platéia depois da **aria** famosa, pareceu-lhe uma revelação sublime. Ficou comovido, exaltado. E quando, num breve **recitativo**, que segue a **ária**, a Malibran exclamou: **"M'abbraccia!..."** com todo o ímpeto da paixão, Bellini não soube dominar-se mais, levantou-se, veiu ao parapeito do camarote e gritou: **"Viva! Viva! Bravo! Bravo!"** batendo fortes palmas, como uma criança cheia de improvisa alegria.

—★—

Escandalo! Quem ousava interromper o espetáculo com gritos tão clamorosos?.

Cem cabeças, com olhares hostis voltavam-se para o perturbador; já alguns dispunha a protestar energicamente, quando, como um sussurro, espalhou-se na platéia um nome: Vincenzo Bellini.

Era ele, o jovem louro, de olhos azues, que, com afam, aplaudia só e tão estrepitosamente.

Um aplauso tempestuoso crepitou em tôda a sala do teatro e um grito de mil vozes irrompeu: **Viva Bellini**. Na platéia, nos camarotes, nas galerias, todos de pé, quase que presos de fanatismo, pediam que o autor aparecesse á ribalta.

Um grupo de jovens penetrou no camarote e, aos ombros, levou Bellini em cêna.

Quando êle apareceu no palco, no meio do dos artistas, Maria Malibran, correu-lhe ao encontro, cingiu-o com os braços e tornou- a cantar a frase famosa:

"M'abbraccia!..."

Foi um delirio.

—★—

Bellini voltou para casa inteiramente preso de uma paixão inopitavel.

Passou a noite sem dormir, á espera da alvorada que não despontava jurando a si mesmo que aquela mulher havia de ser sua.

Mas, como se dizia, ou melhor, se sabia que ela de há muito estava ligada ao violinista francês Charles de Bériot, pela manhã, correu á casa de Lablache (célebre baixo que cantava no Drury Lane) para perguntar-lhe se tal noticia era verdadeira; e **Lablache**, que logo compreendera com que fim era feita a pergunta, respondeu-lhe que sim, era verdade.

"Depois — é Lablache que traz a palavra, — pus-me a dar-lhe conselhos, entre paterno e gracejador, para que arrancasse do coração a esperança do sonho de amor".

— Ah! meu caro Lablache, nunca tiveste apaixonado- Que devo dizer que passei a noite em claro só em pensar que ela pertence a outro?

Bellini não terminou, porque foi assaltado por uma forte crise de pranto a tal ponto que Lablache teve que tomá-lo entre seus braços e acariciá-lo como se fosse uma criança.

"Vamos lá, Bellini! Onde foi o teu orgulho? Se o sente te vê!

Mas o orgulho tinha desaparecido, fugira ao irromper subitâneo de tão violenta paixão.

(CONTINUA)

CINE

JAMES CAGNEY FEITO LEÃO

Qualquer que seja o papel que lhe caiba desempenhar diante da camera, James Cagney, nada obstante o correr dos tempos, é mais ou menos o mesmo: êle sempre conserva inalteravel aquele jeito de "anjo da cara suja", no andar desengonçado, nas maneiras de estourado, no modo veemente de falar.

SOFRIVEL

O que não o desmerece, aliás; antes o recomenda, como expressão viva de personalidade. Mas é que o fazem, no ultimo filme de Raoul Walsh (UM LEÃO ESTÁ NAS RUAS), um simples mascate de Rockfort que as circunstancias levam á luta politica, como candidato a governador — e Caghey permanece no modelo antigo. O demagogo que se torna o pior dos corruptos nesse filme, não deixou a pele do aprendiz de gangster ou de pupilo do padre Flanaghan.

Em certo sentido, Raoul Walsh é que foi o homem adequado para a direção desse tecnicolor. Quando êle tem que pôr a camera a funcionar pelo interior dos Estados Unidos, fixando a atmosfera rural, gravando cenas tipicas, de um interesse — Vamos dizer assim — folclórico, êle se sente inteiramente á vontade. Ninguém como êle — poucos, diria melhor — para mostrar-nos uma cidadezinha, matas, um rio parado, costumes de gente semi-feliz.

O roteiro, que lhe caiu ás mãos, de UM LEÃO ESTÁ NAS RUAS, estava assim á sua feição. E êle deu assim um certo encanto ingênuo á história, embora não imprimisse o necessário grande intensidade dramática a algumas sequencias — as de teor politico.

De qualquer modo, o filme é dos que merecem ser vistos. Sobretudo pelas alusões que a gente póde sem querer descobrir á ruindade da natureza humana e á crueldade de certas exigencias de ordem politica. Em dados momentos, a platéia ri, sentindo pontos de contacto até com realidades brasileiras e tipos conhecidos: o demagogo do filme lembra mesmo um ou outro demagogo de nosso conhecimento.

Outras informações: a produção é de William Cagney, a fotografia, de Harry Stradling. Ao lado de Cagney trabalham Barbara Hale, Anne Francis, Warner Anderson e outros com menor relevo.

V. CAVALCANTI

MOVIMENTO DO FÔRO

DESQUITES

Foram distribuidos na Justiça os seguintes:

Dalvair Braga Soares - A.: Nelson de Oliveira Soares — R. Motivo: — injúria grave.

Aldo Gouvêa — A.: Norma da Silva Gouvêa — R. Motivo: — adultério.

Roldão Fernandes Corrêa — A.: Laudelina Maria Luiza — R. Motivo: — abandono do lar.

Armando Teixeira — A.: Alayde Teixeira — R. Motivo: — abandono do lar.

Conceição de Souza Alves - A.: Milton de Souza Alves — R. Motivo: — injúria grave.

Ivete de Carvalho Araújo — A.: Sylvio Mourão de Araujo — R. Motivo: — injúria grave e

Feira de Curiosidad

J. C.

A Pomba E Leão XIII

Era do conhecimento geral a estima que devotava ás pombas e cervos.

Todos os dias e á mesma hora uma pomba alcova pontifical, e Leão XIII, com a mesma segurava as chaves da Igreja, dava-lhe migalhas

No primeiro dia de sua doença, a pomba, costume chegou, mas encontrou a janela fechada as azas, bateu com o bico, até que o Papa camarista que abrisse a janela e fosse buscar de pão para lho dar em migalhas.

Foi inutil, porem, a tentativa do camarista. nha vôou diretamente ao leito do Sumo Pontífice pousou, dando voltas, arrastando as azas e mesmo suspirar.

Leão XIII estendeu a mão, e com o olhar funebres perspectivas do seu proximo fim, ciando, por muito tempo, seu fiel animalzinho feriu ao alimento servido pelo camarista, cias daquele augusto ancião.

Origem Das Palavras Abissinia E Etiopia

O nome Abissinia arabe "habesch" que provem da palavra significa multidão. A Etiópia, é etimologicamente, o "país das pessôas de rosto queimado". Os geografos da Grecia antiga designavam pelo nome de Aithiopia todos os países povoados de negros, vizinhos do Egito. A mitologia fala-nos de Diana "aithiopia" a Diana de tez queimada.

A Cirurgia No Tempo Dos Faraós

E' admissivel a existencia da cirurgia tempos a despeito dos papiros que não a mencionarem. Contudo, esse fica falta de conhecimento do assunto egipcios

Aparelhos de cirurgia foram encontrados de Tebas. Supõe-se que pertencem 1.500 anos Antes de Cristo.

Aqueles que se dedicam procurado e continuarão a procurar ções cirurgicas feitas pelos medicos Esses observadores já nais de pontos medicos perfeitamente soldadas.

No cemitério de Beni Hassan, Antes de Cristo, encontra-se um está desenhada a figura de um medico ao paciente, parecendo opera-lo da cabeça.

RADIO DN

Aly Leal ★ Sandro ★ M. Sardinha ★ Ary Gil ★ Andrada

Programas & Critica

O NEGÓCIO É O SEGUINTE

(MAYRINK, DIA 7 — TERÇA-FEIRA)

COMEÇOU mal, pelo menos no sentido da justiça, desde a apresentação do programa, onde o locutor indica Silvino Netto como o maior humorista do Brasil. Pode ter sido, em tempos idos. Agora, não. Difícil medir-se o valor de humoristas como Max Nunes, Haroldo Barbosa, e tantos outros. Silvino Neto, a quem não negamos valor, tem o mérito de desdobrar-se, valendo inteiramente por um "cast" de rádio-artistas característicos.

Na programa de terça-feira ultima só se salvou a paródia da poesia "Os meus oito anos". Bem feita, em bons versos, verdadeiro sentido da poesia humorística. No mais, nada se aproveitou.

Silvino Neto tem recursos de sobra para fazer graça sem valer-se de duas personalidades opostas, mas que merecem maior respeito, dada as condições em que se encontram: o ilustre Marechal Eurico Gaspar Dutra e a nossa Carmem Miranda. O primeiro, por sua figura de militar impoluto; a segunda, por suas precárias condições de saude, que nos merece todo o carinho. Viesse Carmem no auge da saude e de alegria, toda a pilheria seria bem recebida. Mas nas condições em que se encontra ela, pareceu-nos verdadeira irreverência a charge radiofônica à semelhança do que foi feita com o grande soldado.

Mais que nunca lamentamos a falta de uma Censura tipo rádio-escuta. Não basta a aprovação do "script", quando o dirigente, animador, ou intérprete abusa, adicionando um "caco" na hora da respectiva emissão. Haja vista o sucedido no programa que agora comentamos. Nada havia ali, quando Silvino falou em "quatorze anos". A paz mais pura deste mundo. O auditório, que com sua malícia incentiva a pornofonia, diga-se de passagem, torceu o sentido da coisa com estrepitosas gargalhadas. Nada teria sido condenável, se Silvino Netto não fizesse uma ressalva que tornou a frase uma verdadeira expressão amoral, inadmissível!

(Continua na 2ª pag. Letra [illegible])

PAULO MORENO

LÉDA MARIA

JOSÉ LEONARDO

WILTON FRANCO

SILVEIRA LIMA

EDELZIA DOS SANTOS

O que êles pedem a Papai Noel

UM enviado especial de Papai Noel passou pelas emissoras Associadas para recolher as cartas de pedidos dos artistas. Eis a lista:

NELSON FONSECA — Muita vendagem de discos.

MILDRED DOS SANTOS — Quero tudo, pois me sinto igual a uma criança ante uma vitrine cheia de brinquedos...

IDA GOMES — Uma viagem de ida e volta ao Paraiso num disco-voador...

AMELIA SIMONE — Para mim não quero nada. Desejo somente paz e tranquilidade neste mundo.

OLIVEIRA NETO — Um pouco de juizo aos homens da Bomba de Hidrogênio e fraternidade e paz entre os homens de boa vontade.

SILVEIRA LIMA — Que em 1955 realize tudo aquilo que até aos meus 29 anos não foi possivel se concretizar.

SAMUEL ROSENBERG — Manter a mesma saúde e felicidade.

NELSON TABATINGA — Paz no amor e tranquilidade de espirito.

LOURDES MAYER — Que as filhas da Candinha encontrem a mesma tranquilidade de espirito que desejo para mim.

EDELZIA DOS SANTOS — Saúde e tranquilidade dentro do meu lar.

JOSE' VIANA — Saúde, paz e tranquilidade.

PAULO MORENO — Saúde para minha familia e meus amigos. Um pouco de compreensão entre os meus colegas de profissão.

PAULO MAURICIO — Felicidade para todos. Muita paz e muito amor.

(Cont. na 2ª pag. — Letra T)

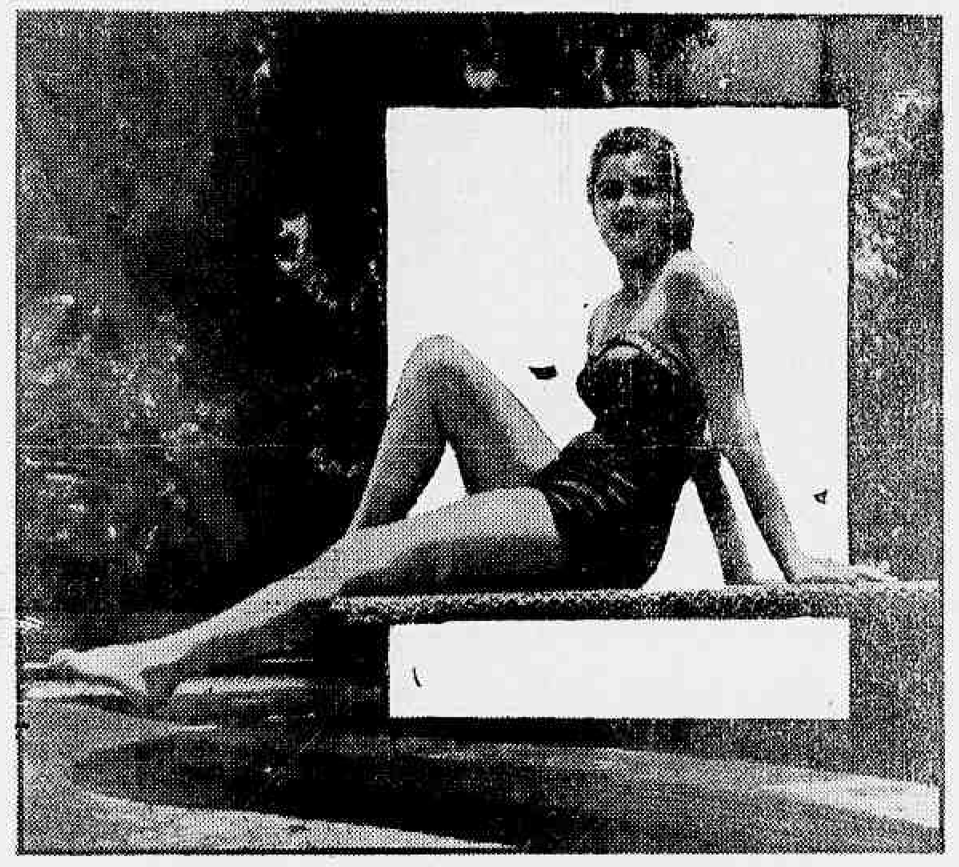

BOLA DE CRISTAL

Pelo Professor FAN-ÁTICO

O movimento dos astros revela o movimento radiofônico

BOA visibilidade. Condições astrais favoráveis. Ao começar devo dizer que o rapaz da "Nash" que foi visto na Praia do Leblon na quarta-feira à noite (23 horas e dez) não deve se assustar "Sei que você é casado... e "mora longe"...

— * —

Em casa de um homem de rádio, vimos um cachorro com o nome de Alencar. Perguntamos porque e, a resposta foi esta:

— Todo Alencar faz barulho quando vê muita gente. Você não vê o Cezar. — Esta gente do Norte têm cada uma!...

— * —

Minha bola deve estalar agora, para provar que está o rádio infiltrado de pixadores profissionais. Primeiro foi aquele horrivel sôbre Carmen Miranda. Agora, começam a dizer que o Viana e Iris Delmar, antes de sairem de automóvel, beberam "alguns cálices"... Ha testemunhas em profusão no Clube de Cinema, e quem pode dizer isto com absoluta segurança, é o dono do carro.

— * —

Nora Ney nunca mais apareceu aqui. Porque, fôrças dos astral? O carro está amassado e no lanterneiro...

— * —

E por enquanto é só... Até amanhã.

ZAIRA Cruz, a pequenina grande cantora, do Clube do Guri (Tupi-Tamoio e TV Tupi), prestou sua homenagem aos nossos marujos, cantando em uma de suas audições, na Semana da Marinha, a canção de Sandra Borreto "Meu paizinho é marinheiro", um de seus sucessos a ser brevemente gravado na RCA Victor, de que é artista exclusiva.

No Ar... No Ar...

BILHETE

As candidatas ao titulo "Rainha do Rádio de 55" receberam da Associação Brasileira de Rádio, um bilhetinho autorizando-as a angariar votos, em dinheiro, pois os bilhetes ainda não estão prontos.

AUMENTO

O Sindicato dos Radialistas já está em entendimentos para um novo aumento de ordenados.

LINDA

A lançadora de grandes sucessos da nossa musica popular, Linda Rodrigues, vem obtendo novos êxitos com suas apresentações ao microfone da Mayrink Veiga, durante o "Trem da Alegria".

SEM CARRO

Heber de Boscoli e Iara Sales estão sem carro. Motivo: conserto.

CONVOCAÇÃO

Realizar-se-á, terça-feira, dia 14, às 22 horas em 1.ª convocação, e às 23 horas, em segunda, no salão nobre da A. B. R. Rua Acre — 47, 8.º andar, uma Assembléia Geral Extraordinária.

Assuntos especificos:

a) — Sócios em atraso.

b) — Resultado do inquérito sôbre atos da administração anterior.

c) — Aumento de salários.

Bem-te-vi no galho

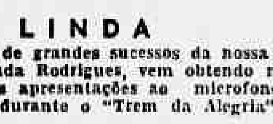

BEM-TE-VI, *Wilton Franco, no dia 5, mais ou menos às vinte horas num onibus n. 9. Menino, o que se passa contigo? Que problemas te afligem, a ponto de estares completamente absorto, olhando para o outro lado da vida?*

Que te dóe? O coração... ou o bolso? Olha, rapaz, que são estas as dores que mais fazem os mortais se mostrarem assim, como te mostraste naquela noite...

A teu lado vinha uma morena, e que morena! Ela olhara para ti, toda dengosa, naturalmente sabendo-te radialista bem conhecido... Mas tu, nem pelota!.. Estás muito preocupado, ou a onda já passou?

Não gosto de ver ninguem com um aspecto tão complexado, ou melhor dito, tão... torturado. Sei que não és assim, embora não sejas de grandes expansões, muito menos num onibus, entre desconhecidos. Estavas no banco da frente, e este passarinho mexeriqueiro bem perto...

Espero que, neste momento, o problema tenha sido solucionado. E não adianta ficares zangado comigo, nem me desmentires... Sou o tipo do passarinho que tem uma prática danada do que se passa "nos corações humanos"... Sou uma especie de "O Sombra" cheio de pena, tendo ainda mais que pena: a pena que sinto da pena dos outros!...

Bem-te-vi, merencório Wilton Franco!

Onde os primos se desentendem

PAULO GRACINDO NÃO ACHA GRAÇA COM CERTEZA

PAULO Gracindo foi acusado pelo "Primo Rico". A [illegible] que pertencem do "Edificio [illegible]" [illegible] com [illegible] produtor. Assim [illegible] o artista da Nacional:

— "Imagine que o "Primo Rico" de amargar! O "desumano" não permitiu que eu fosse eleito vereador. Fez campanhas tremendas contra mim. Certo [illegible] estando [illegible] Bangu ouvi certa pessoa falar [illegible] não votaria em mim pois [illegible] nem ligava para meus "parentes" deixando o "primo pobre" na miséria... o que poderia fazer pelo povo lá na Camara Municipal?"

Perguntamos ao Paulo Gracindo [illegible] poderia fazer frente ao "Primo Rico" e o produtor respondeu:

— "Nada disso velhinho... Quero [illegible] para lutar contra os [illegible] do tal "Primo Rico". Até já lhe pedi emprestado alguns trocadinhos para [illegible] talvez [illegible] sonho [illegible] comprar [illegible] O "Primo Rico" [illegible] emprestar a [illegible] mas [illegible] condições que não poderei aceitar. Eis que [illegible]

"Primo [illegible]" com Paulo Gracindo

Aconselhamos ouvir Hoje

Tupi — 21,35 horas — Três Valsas
Nacional — 20,35 horas — Escada da Fama
Eldorado — 23 horas — Ritmos de Boite
Mayrink Veiga — 20 horas — Passeio Marítimo
Ministério da Educação — 20,30 horas — Ao redor do mundo

Matematica Sexualista

Duas Garotas + Canal Cinco — Mil Pecados

ESCREVER muito? Nunca! Seria perder tempo e gastar a "massa cinzenta"... Você, leitor, não vai ler mesmo... Vai olhar, extasiando-se, estas paulistas, de dezessete anos (documentadas nas duas) que encantam na TV-Paulista, Canal 5, de passagem pelo Rio com a rapidez de um disco voador.

YVONNE SOLANGE — Loura, clara e imponente como figura das óperas de Wagner, olhos verdes, atriz de tele-teatro, especializada nos gêneros dramáticos e clássico. Filha de hungaros, viajadissima, falando perfeitamente cinco idiomas. Serena como um lago que nem a brisa encrespa. Muita classe e grande magnetismo pessoal. Sua voz é uma delicia. Na televisão usa como nome artistico Mônica Lee.

OLGA SCHONERI — Dança classico desde os quatro anos de idade. Primeira solista do Corpo de Baile (extinto pelo prefeito Jânio Quadros) do Teatro Municipal de São Paulo. Tem aparecido na TV-Paulista em locução de publicidade e em numeros de "ballet". Cabelos castanho-escuro, esguia como uma silfide, olhos verde-escuro com reflexos dourados. Filha de brasileiros, descendentes de estrangeiros, num verdadeiro coquetel internacional. Sua epiderme é morena-mate. Estudante, cursando o Científico. Futura médica, especializada em pediatria. Saltitante, viva, loquaz, um delicioso azougue. A semelhança de Yvonne, com maquilage, apenas um tiquinho de baton. Voz leve e gostosa. Ambas estão acompanhadas da respectiva mamãe. E chega. As fotos de Nodji falam por nós.

Ivonne e Olga

O Mundo Que RI

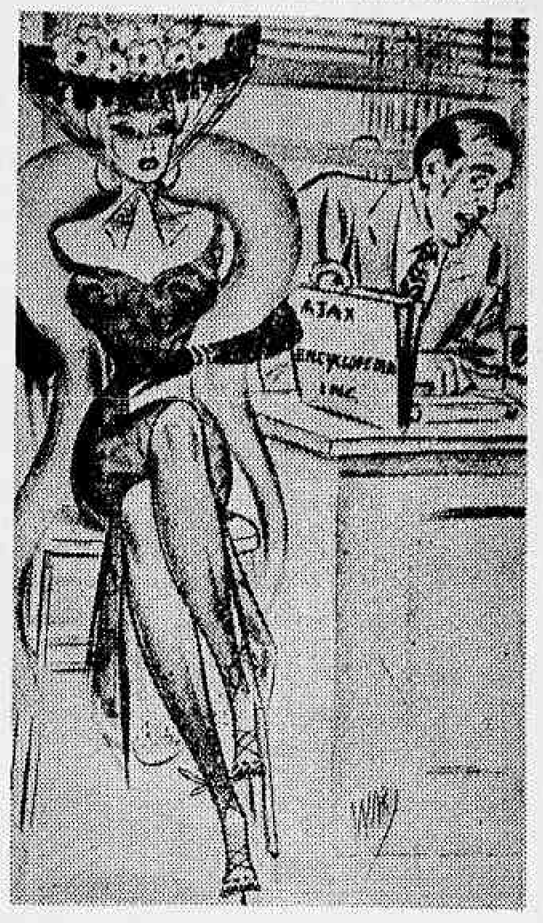

— Senhorita Lídia, há lugar para um novo volume em minha biblioteca?

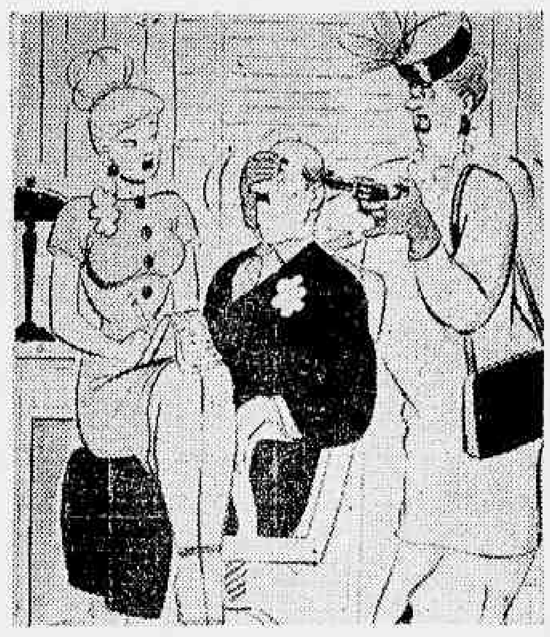

— Nós nunca bebemos aqui em casa; mas quando a gente resolve, é assim.

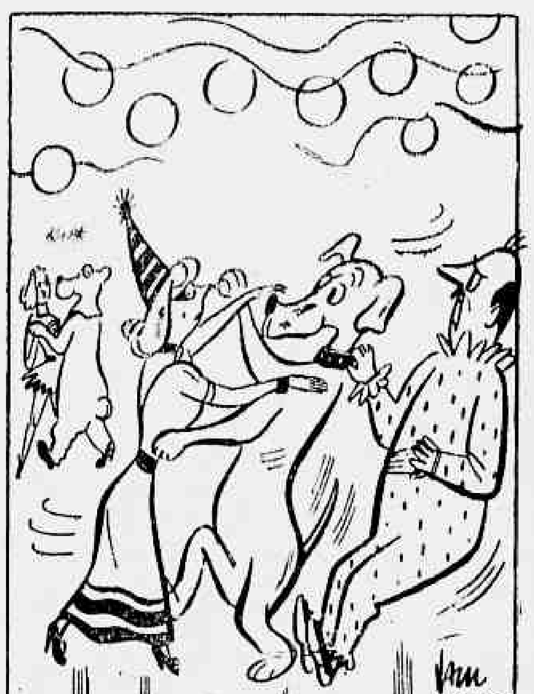

— Oh, Fernando! Por um instante pensei que dançava com voce!

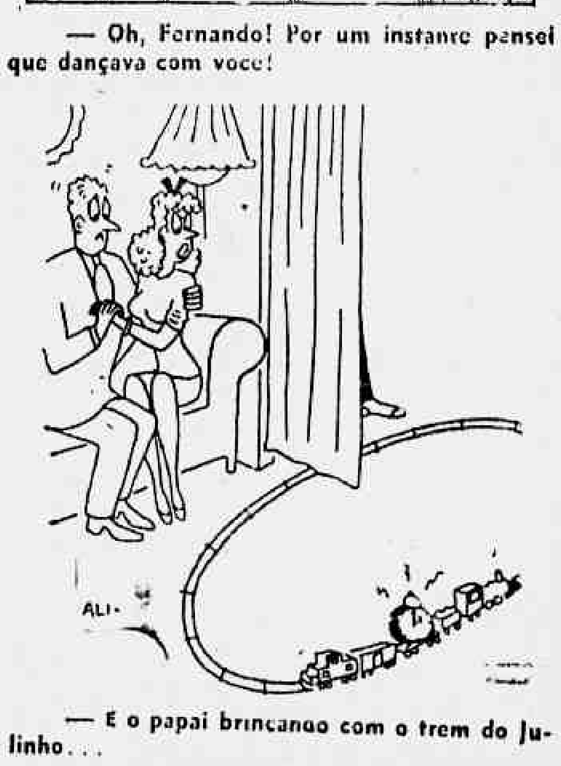

— E o papai brincando com o trem do Julinho...

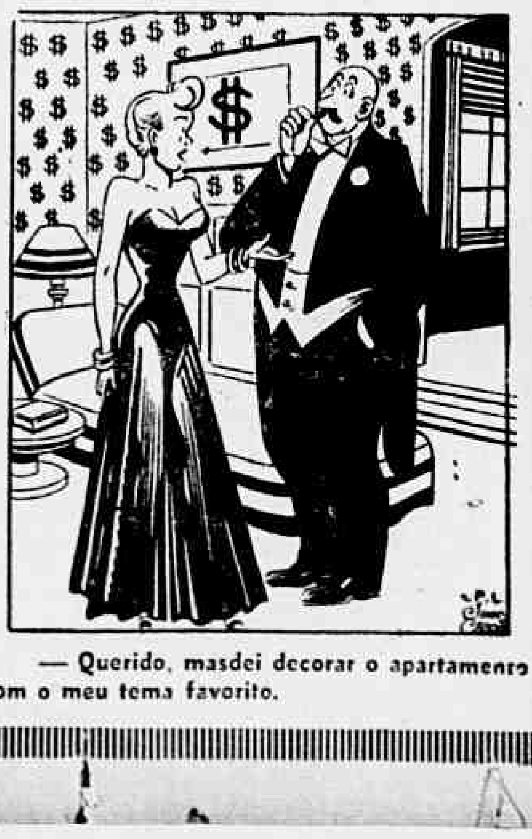

— Querido, mandei decorar o apartamento com o meu tema favorito.

O que vai pelo esporte através da foto

ORGÃO DOS DIARIOS ASSOCIADOS
Diario da Noite

O ESFORÇO dispendido por Sandra em sua atividade diária é compensado pelos poucos instantes de praia, todos os dias da semana. Em frente ao Alaska, por isso mesmo, o movimento é sempre intenso. Sandra e seu bikini fazem a alegria dos que têm a sorte de por ali passar. Passou, parou...

MANOBRANDO sua raquete nas imediações do Posto 5, Diva foi apanhada por nossa objetiva. O "brôto" estuda, trabalha e ainda tem tempo de se distrair em Copacabana, às manhãs de domingo. Morena conquistada à Bahia poucos tempos atrás, esbanja graça e beleza.

BOM DIA, VERÃO

Bom dia, praias cariocas,
Urca, Praia Vermelha,
Leme, Copacabana, Arpoador, Ipanema, Leblon, Flamengo. Bom dia, morenas bronzeadas, louras, esvoaçantes, brôtos e balzaqueanas, plenas de entusiasmo e alegria. Bom dia, graça e simpatia, que habitam as multicoloridas barracas, as mornas areias, as ondas do mar. Bom dia, dias de luz e calor, de flirts despreocupados, dos primeiros encontros e dos namoros sérios. E'poca de ninguem. E'poca de todos, de moços e velhos, de brancos e pretos. Das conversas vagabundas, do chicabom ao sol da menina que passa em seu bikini e todos assobiamos: fiu-fiu!

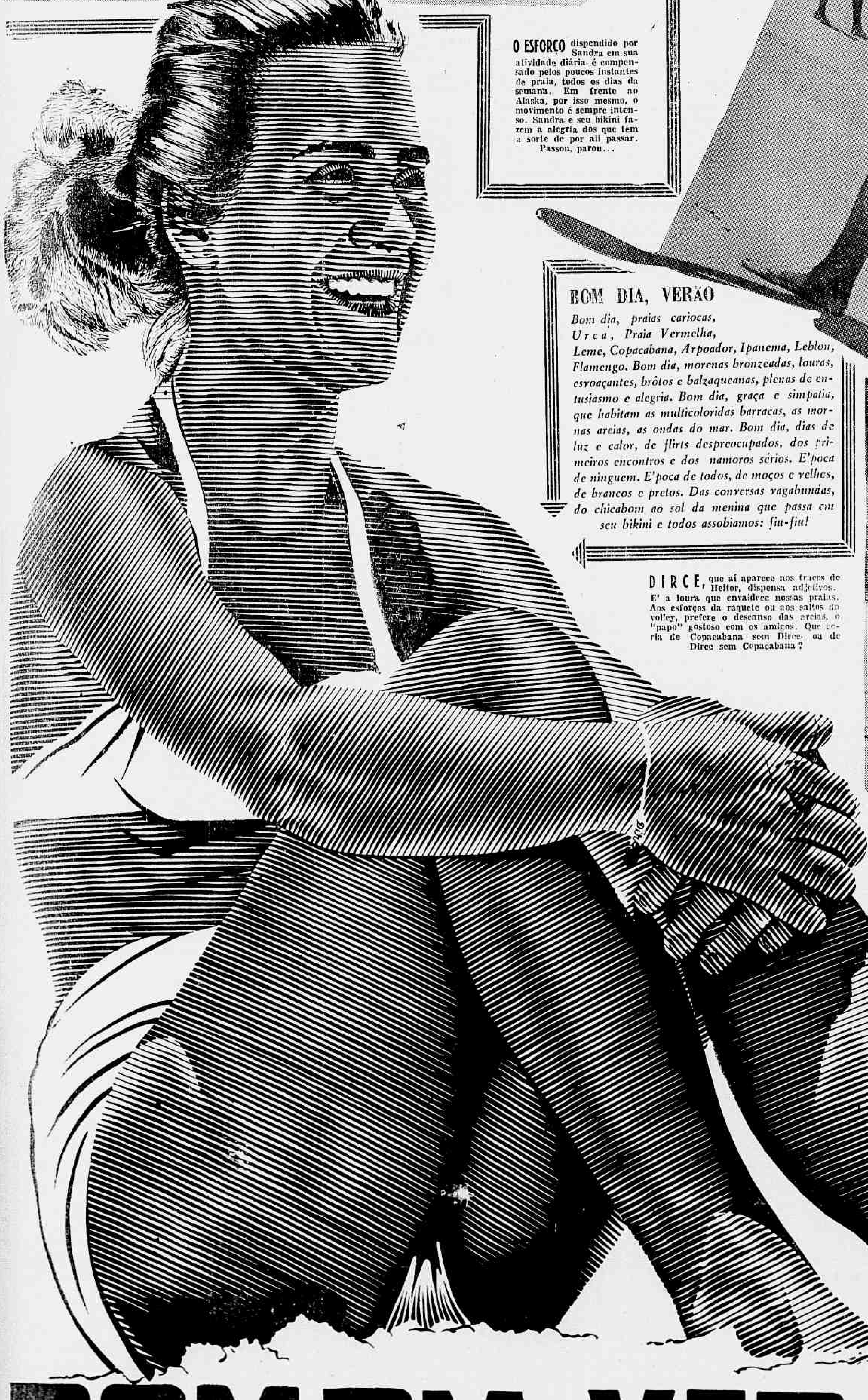

DIRCE, que aí aparece nos traços de Heitor, dispensa adjetivos. E' a loura que envaidece nossas praias. Aos esforços da raquete ou aos saltos do volley, prefere o descanso das areias, o "papo" gostoso com os amigos. Que seria de Copacabana sem Dirce, ou de Dirce sem Copacabana?

TANIA e Eliana, uma loura e outra morena, companheiras inseparáveis, [illegible] de primeira água nas areias de Copacabana. Duas simpatia duas [illegible] muito para a [illegible] são [illegible] gulho para o [illegible] com de suas [illegible] bikini [illegible]

ANA MARIA, estudante aplicada e praiana linda. Com a chegada das férias, tem início suas visitas a Copacabana. Morena queimada, tem um sorriso que encanta. Pratica esporte, gosta do mar e brinca com a areia. Foi surpreendida quando disputava uma partida de frescobol, bem em frente ao Posto 4.

BOM-DIA VERÃO