São Paulo Quer Rapidez na Conclusão da Rodovia Paranaguá-Foz do Iguaçu!

(LEIA À 4.a PAGINA)

PRODUTORES PRECONIZAM CONGELAMENTO DE PREÇOS PARA COMBATER INFLAÇÃO

(NA PAGINA 4)

CORREIO DO PARANÁ

Diretor: Edmundo L. Saporski — Secretário: Renato M. Ribas

ANO V — CURITIBA, DOMINGO, 22 DE SETEMBRO DE 1963 — NÚMERO 1.302

EDIÇÃO DE HOJE

12 PÁGINAS NA CAPITAL 15 CRUZEIROS

OPERÁRIO E ÁGUA VERDE

OS DERROTADOS DE ONTEM

BRASIL AMIGO

De todos os cantos do Brasil, continuam chegando auxílios de tôda classe aos flagelados paranaenses. O País inteiro dá um pouco de si para ajudar os irmãos que sofrem e as mais variadas entidades tomam a peito iniciativas de angariação de ajuda. Em São Paulo, foram realizadas passeatas estudantis em várias cid ades, com o fito de arrecadar. A foto veio de Santos, onde vultosa quantia atestou o sentimento fraternal da gente santista. (Na página 4)

A quarta rodada do returno do certame paranaense da zona sul, iniciada ontem à tarde, apresentou dois resultados contrários à maioria dos prognósticos. No Estádio Orestes Thá, o Água Verde surpreendentemente foi vencido pelo Olímpico (2x0) numa jornada em que reunia maiores credenciais para o triunfo. Na praça de esporte de Vila Capanema, o Operário, cuja campanha no returno muito o recomendava para a luta que iria manter com o Britânia, acabou por amargar reves pelo marcador de 5 a 3, sem que se possa contestar a validade do feito. dos pupilos de Juvenal Roppel. A propósito, o "Tigre" vai crescendo de jôgo para jogo, ressaltando a possibilidade de marcar jornada expressiva nesta fase do campeonato. Há para se registrar, ainda, na sabatina, a consagração do Água Verde no certame de juvenis, que ao vencer o Ferroviário ganhou o título do segundo turno. A foto que estamos apresentando, é do encontro travado ontem em Vila Guaíra, vendo-se Leves, operando sensacional defesa. (Comentários, na página esportiva).

AVIÃO DA NICARAGUA CONFISCADO PELO GOVÊRNO DE FIDEL CASTRO

HAVANA, 21 (DPA) — A Rádio de Havana informou que o govêrno cubano confiscou o avião de matrícula hondurenha, de propriedade do ex-presidente da Nicarágua, Luis Somossa. O aparelho foi obrigado a aterrissar na cidade de Cien Fuegos, intimado por baterias anti-aéreas. O aparelho fazia a rota Costa Rica-Miami, e, por motivos desconhecidos, desviou-se para as costas cubanas

GASTOS

SAN FRANCISCO, 21 (DPA) — "Cento e oitenta milhões de dólares custou a fracassada invasão da Bala de Los Cochinos", informou ontem o chefe do Comitê para o Trabalho e Assuntos Sociais do Congresso norte americano, o democrata de côr Adam Powell. Powell assegurou haver recebido esta informação diretamente do Ministério de Defesa, por intermédio de seu chefe, Robert Macnamara. Disse em um discurso em San Francisco que os Estados Unidos deveriam pôr em prática um "plano Marshal para a América do Norte", no qual sejam solucionados os problemas sociais da Nação: "Não existe só o problema negro, mas também existe o problema de todos os Estados Unidos", disse acrescentando que nenhuma Nação pode ser potência de primeira fileira com êsses gastos.

APOSENTADORIA AOS 25 ANOS Em solenidade singela (foto), o prefeito Ivo Arzua sancionou, ontem, a lei que concede aposentadoria aos 25 anos de serviço às servidoras municipais. Em nome da classe, o chefe do Executivo citadino foi saudado pela funcionária Geny Gomes, que disse do agradecimento pelo benefício outorgado, que veio atender antiga e justa pretensão. Presentes ao gabinete grande número de funcionárias, o prefeito Ivo Arzua usou da palavra para relatar os m[illegible] que o levaram a propor a melhoria

ADENAUER FAZ SUA ÚLTIMA VISITA OFICIAL À FRANÇA

PARIS, 21 (DPA) — O presidente Charles De Gaulle, recebeu hoje no aeroporto de Villacoublay, perto de Paris, seu colega alemão, Konrad Adenauer, que chegou ontem à França para sua última visita oficial na qualidade de chefe do govêrno de Bonn.

(Adenauer abandonará, como se sabe, a chancelaria em meados do próximo mês). A presença de De Gaulle foi completamente inesperada, pois o protocolo havia sido previsto para que o primeiro encontro desta visita de dois dias de ambos os estadistas tivesse lugar no Castelo de Bamboullet.

A decisão de De Gaulle de saudar seu "velho amigo" no aeroporto é considerada em Paris como extraordinária prova de simpatia para com Adenauer.

Esta visita de despedida de dois dias de duração tem caráter privado, segundo se informa em Bonn. Os dois estadistas discutirão questões políticas.

MILITARES QUE PARTICIPARAM DA REBELIÃO RECEBERÃO ADVOGADOS

RIO, 21 (Transpress) — Chegaram a bom têrmo os entendimentos entre os advogados dos graduados detidos na rebelião de Brasília, na semana passada, e as autoridades do Primeiro Distrito Naval. Dêste modo, aquêles militares poderão receber, a partir de segunda feira a visita dos seus advogados, que poderão ingressar no Transporte "Raul Soares", onde estão recolhidos os implicados nesse levante. Enquanto isso, prossegue em sigilo o inquérito policial-militar instaurado para apurar a responsabilidade daquêles graduados.

ESCLARECIMENTOS

RIO, 21 (Transpress) — As autoridades do Exército esperam esclarecer nas próximas horas a procedência das armas apreendidas nos diversos locais da Guanabara. O general Idálio Sanderberg, que preside o inquérito policial-militar, conferenciou com o ministro da Guerra, general Jair Dantas Ribeiro, a quem deu conta das diligências.

Carvalho Pinto Liberará Amanhã Cotas do «Fundo do Café»

(NA PAGINA 4)

Eleições Gerais na Inglaterra Poderão Realizar-se em Outubro

LONDRES, 21 (DPA) — As próximas eleições gerais inglêsas poderão realizar-se em fins de outubro ou no mês de novembro — tais os rumôres que circulam há 48 horas nos círculos chegados a Harold Wilson, chefe do Partido Trabalhista.

Ao antecipar a data das eleições, que constitucionalmente poderiam ser adiadas até o outono de 1964, o Primeiro-Ministro Macmillan deseja, ao que parece, abreviar a controvérsia que surgira a proposito do relatório Denning sôbre o escândalo Profumo, bem como evitar uma corrida sucessória no Partido Conservador.

OFENSIVA TRABALHISTA

O Partido Trabalhista porém, está explorando o ruidoso processo e Wilson disparou ontem, por assim dizer sua primeira salva para iniciar uma ofensiva contra o Govêrno conservador. Wilson voltou a exigir que Macmillan convoque o Parlamento para sessão especial destinada a debater o explosivo relatório Denning, que será publicado na próxima semana sem censura prévia.

DESAFIO

Ao mesmo tempo Wilson desafiou Macmillan a por à prova a reação da opinião pública em face do relatório sôbre o escândalo Profumo-Keeler, convocando imediatamente eleições gerais.

Fontes politicas informaram que Macmillan e o gabinete decidiram rejeitar a exigência de Wilson. O Parlamento reiniciará seu período legislativo ordinário em 24 de outubro.

"Sem revelar o conteudo do relatório — declarou Wilson numa reunião politica realizada em Skegnes — está claro que as questões fundamentais da segurança nacional sôbre as quais teve base a petição feita a Lord Denning, deverão ser consideradas pela Câmara dos Comuns com a maior brevidade possivel".

INAUGURADA A RODOVIA DOS CEREAIS: 263 QUILÔMETROS CUSTARAM 1,5 BILHÃO

A Rodovia dos Cereais, BR-87, hoje concluída, permite o tráfego sôbre asfalto entre Maringá, Jandaia do Sul e Mello Peixoto, na divisa com São Paulo, numa extensão de 263 Kms., ligando o Norte do Estado com São Paulo, e permitindo o mais rápido e econômico escoamento de tôda a produção agricola da fértil região.

O governador Ney Braga, acompanhado o sr. Saul Raiz, diretor geral do DER, e os secretários Paulo Pimentel, Alipio Ayres de Carvalho e Jucundino Furtado, inaugurou, em Cornélio Porcópio, o último trecho daquela rodovia, entre a Encruzilhada do Urai e aquela cidade, com 18 Km, permitindo a ligação definitiva por asfalto entre as cidades do Norte e os grandes centros consumidores, tanto do nosso Estado como de São Paulo.

Na atual administração foram executados 62 Km de pavimentação asfáltica na BR-87, onde se movimentou cêrca de 293.863.016 metros cúbicos de terra, tendo sido empregada, em tôda a sua extensão, a importância aproximada de 1,5 bilhão de cruzeiros. Sofreu a BR-87, além das obras de asfaltamento, em todo o seu percurso, serviços de reconstrução e melhoramentos, como drenagem e acostamento, que servem para a conservação da estrada e maior segurança no tráfego, que bem podem ser observados pelo viajante. Interligando-se com a BR-104, com ela faz trecho comum entre Apucarana e Jandaia do Sul, rumando para o extremo oeste paranaense, passando pelas cidades de Campo Mourão, Goioerê, Guaíra, Porto Mendes e Cascavel, onde encontra a BR-35, Paranaguá-Foz do Iguaçu.

Em Londrina, após entregar ao tráfego o trecho restante da BR-87, e com a presença do Prefeito Milton Menezes, Deputado Federal José Richa, Engo Oswaldo Pacheco de Lacerda, diretor técnico do DER-PR, Bispo Don Geraldo, o sr. Saul Raiz instalou, no "hall" do Cine Ouro Verde, uma exposição das obras realizadas pelo DER dentro do Plano Rodoviário da atual administração. Em uma breve alocução, o sr. Raul Raiz, abrindo a exposição, referiu-se a quilometragem de asfalto que o atual Govêrno já empregou, em relação com três administrações anteriores, afirmando que em novembro do corrente ano, o governador Ney Braga terá 260 Km de asfalto concluídos, com um superavit de 10 Km sôbre aquelas três gestões passadas. Isso, continuou, poderá ser verificado pelo trabalho do DER nas obras da 104, 87, hoje entregue ao tráfego, 35, Graciosa e ligação BR-2 — Alto da Serra. Perguntado sôbre as metas do DER até o final da gestão, o sr. Saul Raiz traduziu o trabalho feito e a realizar, em cruzeiros, a fim de que todos tenham a verdadeira impressão do que está sendo feito pelo Paraná: 15 bilhões de cruzeiros serão gastos êste ano, afirmou, sendo que por hora de dia útil, o DER emprega na construção de estradas para o Paraná, a importância de 7 milhões de cruzeiros.

JUIZO DE DIREITO DA 1.a VARA DA FAZENDA PUBLICA

EDITAL DE 1.a PRAÇA COM O PRAZO DE 30 (TRINTA) DIAS.

O DOUTOR MURILLO EURICO CORDEIRO RONCAGLIO, JUIZ DE DIREITO DA PRIMEIRA VARA DA FAZENDA PUBLICA, DA COMARCA DE CURITIBA, CAPITAL DO ESTADO DO PARANA' ——

FAZ SABER, aos que o presente edital virem ou dêle conhecimento tiverem, expedido nos autos de EXECUTIVO FISCAL n.o 4.190, em que é exequente o INSTITUTO DE APOSENTADORIA E PENSÕES DOS INDUSTRIARIOS e executado EDGAR G. OERTEL, que se processa perante este Juizo e Cartório da 1.a Vara da Fazenda Pública, pelo Porteiro dos auditórios, ou quem as suas vezes fizer, no dia 24 (vinte e quatro) do mês p. vindouro, às 14 (quatorze) horas, no local onde se realizam as vendas em hasta pública, determinadas por êste Juizo, Forum Estadual, sito à rua Dr. Murici, 542 12.o andar sala 1.214 (Edificio Pedro Demeterco), serão levados à público pregão de venda e arrematação, a quem mais der e maior lance oferecer, não inferior ao da respectiva avaliação os bens em seguida descritos: "BENS A SEREM VENDIDOS EM HASTA PUBLICA" — 1 (uma) casa de alvenaria térrea com 150,00 m2 mais um porão em fase final de acabamento com 96,00 m2 e mais dependências de fundos em alvenaria com 56,00 m2, garage sito a rua Parnaiba n.o 333 com seu respectivo terreno n.o 23-NO-F20 do croquis 4.137 da Pref. Municipal com 12,00 metros de frente por 30,00 metros de fundos todo murado, sendo a frente de 12,00 m2 para a rua Parnaiba, nesta cidade contados 12,00 ms. da esquina rua Celestino Junior, confrontando de um lado direito com terreno situado na esq. da rua Celestino Junior, no lado esquerdo com terreno de Guida Hey Martins e fundos com terreno a rua Celestino Junior de Ricardo Hey, registrado sob n.o 35.945 do livro 3-K na 1.a Circunscrição desta Comarca, que foi avaliado pela quantia de .... CR$ 6.500.000,00 (SEIS MILHÕES E QUINHENTOS MIL CRUZEIROS). — E para que chegue ao conhecimento dos interesados e ninguém possa alegar ignorância mandou expedir o presente edital que será afixado na séde deste Juizo no lugar de costume e por cópia publicado pela imprensa 1 (uma) vez no orgão oficial e 3 (três) vezes pelo menos em jornal local, devendo a primeira publicação ser feita com antecedência de trinta (30) dias, e a terceira em dia próximo ao fixado para a praça, de acôrdo com o art. 33, do Dec. Lei n.o 960, de 17-XI-38. Dado e passado nesta cidade de Curitiba, Capital do Estado do Paraná, aos treze dias do mês de Agosto do ano de mil novecentos e sessenta e três. Eu, (a) Osiris Alvim de Oliveira, Escrivão da Primeira Vara da Fazenda Pública, o datilografei e subscrevi. ——

(a). Murillo Eurico Cordeiro Roncaglio
JUIZ DE DIREITO DA PRIMEIRA VARA DA FAZENDA PUBLICA
CONFERE COM O ORIGINAL AO QUAL ME REPORTO E DOU FE'
Curitiba, 13 de agosto de 1963
OSIRIS ALVIM DE OLIVEIRA
ESCRIVÃO DA PRIMEIRA VARA DA FAZENDA PÚBLICA

(G — 23-8 e 17 e 22-9)

PLACAR DO «CORREIO»

(Conclusão da 12.a página)

be do Remo x Tuna Luso, em Belém.

Campeonato Paulista: Santos x Corinthians, no Pacaembú; Guarani x Palmeiras, em Campinas; São Bento x Esportiva, em Sorocaba.

Primeira Divisão

SERIE B: Batatais x São Bento em Batataiis; Caranduva x Jabuticabal, em Catanduva; XV de Novembro x Ponte Preta, em Jaú.

SERIE C: Votuporanguense x Corinthians, em Votuporanga; Tupã x Osvaldo Cruz, em Tupã; Barretos x Santacruzense, em Barretos.

MOTOCICLETA "JAVA"

Modêlo «Cezeta» 1.963

Temos para pronta entrega, com partida elétrica, tipo automóvel. Preço convidativo. Ver em exposição na Casa do Ciclista, sita na Avenida Getulio Vargas n.o 1.005.

(R 18 — 19 — 20 — 21 — 22)

SUA VIDA SEGUNDO OS ASTROS

HOJE — 22 DE SETEMBRO DE 1963 — DOMINGO

VIRGEM (24 de agosto-23 de setembro) — Aceite a amizade como ela se oferença e talvez melhore sua perspectiva de vida.

BALANÇA (24 de setembro-23 de outubro) — Dia em que de seu proprio espírito nascerão as conquistas materiais.

ESCORPIÃO (23 de outubro-22 de novembro) — A conversação iniciada com bom humor é sua possibilidade de um bom êxito.

SAGITARIO (23 de novembro-22 de dezembro) — Não leve a serio as críticas que lhe façam. Deixe as decisões para depois.

CAPRICORNIO (23 de dezembro-20 de janeiro) — Dia agradável para os entretenimentos em companhia de seus amigos e parentes.

AQUARIO (21 de janeiro-19 de fevereiro) — Quanto menos dependa de outras pessoas melhor será e somente assim alcançará êxito nos negocios.

PEIXES (20 de fevereiro-20 de março) — De uma experiência extraordinária surgirão as condições necessárias para o aumento de suas rendas.

CARNEIRO (21 de março-20 de abril) — Se prosseguir com discussões desnecessárias, provavelmente perderá a amizade de seu melhor amigo.

TOURO (21 de abril-21 de maio) — Antes que o dia passe haverá uma comemoração. Sempre há lugar para uma boa amizade.

GEMEOS (22 de maio-21 de junho) — A importância de seus interesses será demonstrada. Ignore os pequenos problemas e concentre sua atenção no que é importante.

CARANQUEJO (22 de junho-23 de julho) — Faça planos para melhorias em sua casa. Bom dia para pessoas interessadas na arte, na decoração e acessorios criadores.

LEÃO (24 de julho-23 de agosto) — Dia de rotina que será seguido por noite excitante e extraordinária.

Roteiro cinematográfico

- **LIDO** — 13:30 — 15:45 — 19:30 e 21:45 horas. — **"O CANDELABRO ITALIANO"** (Rome Adventure) — Troy Donahue — Angie Dickinson — Rossano Brazi — Suzanne Pheshette — Direção de Delmer Daves — Colorido — WAGNER.
- **PALACIO** — 13:30 — 15:45 — 19:45 e 21:45 horas — **"SÊDE DE VINGANÇA"** (The Hook) — Kirk Douglas — Nick Adams — Robert Walker — Direção de George Seaton — METRO.
- **GLORIA** — 13:45 — 15:45 — 17:45 — 19:45 e 21:45 horas — **"20 QUILOS DE CONFUSÃO"** (40 Pounds Of Trouble) — Tony Curtis — Suzanne Pleshette — Claire Wilcox — Phil Silvers — Direção de Norman Jewison — PanaVision — UNIVERSAL.
- **ARLEQUIM** — 14 — 16 — 19:45 e 21:45 horas — **"A GATA"** (La Chatte) — Françoise Arnoul — Bernard Wicki — Bernard Blier — Direção de Henri Decoin — METRO.
- **OPERA** — 14 — 16 — 19:45 e 21:45 horas — **"ARMAS SELVAGENS"** (The Savage Guns) — Richard Basehart — Paquita Rico — Maria Granada — Direção de Michael Carreras — Colorido — METRO.
- **RITZ** — Sessões corridas a partir das 12:30 horas — **"ARROZ MALDITO"** (La Risaia) — Elsa Martinelli — Michael Auclair — Folco Lulli — Direção de Raffaello Matarazzo — ART. — **"SEU ULTIMO AMANTE"** (Stasera Niente Di Nuovo) — Amedeo Nazzari — May Britt — Frank Latimore Direção de Mario Mattoli — ART.
- **RIVOLI** — 13:45 — 15:45 — 19:45 e 21:45 horas — **"REGRESSO AO LAR"** (Tuttti a Casa) — Alberto Sordi — Carla Gravina — Serge Reggiani — Direção de Dino de Laurentis — COLUMBIA.
- **SÃO JOÃO** — 14 — 16 — 19:45 e 21:45 horas — **"SETE NOIVAS PARA SETE IRMÃOS"** (Seven Brids For Sevene Brothers) — Jane Powell — Howard Kell — Russ Tamblyn — Colorido — METRO.
- **MARABA** — 13:45 — 15:45 — 19:45 e 21:45 horas — **"O BATOM"** (Il Rosseto) — Pietro Germi — Bella Darvi — Direção de Damiano Damiani — — ART FILMES.

ÁRBITROS PARA HOJE

(CONCLUSÃO DA 12.a PAGINA)

GUARANI X PALESTRA — Juiz: Benjamim Zanlorenzi. — Auxiliares: José Blenski Neto e Waldemar Nader. Local: Ponta Grossa.

IRATI X FERROVIARIO — Juiz: Edson P. Campos. — Auxiliares: Dorival Campos e Antonio Stopinski. Local: Irati.

RIO BRANCO X BLOCO — Juiz: Lauro Araújo Pimentel. — Auxiliares: Alcidio Razera e Alexandre Ramos. Local: Paranaguá.

CORREIO DO PARANÁ

Propriedade: Editôra Correio do Paraná Ltda.

DIRETOR-PRESIDENTE:
ALBERTO FRANCO FERREIRA DA COSTA
DIRETOR:
EDMUNDO LEINIG SAPORSKI

EXPEDIENTE

REDAÇÃO:
Rua XV de Novembro n.o 1.362 — Fone: 4-2352
ADMINISTRAÇÃO E OFICINAS:
Rua XV de Novembro, n.o 1.394 — Fone: 4-2352
Caixa Postal, 705 — End. Telegráfico: "EDICORPA"
DEPARTAMENTO DE PUBLICIDADE:
Rua Dr. Murici, n.o 838 — Fone: 4-7610

ASSINATURAS ANUAL
Capital .... Cr$ 4.000,00
Interior .... Cr$ 4.500,00

SEMESTRAL
Capital .... Cr$ 2.000,00
Interior .... Cr$ 2.300,00

Rio e São Paulo
Ano (Remessa Aérea) Cr$ 8.500,00

REPRESENTANTE EM SÃO PAULO
HINTERLAND LTDA.
Rua Alvares Machado, 41 — 4.º andar — Conj. 11
Fone: 35-4357
SUCURSAL NO RIO DE JANEIRO
BUREAU INTERESTADOAL DE IMPRENSA
Praça Mauá, 7 — 13.º andar
Fones: 43-9918 e 46-4558

PALAVRAS CRUZADAS por O. de A.

PROBLEMA N.o 398

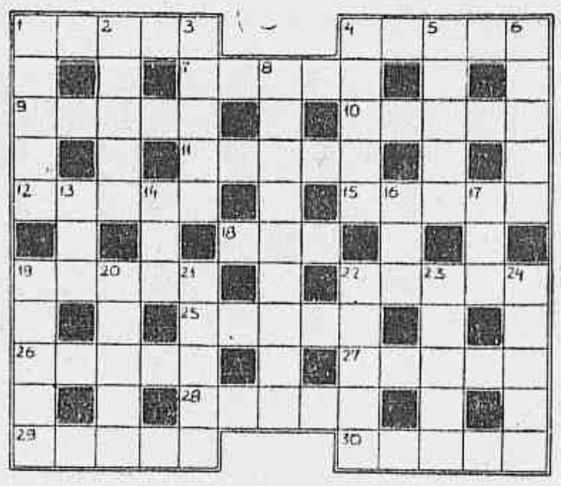

CONCEITOS

HORIZONTAIS

1 — Afia na amoladeira ou no rebólo; 4 — Acomoda; 7 — Desgastar, cortando; 9 — Absorve com o hálito; 10 — Pequeno cabo náutico para alar; 11 — Pôr no lado ou no chão (alguma coisa que se trazia); 12 — Um dos nomes da cola; 15 — Termina; 18 — Nome da 8.a letra do nosso alfabeto; 19 — Torna liso; 22 — Alçara vôo; 25 — Sentimento da própria dignidade (plural); 26 — Instrumento agricola; 27 — Desaparecer; 28 — Anula (licenças concedidas; 29 — Capela fora do povoado; 30 — Gracejarás.

VERTICAIS

1 — Homem ligado a outra pessoa por laços de amizade; 2 — Que não deixa atravessar a luz; 3 — Medida agrária, em Damão; 4 — Certa árvore cubana; 5 — Irá contra; 6 — Local de combate; 8 — Ave trepadora, da familia dos psitacideos, que imita bem a voz humana (plural); 13 — Espécie de dança; 14 — Oxido de cálcio; 17 — Local onde se servem bebidas; 19 — Caricia; 20 — Animal carnivoro, da familia dos Mustelideos; 21 — Apanha com a bôca; 22 — Queimar; 23 — Munir de armas; 24 — Alvoradas.

Respostas do Problema N.o 397

HORIZONTAIS

1 — Deusa; 4 — Soror; 7 — Romeu; 9 — Veado; 10 — Rotas; 11 — Menor; 12 — Reata; 25 — Assar; 18 — Era; 19 — Calma; 22 — Amora; 25 — Ladas; 26 — Labeu; 27 — Seara; 28 — Nossa; 29 — Ruela; 30 — Suara.

VERTICAIS

1 — Dever; 2 — Usada; 3 — Aroma; 4 — Surra; 5 — Ritos; 6 — Rasar; 8 — Minorados; 13 — Ema; 14 — Tom; 16 — Som; 17 — Air; 19 — Calar; 20 — Lebre; 21 — Aluna; 22 — Assas; 23 — Oxalá; 24 — Arara.

AÇÕES DO IATE CLUB DE GUARATUBA

Vende-se a Cr$ 20.000,00 cada uma. Cartas para Licinio — nesta Redação ou telefonema para 4-2352 — das 14 às 17 horas.

CORREIO no Mundo

OPERAÇÕES CONTRA A MAFIA

ROMA — Setecentas pessoas detidas, 300 proibições de residência, 21 casos de residência vigiada, apreensão de centenas de granadas, grandes quantidades de explosivos, fuzis, e pistolas — tal é o balanço da série de operações empreendidas na luta contra a Mafia siciliana entre primeiro de julho e quinze de setembro, revelou na Câmara o ministro do Interior, Mario Rumor.

PROPAGANDA COMUNISTA EM BUENOS AIRES

Buenos Aires — Uma dezena de pessoas foi detida num arrabalde de Chabolas, do porto de Buenos Aires, ao qual, por residirem nele numerosos imigrantes paraguaios e bolivianos, se chama precisamente "emigrantes". Durante uma batida do conjunto suburbano foram encontrados panfletos de propaganda comunista e algumas armas, anunciou a Policia.

HEROINA NA BÉLGICA

Antuerpia, Bélgica — A Policia informou, a detenção de quatro individuos e apreensão de 430 gramas de heroina, avaliada em 2.330 dólares, em uma batida contra o vício. As autoridades disseram que 21 membros da Rádio Patrulha participaram das detenções efetuadas quarta feira à noite de dois homens e duas mulheres. Os detidos não foram identificados, porém a Policia diz que todos são belgas.

BOICOTE A NAVIOS JAPONESES

Singapura — As autoridades portuárias pediram a nove navios japoneses que estão ancorados no porto de Singapura, que abandonem o porto horas antes das onze horas da noite. Este pedido foi feito devido a decisão tomada pelos estivadores de boicotar os navios japoneses, enquanto não se solucione a questão dos danos de guerra.

NOVO ATENTADO EM CARACAS

CARACAS — Terroristas das Fôrças Armadas de Libertação Nacional (FALN) incendiaram uma loja distribuidora de casas feitas nos Estados Unidos, no coração de Caracas. Informações não confirmadas dizem que vários homens armados com metralhadoras espalharam gasolina no interior da loja, ateando fogo, da mesma forma como o fizeram com um armazém da fabrica de tintas Duperial.

PERSIANAS LEVOLOR

★ Esmaltadas a fôgo — em duralumínio e em tôdas as côres
VENDAS A LONGO PRAZO
FONE 4-2994
R. SALDANHA MARINHO, 525

Curitiba GRITA

★ VIA DE MORTE

Um dos problemas principais de nossa rua foi resolvido, graças ao apêlo levado a efeito através CG, diz o leitor A.S., referindo-se ao abastecimento de água, que hoje está tudo legal. Mas, volta a falar dos buracos existentes na Tapajós (prolongamento), Bom Retiro. Nada foi realizado em que se refere a reparos. A situação é a mesma. Buracos existem bastante, além das valetas perigosas. Por isso, espera que num futuro próximo, ou mais breve que se possa imaginar, sua rua receba os reparos necessários que há muito almeja.

★ ALÉM DA LOTAÇÃO

Um dos sérios problemas que enfrentamos atualmente, refere-se a uma das únicas diversões sadias de nossa cidade, no caso o cinema. Acontece — diz o cidadão A. Palmeira — muita das nossas casas exibidoras, não procuram corresponder, principalmente nos domingos, ou em atender os interêsses do público. Vendem ingressos à torto e à direito, ultrapassando o número exato de cadeiras a que deveriam corresponder tais ingressos. Tanto é, que os cinemas mais conscios, cuja direção chegou a sentir o problema, estão vendendo ingressos numerados, para evitar que grande parte do público permaneça de pé, o que justamente não sucede no cine Lido. Domingo último, enfrentatmos uma bruta fila e, quando uma das autoridades policiais de plantão mandou que o pessoal entrasse, a casa já estava quase completamente lotada, mais de um terço da fila, teve que ficar sentado pelas escadarias ou de pé, criando uma confusão danada. Dado a escuridão, pois entramos quando o filme já havia iniciado, dava-se de encontro com todo mundo, até nariz com nariz, isto quer dizer, venda de ingressos em demasia. Nestas alturas dos acontecimentos, deveria a empresa mandar colocar um cartaz na entrada: "Lotação Esgotada", e, naturalmente a pessoa que quisesse entrar, de antemão, saberia que era prá ficar em pé. Nêsse ponto deve a direção do cinema abrir os olhos, resolvendo o caso com carinho, a fim de evitar num futuro próximo grandes confusões.

★ Ônibus Lotou de Funcionários

O ônibus de prefixo 509, ao encostar no ponto inicial, Pilarzinho, abriu a porta da frente (saida) e foi invadido por cobradores e motoristas e outros servidores da emprêsa. Nestas alturas — comenta o leitor M.B. — metade do carro já estava lotado, provando mais uma vez que os passageiros não têm vez mesmo. Quantos, estavam na fila e pingou com os seus "dez mangos" e tiveram que fazer o trajeto, até o centro, em pé. Não está certo. Primeiro os passageiros, depois... Que isto não se repita é o que diz o cidadão. O que sucedeu foi uma prova cabal de que o pessoal daquela linha não têm mesmo escrúpulos.

★ Sapopema Grita: Prefeito não deu Bola ao Flagelo

Como já é do conhecimento de todos, uma das pessôas que menos ligou às vitimas do fôgo que incendiou grande parte da lavoura do município de Sapopema, foi o prefeito "Dotô Paraná". Além disso, até há pouco estava arrendando suas férteis terras a razão de 4 mil o alqueire, àqueles que perderam quase tudo. Por outro lado é, também do conhecimento geral, que o Prefeito negou, depois que a Câmara aprovou uma verba de Cem Mil Cruzeiros à Associação Rural e, êle mesmo sancionou, mas o arrependimento veio e a dita verba ficou na gaveta para os encantos do homem que vive dois séculos atrás. Acontece, agora, que o "Dr", resolveu mesmo em não colaborar com as vítimas, e tudo ficou a cargo da mesma Associação, aquela que se viu repudiada pelo administrador, mas, mesmo com seus parcos recursos, não está medindo esforços, tudo fazendo para minorar o sofrimento de milhares de homens do campo que, bem medidos e pesados, são os estelos do progresso de Sapopema. Por isso, vários cidadãos daquela cidade apelam à "Café do Paraná" e Secretaria de Agricultura, para que dêm uma mão à Associação Rural de Sapopema, para que possa aguentar o galho, não só para o bem da cidade, mas de todo o Paraná.

★ Que Tropeção, Hein?

O leitor, esbaforido, nos telefona protestando contra o descaso por parte da Prefeitura na travessa mais movimentada de Curitiba — Tobias de Macedo (antiga Marumby). Diz êle que é, obrigatòriamente a tomar aquêle caminho, pois facilita muito a sua chegada até o ponto de ônibus. Mas a dita travessa, além de estreita, possui uma péssima pavimentação e dois passeios horrorosos. Não dá prá transitar, nem pela rua e nem pela calçada. Movimento grande de pedestres e carros transformando a vida do transeunte num inferno, botando-a em jôgo de vida ou morte. Nestas alturas interroga: Será que a administração não vai dar um jeito de concluir seu alargamento? Será que aquêle comecinho foi só "prá inglês ver"? Acontece, que o leitor J.F. tropeçou e caiu e quase se arrebentou todo naquelas pedras do tempo da colonização. Que tropeção, hein!

MACULAN: COMAL DEVE AO IBC MAIS DE CR$ 1 BILHÃO E 57 MILHÕES

BRASILIA, 21 (Bureau Press, especial para o CORREIO) — Em depoimento perante a CPI do Café, na Câmara, o senador Nelson Maculan afirmou que 400 mil lavradores poderão ficar sem emprêgo em virtude das geadas e sêcas em diferentes pontos do País, "se o IBC não tomar medidas que preservem a lavoura cafeeira".

O Presidente do Instituto Brasileiro do Café declarou já terem sido tomadas, como primeiras providências, a fixação de preços mínimos para cereais e dilatação de prazos e limites das cedulas de crédito rural.

Esclareceu que a Companhia Paulista de Café deve ao Instituto, até julho último 1 bilhão e 57 milhões de cruzeiros, em decorrência de sua intervenção no mercado cafeeiro.

E mais.

"Oitenta por cento da lavoura do Paraná foram destruidos e muitas regiões da Alta Sorocabana em São Paulo, Dourados Mato Grosso, Sul de Minas e Espirito Santo, foram bastante castigadas".

SUBSTITUIÇÃO

No curso do depoimento de iniciativa própria ou respondendo indagações de diversos parlamentares declarou o Sr. Nelson Maculan:

1 — O objetivo de fixação de preços mínimos para cereais é substituir a renda do café pela destes produtos;

2 — Durante as próximas safras a produção de café terá queda acentuada e êste ano não atingirá os 23 milhões de sacas previstos;

3 — Não é viável a extinção da cota de retenção de safra por dois anos;

4 — Em julho ultimo, o "deficit" para compor a cota de exportação brasileira, segundo o Acordo Internacional do Café, era de 3 milhões e 800 mil sacas.

PROPAGANDA

A propósito de pedido de informações que dirigirá como senador sôbre a denúncia da Comitato Italiana de Café — de que 400 mil dólares destinados à propaganda de café brasileiro estavam sendo aplicados em outra finalidade — frisou o presidente do IBC que "podia, agora, explicar a improcedência da denúncia".

"Trata-se — disse — de empresa que compete na Europa com a colocação de nosso café, pois negocia com o Robusta Africano. O interêsse da Comitato é prejudicar nosso produto".

RUSSIA

Sôbre o acordo para a venda de café selecionado para a Russia, salientou que "deparou uma situação de fato estabelecida pelo Itamarati em 1959".

Após insistir em que as transações com Cuba são feitas também através da Rússia que reexporta o café brasileiro declarou ao deputado Renato Celidônio (PTB-PR) que a "venda de café a preços abaixo do registro não afeta o mercado internacional nem causa depressão sôbre a economia cafeeira".

O Sr. Fernando Gama (PTB-PR) sugeriu que a CPI realizasse sessão reservada "sempre que se tratasse de ouvir denúncias, a seu ver calunioas, como a que o Sr. Herbert Levy fizera envolvendo o ministro Carvalho Pinto".

O representante paulista salientou que em absoluto, "não se tratava de calúnias, mas de fatos que esperava poder provar à CPI"

NA RIO

Por proposta do Sr. Herbert Levy a CPI se reunirá no Rio a partir de segunda feira próxima, a fim de ouvir o presidente e diretores do Banco do Brasil e os assessores do IBC, bem como o diretor de comercialização do Instituto, Sr. Emanuel Bianchi.

CARVALHO PINTO LAMENTA QUE NÃO SE DEDIQUEM TODOS À LUTA PELA CALMA NO PAÍS

RIO, 21 (Bureau Press, especial para o CORREIO — A fim de responder a acusações feitas em artigo assinado pelo deputado Pedro Aleixo, o Ministro Carvalho Pinto fêz divulgar uma nota na qual lamenta a incompreensão geral diante do momento nacional, em que há necessidade de sobrepor-se às aspirações políticas e aos impulsos da paixão os superiores deveres para com a Nação", na luta pela restauração da normalidade da vida econômica e social do povo brasileiro.

A atitude de crítica poderia ser mais cômoda, mas não traduz "um ato constitutivo e à altura do momento que reclama total desambição e sacrifício consciente de todo e qualquer interêsse político e pessoal" — diz o sr. Carvalho Pinto, "com a independência e a tranquilidade de consciência de quem nada deseja para si, nem alimenta ambições políticas de qualquer espécie".

MOMENTO

E' êste, na íntegra, o texto da nota:

"Ao assumir o pôsto de Ministro neste instante particularmente sério da vida nacional — e foi exatamente essa situação que me impôs o dever de aceitar a ingrata investidura — já antevia atitudes como essa, de incompreensão e injustiça, conforme declarei em meu discurso de posse, e expressamente.

Lamento apenas que homens de responsabilidade no País não sintam a delicadeza do momento e nem sempre compreendam a necessidade consequente de sobrepormos às aspirações políticas e aos impulsos da paixão os superiores deveres para com a Nação. Há situações em que não cabe, a meu ver, a omissão ou a cômoda posição de simples crítica, ainda que sincera; há situações em que, a meu ver, quem deseje a sobrevivência das instituições democráticas e a paz social há de sopitar suas legítimas tendências ou aspirações pessoais para com dignidade e patriotismo, levar a sua quota de sacrifício ao esfôrço comum, — a que não deve faltar nenhum brasileiro — de combate às dificuldades que já encontramos e da restauração da normalidade da vida econômica e social do povo brasileiro.

Outras atitudes poderiam ser mais cômodas, mas não traduziriam por certo, um ato construtivo e à altura do momento particular que vivemos, e que, mais do que nunca, reclama total desambição e sacrifício de todo e qualquer interêsse político e pessoal. E' o que penso, sinceramente, com a independência e a tranquilidade de consciência de quem nada deseja para si nem alimenta ambições políticas de qualquer espécie".

Crise Político-Militar: Jair Impõe o Mais Rigoroso Sigilo

RIO, 21 (TP) — O ministro Jair Dantas Ribeiro informou ontem à imprensa que não falará e não permitirá que ninguém, no Exército, preste declarações ou informações a respeito da crise político-militar. O titular da Pasta da Guerra quer absoluto sigilo em torno dos inquéritos que apuram os fatos ligados à rebelião dos sargentos e à apreensão de armas de uso exclusivo do Exército.

Efetivamente, os inquéritos, tanto no setor da Marinha como no da Aeronáutica, transcorrem em absoluto sigilo. Ontem, prosseguiram, no Rio, os trabalhos das duas comissões de inquérito, que vêm sendo realizados a bordo dos navios-prisão "Raul Soares" e "Almirante Alexandrino". Nenhuma informação oficial foi prestada.

O comandante Mauro Balloussier, presidente do inquérito no setor da Marinha, esteve à tarde no gabinete do ministro Silva Mota com quem conferenciou demoradamente a respeito do andamento dos trabalhos.

TERMINA LOGO

Os oficiais do gabinete do ministro da Marinha acreditam que o inquérito presidido pelo comandante Balloussier termine muito antes do que se esperava, diante do farto material que a comissão colheu em Brasília, onde ouviu as primeiras testemunhas da rebelião. Apesar do sigilo, pode-se adiantar que dos 207 elementos envolvidos, dos quais 46 sargentos, apenas cinco tiveram participação efetiva no movimento, desde a sua articulação até a deflagração, enquanto os demais teriam sido induzidos, a última hora, a aderirem.

PRONTIDÃO

Dois contratorpedeiros permanecem no Rio Grande do Sul com suas tripulações em estado de prontidão. Nas demais guarnições das três Armas reina a calma, segundo informações colhidas nas assessorias de relações públicas dos ministérios militares, no Rio.

Em todo o País, há meia prontidão em toda sas guarnições militares, o que, segundo informações da intendência, redunda em maiores gastos para a Nação. Toda a tripulação da Marinha permanece embrcada recebe seus soldos em dobro, enquanto se elevam as despesas de alimentação e manutenção.

GENERAL PERY É SUBVERSIVO PARA OPERÁRIOS PAULISTAS

SÃO PAULO, 21 (Bureau Press, especial para o CORREIO) — Em nota publicada e telegrama enviado ao presidente da República, o Pacto de Ação Conjunta dos Trabalhadores de São Paulo classificou "aviltante, provocadora e subversiva" a instrução do general Peri Constant Bevilacqua, comandante do II Exército.

O general apontara as entidades operárias como a serviço de interêsses estrangeiros e desejosas de se constituirem num superpoder na República.

O telegrama enviado ao sr. João Goulart é o seguinte:

"A Comissão Executiva do Pacto de Ação dos Trabalhadores de São Paulo, hoje reunida, tem protestar veementemente contra nota insultuosa, aviltante provocadora e subversiva do general Peri Bevilacqua insubordinada mesmo ao programa de reformas do presidente da República, exigindo sejam garantidos e respeitadas neste Estado as liberdades sindicais e democráticas. Respeitosamente, a Comissão Executiva".

O telegrama é assinado pelos srs. Luis Tenório de Lima, Floriano Francisco D'Avom, Artur Avalone, Newton de Oliveira, Dante Pelacani, Afonso Dellelis, Jose Molenidio e Valentim Rigamonti

NOTA

Uma nota oficial do Pacto foi, também divulgada em São Paulo, diz:

"A Comissão Executiva do Pacto de Ação Conjunta dos Trabalhadores de São Paulo, reunida, para apreciar o desenvolvimento da campanha salarial e das reivindicações formuladas em conjunto pelos trabalhadores de São Paulo, bem como o pronunciamento do general Peri Bevilacqua, inserto na imprensa paulistana e os acontecimentos do momento, decide:

(Conclui na 5.a pág.)

Presidente da Petrobrás Fala da Expansão da Emprêsa

RIO, 21 (Bureau Press — Especial para o CORREIO) — O presidente da Petrobrás, general Albino Silva, declarou que "no atual estágio de desenvolvimento da Petrobrás ela só falhará por culpa exclusiva nossa e não dos trustes estrangeiros". O general Albino Silva, esteve em Brasília onde foi prestar depoimento na CPI que apura pressões sôbre o Congresso.

Disse ainda o general que "a essa altura, embora os trustes internacionais não deixem de procurar influenciar negativamente contra alguns interêsses da emprêsa, não representam mais os mesmos perigos do passado".

"Não há dificuldades ou embaraços na área financeira da emprêsa com relação a débitos de outras entidades governamentais. Sòmente com a Novacap surgem algumas dificuldades no pagamento das contas e débitos desta. Entretanto, os custos de produção vêm-se agravando com o crescimento do surto inflacionário.

Após seu desembarque o general Albino Silva foi a uma reunião com sindicatos de trabalhadores, na sede da entidade, a fim de debater problemas relacionados com aumentos salariais. Acentuou que iria explanar-lhes a realidade financeira da emprêsa que não permite grandes aventuras.

Declarou ainda o general Albino que o assunto da gasolina fugia de sua alçada e da própria Petrobrás, o mesmo ocorrendo com os outros combustiveis. "Isto cabe ao Conselho Nacional do Petróleo, a quem a Petrobrás fornece, mensalmente, um relatório circunstanciado de suas atividades. Por isso não posso afirmar, porque mesmo ignoro se haverá ou não o aumento propalado", disse finalizando o general Albino Silva.

CORREIO POLÍTICO

GOVERNADORES

Está marcada para o próximo mês, nova reunião de governadores brasileiros. O local do conclave será Cuiabá. Contará com a presença dos chefes de Executivos do Paraná, São Paulo, Rio Grande do Sul, Santa Catarina, Mato Grosso, Goiás e Minas Gerais.

Da pauta de trabalhos figuram discussões em tôrno de problemas relacionados com a energia elétrica e industrialização regional.

ALIANÇAS

Nas lutas eleitorais que estão se processando no interior do Estado os partidos estão realizando alianças que mais convem aos interêsses regionais. Dessa forma em diversos municípios vemos o PTB (que na Assembléia é oposição) marchando com o PDC e a UDN e o PRP, partidos situacionistas.

APOSENTADORIA

O Prefeito Ivo Arzúa sancionou ontem, projeto de lei que concede aposentadoria, aos 25 anos de serviços, às funcionárias municipais. O texto que regula a matéria foi aprovada pela Câmara de Vereadores.

MINÉRIOS

Foi constituida no Senado, a requerimento do sr. Ermirio de Morais, uma comissão especial para efetuar o levantamento da produção mineral do país e estudar os meios capazes de possibilitar a sua industrialização.

O prazo para essa comissão concluir seus trabalhos é nove meses.

O senador Rubens de Mello Braga foi escolhido como um dos membros da comissão.

REGIMENTO INTERNO

Na hipótese de ser prorrogado o atual período legislativo por mais 45 dias, além do orçamento deverá entrar na Ordem do Dia da Assembléia, projeto de autoria do deputado Leon Naves reestruturando o regimento interno do Legislativo estadual.

A matéria está sendo aguardada com vivo interêsse por parte da totalidade dos deputados, uma vez que o atual regimento interno não condiz mais com as necessidades dos parlamentares.

ORÇAMENTO

Caso os deputados que se encontram no interior do Estado não atendam o apêlo do presidente Agostinho Rodrigues e compareçam às sessões da Assembléia da semana entrante, dificilmente poderá ser apreciada a proposta orçamentária para 1964. Isso porque, nos dias 23, 24 e 25 deverá constar na ordem do dia proposição do deputado Anibal Khury que prevê a prorrogação do atual período legislativo por mais 45 dias. Na hipótese de não ser aprovada essa proposição o orçamento para 1964 não poderá ser apreciado, ficando prorrogado o do ano passado, com sensiveis prejuizos para o Executivo.

CORREIO DE BRASÍLIA

ENSINO GRATUITO

O presidente da República assinou nôvo decreto, regulamentando a obrigação constitucional das emprêsas com mais de 100 empregados de manter ensino primário gratuito para os trabalhadores e seus filhos.

TITO

Foi cancelada a visita que o presidente Tito faria a Belo Horizonte. O cancelamento da viagem do governante iugoslavo acaba de ser comunicado pelo coronel do Gabinete Militar da Presidência da Republica, ao governador Magalhães Pinto. O presidente Tito seguiu ontem para a Fazenda de Goiânia.

EDUCAÇÃO

De sete a nove de outubro próximo estarão reunidos em Brasília os presidentes dos Conselhos Estaduais de Educação. Foram convocados pelo Conselho Federal do Ministério de Educação.

Estudarão uma série de problemas de caráter educacional.

GOIANIA

Os presidentes Goulart e Tito acabam de partir para Goiânia, onde foi dado prosseguimento ao programa de visitas do governante iugoslavo ao Brasil. Os dois chefes de Estado, como se sabe, assinaram importantes documentos em Brasília, ao mesmo tempo em que as chancelaria de ambas as nações firmavam notas estabelecendo um acôrdo de cooperação industrial.

DIA DA ARVORE

O Dia da Árvore foi comemorado ontem em todo o Brasil. O Ministério da Agricultura programou atos festivos em todos os hortos florestais do país.

No dia 23 terá início a "Semana da Árvore". As 10 horas, o ministro Oswaldo Lima Filho comparecerá a uma cerimônia, junto ao Ministério da Agricultura, quando serão plantadas numerosas árvores.

"HABEAS CORPUS"

O Supremo Tribunal Federal deverá apreciar na próxima semana pedido de "habeas-corpus" impetrado em favor do falso Padre Anibal, acusado de incitar camponêses à rebelião.

O Tribunal de Justiça do Estado do Rio considerou-se incompetente para julgar o recurso.

BRASILIA

"Esta é realmente uma grande cidade, que nos impressionou e nos fala da grandeza e da fôrça criadora dos arquitetos brasileiros", declarou o presidente Tito, referindo-se a Brasília, ao receber, os líderes sindicais estudantis do Distrito Federal, no Palácio Alvorada.

Industrialização do Brasil Será Beneficiada pela ALALC

RIO 21 (CORREIO) — O BRASIL, que está avançado na industrialização dentro da América Latina, será muito beneficiado com o encontro de mais de duzentos empresários dos diferentes países membros da Associação Latino-Americana de Livre Comércio, a realizar-se em Montevidéu, de 23 a 28 do corrente, — disse o sr. Fábrio de Araújo Mota, presidente da Federação das Industrias de Minas Gerais.

— Tal benefício será de importância decisiva, considerando-se que em muitos setores, seja por deficiência de equipamentos, seja pelo rendimento dos mesmos em relação à produtividade ideal, não atingimos ainda custos que nos permitam competir com outros mercados externos tradicionais. A convenção, além de proporcionar um debate franco entre comerciantes, industriais, exportadores e importadores, em busca de denominaodres comuns, será também uma oportunidade para a realização imediata de bons negócios entre os participantes.

No temário da convenção, figuram: política de desenvolvimento industrial; cargas tributárias regionais; barreiras alfandegárias; legislação sôbre propriedade industrial; marcas e patentes; e harmonização das tarifas aduaneiras.

RESENHA POLÍTICA

RIO, 21 (Bureau Press — Especial para o "CORREIO") — O Ministro da Justiça, sr. Abelardo Jurema, declarou que o govêrno não pensa em propor anistia aos chefes da rebelião de Brasília, porque isto poderia representar um favorecimento a outros movimentos idênticos e porque está de posse de documentos comprovados que a rebelião tinha por finalidade subverter o regime, não passando a elegibilidade dos sargentos de mero pretexto.

Acentuou que a comparação com o movimento de Aragarças não procede, porque foi êste mais "um sequestro de aviões", enquanto que, no de Brasília, houve atentado ao govêrno, ficando provado também, que os rebeldes colocaram pedras na turbina do único "AVRO" pertencente ao Comando de Transporte Especial (Presidência da República) que se encontrava na Capital Federal.

O ministro da Justiça disse que a situação do país é, a esta altura, tranquila, sendo a greve dos bancários o único foco existente. Mas a interferência dos ministros Amauri Silva e Nei Galvão junto à Justiça do Trabalho reabriu os entendimentos entre patrões e empregados. A prorrogação do feriado bancário até hoje — disse — foi o meio encontrado para evitar a corrida aos Bancos.

Reafirmando que o presidente da República nunca pensou em solicitar o estado de sítio, o ministro disse que na última sexta-feira o sr. João Goulart esteve na Guanabara a seu convite e o objetivo era evitar a greve geral marcada para o dia 17, o que "êle conseguiu com sua interferência pessoal".

Disse mais o Sr. Abelardo Jurema que 70% ds rebelados de Brasília não sabiam dos objetivos do movimento e que os chefes militares acham que a indisciplina foi além dos limites toleráveis, com a entrega de armas a civis e sabotagem de aeronaves.

Comentando as declarações do deputado Neiva Moreira, o ministro sorrindo, chamou-o de "exagerado", pois "os 3 poderes funcionam harmônicamente, é claro que com as imperfeições que Deus nos concedeu".

— O líder Tancredo Neves, nas próximas horas, deverá apresentar ao presidente João Goulart um projeto de emenda constitucional que altera o capítulo das desapropriações, para o efeito da reforma agrária, e o das inelegibilidades, para permitir aos sargentos o acesso aos mandatos parlamentares.

Essa missão lhe foi confiada em reunião realizada na residência do Sr. Darci Ribeiro, Chefe da Casa Civil, presentes seis Ministros de Estado, além do Chanceler interino Bolitreau Fragoso, que não participou dos debates, o líder Bocaiuva Cunha e o vice líder Rubens Paiva, do PTB.

O sr. Bocaiuva Cunha, no inicio da reunião, expôs a tese de que a acuidade da crise, provocada pela rebelião dos sargentos, dá ao Govêrno condições para vincular a questão militar à reforma agrária, de modo a exigir do Congresso a emenda ao capitulo das desapropriações, como preço para resolver a crise militar que nem mesmo a oposição, no momento, parece interessada em agravar.

Aceita a tese, o líder do PTB passou a defender a necessidade de se preparar um texto que envolvesse a responsabilidade do Ministério, ao qual se ofereceria a alternativa de faze-lo aprovar ou cair. Os Ministros presentes aprovaram a idéia, declarando não terem apêgo aos cargos, mas houve objeções, principalmente do líder Tancredo Neves, quanto à idéia de se dar ao Ministério a iniciativa de emenda constitucional que é privativa do Congresso.

Ficou, então, combinado que o próprio líder do Govêrno redigirá o projeto de emenda, o qual deverá ser o mais simples possível, transferindo-se todos os aspectos polêmicos para a lei ordinária, admitindo-se, entretanto, a prévia fixação de compromissos entre os diversos partidos para a fase de regulamentação do texto constitucional.

O PTB se dispõe até mesmo a retirar a sua emenda, já em discussão na Câmara, se for apresentado em tempo um projeto de emenda viável.

Participaram da reunião os Ministros Oliveira Brito, Abelardo Jurema, Osvaldo Lima Filho, Wilson Fadul, Expedito Machado e Paulo de Tarso.

O colégio dos líderes da Câmara reuniu-se, não entrando no exame da questão dos sargentos, embora fosse o debate a respeito proposto pelo sr. Max da Costa Santos, líder do PSB. O Sr. Martins Rodrigues, que na véspera se encontrara reservadamente com o Ministro da Guerra, expôs a opinião de que se deve tratar, preliminarmente, de modificar o Regimento da Câmara, de modo a dar caráter permanente às normas especiais de tramitação de emenda constitucional, normas essas que passariam a ser usadas mediante simples requerimento da liderança.

A elegibilidade dos sargentos, além do mais, segundo o sr. Adauto Cardoso, é problema que transcende a área de deliberação das lideranças, cabendo apenas ao plenário examiná-lo. O argumento, especioso, apenas confirma estarem as lideranças da Câmara decidida a recusar à questão dos sargentos caráter de urgência.

Reduziu-se a reunião ao exame das prioridades a serem dadas a projetos de destacada importância, ora em tramitação na Câmara. Além dos já relacionados pelo Sr. Tancredo Neves, foram examinados por sugestão do líder da UDN, o de ação popular, o de responsabilidade dos agentes do Poder Público e a emenda constitucional Gabriel Passos, que trata da exploração do subsolo (o sr. Tancredo Neves pediu vista, devendo dar seu parecer na reunião de quinta-feira (próxima); o projeto que trata de mandado de segurança e o de ações ao portador, pedindo vista do último o sr. Mauricio Goulart, do PTB; o Sr. Martins Rodrigues propôs, e foi aprovado, que se constituam Comissões Mistas da Câmara e do Senado para examinar a Lei do Inquilinato, a Lei Eleitoral e o projeto de Estatutos dos Partidos.

O Desembargador Homero Pinho do Tribunal de Justiça da Guanabara, indeferiu, liminarmente o mandado de segurança impetrado pelo IBAD e pela Adep visando reabrir as suas sedes, que foram fechadas por ordem do Secretário de Segurança do Estado, Coronel Gustavo Borges.

Argumentou, o magistrado que a autoridade estadual foi mera executora de solicitação do Ministro da Justiça, que, por sua vez, agia em cumprimento de decreto baixado pelo presidente da República, no qual determinou a suspensão das atividades dos impetrantes em todo o território nacional.

Foi o seguinte o despacho do Desembargador Homero Pinho: Deixo de admitir o processo e presente mandado de segurança porque, embora atribuída ao Secretário de Segurança do Estado a violência de que se queixam os requerentes, assim não é de entender-se, pois tal se vê dos autos, e expressamente registra a inicial, aquela autoridade nada mais teria feito que dar execução a solicitação do Ministro da Justiça, em cumprimento do decreto do Poder Executivo federal, de número 62.425, de 31—8—63 e pelo qual se determinou a suspensão das atividades dos requerentes em todo o território nacional.

No caso, o Secretário de Segurança da Guanabara não é mais que um mero executor da indicada determinação. Escapa, portanto, ao âmbito da jurisdição estadual processar, conhecer e decidir de mandado de segurança impetrado. Ademais tendo como relator o douto Ministro Pedro Chaves, segundo divulgação da Imprensa Oficial, está em curso perante o Supremo Tribunal Federal idêntica medida com relação à legitimidade do decreto em questão.

Atos do Ministro da Justiça não podem ser apreciados na matéria pela Justiça do Estado"

Vem aí!...

7º FESTIVAL

PRÊMIOS FABULOSOS!

UM Belcar PARA VOCÊ!

MÓVEIS CIMO

Um automóvel DKW-Vemag - 1963 - Nôvo - (BELCAR)
E MAIS...
Três luxuosos dormitórios CIMO
Uma finissima sala de jantar CIMO
Um conjunto estofado CIMO
Todos da Nova Linha
Além dêstes prêmios maravilhosos, descontos e excepcionais condições de venda!
Grande variedade de modelos e a consagrada alta qualidade CIMO, agora ao seu alcance!

Aguarde, na próxima semana 7.º FESTIVAL MÓVEIS CIMO

PINI

PRODUTORES PRECONIZAM CONGELAMENTO DE PREÇOS PARA COMBATER A INFLAÇÃO

Representando o pensamento das classes produtoras de nosso Estado, ao analisar o atual panorama nacional, o sr. Oscar Schrappe Sobrinho, Presidente da ACP, disse ontem que o Brasil, evidentemente, pelo excesso de boa vontade e credulidade de determinados homens públicos, está alcançando uma situação quase de desespêro. "Os comunistas, em trabalho paciente, e acobertados por declarações que conseguem mascarar verdadeiras intenções, estão penetrando sempre em maior escala nas posições-chaves da administração federal.

Quem, hoje, examinar declarações feitas, por escrito, pelo Secretário Geral do PC do Brasil, Luiz Carlos Prestes, e que foram publicadas em Moscou, no ano de 1955, nota claramente que a evolução atingida é fruto exato e preciso, de planejamento então delineado. E pergunta mos: os nossos homens públicos, os deputados que não pertencem à Frente Parlamentar Nacionalista, estarão cegos e iludidos? Pois esta Frente, como a UNE, em todas as suas manifestações, muitas vêzes eivadas de mentiras e de falso patriotismo, demonstram atenta execução do plano elaborado por Luiz Carlos Prestes, naquela época".

PENETRAÇÃO DOS COMUNISTAS

"A penetração dos comunistas no setor sindical, estudantil, e nos últimos anos no rural — prossegue o entrevistado — são frutos indiscutíveis da agitação profissional de pequeno número de comunistas que tem a colaboração de muitos "inocentes-úteis" que, realmente pretendem o bem-estar social dos brasileiros. O levante ocorrido em Brasília a extensão da greve dos bancários, as quase dez mil nomeações nos Iaps — muito discutidas e aparentemente sujeitas a anulação parcial — o desassosêgo nos portos com reclamações sempre mais elevadas, desmedidas e provocantemente prejudiciais à coletividade brasileira, a incrível propaganda anti-americana — apesar dos esforços destes em proporcionar vantagens à nossa comunidade: tudo isto, adicionando-se a outros fatos e acontecimentos aqui não relacionados, demonstra estar perfeitamente enquadrado o plano, já citado, de L.C. Prestes. E os nossos homens públicos ao declararem que os ricos devem sacrificar parte de seus bens a favor dos pobres não deixam de repetir um "slogan" comunista, pois todo o economista sério e atento sabe que não é com a distribuição da miséria (pela eliminação dos ricos) que se promove o bem-estar geral. Êste só se consegue pelo trabalho honesto, tecnicològicamente bem orientado e favorecido pela instrução dos trabalhadores, com a utilização dos mais modernos maquinários, quer na parte industrial quer na parte agrícola. A técnica, ligada à mecanização, nos traz o desenvolvimento. E consideramos uma ofensa à dignidade do homem brasileiro, se querer lhe proporcionar esmolas ou presentes representados por moradia, alimentação e vestuário, quando êle tem direito indiscutível a lhe serem proporcionadas condições, inclusive técnicas, para ganhar sua vida com suas próprias mãos e com seu gênio criador. Mas, o comunismo, não quer isto e não encontraria ambiente se houvesse esta evolução. A insuflação de exigências descabidas em todos os setores da vida nacional é a arma pela qual o comunismo joga uns contra os outros e os nossos governantes, ao invés de proporcionarem o bom atendimento reforçam a demagogia comunista, evidentemente baseada em utopias. Bem instruído, o povo não será vítima da propaganda insensata e divorciada da realidade. A evolução, política e social, exige de todos nós a máxima harmonia para que o progresso seja alcançado sucessiva e sòlidamente.

E a inflação é, precisamente, o meio pelo qual melhor se perturba o entendimento entre os dirigentes e os seus colaboradores, empregados ou operários. Nesta disputa em grau e parte artificial e com habilidade explorado pelos comunistas agitadores, é que deve intervir o poder público, para diminuir os atritos e, não para aumentá-los com declarações sentimentais e de caráter demagógico, com o que não conseguiremos atingir a paz social necessária".

TRABALHAR UNIDOS

Prosseguindo em sua análise, disse o Sr. Oscar Schrappe Sobrinho: — "Com sacrifício real de todos, empregadores e empregados, conseguiremos minorar os efeitos da malfadada inflação e, unidos, trabalhadores com seus dirigentes, é possível pressionar o poder político para abandonar sua ação fomentadora da própria inflação. Só podemos recomendar aos bem-intencionados, dos quais muitos se prestam ao jogo comunista, que se aprofundem no estudo dos programas reais dos comunistas que, aliás são em reduzidíssimo número no Brasil, para chegarem à conclusão que estes não pretendem, outra coisa, senão jogar o país contra os Estados Unidos, força democrática e real que temos como verdadeira amiga do nosso povo e de nossas instituições pretendendo nos entregar à União Soviética, cujo regime não conhece greves nem permite manifestações de qualquer gênero. O trabalhador não poderá expressar desejos ou vontades, tendo ùnicamente obrigações, trabalho árduo, sem liberdade, sem direitos e sem possibilidades de mudança. Ai de todos que caem sob o jugo frio, implacável e materialista. Pregando ódio contra os Estados Unidos não hesitam, todavia, de dizer-se estreitamente ligados à URSS que nenhuma amizade tem por nós, mas pretende reduzir a escombros as nossas instituições e a nossa dignidade, fazendo de nós nada mais nada menos que uma arma de combate aos EUA na sua "guerra-fria" sabendo naturalmente que não tem sòzinha capacidade de enfrentar o poderio moral e espiritual, aliado à força extraordinàriamente produtiva do grande povo norte-americano. A maior ameaça às nossas instituições democráticas provém da inflação. Poderíamos dizer, até que os demais males dela derivam. Para demonstrar como as classes produtoras estão decididamente inclinadas a aliar-se aos trabalhadores e ao governo, no combate à inflação estariamos dispostos mesmo a concordar com o congelamento dos preços, desde que também fosse decretado o congelamento geral dos salários. Aliás, esta é a medida que acaba de ser tomada na França. Claro está que ela para ser eficaz terá de ser acompanhada por muitas outras

Mas produziria, sem dúvida um grande impacto e seria o primeiro passo na busca da estabilidade". E finalizou: "E' o caso de gritar aos brasileiros: acordem para melhor enxergar onde estão nossos verdadeiros amigos e nossos grandes inimigos".

CARVALHO PINTO LIBERA AMANHÃ AS COTAS DO F.D.C. DEVIDAS AO PR.

O Ministro da Fazenda, sr. Carvalho Pinto, recebeu em audiência especial os integrantes da chamada comissão de frente, da "Marcha sôbre Brasília", na sexta feira passada, com êles conferenciando longamente, em relação a liberação das verbas da cota do Fundo de Defesa do Café, devida aos municípios cafeeiros de nosso Estado. A demora na liberação de tais verbas, provocou movimento maciço das municipalidades do interior, conforme o CORREIO noticiou, formando-se caravana de 42 prefeitos, a fim de empreenderem viagem à capital federal, reivindicando pessoalmente ao Presidente Goulart, suas necessidades.

MINISTRO CONCORDOU

Segundo apuramos, no entanto, o sr. Carvalho Pinto, depois de ouvir os integrantes da comissão de frente, concordou em princípio, na rápida liberação das citadas cotas, amparando assim as prefeituras da zona cafeeira do Paraná. Ficou marcado nôvo encontro para amanhã, quando deverão acertar em definitivo a solução do impasse, sustando-se então a "Marcha sôbre Brasília", já coordenada em caso de fracasso nas negociações. Cada município, receberá como cota do Fundo de Defesa do Café, cêrca de 3 milhões de cruzeiros, reivindicados pelas prefeituras, para combate a erosão e efeitos das geadas que se abateram sôbre seus cafezais. A espera da concessão do numerário, prende-se ao plano de contenção de despesas, formulado pelo prof. Carvalho Pinto, que parece compreender a necessidade premente dos responsáveis pelas municipalidades do norte paranaense, resolvendo finalmente liberar as cotas.

PAULO PIMENTEL FAZ NOVA ENTREGA DE TOUROS

Em continuação ao plano de melhoria do rebanho bovino do Paraná, o sr. Paulo Pimentel, na manhã de hoje, presidirá a distribuição e entrega aos criadores de Bela Vista do Paraíso, mediante troca por reprodutores comuns, de 35 touros da raça Gir e 50 da raça Nelore.

Ainda na mesma oportunidade a Secretaria da Agricultura venderá aos interessados, a preços de fomento, plantéis de galinhas "New Hamps hire", porcos "Duroc", coelhos, perus e dois touros da raça Holandesa.

ENCONTRO

Sob o patrocínio da Secretaria da Agricultura, Associação dos Avicultores do Paraná e Socil Pró-Pecuária, será realizado em Curitiba, de 12 a 13 de outubro próximo, o I.o Encontro Estadual de Avicultura do Paraná, congregando avicultores, comerciantes e industriais ligados à avicultura, para discussão e estudo dos problemas relacionados com a implantação da avicultura industrial no Estado, em bases racionais e modernas.

VIARO E CALDERARI NO RIO: EXPOSIÇÃO

Quadros dos pintores paranaenses Guido Viaro e Fernando Calderari serão expostos no Rio de Janeiro, numa exposição que será inaugurada dia 24, às 21 horas, à rua Siqueira Campos, 18-A.

A exposição, promovida pelo Departamento de Cultura, destina-se a projetar artistas paranaenses. Foram escolhidos representantes de duas tendências: o prof. Guido Viaro e seu ex-aluno Fernando Calderari, o primeiro de largas tradições nas artes pictóricas paranaenses e o segundo uma nova personalidade do mundo das artes e que já conquistou vários prêmios.

EXPOSIÇÃO

A Escolhinha de Arte do Colégio Estadual do Paraná está expondo vários trabalhos executados pelos alunos do CEP, numa demonstração das atividades estético-pedagógicas que desenvolve regularmente. A mostra vem despertando a atenção geral e pode ser vista na vitrine da "Casa Ottoni", que espontâneamente colabora com a promoção.

S. PAULO QUER RAPIDEZ NA CONCLUSÃO DA RODOVIA PARANAGUÁ-FOZ DO IGUAÇU

RIO, 21 (Bureau Press) — Falando em São Paulo na qualidade de Presidente da Federação e do Centro das Indústrias do Estado de São Paulo, o sr. Rafael de Sousa Noschese louvou os jornais que vêm fazendo da Estrada Paranaguá—Foz do Iguaçu a nova vedeta rodoviária brasileira, "através de artigos, entrevistas e reportagens, reproduzindo a opinião de técnicos, consultando estudiosos dos nossos problemas econômicos e polarizando em tôrno de sua urgente terminação as mais variadas correntes, visando afinal a incentivar o Govêrno a emprestar aos trabalhos daquela rodovia o mesmo ritmo empregado na Rio—Bahia.

Analisou o sr. Noschese os diferentes fatores que estão fazendo crescer a taxa de desemprêgo em São Paulo, além da que é normal e prevalece mesmo nos grandes centros industriais do mundo, citando a influência da inflação que desorganiza os custos de produção, as campanhas pela elevação dos salários, as greves políticas, e a escassez ocasional de certas matérias-primas, como as chapas de aço, para concluir que a principal causa do desemprêgo é realmente a produção baixa.

Pense o dirigente industrial que o aumento de nossas exportações de artigos manufaturados operaria como regulador do mercado de trabalho, pois ampliando o mercado, além fronteiras, a indústria precisaria de maior número de operários para alcançar maiores volumes de produção.

O presidente da FIESP reconhece que o "Brasil tem enormes possibilidades de exportar artigos de seu parque industrial para muitos países sul-americanos, recebendo dêles matérias-primas que nos faltam ou cuja produção aqui é insuficiente, o que produziria uma ampliação das nossas relações comerciais, tanto em volume como em diversificação.

Na sua opinião o grande entrave ao crescimento do intercâmbio comercial do Brasil com os outros povos dêste continente é a deficiência dos meios de transportes.

Voltando a falar da estrada Paranaguá—Foz do Iguaçu que, apesar de incluída entre as rodovias prioritárias, se não tiver o tratamento de vedeta sugerido pela imprensa, ainda levará quatro anos para chegar à fronteira do Paraguai, diz Rafael Noschose que a concretização rápida do empreendimento traria condições magníficas para desenvolver o comércio paraguaio—brasileiro e também nossas exportações para Bolívia e Peru, Aquêles países em várias ocasiões têm manifestado interêsse nos produtos da indústria brasileira e o Paraguai já tentou fazer maiores compras de manufaturados brasileiros.

PREFEITURA ESTUDA AUMENTO PARA TODO O FUNCIONALISMO

Comissão especialmente constituída vem estudando o reajuste do pessoal da municipalidade, para atendimento à justa reivindicação da classe, neste primeiro ano de administração beneficiada, já, com uma série de medidas adotadas pelo sr. Ivo Arzua. Deseja o Chefe do Executivo, não só reajustar os salários do funcionalismo, como tornar realidade a reestruturação do quadro funcional, aspiração antiga e não atendida por administrações anteriores. Os estudos devem ser vinculados o atendimento imediato da pretensão do funcionalismo, ao próximo Orçamento, pois viria onerar o erário na ordem de 48 milhões, por mês, soma divorciada da realidade financeira do município, que tem compromissos enormes a cumprir com vasto programa de obras, já em andamento.

BENEFICIOS

A Prefeitura, além de aumento salarial, espontâneo, concedido em janeiro deste ano, está mantendo os pagamentos de pessoal em dia, não obstante a atual administração ter encontrado dívidas que ascendiam a um bilhão de cruzeiros; efetuou promoções a partir de julho; encaminhou os processos referentes à venda de terrenos, e há anos engavetados; assegurou através mensagem à Câmara, aposentadoria às funcionárias, com 25 anos de serviço; reajustou o provento dos aposentados e as pensões das viúvas dos funcionários municipais; inaugurou a farmácia do IPMC, recolocando em funcionamento os sistemas de empréstimo "simples" e "rápido", além de doar terreno para construção da séde de tal entidade. Estas, entre outras medidas já efetuadas, e outras mais em estudo, são evidências de que o atual Prefeito tem buscado atender às reivindicações de funcionalismo, que por isto mesmo, ainda ontem, em manifestação pública, repudiou o modo pelo qual elementos estranhos à classe vêm pretendendo conduzir o problema, movimento que não representa, de maneira alguma, o pensamento da maioria, voltado para encontrar solução dentro de ambiente de tranquilidade obediente à Lei, servindo à Prefeitura e ao povo de Curitiba.

PLEITO DA ASPP É EM OUTUBRO: OPOSIÇÃO LIDERA A CAMPANHA

O pleito de 13 de outubro próximo na Associação dos Servidores Públicos do Paraná, vêm monopolizando a atenção da classe, que acompanha com interêsse a campanha da situação e oposição. Esta, concorrendo com a chapa "Renovação e Independência". A ala oposicionista está em plena ação, através pregação junto ao funcionalismo e panfletos ressaltando a interrogação "convém ou não renovar?".

COMPOSIÇÃO

A chapa oposicionista "Renovação e Independência", vai concorrer com a seguinte composição: Conselho Deliberativo e Fiscal — Membros efetivos — Francisco Genaro Cardoso, Orlando Mattos, Fostil Fenaro, João Manoel Mondrone Nilza de Oliveira Cunha, João Manuel, Heitor Bagio Vidal, Olga de Mello Regis, Noemia Margarida Soares, Osmário Correia de Souza, Odete Bassan Caron, João Gomes de Macedo, Nacyr Giannini, Aderbal Cidade, Glenio Sá Brito, Vicente Vasco Muniz, Rodolfo Born, Lourival de Miranda Jr., Joaquim Diogo Teixeira, Demerval Campelli, Oswaldo Santos, Nelson Jonathas M Lima, Maria Lina Cartes dos Barreto, Ney Rodrigues e Nicolau Serrato Filho.

SUPLÊNCIA

Os membros suplentes são: André Grochewski, Sebastião R. Quintiliano, Leonase Ribeiro dos Reis, Elmo Hilton Ribeiro, Ary Pereira da Silva, Osmar Gimber Gonçalves Dias, Sadi da Costa, Francisco P. Miranda Jr., Alberto Rocha Costa, José Frederico Cunha e Oribes Correa.

ALUNOS DO CEP ACUSAM DIRETOR DE EXPLORAR CANTINA COMERCIALMENTE

Alunos do Colégio Estadual denunciaram a exploração que está sendo patrocinada pela direção daquele estabelecimento, através do serviço de cantina, acusando o diretor Eros Gradowski de explorar comercialmente o estabelecimento, sem que ninguém saiba o destino dos lucros. A cantina do CEP — contam — está cobrando preços iguais ou mais altos que os vigorantes no comércio comum, isso sem que sejam pagos aluguéis, impostos ou funcionários, devendo proporcionar lucros fabulosos, por quanto mais de 5.000 alunos dela se servem.

COMPARATIVO

Para atestar a veracidade da acusação, os alunos do CEP trouxeram uma lista de preços da cantina, comparando-a com os preços normais da cidade.

Eis os produtos que são vendidos ao mesmo preço no CEP e nos estabelecimentos comerciais: pão com manteiga, sonho, pastel, cocada e média com leite (Cr$ 20,00); empada e leite pequeno .. (Cr$ 25,00); coca-cola, kirbamba e crush (Cr$ 30,00); pizza e leite grande (Cr$ 35,00); jacka e sonho de valsa ..... (Cr$ 40,00); yogurt (Cr$ 50,00).

Os produtos vendidos mais caro são bombons (Cr$ 40,00 na cantina e Cr$ 35,00 fora), chocomilk (Cr$ 40,00 lá e .. Cr$ 30,00 fora), doces miúdos (Cr$ 15,00 no CEP e Cr$ 10,00 no comércio).

Nenhum produto é vendido por preço inferior ao do varejo.

Alunos da Engenharia Ameaçam Greve: Matérias de 2.ª Época

Os alunos da Escola de Engenharia da Universidade do Paraná deram ultimatum à direção daquêle estabelecimento de ensino superior, me diante o qual, se até terça-feira próxima não fôr reformulada a interpretação atual do número de matérias em pendência para 2.a época, deflagrarão movimento grevista até solução favorável para suas reivindicações. Como se recorda, só é permitida a segunda época em uma matéria, e número superior decreta a perda do ano ao estudante, o que não acontece nas demais escolas da UP.

DIRETRIZES E BASES

O fato da Escola de Engenharia da UP dar tal interpretação à Lei de Diretrizes e Bases da Educação, provocou o movimento dos alunos, que desejam o mesmo critério das outras faculdades. Dependendo unicamente da direção da escola uma solução favorável, os alunos se dirigiram a mesma, dando 6 dias, para uma resposta. Terça-feira próxima expira o prazo quando em caso de recusa, vão deflagrar greve por tempo indeterminado.

COPEL VAI CONTRATAR PESSOAL ESPECIALIZADO

Em consequência da constante ampliação das atividades da COPEL no Norte do Estado, com o término da montagem de várias subestações e da extensão de novas linhas de transmissão, a Companhia necessita contratar grande número de pessoal especializado para os trabalhos de operação das diversas unidades e para as funções administrativas de direção dos Serviços de Luz e Fôrça que vão sendo criados. Vários recrutamentos já foram feitos, no Norte e em todo o resto do Estado, tendo sido aproveitados, inúmeros candidatos, depois de aprovados em curso de formação mantido pela Companhia em Curitiba.

DIREÇÃO

Nos próximos dias 25, 26 e 27, simultâneamente em Curitiba e três cidades do Norte do Estado (Londrina, Maringá e Paranavaí) estarão abertas inscrições para candidatos a 40 vagas de chefes de Serviço de Luz e Fôrça. Todos os candidatos deverão submeter-se a um teste de seleção e os aprovados participarão de um Curso de Formação em Curitiba, a iniciar-se no próximo dia 4 de novembro.

SALARIO

Os Chefes de Serviço de Luz e Fôrça perceberão salários iniciais entre 45 e 60 mil cruzeiros, o que significa uma apreciável contribuição da COPEL ao mercado de trabalho na região Norte do Paraná. Os candidatos selecionados perceberão ajuda de custo durante o Curso de Formação que se realizará no "Centro de Treinamento da COPEL", na Capital do Estado.

Maiores esclarecimentos sôbre o próximo recrutamento para as funções de chefes do Serviço de Luz e Fôrça podem ser obtidos na COPEL, em Curitiba, Londrina, Maringá e Paranavaí.

SÃO PAULO ENVIOU AJUDA AO PARANÁ

SÃO PAULO, 21 (Bureau Press — Especial para o CORREIO) — Encerrou-se a campanha de arrecadação de gêneros alimentícios, roupas e remédios para as vítimas dos incêndios no Estado do Paraná. A feliz iniciativa dos membros da Câmara Júnior contou de imediato com a cooperação de tôdas as emissoras e jornais da cidade.

BELOS GESTOS

Membros da Câmara Júnior que realizaram a arrecadação dos donativos, realçaram o espírito de solidariedade humana das famílias de Santos, pela entrega à campanha de peças de roupas em perfeito estado, gêneros alimentícios de várias espécies e medicamentos.

"Observamos — disse-nos o dr. Luiz da Conceição Leitão, presidente da Câmara Júnior — o vivo interêsse das pessoas em contribuir para mitigar o sofrimento dos nossos irmãos do Paraná. Desejamos agradecer à imprensa, ao povo e ao comércio pela excelente cobertura que nos deram". O sr. Nicola Ventriglia, um dos diretores do Moinho Fama, doou espontâneamente à campanha, 60 quilos de macarrão.

Falecimentos

A FUNERARIA SAO PEDRO, PARTICIPA COM PESAR, OS SEGUINTES FALECIMENTOS:

DIA 21.9.63

Menor VANILDA, filha do casal sr. Manoel e sra. Iraci Ribas.

Menor SIMONE, filha do casal sr. Nacif e sra. Dinorah Kubrusly.

DIA 20.9.63

Sr. ANGELO ZAMPIERI, com 47 anos de idade, casado com a sra. Pulcina Maria da Trindade Zampieri, residente nesta cidade. Deixa os seguintes filhos: Luiz Carlos e Angela Maria.

FUNERÁRIA SÃO PEDRO
RUA CANDIDO LOPES, 36
A ÚNICA QUE FACILITA SERVIÇOS FUNERARIOS.

JANELA indiscreta

MILHÕES BRAGUISTAS

O nosso moralista govêrno está queimando dinheiro na campanha à vereança. Ninguém aguenta a força do dinheiral braguista, pois o homem tem para distribuir a Deus e todo mundo uma fortuna que é feita de suor e lágrimas de nossa gente. Agora quem está na vez é o afortunado Fabiano Braga Côrtes, candidato a vereador, parente chegado do general e moço de pretensões elevadas no cenário político do Estado.

Ali em Santa Felicidade, para angariar cêrca de 22 votos, foram gastos 6 milhões de cruzeiros em extensão de luz e energia elétrica, tudo como sendo de patrocínio do jovem Fabiano, mas que foi pago com o "tutú" dos cofres alheios. Quem pagou? A resposta não tem outra alternativa que a indicação da Café Paraná, um ninho da gente Braga que está fazendo do dinheiro um combustível fácil para qualquer aproveitamento pirotécnico de politicagem. Por sinal o general Braga aproveita muito bem a situação da Café Paraná, colocando aquele órgão para servir a pessoas de seus amores. Por isto um dos diretores é o primo do Ney, que faz papel de testa de ferro para aguentar as situações de escândalo. Chama-se Napoleão, mas que na Lapa tem como apelido Poião, batismo que calha muito bem face a sua avantajada condição humana.

FILMES DA SEMANA

JANELA apresenta a sua programação cinematográfica da semana, com os filmes de melhor gabarito: Palácio, "Sêde de Vingança", com Ney Braga, Jucundino Furtado e Miranda Assy. Glória, "20 Quilos de Confusão", com Alípio Ayres de Carvalho e seus assessores, numa história que começa com muitos planos e finaliza com nenhuma aplicação. Ópera, "Armas Selvagens", com Jason Vieira da Rocha e a Dama da Rosa Murcha, ambos artistas da Despêsa Fixa. Ritz, "Arroz Maldito", com Rosalino Mazzotti, por sinal o maior droga das telas. Arlequim, "A Gata", com tôda equipe do sr. Ney Braga.

FLAGELO POLÍTICO

"Tem título de eleitor?", — é a primeira pergunta que a Legião Brasileira de Assistência está fazendo aos flagelados que chegam do interior e de cuja resposta depende o atendimento ou não.

Uma leva de fagelados foi trazida de Tibagi a Curitiba e despejada na LBA. Começou o interrogatório, com a mesma pergunta para todos. Quem disse sim, recebeu alimentação e auxílio, além de dose cavalar de cabala política. Os que disseram não receberam xingação e foram enxotados como malandros. Entre êles cinco mulheres e suas crianças: duas delas foram presas na manhã de ontem, quando esmolavam no centro da cidade (uma com sete filhos e grávida, outra com três). Foram levadas para a Delegacia de Plantão, onde até um preso se comoveu e deu um pouco de dinheiro para que comprassem comida. Mais tarde, foram levadas à Secretaria do Trabalho e Assistência Social, onde não foram atendidas, sob pretêxto de que "flagelado do interior é na LBA".

Sem encontrar motivo para mantê-las presas, a Polícia acabou entregando-as a uma entidade assistencial espírita, que prometeu arranjar almoço para as crianças.

FOTO-FOFOCA

Mesmo com o Paraná inteiro pegando fogo o governador Ney Braga não se esquece de promover o seu "cultinho à personalidade". Mandou distribuir o seu retrato, em grandes molduras, para ser afixado em lugar de honra nas várias Secretarias governamentais. A foto é no mais genuíno estilo do "homem mau", onde se vê o governador com a cara enfarruscada, olhar penetrante e nariz alargado, como se sentisse odor nauseabundo. A "coisa" mereceu reação imediata: jornalistas instituíram concurso para premiar a melhor frase de legenda. E a vencedora foi a seguinte: "Você garante que depois de queimado êsse cheirinho de gasolina desaparece?".

SOCORRO AOS NECESSITADOS

A Sociedade de Socorro aos Necessitados está levando a têrmo uma campanha para sócios, que vem contando com total solidariedade dos curitibanos. Na manhã de ontem, em apenas uma hora, o sr. Teodócio Atherino, do gabinete do prefeito Ivo Arzua, logrou mais de 40 adesões junto ao funcionalismo municipal.

BICHO

E para amanhã o "zôo" vai entregar os seguintes prêmios: Cavalo (42), Galo (50), Tigre (86), Veado (94) e Porco (69). Tudo muito certo, de conformidade com as previsões astrais da JANELA.

INCÊNDIOS

A calamidade paranaense está merecendo os mais diversos comentários em todo o país. Alguns indagam: Como pode o fogo estancar nas divisas do Paraná e Santa Catarina e Paraná—São Paulo? Por que só em nosso território há fogo e não se alastra nos Estados vizinhos? Enquanto isto, o jornal "A Notícia", do Rio de Janeiro, em sua edição de 16 último escreve: "Os danos astronômicos resultantes da tragédia podem muito bem fazer parte de um plano hàbilmente traçado e que precisa ser admitido pelas autoridades numa época em que o Brasil se encontra a braços com dificuldades enormes que podem levá-lo a uma subversão sem precedentes na sua história. E não devemos estranhar que os incêndios no Paraná pertençam a um esquema revolucionário..."

Confraternização Natalícia

Os jornalistas credenciados junto à Secretaria de Segurança estão marcando para o próximo sábado a realização do tradicional almoço de confraternização entre autoridades e os profissionais da imprensa. A escolha da data tem objetivo de homenagear dois aniversariantes: o nosso colega Tarás Schner e o próprio Secretário, cél. Italo Conti, que rasgam folhinha dia 29. O almoço será mesmo "de confraternização", pois Tarás é considerado o jornalista mais "respeitado" pelo coronel.

JANELA DO MUNDO

Funcionários dos correios da Grã-Bretanha, que foram transferidos de Londres para novas instalações do departamento em Chesterfield, receberam as seguintes instruções: "Sua seção está localizada no bloco oeste do segundo andar pela ala sul. Para chegar a essa ala, dirija-se à entrada sudoeste do bloco este. No primeiro dia de serviço compareça à Seção de Pessoal, no primeiro andar da ala leste do bloco oeste, ao qual se chega pela entrada sudoeste".

ERONDY DESMASCARA MENTIROSO

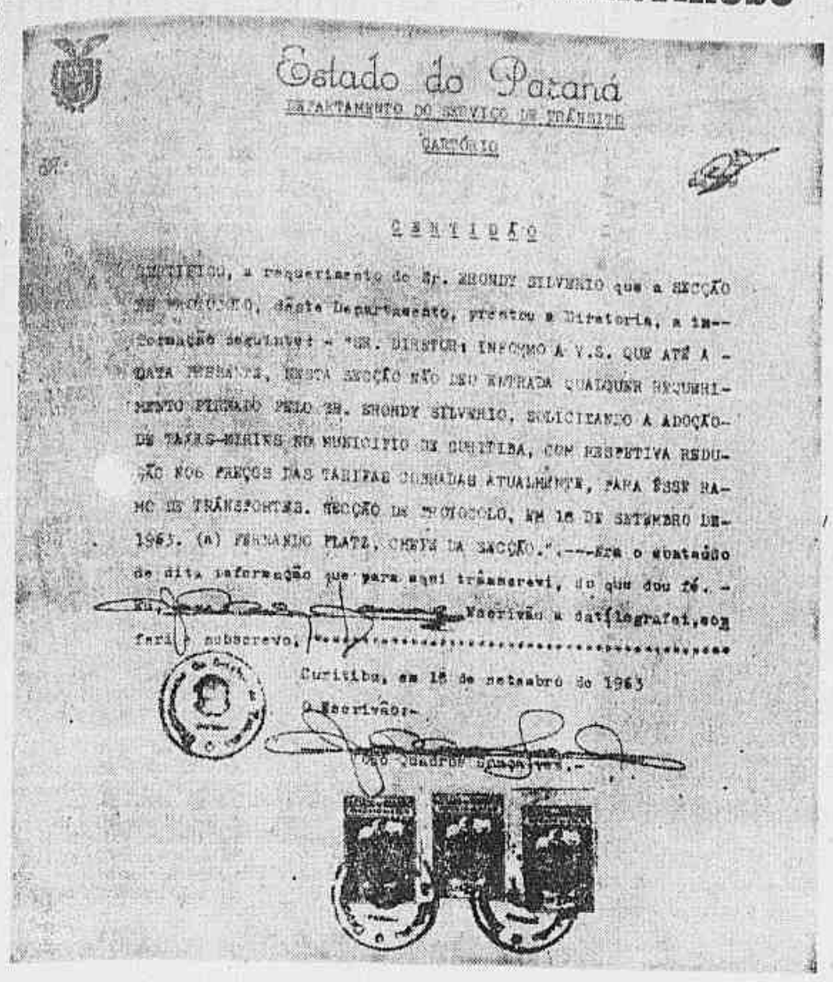

Estado do Paraná
DEPARTAMENTO DO SERVIÇO DE TRÂNSITO
CARTÓRIO

CERTIDÃO

CERTIFICO, a requerimento de Sr. ERONDY SILVERIO que a SECÇÃO DE ENCOMENDAS, dêste Departamento, prestou a Diretoria, a informação seguinte: - "SR. DIRETOR: INFORMO A V.S. QUE ATÉ A - DATA PRESENTE, NESTA SECÇÃO NÃO DEU ENTRADA QUALQUER REQUERIMENTO FIRMADO PELO SR. ERONDY SILVERIO, SOLICITANDO A ADOÇÃO DE TAXIS-MIRINS NO MUNICIPIO DE CURITIBA, COM RESPETIVA REDUÇÃO NOS PREÇOS DAS TARIFAS COBRADAS ATUALMENTE, PARA ESSE RAMO DE TRANSPORTES. SECÇÃO DE ENCOMENDAS, EM 18 DE SETEMBRO DE 1963. (a) FERNANDO PLATZ, CHEFE DA SECÇÃO.". ---Era o constante de dita informação que para aqui transcrevi, do que dou fé. - Eu, ... Escrivão a datilografei, e o fari e subscrevo. .....

Curitiba, em 18 de setembro de 1963
O Escrivão:-

Tendo em vista que um dos candidatos a vereador pela Frentinha está fazendo campanha à custa de oposição ao atual presidente da Câmara, Erondy Silvério, afirmando que teria êle requerido ao Departamento do Serviço de Trânsito a adoção de preços mais baixos para os táxi-mirins, com o visível intuito de fazer média eleitoral junto aos motoristas e incompatibilizar o tradicional líder classista, certidão do próprio DST (foto) vem para esclarecer definitivamente o assunto e desmascarar o falso moralista. O "facsimile" estampado nega a entrada de qualquer requerimento do vereador Silvério.

EXAUSTÃO E DESESPÊRO NA LUTA CONTRA O FOGO: VÁRIAS CIDADES ATINGIDAS

Desesperados pedidos de socorro chegaram, ontem à tarde e à noite, de várias cidades do interior, ameaçadas de destruição iminente pelo fogo. Dramáticos apêlos solicitando auxílio urgente para ajudar ao combate às chamas foram recebidos de nada menos de 8 cidades. A situação apresentava-se mais grave em Apucarana, onde 9 casas residenciais, situadas nos arrabaldes da cidade, já haviam sido devoradas pelas chamas.

BOMBEIROS

O fogo atingiu as cercanias de Apucarana pela madrugada e às 6 horas da manhã já havia devorado 7 residências. Bombeiros e funcionários da Prefeitura lutaram desesperadamente contra as chamas, sem poder controlar-lhe a fúria. A única viatura dos Bombeiros de Apucarana revelou-se insuficiente. Outra viatura foi enviada de Maringá, mas não chegou ao seu destino em face das chamas terem tornado intransitável a estrada. Às 16 horas de ontem o delegado de Polícia de Apucarana reiterou o pedido de socorro, mediante radiograma enviado ao cel. Italo Conti.

EXAUSTÃO

O prefeito de Maringá, João Paulino Filho, enviou rádiograma ontem à tarde, dando conta de que os elementos da Brigada do Fogo e os funcionários da Prefeitura estão em completo estado de exaustão por estarem desenvolvendo trabalho sobrehumano no combate às chamas que lavram em várias regiões, ameaçando cidades e destruindo lavouras. Cientificava que grande frente de fogo lavrava em Mandaguaçú, onde as lavouras já haviam sido destruídas. A população de Cianorte relata o prefeito vive momentos de pânico, vendo esgotadas tôdas as reservas de água da região. Ao fim da tarde de ontem, o fogo continuava sua ação destruidora ainda nas regiões de Cianorte Ivaiândia Engenheiro Beltrão, Apucarana, Mandaguaçú e Maringá. A única notícia acauteladora procedente da região de Maringá era a de que foram debelado o fogo que lavrava na cerâmica de Paissandú.

SÃO JORGE

Autoridades do município de São Jorge sintetizavam os momentos de desespero que viviam apondo a sigla "SOS" nos radiogramas que enviavam solicitando socorros urgentes. Uma fazenda da periferia de São Jorge foi totalmente dizimada pelas chamas. Foi solicitado auxílio das autoridades de Maringá mas estas responderam ser absolutamente impossível enviá-los, uma vez que em seu município a situação também piora de instante a instante.

com os homens esgotados e grandes levas de flagelados aportando à cidade vendo das regiões vizinhas atingidas.

SANTO ANTONIO

O prefeito de Santo Antonio, Manoel Ortega solicitou socorros para combates às chamas que lavram a uma distância de 24 quilometros da cidade. As condições climáticas (vento e a sêca) favorecem o avanço rápido das chamas em direção da cidade. Horas após a comunicação do Prefeito, o sargento M.L. Filho, comandante do destacamento de Santo Antonio comunicava que o fogo avançava celeremente sobre a cidade que estava sendo abandonada pelos seus habitantes que sabiam inúteis seus esforços contra o flagelo.

HOJE, NO DASP, PROVA DE DATILOGRAFIA VÁLIDA PARA CONCURSO DE ESCRITURÁRIO DO IAPI

O DASP fará realizar, hoje, em dependência do Edifício dos Industriários, sede do IAPI, com início às 10 horas da manhã, as provas de datilografia do concurso de escriturário, para preenchimento de vagas existentes no quadro funcional daquela autarquia. E' facultado ao candidato utilizar-se de máquina própria, correndo no entanto o risco por qualquer imprevisto durante a prova.

HORÁRIOS

Os candidatos deverão comparecer ao local da prova, com 30 minutos de antecedência, de posse dos cartões de identificação, obedecendo ao seguinte roteiro pela ordem de inscrição: 10,00 — candidatos de número 3 a 53; 10,30 — número 54 a 117; 11,00 — número 118 a 168; 11,30 — número 169 a 219; 12,00 — número 222 a 287; 12,30 — número 288 a 353: 13,00 — número 354 a 433, e ainda no mesmo horário os candidatos do número 184 a 510 em trânsito, provenientes de Santa Catarina.

Trabalhou 13 Anos Para Ajudar o Amásio: Desprezada e Processada

O carpinteiro Roman Rudzki (42 anos, solteiro, residente na travessa Primavera, 44, Mercês), solicitou abertura de inquérito policial na DFDG contra sua ex-amásia, Gertrudes Ilda Perle, acusando-a de haver se apropriado de bens avaliados em cêrca de um milhão de cruzeiros. Na queixa, Roman afirma que, ao regressar de uma viagem, encontrou a casa onde morava com Gertrudes vazia.

OBJETOS

Informações dos seus vizinhos revelaram que a acusada resolvera abandoná-lo e levar todos os pertences da casa. Romam elaborou a seguinte relação dos objetos levados por Gertrudes: um dormitório avaliado em Cr$ 180 mil), sala de visita (Cr$ 60 mil), máquina de costura (Cr$ 90 mil), radiola (Cr$ 200 mil), Fogão a gás (Cr$ 85 mil), geeladeira (Cr$ 250 mil) pia (Cr$ 25 mil), banheiro (Cr$ 35 mil), jogo de cozinha (Cr$ 50 mil), além de grande quantidade de roupas, cortinas, etc.

A OUTRA

Gertrudes Ilda Perle (de 43 anos, solteira, residente atualmente em São José dos Pinhais), interrogada pela Polícia, esclareceu que vivia amasiada com o carpinteiro desde o início de 1950. Há um ano, porém, principiou certa desavença entre ambos, em face de Romam ter alugado uma casa situada nos fundos do terreno, à mulher Ana Clara Costa Santos, que passou a ser sua amante. Romam passou a ameaçá-la com um revolver, com o intuito de desalojá-la da casa, a fim de passar a viver com a sua nova conquistada.

AJUDOU

Aproveitando uma viagem que Romam efetuara em companhia de Ana, Gertrudes resolveu abandoná-lo. Levou os pertences da casa, por julgar também proprietária dos mesmos. Esclareceu que o queixoso nada possuía quando começou a viver em sua companhia. Passou a ajudá-la na manutenção da casa, trabalhando como costureira. O dinheiro que ganhava executando costuras foram empregados para auxiliar a compra dos objetos que levou inclusive a própria casa em que viviam. Finalizou declarando que o próprio Romam havia lhe pedido para que o deixasse.

Mandou Mulher Prostituir-se Para Sustentar a Filha: Tiro

O advogado Altair Astor apresentou à Polícia a mulher Rosália Vieira (45 anos, residente à rua Felipe Camarão, 481, na Vila Pinto), que é acusada de tentativa de homicídio. As 14:30 horas do dia 17 último, a apresentada detonou um tiro de revólver em seu ex-amásio, Henrique Garcia Junior (de 42 anos, viajante), tendo o disparo se alojado na sua mão esquerda. O fato ocorreu no interior da firma CVB, à rua Silva Jaraim, 960, onde a vítima trabalha.

ABANDONADA

Prestando declarações no inquérito instaurado na Delegacia do 1.o Distrito, Rosália relatou ter sido abandonada por Henrique, após viverem em comum por mais de 13 anos. Da união tiveram uma filha, atualmente com 5 anos. Ao abandoná-la para viver com outra, Henrique prometera entregar-lhe a quantia de Cr$ 15 mil mensais, para o sustento da filha, sem chegar, contudo a entregar o dinheiro.

"SE VIRE"

Vendo que o mesmo não ia procurá-la para entregar a mensalidade prometida, Rosália resolveu procurá-lo no emprego. Foi recebida com modos brutais pelo ex-companheiro, o qual chegou a insultá-la, mandando-a "se virar" em prostíbulos se quisesse sustentar a filha. Rosália apanhou um revólver que tinha na bolsa e detonou o tiro.

Esperadas Para Esta Semana Inaugurações de Postos: SAPS

Os novos postos do SAPS autorizados pelo Conselho Administrativo da autarquia, estão em fase final de instalação, devendo ser inaugurados até o término do corrente mês por determinação da direção central. Estão localizados em Campo Largo Paranaguá e Curitiba, (rua Marechal Floriano), constituindo-se em modernos autoserviços, vindo beneficiar em muito à população especialmente os trabalhadores, que podem adquirir gêneros de primeira necessidade por preços mais acessíveis.

DEPENDÊNCIA

A inauguração dos novos postos depende sòmente de autorização do Ministro Amaury Silva, quanto à admissão de funcionários que preencham as vagas existentes, para completo atendimento ao público. A contratação de funcionários deverá se dar sob o regime de Consolidação das Leis do Trabalho em virtude de estar suspensa no momento qualquer nomeação para o serviço público federal ou autárquico. Está prevista tal autorização do MT para esta semana quando serão ultimadas providências para abertura dos novos postos.

DESCOBERTOS MILHARES DE FALSOS DENTISTAS NA BAIXADA FLUMINENSE

NITERÓI, 21 (Bureau Press) — Milhares de falsos dentistas, quase todos com numerosa clientela, atuam no Estado do Rio sem que nenhuma restrição lhes seja imposta principalmente na baixada fluminense, onde segundo recente pesquisa realizada pela Associação Fluminense de Odontologia existe, no momento mais charlatães, em atividade do que verdadeiros dentistas.

Além disso podemos adiantar com absoluta segurança, que, não apenas na baixada, mas em todo o território fluminense é enorme a incidência de falsos dentistas, sendo equivalente no Estado do Rio, inclusive em Niterói, o número de charlatães e de verdadeiros profissionais.

Enquanto isso, a Associação Odontológica Regional da Baixada Fluminense com sede em Nova Iguaçu enviou, através de seu presidente, Dr. Henrique Machado, ofícios à Associação Fluminense de Odontologia e ao Diretório Acadêmico Agripino Ether da Faculdade Fluminense de Odontologia solicitando sua cooperação na campanha de repressão aos falsos dentistas.

Em contraposição o vice-presidente da Associação Fluminense de Odontologia e o presidente do Diretório Acadêmico Agripino Ether, respectivamente, Srs. Miguel Bittencourt e Crésus Vinicius Depês de Gouveia, revelaram à imprensa que tôdas as entidades de classe médicos e dentistas fluminenses em geral e tôda a classe universitária fluminense exigirão, juntos, do govêrno do Estado do Rio enérgicas e imediatas providências no sentido de exterminar a atividade dos falsos médicos e dentistas. Também o Serviço Nacional de Fiscalização da Odontologia, órgão do Departamento Nacional de Saúde, enviou um ofício ao Secretário de Saúde, Dr. Antônio da Silva, solidarizando-se com a campanha de extermínio ao exercício ilegal da Odontologia.

Por outro lado, a Secretaria de Saúde, pressionada pela AFO iniciou há dias através do Serviço de Fiscalização do Exercício da Medicina intensa campanha de repressão aos falsos dentistas, a qual por ordem do governador Badger Silveira, foi paralisada assim que começou a obter os primeiros resultados, pois "muita gente influente estava sendo atingida".

Confirmando a nossa denúncia, basta dizer que o delegado de Sumidouro, seguindo as instruções da campanha desencadeada pela Secretaria de Saúde autuou o presidente da Câmara Municipal por exercício ilegal da odontologia pois o mesmo era falso dentista. Em consequência o citado delegado sob protestos de tôda a população, foi deimitido pelo govêrno do Estado. Aliás, tal fato motivou uma nota de protesto da Associação Fluminense de Odontologia.

Garota Deflagrou Dois Tiros na Própria Testa

Apresentando grave ferimento produzido por arma de fogo, na testa, deu entrada no PSM, a menor Lindamir Alves Peres (16 anos), a qual fôra transportada da localidade de Cotia, município de São José dos Pinhais. Lindamir apresentava sinais de ter sido atingida por dois projéteis de arma de fogo na altura da testa. Em estado desesperador, permaneceu no nosocômio.

SUICIDIO

Tentando esclarecer o caso, a Polícia apurou que a menor tentara suicidar-se. Utilizando de uma garrucha de dois canos, pertencente aos seus familiares, buscou a morte acionando os dois gatilhos simultâneamente, com a arma encostada na cabeça. Para esclarecer os motivos da atitude desesperada da jovem, que permanecem ignorados, foi instaurado inquérito pela Delegacia de São José dos Pinhais.

GENERAL...

(Conclusão da 3.a pág.)

"1 — Manter a orientação já traçada em reuniões anteriores e aprovadas em assembléias, para conclamar que as demais categorias realizem até o próximo dia 30 do corrente mês tornando as permanentes para manterem-se em estado de alerta e para tomada de ação enérgica e imediata quanto a qualquer tentativa de cerceamento das liberdades sindicais e democráticas ou violação dos direitos constitucionais.

2 — Intensificar a preparação e mobilização para a grande assembléia conjunta a realizar-se no dia 6 de outubro próximo, às 9 horas.

3 — Protestar veementemente contra os têrmos injuriosos e aviltantes do manifesto lançado pelo general Peri Bevilacqua. Insubordinando-se mesmo à orientação do programa de reforma de base do Exmo. sr. Presidente da Republica, coincidente com as posições antinacionais do sr. Adhemar de Barros, sr Carlos Lacerda e outras personalidades interessadas em negar o desenvolvimento do país, visando a impedir a luta de reivindicações dos trabalhadores em pról de melhores salários e melhores condições de trabalho.

4 — Reafirmar seu apoio ao CGT, PUA, Forum Sindical de Debates de Santos e demais entidades que vem desenvolvendo seus esforços em defesa dos trabalhadores e da soberania nacional.

— Reafirmar também seu incondicional apoio à luta pela elegibilidade e posse dos sargentos e demais candidatos eleitos pelo povo no pleito de outubro de 1962.

6 — Elaborar uma carta aberta ao general Peri Bevilacqua, às autoridades públicas e ao povo em geral, reafirmando a posição patriótica do movimento sindical de defesa das liberdades democráticas".

Para Vereador

CORONEL PAREDES
(N' 118)

Para Vereador

ARY ERTHAL
N.' 110

Vote em

MARANI
- N.' 114 -

Para Vereador

N' 116
JOAO DE DEUS ELEITO
POVO SATISFEITO

CASA BARBOSA
O BAZAR QUE VENDE QUASE TUDO

Rua General Carneiro N.º 294
Caixa Postal 222 — Fone: 142 — Endereço Telegráfico "MAB"
PARANAGUA — PARANA

PARA VEREADOR

Calil Simão
UM NOME QUE JUSTIFICA O SEU VOTO
(NÚMERO 107)

Para Vereador
N' 117

JOSÉ MARIA DE AZEVEDO

COLABORE NA MORALIZAÇÃO

VOTE EM BRANCO - 106

PARA O BEM DO POVO
UM POLÍTICO NÔVO
PARA VEREADOR

Manoel Silvério dos Santos
(N' 119)

ANDRÉ - CABELEIREIRO

O Profissional da Elite Paranaguaense
ARTE e TRABALHO — BOM GÔSTO

RUA DR. LEOCÁDIO, 80 — FONE: 242
PARANAGUA — PARANA

SÍMBOLO DA BELA VISÃO
ÓTICA BELA VISTA
TÉCNICA E PONTUALIDADE ÀS SUAS ORDENS
PARA GARANTIA DE SEUS ÓCULOS
CONFIE-NOS SUA RECEITA
RUA FARIA SOBRINHO, 578
PARANAGUA — PARANA
(C-dom. até 16/12)

REELEJA VEREADOR

MARCOS BERTOLDI
Nr. 120

EDITAL DE CONVOCAÇÃO

Ficam convidados os Srs. Acionistas da Comercial Baptistella S/A, a comparecerem à sua sede social, à Rua 15 de Novembro, 1.156, nesta Capital, às 14 (quatorze) horas do dia 24 (vinte e quatro) de outubro de 1.963, a fim de se reunirem em Assembléia Geral Extraordinária, com a seguinte ordem do dia:

a — Aumento de Capital.
b — Outros assuntos.

Curitiba, 21 de setembro de 1963
COMERCIAL BAPTISTELLA S/A
Ass. Ilegível — DIR. SUPERINTENDENTE
Ass. Ilegível — DIR. COMERCIAL

(C-21-22-24)

ANA SILVIA HADDAD e ROSELY STOLZ GLEICK, foram duas gentis meninas-moças que ontem debutaram na Sociedade Thalia.

1) — RECEBEMOS: — E com o máximo prazer que os terceiro-anistas do Curso Técnico de Contabilidade de Rio Negro, convidam V. S., para o tradicional Baile de Miss Brotinho, com início às 22,00 da noite do dia 28 de setembro na Sociedade Vitória.

— — * — —

2) — RECEBEMOS: — Os amigos e admiradores do Cel. Alípio Ayres de Carvalho, promotores da homenagem que lhe será prestada dia 25 próximo vindouro, no Círculo Militar do Paraná, às 20 horas. Têm a subida honra de convidá-lo para participar do jantar que naquele local será servido, em sinal de regozijo pela recente promoção do homenageado ao pôsto de Coronel do Exército. Na certeza que contaremos com sua honrosa presença, consignamos aqui os nossos mais elevados protestos de estima e distinta consideração, ao mesmo tempo que subscrevemo-nos, mui atenciosamente: João Otto pela Comissão.

— — * — —

3) — LOGO MAIS a noitinha teremos no Clube Curitibano, a realização da tradicional pedida "venha à vontade" promovida pelo Jr. A atração da noite será a presença do TRIO ZUM-ZUM.

— — * — —

4) — TAMBEM NA TARDE de hoje teremos no Círculo Militar do Paraná a efetivação de sua tarde dançante.

— — * — —

5) —O DIRETORIO ACADEMICO NILO CAIRO estará realizando na noite de hoje em sua sede central mais uma pedida dançante. Horário 20 horas.

— — * — —

6) — TRANSFERÊNCIA: — O Círculo Militar do Paraná resolveu transferir do dia 5 de outubro para o dia 12 seu tradicional BAILE DA PRIMAVERA. O motivo é que dia 5 será véspera de eleições em nosso Estado. Boa pedida da entidade dos militares.

— — * — —

7) — ONTEM duas entidades de gabarito realizaram seus Bailes de Debutantes. A Sociedade Thalia e o Graciosa Country Club. Terça-feira contaremos mais detalhes.

— — * — —

Bem melhores notas escreveremos na terça-feira... Até lá... e... TCHAU...

EIS MAIS uma debutante da tradicional entidade da Rua Comendador Araujo, a bonita REGINA MARIA ESPINOLA GUIMARÃES.

CINEMA DISCOS

OMAR DE ALMEIDA

JEAN SEBERG RETORNA A HOLLYWOOD

A jovem atriz Jean Seberg aparecerá de busto inteiramente nu, numa cena de 22 minutos consecutivos, no filme "Lillith". A notícia foi divulgada amplamente segundo boa técnica publicitaria, pela Columbia Pictures, emprêsa à qual Jean está ligada por contrato. A cena, diz a informação, foi girada na baía de Oyster a 60 quilometros de Nova Iorque.

E' claro que ante tal notícia, a atriz foi procurada por jornalistas, aos quais inicialmente declarou: "Quando li o "script" há alguns meses, a cena não figurava. Mas decidi interpretá-la, lamentando apenas, agora que se faça esse genero de publicidade em torno da mesma coisa que só pode prejudicar-me".

A PERSONAGEM

O filme "Lillith" narra a historia de uma doente mental, que Jean Seberg interpreta com seu talento indiscutivel. E' extraido de um livro do mesmo titulo de J. P. Salamanca, norte-americano descendente de espanhóis. A fita, como observam os jornalistas marca a volta de Jean Seberg a Hollywood, depois de alguns anos de ausência durante os quais a atriz viveu em Paris.

Onde a noticia, segundo observações dela mesma, defoi na sua cidade natal, ve ter tido maior repercussão Marshall, onde ainda tem sua familia: pais e irmãos. Ali nasceu há 24 anos frequentando a escola elementar e superior até que, ao atingir os 17 anos foi descoberta por Otto Preminger, que me confiou a parte principal em "Joana D'Arc". O filme como se recorda foi um desastre financeiro e artistico e Preminger, ofendido, decidiu confiar outro papel a Jean em "Bonjour Tristesse" que foi girado em Paris, com a assistencia da propria autora do livro, Sagan. Ainda desta vez o êxito artistico da atriz foi relativo e Jean Seberg, pesarosa com os boatos que circulavam em torno de sua amizade com Otto Preminger, decidiu abandonar tudo e voltar para a sua cidade natal. Poucos meses depois casava-se com Françoís Moreuil, um advogado francês primo de William Wyler. Dois anos depois concluido um filme produzido pelo marido divorciou-se, regressando para a casa dos pais. Ali ficou durante quatro meses, para voltar a Paris onde encontrou trabalho e mais um romance, desta vez com o escritor Romain Gary, que espera poder divorciou-se da esposa para casar-se com a bela atriz norte-americana.

CLAUDIA CARDINALE: quarta feira próxima na tela do Lido em "Vidas Intimas".

CORREIO Feminino

PENSAMENTOS

Convem contar mais com quem nos serve por odio a alguém, do que com aqueles que nos servem por amizade para conosco. (Chicholie).

—oOo—

O cidadão de bom senso deve amar a todos, louvar os bons e ter compaixão dos maus. (Machiavelli)

—oOo—

Quem possui mil amigos não tem um só que possa dispensar; quem possui um só inimigo, há de encontrá-lo por toda parte. (Omar Khayan)

RECEITA

Galinha de panela: uma galinha, uma cebola batidinha, uma colher das de sopa de vinagre ou caldo de limão, uma colherinha de sal. Um dente de alho socado; meia colherinha de pimenta-do-reino, duas colheres das de sopa de óleo; seis batatais ou cenouras cozidas; a) Depois de limpa e bem lavada, enxugue a galinha; misture os temperos e esfregue-os na ave, por dentro e por fora. Deixe descansar duas horas; b) Doure a galinha em oleo bem quente. Pingue agua, tampe a panela e cozinhe em fogo lento; mantenha a panela bem fechada. De dez em dez minutos vire a galinha para que cozinhe por igual; c) Quando estiver cozida, retire-a da panela e cozinhe por alguns minutos no molho que ficou as cenouras ou batatas.

ENSINAMENTO

As bolsas e outros objetos de rafia, tão do agrado atualmente, podem ser lavadas de maneira comum apenas com o auxilio de uma esponja para facilitar a penetração e retirada da espuma do sabão. Para secar, colocar sobre uma toalha em posição horizontal.

Cristas de aves devem ficar de molho para que se possam retirar as peles. Esfregam-se com um pano até que saiam completamente as peles.

BOM-TOM

Uma das normas de bom-tom elementar mas de muito bom gosto é pronunciar claramente o nome da pessoa com quem se fala ou de quem se fala. O tom não deve ser muito alto e nem baixo demais. O meio termo é o indicado no caso. A referencia solene a titulos está completamente fora de uso. Entretanto é sempre simpático em uma apresentação citar cargos e titulos se se souber, com antecedência, que as pessoas citadas concordam.

Os elogios devem ser rapidos e pronunciados da mesma maneira que os nomes.

O cartão de visitas de uma solteira deve ser ligeiramente menor do que o das casadas. O nome deve ser impresso por extenso. Quando o nome é por demais extenso, é aceitavel a inclusão de iniciais simplesmente, para não prejudicar a estetica do cartão.

NOVIDADES FONOGRAFICAS

PARADA MUSICAL TECIDOLÂNDIA

★ Novamente publicamos a "Parada Musical Tecidolândia" da Rádio Cultura do Paraná, com as 10 melodias mais solicitadas durante a semana pelos ouvintes da programação vespertina daquela popular emissora. Logo mais as 18:10 horas os leitores do "CORREIO" sintonizando os 930 Kcls. poderão ouvir: "Guarânia da noite triste", com José Augusto (10.o lugar). "Legatta a un grannelo di sabbia", com Nico Fidenco (9.o lugar). "Uma canção para você", com os Calouros do Ritmo (8.o lugar). "Ensinando bossa nova", com Edie Jormey (7.o lugar). "Tudo de mim", com Altemar Dutra (6.o lugar). "Ai saudade!", com os Calouros do Ritmo (5.o lugar). "Splish Splesh", com Roberto Carlos (4.o lugar). "Sonhar Contigo", com Adilson Ramos (3.o lugar). "Não sou ninguém", com Gianne (2.o lugar). "AL DI LA", com EMILIO PERICOLI (1.o lugar. Como notam os nossos leitores duas canções interpretadas pelos "Calouros do Ritmo" aparecem na Parada assegurando o sucesso do conjunto paranaense.

«ABERTURAS FRANCESAS»

★ Quando lançou o LP denominado "Aberturas Alemãs", o que se deu há cêrca de um mês, a Continental lançou também o album "Aberturas Francesas" que, a exemplo do primeiro, é uma gravação orginal da Telefunken. Seis peças de cinco autores, evidentemente na forma de "ouverture", integram êsse microssulco estereofônico "Zampa", de Louis Herold; "Si j'tais roi", de Adolphe Adam; "Fra Diavolo", e "La muette de Portici", de Daniel Auber; "Carnaval Romano", de Hector Berlioz; e "Mignon", de Ambroise Thomas.

Logo à primeira vista, verificamos uma inobservância de critério na inclusão da abertura de "La muette de Portici" nesta coletanea que reune peças frequentemente executadas e gravadas e que, por isso, são bem conhecidas do publico apreciador do genero. Ocorre que essa ópera de Auber (também chamada "Masaniello") não tem a mesma popularidade das outras representadas no LP e, destarte, parece-nos "fóra de lugar". Se o propósito fosse fazer com que esse autor figurasse duas vezes no microssulco, melhor teria sido gravar "Os Diamantes da Coroa".

As execuções — por sinal todas de alta qualidade — couberam à Orquestra Sinfônica da Radiodifusão Nacional Belga, sob a direção de Fraz André, não se podendo deixar de mencionar a excelência do solo de trompa em "Mignon".

TANGOS E POESIAS

★ Um LP que é um "atentado" ao bom gosto: "Salão Grenat", já em seu segundo (!!) volume. Nêle, Collid Filho declama doze poesias que bem poderiam receber o rótulo de "Producciones Pelmex" com outros tantos tangos argentinos em "background". Em todo caso, um disco que vende e, contristadoramente, vende bem.

E' um album da etiqueta "Musicolor".

EMILIO PERICOLLI: liderando a "Parada Musical Tecidolândia" com sua interpretação de "Al Di Lá".

A LETRA DE HOJE

★ Nas Rádios Cultura e Tingui

Ouça as melodias das letras publicadas nesta seção nos seguintes programas radiofônicos:

★ "PONTA DE SAFIRA", de Ciro Cesar, às 10:15 horas na Rádio Cultura. ★ "FAN CLUBE TINGUI", de Rubens Chagas, às 11:45 horas, na Rádio Tingui. ★ "ALGUEM ATENDE ALGUEM", de Anibal Coderini, às 21:20 horas, na Rádio Cultura.

«CASTIGO RUIM»

Melodia de Coelho Netto
Gravação RCA de Angela Maria

Meu Deus
Que mal eu fiz
Pra ser tão infeliz
E sofrer tanto assim
Não sei
Que no passado
Tenha pecado
Prá um castigo tão ruim
Se não tenho direito
De ter no meu peito
Ao menos uma ilusão
Senhor
Se não posso sonhar
Se não posso querer
Tirai o meu coração.

Do Quase Trágico ao Pitoresco

Tudo é Motivo Para Divórcio

NOVA IORQUE — Alguem teve a paciência de reunir as causas de divorcio mais pitorescas registradas nos Estados Unidos. São casos não só pitorescos, pois alguns beiram a tragédia. E só beiram — opinou um divorcista — "porque felizmente nos Estados Unidos há divorcio". Nos paises onde o divorcio não existe, alguns desses casos se tornariam tragédia. Sem intenção de discutir o tema e sem a preocupação de oferecer pormenores mais completos, aí vão alguns casos curiosos, registrados pelo paciente colecionador:

Gaynell Henkle, motorista de caminhão de Los Angeles obteve o divorcio depois de sua mulher, por duas vezes ter feito dele alvo de flechadas; a tese da mulher foi de que "não fez mira para matar. Quis apenas assustá-lo". E o juiz formulou uma pergunta que já continha a resposta: "Assustá-lo com a morte?" Depois, concedeu o divorcio.

CAUSAS OPOSTAS

O autor James Arnesse pediu e obteve divorcio alegando que sua esposa era "fria e indiferente". Já Adolf Matuszewsk encontrou, uma gaveta de sua esposa Maria, 57 cartas "que eram respostas a um anuncio que minha esposa publicou num jornal, apresentando-se como solteira e propondo casamento". Adolf conseguiu é claro, divorciar-se.

Mary Jeans admitiu, num tribunal, que quebrou com o martelo o aparelho acustico montado pelo marido, para "ouvir, do quarto ao lado o que ela conversava com as amigas". Divorcio concedido. E outro com igual desfecho foi o que pediu o marido de Helen Davies. Disse ele que ela era muito rica de sentimentos maternos, razão pela qual "fugiu com um garoto de 15 anos".

Jean Beatrice Lines obteve o divorcio porque, em quatro anos de matrimonio, o marido queria que ela "todas as noites, lhe cocasse a planta dos pés". E a Sra. Pike declarou que o esposo cortou com uma tesoura todos os seus vestidos porque ela chegou, certa noite com 10 minutos de atraso em casa.

ENCENAVA LOUCURA

A esposa de Robert Brunson teve razão para pedir divorcio; seu marido fazia uma cena de loucura toda vez que via um jornal na sala, fora do lugar adequado. E Dennis Bennett perdeu a mulher porque costumava espancá-la, atleta famoso que era, com as taças que ganhou em varias competições. Já Penny Parker pediu e obteve o divorcio, acusando o marido de levar para a cama, todas as noites, um gato de estimação. A esposa de Guy Madison disse no tribunal, obtendo o divorcio: "Na verdade, meu marido não me amou nunca. Seu verdadeiro amor era o tiro ao alvo". E a senhora Faulks conseguiu sua liberdade, também, quando contou ao juiz que o marido, para obter dela provas de amor pedia-lhe que fizesse as coisas mais absurdas deste mundo como: atirar-se do quinto andar sobre uma rede do Corpo de Bombeiros, resistir às suas tentativas de estrangulá-la, embora fingidamente, tomar duas doses duplas de uisque etc.

Rádio e TV reporter

●— Várias emissoras de rádio apanhando um bocado em virtude do racionamento de luz elétrica. Ontem pela manhã, por volta das 10 horas, Rádio Clube Paranaense, Rádio Independência, Rádio Cruzeiro do Sul, Rádio Tapajós, Rádio Emissora do Colégio Estadual, Rádio Curitibana e Rádio Guaraçá estavam fora do ar. Tais racionamentos ocasionam sérios transtornos, principalmente no setor de divulgação da publicidade comercial.

●— Ontem e hoje comemorações alusivas a inauguração da TV COROADOS na cidade de Londrina, Caravana associada realizando dois dias de programações especiais com destaque para Sinval Martins e Cia. Ary Fontoura e Cia. Mauricio Távora e Cia., "Calouros do Ritmo", chefes Finzetto e Bermudes garôtas e garótos propaganda.

●— "DIA DO RADIO" não passou despercebido sendo amplamente citado pela imprensa durante todo o sábado, e, logicamente pelas emissoras de rádio e televisão. Mensagem do Sindicato das Emprêsas de Rádiodifusão mereceu destaque especial.

●— Novo horário do RADIO BAILE H-8: das 22 às 23 horas. Isto até 4 de outubro quando do encerramento dos programas "Vereador Show". Posteriormente terá início às 21,30 horas.

●— Destacamos do mais recente boletim do Gimbert as seguintes modestas expressões: "uma das revelações marumbinianas", "programa inédito da radiofonia nacional", "bomba de verdade", audiência absoluta", etc e tal. O compadre JG tirou o apêndice e voltou prá valer. Tá aí um moço dedicado.

●— Moysés Itzcovich, móveis e utensilios da Marumby, assumiu a Caixa interinamente. Osny Bermudes goza periodo de férias, aproveitando para um pulinho até Londrina onde foi coroar o Canal 3.

●— Mauro Edson tem recebido cartas do interior paulista, coincidentemente de cidades cujos clubes, da Divisão Especial, apreciam fazer o Pelé F.C. de saco de pancada. Já vieram cartas de Araraquara e Presidente Prudente, embora pessoal de Piracicaba, Sorocaba e bairros Morumby, Agua Branca e Canindé esquecessem de mandar suas cartinhas. Amanhã vem uma do Parque São Jorge!

●— Queia nos contou foi o Machado Neto, que, inclusive salientou que o Mauro desconfia de alguém de Curitiba, embora as cartas venham, mesmo das cidades mencionadas. Falam que o Mauro anda desconfiado que é coisa do Airton Cordeiro um dos bons gozadores da praça.

●— Outro interessante do Maurinho: Contaram para o colunista que êle fêz a seguinte promessa: NOTEM BEM — Deixará de torcer para o Fluminense se o Flamengo marcar três gols na defesa tricolor. ANOTARAM? Dizem que segunda feira vem aí uma carta do centro avante Airton, enviada da Gávea!

●— "Palpite Esportivo", programa da Antarctica para a Rádio Cultura do Paraná tem prêmio acumulado em 18 mil cruzeiros e cerca de 160 telefonemas sábado e domingo. Marcos Ludwig é o apresentador e neste final de semana ganhou secretário que atende outro ramal, sem ir para o ar.

SOCIEDADE THALIA

Setembro 21: — BAILE DA PRIMAVERA — Esta festividade que todos os anos deixa saudades denominada "PRIMEIRA VALSA", e dedicada às senhoritas "DEBUTANTES" de 1963, será realizada no próximo dia 21 de corrente, avisamos às senhoritas Meninas Mocas, para que estejam na sede da Sociedade às 21.30 horas, desta data a fim de que as mesmas sejam mais uma vez orientadas pelos elementos do Departamento Social. Traje para esta festividade é casaca ou Smoking para cavalheiros e vestido de baile comprido para senhoras e senhoritas, inicio às 22,30 horas, venda de mesas a partir do dia 16 às 9 horas na Secretaria. Portadores de convites especiais exigimos a apresentação de carteira de identidade.

Setembro 28: — Nesta data será realizado nos salões da Sociedade Thalia, o já conhecidissimo "DESFILE DE MODAS", dos tecidos Matarazzo e Matarazzo Boussac coleção de 1963 e 1964, que serão apresentados nelos maiores manequins profissionais. Inicio às 20 horas.

CAMPANHA S.O.S. — O Conselho Diretor desta Sociedade cooperando com a campanha em socorro aos FLAGELADOS organizou um posto a fim de atender seus associados que queiram enviar donativos podendo os mesmos ser entregues a Rua Comendador Araújo n.o 338 na portaria, para Dona Emilia, ou telefonar para 4-5991 que será imediatamente procurado.

COPA THALIA: Continua com grande entusiasmo a disputa entre as seleções de boliche de Curitiba "COPA THALIA" torneio êste que será disputado diàriamente até dia 31 do corrente.

CONCURSO DE ROBUSTEZ: Este concurso será realizado no próximo mês de outubro em data brevemente anunciada nêste carnet.

JARDIM DE INFANCIA — Em pleno funcionamento o Jardim de Infância da Sociedade Thalia, dirigido por competentes professoras, avisamos aos senhores associados que jardim funciona GRATUITAMENTE no horário das 13 horas às 16.30 horas.

RAINHA DAS DEBUTANTES: Esta tradicional festividade que reune todos os anos as "DEBUTANTES", dos principais clubes de nossa Capital, será realizado no dia "NOVE DE NOVEMBRO".

BAILE DAS GERAÇÕES: Aguardem para breve êste grande acontecimento que a Sociedade Thalia vai levar a efeito em seus salões.

RISOTO — Tôdas as quartas feiras às 19 horas está sendo servido saboroso RISOTO no salão restaurante da Sociedade Thalia.

CORAL DOS BOLONISTAS: Continuam com grande entusiasmo os ensaios do Coral dos Bolonistas, sob a orientação do competente maestro GARAU os ensaios são realizados todos os domingos.

O CONSELHO DIRETOR.

Churrascaria Espêto de Ouro

Agora Sim! Sei Onde Comer Bem!

Rua Desembargador Westphalen Nº 501

CURITIBA — PARANÁ

(G — Até S.O.)

UB

COFRES E MÓVEIS DE AÇO

BERNARDINI

R. DR. MURICI, 843 - 847 · TEL., 4-6234 - CURITIBA

GRANDE PARQUE DE DIVERSÕES FLORIANÓPOLIS

Montado defronte aos Armazens Santa Cruz em Paranaguá

FUNCIONANDO TODAS AS NOITES

Aos Domingos e Feriados Grandiosas "Matinées"

DIRETOR-PROPRIETÁRIO: - Sr. Manoel Ramiro Germano

GERENTE: - sr. Francisco Montalto

O «CONTO DO COLISEU» JÁ FEZ 70 VÍTIMAS ENTRE TURISTAS

ROMA — Pela 70.a vez, desde o fim da guerra, o Coliseu foi "vendido". O fato registrou-se nestes dias. Quem o comprou foi um distinto e rico turista norte-americano, que entregou aos "vendedores" 350 mil cruzeiros de sinal juntando seu nome à lista dos 69 estrangeiros que o haviam precedido na transação. Essa lista figura num volume especial existente na mesa de um comissario da Delegacia Central de Polícia de Roma e foi aberta em 1944. O "dossier" escrupulosamente mantido tem o nome de "Conto do Coliseu" e seu conteúdo poderia se constituir num verdadeiro tratado de contos do vigario. Ou melhor, da ingenuidade de certas pessoas que assim não se consideram e da esperteza de alguns malandros, que conhecem melhor do que ninguem a fraqueza de tais ingenuos.

OBRA DE MESTRE

A ultima "venda" do Coliseu é obra de mestre. E para que não se diga ser apenas fruto do sensacionalismo da imprensa aí estão os dados: o protagonista da compra é Thomas J. Wellman, rico industrial de Boston. Os dois vendedores são desconhecidos. Estão sendo procurados pela Policia.

Desta vez, entretanto, não se tratou de uma verdadeira "venda", como das outras, mas de uma "concessão" por 30 anos deliberada pela Prefeitura de Roma. Os dois romanos apresentaram-se ao turista como procuradores da administração municipal, explicando detalhadamente a questão. Disseram que, sob o Coliseu, surgiu subitamente um veio daqua. Tinha origem numa corrente só agora descoberta. Desgraçadamente, antes que os tecnicos percebessem, a infiltração e a unidade começaram a corroer os alicerces do celebre anfiteatro.

Era urgente fazer as reparações necessarias, reforçar o historico monumento, antes que fosse tarde demais. A Prefeitura de Roma, entretanto — explicam os dois malandros — não tinha disponibilidades para as reparações urgentes. As enormes despesas havidas com as Olimpiadas e as imprescindiveis despesas que tem a administração municipal com novas obras em andamento, esgotaram os cofres. Em vista disso, decidiu ela que deveria, pelo prazo de 30 anos, ceder o monumento a uma empresa ou a um particular que se incumbisse das reformas para evitar o desmoronamento. Em troca, o concessionário teria porcentagem sobre a venda de ingressos a visitantes, bem como receberia permissão para abrir um restaurante no terraço mais alto do Coliseu, o que seria local unico no mundo, circundado pelos Foros imperiais, pelo Campidogio Arco de Tito e de outros celebres monumentos.

A ENTRADA

O industrial **ouviu tudo** com atenção. E se convenceu com a poderosa argumentação dos dois "procuradores" da Prefeitura. Todavia, como bom negociante, não dizia nem sim nem não. Os dois malandros percebiam em seus olhos — e isso é que foi importante — a avidez com que acompanhava a descrição da situação. Enquanto os dois "procuradores" falavam, Wellman deu uma olhada no guia turistico de Roma, distraidamente, ou fingidamente distraido. E na pagina dedicada ao Coliseu leu que de fato, havia pequeno lago por baixo do monumento. Mas leu tão fingidamente distraido que não percebeu que o lago fora descoberto no ano 70 depois de Cristo.

Assim sendo, declarou aos dois vigaristas que se interessava pelo negocio. Estes pediram então que ele marcasse um encontro. Poderia ser para dois dias depois. "Mas — fizeram notar — não assumimos compromisso definitivo, uma vez que estamos prestes a fechar transação com uma grande empresa sul-americana". Nesse ponto, Wellman caiu na rede. Disse que era riquissimo, que poderia transformar aquela parte de Roma num grande centro de atração internacional. Estava em condições de fazer o negocio. E para que os dois "procuradores" não dessem chance a outrem, pagava uma antecipação, enquanto esperava o restante da importancia total no Banco. E ali mesmo entregou aos dois refinados malandros e importancia de 350 mil cruzeiros em dolares. Em troca recebeu documento devidamente assinado em folha de papel com o timbre da Prefeitura.

NA POLICIA

E como os dois "procuradores" não mais aparecessem, Wellman procurou a Policia, onde lhe foi dito que 69 outros turistas já haviam caido no mesmo conto. O primeiro foi um sargento do V Exercito norte-americano, em 1944, poucos dias depois da libertação de Roma. Comprou o Coliseu por 200 dolares, certo de que fazia bom negocio, pois lhe haviam dito que se tratava de um palacio nobre, destruido pelas bombas aliadas dias antes. O sargento sonhava tornar-se proprietário de um grande hotel em Roma...

"SECÇÃO POLONO-BRASILEIRA"

João Krawczyk

AUXILIO AOS FLAGELADOS DO PARANA'

O flagelo atinge o Paraná — secas e incêndios — teve larga repercussão no mundo inteiro, despertando simpatia e gestos espontaneos de auxilio por parte de governos, instituições ou pessoas particulares para os infelizes famintos e desabrigados do Estado do Paraná.

Entre várias instituições estrangeiras, que ofereceram o auxilio a Cruz Vermelha Polonesa envion por intermédio da Cruz Vermelha Brasileira para os paranaenses flagelados medicamentos e outros objetos de utilidade na enfermagem no valor de 200 mil dolares o que equivale a mais de 10 milhões de cruzeiros.

O grupo folclórico polonês da Sociedade Salão Juventus, apresentou-se dia 7 do corrente no Teatro Guaira, dando um espetáculo ao publico curitibano, destinando todo o lucro da representação, aos flagelados. Tal atitude merece aplausos e louvor ao mencionado grupo, tanto mais, que cada apresentação em público deve ser precedida de entrosamento, organização do programa etc. e que exige a um árduo trabalho. E o grupo é composto de 120 pessoas!

NOVAS ESTREIAS DE FILMES POLONESES

Recentemente teve lugar em Varsóvia a estreia de alguns novos filmes cuja produção há pouco foi concluida.

O mais interessante dentre êles é "As asas negras", realizado pelo conjunto de cineastas KAMERA, sob a direção de Czesiaw Ewa Petelski, baseado em novela do mesmo titulo do escritor polonês Juliusz Kaden-Bandrowski. A ação de "Asas negras" desenrola-se após a primeira guerra mundial, no Lódz quando das grandes greves dos mineiros da região. Os principais intérpretes do filme são Beata Tyszkiewicz e Kazimierz Fabisiak.

"As asas negras" foi escolhido para representar a cinematografia polonesa no III Festival Internacional de Cinema em Moscou.

Outro filme estreado é "A hora da rosa vermelha", adaptação de um romance de Kruger, dirigido por Halina Bielinska. **O papel principal foi confiado à jovem atriz** Elzbieta Czyzewska que iniciou sua carreira artistica em teatros estudantis e que interpreta o personagem de uma jovem contemporânea transferida, de maneira milagrosa para o século passado.

Foram igualmente exibidos dois outros filmes interessantes: "Seu dia cotidiano", dirigido pelo renomado escritor polonês Aleksander Scibor-Rylski que estreou como encenador e, tendo como principal intérpretes, Aleksandra Slaska (que atuou em "Ultima Etapa"), Barbara Krafówsa (do filme "Como ser amada") e Franciszek Pieczka herói do papel de Zé Burro de peça "O pagador de promessas", apresentado ultimamente no Teatro de Nowa Huta). Esta película é um drama de costumes com bastante humor, que transforma certas partes do filme em comédia. O filme "A garota", de Leonard Buczkowski narra a história contemporânea de uma jovem de 16 anos vinda sozinha à Varsóvia. A heroina do filme é Anna Pruenal, uma das jovens atrizes do cinema polonês.

SUCESSO DE UMA VIOLINISTA

A violinist polonesa, Wanda Wilkomirska regressou dos Estados Unidos, onde durante dois meses deu concertos em dez grandes cidades entre as quais em Nova Iorque Chicago, Cleveland, Washington, Pittsburgh Nova Orleat.

Os concertos muito "corajosos", conforme os qualificaram os criticos da imprensa norte americana era de várias obras de Bach, Brahms, Prokofiev e Honneger, dos compositores poloneses: Szymanowski, Wieniawski e Karlowicz (cujo concerto foi muito favoràvelmente apreciado pela critica especializada).

Wanda Wilkomirska que obteve cobertura de imprensa norte americana muito elogiosa, tenciona no corrente ano, realizar uma turnêe em onze paises.

DOCUMENTOS SOBRE CHOPIN

Um volume da correspondencia completa de Frederico Chopin acaba de ser publicado na Inglaterra, em tradução e comentários de Arthur Hedley. Esse livro, cuja apresentação é esmerada, contém igualmente notas biográficas sôbre Chopin.

CRIAÇÃO DE OVINOS — A Polônia é um dos paises cuja importação de lã é das mais elevadas e, na sua maioria é procedente da América Latina e Austrália. Em virtude da crescente necessidade dêsse produto, os criadores poloneses de rebanhos ovinos, dedicam maior atenção a êsses animais recorrendo a diversos métodos de melhorar sua raça e, principalmente a sua produção lanifera. Para tanto transferem-se rebanhos de umas pastagens para outras, utilizando-se como meio de transporte, não raro — trens. Na foto vemos o embarque de um dos rebanhos para transferi-lo da região de Zakopane para Bieszczady, onde as pastagens são das melhores.

CENTRO PARANAENSE FEMININO DE CULTURA

A fim de apreciar as obras literárias ou educacionais, que lhe forem remetidas, resolveu o Centro Paranaense Feminino de Cultura instituir uma Coluna de Intercambio, convidando para dirigi-la a emérita Proia. Pompilia Lopes dos Santos, figura das mais eminentes da intelectualidade paranaense. Doravante, pois, através as colunas dêste matutino, os interessados tomarão conhecimento dos livros recém-aparecidos que forem encaminhados à biblioteca do Centro Feminino. Abre a série, hoje, uma bonita apreciação da última edição do Centro. "Poema para as tuas Mãos", de Zeila Cordeiro de Macedo. A seguir, sobre livros de autoria dos intelectuais Francisco Vianueva, Herbert Munhoz Van Erven, Luiza Pereira Dorimund, Vasco Taborda, Olga G. Zeni.

"POEMA PARA AS TUAS MÃOS"

Autentica poesia, vivências profundas reveladas por Zeila, jovem inteligente e estudiosa que vem adquirindo sério cultura.

Possuidora de fina sensibilidade, a Autora do livro em aprêço penetrou em regiões maravilhosas da alma humana, descobriu segrêdos, mistério, sutilezas.

Contou a história, seguiu os movimentos da alma humana que lhe está mais próxima — a da nossa gente.

Mas compreendeu que "cada história é a historia de todo mundo". Por isso sua poesia é universal.

Em sua mensagem inicial diz coisas assim: "E' possivel que a forma não lhe satisfaça: procure a essência. "E sua poesia é rica de essência, tem raizes fundas. MÃOS DE HOJE - Eu vejo tantas mãos/ perdidas/ pelo mundo,/ que sinto vontade de buscá-las/ e uní-las tôdas/ para ser feliz./ E como não uní-las/ para ser feliz...?/ São mãos que se procuram/ incessantemente,/ e que constantemente/ estão sempre sós./ Mãos que tombam/ ao longo do corpo,/ com desejos de afagar./ ... E por que não?.../ essas mãos/ que procuram carinho/ e não conseguem dar.../ Mãos que tentaram/ e alcançar-se/ a outras mãos,/ se o mundo deixasse/ e a moral permitisse./ Que mundo? Que moral?/ O que importa/ é a vida!/ vida sã, vida pura, vida moral/ afinal./ O resto, é mundo:/ sordido, mesquinho, imundo.

Aparta-se da gloria que possa advir de suas produções poéticas, dizendo: "Não aprisione êstes poemas/ ao nome do autor;/ a Arte não pertence a ninguém./" E aconselha: "Sente no Silêncio e escute a voz/ que, através de mim,/ irá lhe contar histórias velhas/ e conhecidas/ que ficaram esquecidas".

Zeila apareceu vitoriosa no mundo das letras porque a par de sua primorosa educação, da bela inteligência, da vibração emotiva vigiou incessantemente pela autoformação, o que julgamos de decisiva importância para que o Artista tenha personalidade, mantenha nivel alto em suas produções e possa afirmar-se no âmbito das idéias.

Seja bemvinda, pois, ao cenário intelectual do Paraná.

●

Recebemos essa preciosa coletânea das operosas mãos da ilustre intelectual, Leonor Castellano, digna Presidente do Centro Paranaense Feminino de Cultura que, com esta publicação e outras atividades inicia uma série de notáveis realizações.

ESTÁ SENDO RESTAURADO PELO GOVERNO FRANCÊS O GRANDE TRIANON

PARIS, setembro — O Grande Trianon o formoso castelo construido no seculo XVII nos celebres jardins de Versalhes, está sendo posto em condições de receber novos ocupantes, hospedes oficiais do govêrno francês, segundo se noticia aqui. A construção do Grande Trianon começou em 1678, como suplemento do castelo principal. Está a 28 quilómetros de Paris e é lugar obrigatório de visita dos turistas mas há muitos meses não se permite a entrada a visitantes. Milhares de ladrilhos se empilham nos jardins que cercam o castelo; suas janelas estão fechadas e uma cerca que o rodeia tem um cartaz que diz: "Fechado".

Desde o palácio de Versalhes e seus jardins foram restaurados depois da Primeira Guerra Mundial, milhões de fascinados turistas percorreram os quatro luxuosos apartamentos do Grande Trianon que foram ocupados, em seu tempo, por madame Pompadur; Luiz das figuras da história da França. Todavia, virtual-XIV Lux XV, Luix XVI, Napoleão e outros destacamente ninguem viveu no Grande Trianon após 1840, quando o rei Luiz Filipe passou nele breves ferias.

ANTIGO ESPLENDOR

Murmura-se agora, extra-oficialmente, nos circulos oficiais, que o castelo retornará ao antigo esplendor, no papel de residencia para hospedes destacados. Diz-se que o presidente Charles De Gaulle tem a intenção de utilizar o castelo, que está a 27 minutos de Paris, como alojamento para os chefes de Estado que visitem a França.

Atualmente, quando visitantes como o primeiro-ministro soviético Nikita Kruschev ou o Presidente dos Estados Unidos John F. Kennedy, vem à França, são hospedados em apartamento do Quai D'Orsay a chancelaria francesa ou no Chateau de Champs mansão localizada a 60 quilometros ao sudoeste de Paris.

As versões que circulam dizem que o presidente Charles De Gaulle opina que um dos castelos de Versalhes seria mais adequado para esse fim. São postas fora de cogitação outras versões segundo as quais De Gaulle pensaria seguir os passos de Luiz XVI e Napoleão, a ocupar ele mesmo o Grande Trianon. De Gaulle visitou o Grande Trianon e também o vazio castelo de Vincennes, em Paris, mas, a não ser que pense em ocupar o governo por novo periodo, acha-se dificil que abandone o palácio do Eliseu localizado no coração de Paris.

COLUNAS DE MARMORE

O Grande Trianon, que foi construido durante o reinado de Luiz XI, para que a familia real pudesse escapar ao gigantesco castelo de Versalhes, é de pedra de cor de ocre, com colunas de marmore rosa. Tem um só andar e é pequeno como castelo.

Luiz XIV viveu no Grande Trianon, mas logo se mudou e fez construir um castelo menor nas cercanias o Petit Trianon que foi residência favorita de seu sucessor Luiz XVI e de sua esposa Maria Antonieta. Durante a revolução, ao ser desalojada a realeza de Versalhes, o mobiliário do castelo principal e dos dois menores foi saqueado ou antes, levado para o Museu do Louvre, em Paris.

A MAIORIA DAS BACTÉRIAS PODE SER COMBATIDA PELO HOMEM

LONDRES, setembro — Para a maior parte das pessoas, as bacterias são pequeninas coisas invisiveis e detestaveis, que se podem destruir em água fervente ou manter inativas numa geladeira. Pensam nas bacterias como criaturas infimas que invadem o corpo humano e produzem uma serie de infecções e doenças desagradaveis. Isso tudo é verdade — mas é apenas metade da historia. A maioria das infecções bacteriologicas pode ser agora combatida pelo homem — o desenvolvimento fantástico de novos remedios nos ultimos anos acabou com as atividades desagradáveis de quase tôdas as bacterias.

Mas o leitor já pensou na utilidade das bacterias? Duvidemos. Elas têm tambem suas virtudes, e os quimicos estão agora usando estas infimas criaturas com efeitos espetaculares.

Antes de mais nada — que são as bacterias? Apenas, criaturas infimas, unicelulares — se juntassemos 10 mil não mediriam 2,5 centimetros. Alimentam-se, multiplicam-se, morrem e vivem mais ou menos do mesmo modo que as outras formas primitivas de vida — com a diferença de que muitas delas são muito mais dificeis de matar.

Algumas podem sobreviver no gelo, vapor sem agua e sob elevada pressão — por milhares de anos. Mas há que esclarecer que as bacterias não vivem sob essas condições — apenas existem, do mesmo modo que alguns animais hibernam durante os longos meses de inverno. Contudo, condições favoraveis fazem rapidamente voltar as bacterias à vida, e por essa razão algumas são de dificil exterminio.

Mas, para os quimicos, as bacterias são minusculas fabricas que convertem um produto em outro. Alimentam-se de coisas venenosas para o homem, que as usam para produzir as substancias quimicas de que necessitam para sobreviver.

EM BENEFICIO DA HUMANIDADE

Os quimicos estão começando a vislumbrar os beneficios que elas poderiam proporcionar à humanidade, se fosse possivel "represá-las". Por exemplo, a ultima coisa a esperar seria a obtenção de alimentos de uma refinaria de petroleo, e muito menos por intermedio de bacterias. Mas é isso que está sucedendo na França.

A transformação de petroleo cru em oleo ou gasolina é complicada e somente uma parte do produto é aproveitada. O resto joga-se fora, e é aí que as bacterias entram em ação. Elas ingerem esses refugos como alimento e os transformam em proteinas, de que o mundo tanto carece.

A proteina dessas bacterias não é exatamente o tipo de comida que um bom restaurante nos serviria. Mas isso não impede que os animais com paladar menos apurado as possam aproveitar. Podem misturar-se em alimentação de porcos. Não obstante, os quimicos estão procurando meios de tornar essas proteinas agradaveis ao gosto humano, e isso eliminou a fase intermedia de ter de alimentar primeiro animais com elas.

Os cientistas da Universidade de Birmingham, na Inglaterra, estão usando bacterias para investigar "os segredos da vida". Um dos ingredientes quimicos mais importantes dos seres vivos são as longas cadeias de celulas — os hidratos de carbono, proteinas e acidos nucleicos que consistem de series de unidades. Essas moleculas constituem pesadelos para os cientistas, que tentam "quebrá-las aos pedaços" para descobrir de que são feitas. Aparentemente, as bacterias podem fazer isso com grande facilidade.

As bacterias preferem, geralmente, determinada fonte de alimentação, mas podem ser persuadidas a alimentar-se de muitas substancias quimicas. Um rapaz, por exemplo, pode dizer que só come maçãs, mas se estiver com fome, comerá pão e manteiga ou pão simples. Os rapazes são como as bacterias.

TRABALHANDO PARA TRAS

Tomemos uma molecula de diferentes unidades: A-B-C-D-E-F. Se a dermos a certos tipos de bacterias, haverá uma especie de pausa enquanto as bacterias "inspecionam" a nova substancia. Então, as bacterias produzirão uma substancia quimica que abre sem dificuldade a primeira unidade da molecula — a unidade A. Uma vez libertada, essa unidade é usada pelas bacterias como alimento. Depois de digerida, as bacterias produzirão outra substancia que liberta a unidade B, e assim por diante.

O quimico que observe o processo pode descobrir facilmente qual a parte que as bacterias usam como alimento e, assim, trabalhando para trás, pode construir um quadro completo de molecula tal como era inicialmente.

Acreditem ou não, uma das primeiras substancias que os cientistas "elaboraram" usando essa tecnica foi, nada mais, nada menos, que a que causava a terrivel coceira nos pés conhecida por pé de atleta. E, evidentemente, uma vez conhecida a formula, meio caminho está andado para preparar uma substancia quimica que a torne inofensiva.

O principio basico de tudo isso é educacional — as bacterias aprenderam a produzir novas substancias quimicas (enzimas) para tratar novos tipos de comida. Os cientistas estão agora perguntando se as celulas humanas podem tambem ser ensinadas a produzir novas substancias quimicas do mesmo modo.

Isso seria, sem duvida, um processo para atacar as doenças hereditarias, muitas das quais são produzidas em virtude de as celulas humanas não serem capazes de produzir determinado produto quimico fundamental. O albinismo é um exemplo — falta um dos dois produtos quimicos necessarios a fazer o pigmento castanho e preto da cor da pele.

SONHO DOS MEDICOS

Se fosse possivel ensinar essas celulas a produzir as substancias que faltam, estas e muitas outras doenças seriam curadas. Talvez isso seja possivel quando se tiverem descoberto mais coisas acerca da maneira como as bacterias produzem as substancias novas de que precisam em circunstancias novas, e se puder adaptar o metodo ao homem.

Foi já sugerido o uso de bacterias de maneira muito mais exotica. Nas celulas vivas, há minusculas unidades chamadas genes — herdadas dos pais, que contêm as informações necessarias ao desenvalvimento das celulas, pois que os genes dão ordem para a produção de certas substancias. Se um desses genes sofrer qualquer alteração, as substancias quimicas não poderão ser produzidas, e isso será passado à geração proxima. São justamente esses defeitos dos genes que causam as doenças hereditarias de que falamos acima. O sonho dos medicos é poder empregar as bacterias para reparar esses genes avariados. Como os genes são microscópicos, isso seria de extrema delicadeza, porque talvez chegue o dia em que o homem "dê ordens" às bacterias para que atinjam o gene avariado e lhe restaurem a substancia quimica que provocou essa avaria.

O que não é sonho é o fato de as bacterias já não serem consideradas apenas como causa de doenças, mas sim como armas utilissimas que poderão auxiliar os laboratorios de muitas ciencias diferentes.

ENCONTRO COM UM DESCONHECIDO

AGRADECIMENTO: devido a gentileza e bondade de nossos amigos leitores, é necessário que nós expressemos externamente o nosso profundo e sincero agradecimento. Senão nos tivessem avisado, teríamos continuado escrevendo difícil. Eis então, o nosso primeiro obrigado aos amigos leitores. Devemos igualmente ser gratos à Redação de "CORREIO DO PARANÁ" que nos comunicou tal sentimento dos leitores dêste jornal.

Com êste espírito de amizade entre escritor, redação e leitores, é que queremos continuar. Receberemos de bom grado outras sugestões para sempre mais melhorar esta coluna.

DIFICIL: é fácil compreender porque escrevíamos num estilo difícil. Os estudos universitários, que nós seminaristas estamos cursando, são de Filosofia. "Só o têrmo já parece difícil..." Durante os estudos forma-se um conjunto tal de doutrinas em nossa inteligência, que, quando expressamos, escrita ou oralmente, êsses têrmos vêm à tona sem que nós, muitas vêzes percebamos.

ALEGRIA: Constatamos com muita alegria que aos poucos tal "Desconhecido" (o seminarista) vai se tornando conhecido. E que muitos reconhecem a necessidade da existência de seminaristas, futuros Padres.

FLAGELO: Também nós manifestamos nosso pesar pelo terrível flagelo que ora invade nosso Estado, assolando casas, deixando pessoas ao relento. Sim, êles são nossos irmãos, porque são os filhos do mesmo Pai, Deus. Nós nos unimos nesta solidariedade humana com nossas orações pedindo a Deus, que derrame chuva benfazeja.

INGRATOS: Os homens lembram-se de Deus só nessas ocasiões: nas horas dos sofrimentos, da morte, da miséria e da dor. Quando tudo vai em paz, os homens se esquecem que existe um Deus, e, então, cometem os maiores pecados, as maiores injustiças sociais. Depois que passar êste castigo de Deus, prezado leitor, você verá se estou ou não com razão...

CASTIGO: O Deus verdadeiro, Deus dos cristãos, está presente no mundo. Êle o rege, e o governa. Todo o castigo dado é devido a uma falta cometida. Êste flagelo do Paraná é um castigo. Qual a falta cometida? Além dos inúmeros pecados mortais que se fazem diàriamente contra Deus, é mais do que claro que também foi por causa da blasfêmia feita à Nossa Senhora, e também do outro crime que brevemente se há de dar em nossa terra Pátria, contra o desejo do povo brasileiro.

Prezado leitor, votaremos na próxima semana aos nossos assuntos. Passe uma boa semana.

SAPATEIROS

Máquinas Singer consertador e esquerdas.
Lixadeiras e outras máquinas Champion para calçados. Longo prazo sem fiador. Escrevam à COURO MODERNO S.A. — Rua Benedito Hipólito, 110 — Rio de Janeiro — GB.

TV Paranaense Canal 12

PROGRAMAÇÃO PARA HOJE

14.40	Abertura da Estação
14.55	Cine Aventuras Dizioli
15.35	Fury
16.10	Entre Nuvens
16.40	Desenho
17.00	Mantovani Show
17.40	Desenhos
18.00	Chic-Chic
18.30	Lassie
19.10	Desenhos
19.30	Postais de Opereta
20.00	Brigada "8"
20.40	Domingo de Festa
21.40	Cidade Nua
22.40	Este é o Filme
23.20	Cinema
23.40	Encerramento da Estação

DIESEL MOTORS LTDA.

OFICINA MECANICA

- Garantia de um repáro perfeito.
- Seriedade no orçamento.
- Atende com atenção e presteza.
- A mais completa.

Rua Conselheiro Sinimbú, perto da Igreja São Benedito

Paranaguá — Paraná

CRAQUE VIOLON CELESTE PRINCIPAL NOME DO CLÁSSICO "PRIMAVERA" Á ATRAÇÃO DE HO

Logo mais a tarde, o hipódromo do Tarumã terá seus portões abertos pela 41.a vez na presente temporada. Na oportunidade serão desdobrados nove importantes carreiras, com início previsto para às 13.00 horas e apresentando como atração maior a realização do Clássico "Primavera", tradicional prova de nosso calendário clássico, em 2.000 metros e com a dotação de 250 mil ao vencedor.

CULTO

Culto vem de sugestivas apresentações e pode vencer o primeiro páreo. Dupla com Comendador que volta em companhia que agrada. Xute será a principal diferença.

BESAMANO

Muito falado o estreante Besamano. A dupla será entre Orél a despeito de todas as suas manhas. Cuidado ainda com Obrigado, que têve uma estréia que não valeu.

LHASSA

Lhassa mais aguerrida e sem a presença de nomes de maior evidência deve vencer. A luta srá pelo segundo. Assurgem os nomes de De Marja, Butarfluy e Bella Blonda. Preferimos Butarfluy.

NASEBY

Naseby tem atuado em plano de total destaque e deve vencer. Arribada, em virtude do percurso, nos parece ser a melhor para a dupla. Queen Amalia e Montejade são dignos de algum respeito.

GUARAMIRIM

Guaramirim tem corrido bem e levará nossa preferência para o vencedor do quinto confronto. Dupla com os componentes da parelha três Lambisco parece-nos melhor que Falécio. Não acreditamos nos demais.

MONTELIS

A parelha de tordilhas n.o 1 da sexta competição está muito boa e pode inclusive prevalecer a dobradinha. A presença do estreante Ormelú, que tem alguma credencial, nos faz que prefiramos a dupla 12.

TAJARIN

Tajarin estréia com excelente bagagem e será nosso indicado na sétima porfia. Dupla com Sumbi, Ferrabráz e Fasto são os maiores inimigos.

VIOLON CELESTE

Violon Celeste é o melhor nome do Clássico Primavera. Pela forma que ostenta no momento vamos indicar a Brizatbia para a segunda colocação. Requinta, Psiu Psiu e Etaple estão muito na carreira.

ALDA

Alda mesmo em companhia de categoria pode vencer. A mestiça é de valor e levará nossa indicação. Dupla com Milord que está muito entre êste rivais. Glamour Girl, Meautry e o estreante Figaro serão os inimigos.

INDICADOR DA CIDADE DE JOINVILLE
a Manchester Catarinense

ATACADISTA

Ronaldo Daberkow (cereais em grande escala-compras e vendas por atacado). Há interêsse permanente em compras de lotes dêsses produtos. Rua Dr. João Colin, 1702-1706 — Fones: 2721 e 2722 — Caixa Postal, 248.

Emprêsa de Transportes de Cargas em Caminhões (Agência)
Expresso Santa Catarina Ltda. — Rua Dr. João Colin, 1613 — Telefone 609. Filial em Curitiba: Travessa Pinheiros, 125 — Telefone 4-0133 — Matriz: Rio do Sul (SC).

Emprêsa de Transportes de Cargas em Caminhões (Matriz)
Expresso Catarinense de Transportes Ltda. Rua Blumenau, s-nr.º próximo à esquina com a Rua Araranguá. Fone: 2373

Emprêsa de Transportes de Passageiros em Ônibus
Viação Vogelsanger & Filhos. Agência em Curitiba: Estação Rodoviária — Box nr. 8. Partidas diárias de Curitiba para Janville e São Francisco.

FÁBRICA DE ACESSÓRIOS PARA BICICLETAS
Carlos Kiefer Ltda. — Telefone 2257 — Caixa Postal 584 (assentos para crianças, bagageiros, cadeados e descansos).

FÁBRICA DE ARTEFATOS DE METAIS
Ervino Schramm — Rua Luiz Delfino, 80 — Caixa Postal 340 (artigos domésticos em alumínio fundido e artefatos de fôlha de flandres em geral).

FÁBRICA DE BALANÇAS DECIMAIS E DE BALCÃO
Fábricas de Balanças Principe, de Ricardo Krelling — Rua Itaiópolis, 273 (balanças com capacidade de 5 a 1.000 Kg.)

FÁBRICA DE MÁQUINAS AGRÍCOLAS E CALDEIRÕES
Heinz Schulz — Rua Paraíba, 181 — Caixa Postal 582 (caldeirões de 43 a 150 litros) máquinas para cortar forragem manuais e motorizadas e moendas para sereais) — Representante em Curitiba: J. A. Pereira — Caixa Postal 319.

EXPRESSO CATARINENSE DE TRANSPORTES LTDA.
Transportes de Cargas, Bagagens e Mudanças
Matriz: JOINVILE — Rua Blumenau, S/N —
(Prédio Próprio) — Fone: 2371

RIO DE JANEIRO
Rua S. Luiz Gonzaga, 1.713
Fone 48-02-69

SÃO PAULO
Rua Sapucaia, 77 (Móóca)
Fones 9-45-601 e 9-36-758

PÔRTO ALEGRE
Rua São Jorge, 381
(Prédio Próprio)
Equina Betrute
Fone 2-49-73

EXP CATARINENSE LTDA

CURITIBA
Av. Iguaçú, 1571
Fone 4-52-42

FLORIANÓPOLIS
Rua Manoel O. Ramos, 30
Fone 6205

S. FRANCISCO DO SUL
Rua Babitonga, 7
Fone 250

ITAJAI
Rua Pedro Ferreira, 140
Fone 575

RIO DO SUL
Av. Aristiliano Ramos, 604
Fone 212

REELEJA
MARIA CLARA
TESSEROLLI

Nº 121

Para Vereador
N.o 620

NEY
GUIMARÃES

Coquetel no Haras Harmony

Como uma das notas simpáticas do programa elaborado para a V Exposição-Feira promovida pelo Stud Book do Jockey Club do Paraná, figura o coquetel que será oferecido hoje às 10 horas, pelo senhor Evaldo Mehl titular do conceituado "Haras Harmony" localizado em Campina Grande do Sul, quilometro 15 da BR2, tendo como convidados os senhores Diretores e Conselheiros do nosso clube de corridas, Delegados de agremiações congeneres e crônica especializada de todo o país.

A condução para o "Haras Harmony", partirá defronte a Confeitaria Correta, às 9,30 horas.

Auto Viação Catarinense S.A

Partida de Curitiba:
05.00 — Florianópolis — (direto)
06.00 — Itajai — Florianópolis — (direto)
06.30 — Joinville
06.30 — Jaraguá, Pomerode, Blumenau
08.30 — Joinville — Florianópolis
09.00 — Itajai — Blumenau
10.00 — Joinville
12.00 — Jaraguá, Pomerode, Blumenau
13.00 — Itajai
16.00 — Joinville
18.00 — Jaraguá, Pomerode, Blumenau
18.30 — Itajai
19.00 — Joinville

RAPIDO SUL-BRASILEIRO
07.00 — Joinville — Itajai
12.30 — Florianópolis
15.00 — Joinville
17.00 — Florianópolis (direto)

ATENÇÃO:

ORGANIZAÇÃO IMOBILIÁRIA
ALUGAM-SE E VENDEM-SE APARTAMENTOS, CASAS, TERRENOS, AUTOMÓVEIS, LOTES E PRESTAÇÕES A LONGO PRAZO
Av. NUNHOZ DA ROCHA Nº 1.529

Consulte-nos
Sôbre
Imóveis
SILVA

: COMPRAMOS
: VENDEMOS
: INCORPORAMOS
: ADMINISTRAMOS
: ALUGAMOS
: PLANEJAMOS
: ORIENTAMOS

Aprender a dirigir Auto Escola SILVA — consulte-nos sôbre imóveis e administração.
Do Sindicato dos Corretores de Imóveis
FILIAL — PORTÃO: AV. REPUBLICA ARGENTINA/ N.o 1
APRENDER A DIRIGIR, NA AUTO ESCOLA SILVA

35 ANOS SERVINDO O POVO

CASA ROYAL
LÃS PINGOUIN E SANTISTA · ARMARINHOS
RISCOS E BORDADOS EM GERAL · PERFUMARIAS
ATACADO E VAREJO · RUA 7 DE SETEMBRO 728
PONTA GROSSA · PR.

COMISSÁRIA Galvão LTDA. - CORRETAGEM DE IMÓVEIS
AVENIDA JOÃO PESSÔA, 75 - 2.º ANDAR - CURITIBA
FONES: 4-6355 E 4-8579 - CAIXA POSTAL, 2274
Filiada ao Sindicato dos Corretores de Imóveis e Associação Comercial do Paraná

APARTAMENTOS - VENDE-SE

APARTAMENTOS — EDIFICIO ESMERALDA — Rua XV de Novembro esquina com Rua Marechal Floriano, vendemos diversos apartamentos no 2.º, 4.º e 11.º andar, com 2 dormitórios, sala de estar, cozinha, BWC e terraço, cada um. Todos êles de frente. — Prêço e Condições: — COMISSÁRIA GALVÃO LTDA. — Corretagem de Imóveis. — Av. João Pessoa, 75 — 2.º andar — conjunto 7 — Fone: 4-6355.

EDIFICIO BEJOEL — Alto da Rua XV de Novembro, apartamento para pronta entrega, de frente, 2.º andar, com: living, 3 dormitórios, cozinha, dependências de empregada, BWC, c/ box, área de serviço. Preço e condições: COMISSÁRIA GALVÃO LTDA. — Av. João Pessoa, 75 — 2.o andar — Fone: 4-6355.

EDIFICIO REBELO JUNIOR — Rua José Loureiro, central, dispomos de apartamentos com 3 dormitórios, sala de jantar, saleta, cozinha c/ pia dupla, BWC c/ box, dependências de empregada e área de serviço: apartamentos para pronta entrega. Preço e condições: COMISSÁRIA GALVÃO LTDA. — Av. João Pessoa, 75 — 2.º andar — Fone: 4-6355.

APARTAMENTO — ED. DONA LUIZA — Av. Vicente Machado, 142 — próximo à Praça Osório com sala, 3 dormitórios, cozinha, BWC em cores, área de serviço e dependências de empregada. Preço e Condições: COMISSÁRIA GALVÃO LTDA. — Corretagem de Imóveis. Av. João Pessoa — 75 — 2.o andar, cj. 7 — F. 4-6355.

APARTAMENTO — ED. SÃO BERNARDO — Rua Dr. Murici, apt.º de frente — 10.º andar, com Living, 3 dormitórios, cozinha, BWC, dependências de empregada, área de serviço. Prêço e Condições: — COMISSÁRIA GALVÃO LTDA. — Corretagem de Imóveis. Av. João Pessoa, 75 — 2.º andar — conjunto 7 — Fone: 4-6355.

APARTAMENTO EDIFICIO JOÃO CANDIDO: — Um apartamento com dois dormitórios, sala, cozinha, BWC, área de serviço. Prêço e Condições: — COMISSARIA GALVÃO LTDA. — Corretagem de Imóveis. — Av. João Pessoa, 75 — 2.º andar — Fone: 4-6355.

APARTAMENTO — Edificio Italia — CENTRAL — sala, 2 dormitórios, banheiro, área de serviço. Preço e condições COMISSÁRIA GALVÃO LTDA. — Av. João Pessoa, 75 — Fone 4-6355.

APARTAMENTO: EDIFÍCIO AMÉRICA: — Praça Ruy Barbosa, contendo: — Living, 3 e 4 dormitórios, 2 banheiros, cozinha, e dependências de empregada. Preço e Condições — COMISSÁRIA GALVÃO LTDA. — Corretagem de Imóveis — Av. João Pessoa, 75 — 2.o andar - conjunto 7 - Fone: 4-6356.

APARTAMENTOS — EDIF. LEÃO SCHVARTZ — Rua Marechal Deodoro esquina com rua 7 de Abril — Alto da Rua XV, prédio em construção, contendo: Sala de estar, 3 dormitórios, sala de almôço, cozinha, BWC, em côres com box, área de serviço e dependências de empregada. Prêço e condições: COMISSÁRIA GALVÃO LTDA. — Corretagem de Imóveis — Av. João Pessoa, 75 — 2.º andar — Fone: 4-6355.

EDIFÍCIO JANGADEIRO — Prédio em Caiobá — apartamento com vista para o mar, com 114 m2, de frente, apartamento no 1.º andar com: sala de estar, 3 dormitórios, cozinha, BWC, com box, área de serviço, dependências de empregada e terraço. Prêço: Cr$ 4.500.000,00 — Condições: COMISSARIA GALVÃO LTDA. — Av. João Pessoa, 75 — 2.º andar — Fone: 4-6355.

CASAS - VENDE-SE

CASA — BAIRRO NOSSA SENHORA DA LUZ — Rua Baltazar Carrasco dos Reis, entre rua Mal. Floriano Peixoto e Desembargador Westphalen, casa de material, com dois pavimentos: — Pav. Térreo — Hall, living com lareira, escritório, 2 dormitórios, cozinha, BWC em côres, dispensa, dependências de empregada. — Pav. Superior: — 2 dormitórios e jardim de inverno. Fóra: — Lavanderia, garagem, quintal. — Prêço e Condições: — COMISSARIA GALVÃO LTDA. — Corretagem de Imóveis. — Av. João Pessoa, 75 — 2.º andar — conjunto 7 — Fone: 4-6355.

CASA — BAIRRO VILA IZABEL — casa de material recém-construída, com pequeno jardim e quintal. Contém dois pavimentos. — Pav. Superior — 3 quartos, banheiro completo. Prêço e Condições: COMISSÁRIA GALVÃO LTDA. — Corretagem de Imóveis. — Av. João Pessoa — 75 -- 2.o and. cj. 7 — Fone 4-6355.

CASA-CENTRO — Rua Comendador Macedo esquina com Dr. Faivre, Casa de material com 2 pavimentos: — Pav. Térreo — Living, sala de jantar, copa, cozinha, área de serviço com tanque. Pav. Superior — 3 dormitórios — 1 dêles com armário embutido, BWC, completo. Prêço e Condições: — COMISSÁRIA GALVÃO LTDA. — Corretagem de Imóveis. Av. João Pessoa, 75 — 2.º andar — conj. 7 — Fone: 4-6355.

CASAS — BAIRRO TARUMÃ — Rua João Evangelista Espindola, com Living, 3 dormitórios com armário embutido, BWC em côres, cópa e cozinha, abrigo para carro, lavanderia e dependências de empregada. Preço e Condições: COMISSÁRIA GALVÃO LTDA. — Corretagem de Imóveis. Av. João Pessoa 75 — 2.o andar c.j. 7 — Fone 4-6355.

CASA — VILA DOS BANCÁRIOS — Casa de material com 2 pavimentos à rua Teixeira Soares — próxima ao Jardim Los Angeles com 100m2 em terreno de 12m de frente por 30m de fundos. Contém: Térreo — living, cópa, cozinha, BWC, área de serviço, dependências de empregada. Superior — 2 dormitórios e BWC. Prêço: Cr$ 2.800.000,00 — Condições: COMISSÁRIA GALVÃO LTDA. — Av. João Pessoa, 75 — 2.º andar — Fone: 4-6355.

CASA — AHU DE BAIXO — Rua Guaratuba, entre as ruas Anita Garibaldi e Tomazina, residência com 2 pavimentos sendo: No térreo — Hall de entrada, sala de estar, escritório c/ revestimento de Codeplac, cozinha, dispensa e lavanderia, BWC, em côres e garage. No superior: 4 dormitórios — sendo 2 com armários embutidos, 2 sacadas e BWC em côres. Há ainda um salão com 2 dormitórios revestidos de Eucatex e Duratex. Todos os cômodos com pisos parquet, cozinha c/ cerâmica São Caetano. Preço e condições: COMISSÁRIA GALVÃO LTDA. — Av. João Pessoa, 75 — 2.º andar — Fone: 4-6355.

CASA — BAIRRO JUVEVE — Rua Rocha Pombo em terreno de 21x44 — contendo: — 3 dormitórios, BWC, cozinha, depend. de empregada e garagem. Prêço e Condições: — COMISSÁRIA GALVÃO LTDA. — Corretagem de Imóveis. — Av. João Pessoa, 75 — 2.º andar — conjunto 7 — Fone: 4-6355.

FINISSIMA RESIDÊNCIA — Em fase de acabamento, para entrega em outubro, casa térrea, com 215m2, finissimo acabamento, sita à Rua Sant'Ana — Capanema: contém: living, 3 dormitórios, sala de jantar, 2 BWCs em côres, lavabo social, cozinha, lavanderia, área de serviço, dependências de empregada e garage: grande quintal e jardim. Preço e condições: COMISSÁRIA GALVÃO LTDA. — Corretagem de Imóveis — Av. João Pessoa, 75 — 2.º andar — Fone: 4-6355.

CONJUNTOS

CONJUNTO — EDIF. PALACIO DO CAFÉ — PARANAGUÁ — Praça Fernando Amaro esq. com Av. Arthur Abreu, ótima localização, conjunto com 2 salas, sanitário e arquivo. Prêço e condições: COMISSÁRIA GALVÃO LTDA. — Corretagem de Imóveis — Av. João Pessoa, 75 — 2.º andar — Fone: 4-6355.

CONJUNTO — EDIFICIO BANTIBA — Conjunto exclusivamente comercial, rua Marechal Deodoro esq. com Marechal Floriano, pleno centro da cidade. Prêço e condições: — COMISSÁRIA GALVÃO LTDA. — Av. João Pessoa, 75 — 2.º andar — Fone: 4-6355.

TERRENOS - VENDE-SE

TERRENO — RUA CELESTINO JUNIOR — MERCÊS — Entre as ruas Raquel Prado e João Guilherme Guimarães, 12m de frente por 60m de fundos. Preço e condições: COMISSÁRIA GALVÃO LTDA. — Corretagem de Imóveis — Av. João Pessoa, 75 — 2.º andar — Fone: 4-6355.

TERRENO — CAPANEMA — Rua Cel. João da Silva Sampaio — próximo ao Hospital da P.M.E.P., 12m de frente por 36m de fundos. Prêço: Cr$ 1.200.000,00 — Condições: COMISSÁRIA GALVÃO LTDA. — Av. João Pessoa, 75 — 2.º andar.

TERRENO — RUA CELESTINO JUNIOR — Entre as ruas Tapajós e Emilio de Menezes, 21m de frente por 45m de fundos. Prêço: Cr$ 2.500.000,00 — Condições: COMISSÁRIA GALVÃO LTDA. — Av. João Pessoa, 75 — 2.º andar — Fone: 4-6355.

TERRENO — BAIRRO ALTO RUA XV — Rua Frei Orlando quase esquina com Rua Governador Agamenon Magalhães — com 21,80 metros de frente por 18 metros de fundos. Prêço e Condições: Comissária Galvão Ltda..

TERRENO — BIGORRILHO — Rua Julia Wanderley esq. com Des. Otávio do Amaral, terreno com 70,10m de frente por 43m de fundos, de esquina. Preço e condições: COMISSÁRIA GALVÃO LTDA. — Av. João Pessoa, 75 — 2.o andar — Fone: 4-6355.

TERRENO — BAIRRO HUGO LANGE — Terreno situado no Jardim Pérola, com 17 metros de frente por 30 metros de fundos. n.º 47. Prêço e Condições: — COMISSÁRIA GALVÃO LTDA. — Corretagem de Imóveis. — Av. João Pessoa, 75 — 2.º andar — conjunto 7 — Fone: 4-6355.

TERRENO — JARDIM GUABIROTUBA — Próximo ao Hipódromo velho, terreno com 21,67 de frente por 40m de fundos. Preço e condições: COMISSÁRIA GALVÃO LTDA. — Av. João Pessoa, 75 — 2.º andar — Fone: 4-6355.

TERRENO — BAIRRO JUVEVÊ — Rua Manoel Eufrásio, entre os n.ºs 851 e 845 — terreno plano com 12 metros de frente por 38 metros de fundos. — Prêço e Condições: — COMISSÁRIA GALVÃO LTDA. — Corretagem de Imóveis. — Av. João Pessoa, 75 — 2.º andar — conjunto 7 — Fone: 4-6355.

TERRENO — ALAMEDA DONA ISABEL — Terreno com metros de frente por 30 metros de fundos. Entre as ruas: — Desembargador Mota, e Presidente Taunay. Prêço e Condições: — COMISSÁRIA GALVÃO LTDA. — Corretagem de Imóveis. — Av. João Pessoa, 75 — 2.º andar — conjunto 7 — Fone 4-6355.

TERRENO: — BAIRRO SANTA TEREZINHA: — Rua Buenos Aires, entre as Ruas Av. Silva Jardim e Av. Iguaçú, com 11 metros de frente por 43 metros de fundos. — Preço e Condições: — Comissária Galvão Ltda. — Corretagem de Imóveis — Av. João Pessoa, 75 — 2.º andar — conjunto 7 — Fone: 4-6355.

TERRENOS — BAIRRO SEMINARIO: — Vende-se 2 terrenos na Rua Daltro Filho na Jardim Centenário; 1 terreno com 11x30 — Outro com 11m fte., 30 metros de um lado e 20m de outro. Prêço e Condições: — COMISSÁRIA GALVÃO LTDA. — Corretagem de Imóveis. — Av. João Pessoa, 75 — 2.º andar — conjunto 7 — Fone: 5-6355.

PARA ALUGAR

Rua Riachuelo 132 — Alugamos uma sala medindo 3 x 4 — tratar Comissária Galvão Ltda. Av. João Pessoa, 75 — 2.º andar — Fone: 4-8579.

RUA ERMELINO DE LEÃO N.º 15 — Alugamos conjunto para escritório com 5 salas, tratar Comissária Galvão Ltda. — Av. João Pessoa, 75 — 2.º andar — Fone: 4-8579.

APARTAMENTO — Rua Dr. Murici, 209 — Alugamos apartamento contendo: sala de visitas, cozinha, 2 dormitórios, WC completo, inst. p/empregada, área de serviço e dispensa. Tratar Comissária Galvão Ltda. — Av. João Pessoa, 75, 2.º andar — Fone 4-8579.

RUA 24 DE MAIO N.º 1.545 — Alugamos casa de alvenaria contendo: sala de jantar, cópa, cozinha sem fogão, 3 dormitórios, WC completo com box, intalações para empregada, tanque, bom quintal, jardim e abrigo para carro, tratar Comissária Galvão Ltda. — Av. João Pessoa, 75 — 2.º andar — Fone: 4-8579.

RUA 24 DE MAIO N.º 1.551 — Alugamos casa de alvenaria contendo: sala de jantar, cópa, cozinha sem fogão, 3 dormitórios, WC completo com box, instalação para empregada, tanque, bom quintal, jardim e abrigo para carro. — Tratar Comissária Galvão Ltda. — Av. João Pessoa, 75 — 2.º andar — Fone: 4-8579.

RUA VISCONDE DE GUARAPUAVA ESQ. DE JOÃO NEGRÃO — Alugamos grande área para escritório medindo aproximadamente, 380 metros quadrados. Tratar na COMISSÁRIA GALVÃO LTDA. corretagem de imóveis. Av. João Pessoa 75 — 2.º andar — Fone: 4-8579.

RUA J. NEGRÃO defronte ao n.º 170 — Alugamos uma boa loja de 100 m2, aproximadamente. Tratar na COMISSÁRIA GALVÃO LTDA corretagem de imóveis. Av. João Pessoa, 75 — 2.º andar — Fone: 4-8579.

Casa para alugar em Matinhos — Alugamos casas para temporadas, tratar Comissária Galvão Ltda. — Av. João Pessoa, 75 — 2.º andar — Fone: 4-8579.

RUA JACAREZINHO N.º 229 — Alugamos casa contendo sala de jantar, cozinha s/fogão, 4 dormitórios, dispensa, bom quintal e jardim. Tratar Comissária Galvão Ltda. — Av. João Pessoa, 75 — 2.º andar — Fone 4-8579.

RUA GENERAL CARNEIRO N.º 415 — Alugamos loja e sobreloja contendo a loja 60 m2 e a sobreloja 4 salas. Tratar Comissária Galvão Ltda., Av. João Pessoa, 75 — 2.º andar.

Para Vereador
Nr. 112

ERONDI SILVÉRIO

Emprêsa Funerária Pires
Fundada em 1898
de
ALBERTO PIRES
ATENDE-SE DIA E NOITE
Matriz: Rua Cruz Machado, 63 — Telefone, 4-1949
Filial: Rua do Rosário, 44 — Telefone, 4-0383
CURITIBA — PARANÁ
(C — até 28-9)

BRIC — A — BRAC
PAPAI NOEL
V.S. quer vender, Papai Noel paga no ato!
V.S. quer comprar? Procure Papai Noel, o único especializado no ramo de compra e venda de móveis e objetos usados em geral.
Papai Noel resolve se o problema for dinheiro.
Papai Noel resolve se o problema for comprar gastando menos.
Secções de: moveis relógios, rádios e radiolas, bicicletas máquinas fotográficas, canetas, utensilios de cozinha etc. e uma boa secção de brinquedos.
PAPAI NOEL TEM DE TUDO NOVO E USADO
RUA RIACHUELO N.o 268.

Mesas de FUTEBOL

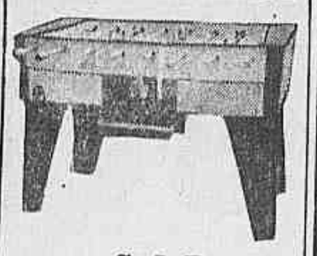

S. J. B.
Patenteadas — Legalizadas
Rua Visconde de Nacar, 1181
Fone: 4-1842
CURITIBA — PARANÁ

ENCANADOR HIDRÁULICO

ENCANAMENTOS E CONSERTOS EM GERAL
Desintupimento de canos de água e esgoto, calhas, pias, banheiras, tanques, etc.. Especializados em limpeza de caixa d'água e descarga, valvula hidra em geral, colocação de qualquer aparelho sanitário. Executa-se qualquer serviço pertencente ao ramo.
Responsável: Sr. JOAQUIM
TÉCNICOS ESPECIALIZADOS EM LIMPEZA DE FOGÕES A GÁS E AQUECEDORES.
OFICINA: Rua José Loureiro n.º 145
(ao lado da TV Canal 6) — CURITIBA

IMOBILIARIA CASTRO BACACHERI
AV. ERASTO GAERTNER, 881

VENDE-SE
Uma casa no UBERABA de madeira com 3 quartos, 2 salas cozinha, palol e poço coberto. Terreno 12x55. — Prêço: Cr$ 1.200.000,00 com 50% de entrada e o saldo a combinar.

VENDE-SE
Casa de madeira, no Cajuru, próximo à Oficinas da Rêde, com 3 quartos, sala cozinha, banheiro, água encanada de poço. Prêço: Cr$ 2.300.000,00, com 50% de entrada e saldo a combinar.

TERRENOS
Vende-se nos seguintes bairros: Bacacheri, Boqueirão, Bôa Vista e Bairro Alto, com belas vistas.

CASA DE MADEIRA, EM PONTA GROSSA
Vende-se uma casa de madeira, em Ponta Grossa, no Bairro da Ronda, em ótimo estado. Prêço: Cr$ ..... 1.500.000,00 ou Cr$ 1.000.000,00 com 50% de entrada e saldo a combinar.

TRATAR NA IMOBILIARIA CASTRO
AVENIDA ERASTO GAERTNER, 881

GARCIA REDONDO

816
É CANDIDATO A VEREADOR E SOLICITA O TEU APOIO.

AGÊNCIA COMENDADOR

CARROS À VENDA NESTA AGÊNCIA

PREÇOS À VISTA

1962 — Kombi Luxo 6 portas
1962 — Dauphine
1961 — Kombi Luxo 6 portas
1961 — Rural Willys, 4 portas
1960 — Kombi (tranformada para 62).
1960 — Volkswagen
1957 — DKW Perua
1953 — Chevrolet Bel-Air mcc.
1953 — Chevrolet Hidramátic
1953 — Perua Dodge
1952 — Austin A-40
1952 — Oldsmobile
1952 — Nash 4 portas
1951 — Coupê Mercury
1951 — Vanguard
1951 — Chevrolet 4 portas
1951 — Perua Dodge
1951 — De Soto 4 portas
1948 — Ford Conversível
1949 — Studebaker 2 p., 6 cil.
1947 — Coupê Hudson
1947 — Chevrolet 4 portas
1947 — Standard, — 8 —

AGÊNCIA "COMENDADOR" CONSIGNAÇÕES VENDAS E TROCAS RUA COMENDADOR ARAUJO, 95 Fone 4—3680

CINE ÓPERA
HOJE — Sessões às 14 - 16 - 19,45 e 21,45 horas
ÊLES SE VIRAM E AMARAM NUMA TERRA ONDE NÃO HAVIA NEM AMOR NEM LEI... VIOLENTO, CRUEL, E A BRUMA SÊCA DA PÓLVORA ENVOLVENDO TUDO E TODOS!
"ARMAS SELVAGENS"
(CinemaScope e Technicolor da M.G.M.)
ELENCO:
(Filme proibido para menores de 18 anos)
Richard Basehart - Don Taylor - Alex Nicol e Pacquita Rico

DOMINGO EM MATINADA NO ÓPERA ÀS 10 HORAS DA MANHÃ — 4 COMÉDIAS DO GORDO E O MAGRO — "PREFEITO IMPERFEITO" — "GATOS ESCALDADOS" — "A ARTE DE INSTALAR ANTENA" E "TIRA A BOTA". UMA SESSÃO SÓ ÀS 10 HORAS DA MANHÃ.

CINE SÃO JOÃO
HOJE — Sessões às 14 - 16 - 19,45 e 21,45 hrs.
A DELICIA DAS DELICIAS DO CINEMA! LINDAS CANÇÕES, UMA CHUVA DE BELEZA, DESLUMBRANTE COLORIDO E... ROMANCE A GRANEL!
SINTA A BELEZA DA VIDA, DA PRIMAVERA E DO AMOR ASSISTINDO AO FILME QUE DIVERTE E ENCANTA!
"7 NOIVAS PARA 7 IRMÃOS"
(Technicolor da M.G.M.)
ELENCO:
Jane Powell - Howard Keel e Russ Tamblyn
(Censura livre para crianças)

COMPRE SEU INGRESSO PARA CADEIRA NUMERADA COM ANTECEDÊNCIA.

CINE ARLEQUIM
HOJE — Sessões às 14 — 16 — 19,45 e 21,45 horas
TRAIDA POR SEU AMANTE... SENTENCIADA A MORTE POR SEUS AMIGOS!
"A GATA"
Filme da M.G.M. com: Françoise Arnoul — Bernard Wicki e Kurt Meisel
CENSURA LIVRE

SEU TALÃO VALE UM MILHÃO
Colabore na campanha contra sonegação de impostos. Ao fazer suas compras exija a nota fiscal.
TROQUE CR$ 5.000,00 POR UM TALÃO E CONCORRA AO GRANDE SORTEIO, HABILITANDO-SE AOS SEGUINTES PRÊMIOS:

1 prêmio de Cr$	1.000.000,00
1 prêmio de Cr$	200.000,00
1 prêmio de Cr$	100.000,00
1 prêmio de Cr$	50.000,00
6 prêmios de Cr$	20.000,00
10 prêmios de Cr$	10.000,00
20 prêmios de Cr$	5.000,00
40 prêmios de Cr$	2.000,00

CLUBE CURITIBANO
CARNET SEMANAL 32/63

JANTAR DANÇANTE

— Domingo, 22 de setembro de 1963, Jantar Dançante do "Curitibano Junior", com mais um "Venha à Vontade" das 20 às 24 horas. "Show" com o TRIO ZUM-ZUM". Animação de Boneto e seus Cometas. Reserva de mesas na Secretaria Geral.

"BAILE DA PRIMAVERA"

— Sábado, 28 de setembro de 1963, às 23 horas, na séde urbana. Apresentação das Debutantes de 1963. OBSERVAÇÕES: — Entrada no salão de Festas até às 22,35 horas aos portadores de talões de mesa. — Traje: Gala, comprido, para senhoras, não sendo permitido a meia gala. Orquestra: ROBLEDO, de São Paulo. Funcionará a "Mignon Boite" com mesas livres e com a animação de Boneto e seus Cometas. Ensaios das Debutantes nos dias: 17 e 19 de setembro. Convites: Sòmente serão expedidos, na forma estatutária, até 24 horas antecedentes ao Baile, exigindo-se prova de não residência nesta Capital e duas fotografias do convidado (a). Informações na Secretaria Geral, sede urbana.

BOLICHE

— Aos praticantes do esporte de Boliche, comunica-se que, para organização de novas "turmas", deverão entrar em entendimentos com o dr. Luiz Gastão Mendes Lima, pelo fone 4—7276.

JARDIM DA INFANCIA

— Em pleno funcionamento, o jardim da infância "Clube Curitibano", na sede campestre, sob a direção da professora Cecilia Maria Abreu Miró. Matrículas ainda abertas para crianças, de 4 a 6 anos, de ambos os sexos. Informações na Secretaria Geral, na séde urbana.

ROBERTO SERGIO C. ALVES — Diretor Social.

MARABÁ
HOJE — 4 Sessões
Vesperal às 13,45 e 15,45 horas
Soirée às 19,45 e 21,45 horas
«Art-Filmes» apresenta:
O Escandalo...
Uma jovem que pinta os lábios envolvida em terrível homicidio!
AUDACIOSO!
REALISTA!
"O BATOM"
Na interpretação dos astros
Pietro Germi
Della Darvi
PROIBIDO ATÉ 18 ANOS

CINE GLÓRIA
(Um Novo Cinema)
HOJE
Às 13,45 - 15,45 - 19,45 e 21,45 horas
«Universal-International» APRESENTA
Tony Curtis
Loucamente tonto com tantas mulheres e mais
"20 QUILOS DE CONFUSÃO"
Filmado em Soberbo EASTMANCOLOR
Um Programa Com Censura Livre

CIBRACO
CIA BRASIL DE ADMINISTRAÇÃO E COMÉRCIO
Loteamentos - Incorporações - Administrações - Negócios Imobiliários - Representações - Conta Própria
Rua Marechal Deodoro, 20 - Telefone 4-5753
CURITIBA — PARANÁ
Lotes em Prestações, Com ou Sem Entrada

LOTEAMENTOS		LOCALIZAÇÃO:	PRESTAÇÃO MENSAL DESDE
SANTA QUITÉRIA	—	Bairro Santa Quitéria	2.000,00
VILA ROMA	—	Barreirinha (servido p/ ônibus)	2.000,00
BALNEARIO ATLANTIDA	—	Barra do Sul — S. Catarina	1.000,00
BALNEARIO YEMANJA	—	Matinhos — Pr.	2.000,00
DONA PALMIRA	—	Bairro Itaum - Joinvile S. C.	1.000,00
D. PEDRO II	—	Cruz do Pilarzinho	2.000,00
ARAGUARI	—	Auto Estrada Curitiba-Paranaguá	1.000,00
ITAPUAN	—	Norte do Paraná	1.000,00
ANA MARIA	—	Atuba	1.500,00
SÃO. MARCOS	—	Estrada de Joinville	1.000,00

E muitos outros loteamentos, muitos dos quais servidos por condução, luz, escolas, casas comerciais etc...
(C — até 31-8)

CINE CURITIBA
AMANHÃ — ÀS 14 E 20 HORAS
ATIRAR PARA MATAR — com James Arness e Angie Dickinson
DOIS ERRADOS NO ESPAÇO — com Bob Hope — Bing Crosby e Joan Collins
O VALENTE DOS MARES — com John Mills

CINE MARAJÓ
HOJE ÀS 20 HORAS
VIDA PRIVADA — Tecnicolor com Brigitte Bardot e Marcelo Mastroiani.

CINE GUARANI
HOJE ÀS 19:30 e 21:30 HORAS
A MAIS QUERIDA DO MUNDO — Cinemascope colorido com Doris Dey

CINE FLÓRIDA
HOJE ÀS 19:30 e 21:30 HORAS
A CIDADE DOS DESILUDIDOS — Cinemascope colorido com Kirk Douglas

---

CINE PALÁCIO — HOJE
Às 13,45 — 15,45 — 19,45 e 21,45 horas
METRO-GOLDWYN-MAYER, APRESENTA EM PANAVISION: KIRK DOUGLAS, NICK ADAMS E ROBERT WALKER EM UMA HISTÓRIA FASCINANTE E ESTRANHA... COLHIDA NA ALMA DE HOMENS QUE VIVIAM A FERRO E FOGO!
"SÊDE DE VINGANÇA"
UMA FASCINANTE HISTÓRIA DE HOMENS EMBRIAGADOS DE ÓDIO, LUTANDO CONTRA A MORTE E A CONSCIÊNCIA DÊLES PRÓPRIOS NA SOLIDÃO DO MAR! UMA EXPLOSÃO DE PAIXÕES!

CINE LIDO — HOJE
Às 13,30 — 15,45 — 19,30 e 21,45 horas
EM SUA 3ª TRIUNFAL SEMANA DE GRANDE SUCESSO!
O FILME ENCANTO QUE ESTÁ ENCANTANDO TÔDA A CIDADE!

(CENSURA LIVRE)

AGORA 3 CASAS PARA MELHOR ATENDER

ONDE VOCÊ ENCONTRA TUDO PARA OS CABELOS

tinturas
shampoos
esmaltes
laqués
cutelaria
perfumaria
em geral

1 CASA COSTA — R. Cruz Machado, 54 — Tel. 4-2195
2 CASA NOTAVA — R. Candido Lopes, 323
3 CASA COSTA - filial — R. Mons. Celso, 120

A MAIS PERFEITA ORGANIZAÇÃO DE CURITIBA

«IMOBILIÁRIA 2.000»

Rua Voluntários da Pátria, 475 — 6.º andar — Conjunto 609 — Fone: 4-3073

EDIFICIO ASA

(Do Sindicato dos Corretores de Imóveis)

CRECI N.º 24

OFERTAS

RESIDÊNCIA CENTRAL — Rua Visc. do Rio Branco. Excelente. 2 pavimentos. Terreno de esquina. 4 grandes dormitórios, 2 boas salas, copa, cozinha espaçosa, banheiro completo em côres, garagem e dependências para empregada. 184 m2 de construção. Prêço: Cr$ 12.000.000.00 com uma entrada de 5.000.000,00 e o saldo em 40 prest. de 175.000.00. Tratar: "IMOBILIARIA 2.000" — Edifício ASA — 6.o andar, conjunto 609 — Fone: 4-3073.

APARTAMENTO TÉRREO — NOVO — Próximo Rua Comendador Macêdo. 2 dormitórios, sala, copa, cozinha, banheiro social, WC de empregada, área coberta, abrigo p/automóvel e área descoberta. Prêço: Cr$ 5.000.000,00 com excelentes facilidades de pagamento. Maiores detalhes: "IMOBILIARIA 2.000" — Edifício ASA — 6.º andar — Conjunto 609 — Telefone: 4-3073.

CASA — VILA HAUER — Ótima casa de madeira. Próxima à Mal. Floriano. 4 quartos, sala, copa, cozinha banheiro e dependências de empregada. Água quente e fria. Terreno grande. Prêço: Cr$ 2.000.000,00 com uma entrada de Cr$ 1.000.000.00 e o saldo a combinar. Tratar: "IMOBILIARIA 2.000" — Edifício ASA — 6.o andar — Conj. 609 — Fone: 4-3073.

CASA — VILA HAUER — Próxima ao Grupo e Cinema. 3 quartos, sala, cozinha, banheiro e área. Terreno de 12 x 55, plano e sêco. Prêço: 2.000.000,00 com uma entrada de Cr$ 1.000.000.00 e o saldo em prestações de Cr$ 50.000,00. Maiores detalhes: "IMOBILIARIA 2.000" — Edifício ASA — 6.o andar — Conj. 609 — Fone: 4-3073.

CASA — VILA FANI — De madeira, 2 quartos, sala e cozinha. Terreno 12 x 40 plano e sêco. Prêço: Cr$ 1.040.000.00 com uma entrada de Cr$ 650.000.00 e o saldo em prestações iguais de Cr$ 7.500.00 (transferência). Tratar: "IMOBILIARIA 2.000" — Edifício ASA — 6.o andar — Conj. 609 — Fone: 4-3073.

TERRENO — PILARZINHO — Rua Jataí. Bom terreno alto e com boa vista. Luz e fôrça em frente. Próximo ao centro. Prêço: Cr$ 840.000.00 com uma entrada de Cr$ 340.000.00 e o saldo em 25 prestações de Cr$ 20.000.00. Tratar: "IMOBILIARIA 2.000" — Edifício ASA — 6.o andar — Conj. 609 — Fone: 4-3073.

CAIOBA — FINA RESIDÊNCIA — Acabamento de primeiríssima. 160m2 da área. 3 bons dormitórios, living, sala de jantar, BWC, jardim interno, dependências de empregada, área de serviço e abrigo. Residência nova, não habitada. Prêço: Sòmente Cr$ 9.000.000,00 com uma entrada de Cr$ 5.000.000.00 e o saldo em prestações de Cr$ 250.000,00. Estuda-se contra-proposta. Tratar: "IMOBILIARIA 2.000" — Edifício ASA — 6.º andar — Conjunto 609 — Telefone: 4-3073.

TERRENO — VILA HAUER — Próximo a Mal. Floriano. De esquina. Ponto central do Bairro. Possui uma meia água com luz e poço. Mais 15.000 tijolos. Prêço: Apenas Cr$ 850.000,00 com uma entrada de Cr$ 500.000.00 e o saldo em prestações de Cr$ 23.000.00. Tratar: IMOBILIARIA 2.000 — Edifício ASA — 6.o andar — Conj. 609 — Fone: 4-3073.

TERRENO — BARREIRINHA — Apenas 2 quadras do ônibus. Ótimo lote de 12 x 48. Prêço: Apenas Cr$ ..... 400.000.00 com uma entrada de Cr$ 150.000.00 e o saldo em prestações mensais de Cr$ 10.000.00. Tratar: "IMOBILIARIA 2.000" — Edifício ASA — 6.o andar — Conj. 609 — Fone: 4-3073.

AREA — 1 ALQUEIRE — BOQUEIRÃO — Excelente para Indústria, Armazém Geral ou chácara. Parte alta. Próxima ao Quartel. Terreno alto e plano: com excelente vista. Prêço: Apenas 4.000.000.00, com uma entrada de Cr$ 1.500.000.00 e o saldo em prestações mensais de Cr$ 100.000.00. Tratar: "IMOBILIARIA 2.000" — Edifício ASA — 6.o andar — Conj. 609 — Fone: 4-3073.

AREA DE 20.705 m2. — SAIDA DE PONTA GROSSA — 5 kms. do centro. Frente para o asfalto. Excepcionalmente bem localizada. Ideal para Indústria ou Armazém. luz e fôrça. Prêço: Sòmente Cr$ 2.500.000.00 com uma entrada de 1.500.000,00 e o saldo em um ano. Tratar: "IMOBILIARIA 2.000" — Edifício ASA — 6.o andar — Conj. 609 — Fone: 4 3073.

AREA — 1.507 m2. — CORTE BRANCO — Distante 250 metros do asfalto. 44 x 34. Espetacular vista. Prêço: Cr$ 1.100.000.00 c/ Cr$ 350.000.00 de entrada e o saldo em prestações de Cr$ 15.000,00 mensais. Tratar: "IMOBILIARIA 2.000" — R. Voluntários da Pátria, 475 — 6.o andar — Conj. 609 — Edifício ASA — Fone: 4-3073.

CHACRINHA — CAMPO LARGO — Com excelente casa de alvenaria, com luz, água encanada, banheiro completo, todo confôrto. Terreno com área de 2.744 m2. Pomar ia fôrmado, e pequeno arroio nos fundos. Prêço: Apenas Cr$ 2.000.000.00 com 50% entrada e saldo em 10 meses. Demais informações: "IMOBILIARIA 2.000" — Edifício ASA — 6.o andar — Conj. 609 — Fone: 4-3073.

CHACRINHA — AUTO ESTRADA PARANAGUÁ — Klm. 10. Excelente área de dois alqueires, plana, sêca, próprio para formação de pequena chácara. Pequeno rio nos fundos. Medidas 128 x 360 mts. formato regular. Prêço: Cr$ 1.300.000.00. Entrada de Cr$ 700.000.00 e prestações de Cr$ 30.000.00. Tratar: "IMOBILIARIA 2.000" — Edifício ASA — 6.º andar — Conjunto 609 — Telefone: 4-3073.

DIVERSAS CHACRINHAS EM CAMPO LARGO — Com área de 2 até 13 alqueires. Maiores detalhes em nosso escritório. "IMOBILIARIA 2.000" — Edifício ASA — 6.o andar — Conj. 609 — Fone: 4-3073.

CHACRINHAS EM CURITIBA — Lançamos à venda áreas p/chacrinhas em Curitiba — 10 kms. do centro. Áreas de 2.400 m2 até 20.000 m2. Pequeníssima entrada e saldo em prestações, desde Cr$ 4.500.00 mensais. "IMOBILIARIA 2.000" — R. Voluntários da Pátria, 475 — 6.º andar — Conj. 609 — Edifício ASA — Fone: 4-3073.

PROCURAMOS: ÁREAS LOTEADAS OU POR LOTEAR

Vendemos — Administramos — Organizamos e Executamos com financiamento de todas as despesas. Levantamentos Topográficos — Plantas — Medições, etc.. Consulte-nos sem compromisso: "IMOBILIARIA 2.000" — Rua Voluntários da Pátria, 475 — 6.º andar — sala 609.

QUER VENDER?

Sua propriedade: Casa — Apartamento — Terreno, etc. (no centro ou bairros) quando confiada à nossa firma é vendida ràpidamente e pelo prêço justo. Solicite a visita de um corretor pelo fone 4-3073 ou faça-nos uma visita para conhecer os nossos serviços. "IMOBILIARIA 2.000" — Rua Voluntários da Pátria, 475 — 6.º andar — conjunto 609 — Edifício ASA — Fone: 4-3073.

100 PLANOS DIFERENTES PARA PAGAR O SEU TERRENO A PARTIR DE CR$ 1.500.00 COM OU SEM ENTRADA APÓS O TARUMÃ

CHEGOU a grande oportunidade do ano. Agora você também pode ser proprietário de um ótimo terreno. Isto você consegue pagando em suaves prestações, a partir de Cr$1.500.00 mensais e SEM ENTRADA, ou gozando de outros 100 planos diferentes. Todos os lotes tem mais de 450 m2 de área. 2 linhas de ônibus servem o loteamento. Nós lhe damos AUTORIZAÇÃO PARA CONSTRUIR IMEDIATAMENTE. Façamos uma visita AINDA HOJE e conheça de perto tôdas as suas vantagens. "IMOBILIARIA 2.000" — Rua Voluntários da Pátria, 475 — 6.º andar — conjunto 609 — Fone: 4-3073 — Edifício ASA.

REIS IMOVEIS LTDA.

Rua Des. Westphalen, n.º 15 18.o and. conj. 4, fone: 4-6901

VENDE

RESIDÊNCIA NO CAPANEMA. Em fase final de acabamento, dotada de todo o confôrto, estilo moderno, localizada no melhor ponto dêste bairro, com grande living, sala de jantar, três grandes dormitórios, dois banheiros completos e um lavabo social, garagem, abrigo e outras dependências de fina residência.

Preço: 12.000.000,00 com facilidades.

APARTAMENTO COM CALEFAÇÃO. No centro da cidade, em fino edificio, com três dormitórios sala dupla, dep. para empregada e grande área de serviço tôda fechada. Preço: Cr$ 6.500,000,00 com 50% à vista e o saldo em dezoito meses.

COMPRA

Em Caiobá

Casa ou apartamento com três dormitórios, sala grande e as demais dependências de praxe. Negócio rápido.

ALUGA

Casa de madeira no Pilarzinho, próximo de ônibus com 3 dormitórios e demais dependências. Aluguel mensal: Cr$ 20.000,00. Contrato e fiador.

LOJA NAS MERCES

Ótima para fina mercearia, depósito ou escritório. Aluguel Cr$: 20.000,00, com contrato e fiador.

VENDE

FINO APARTAMENTO:

No edificio Cabral, centro, com 3 grandes dormitórios e demais dependências.

APARTAMENTO NO EDIF. S. JUDAS TADEU: Grande, de frente, estado impecável de grande confôrto.

Preço: Cr$ 7.000.000.00 com algumas facilidades.

CONJUNTOS COMERCIAIS COM TELEFONE: Três juntos, com área aproximada de 200m2, na praça Zacarias. Entrega imediata. Preço: Cr$ 11.000.000,00, com algumas facilidades.

REIS - IMÓVEIS. Sempre tem um bom negócio para lhe oferecer. Visite-nos e verá.

INCORPORADORA NACIONAL DE IMÓVEIS

INSCRIÇAO N.º 30 CRECI

COMPRA E VENDA DE IMOVEIS E CASAS COMERCIAIS EM GERAL

Rua José Loureiro No 12 — 2.o andar — Conjunto 201 202 — FONE. 4-1324

ATENDEMOS NO HORARIO COMERCIAL

Casas Comerciais:

CASA DE FRIOS na Praça Tiradentes, com telefone e o aluguel de Cr$ 10.000,00 mensais. Prêço: Cr$ 6.000.000,00. Condições: 50% de entrada e o saldo a combinar. Casa bem montada e atreguezada contendo grande estoque e com possibilicades de ampliação para os fundos, com mais 8 x 4.

PENSÃO na Av. República Argentina, contendo 7 quartos, mas com possibilidades de aumentar esta quantidade.

MERCEARIA — BAR E SORVETERIA, na Avenida Manoel Ribas, com tôdas as instalações inclusive uma geladeira comercial e uma sorveteira, balcão e prateleiras de fórmica. Magnifico ponto, grandemente frequentado por freguezia selecionada. Ponto de pequenas refeições petisqueira, café e sorveteria. Esquina e prédio nôvo. Aluguel já atualizado: Cr$ 20.000,00 mensais Preço: Cr$ 4.000.000.00 — Condições: 50% a vista e o saldo a combinar.

UM BAR, com morada, a Rua Marechal Floriano Peixoto. Aluguel do bar e morada: 15.000,00 cruzeiros mensais Preço: Cr$ 1.200.000.00 — Condições: 50% de entrada e o saldo a combinar.

Apartamentos:

UM APARTAMENTO à Rua 15 de Novembro, esquina com José de Alencar, contendo 2 quartos, sala de jantar, sala de visita, cozinha, quarto de banho, e dependência para empregada. Preço: Cr$ ..... 4.000.000,00 — Condições: Cr$ 3.000.000.00 de entrada e o saldo a 12.000,00 por mês.

CONJUNTO NO EDIFICIO QUINCO CABRAL com 3 salas e sanitário Preço: .... Cr$ 2.500.000.00 — Condições: Cr$ 1.500.000,00 a vista e o saldo a curto prazo.

APARTAMENTO NA RUA AUGUSTO STELFELD, com 3 dormitórios, sala de jantar copa, escritório, cozinha, banheiro dispensa dependência para empregada, 3 áreas e uma de serviço, 3 corredores e 2 entradas Preço: Cr$ .... 6.000.000.00. Condições: 50% de entrada e o saldo a combinar.

UM APARTAMENTO no Edifício Rui Barbosa frente para a Praça Santos Andrade n.o 392, 24.o andar, apto. 242 2 quartos, sala de jantar, sala de estar, cozinha, quarto de banho, dependência para empregada, com banheiro Área de serviço e tanque 110m2 de área construida Três elevadores e garagens próximas. Prêço: Cr$ ..... 4.800.000,00. Condições: 50% de entrada e o saldo a combinar. Poderá ser permutado por uma casa térrea, com pagamento da diferença, se houver.

APARTAMENTO NA AV. IGUAÇU, 2.017 — Ed. do Banco Hipotecário Lar Brasileiro térreo e ao lado da Maternidade Vitor do Amaral, com 2 quartos salas conjugadas, banheiro cozinha e área de serviço pequena. Preço: Cr$ 3.400.000.00 — Cond. .... 2.000.000.00 a vista e o saldo a combinar.

Casas

DUAS CASAS de madeira, na Vila Guaíra, sendo uma com frente de material, contendo 6 peças cada uma, terreno de 13 x 27. Prêço: 2.000.000,00 — Condições: 50% a vista e o saldo a combinar.

UMA CASA DE ALVENARIA em Santa Quitéria, próxima ao Ginásio, com terreno de 11 x 33, 3 dormitórios, sala de visita, cozinha com copa conjugada, banheiro com água quente e fria, área. Uma casa de madeira nos fundos com 3 peças e diversas outras benfeitorias.

UMA CASA DE MADEIRA, na Av. Salgado Filho, com terreno de 14 x 45,3 dormitórios, dependência para empregada lavanderia, água encanada e garagem, cozinha, chuveiro com água quente e fria, sala de jantar, sala de visita e copa. Pronta entrega. Cr$ ..... 3.500.000,00 — Condições a combinar.

Terrenos:

UM TERRENO na Rua Angêlo Sampaio, com 21,80x29 próprio para edifício de apartamentos. — Prêço: Cr$ .... 6.500.000,00. Condições: 50% a vista e o saldo a combinar.

UM TERRENO AO LADO DO TEATRO GUAIRA à rua Amintas de Barros, com fundos para a Rua Conselheiro Laurindo de 22x60 Preço: Cr$ 26.000.000,00 à vista.

TERRENO com 15 x 55. Planta Cia. Territorial Boqueirão Quadra 184, lote 4 Preço: Cr$ 500.000,00. Condições: 300.000,00 a vista. Saldo, 2.200,00 por mês

TERRENO PARA USINA AÇUCAREIRA: — Terreno situado no Litoral, área de 3.000 alqueires, contendo toda madeira de lei, terreno plano, para plantação de cana, mamona, frutas de clima quente etc situado no asfalto, estrada Praia de Matinhos. Preço Cr$ 25.000,00 o alqueire, pagamento em condições.

TERRENO com 12 alqueires próximo à BONECA DO IGUAÇU, com casa de moradia plantação de eucalipto paióis e galinheiros, árvores frutíferas, etc. — Preço: Cr$ 9.000.000.00 a vista ou Cr$ 10.000.000.00 com 50% de entrada e o saldo a combinar.

COMPRA E VENDA DE IMOVEIS E CASAS COMERCIAIS EM GERAL

TERRAS com 64 alqueires 20 alqueires com capim nativo 44 com plantação e capoeira Contém minério isto é caolim, já analisado Com 2 casas boas e 1 simples 10 alqueires formado com milho Campo Largo em São Luiz do Purunã Preço: Cr$ 4.000.000.00 Condições: A combinar.

DOIS TERRENOS NA VILA SÃO PEDRO, Bacacheri, de 13x30 cada um (Bairro Alto). Preço: Cr$ 300.000.00 cada — Condições: 50% de entrada e o saldo a combinar o saldo a 25.000,00 por mês.

UM TERRENO com 13.300m2 na Boa Vista, próximo da Sede Campestre da Sociedade Rio Branco Preço: 1.200.000,00 — Condições: 50% a vista e o saldo a combinar

PERMUTA DE 200 ALQUEIRES DE TERRAS COM MATA, com canela, imbuia, cacheta etc. por propriedades em Curitiba ou veículos motorizados (Rural, Jeep, automóvel ou Jeep Willys). Estas terras estão localidadas na Gleba São João, ao lado da Usina Chaminé. Preço: Cr$ 30.000,00 ao alqueire, para efeito da permuta ou para venda em condições. Terras fertilíssimas, próprias para cultura em geral, bananeiras olival, criação de qualquer espécie, inclusive apicultura. À 64 quilometros desta cidade

TERRENO COM MATERIAL PARA LOUÇA e PORCELANA: Area de 64 alqueires com material já analisado negócio de grande oportunidade, para fabrica de louça situado há 55 kims. de Curitiba, saida para Ponta Grossa Preço Cr$ 4.500.000.00 com benfeitorias etc. pagamento em condições.

DUZENTOS ALQUEIRES DE TERRAS PARA ARROZ sendo a metade em mata virgem 60 alqueires de capim nativo, 5 alqueires preparados para arroz e 35 alqueires de terras para a cultura de cereais. Localizados a 8 km da Estrada de Ferro de Dorizon. A estrada Oficial atraves sa o terreno Preço: Cr$ .... 5.000.000.00 — Condições 50% a vista e o saldo a combinar

TERRENOS BEM NO CORAÇÃO DE CURITIBA possuimos diversos apropriados para CINEMA e para BANCO.

Lotes:

DOIS LOTES na Vila Santo Antonio, no Boqueirão, com 920 m2. Prêço Cr$ 380.000,00, metade à vista e o saldo a combinar.

LOTES NO BOQUEIRÃO de 15x50, temos, defronte o quartel do 5.o R.O., em lugar sêco e plano. Preço, por lotes Cr$ 300.000,00 — Condições 50% a vista e o saldo a combinar.

DOIS LOTES na Planta Ancte Macedo, prolongamento da Rua Getúlio Vargas — Santa Quitéria — de 15x34 cada um. Prêço: Cr$ 700.000,00 por unidade com 50% de entrada e o saldo a combinar

UM LOTE com 46 metros para Av. República Argentina e 200 ditos de fundo. Contém várias casas. Prêço a vista Cr$ 20.000.000,00.

LOTES de tamanhos diversos, em Guaritiba Pequena, a 13 quilômetros desta Capital. Prêços e condições variáveis, dependendo dos tamanhos e localização. Terreno sêco e bem situado. Zona do Hipódromo do Tarumã.

UM LOTE DE TERRENO com 14x36, há duas quadras do Jardim Los Angeles. Com água esgoto e luz no local Preço: Cr$ 1.300.000.00 a vista.

49 LOTES nas Quadra 10 e 11 no Jardim Palmital, com uma área de 17.700m2, na margem da PR-2: Preço Cr$ 2.500.000.00 a vista.

UM LOTE DE 12,50x37 na segunda quadra da Rua Carlos de Carvalho, contendo uma casa antiga, com 11 peças Preço Cr$ 11.000.000.00 — Condições: 50% de entrada e o saldo em dois pagamentos semestrais.

UM LOTE de esquina, com 18 x 17 em Pinhais próximo a Cimento Portland. Preço Cr$ 250.000.00 Entrada 50% o saldo a combinar

LOTES números 6, 7 8 e 9 da planta Nossa Senhora do Rocio — Portão. De 12 x 35 cada um Preço: Cr$ ..... 250.000,00 por lote Condições 50% de entrada, saldo a combinar.

UM LOTE de 15x45x47, na Av. N.S. da Luz, próximo a Rua Dr. Goulin, na Itupava Frente para a cidade e ponto para construção. Ponto de ônibus na frente Preço ..... Cr$ 2.500.000.00 — Condições: 50% a vista e o saldo a combinar.

Diversos:

UM SOBRADO em Campo Alegre, Santa Catarina, e mais um lote ao lado, o sobrado com divisões de madeira e pintado a óleo pelo prêço de Cr$ 1.500.000,00 a vista.

OFICINA MECANICA modernamente equipada, com escritório completo, e a oficina com máquinas para o exercício de tôda a atividade do ramo, contendo inclusive uma camioneta FARGO, ano 1955, e uma linha telefônica com três aparelhos. Só em material vale mais do que o prêço pedido, que é de Cr$ 6.000.000,00 à vista. Aluguel até agora vigorante: Cr$ 25.000,00.

UM PRÉDIO NA RUA SÃO FRANCISCO, terreno de 10x57 Construção de 10 anos. Contém 2 apartamentos 2 lojas. 20 salas em forma de galeria. Os apartamentos têm 10 peças cada um. Área construida 750m2. Com base para mais dois andares. Prêço: Cr$ 35.000.000,00. Condições: 50% de entrada e o saldo a combinar.

INSTITUTO DE BELEZA na rua Conselheiro Laurindo n.o 631 próximo a Estação Rodoviária Ótimo ponto — Aluguel Cr$ 18.300,00 — Preço: Cr$ 950.000.00 — A vista

CASA COMERCIAL

EMPÓRIO A RUA MARECHAL FLORIANO, com tôdas as instalações. Preço: ..... Cr$ 1.500.000.00 — condições a combinar. Aceita permuta por automóvel, casa, etc.

Chácaras:

UMA CHACARA com DOIS E MEIO ALQUEIRES, no quilômetro 22, da Praça Tiradentes, pela Estrada asfaltada para São Paulo Contem uma casa mista, água de poço encanada, que será uma bela residência; instalações (granja) para criação de galinha, com estufa e as necessárias divisões; mangueirão para porco: um tanque; parreiral, mais uma casinha de madeira Terreno plano e sem pedra. Frente para o asfalto e um belo bosque Prço: .... Cr$ 2.500.000,00 com condições a combinar

CHACARA COM 7 ALQUEIRES, aproximadamente, na estrada do Encanamento, finamente aparelhada contém tudo o que se possa imaginar em beleza e conforto. Preço: SEIS MILHÕES COM TODOS OS PERTENCES EM NOSSO PODER, com condições a combinar.

UMA CHACARA com 6 alqueires contendo 1 casa paiois garage, estrebaria, depósito para milho cocho forno, potreiro agua boa leiras diversas. Boa terra cultura 20 pinheiros tem Preço: Cr$ 1.600.000.00 Condições: a combinar. Local quilometro além de Araucária

Fazendas:

DOZE ALQUEIRES DE TERRAS com erval e duas sinhas de madeira, 9 metros além de Boca Proprias para criação e 10 mil metros de lenha ou menos. A 48 kim. da cidade. Preço: Cr$ 2.000.00 — Condições: 50% de entrada e o saldo a combinar

FAZENDA COM 250 alqueires a 25 kms de Curitiba com 100 alqueires de mata virgem. Restante com milho gueirão para suinos para peixe, pomar 90 cabeças de gado Grande quantidade de galinhas suinos etc. rocas animais de serviço sas para tudo o que a fazenda exige. Magnifica propriedade para quem tiver dinheiro gôsto e brasileirismo. Preço: Cr$ 25.000.000.00 — Condições: 50% a vista e o saldo a combinar.

Nos 930 kcs. é assim mesmo!
MÚSICA e muito DIVERTIMENTO
Quer provar? Ouça, então

"NOSSO ENCONTRO"
de segunda a sábado às 11 horas
Apresentação: SOUZA MIRANDA
Promoção conjunta de:

PROCEPEL
Superenxovais Blumenau
RÁDIO CULTURA DO PARANÁ

LB Imóveis
R. MAL. DEODORO, 503 - 3.º AND. CONJ. 306 - FONE: 4-2403
CURITIBA — PARANÁ

CORRETAGENS DE IMÓVEIS E LOTEAMENTOS

TERRENO 21,00 X 35,00 RUA DR. FAIVRE — Vende-se bem localizado terreno à Rua Dr. Faivre, medindo 21 m. frente por 35 m. de fundos, p/ edif. apart.º ou armazém. Preço de ocasião, pagamento facilitado. — LB IMÓVEIS Rua Mal. Deodoro n.o 503, Conj. 306, Fone 4-2403.

CASA MISTA RUA FRANCISCO TORRES — Vende-se casa mista à Rua Francisco Torres, terreno medindo 11.00 x 40,00. Ponto central, ideal p/ construção de apartamentos residenciais. Preço de ocasião. Cr$ 5.500.000,00 c/ pagamento facilitado. — LB IMÓVEIS Rua Mal. Deodoro 503. Fone 4-2403.

CASA EM GUARATUBA — 2 QUADRAS DA PRAIA — Vende-se uma na Rua Xavier da Silva, a 40 m. da Av. 29 de Abril, c/3 dormitórios, sala, área alvenaria, banheiro, cozinha, abrigo p/ carro, etc., com mobília em bom estado. Preço de ocasião: Cr$ 1.600.000,00 c/ 50% e entrada e saldo a combinar.

CASA ALVENARIA AV. GETULIO VARGAS — Vende-se ótima casa com 2 dormitórios, sala, cozinha, banheiro, c/ jardim etc. Preço de ocasião: ..... Cr$ 3.500.000,00 c/ 50% de entrada e saldo a combinar. LB IMÓVEIS Rua Mal. Deodoro 503. Fone 4-2403.

CHACARA EM ARAUCARIA — 5 ALQUEIRES Vende-se uma chácara c/5 alqueires, em Araucária, próxima à estrada principal (Rodovia do Xisto—S. Mateus), com bôas aguadas, capão de mato terras de cultura inclusive casa mista bem conservada e depósitos. Preço: Cr$ 3 milhões, com entrada parcelada e saldo a prazo médio. Aceita-se automóvel Simca ou Aero-Willys no negócio. LB—IMÓVEIS, Rua Mal. Deodoro, 503. Fone: 4-2403.

CASA RECEM-CONSTRUIDA ANGELO SAMPAIO Vende-se uma c/5 dormitórios, sala de almoço, living de 5 x 9, abrigo para automóvel, jardim e quintal, local alto c/ ótima vista p/ cidade. Preço: Cr$ 10.000.000,00 c/ entrada parcelada e saldo em 30 meses.

CASA 2 MORADIAS NA RUA MARCELINO CHAMPAGNAT — Vende-se casa em construção Rua Marcelino Champagnat, a 100 m. do asfalto da Avenida Manoel Ribas, frente p/2 ruas contendo: parte superior c/ 3 dormitórios, living, banheiro, cozinha; parte térrea possui 3 dormitórios — sala — cozinha — banheiro — inclusive entrada p/ automóveis. Preço de ocasião. Cr$ 12.000.000,00. Aceita-se terreno e automóvel como parte do pagamento.

RUA CARLOS DE CARVALHO — 58 — 2.º ANDAR —
CONJ. 20 — TEL. 4-68-64. C. P. 832
FILIADO AO SINDICATO DOS CORRETORES DE IMOVEIS
"COMPRAMOS CASAS — LOTES"
— APARTAMENTOS E CHACARAS —

Necessitamos de casas, apartamentos para alugar, damos contrato e fiador, fazemos administração de bens etc. Consultem sem compromisso o nosso fichário. Melhores informações no SARTOR LTDA. COMISSÁRIA DE IMOVEIS — Carlos de Carvalho — 58 — 2.º andar — conj. 20 — Telefone — 4—68—64.

COMPRA-SE UM ARMAZEM GRANDE NO CENTRO — Compra-se um armazém ou mercearia com grande espaço para fazer um armazém de sêcos e molhados, no centro, ou em um bairro próximo de grande movimento. MELHORES informações na SARTOR LTDA. Comissária de Imóveis — Carlos de Carvalho — 58 — 2.º andar — conj. 20.

COMPRA-SE UM LOTE COM LUZ — Compra-se um c/ luz, com uma pequena entrada e o saldo a prestações mensais, em um bairro próximo do centro.

COMPRA-SE UMA CASA PEQUENA DE MADEIRA COM LUZ — Que tenha 2 a 3 quartos, servido de luz e condução, entrada 350.000,00 e o saldo 15.000,00 mensais. Melhores informações na SARTOR LTDA. Comissária de Imóveis — Carlos de Carvalho — 58 — 2.º andar — sala 20.

TEMOS INQUILINOS PARA CASAS — APARTAMENTOS — E CONJUNTOS PARA ESCRITÓRIOS — Damos contrato e fiador, e dadas as garantias necessárias, para o proprietário, temos formulários de contrato de locação especial. Melhores informações na SARTOR LTDA. Comissária de Imóveis — Carlos de Carvalho — 58 — 2.º andar — conj 20.

LOTE 11 x 30 — COM LUZ E CONDUÇAO NA FRENTE — Vende-se um lote pronto para construir, servido de luz e condução, grupo escolar etc. sito na Boa Vista, com entrada de 150.000,00 — e o restante 10 a 15.000,00 mensais.

LOTE ENTRE VILA HAUER E O BOQUEIRAO — ANTES DO GINASIO — Vende-se um lote de 15x50 com luz e condução, grupo escolar e ginásio, diversas casas comerciais. Com 100.000,00 de entrada e o restante 20.000,00 mensais ou 150.000,00 e 15.000,00 mensais.

DEMONSTRAÇÕES DE NOSSOS IMÓVEIS — SEM COMPROMISSO NA CARLOS DE CARVALHO — 58 — — 2.º andar — conj. 20 — Fone: 4-6864

OFICINA MECANOTÉCNICA
Consêrto de Máquinas de Escrever, Somar, Calcular e Caixas Registradoras — Serviços de Reformas e Pinturas em Geral Consêrto também de Máquinas de Costura, Balanças, Serviço de Eletricidade em Geral.
SERVIÇO A DOMICILIO
EDILSON T. LUI
Técnico Responsável
Rua Faria Sobrinho, 267 (Praça Fernando Amaro) — Fone, 169
9|9 a 9|10|63
— Paranaguá — Paraná —

GRÁFICA METRÓPOLE
IMPRESSOS EM GERAL EM 48 HORAS
★ Impressão de qualquer tipo de livro
★ Encadernação em geral
★ Serviço de emergência para o mesmo dia
Rua Mal. Deodoro, 1011 — Curitiba
(até 7-12)

FOTO MATRIZ
★ Reprodução de fotografias
★ Coloração de qualquer tipo de foto
★ Atende a domicilio
Praça Monsenhor Celso, 99
(Defronte à Igreja Matriz)
Paranaguá — Paraná
(22 — 8 a 22 — 9)

FRENTE RURAL TRABALHISTA
PARA VEREADOR — DIOGENES STORI N.o 911
(Até S.O.)

Para Vereador Em Morretes

MOACYR FRANÇA
(CILO)

COMISSÁRIA COSTA

COMISSARIA COSTA OFERECE:
1 Aerowillis c/ rádio 1963
1 Simca Chambord OK 1963
1 DKW c/ rádio 1963
1 Volkswagen OK .. 1963
1 Simca Chambord, c/ rádio 1962
1 Volkswagen 1961
1 Chevrolet 4 p. Hid 8 1957
1 Chevrolet 2 p. Hid 6 1955
1 Ford 4 p. Hid 1955
1 Chevrolet 4 p. Mecânico 1953
1 Ford 4 p. Mecânico 1951
NAO COMPRE! NAO VENDA! NAO TROQUE SEM CONSULTAR-NOS
Ermelino de Leão, 139 — Fone 4-4801

ART CONFORT
Aproveite: compre pelo preço de fábrica.
COLCHÕES DE MOLAS — sofás-cama, estofados em geral — colchões de capim, de crina e uma infinidade de artigos para o conôrto do seu lar.
ART CONFORT — Praça Osório, 465 — Fone: 4-3827.
E Lembre-se! Na fábrica é sempre mais barato.

Imagem Perfeita na Televisão!
Só com antenas Antares. Completa assistência técnica.
Antares Indústria e Comércio:
Antenas — Rádios — Estruturas metálicas
Escritório: Rua Pedro Ivo 268 — Conj. 7
Fábrica: Rua Des Costa Carvalho 126 — Batel
CURITIBA — PARANÁ
(C-até 31/3)

RÁDIOS, RADIOLAS TELEVISÃO
Transforme Radiola simples em Alta Fidelidade ou Estereofonicos Aceito encomenda para montagem de Televisores por ótimos preços tudo com facilidade nos pagamentos. Conserto Televisores, Radios e Radiolas de qualquer marca. Orçamentos sem compromisso. Técnico Arthur F. G. Etzel, com 22 anos de prática, especialista em aparelhos Phillips nacionais ou estrangeiros. Para se atendido com presteza é só telefonar para 4-3328 ou a Rua Ignácio Lustosa, 1030. Preços módicos. Atende-se a domicilio.
Horário: de 2.a a 6.a feira das 8 às 18 horas — Sábados não se atende.

Casa de Moveis Ricardo
Moveis Usados
Fone: 4-5904
Compra — Vende e Troca
Rua Riachuelo N. 296

CASA ROMEU
Compra e Vende-se Roupas e Móveis Usados
Rua Riachuelo N. 315
Fone. 4-5904

QUEIRA POR GENTILEZA MARCAR HORARIO
DISCRIÇÃO ABSOLUTA
CURITIBA — PARANÁ
Atende-se a Domicílio — Fone: 4-5904

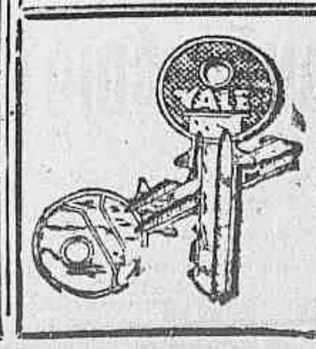

R. Alfredo Bufren, 55
CHAVEIRO SÃO PEDRO
DE
BILSKI & RAMOS
Chaves em 2 minutos
Consêrtos e Fechaduras
Abertura de Cofres
ATENDE A DOMICILIO

GARAPARIA D. PEDRO II
PARANAGUÁ
CALDO DE CANA A QUALQUER HORA — REFRIGERANTES — APERITIVOS NACIONAIS E — ESTRANGEIROS —
ABERTO DIARIAMENTE
PROPRIETARIO — MANOEL VICENTE DA SILVA
DEFRONTE A CIA. ROCHA — CAIS — PORTO

COMERCIAL IMOBILIARIA **Hopfer**
R. Candido Lopes, 50 - 1.º and. Fone: 4-0638 - C. Postal, 1935
CURITIBA PARANÁ
Compra Venda Administração
Terrenos Residenciais Sem Entrada - Bairro de Santa Felicidade
ÔNIBUS DE 15 EM 15 MINUTOS
LUZ ELÉTRICA
GRUPO ESCOLAR
GINÁSIO
CINEMA
HOSPITAL
IGREJA
Em 54 Prestações Mensais Sem Entrada.

---

imobiliária **Ferrari** Ltda.
Escritório:
Rua Ermelino de Leão, 38
1.o Andar
Brevemente iniciaremos sensacional venda de LOTES RESIDENCIAIS NA
Planta CAJURU
NO
Bairro CAJURU
TERRENOS RESIDENCIAIS PRONTOS PARA CONSTRUIR
SEM ENTRADA
VANTAGENS:
Luz Elétrica
Água Encanada
Grupo Escolar
Ginásio
3 Linhas de Ônibus
Lado Hipódromo Tarumã e BR-
5 1/2 kms. do Centro
Aproveite agora!
Prestações desde Cr$ 4.800,00 p/mês
SEM ENTRADA
Lotes no Jardim das Américas junto — Nova Auto Estrada Curitiba-Paranaguá e Centro Politécnico.

Escola de Dactilografia
"MODÊLO"
O Prof. HUMBERTO GANZ, formado por Faculdade de Filosofia, Acadêmico de Direito e Diretor do Escolo supra, comunica, que estão abertas as matrículas ao
CURSO DE DACTILOGRAFIA
No final do curso, os alunos receberão instruções de Português e de auxiliar de Escritório, tendo em vista o aperfeiçoamento à futura profissão.
Tratar nos horários da manhã, tarde e a noite no Edificio Asa — Sala 1004 — 10.º andar — Praça Osório
(C-5.a e Dom. até 7-1)

Molduras Para Todos os Fins
Fábrica e Loja: R. Des. Westphalen, 271
(C — até 28)

CURSO FUNDAMENTAL DE RELAÇÕES PÚBLICAS
Único na América Latina

Em iniciativa pioneira, será iniciado, dentro em breve, um curso de Relações Públicas por correspondência, único no gênero em tôda a América Latina.

Em 520 lições, abrangendo Psicologia Social, Psicologia Empresarial, Sociologia, Antropologia, Relações Públicas, Relações Humanas, Administração e Jornalismo, o curso oferece ainda aos alunos mensalidades suaves.

Informações: Avenida Amazonas, 135 — 5.º andar —
(G — até 30)

EMPRÊSA FUNERÁRIA SÃO FRANCISCO
EPPINGER, COOPER & CIA. LTDA.
FUNDADA EM 1939
Serviços de Funerais em Geral — Atendemos com a máxima presteza a qualquer hora do dia ou da noite — Carros próprios para viagens — Providenciamos Certidões de Óbito — Funerais para Associados do IAPI IAPC e IAPETC.
RUA SAO FRANCISCO, 185-189 - FONE, 4-5351
CURITIBA

AUTOMÓVEIS - VENDEM-SE

GRANDE QUEIMA DE CARROS USADOS (AGENCIA FORD)
Rua Comendador Araújo, 230

AUTOMÓVEIS
FORD VICTORIA CRESTLINE 1954
PERUA FORD 2.ª SERIE 1.962
F-100 COM CAPOTA DE AÇO 1960

CAMINHOES
SCANIA VABIS EQUIPADO C/ TRUQUE (Financiado) 1960
F. N M. EQUIPADO C/ TRUQUE (Financiado) 1961
F-600 DIESEL 2.ª SERIE 1962
F-600 DIESEL 1961
F-600 EQUIPADO 1 961
F-600 EQUIPADO 1.960
FORD 1.946
(CONSIGNAÇÕES)

INDICADOR PROFISSIONAL

DR. AGENOR SALGADO
ADVOCACIA CRIMINAL
Escritório: Edificio Tijucas - 6.º and. - conj. 619 - Fone 4-8461
Residência: Av. João Gualberto, 944 — Curitiba — Paraná

DR. NELSON WILLE SCHOLZ
Cirurgião Dentista
Cirurgia e Prótese imediata. Corôas de Jaqueta-Porcelana e acrilicas.
Rua Quinze de Novembro, 279 — 4.º andar — Sala 412
Horário das 13 às 19 horas
CURITIBA

DIOGO MARCONI LUCCHESI e ANTONIO CARLOS LUCCHESI
— ADVOGADOS —
Especializados em Desquites Amigável ou litigioso medidas Judiciais Urgentes, Habeas-Corpus, contestações, Despejos, Inventários Retificação de Nomes, Naturalização, Causas Trabalhistas Civeis e Comerciais. Av. João Pessoa, Ed. Tijucas 3.o andar — Conj. 319 Fone. 4-7429

DR. PAULA SOARES
CIRURGIA OCULAR
Edif. ASA — 13.º andar — 10 às 12 — 14 às 18 horas

PAULO MOSER
E JOÃO MOTTER
ADVOGADOS E CONTADORES
Horário: 8 às 11,30 e 13 às 18 horas.
CIVEL — COMERCIAL — TRABALHISTA — CRIMINAL E FISCAL
Escritórios: Rua Pedro Ivo 193, 1.o andar, fone 4-2161

DR. ROGÉRIO FAGUNDES
ADVOGADO
Ações civeis — Comerciais — Criminais — Trabalhistas. Recursos e sustentação oral perante o Tribunal de Justiça do Estado. — Defesas ao fúri. ESCRITÓRIO: Rua Cândido Lopes, 205 — 9.º andar conjunto, 94 (Edificio Brasilino Moura). Fone: 4-3959 — Curitiba.

Habeas Corpus — Mandados de Segurança — Naturalizações — Questões de Família — Seguros de Vida — Questões de Terras — Usufrutos — Testamentos — Investigação de Paternidade — Restabelecimentos de Sociedade Conjugal — Defêsas em Inquéritos Administrativos —

Dr. João de Lima Cordeiro
ADVOGADO
Endereço profissional: Edificio Wendler - 1.º andar - sala 109
Rua 15 de Novembro n. 528 — Curitiba — Paraná

Britânia e Olímpico foram os grandes vencedores de ontem!

SELETO SOBE A SERRA PARA DEFENDER A LIDERANÇA NA «BAIXADA»

A equipe do Seleto, hoje, estará na ativa na "baixada", quando lutará diante da representação do Atlético, num cotêjo em que será decidida a liderança do turno.

O acontecimento principal previsto para a tarde de hoje, pelo certame paranaense, zona Sul, indiscutivelmente é aquele que reunirá as equipes do Atlético e do Seleto, no Estádio Joaquim Américo. O onze de Hélio Alves que sustenta a liderança do returno, vai cumprir, agora, jornada dificílima, num verdadeiro teste às suas reais possibilidades. Para o pelotão de Geraldino, por outro lado, a luta significa a conquista da liderança, representando o detalhe imensa responsabilidade. Em suma, o choque atraente e tem tudo para agradar. Não se pode, de forma alguma, indicar um favorito, face as possibilidades de ambos. Têm as mesmas condições de vitória.

CORITIBA X CARAMURU

Já no Alto da Glória, como choque complementar da dominqueira metropolitana, o Coritiba receberá a visita do Caramurú, modesta equipe de Castro que joga, realmente, sem maiores chances de vitória, embora não esteja de fora completamente, a hipótese de marcar uma surprêsa. Quanto ao onze de Guimarães, após a magnífica apresentação diante do Guaraní, na rodada anterior, deixou claro o fato que reencontrou seu melhor jogo. Assim, hoje, poderá outra vez brilhar. Aliás, é o favorito na jornada que vai intervir.

Desperta maior interêsse, dos prélios programados para o Interior, aquele que vai reunir as equipes do Iratí e do Ferroviário, no Estádio Emílio Gomes, na Pérola do Sul. Ambos necessitam, face os resultados anteriores, do resultado positivo. A derrota complicará, tanto para um, como para outro, as pretensões no atual campeonato. Os demais prélios serão protagonizados por: Rio Branco e Bloco, em Paranaguá, e Guaraní e Palestra em Ponta Grossa.

CORREIO DO PARANÁ

ANO V — CURITIBA, DOMINGO, 22 DE SETEMBRO DE 1963 — NÚMERO 1.302

Dois resultados que de certa forma contrariaram a maioria dos prognósticos vingaram, ontem, na abertura da quarta rodada do certame paranaense — Zona Sul. No Estádio Orestes Thá, o Água Verde, no têrmo dos 90 minutos da batalha cedeu pela contagem de 2 a 0, para o Olímpico, ao passo que o Britânia de Juvenal Roppel, na sua campanha sempre crescente, de forma inapelável, suplantou o elenco do Operário (5x3), numa partida que a princípio, suas chances eram menores de que as do rival, para o triunfo. Renda de Cr$ 59.300,00.

— OLÍMPICO —

Com uma atuação envolvente, o Olímpico marcou sua primeira vitória no returno, derrotando na Capital o Água Verde, justamente quando lhe eram desfavoráveis, as possibilidades. Atuando com acerto, marcou um gol em cada fase, por intermédio de Mario Costa aos 19 minutos e Charuto, aos 31 minutos, respectivamente, do alvi celeste. mesmo na derrota foi um bom quadro, tendo em particular nos minutos iniciais da fase derradeira, metralhado o reduto de Leves, sem contudo conseguir êxito nas suas iniciativas. Em resumo, justo foi o feito do "Canarinho", pois, indiscutivelmente, despontou como a melhor equipe. Julio Salsamendi com um bom trabalho foi o condutor do choque, sendo auxiliado por Rui Chaves e Rubens Cabral. As duas equipes atuaram assim constituídas: Olímpico — Leves, Mario Ferreira, Borracha e Alemão; Zezito e Jaime Prado; Cloro, Benin, Charuto, Mario Costa e Cordeiro; Água Verde — Pianowski, Luiz, Mario Ferreira e Pontes; Zezito e Pacífico; Djalma, Japonês, Grilo, Duilio e Gasparin. Na preliminar pelo certame de juvenis, o Água Verde derrotou o Ferroviário, pela contagem de 2x0, ganhando o título do returno, candidatando-se, desta forma, a decidir o cetro da temporada com o Coritiba. Ernani e Ra[illegible] marcaram seus pontos, pertencendo a arbitragem a Antonio Stopinski.

— BRITANIA BRILHOU —

Obteve, sem dúvida, o Britânia um excelente resultado, ao abater o "Fantasma" por 5 a 3, num estádio que teve por palco o Estádio Durival de Britto. Atuando com desembaraço, destacando-se principalmente seus homens da meia cancha, Albino e Juquinha, mesmo que numa arena lisa, face às chuvas que caíram à tarde tôda, articulou excelentes ações para triunfar por 5 a 3. Já na fase de abertura era favorável o placar por 2 a 1. Diga-se que o Operário conseguiu fazer 3 a 3, sem contudo, posteriormente, quando desvantagem no placar, encontrar fôrças para reagir. Para os vencedores Kruger (2), Bruno, Juquinha e Albino foram os marcadores; Jairo consignou todos os pontos dos vencidos. Formaram as equipes: Britânia — Batista, Sigico, Juvenal e Antero; Natalin e Albino; Eros, Juquinha, Kruger, Bruno e Ninigh (Hermógenes). A renda somou Cr$ 61.000,00, funcionando na arbitragem com acerto, José Ferreira dos Santos, no que foi coadjuvado por Jacob Jacomel e Dorival Campos; na preliminar, o Britânia. Pelo certame de juvenis, e Juventus empataram pela contagem de 3 a 3.

— CAMPEONATO PAULISTA —

Pelo certame paulista duas partidas ontem à tarde foram realizadas, apresentando os seguintes resultados: Portuguesa Desportos 1 x Ferroviária 1 e Jabaquara 2 x Prudentina 1.

MARIO COSTA, 1 gol contra o Água Verde

No Mundo Suburbano
Por J. J.

Grande Acontecimento em São José

— Acontecimento realmente expressivo é aquele que anuncia a inauguração do novo reduto esportivo do São José E.C., tradicional agremiação de nosso futebol suburbano e que pelo dinamismo dos seus homens, em pouco tempo, vem ganhando realce no cenário esportivo local. O Estádio José Maury Zen é a indiscutível afirmação do que acabamos de salientar. Espelhou, sua construção sacrifícios e trabalho. Veio em pouco tempo, como que para atender uma exigência inadiável, de um grande clube. Na oportunidade em que se registra o evento o qual simboliza uma outra vitória do esporte da vizinha cidade de São José dos Pinhais, como do próprio esportes suburbano, quer CORREIO DO PARANÁ, congratular-se com todos aqueles que de uma ou de outra forma, cooperaram para o complemento da obra, particularizando sua saudação ao presidente Arthur Antunes (no dizer dos entendidos o futuro Prefeito daquela urbe) que com desassombro e autoridade, dirigiu e orientou a jornada cujo resultado foi o moderno ESTADIO JOSÉ MAURY ZEN.

PRIMAVERA, O CONVIDADO DE HONRA

— Para um acontecimento importante, também um convidado importante: o Primavera, hoje, estará participando dos festejos de inauguração do Estádio José Maury Zen. Enfrentará, na partida principal, o São José E.C..

PRELIMINAR DE PÊSO

— Ainda nos festejos dos "Zequinhas" teremos o espetáculo Trieste x Esperança, famosas equipes de nosso futebol suburbano e que atuarão na preliminar.

SALATA IRRADIANTE

— A reportagem do CORREIO, ontem, ouviu o abnegado dirigente Sigismundo Salata (a propósito, candidato a vereador, acreditando-se que será o mais votado de São José dos Pinhais) o qual realçou seu contentamento pela inauguração do nôvo reduto esportivo o que, no seu entender, é produto do trabalho e da perseverança de todos os admiradores da agremiação.

PLACAR SUBURBANO

— Eis a escala geral de jogos, para hoje, pelos diversos certames da Segunda Categoria:

1.ª Divisão — Operário Mercês x Belmonte, Barigui x Bangu, Vasco x Iguaçu, Bacacheri x REAL, Operário do Ahú x União Ahú e Ipiranga x Rio Branco;

2.ª Divisão — Novo Mundo x Madureira, Guaira x Ipê, 5 de Maio x Bigorrilho, Bola de Ouro x Pilarzinho, Flamengo x Ferroviária e Peñarol x Botafogo;

3.ª Divisão — Capão Razo x Brahma, São Jorge x Vila Ináh, Tamôio x BECA, União Cajuru x Vila Pinto, Guairacá x Paissandu, Arsenal x Tupinambá, Olímpico x Santa Rita, Ouro Verde x Vila Hauer, XV de Novembro x Bôa Vista e Tingui x Abranches.

IZABELINO VAI SER ÁRBITRO DE FUTEBOL

Izabelino, ontem, confirmou ao cronista, suas disposições em abandonar o futebol, definitivamente, como praticante, para iniciar, no esporte uma nova carreira: a de árbitro. Como se observa muito ao contrário do que fazem os atletas de um modo geral, que quando deixam de correr atrás da bola, enveredam para a profissão de técnico. Porém, torna-se necessário acentuar que apitar encontros futebolísticos, apesar de difícil, importa em apreciável compensação financeira. O "association" paranaense, na verdade, não remunera os mediadores quanto o real merecimento. Mas em outros centros, como São Paulo, Minas Gerais, Estado da Guanabara, e Rio Grande do Sul os homens do "apito" ganham pequenas fortunas. Isso na marcha dos dias, também sucederá no Paraná, e justamente por entenderem assim, é que alguns jovens já estão se habilitando para a difícil função. Entre outros, o que já nos referimos, Izabelino. Dentro em breve, poderá êle desfilar em nossas canchas como apitador. Confirmou à reportagem do CORREIO seu propósito de tornar-se juiz de futebol. Já iniciou os estudos para tanto. Aliás, ainda há pouco, Izabelino, ex-centro avante do Ferroviário, teve oportunidade de mostrar suas qualidades, dirigindo com êxito vários jogos. Licenciou-se para assumir funções de adjunto técnico no colorado, porém, deixando patente suas aptidões no apito. Finalmente sabe-se que outros craques do passado desejam tomar o mesmo caminho, destacando-se o nome de Belfare, que já está praticando em Antonina, onde reside atualmente.

IZABELINO

GUSTAVO TURRA FICOU DE PÉ!

Reuniu-se, na 5.a feira, como estava previsto, a Associação de Árbitros, da F.P.F.. O conclave, acabou por apresentar decisões favoráveis à classe, nada acontecendo do propalado. Continuará Gustavo Turra na presidência: assim, permaneceu do pé, quando se falou que iria cair. Resolveram, em boa hora os apitadores optar pelo caminho da união. O fato, veio de contornar aquela situação que se afigurava como grave, em consequência da cisão da entidade em dois grupos: um a favor e outro, contra Gustavo Turra. A intervenção de Kalil Karam Filho no que foi assessorado por Rui Chaves, veio restabelecer a ordem na classe, cujo espírito de unidade, poderá representar a vitória em todas as reivindicações, justas, a serem feitas. Tem Gustavo Turra, como seu "homem forte", agora, o caminho aberto para dirigir a associação e levá-la à posição que realmente merece, em nosso cenário esportivo.

ZITO

ZITO TEM CERTEZA QUE HOJE SERÁ O DIA DA REABILITAÇÃO

Irati (Do Correspondente) — Frente ao Ferroviário, hoje, o Irati vai tentar sua ampla reabilitação no returno. Vem a equipe de Damião de Souza de resultados negativos, cedendo ainda há pouco, na Capital, para o Primavera. Tem quatro pontos no passivo, em três jogos, apenas. O prélio de hoje, assim, tem um significado importantíssimo. Será a derradeira chance para reencontrar a condição de pretendente ao título da presente fase do campeonato. Nôvo revés significará o fim. Restará, então, apenas o tempo para um preparo adequado a fim de decidir o campeonato com o vencedor do turno, direito que já garantiu, face o êxito que obteve no primeiro capítulo do certame.

— VITÓRIA —

Mas, os propósitos dos comandados de Damião de Souza são outros: pretendem ganhar o campeonato sem decisão. Repetir o feito anterior. A equipe tem credenciais para tanto e os recentes resultados negativos, em absoluto, serviram para desaconselhar ou desencorajar a batalha da reabilitação. CORREIO, ontem, ouviu figuras de relevo do plantel. Entre outros, o comandante Zito. Disse o valor que ante o colorado será renovada a luta pelo segundo turno. O Irati, assim entende, é uma das melhores equipes do campeonato, assim, por conseguinte, não é excesso de otimismo antecipar sua consagração no returno e a consequente conquista do troféu máximo da temporada. O Ferroviário esclareceu o entrevistado, mesmo que seja um elenco poderoso, vai deixar dois pontos em "Emilio Gomes".

ÁRBITROS PARA HOJE

CORITIBA X CARAMURU. — Juiz: Rubens Cabral. — Auxiliares: José Ribas de Oliveira e João de Oliveira. Preliminar: Coritiba x Atlético (juvenis). Juiz: José Ribas de Oliveira. Local: Estádio Belfort Duarte.

ATLÉTICO X SELETO — Juiz: Kalil Karam Filho. — Auxiliares: Júlio Salsamendi e José Ferreira dos Santos. Preliminar: Bloco x Primavera (juvenis). Juiz: Dario Silva. Local: Estádio Joaquim Américo.

(CONCLUI NA 2.a PAGINA).

PLACAR DO «CORREIO»

Campeonato Carioca: Fluminense x Flamengo, no Maracanã; Olaria x America, na rua Bariri; Madureira x Bonsucesso, em Conselheiro Galvão; São Cristovão x Botafogo, em Figueira de Melo; Portuguesa x Campo Grande, em General Severiano.

Campeonato Pernambucano: Esporte x Limoeirense em Recife.

Campeonato Paraense: Clu-

(Conclui na 2.a página)

"CORREIO" INDICA AS FARMÁCIAS DE PLANTAO

FARMACIA CRUZEIRO
Av. João Pessôa — Fone: 4-2505 — até as 24 horas

FARMASTEL
Trav. Oliveira Belo, 75 — Fone: 4-2013

DROGA LIDER
CANDIDO LOPES, 234 — Fone: 4-1765.

HOJE, DA BAIXADA; TERÇA, DA VILA E QUARTA, DO MARACANÃ: RÁDIO MARUMBY!

A RÁDIO MARUMBY, em colaboração com o CORREIO DO PARANÁ está anunciando grandes e sensacionais jornadas esportivas BRAHMA, a reportagem futebolística mais empolgante. Hoje, diretamente da «baixada» ATLÉTICO X SELETO e mais os jogos complementares da rodada número 4 do certame da zona Sul. Terça-feira à noite, da «Vila», Primavera x XV de Piracicaba, interestadual, cuja renda será destinada à campanha pró flagelados. Finalmente, quarta-feira à noite, no maior estádio do mundo, o «Maracanã», Flamengo x Atlético, também acontecimento esportivo que vai arrecadar meios financeiros para as vítimas dos incêndios, de nosso Estado, pertencendo o seu relato a Rinoldo Cunha, com comentários de Raul Mazza. Com a «Marumby», é assim mesmo: COM O FUTEBOL, ONDE O FUTEBOL ESTIVER!