

Amazonas registra queda na arrecadação federal

Queda da participação do Estado é típica do período e não indica tendência

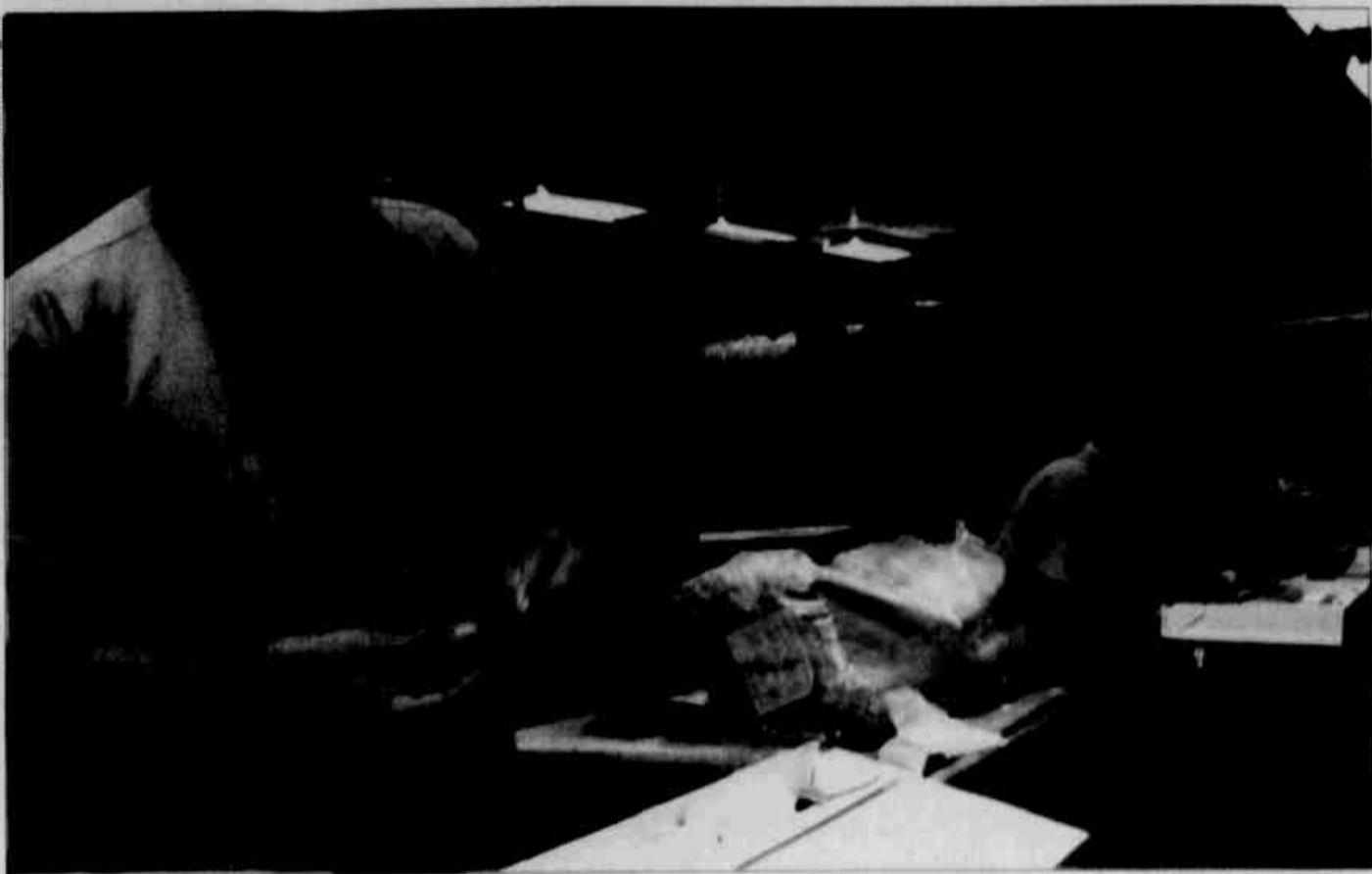

A redução no faturamento do setor termoplástico foi um dos responsáveis pela baixa na arrecadação federal em janeiro

A Delegacia da Receita Federal em Manaus divulgou ontem que a arrecadação dos tributos federais no Amazonas totalizou R\$ 335,17 milhões em fevereiro, apresentando queda nominal de 0,30% no comparativo com a arrecadação do mesmo período do ano passado igual a R\$ 336,17 milhões. A participação do Estado na Segunda Região Fiscal também foi menor e caiu quatro pontos percentuais, de 63,20% (fevereiro 2006) para 59,20%. Os tributos que apresentaram as maiores baixas nominais foram o IRPJ (Imposto de Renda Pessoa Jurídica) e a CSLL (Contribuição Social sobre o Lucro Líquido), dois dos tributos de maior arrecadação. O IRPJ e a CSLL indicaram reduções nominais de 38,37% e 8,24%, respectivamente. Confira mais informações na matéria.

Página 5

Frutal Amazônia promete bons negócios

A Frutal Amazônia 2007 - Semana da Fruticultura, Floricultura e Agroindústria, evento que será realizado em Belém (PA) de 20 a 23 de junho de 2007 pretende mostrar o esforço empreendedor da região em divulgar suas potencialidades, a riqueza da Amazônia.

Página 12

SMS lança novo nobreak para nicho corporativo

A SMS Tecnologia Eletrônica - fabricante nacional de equipamentos para proteção de energia - anuncia a expansão de sua linha de nobreaks corporativos Sinus Triphases. Com 30kVA de potência, o novo equipamento chega ao mercado apenas seis meses após o lançamento da linha Sinus Triphases.

Página 15

Mantega mantém meta de 4,5% de inflação

A meta de inflação para 2009, que só será definida pelo governo em junho, continuará em 4,5% ao ano no que depender do ministro Guido Mantega (Fazenda). Ele quer ainda manter a meta já anunciada para 2008, também de 4,5%. Para o ministro, se optar por uma inflação menor, o governo pode reduzir crescimento da economia. Mantega disse que a filosofia atual do governo é uma inflação "controlada".

Página 17

PMDB assume cinco ministérios no governo

O presidente Luiz Inácio Lula da Silva cedeu aos apelos da bancada do PMDB na Câmara e deve entregar um quinto ministério para o partido. O presidente nacional do PMDB, deputado Michel Temer (SP), disse que o partido terá o direito de indicar um nome para o Ministério da Agricultura. Temer afirmou ainda que o partido está satisfeito porque foi atendido em suas reivindicações ao governo.

Página 19

Terceira idade investe mais em academias e áreas de lazer

Dados da SBBG (Sociedade Brasileira de Geriatria e Gerontologia) revelam que os idosos amazonenses das classes A e B gastam por mês entre R\$ 150 e R\$ 300 em academias e ações de fisioterapias lúdicas. A pesquisa foi realizada entre setembro de 2006 e janeiro deste ano em oito das principais capitais do Brasil. Senhoras das camadas sociais mais altas são as que mais consomem, gastando em média R\$ 300 nesses serviços.

Página 7

Empresa facilita acesso a cirurgia plástica no AM

A partir do próximo mês, o Centro Nacional de Cirurgia Plástica estará intermediando serviços de cirurgia plástica na capital amazonense. Com investimento inicial de R\$ 50 mil, a franquia busca a difusão de serviços médicos considerados inacessíveis à maioria das pessoas, além de se mostrar como uma novidade no mercado, pode alcançar rendimento bruto mensal de até R\$ 250 mil.

Página 13

Lojistas estão atentos à lei de afixação de preços



Vitrines exigem cuidados

No Dia Nacional do Consumidor, os clientes de produtos e serviços podem começar a festejar a prática de exigências do decreto federal nº 5.903/06, que determina a forma como devem ser afixadas informações sobre preços dos produtos oferecidos nas vitrines das lojas e também a obrigatoriedade da precificação através de código de barras. Os lojistas de Manaus já iniciaram uma verdadeira "corrida" para se adaptarem à referida legislação.

Página 11

Setor infanto-juvenil espera aquecer com nova coleção



Lojistas esperam crescimento de até 60% com novos modelos apresentados em desfile

Página 9



Índices Econômicos

Valores de compra (R\$)	
Moeda	Cotação
Dólar (EUA)	2,1036
Franco (Suíça)	0,00384
Iene (Japão)	0,01797
Libra (Inglaterra)	4,06962
Peso (Argentina)	0,67858
Euro (U. Européia)	2,78054

Indicadores	
IPCA/IBGE (Fev/07)	0,44%
IPC-Fipe (Fev/07)	0,33%
SELIC (Mar/07)	12,75%
INPC/IBGE (Fev/07)	0,42%

Commodities			
Em US\$	Compra	Venda	%
Petróleo	61,38	61,4	0,38
Ouro	644	645	0,22
Prata	12,83	12,88	0,94
Platina	1199	1204	0,42
Paládio	348	351	0,86

EDITORIAL

A Receita Federal constatou redução de 3,24% na arrecadação de tributos em Manaus, área da Segunda Região Fiscal, em fevereiro, atingindo R\$ 299,69 milhões, em relação ao ano passado, quando os recolhimentos tiveram alta de 6,44%. Por outro lado, a arrecadação nacional superou em 11,91% o desempenho em fevereiro.

Página 2

www.jcam.com.br



Textos e Economia

Libório fala sobre a corrente migratória de mão-de-obra para Manaus por conta dos resultados positivos da indústria local.

Página 7

A voz do Lojista

Anova legislação para afixação de preços é tema da coluna desta edição. Esse é o indicio de uma trégua para problemas do consumidor.

Página 23

FRENTE & PERFIL

COCA-COLA LANÇA NOVA PROMOÇÃO

A Coca-Cola lança hoje, em todo o país, a campanha publicitária na promoção "Tag Hits". O plano de mídia é composto por um filme de TV (de 30", com versão de vinheta de 5") - exibido nas principais emissoras de TV aberta, incluindo MTV-, merchandising em programas jovens como Malhação e Caldeirão do Huck, spot de rádio, internet e material de ponto-de-venda. Os consumidores também vão poder obter informações sobre a promoção no SAC (0800 21 2121) e no SAP (4002 21 21). Ao todo, são dez opções de tags, com ilustrações que seguem o conceito gráfico das peças publicitárias da campanha "Viva o Lado Coca-Cola da Música".



Marcelo Koshlitz

LIBERDADE

O jornal econômico norte-americano "The Wall Street Journal" propôs, em sua edição de ontem, um movimento pela libertação do etanol. Defende que o etanol produzido no Brasil não encontre limitações para entrar nos EUA.

A proposta do jornal é evitar que os EUA cometam os mesmos erros do passado, criando obstáculos e prejudicando o povo norte-americano.

QUALIDADE

A Rigesa anuncia que sua fábrica em Manaus, após auditoria, foi recomendada para a certificação do SGI (Sistema de Gestão Integrado).

Comisso, ela será a primeira indústria de embalagens de Manaus a receber a triplice certificação: ISO 9001:2000; ISO 14001:2004 e a OHSAS 18001:1999.

NEGÓCIOS

A empresa Agroris (Produtos Alimentícios Naturais Ltda), produtora de guaraná em pó, pastilha, xarope, extrato de guaraná e plantas medicinais beneficiadas, participa até sexta-feira, no Centro de Convenções Makuhari Messe, em Chiba, região metropolitana de Tóquio, do maior evento de alimentos e bebidas da Ásia, a Foodex 2007.

A participação da microempresa no evento tem apoio da Fieam (Federação das Indústrias do Estado Amazonas).

SHOW

O cantor Amílcar Azevedo se apresenta amanhã, no Café Adriápolis, às 22h em show intimista, com repertório de música popular brasileira.

O Café Adriápolis pertence à rede Manaus Hotéis, do grupo Unipar, e está localizado na rua Salvador, 195, Adriápolis.

SEM LEI

Manaus está se tornando "terra sem lei". O número de assaltos na cidade ultrapassou a paciência do manauense. No domingo passado, por exemplo, um assaltante invadiu a Casa do Estudante Universitário para roubar as panelas. No sufoco, se armou com uma faca e correu atrás de dois estudantes.

Surpreendido, o assaltante só levou a faca. Há cinco meses a casa não tem um vigilante.

CARTILHA

Para saber a diferença entre GLP (gás liquefeito de petróleo) e gás natural, o consumidor pode acessar a página da internet do Sindigás, www.sindigas.org.br, e clicar no link http://www.sindigas.com.br/sala_imprensa/cartilha_glp.asp.

O Sindicato das Empresas Distribuidoras de GLP lançou no final do ano passado a versão impressa.

ATMIDADES

Desde ontem, o Procon/Am está desenvolvendo atividades pelo Dia do Consumidor. Hoje, a instituição tira dúvidas dos consumidores da zona norte de Manaus.

O atendimento acontece no canteiro central, localizado em frente ao supermercado DB da Cidade Nova, na avenida Noel Nutels, das 8h às 14h.

INDICAÇÃO

O deputado federal Átila Lins (PMDB-AM) foi confirmado ontem relator da Medida Provisória 352-07 que trata da TV Digital e semicondutores. O governador Eduardo Braga manteve conversa com várias lideranças do Congresso falando sobre a importância do nome do deputado como relator.

Eduardo Braga comemorou a indicação de seu correligionário ao cargo.

LINHAS CRUZADAS

PROGRAMA

O programa YellowPagesBrazil, que tem por missão incentivar e promover pequenos e médios empresários ao comércio internacional, acaba de firmar uma parceria com a Europages, principal site europeu de negócios B2B.

PROGRAMA 2

Com o acordo, o portal YPB disponibiliza aos seus associados, parceiros e usuários o contato de mais de 700 mil empresas europeias, proporcionando um rico ambiente de networking para empresas nacionais e internacionais.

PRÊMIO

Até o dia 30 de março estão abertas as inscrições para o Prêmio Mercosul de Ciência e Tecnologia. O regulamento pode ser obtido nos sites www.rect.org e www.premiomercosul.com.br.

PALESTRA

O Programa Conviver, da Fundação Doutor Thomas, realiza a palestra "Fraturas: Como Prevenir?", com o ortopedista Vanderson Araújo, amanhã, às 14h, no auditório do Parque Municipal do Idoso.

PROMOÇÃO

A OceanAir - companhia aérea que mais cresceu em 2006 - está com tarifas promocionais para Curitiba, Florianópolis e Porto Alegre, além de cidades em diversas regiões do país. Basta acessar www.oceanair.com.br.

Vamos enfrentar a burocracia, inclusive chamando o governo para fazer o que tem que ser feito.

José Serra - governador do Estado de São Paulo, sobre o Programa de Desburocratização de São Paulo

Constituição petrificada

LUIZ AUGUSTO MÓDULO DE PAULA

A Constituição vigente no país desde 1988 foi considerada o ápice de nosso ordenamento jurídico. O documento possui um artigo, de número 60, que permite que a mesma possa ser alterada por meio de emendas. Ao longo dos últimos 28 anos, essas alterações chegaram a 59, incluídas nessa conta as emendas de revisão.

Na doutrina, a possibilidade de alteração constitucional é chamada poder constituinte derivado. Porém, esse tal poder é limitado. De acordo com o parágrafo 4º do art. 60, "não será objeto de deliberação a proposta de emenda tendente a abolir: I - a forma federativa de Estado; II - o voto direto, secreto, universal e periódico; III - a separação dos Poderes; IV -

os direitos e garantias individuais". Para quem não conhece profundamente a legislação, isso é o que chamamos de cláusula pétrea.

Ocorre que tais cláusulas, como o próprio nome diz, terminaram por "petrificar" a nossa Constituição, elevando-a a uma categoria quase mística, da mesma forma que a lei das doze tábuas ou os dez mandamentos, que se tornaram imutáveis ao se transformarem parte da história da civilização. Em um dado ordenamento, fica claro que a Constituição brasileira vigente deve ser mais dinâmica do que é atualmente.

A jurisprudência do STF (Supremo Tribunal Federal) tem pacificado o entendimento de que essas cláusulas são mesmo inalteráveis.

Por esse raciocínio, um projeto de emenda que se proponha a alterar uma norma constitucional dita pétrea não pode ser sequer votado pelo Congresso Nacional.

Dessa forma, o que será considerado, por exemplo, como "direitos e garantias individuais", ficará ao sabor do intérprete e do juiz. Nesse contexto, podem ser incluídos os direitos do art. 5º, ou as normas trabalhistas do art. 7º da Constituição. Mas, para que estes direitos se alterem, deve haver manifestação do poder constituinte originário, por meio de uma nova Assembleia Constituinte.

Roberto Campos, um intelectual que não era jurista, assim tendo a devida distância dos livros jurídicos,

foi quem melhor percebeu a inserção dessa bizarra imutabilidade de normas. Dizia ele: "A própria noção de cláusula pétrea é uma pretensiosa construção dogmático-formal. Implica transformar os constituintes de 1988 em constituintes pentecostais. Sobre eles teria descido o espírito santo, sob a forma de línguas de fogo, habilitando-os a pinçar certas garantias e direitos como de eterna validade, irreversíveis por qualquer quórum e imutáveis em qualquer clima político".

Não creio, por exemplo, que o sigilo da correspondência, cláusula pétrea prevista em nossa Constituição, precisa ser mantido indiscriminadamente até, pelo menos, o ano de 2.100. Nos dias de hoje, esse tipo

de proibição impede que as cartas enviadas pelos líderes de quadrilhas sejam lidas pelos carcereiros dentro das penitenciárias.

Ou que os celetistas terão eternamente direito ao FGTS (Fundo de Garantia por Tempo de Serviço), aviso prévio e hora-extra remunerada em exagero, independentemente das taxas de desemprego e da situação do mercado de trabalho. O que dizer, então, da norma que impede a prescrição do crime de racismo, fazendo da injúria a um cidadão negro um crime mais grave que matá-lo atirando?

Os EUA têm uma Constituição que está em vigor há mais de 200 anos. Além da ausência de palavras inúteis, o texto norte-americano não

possui partes imutáveis, o que permite uma adaptação da legislação com o decorrer do tempo, garantindo a manutenção natural do que é essencial à sociedade.

O STF se vê diante de um dilema. Ou revê seu entendimento e autoriza emendas, inclusive sobre cláusulas pétreas, ampliando o poder constituinte derivado, ou será inevitável a realização de uma nova Constituinte. Mais do que nunca, está se comprovando que os cacarecos da Constituição atual começam a se tornar insustentáveis com a passagem dos anos. Assim, corremos risco de termos apenas mais um livro inútil e empoeirado na estante, uma Carta Magna que morreu de velha.

Luiz Augusto Módolo de Paula é procurador do município de São Paulo-SP.

Jornal do Commercio

Leitor: R\$ 1,00

Presidente
Guilherme Aluizio de Oliveira Silva
Vice-Presidente
Sócrates Bomfim Neto
Diretor Comercial
Adalberto Antônio dos Santos
Diretor de Mercado
Ubaldo Meirelles
Diretor de Redação
Eustáquio Libório
Diretora-Administrativa
Tatiana Braga
Diretor-Industrial
Sidinei de Carvalho
Diretor de Informática
Márcio Almeida
Diretora de Circulação
Andréia Sá



Empresa Jornal do Comercio Ltda.

Av. Tefé, 3.025, Japlim,
CEP 69078-000,
Manaus/AM - Brasil
e-mail:
redacao@jcam.com.br

Telefone:
(92) 2101-5500

Fax:
(92) 2101-5523

CNPJ - 04.561.791/0001-80

www.jcam.com.br



Os artigos assinados são de responsabilidade dos autores e não refletem necessariamente a opinião do Jornal do Commercio. O JBC também não se responsabiliza pelo resultado do uso de suas informações em operações financeiras.

INTERATIVIDADE

Sua contribuição é fundamental para que o Jornal do Commercio fique cada vez mais com a cara de seus leitores que esperam por mais informações precisas de economia, política e negócios.

Este espaço é dedicado aos leitores que desejam fazer críticas, dar suas sugestões e enviar propostas de reportagens que gostariam de ler no Jornal do Commercio.

As cartas e e-mails recebidos serão publicadas neste espaço, e as suas sugestões de pautas serão avaliadas para produção e publicação de matérias.

Entre em contato pelo endereço perfil@jcam.com.br. Este espaço é dedicado aos leitores que desejam fazer críticas, dar sugestões e enviar propostas de reportagens que gostariam de ler no JBC.

SAÚDE

Doença crônica exige atenção

O deputado Luiz Castro quer aumentar o número de transplantes de rins no Estado e está em entendimento com a Susam

Os portadores de hepatite e doença renal crônica podem, num curto espaço de tempo, ver algumas de suas principais reivindicações atendidas. Pelo menos foi o que garantiu o deputado Luiz Castro (PPS), que está agendando reunião com o secretário adjunto da Susam (Superintendência de Saúde do Amazonas), Arnaldo Andrade, no sentido de avançarem às providências para dobrar o número de transplantes no Estado do Amazonas.

Luiz Castro diz que em curto prazo, o Estado pode avançar no atendimento aos pacientes renais crônicos, com estrutura física e equipe de cirurgia, dando agilidade ao atendimento. Mas para chegar ao nível de outros Estados, seria necessário contar com a estrutura do HUGV (Hospital Universitário Getúlio Vargas) ampliando o atendimento para o transplante de fígado e pâncreas.

Dentro de 15 dias, os deputados das comissões de Saúde e de Direitos Humanos da ALE (Assembleia Legislativa do Estado) devem se reunir com o secretário adjunto da Susam e associações de pacientes transplantados. Entre os pontos de discussão, a questão de dispêndios dos transplantes e a falta de medicamentos.

SITUAÇÃO "HORRÍVEL"

Do ponto de vista humanitário e econômico, o deputado Luiz Castro considera "horrível" a situação por que passam os pacientes renais crônicos. Para ele, está na hora de os governos federal, estadual e mu-

nicipal, darem aos pacientes crônicos, o mesmo atendimento que os pacientes, no caso da Aids, conseguiram. "Se a sociedade pode ser sensibilizada e os governos federal, estadual e municipal foram eficazes em relação a Aids, então precisamos caminhar nesse sentido pelo paciente renal crônico", disse o deputado, destacando que hoje a vida dos pacientes com HIV é prolongada com o coquetel que é disponibilizado na rede pública. "Temos pacientes de hepatite B sem cura e de C também. Tem paciente renal que precisa se deslocar três vezes por semana para fazer hemodiálise. Portanto, não tem como trabalhar e perde qualidade de vida.

O portador de hepatite crônica tem sangramento. Então, queremos que eles tenham as benesses outorgadas aos deficientes físicos ou portadores de necessidades especiais", reivindica o parlamentar, reconhecendo que nesse sentido há um grande caminho a ser percorrido.

GRANDE PASSO

Luiz Castro destacou que a audiência pública da última sexta-feira reunindo todo o segmento médico, pacientes e autoridades da área de Saúde do Estado na Assembleia Legislativa do Estado foi o primeiro passo em termos de avanço nas discussões para a criação do Centro de Transplantes do Estado do Amazonas. "Naquela sexta-feira, a Assembleia trabalhou a política com P [a letra pé] maiúsculo", finalizou.



Assistência a pacientes vítimas de doenças crônicas, especialmente as renais, foi reivindicada na Assembleia Legislativa

LEGISLAÇÃO

Direito do consumidor obtém vitória na ALE

O consumidor tem o que festejar nesse dia 15 de março, quando se comemora o Dia do Consumidor. Ontem, 14, foi aprovada em segundo turno e promulgada, na Assembleia Legislativa a PEC (Proposta de Emenda Constitucional) modificando o artigo 9º da Constituição do Estado, de autoria do deputado Marcos Rotta (PMDB). A proposta foi aprovada por 19 votos a zero. As deputadas Conceição Ampaio (PP) e Therezinha Ruiz (PFL) votaram favoráveis ao projeto, através de declaração de voto. A lei agora segue para a sanção do governador Eduardo Braga.

A primeira votação da PEC acon-

DIREITOS

Na opinião do deputado Marcos Rotta, a aprovação final da PEC, ontem, foi uma coincidência extremamente saudável, porque hoje se comemora o Dia Mundial dos Direitos do Consumidor.

teceu na terça-feira, 13, obtendo o mesmo número de votos. A emenda

aprova garante ao consumidor uma legislação mais conscientizadora e coercitiva no combate à exploração e abusos por parte dos estabelecimentos comerciais.

COINCIDÊNCIA SAUDÁVEL

Na opinião de Rotta, a aprovação final da PEC foi uma coincidência extremamente saudável, porque hoje se comemora o Dia Mundial dos Direitos do Consumidor. As expectativas do deputado são as melhores possíveis de que o governador vai aprovar a proposta por conta de sua sensibilidade diante dos problemas enfrentados pelo

consumidor nas relações de consumo. "Sancionada pelo governador do Estado, as prerrogativas tanto do Executivo quanto do Legislativo passem a vigorar", informou o deputado, lembrando que esse será mais um instrumento que a população passa a ter a seu favor.

Rotta disse ter tido a preocupação, de uma forma institucional, fazer com que o Estado participasse da elaboração do texto do novo artigo 9º da Constituição do Estado. O deputado reuniu com o secretário-chefe da Casa Civil, José Pacifico, visando trocar informações sobre o novo texto. "Espero que diante desse cuidado, o governador

possa acatar a sugestão da Assembleia Legislativa", ressaltou.

A PEC de Rotta pretende adequar a CDC (Comissão de Defesa do Consumidor) da Assembleia Legislativa aos preceitos da Constituição Estadual de dezembro de 1989, tornando-a um instrumento moderno perante o Código de Proteção e Defesa do Consumidor, objeto da lei federal nº 8.078, de 11 de setembro de 1990, promulgada dois anos após de o Congresso Nacional aprovar a nova Constituição do país. "A aprovação dá poderes à Comissão de Defesa do Consumidor do Legislativo para atuar estabelecimentos que estejam tentando lesar o consu-

midor", disse Rotta, ressaltando não ser essa a intenção da comissão, que prefere o diálogo e a conscientização.

Em discurso proferido da tribuna da Assembleia, Marcos Rotta destacou que a sua intenção é corrigir a defasagem entre a CDC e a Constituição do Estado, "modernizando as nossas competências". Para ele, a aprovação da PEC vai conferir mais força às ações da Comissão de Defesa do Consumidor da ALE, que em 2006, sob o seu comando, participou de blitz e atendeu a 15 mil reclamações de consumidores insatisfeitos com abusos de supermercados e outros estabelecimentos comerciais.

TURISMO

Linha de ônibus VIP ganha apoio de Francisco Souza

Uma proposta de linha de ônibus coletivo VIP na cidade de Manaus, da Associação Brasileira de Viagens do Amazonas, foi lançada ontem, dia 14, pelo deputado Francisco Souza (PSC), na qualidade de presidente da Comissão de Indústria, Comércio e Turismo

da Assembleia Legislativa do Estado.

Souza disse que este empreendimento beneficiará a aproximadamente 1.100 pessoas que fazem, diariamente, o itinerário entre o Aeroporto Eduardo Gomes e o centro da cidade. O deputado dei-

xou claro que este é o começo do seu trabalho à frente da comissão.

Souza afirmou, ainda, que esse trabalho transcende a área pública e necessita estar sintonizado com a iniciativa privada, objetivando contribuir com suporte de sustentação capaz de impulsionar

o turismo em nossa região para gerar mais emprego e renda, principalmente aos jovens que necessitam ser inseridos no mercado de trabalho.

Francisco Souza esclareceu que a atividade turística, nos últimos anos, tem sido de extrema

importância no que diz respeito ao desenvolvimento e crescimento da economia mundial.

O turismo detém, hoje, disse ele, grande parte do PIB de muitos países que têm melhorado suas condições econômicas em decorrência do avanço que o

setor tem proporcionado.

Para Souza as rotas são locais estratégicos, como terminal rodoviário, Amazonas Shopping, centro antigo de Manaus, parques naturais, dentre outros patrimônios culturais e naturais existentes na cidade.

ALFAIA
IMP. E REP. DE PEÇAS

CANOA DE ALUMÍNIO
PEÇAS DE MOTORES
SUZUKI, YAMAHA
PRODUTOS NÁUTICOS E
HÉLICES EM GERAL

Distribuidor Autorizado
Motores e Peças SUZUKI

Rua dos Barés, nº 169 - Centro - Fone: (92) 3622-6014/3232-0367 - Fax: (92) 3232-3395
E-mail: alfaia@alfaiapeças.com.br - site: www.alfaiapeças.com.br

MUNICÍPIO

Coordenadoria do consumidor luta pela instalação de Procons

Projeto se encontra nas mãos do prefeito Serafim Corrêa, para a devida análise, e será encaminhado para a Câmara

Juçara Menezes

A Coordenadoria de Proteção dos Direitos do Consumidor da Semdih (Secretaria Municipal dos Direitos Humanos) elaborou um projeto de lei para a criação do Procon (Programa de Proteção e Orientação ao Consumidor) municipal. O projeto hoje está nas mãos do prefeito Serafim Corrêa que, após dar seu parecer favorável, encaminhará à Câmara Municipal de Manaus.

"Quando chegar à Câmara, o projeto deverá ser discutido e votado. Após sua aprovação, a coordenadoria funcionará como o novo órgão municipal, podendo realizar atendimento ao público e averiguar denúncias contra o consumidor", informou o coordenador de Proteção dos Direitos do Consumidor da Semdih, Valdner Santarém. Enquanto isto, a coordenadoria está realizando, desde segunda-feira, a 1ª Semana Municipal do Consumidor, em comemoração ao dia nacional, comemorado hoje, com uma agenda repleta de atividades.

Para o coordenador Valdner Santarém, o empresário muda seus maus hábitos quando o consumidor reclama seus direitos. "Quando a população aprender sobre seus direitos enquanto consumidor, passará a cobrar mais de algumas empresas e prestadoras de serviço, que não irão mais vender produtos vencidos, danificados e ou deteriorados", apontou o titular da coordenadoria.

Segundo Santarém, a semana do

consumidor serve para difundir os direitos e deveres do consumidor.

Dentre as ações já promovidas, a coordenadoria distribuiu, em novembro do ano passado, cartilhas contendo dicas para as compras de fim de ano. No primeiro mês deste ano, a cartilha disseminada foi sobre a aquisição de material escolar.

Santarém destacou que foi percebido que muitas pessoas não conhecem seus direitos. Para exemplificar, disse que quando uma pessoa adquire um produto que apresenta problema, o correto é fazer a reclamação e pedir o conserto sem ônus ou trocar o item, se assim for necessário. "Mas isso nem sempre acontece", disse.

A lei nº 10.504, de 08 de julho de 2002, dispõe sobre a criação do Dia Nacional do Consumidor — hoje, dia 15 de março. A lei foi sancionada pelo então presidente da República, Fernando Henrique Cardoso, e seu texto prevê que os órgãos federais, estaduais e municipais de defesa do consumidor promoverão festividades, debates, palestras e outros eventos, com vistas a difundir os direitos do consumidor.

Além da coordenadoria, o Ipem-AM (Instituto de Pesos e Medidas do Estado do Amazonas) também está realizando seminários sobre os direitos do consumidor. As maiores denúncias atendidas pelo instituto são de irregularidades nos pesos de pães, em bombas de gasolina, balanças de feiras de mercado, preservativos, brinquedos, capacetes e

materiais elétricos.

O Ipem-AM atua nas áreas de metrologia legal e de qualidade. "Isso acontece porque a fiscalização nas regiões Sul e Sudeste é muito forte. Então, as empresas mandam os produtos não-inspecionados ou irregulares para cá e, de Manaus, mandam para o interior", explicou a diretora-presidente do instituto, Ana Eunice Aleixo.

A diretora do órgão informou que seu objetivo é trabalhar de forma preventiva. Ana Eunice Aleixo considerou o primeiro bimestre de 2007 tranquilo. "Estamos conseguindo reduzir o índice de irregularidades em 25% por ano, porque fazemos fiscalizações constantes", assinalou.

Segundo o diretor do departamento jurídico da CDL-Manaus (Câmara dos Dirigentes Lojistas), Hileano Praia, o órgão realizará serviços de orientação e assessoria para as lojas e palestras educativas para o esclarecimento da nova legislação (decreto-lei nº 5.903 de 12 de Dezembro de 2006), sobre etiquetagem dos produtos.

"Hoje estaremos realizando, juntamente com o Procon/AM, palestras para todos os lojistas e trabalhadores do comércio para que eles possam se informar à respeito das mudanças. Neste primeiro momento, a informação é mais importante para nós", disse Praia.

O órgão também fará cursos voltados para o consumidor, sendo a informação o primeiro passo para os clientes respeitarem e aprenderem sobre a nova legislação.

Marcio Rodrigues



Reclamações contra peso de pães está entre as irregularidades identificadas pelo Ipem

PEDIDO

Policial federal deve responder processo em regime aberto

O agente da Polícia Federal Francisco de Souza, preso durante a Operação Canaã e Overbox da Polícia Federal, teve sua prisão preventiva revogada. Ele vai responder aos processos em liberdade. O pedido foi aceito pela 4ª Vara Federal de Guarulhos, São Paulo.

Francisco de Souza foi denunciado por integrar uma quadrilha que enviava ilegalmente pessoas para o exterior. Ele responderá, em liberdade, pelos crimes de falsificação de documentos públicos, corrupção passiva, uso de documento falso e formação de quadrilha.

O Ministério Público optou por oferecer diversas denúncias para cada suposto ilícito cometido por ele. A defesa alegou que não estavam mais presentes os requisitos legais para manter a prisão preventiva do agente. Argumentou também excesso de prazo, já que o acusado ficou um ano e seis meses detido. Os argumentos foram aceitos.

Para os juizes, "a hipótese de alguém cumprir pena é perfeitamente razoável, mas a hipótese de alguém ser preso antes da condenação e sob o fundamento de conveniência da instrução criminal, não é razoável. O argumento de que, em tese, poderia atentar contra a ordem pública, não encontra proporcionalidade com relação ao rigorismo da medida".

Destacaram também que a lei não proibiu a liberdade provisória para delitos advindos de quadrilha ou bando, nem de associação criminosa, mas única e somente para crimes provenientes da atuação de organização criminosa.

"Vale ressaltar a contradição da lei, que já foi objeto da previsão idêntica na Lei de Crimes Hediondos, no sentido de vedar a liberdade provisória, para os que forem

presos em flagrante, mas não de terminar a prisão preventiva obrigatória. Logo, temos o ilógico quadro: quem for preso em flagrante por delito advindo de organização criminosa aguarda o desenvolvimento do processo preso e quem for indiciado ou acusado do mesmo crime, mas sem ter ocorrido o flagrante pode permanecer em liberdade durante a instrução. Das duas uma: ou se impõe a prisão preventiva obrigatória para delitos dessa espécie ou não mais pode ser vedada a liberdade provisória para quem for detido em flagrante", finalizaram.

O agente foi representado pela advogada Mariana Perroni, do Sindicato dos Servidores Públicos, Civis e Federais do Departamento de Polícia Federal do Estado de São Paulo.

OPERAÇÃO EM GUARULHOS

Ontem, a Polícia Federal e o Ministério Público Federal realizaram as operações Canaã 1 e 2 e Overbox, cujo objetivo é desbaratar quadrilhas que atuam no Aeroporto Internacional de Guarulhos. Duas procuradoras da República, Fabiana Rodrigues de Sousa e Luciana Sperb Duarte, de Guarulhos, se dedicam há um mês às investigações, que culmina agora com o cumprimento de 128 mandados de busca e apreensão e 68 pedidos de prisão em quatro estados.

A operação acontece simultaneamente em São Paulo, Espírito Santo, Minas Gerais e Paraná. Estão sendo investigados agentes da Polícia Federal, servidores da Receita Federal, além de companhias aéreas e agências de viagem estão sendo investigados. A lista de crimes investigados pela Polícia Federal é extensa.

JUIZ RÉU

Conselho processa magistrado

O presidente afastado do Tribunal de Justiça de Rondônia, Sebastião Teixeira Chaves, agora é alvo de processo administrativo. O processo foi aberto ontem pelo Conselho Nacional de Justiça. O desembargador está afastado do cargo desde agosto.

Chaves é acusado de participar de esquema de desvio de dinheiro público e, por isso, também sobre processo criminal no Superior Tribunal de Justiça. No Tribunal, o desembargador responde por corrupção ativa, prevaricação e advocacia administrativa.

O processo no CNJ entra em fase de instrução para coleta de provas e tomada de depoimentos de testemunhas. Se for considerado culpado, Chaves pode deixar de atuar como juiz. A perda definitiva do cargo, porém, só pode se dar por decisão judicial.

Em setembro do ano passado, o STJ aceitou denúncia oferecida contra Chaves e mais duas pessoas que teriam participação do esquema. O deputado estadual José Carlos de Oliveira responde por corrupção passiva e o conselheiro do Tribunal de Contas do estado, Edilson de Souza Silva, por crime de prevaricação. A denúncia foi rejeitada contra outras duas pessoas.

A decisão foi de 22 ministros do Corte Especial do STJ, que acatou a denúncia e determinou abertura de processo criminal. Na ocasião, o Corte decidiu rejeitar, por maioria, a denúncia de formação de quadrilha ou bando contra os cinco acusados.

O grupo foi alvo de investigação da Polícia Federal durante quatro meses na operação Domínio. De flagrada em agosto do ano passado, a operação tinha o objetivo de desmontar esquema de desvio de verbas públicas e venda de sentenças. Na época, Chaves e os outros acusados foram presos, mas depois liberados.



A Luz que você precisa está aqui!

REAL LUXMATERIAIS ELÉTRICOS
BAIXA E ALTA TENSÃO

DISTRIBUIDOR AUTORIZADO

PHILIPS · SIEMENS · TIGRE · SCHNEIDER · 3M · ACE · COEL
CEMAR · INDUSCABOS · PIAL · STECK · LORENZETTI

Lâmpadas Especiais e comuns de todos os tipos e para todos os fins.

ILUMINAÇÃO PHILIPS

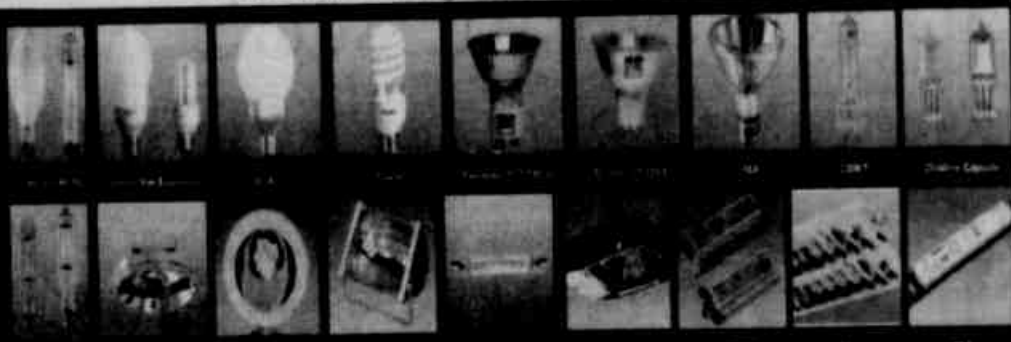
AUTOMAÇÃO INDUSTRIAL
SIEMENS
Telemecanique

ACEITAMOS CHEQUES E CARTÕES DE CRÉDITO - Atendemos Toda a Região Norte.

FONES: (92) 2129 9400 FAX: 3232 1983

www.reallux.com.br
e-mail: reallux@manaus.br

FONES: (92) 2129 4900 FAX: 2129 4910

MATRIZ: Av. Joaquim Nabuco, 2025 - Centro
(Entre o Doutor Machado e o Terminal, após o primeiro (grã) Bônus)FILIAL: Av. Costa e Silva, 790 - Crespo
(Básio de Sete)



FOLLOW-UP

EMPRESARIAL

Educação infantil é a mais importante

Cerca de 87% das crianças brasileiras com menos de 3 anos e 28% das que têm entre 4 e 6 anos não estão matriculadas em escolas. Os pais mantêm seus filhos em casa porque não têm opção. Metade dos responsáveis pelas crianças com menos de 6 anos no Brasil tem renda mensal inferior a meio salário-mínimo per capita. A maioria trabalha durante o dia e não pode pagar babá ou escolinha privada. Nem quem consegue vaga para o filho na rede pública escapa de uma educação inadequada, que acompanhará o aluno em sua trajetória escolar. Pesquisas mostram que uma em cada quatro dessas crianças será "educada" por professores que às vezes não concluíram nem o ensino fundamental, sem a mínima qualificação para a função.

O Brasil ainda trata a educação infantil como um problema menor diante das dificuldades dos ensinos fundamental e médio. De todos os ciclos, a educação infantil é a que menos recebe recursos do governo. Em 2005, foram alocados R\$ 1.107 por criança matriculada, enquanto o aluno do ensino médio levou R\$ 1.433 e o universitário R\$ 10.711.

Países que alcançaram sucesso econômico adotaram uma estratégia diferente: investem maciçamente na educação infantil. Cada criança nascida na Grã Bretanha ou nos EUA começa a vida escolar com sete vezes mais recursos que as nossas. Mesmo em alguns países da América Latina dá-se alta prioridade a essa etapa do processo educacional. Em 1972, o México investiu 70% e o Chile 80% a mais que o Brasil em cada aluno abaixo de 6 anos de idade.

Esses países investem com tal disposição porque várias pesquisas demonstraram que uma boa orientação pedagógica nos primeiros anos é estratégica para o desenvolvimento futuro do aluno. Fazer bem a pré-escola não só ajuda o aluno a ter bom desempenho nos primeiros anos de sua formação, mas também será benéfico para toda a vida, segundo estudo da Universidade de Chicago feito pelo prêmio Nobel de Economia James Heckman e pelo economista brasileiro Flávio Cunha. No grupo dos alunos que fizeram pré-escola, houve 24% menos repetências nos anos posteriores. A diferença de rendimento também se elevou com o tempo. Na adolescência, meninos com pré-escola se envolveram menos com o crime e uma proporção menor de meninas engravidou; e tiveram três vezes mais chances de entrar para a universidade.

Base de tudo

A educação infantil é a base de toda a educação. Quanto mais sólida for, maior a carga que suportará no decorrer do processo educacional. Na década dos anos 1990, a neurociência descobriu que os primeiros anos de vida são os mais importantes para desenvolver o cérebro. É quando se forma a maior parte das ligações entre as células cerebrais (sinapses), responsáveis pela capacidade de aprendizagem, entendimento e comunicação. É como se entre os 2 e 6 anos o cérebro estivesse experimentando as ferramentas que vai utilizar durante o resto da vida. Depois, com o passar dos anos, o cérebro vai descartando as que não usa. Aos 4 anos, 80% das sinapses estão formadas. Crianças que ficam em casa ou em creches de má qualidade provavelmente terão desenvolvimento cognitivo prejudicado. Se não desenvolver a linguagem, terão dificuldade em se expressar e a alfabetização será mais difícil. Diante desses conhecimentos, será que é uma boa política social deixar 12 milhões de crianças a esperar dos sete anos para ingressar na escola?

Círculo virtuoso

Uma das conclusões do estudo da Universidade de Chicago é que quanto mais cedo se investe no aluno maior é o retorno financeiro. Quanto antes se educar, maior a possibilidade de a pessoa, quando adulta, ter mais cuidado com a saúde e conquistar uma boa renda. Na opinião de Flávio Cunha, "investimento na mais tenra idade apresentará retornos elevados porque produzirá habilidades básicas que servem para a aquisi-

ção de outras mais avançadas. É um círculo virtuoso em que habilidade produz habilidade". O ciclo do aprendizado começa quando a criança aprende a segurar o lápis. Com o domínio dessa habilidade, quando aprender as letras estará mais segura para escrever. Vencidas as barreiras da expressão, aprende a organizar o raciocínio —habilidade fundamental para o aprendizado das disciplinas escolares e para a carreira profissional.

Capital humano

É necessário que o setor público do Amazonas se conscientize de que a excelência do capital humano que a ZEM poderá dispor no futuro está condicionada à qualidade da pré-escola e do ensino fundamental e médio oferecidos hoje na rede escolar.

Lamentavelmente, nos exames de aferição da qualidade do ensino básico nos Estados, realizados periodicamente pelo MEC, nossos jovens têm recebido as piores colocações, o que revela sua má formação escolar. Quanto melhor for a

qualidade da pré-escola e do ensino básico, mais qualificados serão os mestres e os doutores formados nas universidades. Do contrário, estaremos perpetuando o processo de "mediocridade" do ensino universitário de Manaus, o que nos levará a continuar importando recursos humanos de alta qualificação —dependência indesejável que retira de nossas mãos o comando do processo de geração de conhecimento e tecnologia, indispensável para o sucesso da ZEM no futuro.

Esta coluna é publicada às quartas, quintas e sextas-feiras e é elaborada sob a coordenação do economista Ronaldo Bomfim

follow-up@cieam.com.br

TRIBUTOS

Arrecadação da Receita cai 0,30% em fevereiro

Baixo desempenho dos eletroeletrônicos e termoplásticos é tido como um dos motivos

Priscila Mesquita

O somatório dos tributos federais no Amazonas totalizou o montante de R\$ 335,17 milhões em fevereiro, apresentando queda nominal de 0,30% no comparativo com a arrecadação do mesmo período do ano passado (R\$ 336,17 milhões). A participação do Estado na Segunda Região Fiscal também foi menor e caiu quatro pontos percentuais, de 63,20% (fevereiro 2006) para 59,20%.

Ainda em termos nominais, a arrecadação da Delegacia da Receita em Manaus diminuiu 3,24% no mesmo período, atingindo a quantia de R\$ 299,69 milhões. Comparativamente, os recolhimentos da Segunda Região Fiscal (todos os Estados da região Norte, exceto o Tocantins) demonstraram alta de 6,44%, enquanto a arrecadação nacional superou em 11,91% o desempenho registrado em fevereiro do último ano.

Essas informações foram divulgadas ontem pelo Secat (Serviço de Controle e Acompanhamento Tributário), setor vinculado à DRF/MNS (Delegacia da Receita Federal em Manaus). Os valores não incluem os resultados da Secretaria da Receita Previdenciária, restringindo-se aos administrados pela SRF/AM (Secretaria da Receita Federal no Estado do Amazonas).

MAIORES BAIXAS

Segundo o auditor fiscal responsável pelo estado, Marcus Fabiano Santiago, os tributos que apresentaram as maiores baixas nominais foram o IRPJ (Imposto de Renda Pessoa Jurídica) e a CSLL (Contribuição Social sobre o Lucro Líquido), dois dos tributos de maior arrecadação. O IRPJ e a CSLL indicaram reduções nominais de 38,57% e 8,24%, respectivamente.

Santiago apontou que a queda no IRPJ está diretamente ligada à redução percebida em janeiro no faturamento dos setores eletroeletrônico e termoplástico do PIM (Pólo Industrial de Manaus), que pela ordem retrairam 12,41% e 3,17% no confronto com igual período de 2006, conforme os indicadores da Suframa (Superintendência da Zona Franca de Manaus).

"O imposto Pessoa Jurídica é recolhido por estimativa de lucro das empresas. Provavelmente, essa queda brusca ocorreu porque no ano passado as indústrias apostaram muito no estímulo gerado pela Copa do Mundo e superestimaram o faturamento. Como as vendas não corresponderam à expectativa, em 2007 as empresas baixaram sua previsão", argumentou o auditor da Receita.

DESEMPENHO DECRESCIDO

De acordo com o especialista, o mau desempenho das indústrias eletroeletrônicas e termoplásticas também interferiu no recolhimento do principal tributo federal, a Cofins (Contribuição para o Financiamento da Seguridade Social), que esboçou um decréscimo de 1,73% em fevereiro com o total de R\$ 128,14 milhões. "O PIS (Programa de Integração Social) e a Cofins incidem sobre o faturamento das empresas, ou seja, sobre tudo o que elas vendem. Se diminui o faturamento, cai a arrecadação", observou Santiago.

No primeiro mês de 2007, o pólo eletroeletrônico faturou R\$ 1,43 bilhão, contra a quantia de R\$ 1,63 bilhão computada em janeiro de 2006. O presidente do Sinaees (Sindicato da Indústria de Aparelhos Elétricos, Eletrônicos e Similares de Manaus), Wilson Périco, afirmou que a queda no volume faturado é normal em janeiro.

Marcelo Rodrigues

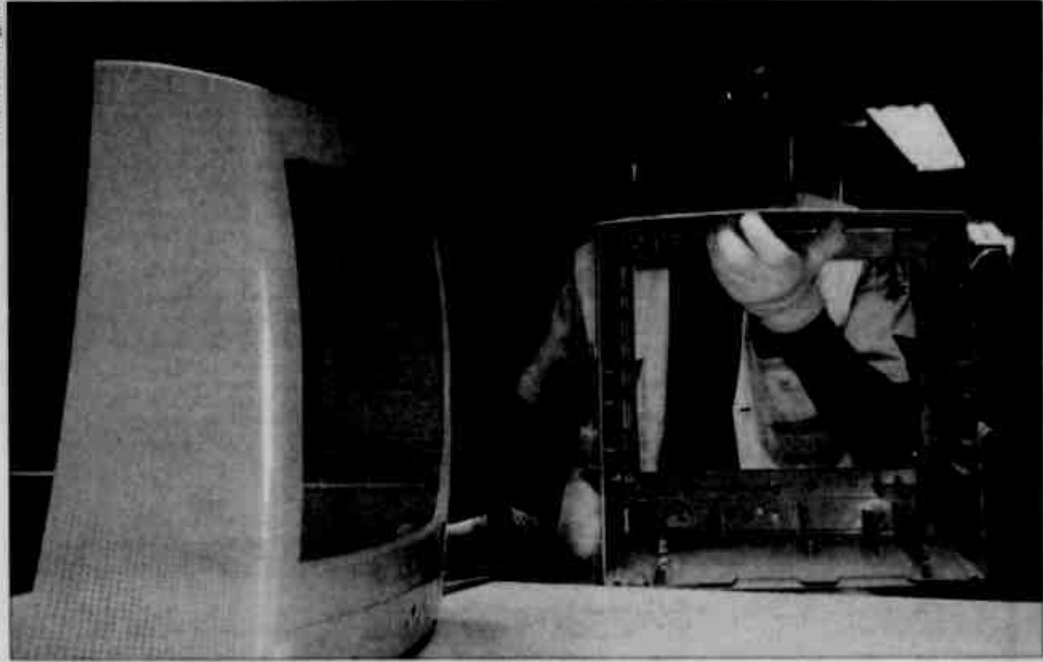

Mau desempenho do segmento termoplástico interfere no recolhimento da Cofins

Resultado afeta indústria de celulares

Conforme Wilson Périco, a queda na arrecadação dos tributos federais está concentrada nos fabricantes de celulares. "Para as indústrias de televisores, a queda no faturamento não é um problema. O resultado é preocupante para as indústrias de monitores e telefones móveis, pois esses produtos estão incluídos na Lei de Informática. Enquanto a guerra fiscal com o Estado de São Paulo existir, a diminuição dos recolhimentos é pre-

ocupante, sim", alertou o dirigente.

RESULTADO NATURAL

Na perspectiva do delegado da Receita Federal em Manaus, Airton Ângelo Claudino, a queda da participação do Amazonas na arrecadação regional é típica no início do ano e não indica uma tendência para o ano de 2007.

"Em fevereiro constatamos uma elevação no movimento de mer-

cadorias nas alfândegas do Porto Privatizado de Manaus (35,27%) e do Aeroporto Internacional Eduardo Gomes (30,05%). Isso sinaliza que as liberações dos produtos fabricados no PIM vão crescer pela recuperação das vendas industriais", relacionou Claudino.

Embora ainda não tenha uma estimativa de arrecadação para este exercício, o delegado salientou que o desafio do órgão é superar o bom desempenho do ano passado.



English for:

- Kids (Crianças)
- Teen - agers (Adolescentes)
- Adults (Adultos)

Curso de Japonês

- Professores Japoneses
- Iniciantes e Intermediários

● Español Iniciantes e Intermediários

● Cursos de imersão in company

- Inglês, Espanhol e Português para estrangeiros
- Prof. Patrick Steenbuck m.a U.C. Berkeley - California



INFORMAÇÕES: (092) 2127-3128

coomam@hotmail.com (092) 9965-3398

SEMP TOSHIBA

SEMP TOSHIBA AMAZONAS S/A

CNPJ(MF) 04.400.552/0001-48

RELATÓRIO DA ADMINISTRAÇÃO

Senhores Acionistas: Em cumprimento às disposições legais e estatutárias, submetemos à apreciação de V.Sas. o Balanço Patrimonial encerrado em 31 de Dezembro de 2006 e as respectivas Demonstrações Contábeis, bem como o parecer dos Auditores, relativos a esses documentos.

Manaus, 23 de fevereiro de 2007 A ADMINISTRAÇÃO

BALANÇOS PATRIMONIAIS Em 31 de dezembro de 2006 e 2005 (Em milhares de reais)

Table with columns for Ativo, Circulante, Não Circulante, Realizável a Longo Prazo, and Permanente, with sub-columns for 2006 and 2005.

Table with columns for Passivo, Circulante, Não Circulante, and Patrimônio Líquido, with sub-columns for 2006 and 2005.

DEMONSTRAÇÕES DOS RESULTADOS Para os exercícios findos em 31 de dezembro de 2006 e 2005 (Em milhares de reais, exceto o lucro por ações)

Table with columns for Receita Operacional, Resultado Operacional, Resultado Líquido, and Lucro Líquido, with sub-columns for 2006 and 2005.

NOTAS EXPLICATIVAS ÀS DEMONSTRAÇÕES CONTÁBEIS Referentes aos exercícios findos em 31 de dezembro de 2006 e 2005 (Valores expressos em milhares de reais)

DEMONSTRAÇÃO DAS MUTAÇÕES DO PATRIMÔNIO LÍQUIDO Para os exercícios findos em 31 de dezembro de 2006 e 2005 (Valores expressos em milhares de reais)

Table showing the changes in equity components for 2006 and 2005, including capital, reserves, and retained earnings.

DEMONSTRAÇÃO DAS ORIGENS E APLICAÇÕES DE RECURSOS 31 de dezembro de 2006 e 2005 (Em milhares de reais)

Table detailing the origins and applications of resources for 2006 and 2005, categorized by type of resource and its use.

1. CONTEXTO OPERACIONAL: A Companhia e suas controladas dedicam-se à fabricação e comercialização de televisores, rádios-gravadores, computadores de mesa, telefones sem fio, Digital Video Disc - DVD, notebooks, desktops, copiadoras, monitores, projetores, equipamentos de áudio e componentes à base de equipamentos de estúdio, à prestação de serviços de assistência técnica dos aparelhos e bens e ao desenvolvimento e comercialização de produtos e programas para processamento de dados.

7. IMPOSTOS A RECUPERAR: O saldo de ICMS a receber no exercício de R\$37.757 em 31 de dezembro de 2006 (R\$36.724 em 2005), referente a ação ordinária nº 2915/04, 1ª Vara da Fazenda Pública de Manaus - AM, com trânsito em julgado em 12/02/2006.

PARECER DOS AUDITORES INDEPENDENTES

Imok Srs. Diretores e Acionistas da SEMP TOSHIBA AMAZONAS S/A. Manaus - AM. Examinamos o balanço patrimonial individual (controladora) e consolidado da Semp Toshiba Amazonas S.A. ("Companhia") em 31 de dezembro de 2006, e as respectivas demonstrações do resultado, das mutações do patrimônio líquido e das origens e aplicações de recursos correspondentes ao exercício findo naquela data.

13. CONTINGÊNCIAS: A Companhia, no curso normal de suas operações, é parte em diversos processos judiciais, trabalhistas, cíveis e comerciais, sendo que o julgamento dos assessorios legais e da Administração em relação aos processos em andamento, bem como a avaliação de suas obrigações, é considerada suficiente para fazer face às perdas esperadas.

Table with columns for Conselho de Administração and Diretoria, listing names and positions of board members and executives.

Table with columns for Estoque, showing inventory details for 2006 and 2005, including quantities and values.

14. TRANSAÇÕES COM PARTES RELACIONADAS: As operações mantidas com as empresas controladas observam preços e prazos usuais de mercado e estão assim resumidas. 15. PATRIMÔNIO LÍQUIDO: Em 31 de dezembro de 2006 e 2005, o capital social é composto por ações sem valor nominal como segue:



TEXTOS & ECONOMIA

EUSTÁQUIO LIBÓRIO

Atração migratória do PIM

Realizações como a expansão do faturamento das indústrias instaladas no PIM (Pólo Industrial de Manaus), que em 2006 superou a marca dos US\$ 22,8 bilhões, a criação de postos de trabalho diretamente por estas organizações, além do efeito cascata que se faz sentir a partir da atividade industrial ao ampliar as oportunidades de negócios em outros setores, têm feito do Amazonas, ou melhor, de Manaus, um pólo atrator de mão-de-obra e criado uma corrente migratória cuja ponta é o pólo industrial.

São fatos como o crescimento sustentado pela capital do Amazonas em quatro décadas e já identificados nos últimos cinco anos pelo IBGE (Instituto Brasileiro de Geografia e Estatística), que apontam o município manauense entre o quarto e quinto lugar dos municípios que compõem 25% do PIB (Produto Interno Bruto) que tornam Manaus a meca para os brasileiros em busca de ocupação e melhor qualidade de vida.

Ao atingir 1,7% do PIB brasileiro, IBGE 2004, não há como negar o potencial de atração que o Pólo Industrial de Manaus exerce sobre outras regiões do país, cujo desempenho econômico não chega nem perto dos índices conquistados pelo Amazonas nos últimos anos e equiparados ao crescimento chinês ou da Índia.

Deste modo, não causa espanto o estudo "Nova geoeconomia do emprego no Brasil: um balanço de 15 anos nos Estados da federação" efetivado pela Unicamp sob a coordenação do economista Marcio Pochmann, que também é professor do Instituto de Economia daquela universidade.

Perda de atração

A pesquisa da Unicamp constata a perda de atratividade exercida por Estados do Sudeste como São Paulo, Rio de Janeiro e Minas Gerais sobre a mão-de-obra menos qualificada localizada em outras regiões do país e passa o bastão para outros Estados e regiões como o Centro-Oeste e o Norte, enfatizando Amazonas, Goiás e Mato Grosso.

De acordo com matéria publicada no Jornal da Unicamp, edição nº 349 Fev./Mar de 2007, a nova onda de expansão ora acontecendo nestas regiões de fronteira de atividades econômicas como a plantação de soja, a agropecuária e o aquecimento da indústria localizada no Amazonas já seriam responsáveis pelo deslocamento de 215 mil pessoas, que deixaram a região Sudeste em busca de colocação no Centro-Oeste ou no Norte.

Crescimento do PIB

O estudo da Unicamp e o professor Pochmann atribuem ao melhor desempenho do PIB dos Estados do Centro-Oeste e do Norte a melhor absorção dos migrantes brasileiros. Outros indicadores, no entanto, também são usados para determinar anomalias no crescimento do país. Entre estes, Pochmann destaca o período de 1990 a 2005, quando o PIB brasileiro cresceu 2,41% (média anual), embora, de outro lado, a expansão da PEA (População Economicamente Ativa) em parâmetro médio por ano tenha sido de 2,76%.

A estes fatos, a pesquisa da Unicamp junta constatações, baseadas em estatísticas do IBGE, como a de que "o Rio de Janeiro, por exemplo, é o Estado com menor ritmo de expansão econômica no período entre 1990/2005. São Paulo vem em seguida, com o segundo pior desempenho econômico. Enquanto Estados como o Amazonas e Mato Grosso vêm crescendo a um ritmo de expansão chinesa, de 7% a 8% ao ano, São Paulo e Rio crescem em ritmo haitiano, menos de 2% ao ano, média inferior à brasileira."

Uma outra descoberta do estudo coordenado pelo professor Pochmann é a de que os Estados que obtiveram maior crescimento econômico são os mais afetados pelo desemprego. Entre as razões apresentadas por Pochmann estão a de que a expansão econômica nas regiões Centro-Oeste e Norte está vinculada à produção de baixo valor agregado e de pouco conteúdo tecnológico.

Alta tecnologia

Verdade que se considerarmos os Estados de Mato Grosso e o Pará a causa (ausência de maior valor agregado) apontada por Pochmann com certeza salta aos olhos, como afirma matéria do Jornal da Unicamp, mas e o Amazonas? O Estado é um centro que disputa, hoje, a produção de televisores com de LCD (tela de cristal líquido), fabrica computadores, tem o maior centro produtor de eletroeletrônicos e de duas rodas da América do Sul. Estará correto o posicionamento explicitado na pesquisa da Unicamp?

Ao observarmos, entretanto, o modo como está ocorrendo a produção do Pólo Industrial de Manaus, esbarramos na triste constatação de que, por não dispormos de tecnologia própria, pagamos royalties para usar técnicas e processos licenciados nos produtos "made in ZFM", além de importarmos parte considerável dos insumos necessários a esta produção.

Políticas públicas coerentes

Voltando ao fluxo migratório a despejar milhares de pessoas em Manaus durante todos estes anos nos quais o PIM tem oferecido uma saída de crescimento para o Estado, além de proporcionar renda à população, é dever questionar quais as expectativas do modelo para o futuro, não sem antes, entretanto, procurar saber das políticas públicas voltadas para atender as necessidades decorrentes da expansão da população local com educação, saúde, saneamento e emprego, mas que também alcancem o migrante que aqui chega.

Este capítulo (o migrante) já foi tema dos menos bem-vindos em São Paulo, quando administradores públicos pagavam a passagem de volta para os Estados de origem dos migrantes sem qualificação profissional. Vamos entrar por aí ou criar alternativas mais salutares?

Fuga de inteligência

A perda de cérebros, pessoal com formação universitária que não encontra colocação no mercado interno para suas habilidades com remuneração compatível é outro dado contraditório também detectado na pesquisa da Unicamp. O Amazonas já começa a entrar nesta fase, ao formar contingente de técnicos de nível médio e superior fora de sintonia com o mercado de trabalho.

ATIVIDADES

Academias investem no público da terceira idade

A fisioterapia lúdica é um dos segmentos que mais atraem pessoas acima de 60 anos

Henrique Xavier,
texto e foto

Os idosos amazonenses das classes A e B gastam, segundo a SBBG (Sociedade Brasileira de Geriatria e Gerontologia), entre R\$ 150 mês e R\$ 300 mês em academias e ações de fisioterapias lúdicas. Os dados, coletados em pesquisa realizada entre setembro de 2006 e janeiro deste ano em oito das principais capitais do Brasil, foram divulgados pela direção do Clube Melhor Idade do Brasil.

O presidente da entidade, Nilton Belo Ferreira, disse que a vida do idoso amazonense dessas camadas sociais alcançou padrão de qualidade de muito alto na capital, importando no aumento das exigências dos consumidores e na maior especificidade dos serviços oferecidos pelas academias de Manaus.

"As idosas amazonenses das camadas sociais mais altas são as que mais consomem os serviços oferecidos pelas academias e centros de lazer, algo que chega a R\$ 300", afirmou Ferreira.

Na opinião do dirigente, o Amazonas, nos últimos anos, fez uma opção preferencial pela terceira idade, aumentando uma série de decisões de transferência de renda que acabou acarretando essa melhora de qualidade de vida e de saúde.

"Parece que essas exigências têm refletido nos investimentos contínuos que adequaram muitos espaços de academia às necessidades do público idoso. Hoje, temos uma força econômica relevante que vem sendo reconhecida pelos empresários", completou Belo Ferreira.

Os dados da SBBG são corroborados pela opinião de alguns empresários locais que investiram até R\$ 70 mil no aparelhamento de academias com horário exclusivo para turmas da terceira idade espaços clínicos e de lazer, onde são ministradas lições de natación, hidroginástica, hidromusculação e até mergulho, entre outras atividades, com propostas desenvolvidas especificamente para esse segmento de público.

Segundo a sócia-proprietária da Acqua Fitness, Magda Olívia Magalhães, a terapia lúdica no ambiente aquático tem grande receptividade junto ao público da melhor idade por se constituir na forma mais indicada pelos médicos gerontólogos para o tratamento dos males surgidos do sedentarismo pela idade avançada.

De acordo com a empresária, a academia recebeu investimentos de até R\$ 50 mil para auxiliar na adequação de atividades na terceira idade.

Magda Olívia analisou que os amazonenses, antes mais arreados à prática esportiva na terceira idade, agora já assumem uma postura de maior participação ante o número de mulheres nas atividades gerontológicas: "No universo das academias é facilmente constatável que as mulheres ainda são a maioria, talvez por questões culturais ou meramente psicológicas ligadas à senilidade, algo que precisa ser trabalhado para não haver abandono das atividades físicas. No nosso caso, 30% de todo o quadro são homens e isto é uma participação razoável", acrescentou.

Os índices publicados pelo IBGE (Instituto Brasileiro de Geografia e Estatística), em 2000, afirmam que ao atingir os 60 anos, os homens amazonenses esperavam viver 17,6 anos em média, dos quais 14,6 (83%) seriam vividos livres de incapacidade funcional. As mulheres na mesma idade tinham expectativa de vida em 22,2 anos, dos quais 16,4 anos (74%) seriam livres de incapacidade funcional. Dos anos com incapacidade funcional, os homens viveriam 1,6 ano (9%) com dependência, contra 2,5 anos (11%) para as mulheres.



Exercícios físicos para idosos muda identidade corporativa de empresas do segmento

Exercício físico prolonga vida

Para a aposentada Raimunda de Oliveira, o que tem ajudado a alterar o quadro estatístico do IBGE de forma positiva é a prática de exercícios físicos complementada por uma série de atividades que corroboram para a desaceleração do envelhecimento. "Além das aulas de hidroginástica, a atualização cultural no convívio social tem nos ajudado bastante a manter em forma o corpo e a mente", assegurou.

De olho no segmento do reaprendizado, o Espaço Gerontológico é um dos poucos centros em Manaus que oferece tai-chi-chuan e ioga, e além disso, biblioterapia e cursos de atualização cultural.

"Temos idosos que estudaram há muitos anos, mas desejam se manter atualizados em coisas novas como a informática ou a internet. Eles vêm em busca realmente de aulas onde possam aprender disciplinas voltadas para a atualização extracurricular", explicou a médica gerontóloga, Cláudia Bandeira que investiu cerca de R\$ 70 mil nas instalações do complexo geriátrico.

Na opinião do aposentado Joaquim de Souza, poucas academias e centro de lazer da capital se adaptaram para receber clientes da terceira idade, o que é um grande erro de visão corporativa. "Os idosos estão vivendo mais e me-

lhor devido à qualidade de vida e saúde nas grandes cidades. Quando cheguei à academia, vim em cadeira de rodas. Hoje, já consigo andar, graças aos exercícios dentro da piscina", afirmou.

Dados das academias afirmam que o público idoso permanece entre 1h e 5h semanais em práticas esportivas dentro de piscinas. E a tendência desse público é aumentar sua presença nesses espaços nos próximos anos, já que, segundo o IBGE, a longevidade é o grande trunfo da população brasileira que alcançou a média de 71,2 anos em 2000, contra 62,2 anos nos idos de 1980.

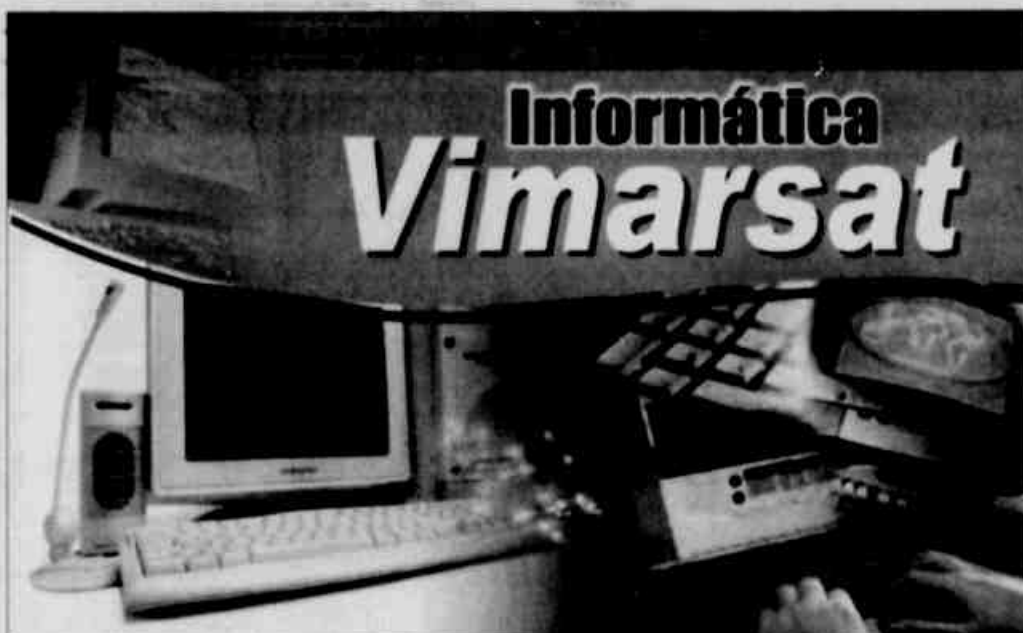

Produto	Preço
Drive Samsung FD - SAM 1,44Mb 3,5 Black	R\$ 35,00
Gabinete ATX Mid fonte 480W (4x5,25" & 2x3,5") Black	R\$ 95,00
HD 80Gb Samsung SP0802N 7200RPM	R\$ 199,00
Monitor 17" Aopen TFT LCD Panel 1280x1024/12ms/29mm	R\$ 728,00
Mouse Otico Bulk Logitech PS2	R\$ 22,90
Placa de captura VG -KW universal Tv tuner VS - LTV7131RF	R\$ 110,00
Placa de captura PVR/MPGE4 Universal Tv tuner USB 2.0	R\$ 165,00
Placa mãe PCChips K8 M871G/C uATX SIS760GX5754	R\$ 185,00
Processador AMD Sempron 2800+ 1,7GHz K8 S754	R\$ 280,00
Processador AMD Sempron 3000+ 1,8GHz K8 S754	R\$ 340,00
Processador Intel Pentium 4 - 2,8GHz 533MHz S775 1MbD511	R\$ 411,00
Processador Intel Pentium 4 - 2,4GHz 533MHz S478 512k	R\$ 377,00
Teclado KB - PS/2 BRA ABNT II (2000)	R\$ 18,00
Teclado INTER KBD BR Bulk Logitech Black ABNT/PS2	R\$ 48,00
Notebook Acer Processador AMD Turion 1,8 Ghz Memória 512 DDR, HD 80 Gb, TELA 15,4" LCD Gravador de DVD e Windows XP-Home	R\$ 2.990,00
Computador AMD Sempron 2800+ Gabinete ATX Black, Placa mãe PCChips M871G, HD 80 Gb, Memória 256 Mb Drive para disquete	R\$ 870,00

Fone: (92) 3622-7272 Fone/Fax: (92) 3622-4494

Av. Floriano Peixoto, 108 - Centro - Manaus/AM - ao lado do Ed. Garagem

Antenas Parabólicas **Vimarsat**



Ramsons

revenda

TIMCHEGOU
TIM CASA.

Com o novo plano TIM Casa, você terá 200 minutos
de conversas locais e 100 minutos de conversas
nacionais todos os meses, além de seu TIM para
o celular. Tudo isso também estará em casa.

Seu telefone fixo viveu história

TIM

Desacelere...

Motorola W220 Pós-Pago
"Plano TIM Brasil 60"

Cód:11971

- WAP
- Fone de ouvido estéreo
- Toques polifônicos e VibraCall
- Rádio FM

6x **24,83** TIMChip InclusoApenas R\$ **149,00**
A vista

Garantia
+1 ano R\$36,00
+2 anos R\$70,00

Nokia 6101 Black Pós-Pago
"Plano TIM Brasil 60"

- Cód: 9692

- Câmera VGA
- Gravação de vídeo
- Comandos de voz
- Serviço de Mensagem MMS

A vista R\$ **369,00**

ou 6x R\$

61,50

TIMChip Incluso

Garantia
+1 ano R\$46,00
+2 anos R\$78,00

Gradiente Gf-690v Pós-Pago
"Plano TIM Brasil 60"

Cód:11215

- Câmera fotográfica digital VGA
- Toques polifônicos
- Gravador de áudio
- Viva-voz

A vista R\$ **219,00**

ou 6x R\$

36,50

TIMChip Incluso

Garantia
+1 ano R\$36,00
+2 anos R\$70,00

Nokia 3220 Pós-Pago
"Plano Conta Fixa"

Cód: 9675

- Gravador de voz
- Câmera VGA integrada
- Antena interna
- Viva-voz integrado

A vista R\$ **99,00**

ou 5x R\$

19,80

TIMChip Incluso

Garantia
+1 ano R\$36,00
+2 anos R\$70,00

Cliente pré-pago tem direito ao pacote mensal de 100 minutos pagando R\$19,90 todo mês. Este valor deverá ser proveniente de créditos de recarga válidos e ativos não promocionais. Todo mês, inclusive no momento de contratação do primeiro pacote, o cliente pré-pago deverá ter, no saldo de créditos válidos e ativos não promocionais, R\$0,10 adicionais ao valor do seu pacote. Para utilizar os minutos do pacote, os clientes Conta Fixa deverão ter saldo válido de recarga ou de franquia. A TIM debitará mensalmente do saldo do cliente pré-pago o valor do pacote, sendo que a concessão do pacote será cancelado caso, durante um período de 90 (noventa) dias contado a partir da última contratação do pacote, o CLIENTE não tenha créditos suficientes para o pagamento de um novo pacote. Cliente pós-pago tem direito a 200 minutos mensais pagando R\$29,90 todo mês. O primeiro pacote concedido terá validade de 29 dias. Os demais serão válidos durante 30 dias. Os minutos dos pacotes só poderão ser utilizados se o cliente estiver no local escolhido por ele como TIM Casa. Após contratar a oferta, o cliente deverá ligar para *333 do local TIM Casa por ele escolhido, sendo que, se o CLIENTE não realizar este cadastro, será cobrado normalmente, de acordo com o valor de seu pacote contratado. Promoção válida de 24/09/2006 a 15/03/2007. Aparelhos para uso exclusivo do TIMChip, validade da oferta (15/03/07), Compra Sujeita à análise de crédito, estoque de 3 peças por loja, para mais informações, consulte o 0800 741 4141 ou o site www.tim.com.br

COMÉRCIO

Evento impulsiona vendas

Lojas de confecção infantil-juvenil esperam alta de pelo menos 10% em março, após o Teen Fashion

Anderson Vasconcelos

Empresas do segmento de moda infantil-juvenil esperam crescimento de até 60% nas vendas de março, em comparação ao mesmo período do ano passado. A projeção foi motivada pelo lançamento das coleções outono-inverno, no 1º Teen Fashion, realizado ontem, na Casa de Festas. Organizado pela agência By Salignac, o evento reuniu 12 lojas que apresentaram 180 novas peças.

De acordo com o organizador do evento, Fernando Salignac, o Teen Fashion mostrou as tendências da moda infantil-juvenil em Manaus. "O desfile evidencia o que há de novidade para o segmento local", afirma. As peças exibidas na noite de ontem já estão disponíveis para a clientela desde o início da semana em algumas lojas participantes. Este é o caso da Molecada Moda Infantil-Juvenil, que apresentou 15 modelos, voltados para as idades de zero a 20 anos.

Conforme a proprietária da loja, Ancilla Pires, os lançamentos devem estimular a presença de mais clientes na empresa nos próximos meses. "A expectativa é vender entre 5% e 10% a mais em março, no comparativo com igual período do ano passado", diz Ancilla, acreditando no potencial de vendas das peças recém-chegadas.

Para a estação, a empresa está apostando na marca Lado Averso, com roupas mais casuais e explorando o jeans básico e malha, em relação ao público masculino. Já para a clientela feminina, os produtos Anjo D'Água devem sair mais

OTIMISMO

Mais otimista que a empresária da loja Molecada, a proprietária da Imagem Acessório, Dalva Araújo, acredita que o evento pode atrair mais consumidores para a loja neste mês e gerar um acréscimo de até 60%.

"Essa última tem confecções mais transadas e com muitos detalhes, inclusive é a marca campeã de vendas", acrescenta.

ACESSÓRIOS FEMININOS

Mais otimista que a empresária da Molecada, a proprietária da Imagem Acessório, Dalva Araújo, acredita que o evento pode atrair mais consumidores para a loja neste mês. "A expectativa é que a demanda de clientes na empresa aumente, podendo gerar um acréscimo de até 60% na receita da empresa em março, ante igual mês do ano anterior", espera a lojista.

Conforme a proprietária da Imagem Acessório, a projeção de crescimento no comércio deve-se ao fato de que muitas clientes optam pelas novidades da loja. "Mesmo com promoções e descontos no preço de produtos de coleções passadas, a maioria das consumidoras prefere pagar pelas novidades e produtos lançados

recentemente", observa. Das 200 pessoas que a empresa atende por dia, em média, cerca de 90% faz a opção pelos produtos recém-chegados, segundo Dalva.

AÇÃO SOCIAL

Além de servir como uma espécie de vitrine para as empresas participantes, a iniciativa tem cunho filantrópico, pois parte do valor arrecadado com as entradas do evento será destinada ao Grupo de Apoio à Criança com Câncer. "Com a ação, vamos dar mais apoio ao GACC, que depende de voluntários e recursos financeiros para se manter", afirma Salignac.

Para a diretora do GACC, Samiza Soares, a iniciativa só vem fortalecer o trabalho desenvolvido por voluntários na instituição. "Todo o valor que entra na entidade é bem-vindo, uma vez que não temos apoio de nenhum órgão estadual e o custo mensal chega a R\$ 48 mil para atender as 308 crianças e mantê-las na casa", conta.

Aliás, com o objetivo de arrecadar mais fundos, o GACC está promovendo uma rifa beneficente no valor de R\$ 1. Os prêmios são uma motocicleta Honda 125 CG e duas TVs de 29 polegadas. Os interessados em colaborar devem entrar em contato pelos números 3656-1811 e 9963-7911 ou através do endereço de e-mail gacc.presidencia@gmail.com. Os bilhetes podem ser comprados na sede da instituição, na avenida Bartolomeu Bueno da Silva, 293, Dom Pedro II.



Pequenos também manifestam opinião e incrementam receita

Informe-se

Consumidor

Lojistas buscam adequação em tempo hábil conforme exige lei de afixação dos preços

Página 11

Agronegócio

Frutal Amazônia, que acontece este ano no Pará, será lançada amanhã

Página 12

Franquia

Centro intermediador de cirurgias plásticas chega com a proposta de popularizar serviço

Página 13

Telefonia

Amazônia Celular lança novo portfólio de créditos pré-pagos com cartões a partir de R\$ 3

Página 16

RESIDENCIAL
San Lorenzo

sua família vai amar

3 Suítes

STAND DE VENDAS NO LOCAL

Projeto de Interiores: Lob
Projeto: FORÇA
Vendas: FORÇA 3233-2461

MERCADO BRASILEIRO

Importação de pneus é indefinida

Brasil rejeita entrada no país de pneus usados com selo europeu, enquanto a Comunidade Europeia constesta a proibição

A OMC (Organização Mundial do Comércio) mantém sem resolução a disputa sobre a entrada de pneus usados europeus no mercado brasileiro. Desde janeiro do ano passado, a União Europeia contesta, no Órgão de Solução de Controvérsias da OMC, a proibição de pneus reformados europeus. De acordo com o sub-secretário geral de Assuntos Econômicos e Tecnológicos do Ministério das Relações Exteriores, ministro Roberto Azevedo, relatório preliminar e confidencial da OMC, entregue ao Brasil na segunda-

feira, em sua maior parte, "contém elementos amplamente favoráveis às teses brasileiras".

O governo brasileiro argumenta que a proibição visa proteger o meio ambiente e a saúde pública. A União Europeia, por sua vez, alega que se trata de barreira comercial com a finalidade de proteção da indústria nacional. Também questiona a importação, pelo Brasil, de pneus usados uruguaios desde 2003, por força de decisão do Tribunal Arbitral do Mercosul — o tribunal obrigou o Brasil a aceitar a impor-

tação de até 130 mil pneus remoldados daquele país por ano. Hoje, as importações estão em torno de 100 mil unidades/ano, segundo dados do Ministério do Meio Ambiente.

Azevedo afirma que não há indícios, no relatório preliminar, de que o Brasil será obrigado também a abrir seu mercado aos pneus usados europeus. "No meu entendimento, nada do que está neste relatório obrigará o Brasil a começar a importar pneus ou a retirar as restrições. Na minha visão, qualquer entendimento neste sentido, é comple-

tamente equivocado", destacou o ministro.

"Constata-se, sobretudo, a sensibilidade demonstrada pelos painelistas para os desafios ambientais e sanitários que as importações de pneus reformados acarretariam para o Brasil", comentou, a respeito do documento. Ele não descartou, no entanto a necessidade de adoção de medidas no âmbito doméstico como a alteração de legislação caso o Órgão de Solução de Controvérsias mantenha sua posição preliminar no relatório final que será

conhecido pelas partes em 23 de abril e divulgadas ao público em 21 de maio. As conclusões finais do painel, se mantidas, poderão demandar ações adicionais do governo brasileiro, ressaltou.

Participaram do processo, como terceiras partes interessadas, Argentina, Austrália, China, República da Coreia, Cuba, EUA, Guatemala, Japão, México, Paraguai, Tailândia e Taipé Chinesa. De acordo com o Itamaraty, países em desenvolvimento endossaram integralmente a posição bra-

sileira. Já os países desenvolvidos, que seguem a política europeia de envio de carcaças para outros países, questionaram parte da legislação brasileira sobre o tema.

Agora, Brasil e comunidades europeias têm até 26 de março para encaminhar eventuais comentários sobre o relatório preliminar. Depois da divulgação do documento final, em maio, as partes terão 60 dias para recorrer ao Órgão de Apelação. O Brasil ainda não decidiu se apelará ou simplesmente acatará a decisão da OMC.

O NOVO PALIO JÁ ESTÁ NA MURANO. AGORA, FALTA VOCÊ.

NOVO FIAT PALIO. TÃO IRRESISTÍVEL QUANTO ESTAS OFERTAS QUE A MURANO PREPAROU PRA VOCÊ.



31.794,

à vista ou entrada de 20% + 48x de R\$ 600,00

Grátis

ALUGUE, PARECE PENSAR EM GABRIEL E JORDO DE MURANO



31.357,

à vista ou entrada de 20% + 60x de R\$ 440,00

Grátis

INFLACIONADO

45.379,

à vista ou entrada de 20% + 24x de R\$ 1.600,00

Grátis

EM PLANO ALUGUE, PARECE E JORDO DE MURANO

45.601,72

à vista ou entrada de 20% + 24x de R\$ 1.600,00

Grátis

INFLACIONADO

FIAT Líder em vendas em 2006.

Banco Fiat

ESPÉCIE EM EXTINÇÃO

Ararinha-azul veio da Alemanha para procriar no Brasil

O alemão Ritchie, uma ararinha-azul nascida na Suíça, que viveu na Alemanha e é descendente de brasileiros, saiu antontem do Refúgio Biológico Bela Vista, mantido pela Itaipu Binacional em Foz de Iguaçu, para se encontrar, em São Paulo, com a brasileira Flô, para um relacionamento que deverá ser permanente e prolífico. Para o bem da própria espécie.

A jovem ave (de 8 anos, para uma espécie que pode chegar aos 30) foi levada para conhecer sua futura parceira, Flô, em local que o Ibama (Instituto Brasileiro de Meio Ambiente e Recursos Naturais Renováveis) prefere não identificar, já que as ararinhas-azuis não podem ser expostas ao público. Flô é tão nova que, no ano passado, pôs ovos pela primeira vez. Todos inférteis. É onde entra Ritchie: a expectativa é que seja um "garanhão".

A importância de Ritchie e Flô pode ser medida pelos números que receberam: ele é 59, ela é 73, do total de apenas 75 ararinhas-azuis existentes no mundo. Flô é uma das mais recentes. As aves nasceram em cativeiro, de pais que também nunca souberam o que é a vida lá fora. No Brasil, com Ritchie, agora existem em cativeiro oito ararinhas-azuis. E é só em cativeiro que as ararinhas-azuis existem. Na natureza, o último exemplar desapareceu em 2002. A espécie vivia na Bahia, numa área restrita da caatinga.

Antontem, quando a bióloga Yara de Melo Barros, da Coordenação de Proteção de Espécies da Fauna do Ibama, chegou ao Refúgio Biológico Bela Vista de Itaipu, Ritchie foi apresentado à imprensa. A ave passou 30 dias num recinto especial. A quarentena foi exigência do Ministério da Agricultura para permitir que a ave entrasse no Brasil, um cuidado

necessário devido à gripe aviária (Influenza) e à virose New Castle.

O recinto de Itaipu foi o único no Brasil que reuniu as condições necessárias para a quarentena. Foi aprovado tanto pelo ministério quanto pelo criadouro alemão que cedeu Ritchie ao Brasil. Pudera, os cuidados incluíram uma geladeira exclusiva para guardar os alimentos da ave, esterilização de tudo o que entrava ou saía do recinto. E mais, toda vez que se aproximavam de Ritchie, o veterinário Wanderlei de Moraes, o biólogo Marcos José de Oliveira e a técnica Rosana Pinto de Almeida eram obrigados a trocar as roupas por macacões, botas e luvas.

Um macho velho que vive com Flô, agora noiva de Ritchie, perdeu o posto. Há tempos ele não atendia mais às necessidades do Programa de Reprodução em Cativeiro do Ibama. Mas o macho não será abandonado. A intenção é fazer com que seja exposto ao público, no zoológico de São Paulo, para que as crianças conheçam uma espécie já extinta na natureza. E aprendam como é importante evitar que isso se repita.

A bióloga do Ibama elogiou Itaipu — e o Refúgio em particular — pelas condições do recinto onde ficou abrigado Ritchie, pelos cuidados da equipe do refúgio com a ave e pelo nível excelente de toda o pessoal técnico. "Itaipu tem o melhor sítio ambiental para se fazer uma quarentena como essa", afirmou.

O diretor de Coordenação e Meio Ambiente de Itaipu, Nelson Friedrich, também foi só elogios à equipe do Refúgio. E lembrou que, sem Itaipu para garantir a vinda da ave do exterior e sua ida para um zoológico no Brasil, todo o programa do Ibama estaria prejudicado.

AQUECIMENTO SOLAR

Novo portal alerta público sobre tema

A partir de março, está no ar o novo portal Cidades Solares. O site foi criado para levar informações e se tornar fonte de pesquisas considerando todos os aspectos relacionados ao aquecimento solar.

O objetivo da iniciativa Cidades Solares é criar uma rede de cidadãos, agentes governamentais, fabricantes de equipamentos, financiadores e outros grupos sociais que impulsionem o uso da energia solar para o desenvolvimento sustentável. Neste momento, seu foco de trabalho é o aquecimento global e o combate às perigosas mudanças climáticas e consequentes preservação da vida no planeta.

Cidades Solares é uma iniciativa do Dasol (Departamento Nacional de Aquecimento Solar), da Abrava (Associação Brasileira de Refrigeração, Ar Condicionado, Ventilação e Aquecimento) em conjunto com o Vitae Civis, ONG socioambiental, e tem como objetivo principal incentivar a mobilização da sociedade no Brasil através de seminários e outras atividades que sensibilizem os poderes públicos municipais para a criação de leis de incentivo ao uso de aquecimento solar.

O portal é provido de informações gerais, técnicas e andamento das ações da iniciativa. O endereço é www.cidadesolares.org.br.

Estante de negócios

MARCOS FIGUEIRA

DESENVOLVIMENTO DAS NAÇÕES

A nova ordem econômica global é se entregar à modernidade ou pós-modernidade. Ficar integrado nas redes mundiais e cultivar ícones da religião de consumo — São temas abordados no livro "Estados e Moedas no Desenvolvimento das Nações", organizado pelo professor de Economia Política, da



Estados e moedas no desenvolvimento das nações

Universidade Federal do Rio de Janeiro, José Luís Fiori, editora Vozes, 3ª edição, 492 páginas, coleção Zero à esquerda.

Fiori selecionou vários artigos e ensaios de nomes expressivos da economia nacional para resgatar à questão da riqueza de algumas nações, sistema financeiro global e ciclos de expansão, padrões monetários internacionais e crescimento.

"Estados e moedas" é uma obra que se propõe retomar o debate sobre o desenvolvimento econômico global e a distribuição desigual da riqueza entre os Estados nacionais e suas transformações contemporâneas do capitalismo e do seu sistema de gestão política. O tema iniciou ainda com a publicação, em 1997, do livro "Poder e dinheiro". Os dois livros, no entanto, se inscrevem no campo da política internacional se ligando com a criação e a reprodução ampliada do capitalismo histórico, como sistema mundial que sempre ocorrem sob a liderança de determinadas comunidades e blocos de agentes governamentais e empresariais. Fato que parte do princípio das origens de formação dos Estados, de um lado, e de formação de mercados, de outro. Temos, portanto, um dicionário de informações sobre o processo capitalista nos EUA, Europa e finalmente na América do Sul com o embate de dominados e dominadores e a criação das capitânicas hereditárias na "formação do povo brasileiro", tão bem explicado e retratado no livro homônimo do sociólogo Darcy Ribeiro.

Na primeira parte do livro, três artigos nos chamam atenção sobre "Geopolítica e sistemas monetários", onde a discussão se dá nas esferas dos conceitos ao mesmo tempo, que propõe algumas hipóteses sobre o papel cumprido, no último século e meio da história capitalista, pelos sistemas estatais e monetários internacionais e sua dinâmica de transformação criando neste período as desigualdades econômicas entre os países.

A segunda parte é sobre "Os capitalismos tardios" e sua projeção global. Reunido em quatro artigos sobre as experiências de desenvolvimento nacional dos Estados do século 19 ao 20, o autor faz comparativos gráficos para situar o leitor. Na mesma coletânea é feita uma análise rápida da industrialização dos Estados Unidos, Alemanha, Japão e Rússia.

Na terceira parte do livro, o tema avaliado são os milagres econômicos do século 20. Em forma de ensaios, os articulistas descrevem as experiências nacionais de desenvolvimento econômico posteriores à Segunda Guerra Mundial. É neste momento que se estabelece a expressão "milagre econômico", se referindo ao crescimento acelerado da Alemanha e do Japão, mais tarde aplicados as mesmas teorias e práticas nas periferias do Brasil e da Coreia e no fim do século 20, na China.

Na última parte da obra, se retoma o debate do desenvolvimento econômico brasileiro dos tempos neoliberais e reata uma discussão sobre o nosso futuro. O articulista Plínio Sampaio Jr., por exemplo, propõe um estudo aprofundado, a partir das idéias de três clássicos do pensamento crítico brasileiro: Caio Prado Jr, Florestan Fernandes e Celso Furtado.

O próprio José Luís Fiori destaca que "Estados e moedas" faz parte de uma grande pesquisa acadêmica iniciada há anos e que vai prosseguir no campo da economia política internacional por meio de outras discussões. Em resumo, toda a expansão capitalista e suas conseqüências são vistas e projetadas desde 1999, quando os analistas olhavam o mundo prevendo uma desaceleração do crescimento europeu e norte-americano, uma profunda e prolongada recessão no Leste Asiático e uma regressão econômica gigantesca na Rússia. Ao mesmo tempo, noutra ponta, um período de estagnação na América Latina. O resultado é que o Brasil encerrou os últimos anos de 2000, conhecido como a década perdida, em termos de crescimento e emprego.

Livro: Estados e Moedas no Desenvolvimento das Nações
Autor: José Luís Fiori (organizador)
Editora: Vozes
Páginas: 492 - 3ª edição
Venda: Livraria Vozes

Esta coluna é publicada todas as quintas-feiras sob a coordenação do jornalista Marcos Figueira marcosfigueirajc@yahoo.com.br

TRANSPARÊNCIA

Legislação exige afixação e clareza nas informações

Lojistas buscam adequação para atender normas quanto à exibição de preços

Bruna Mala,
especial para o Jc

O decreto federal nº 5.903 de 20 de dezembro de 2006 promove mudanças no Código de Proteção e Defesa do Consumidor (lei 8.078/90), no que diz respeito à forma como devem ser afixados os preços dos produtos nas vitrines das lojas e também a obrigatoriedade da precificação através do código de barras. Diversos lojistas de Manaus já iniciaram a corrida para adaptação ao sistema.

Para Sheila Campos, proprietária da boutiques Rosa Choque e Pink, especializada na comercialização de sapatos, bolsas e acessórios finos, deve haver uma dificuldade para que as lojas se adaptem aos novos procedimentos de etiquetagem e conformidade dos preços. "Aqui nós ainda estamos tentando nos adaptar à nova legislação, mas temos dificuldades por causa das constantes trocas de vitrines, já que temos a intenção de atrair o consumidor. Por isso, alguns itens ainda ficam sem preço, mas estamos trabalhando já para consertar nossas deficiências", explica a proprietária.

Segundo Sheila, apesar das dificuldades que irão existir por causa do decreto, ela acredita ser de fundamental importância a informação sobre preços e taxas de juros nas vitrines, pois desta

forma o consumidor irá poder decidir se vale à pena ou não comprar determinado produto.

"Dentro da loja, já trabalhamos com o sistema de código de barras, como a lei determina, mas colocar estas informações na vitrine é mais uma garantia ao consumidor porque assim ele nem precisa entrar no estabelecimento para saber seu preço. Nesse sentido, acredito que o consumidor deve ficar mais exigente, pois ele vai exigir além qualidade, mais informação", afirma a proprietária das grifes.

TRABALHO ANTECIPADO

A Livraria Valer é um caso à parte neste cenário. Segundo o proprietário, Isaac Maciel, a loja, que possui 37 funcionários e mais de 20 mil títulos, já tem o sistema de preços afixados em vitrines há pelo menos dez anos.

"No segmento de livros, achamos muito importante trabalhar com os preços bem organizados e à mostra, porque o consumidor gosta de perguntar constantemente quanto cada um custa, e o funcionário não tem como decorar cada um dos títulos. Portanto, sempre trabalhamos com os preços nas vitrines e dentro da loja para que o consumidor tenha informação e liberdade ao mesmo tempo", afirma o proprietário.

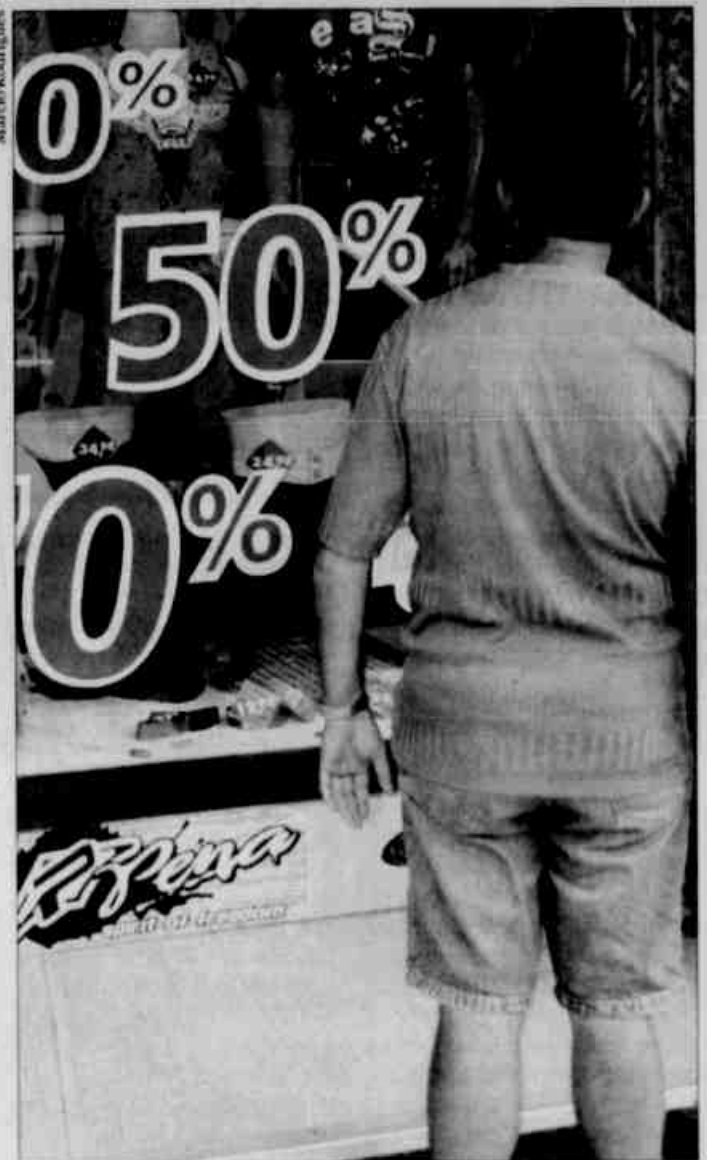

Consumidor deve visualizar precificação detalhada na vitrine

Estrutura é preparada

Para a Ramsons, que traz o "know how" de 20 anos no mercado, 13 lojas e 200 funcionários, o caminho para a adaptação a nova legislação já vem sendo traçado há dois meses. Conforme o gerente de marketing da empresa, Michael Veras, a loja está renovando seu sistema de precificação para atender às exigências do decreto.

"Estamos trabalhando há algum tempo para nos adaptarmos a essa nova realidade, por isso hoje não há mais produtos em nossas vitrines sem preços e informações sobre taxas de juros e outras informações exigidas pela lei. No entanto, a implantação do sistema de código de barras é gradativa porque são muitas unidades para serem modificadas e com seus produtos para serem classificados de diversas formas", diz o gerente. Conforme Veras, a Ramsons está dirigindo seus esforços para que até o próximo domingo, 18, o sistema de código de barras já esteja em operação.

PRINCIPAIS RESOLUÇÕES

Para quem desconhece a lei, os artigos 2 e 3 definem o seguinte:

-Todo produto deve ter afixado seu preço nas vitrines de forma clara, precisa, legível e em português, com face voltada para o consumidor numa distância de até 15 metros.

-Devem estar presentes as informações sobre condição de parcelamento, crédito ou financiamento, para que o consumidor possa avaliar de forma mais ágil e prática diversas condições oferecidas pelo mercado.

-Os produtos devem ter sua precificação de acordo com o sistema de código de barras, código referencial ou também por meio de afixação direta ou impressa na embalagem do produto.
 Apesar do tempo estipulado pela Câmara dos Dirigentes Lojistas de Manaus para realização de visitas e palestras de conscientização, a lei já está em vigor e os lojistas que não estejam atendendo aos critérios são passíveis de fiscalização e multa, sob a responsabilidade do Procon-AM. A reportagem não conseguiu contato com o órgão apesar de várias tentativas para falar sobre o valor e aplicação das multas.

PROMOÇÃO DE PNEUS PARA PICK-UP CAMINHONETE

Em 6 x sem juros em todos os cartões.

A JÔ PNEUS TEM A MELHOR OPÇÃO EM PNEUS PARA A SUA PICK-UP PNEUS NOVOS COM GARANTIA

Parcelamos para todas as medidas de pneus.

PIRELLI

S-10	BLAZER		FRONTIER
TERRACAN	D-20		X-TERRA
RANGER	F-150	MITSUBISHI L-200	GRAND CHEROKEE
DODGE RAM	F-350	TOYOTA HYLUX	SORENTO
PAJERO SPORT E FULL	F-1000	PRADO	TROLLER
LAND CRUISER			F-250
			SILVERADO
			DAKOTA

Av. Tefé e Carvalho Leal na Cachoeirinha
3663-1322 / 3663-2022 / 6311-5030
e na Estrada da Cidade Nova - 3221-6261

FRUTAL AMAZÔNIA 2007

Campanha de lançamento é para atrair mais participantes

Apresentação da Frutal acontece nesta sexta-feira em Cuiabá, após ser lançada, ontem, ao público de Porto Velho

Nesta sexta-feira, às 9h, na Sala 2 do Piso do Sol, no Centro de Eventos do Pantanal, em Cuiabá, haverá o lançamento da Frutal Amazônia 2007 - Semana da Fruticultura, Floricultura e Agroindústria, evento que será realizado em Belém (PA) de 20 a 23 de junho de 2007, tendo o governo do Estado do Pará, Sebrae e o Banco da Amazônia como principais apoiadores. O lançamento em Cuiabá tem o objetivo de mobilizar os setores público e privado, com atuação nesses segmentos, para participarem de um dos maiores eventos do agronegócio da Amazônia Legal.

A Frutal Amazônia 2007 e 7ª Flor Pará, feiras que congregam todos os segmentos da fruticultura, floricultura, produtos da floresta e agroindústria, pela segunda vez pretendem mostrar juntas o esforço empreendedor da região em divulgar suas potencialidades, a riqueza e a realidade da Amazônia. O foco principal será a abertura de fronteiras para inserção dos produtos da região no mercado nacional e internacional.

A Frutal Amazônia associa, portanto, o prestígio da Amazônia no Brasil e no mundo como um ecossistema único de sabores e produtos especiais, à experiência e à marca Frutal, realizadora do maior evento do país no setor. Este ano será a 14ª edição, consolidando assim uma importante parceria para a promoção da Amazônia brasileira", diz Fernando Antônio Mendes Martins, di-

ABERTURA
Feira congrega todos os segmentos da fruticultura, floricultura, produtos da floresta e agroindústria. O foco principal será a abertura de fronteiras para inserção dos produtos da região no mercado nacional e internacional.

retor-geral do Instituto Frutal. O lançamento em Cuiabá contará com a participação de Jânio Brigel Olinda e de Antônio Nerildo Lemos Pontes, respectivamente, diretor-administrativo e diretor-técnico do Instituto.

O evento é uma promoção do Instituto de Desenvolvimento da Fruticultura e Agroindústria - Instituto Frutal e governo do Estado do Pará, em parceria com os governos dos Estados da Amazônia Legal, Banco da Amazônia, Sebrae, Ministério da Agricultura, dentre outras instituições federais e estaduais.

Na edição 2006, duas empresas de Mato Grosso levaram seus produtos para a feira, Carpele e Vinícola Golner, de Primavera do Leste. Além disso, o Sebrae estadual organizou uma caravana com 12 empresários do setor de flores para que pudessem observar novos

mercados. Segundo Ricardo Williams Santiago, o mercado da Amazônia Legal é muito promissor para os produtores de Mato Grosso, principalmente por causa da proximidade.

PARTICIPAÇÃO DE PORTO VELHO

Ontem, o evento foi lançado em Porto Velho (RO), com a presença de dezenas de empresários e produtores rurais. A campanha de lançamento e apresentação da Frutal vem acontecendo por toda esta semana nos Estados que integram a Amazônia Legal.

Durante o lançamento da feira, em Porto Velho, o secretário-executivo da Emater (Empresa de Assistência Técnica e Extensão Rural), Sorival de Lima, destacou a iniciativa de governos e empresas para a importância dispensada ao setor produtivo da região.

"A Frutal significa, essencialmente, um grande impulso ao agronegócio da Amazônia e, em consequência, para o restante do país", disse o diretor de Administração e Finanças do Sebrae em Rondônia, Osvaldo Juraszek.

Também está sendo organizada para o mês de setembro, em Fortaleza (CE), a 14ª Semana Internacional de Fruticultura, Floricultura e Agroindústria, juntamente com a Flor Brasil - Feira Internacional de Flores e Plantas Ornamentais.

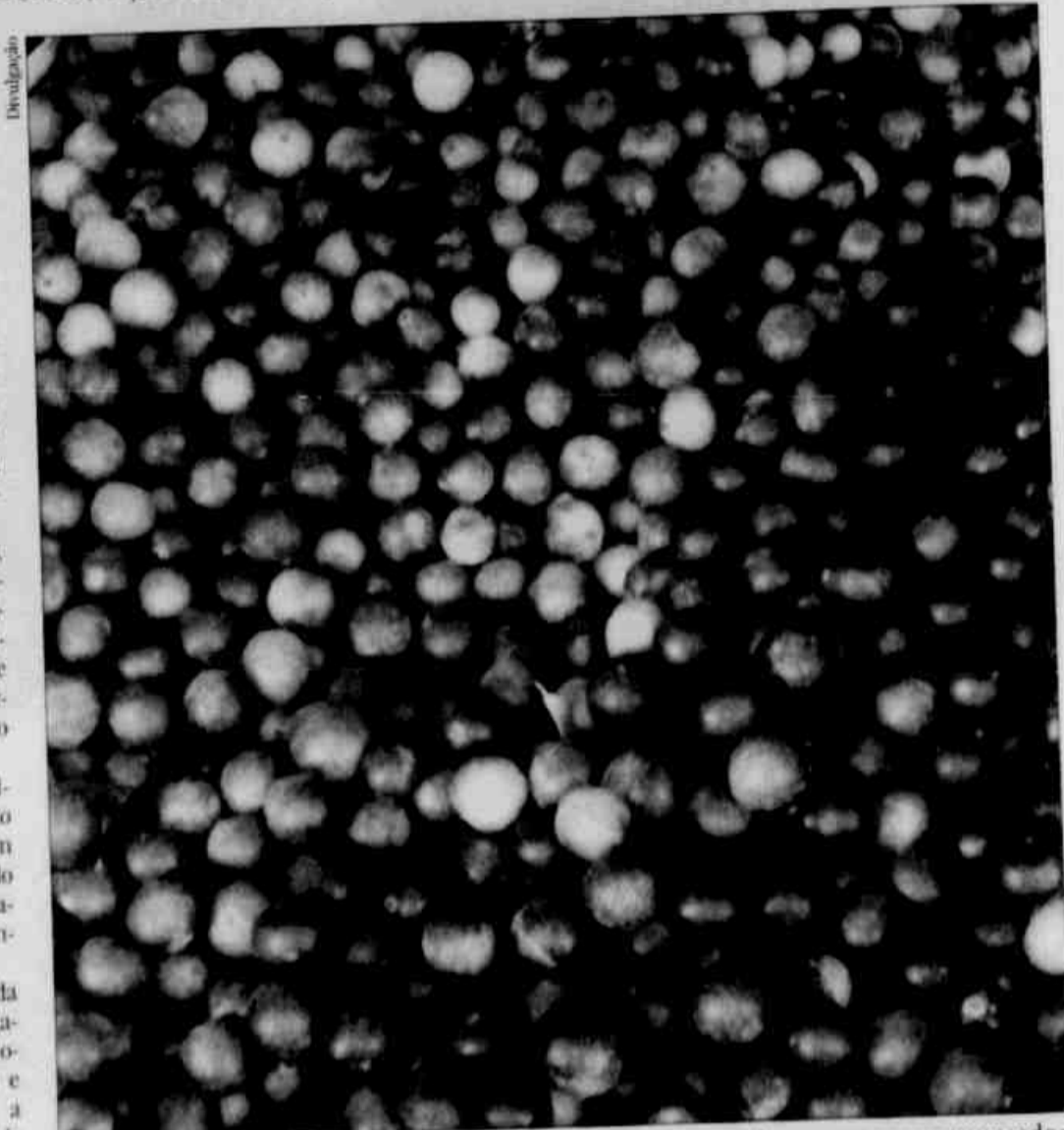

Frutas regionais, a exemplo do camu-camu, são perspectivas para novos mercados



Você tem certeza de que sua empresa está bem?

Muitas vezes os sistemas de medição do resultado empresarial não conseguem apontar claramente a situação real. Sua lucratividade atual e projeções futuras estão dentro do esperado? Sua empresa está crescendo com lucratividade? Os processos internos são ágeis e consistentes? Seus clientes são fiéis? Os clientes contribuem para a rentabilidade? A MB Consultoria atua há 12 anos no mercado, auxiliando as empresas a obterem respostas a essas questões e principalmente na reformulação de suas estratégias, visando o resultado esperado.

Nosso negócio é melhorar o seu negócio.

Atuação em:

- Migração de Empresas
- Planejamento Estratégico
- Diagnóstico Organizacional
- Avaliação de Desempenho
- Análise de Mercado
- Análise de Risco
- Análise de Custo
- Análise de Fluxo de Caixa
- Análise de Rentabilidade
- Análise de Lucratividade
- Análise de Margem
- Análise de Retorno
- Análise de Valor
- Análise de Preço
- Análise de Qualidade
- Análise de Satisfação
- Análise de Fidelidade
- Análise de Retenção
- Análise de Churn
- Análise de Crescimento
- Análise de Expansão
- Análise de Inovação
- Análise de Sustentabilidade
- Análise de Governança
- Análise de Compliance
- Análise de Ética
- Análise de Responsabilidade Social
- Análise de Impacto Ambiental
- Análise de Relacionamento
- Análise de Comunicação
- Análise de Marketing
- Análise de Vendas
- Análise de Distribuição
- Análise de Logística
- Análise de Produção
- Análise de Qualidade
- Análise de Segurança
- Análise de Saúde
- Análise de Meio Ambiente
- Análise de Energia
- Análise de Recursos Humanos
- Análise de Treinamento
- Análise de Desenvolvimento
- Análise de Liderança
- Análise de Trabalho em Equipe
- Análise de Cultura Organizacional
- Análise de Mudança Organizacional
- Análise de Inovação
- Análise de Pesquisa e Desenvolvimento
- Análise de Patentes
- Análise de Propriedade Intelectual
- Análise de Marca
- Análise de Reputação
- Análise de Imagem
- Análise de Comunicação
- Análise de Relacionamento
- Análise de Parcerias
- Análise de Fusões e Aquisições
- Análise de Mergulhos
- Análise de Recuperação
- Análise de Falências
- Análise de Insolvência
- Análise de Recuperação Judicial
- Análise de Recuperação Extrajudicial
- Análise de Arbitragem
- Análise de Mediação
- Análise de Conciliação
- Análise de Negociação
- Análise de Resolução de Conflitos
- Análise de Gestão de Crises
- Análise de Comunicação de Crises
- Análise de Relacionamento de Crises
- Análise de Recuperação de Crises
- Análise de Prevenção de Crises
- Análise de Monitoramento de Crises
- Análise de Alerta de Crises
- Análise de Resposta a Crises
- Análise de Recuperação de Crises
- Análise de Prevenção de Crises
- Análise de Monitoramento de Crises
- Análise de Alerta de Crises
- Análise de Resposta a Crises
- Análise de Recuperação de Crises

Consulte-nos!

Tel: (92) 3656.2452 / 3656.5104

Fax: (92) 3656.1695 - www.netmb.com.br

Av. Constantino Nery 2789 - Sales 1005/1006/1007/1008 - Ed. Empire Center - Cep 69050-002

Manaus, Amazonas Brasil

12

11/05

BALANÇO

Setor moveleiro registra crescimento de 17,27%

A indústria de móveis brasileira teve crescimento de 17,27% comparado a 2005, com um faturamento de R\$ 14,135 bilhões, muito além do que foi previsto no ano anterior, que foi de uma expectativa de 5% para 2006, segundo balanço setorial divulgado, em Arapongas, PR, pela Abimóvel (Associação Brasileira das Indústrias do Mobiliário).

Esse aumento deve-se ao aumento na disponibilidade de crédito, a juros menores, à participação de famílias de baixa renda, antes fora do mercado de consumo, e ao aquecimento da demanda nos três últimos meses de 2006. Outro fator que provocou a melhoria no índice foi a estabilidade econômica e o crescimento do PIB do país, de 2,9% de acordo com relatório do IBGE (Instituto Brasileiro de Geografia e Estatística) de 28 de fevereiro. Segundo os dados apurados pela entidade, as exportações setoriais ti-

veram queda de 4,65% em 2006, em relação a 2005, devido principalmente ao câmbio desfavorável. Essa queda no crescimento das exportações deve-se à sobrevalorização do real ante o dólar, de acordo com os dirigentes da entidade.

O setor busca trabalhar essa dificuldade, investindo ainda mais na capacitação tecnológica e de melhoria de gestão, de processos e de design, por intermédio do programa Brazilian Furniture, parceria da Abimóvel com a Apex.

A entidade nacional dos fabricantes de móveis brasileiros dará continuidade a esse programa vitorioso, que ajudou a movelaria brasileira a passar de cerca de US\$ 485 milhões/ano para quase US\$ 1 bilhão/ano a partir de 2004.

Embora os embarques para o exterior tenham sofrido uma pequena queda, ainda assim a balança comercial do setor em 2006 é

positiva, com um saldo de US\$ 819 milhões, ou seja, o setor moveleiro continua a contribuir para o superávit comercial brasileiro.

A expectativa do setor moveleiro para 2007 é de um aumento em seu percentual de crescimento. "Se forem mantidas as condições econômicas internas e externas, devemos ter um índice de crescimento superior ao de 2006", avalia José Luiz Diaz Fernandez, presidente da Abimóvel.

No balanço anual de 2006, a maior taxa de crescimento das exportações de móveis foi a de Minas Gerais (+46,87%), seguida por São Paulo (+21,86%), Espírito Santo (+15,65%) e Pernambuco (+7,42%). Os Estados que tiveram a maior queda nas exportações em 2006 diante de 2005 foram, respectivamente, Maranhão (-85,85%), Goiás (-70,64%) e Mato Grosso do Sul (-53,61%).

LÍNGUA PORTUGUESA

Países querem aumentar integração com Embrapa

A transferência de tecnologia e o treinamento de pessoal são prioridades para aumentar o número de projetos de pesquisa com a CPLP (Comunidade de Países de Língua Portuguesa), principalmente porque há como reforçar as atuais parcerias e buscar outras a partir da Embrapa África, escritório da Empresa Brasileira de Pesquisa Agropecuária com sede em Acra, Gana.

Este foi o tema da reunião do diretor-presidente da Embrapa, vinculada ao Mapa (Ministério da Agricultura, Pecuária e Abastecimento), Sílvio Crestana, com a missão de embaixadores da CPLP em Brasília.

Crestana e o chefe interino da ARI (Assessoria de Relações Internacionais) da Empresa, Washington Silva, receberam o secretário executivo e o embaixador representante do Brasil na CPLP Luís Fonseca e Lauro Moreira - respectivamente - e, além de detalharem o funcionamento da Embrapa África garantiram que está na pauta da instituição reforçar a parceria com os países de língua portuguesa.

Integrantes da missão que está no país desde a semana passada, Fonseca e Moreira - que atuam na sede da organização, em Lisboa - buscam acelerar a prática de proje-

tos de cooperação multilateral.

"O escritório da Embrapa África é o nosso ponto de partida para fortalecer as ações de cooperação", observa Washington Silva. Mas trabalhos desenvolvidos por Unidades da Empresa também compõem a agenda com os países de língua portuguesa. Um exemplo é o projeto que começa ainda este ano sob a liderança da Embrapa Hortaliças (Pantanal-DF) para transferência de material genético melhorado (como sementes) e o treinamento na área de recursos humanos, envolvendo Cabo Verde, Guiné-Bissau e Santo Tomé e Príncipe.



MB CONSULTORIA

"Soluções de gestão e corporativas com resultados"

INTERMEDIADOR

Franquia vai facilitar acesso a cirurgia plástica em Manaus

Negócio com faturamento estimado em R\$ 250 mil chega a capital com a meta de impulsionar utilização de serviços

Bruna Maia,
especial para o JOC

O Centro Nacional de Cirurgia Plástica, responsável por intermediar contratos financeiros entre médicos e pacientes, inicia no próximo mês atividades em Manaus sob investimento inicial de R\$ 50 mil. A franquia, que busca a difusão de serviços médicos considerados inacessíveis à maioria das pessoas, além de se mostrar como uma novidade no mercado, pode alcançar rendimento bruto mensal de até R\$ 250 mil.

Segundo o franqueado local Paulo Xavier, "o centro vai funcionar para atender à demanda deste novo público, que não tem tanto acesso à cirurgia plástica". De acordo com o empresário, o procedimento é bastante simples, pois os pacientes terão consultas marcadas pela central da franquia que vai receber dos médicos pelos serviços prestados. "Iremos marcar consultas gratuitas para todos os pacientes que procurarem o centro com médicos que firmarão um contrato conosco, através do qual pagarão uma taxa pelos nossos serviços administrativos", confirma.

Xavier aposta na facilitação para o sucesso do negócio. O centro será responsável por promover melhores condições de pagamento para a realização de cirur-

gias, ainda com preços muito altos.

"As cirurgias mais procuradas, hoje, são as de prótese mamária, lipoaspiração e rinoplastia (nariz). Só esta última custa entre R\$ 3.000 e R\$ 4.000, sendo que este preço ainda aumenta devido aos custos de internação em hospital, por exemplo. Por isso, estaremos oferecendo intermediação entre paciente e médico para que ele possa pagar por esses serviços em até 12 vezes", afirma o franqueado.

NEGOCIAÇÃO FACILITADA

Através da intermediação entre médico, cliente e fornecedores de materiais, a franquia irá negociar valores mais acessíveis em cada um destes pontos, favorecendo a vida do cliente, segundo informa o master franqueado Flavio Korn.

"O centro negocia estes valores previamente em cada área e temos o objetivo de facilitar as condições de pagamento para o paciente, abrindo planos de parcelamento viáveis para a realidade das pessoas que não teriam condições de arcar com essas despesas normalmente. Em outras palavras, uma cirurgia plástica poderá ser paga em parcelas de R\$ 200 a R\$ 300", explica o empresário.



Procedimentos podem alcançar mais pacientes, mesmo sendo muito caros para a maioria

Contrato tem exclusividade

Segundo Flavio Korn, a franquia atua em caráter de exclusividade em Manaus, mas conta com outros franqueados em diferentes regiões do país. "No Amazonas, fechamos um contrato de exclusividade com Xavier e, no resto do Brasil, já temos duas unidades no Rio de Janeiro, Curitiba, Salvador, dentre outros".

O franqueado ainda prevê um ritmo positivo de expansão do empreendimento. "Em 48 meses esperamos ter pelo menos 50 franquias espalhadas pelo país. Não apenas estaremos oferecendo uma novidade para o paciente e para o cirurgião plástico em termos de serviços, mas esperamos que em 12 meses o faturamento bruto em cada unidade possa ser o mesmo da unidade matriz que é de R\$ 250 mil. Bom para todo mundo", diz o administrador.

SUORTE OPERACIONAL

Para quem apostar no modelo de negócio, Flavio Korn garante que o franqueado irá contar com treinamento e suporte operacional, supervisão e assessoria comercial, além da tecnologia e sistema de marketing em rede da empresa.

GESTÃO

Rigesa garante certificação de destaque no segmento

A Rigesa anuncia que sua fábrica de embalagens em Manaus, após a auditoria da ABS, foi recomendada para a certificação do SGI - Sistema de Gestão Integrado. Com isso, ela será a primeira indústria de embalagens da capital a receber a triplíce certificação: ISO 9001:2000, referente ao sistema de gestão da qualidade, ISO 14001:2004, para o sistema de gestão do meio ambiente e a OHSAS 18001:1999 para a gestão de saúde e segurança do trabalho.

Os trabalhos para a certificação tiveram início em meados de 2005. Em operação desde 1984, a fábrica está localizada no Distrito Industrial para atender às necessidades de clientes locais e da região Norte de embalagens sofisticadas em offset combinadas às suas respectivas embalagens de papelão ondulado de alta qualidade.

Com aproximadamente 200 funcionários e modernas tecnologias, a fábrica realiza atendimento Just In Time, peculiar da região, com entregas pré-estabelecidas para diminuir os estoques

dos clientes.

A Rigesa é subsidiária da Mead-Westaco Corporation e atua há 64 anos no Brasil com duas fábricas de papel, cinco fábricas de embalagens de papelão ondulado e duas fábricas de embalagens de papel cartão. Possui 53 mil hectares de terras, sendo 31 mil hectares de florestas plantadas e 20 mil de matas

nativas. Seus 19 escritórios de vendas e representantes comerciais estão estrategicamente localizados em todas as regiões do país.

Emprega cerca de 2.500 funcionários e ocupa o segundo lugar no mercado nacional de papelão ondulado. Sua sede corporativa fica na cidade de Campinas, no interior de São Paulo.



Processos internos auditados garantem sistema integrado

FUNCIONAMENTO

Projeto de lei propõe freio para horário de lan houses

O funcionamento noturno das lan houses e cyber cafés em Manaus poderá ser controlado pela Guarda Civil Municipal com o apoio da Polícia Militar. O projeto de lei regulamentando a matéria foi apresentado ontem pelo vereador Marcelo Ramos (PCdoB-AM) e determina o horário de fechamento e novas regras para garantir a segurança dos jovens usuários.

A proposta apresentada por Marcelo Ramos estabelece que todos os empreendimentos que trabalham com serviços relacionados ao uso de computadores, videogames e jogos eletrônicos devem funcionar entre 8h e 22h. A medida deve constar no alvará de funcionamento do estabelecimento emitido pela Prefeitura de Manaus.

Além de regular o horário das lan houses, o projeto também proíbe a venda de bebidas e cigarros no interior das lojas. Quem descumprir a lei fica sujeito à notificação e, em caso de reincidência, acarreta uma multa de 40 UFMs (unidades fiscais do município), o que equi-

LIMITES

A proposta, apresentada pelo vereador Marcelo Ramos, determina que todos os estabelecimentos que trabalham com serviços relacionados a utilização de PCs e jogos eletrônicos devem funcionar entre 8h e 22h.

vale a mais de R\$ 2 mil.

Para o vereador Marcelo Ramos, o funcionamento das lan houses depois das 22 horas coloca os jovens em uma situação de vulnerabilidade. "Muitos adolescentes e crianças acabam se afastando dos estudos e da convivência familiar quando frequentam os cyber cafés até tarde da noite. Isso atrapalha na formação dos jovens, por isso acredito que é importante inibir essa prática", afirmou Ramos.

Nas áreas periféricas, o fato de alguns estabelecimentos funcionarem até a madrugada acaba facilitando a ação de traficantes, agenciadores e aliciadores de menores. "Não queremos prejudicar o serviço que é prestado à população, já que muitas pessoas só têm acesso à internet através destes locais. Mas é importante estabelecer limites para não colocarmos nossos jovens em perigo", explicou o vereador.

AÇÕES CONJUNTAS

O projeto de lei faz parte de um pacote de ações articuladas pelo vereador para melhorar a situação da segurança na cidade. Além de determinar novo horário para as lan houses funcionarem, Marcelo Ramos apresentou a Lei de Incentivos Fiscais a Projetos Esportivos ao Conselho Municipal de Desporto. "Acredito que a prática esportiva seja uma forma eficiente de afastar a juventude do risco social", concluiu o autor do projeto.

Praticamos os menores preços!

Srs. Empresários, Industriários e povo em geral, venham conferir nossos preços.

A. FERREIRA PEDRAS & CIA

Aceitamos cartões Credicar e Visa

Fórmicas nacionais - 3,08 x 1,28 x 0,8 brancas tx, brilhante

ovo, marfim claro e cinza claro tx, bril, outras cores lisas tx, brilhante, decorativas: madeiras, granitos etc, text - brilhante

Temos: MDF, laminados Italianos, linheiros, rádica e outros, preços sem concorrência!

Promoção permanente de fórmicas, compensados naval e decorativos do Paraná

- Laminados (mogno, cedro, cerejeira)
- Chapa brilhante (fórmica)
- Chapa texturizada (fórmica)
- Compensados comuns de 1°
- Chapa Compensada 4mm
- Cedro naval
- Trelças - 2,00 x 20 x 80 cm
- Chapa compensada comum
- Colage naval

Rua Teresina, nº 193 - Adrianópolis, a dez passos da Maceió

Fones: (92) 633-1235 / 633-3593 - Fax: (92) 633-3523 / 633-2875

JORNAL DO COMMERCIO

Director—Dr. Vicente Reis

REDAÇÃO Avenida Amazonas 1000...

ASSINATURAS ANUAIS...

11.400\$—Estados do Amazonas...

No Estado do Amazonas...

AVISOS UTEIS

AGENCIA DO BANCO Commercial...

A SAUDE DA MULHER—Para...

A PHOTOGRAPHIA ALLEMA...

AS DONAS DE CASA, economias...

ATTENÇAO—Alugue-se 2 bellos...

A RUA NA INDEPENDENCIA...

A SAUDE DA MULHER—Para...

ALUGUE-SE 1 casa, 200, 500, 700...

AUTOMOVEL NAPIER—Vende-se...

ALUGUE-SE por 2000\$000 uma casa...

A QUEM QUIZER adquirir um...

A SAUDE DA MULHER—Para...

ALUGUE-SE excelente casa a...

BOSS QUARTOS para preparação...

BON NEGOCIO—Vende-se a...

LOUÇAR chrystales, moveis e...

NEGOCIO BENDOSO—Homem em...

NOVA EMPRESA DE BOM PA...

PREÇOS—Alugue-se de uma casa...

CASA DE LUXO E QUADRA—...

Dinheiro que circula no Acre

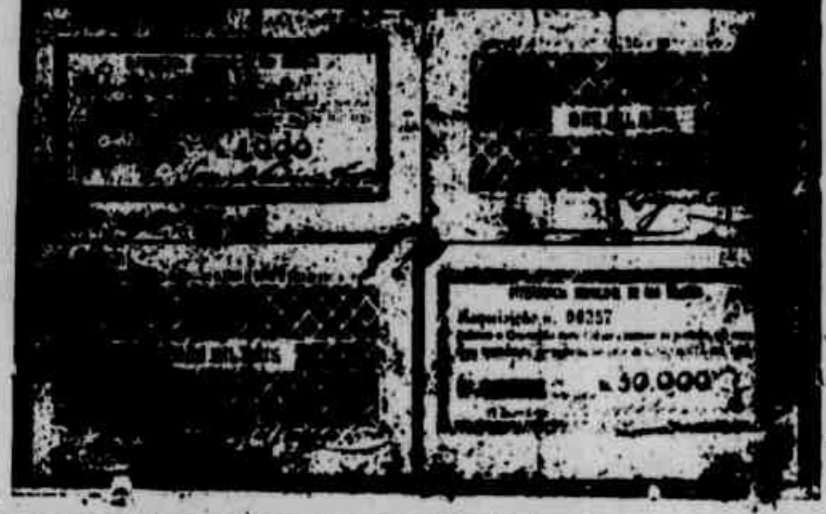

CIGARROS AMAZONIA e Auto...

CIGARROS "COMBATE"—Nova...

COINHEIRA—Precisa-se de um...

CREADA, COSTUREIRA e mal...

CASA—Alugue-se uma casa para...

CHAOCARA POR 30.000\$000 (vinte...

VENDESE um bom terreno...

VENDESE de fabricante alemão...

ESPLENDIDA CASA para fami...

FÓFOS, FÓFOS a Casa Perfeita...

GRANDE ALFAPAZARIA—As...

G. SOMERA—Cirurgião dentista...

LOUÇAR chrystales, moveis e...

NEGOCIO BENDOSO—Homem em...

NOVA EMPRESA DE BOM PA...

PREÇOS—Alugue-se de uma casa...

CASA DE LUXO E QUADRA—...

PRODUCTOS QUIMICOS e phar...

Para Ingleos e alem, idem, estado...

Para instrução, tem-se o dr. chefe...

KAPAZ—Chegado do Porto, offe...

VENDESE um bom terreno...

VENDESE de fabricante alemão...

ESPLENDIDA CASA para fami...

FÓFOS, FÓFOS a Casa Perfeita...

GRANDE ALFAPAZARIA—As...

G. SOMERA—Cirurgião dentista...

LOUÇAR chrystales, moveis e...

NEGOCIO BENDOSO—Homem em...

NOVA EMPRESA DE BOM PA...

PREÇOS—Alugue-se de uma casa...

CASA DE LUXO E QUADRA—...

Para Ingleos e alem, idem, estado...

Para instrução, tem-se o dr. chefe...

KAPAZ—Chegado do Porto, offe...

VENDESE um bom terreno...

VENDESE de fabricante alemão...

ESPLENDIDA CASA para fami...

FÓFOS, FÓFOS a Casa Perfeita...

GRANDE ALFAPAZARIA—As...

G. SOMERA—Cirurgião dentista...

LOUÇAR chrystales, moveis e...

NEGOCIO BENDOSO—Homem em...

NOVA EMPRESA DE BOM PA...

PREÇOS—Alugue-se de uma casa...

CASA DE LUXO E QUADRA—...

Villa Muffinho—Estado de Matto-Grosso

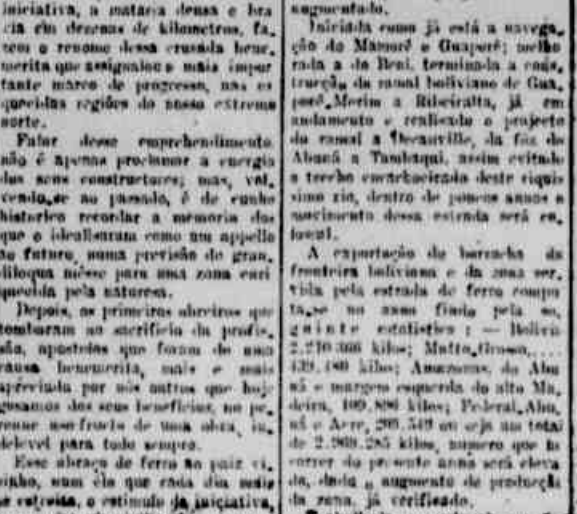

A instalação da estara no local em que...

A excursão do almirante José Carlos...

Diário do nosso representante...

SANTO ANTONIO XIII

Muito se tem falado e muito se...

Não é a obra técnica que a re...

agora a palavra official defensora...

Vende-se um bom terreno...

VENDESE de fabricante alemão...

ESPLENDIDA CASA para fami...

FÓFOS, FÓFOS a Casa Perfeita...

GRANDE ALFAPAZARIA—As...

G. SOMERA—Cirurgião dentista...

LOUÇAR chrystales, moveis e...

NEGOCIO BENDOSO—Homem em...

NOVA EMPRESA DE BOM PA...

PREÇOS—Alugue-se de uma casa...

CASA DE LUXO E QUADRA—...

tempo a Empresa favorece conjun...

Em contraria, esse fletido a...

Importante reunião da Associação...

Para resolve admitir um pre...

Effectivo honrei a Associação...

Creva de quatro horas da tarde...

Os importantes membros de casa...

Despido a propria Empresa inte...

A grande angustia do momento...

Vende-se um bom terreno...

VENDESE de fabricante alemão...

ESPLENDIDA CASA para fami...

FÓFOS, FÓFOS a Casa Perfeita...

GRANDE ALFAPAZARIA—As...

G. SOMERA—Cirurgião dentista...

LOUÇAR chrystales, moveis e...

NEGOCIO BENDOSO—Homem em...

NOVA EMPRESA DE BOM PA...

PREÇOS—Alugue-se de uma casa...

CASA DE LUXO E QUADRA—...

Uma discussão, entre amigos...

Desaforos, garrafada, Santa Casa...

Manaos social

Anniversarios: Passou anno hoje:

As anniversarios: As anniversarios:

As anniversarios: As anniversarios:

As anniversarios: As anniversarios:

As anniversarios: As anniversarios:

As anniversarios: As anniversarios:

As anniversarios: As anniversarios:

As anniversarios: As anniversarios:

As anniversarios: As anniversarios:

MP3

NOBREAKS

Novos tipos prometem revolucionar

A Samsung, premiada por sua inovação em produtos de áudio portátil, lança no Brasil um portfólio completo de tocadores de MP3 de última geração. Os novos modelos possuem recursos inovadores e design moderno que prometem revolucionar o mundo digital.

Entre os aparelhos da nova linha, três modelos se destacam: T9B, que chama a atenção por ser leve, compacto e apresentar aplicações multimídia; K3, um dos mais finos players do mercado; e K5, que tem como diferencial a disposição de alto-falantes e slide integrados.

O tocador T9B é destinado a todos que tenham interesse por entretenimento portátil e buscam novidades. Esses modelos possuem recursos como MPEG4, tela de cristal líquido colorida de 1.8 polegadas, visualizador de textos e fotos, games em flash, rádio FM e gravador de voz.

O modelo está disponível em cores modernas –black jet e violeta– e tem capacidade de 4 GB.

O T9B também permite que os usuários escutem suas músicas preferidas através da tecnologia Bluetooth. No fone sem fio que acompanha o tocador, há um controle para que os usuários possam pausar e controlar o volume.

Ainda fazem parte desse extenso portfólio de MP3 player da Samsung dois modelos com a melhor relação custo-benefício do mercado –o YP-U2XB, com 512 MB de memória e o YP-U2ZW, com 1 GB. Este último é totalmente nacionalizado e fabricado na planta da empresa em Manaus.

Linha corporativa aumenta

Em apenas um ano, chega ao mercado o terceiro lançamento da SMS, com 30kVA de potência

A SMS Tecnologia Eletrônica (www.sms.com.br) –fabricante nacional de equipamentos para proteção de energia– anuncia a expansão de sua linha de nobreaks corporativos Sinus Triphases. Com 30kVA de potência, o novo equipamento chega ao mercado apenas seis meses após o lançamento da linha Sinus Triphases que, até então, oferecia soluções com potências entre 7.5 kVA e 20 kVA. “A aceitação destes equipamentos pelo mercado foi tão boa que decidimos investir no desenvolvimento de produtos mais potentes”, contou Célia Braz, gerente de Marketing da SMS.

Segundo Célia, a SMS vem registrando aumento significativo em vendas de nobreaks ao segmento corporativo. Entre os setores que mais têm adquirido este tipo de equipamento estão o público, financeiro, industrial (bens de consumo), varejo, além de instituições de saúde e ensino.

Desde 1998, a SMS desenvolve produtos exclusivos para aplicações empresariais. Em 2006, a empresa conquistou grandes clientes dos setores público (Banco do Estado do Pará, Comando da Aeronáutica, Comando da Marinha, Fundação Osvaldo Cruz, Prodesp, Tribunal de Justiça do Estado do Amapá, e Tribunal Regional Eleitoral do Maranhão) e privado (Assolan, Bayer, Bovespa, Gerdau, Imen –Instituto de Medicina Nuclear–, Klabin, Protege, Rádio e Televisão Bandeirantes, Semp Toshiba Informática, Siemens, Spal-Coca-Cola, TAM, Unimed-ES, Volkswagen do Brasil, Weg Equipamentos Elétricos e Yakult).

Célia explicou que as soluções desenvolvidas pela SMS garantem alta

VENDAS

A SMS vem registrando alta significativa nas vendas de nobreaks ao segmento corporativo. Entre os setores que mais têm adquirido este tipo de equipamento estão o público, financeiro, industrial, varejo, institutos de saúde e ensino.

disponibilidade aos equipamentos de missão crítica. “Manter operações em pleno funcionamento, sem interrupções, é uma necessidade constante para companhias dos mais diversos portes, independente do setor de atividade” completou Célia.

O novo Sinus Triphases 30 kVA é um nobreak de dupla conversão, senoidal e trifásico. Um de seus principais benefícios é a otimização das instalações elétricas, pois conta com o corretor de fator de potência (PFC), que minimiza os problemas de distorção harmônica, reduz o consumo da corrente elétrica e ainda diminui o aquecimento de cabos e transformadores.

Desenvolvido com tecnologia de blocos IGBTs, o novo Sinus Triphases 30 kVA é um equipamento de alta disponibilidade. Dessa forma, este nobreak garante maior confiabilidade para que aplicações de missão crítica nunca apresentem falhas, em caso de problemas com o abastecimento elétrico.

O Sinus Triphases oferece um completo relatório de eventos. Um

display inteligente, com tecnologia RISC, armazena o registro –com data e hora– das últimas mil ocorrências. Além disso, o sistema microprocessado que gerencia este nobreak garante precisão e rapidez a todas as operações. Para garantir maior proteção à carga, o Sinus Triphases tem saída isolada da entrada, por meio de um isolamento galvânico.

Com design moderno, o novo Sinus Triphases 30kVA pode utilizar até dois módulos externos de bateria, totalizando 96 baterias (48 por módulo). Com proteção contra descarga total das baterias, este equipamento tem um sistema de recarga automática, que funciona sempre que o disjuntor da rede elétrica está acionado.

Dessa forma, as baterias estão sempre em plena carga, proporcionando maior tempo de autonomia. Outra característica importante do novo equipamento é a proteção contra sobreaquecimento no inversor e contra sub e sobretensão da rede elétrica. Isso porque um sistema de auto-proteção evita avarias, caso o consumo dos equipamentos conectados ao nobreak exceda a potência nominal determinada.

O Sinus Triphases 30 kVA suporta a sobrecarga por um tempo, aciona automaticamente o bypass e passa a transmitir diretamente a energia da corrente elétrica.

A linha Sinus Triphases é composta por 15 modelos de nobreaks de dupla conversão e trifásicos, com potências de 7.5 kVA, 10 kVA, 15 kVA, 20 kVA e 30 kVA. Estes equipamentos podem ser utilizados por indústrias que precisam de energia ininterrupta para manter grandes máquinas informatizadas.



Desde o ano passado, a Siemens faz uso dos produtos SMS

IMPRESSORAS HP EM OFERTA ESPECIAL



Impressora Fotográfica Portátil HP A314 + Câmera Digital HP E427
3X de R\$ 233,00 no cartão



3X de R\$ 310,00 no cartão
Impressora HP DeskJet 9800



Impressora Deskjet Multifuncional HP F380
3X de R\$ 100,00 no cartão



HP 4355 Impressora, Copiadora, Scanner, Fax e Telefone

R\$ 180,00
Impressora HP Deskjet D2360

VISA MASTERCARD DINERS E AMEX



AMAZON PRINT
www.amazonprint.com.br

Matriz
2125-9595
Av. Joaquim Nabuco
1425-1417 Centro

Filial
2123-9595
Av. Rodrigo Otávio
4455 Japim

PROMOÇÃO VÁLIDA ENQUANTO DURAR O ESTOQUE

TELEFONIA

Amazônia Celular adequa crédito ao bolso do usuário

Operadora disponibiliza a seus clientes cartões de recarga a partir de R\$ 3

Já estão valendo os novos valores de créditos pré-pagos da Amazônia Celular. Para atender a todos os tipos a operadora comercializa créditos a partir de R\$3, além de conceder bônus por minutos de ligações recebidas.

Segundo a assessoria de imprensa da empresa, a Amazônia Celular tem sempre uma solução adequada para cada tipo de pessoa. O novo portfólio tem os créditos "Pra falar fácil" nos valores de R\$3, R\$5, R\$10 e R\$15. Já os novos valores "Me liga", com créditos de

R\$20, R\$35 e R\$50, concedem bônus de R\$1 para cada minuto de ligação recebida. Com eles, o cliente pode ganhar até R\$35, R\$70 e R\$125 em bônus, respectivamente, para poder falar muito mais.

Para facilitar ainda mais o acesso aos créditos, a Amazônia Celular mantém uma rede de mais de 16 mil pontos de venda, como bancas de revista, padarias, mercearias e outros estabelecimentos comerciais. O cliente também pode adquirir créditos pela internet, bank phone, internet banking, débito na conta

telefônica dos planos Ideal e cartões de crédito.

"Os novos créditos pré-pagos trazem mais opções e vantagens para os clientes, que podem adquiri-los de forma acessível e cômoda, em qualquer hora e lugar", afirma o diretor comercial e institucional da Amazônia Celular, Dylcio Porto.

CAMPANHA INFORMATIVA

Para informar ao público as inovações, a comunicação da Amazônia

Celular contará com uma nova linha de materiais de merchandising, com cartazes, banners, volantes, adesivos de vitrine, móveis, flanges e bandôs, que destacam a visibilidade da marca e o serviço para o cliente.

A campanha, que entrou na esta semana, tem também dois filmes para TV — um deles com foco na facilidade dos créditos "Pra falar fácil" e o outro, com os benefícios dos créditos "Me liga". Haverá também veiculação de spots em rádio, outdoors e bancas de revista.



Cliente pré-pago tem acesso a valores diferenciados

RESULTADOS

Grupo Assa registra maior crescimento no Brasil

O Grupo Assa, empresa latino-americana especializada em consultoria, outsourcing de aplicativos e tecnologia, acaba de anunciar o resultado referente às suas atividades no ano fiscal de 2006. De acordo com o balanço realizado, a receita consolidada da companhia aumentou 30% em comparação a 2005.

"Em todas as regiões que operamos tivemos um crescimento significativo no ano de 2006, assim como em todas as verticais de negócio que atuamos", afirma o

presidente e CEO do Grupo Assa, Roberto Wagmeister, enfatizando que o Brasil foi o país onde a companhia registrou o maior crescimento.

Entre as atividades exercidas pela companhia, a prática de AMS (Application Management Services) — na qual o Grupo ASSA é referência na América Latina —, contribuiu com crescimento de mais de 100%. "Elabin, PMC e Arcelor no Brasil, Banco de Guayaquil no Equador, Quilmes e Petrobras na Argentina, foram al-

guns dos clientes com os quais foram feitos projetos de BPM no ano passado", diz Wagmeister.

GERENCIAMENTO DE PROCESSOS

Outro destaque da empresa em 2006 foi a prática de AMS (Application Management Services), que atua no gerenciamento dos processos e aplicativos da alemã SAP e da americana Oracle. O AMS teve um crescimento expressivo para o negócio obtendo um incremento de 35%

com os projetos realizados na Kraft Foods, Husqvarna, Pfizer, Gradiente, Johnson & Johnson, Electrolux e Danone.

O Grupo Assa concluiu o ano de 2006 com 700 colaboradores distribuídos nos escritórios de São Paulo, Curitiba, Cidade do México e Buenos Aires, que desenvolveram projetos em mais de 25 cidades do mundo.

Os bons resultados alcançados no ano passado, possibilitaram a abertura de um centro de operações orientado exclusivamente à

O AMS (Application Management Services) teve um crescimento expressivo para o negócio obtendo um incremento de 35% com os projetos realizados na Kraft Foods, Husqvarna, Gradiente, Johnson & Johnson, Electrolux, Danone e Pfizer.

prática AMS na cidade de Buenos Aires e também a inauguração de um novo escritório na Cidade do México, além da duplicação da filial de Curitiba no Brasil.

"Todas essas conquistas só foram possíveis graças à confiança que nossos clientes depositam

no nosso trabalho", afirmou Federico Tagliani, country manager do Grupo Assa no Brasil, ressaltando que o maior compromisso da empresa é prestar colaboração para que seus clientes atinjam os seus objetivos de negócios.

OS CONCORRENTES

Chevrolet Classic Life 1.0 Flexpower Chevrolet Celta Life 1.0 Flexpower Fiat Uno Mille Fire Flex 5 Portas Fiat Siena Fire 1.0 Chevrolet Celta Life 1.4 Peugeot 206 Sensation 1.4 Flex 5 Portas Fiat Palio ELX 1.4 Flex 5 Portas Renault Clio Sedan 1.0 Expression Chevrolet Corsa Joy Sedan 1.0 Flexpower Fiat Siena HLX 1.8 Flex VW Fox 1.6 Plus Total Flex 5 Portas Fiat Palio HLX 1.8 Flex 5 Portas Chevrolet Astra Advantage 2.0 Flexpower 3 Portas VW Polo Sedan 1.6 Total Flex Ford Focus Hatch 1.6 GL Chevrolet Astra Advantage 2.0 Flexpower 5 Portas Ford Focus Sedan GLX 1.6 Fiat Stilo 1.8 8V Flex Toyota Corolla XLI 1.6 16V Automático Ford Focus Sedan GLX 2.0 16V Renault Mégane Dynamique 2.0 Automático Toyota Corolla XEI 1.8 Automático Toyota Corolla SE-G Chevrolet Vectra Elegance Automático VW Spacefox 1.6 Palio Weekend ELX 1.4 Peugeot 206 SW Presence 1.4 Flex Toyota Corolla Fielder 1.8 16V Automático Peugeot 307 SW 2.0 16V Fiat Marea Weekend SX 1.6 16V Passat Variant Comfortline 2.0 Peugeot 407 SW 2.0 16V Citroën C5 Break 2.0 16V Fiat Idea HLX 1.8 Flex Chevrolet Zafira Comfort Citroën Picasso GLX 1.6 Renault Scenic Expression 1.6 16V Hi-Flex VW Crossfox 1.6 Total Flex Palio Weekend Adventure 1.8 Flex Ford Ecosport XLS 1.6 Flex Montana Conquest 1.8 Flexpower Strada Trekking 1.4 Flex Strada Adventure 1.8 Flex Ford Ranger 2.3 XLS Cabine Simples Toyota Hilux 2.5 4X2 Cabine Simples Ford Ranger 3.0 XLS Cabine Simples Ford Ranger 2.3 XLS 4X2 Chevrolet S10 Advantage Ford Ranger 3.0 XLS 4X2 Toyota Hilux 3.0 Diesel SR 4X2 Ford Ranger 3.0 XLS 4X4 Chevrolet S10 Tornado Mitsubishi Pajero TR4 2.0 Troller T4 3.0 Turbo Intercooler Capota Rígida Diesel Jeep Cherokee Sport 3.7 V6 Audi A3 1.8 Turbo (180 CV) Golf GTI 1.8 Turbo 20V Fiat Stilo Abarth 2.4 20V VW Passat Comfortline 2.0 Automático Volvo S40 2.4 BMW 320i 2.0 16V BMW 530i 24V Chrysler 300C 5.7 V8 Mercedes-Benz E 350 Volvo S60 2.0 Turbo Automático Jaguar-Type 3.0 V6 Mercedes-Benz CLS 500 5.0 V8 BMW 750i 4.8 V8 32V BMW 550i Sport 5.0 24V Mercedes-Benz S 500 5.4 V8 Mercedes-Benz E 500 5.0 V8 Maserati Quattroporte 4.2 V8 32V Land Rover Discovery 3 2.7 TD V6 VW Touareg 3.2 V6 Automático Mitsubishi Pajero Full 3.2 GLS Land Rover Range Rover Sport 4.4 V8 HSE Toyota Hilux SW4 3.0 Diesel 4X4 Porsche Cayenne S 4.5 V8 Tiptronic Nissan 350 Z 3.5 V6 24V Porsche Cayman S 3.4 Porsche Boxter 2.7 Porsche 911 Carrera S Ferrari F430 4.3 V8 BMW M6 5.0 V10

O CAMPEÃO

NEW CIVIC BEST BUY



New Civic foi o grande campeão da pesquisa MELHOR COMPRA 2006 da Revista Quatro Rodas entre 532 modelos, divididos em 30 categorias.



Fone: (92) 2125-5200

GOVERNO

Mantega mantém meta de 4,5%

Filosofia atual do governo é uma inflação "controlada" que não exija do BC um aumento na taxa de juros

A meta de inflação para 2009, que só será definida pelo governo em junho, continuará em 4,5% ao ano no que depender do ministro Guido Mantega (Fazenda). Ele quer ainda manter a meta já anunciada para 2008, também de 4,5%.

Para o ministro Guido Mantega, se optar por uma inflação menor, o governo pode reduzir crescimento da economia.

O PAC (Programa de Aceleração do Crescimento) promete um aumento de 5% ao ano no PIB (Produto Interno Bruto) a partir do ano que vem. A média no primeiro mandato de Lula foi de 2,6%.

Segundo Mantega, a filosofia atual do governo é uma inflação "controlada" que não exija do Banco Central um aumento na taxa de juros que iniba a economia.

Ele nega, porém, que esteja fazendo uma defesa do aumento de preços ou que se abandone o combate à inflação.

INFLAÇÃO SOB CONTROLE

"Não sou a favor de uma inflação maior. Sou a favor de uma inflação sob controle. Se a gente conseguir 4% (de inflação em 2009), será importante essa conciliação (com o crescimento). O que não dá é como se fazia no passado, que (o governo) ambicionava uma inflação muito baixa e aí não conseguia inflação baixa nem crescimento. Querer inflação baixa todo mundo quer, a questão é se o país tem condições", disse.

INFLAÇÃO

Se os preços estão subindo muito, e os diretores do BC acham que a inflação pode ficar acima da meta estabelecida pelo CMN, sobem os juros. Se os preços caem, o movimento na taxa de juros é o oposto.

Guido Mantega, com os colegas Paulo Bernardo (Planejamento) e Henrique Meirelles (Banco Central), integra o CMN (Conselho Monetário Nacional), responsável por fixar a meta para a inflação. O percentual definido pelos ministros serve como indicador para que o BC calibre a taxa de juros.

SUBIDA DE PREÇOS

Se os preços estão subindo muito, e os diretores do BC acham que a inflação pode ficar acima da meta estabelecida pelo CMN, sobem os juros. Se os preços caem, o movimento na taxa de juros é o oposto.

Assim, se o CMN exigir que a inflação fique muito baixa, está, em outras palavras, sinalizando que o BC precisará subir os juros para forçar uma queda de preços.

Pelo raciocínio, vale a pena tolerar um pouco mais de inflação para que o crescimento da econo-

mia não seja menor.

Por outro lado, os economistas que defendem uma meta de inflação mais baixa argumentam que não será preciso aumentar os juros e, portanto, sacrificar crescimento, nas condições atuais da economia.

O mercado financeiro já projeta uma taxa de 3,87% para a inflação deste ano e de 4% para 2008 e 2009. Portanto, se o governo baixasse a meta para algo próximo a 4% ao ano, estaria apenas confirmando as expectativas e não haveria necessidade de subir os juros para convencer o mercado financeiro de que a meta é factível.

Por esse raciocínio, o país estaria perdendo uma oportunidade para baixar ainda mais a inflação.

MAL-ESTAR COM O BACEN

Mantega também se preocupou em desfazer o mal-estar criado com o Banco Central durante audiência pública no Senado Federal para explicar o PAC.

Ontem, o ministro afirmou que o BC seria obrigado a buscar uma inflação de 4,5%, que é o centro da meta definida, deixando implícito que não aceitaria uma taxa abaixo desse percentual. Hoje, ele colocou panos quentes. "É difícil acertar o centro da meta."

O BC fará e já está fazendo a política adequada para perseguir o centro da meta", afirmou o ministro. Segundo ele, suas declarações no Congresso foram distorcidas pela imprensa.

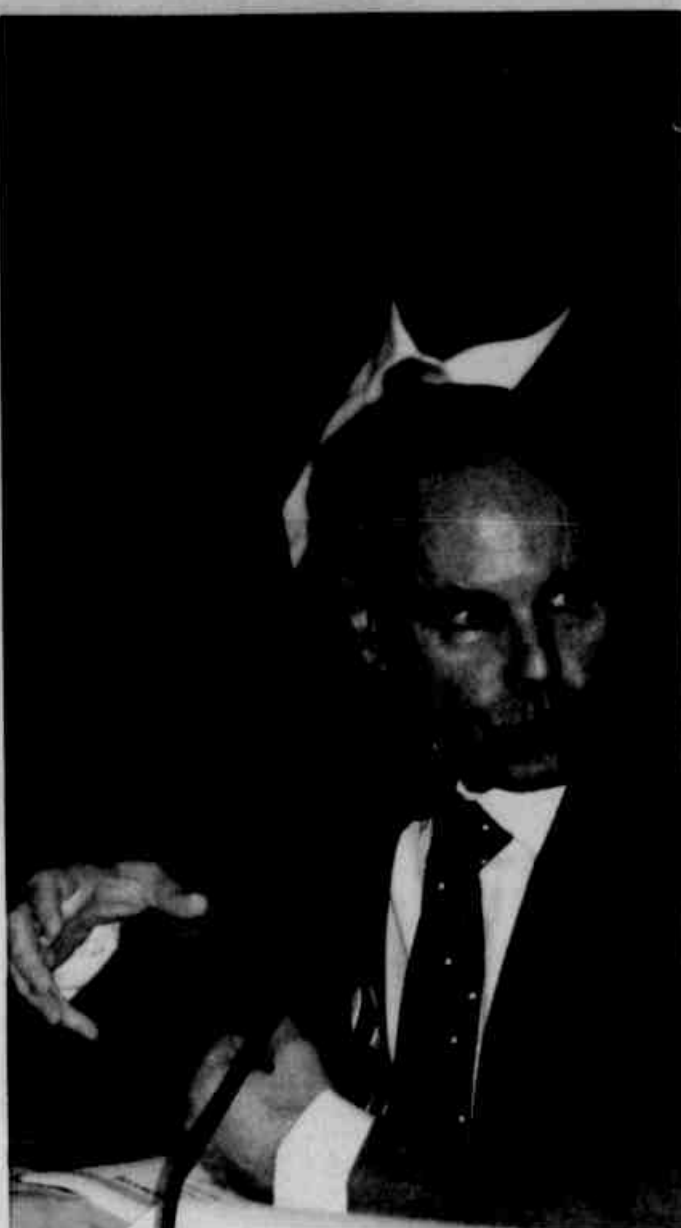

Guido: com inflação menor, governo pode reduzir crescimento

Informe-se

Alcool

Investimento do BNDES para o setor sucroalcooleiro cresceu 276,96%

Página 18

Agricultura

PMDB consegue Agricultura e passa a controlar cinco ministérios no governo

Página 19

Reforma

Tarso Genro confirmou que o governo federal vai reservar o Ministério da Previdência para o PDT

Página 25

Armas

Principal negociador coreano evita reunião com agência nuclear da ONU

Página 24

Produtividade by Marelli

A Marelli desenvolve soluções inteligentes para escritórios e estações de trabalho. Faça parte da evolução, coloque Marelli no seu escritório.

Marelli
Ambientes Racionais
Av. Darcy Vargas, 95 - Chapada ao lado da Dinâmica
Fones: 3648-7991 / 3646-7612

Videosegurança
Segurança Eletrônica
Assistência Técnica Local, Laboratório Proprio

- ✓ Circuito Fechado de TV/DVR
- ✓ Transmissão e Gravação Digital de Imagens
- ✓ Alarmes Contra Incêndio
- ✓ Controle de acesso e identificação
- ✓ Fibra Óptica, Interfaces e Serviços
- ✓ Cabeamento Estruturado de Rede
- ✓ Som Ambiente
- ✓ Vendas e Locações de equipamentos

Atendemos: Indústrias, comércios, repartições Públicas e condomínios.
Devidamente Registrada: CREA, ABNT e ABESSE

(92) 3234-3717 • 3232-9881
www.videoseguranca.com.br
e-mail: videoseguranca@videoseguranca.com.br
Boulevard Álvaro Maia, nº 2.318 Altos
Praça 14 de Janeiro / Manaus - AM
LIDERANÇA CONQUISTADA PELA QUALIDADE!

VERBAS

BNDES eleva investimentos em 277% para produzir álcool

Carteira de financiamentos, entre empréstimos aprovados ou em tramitação, reúne 64 operações, que somam R\$ 7,2 bilhões

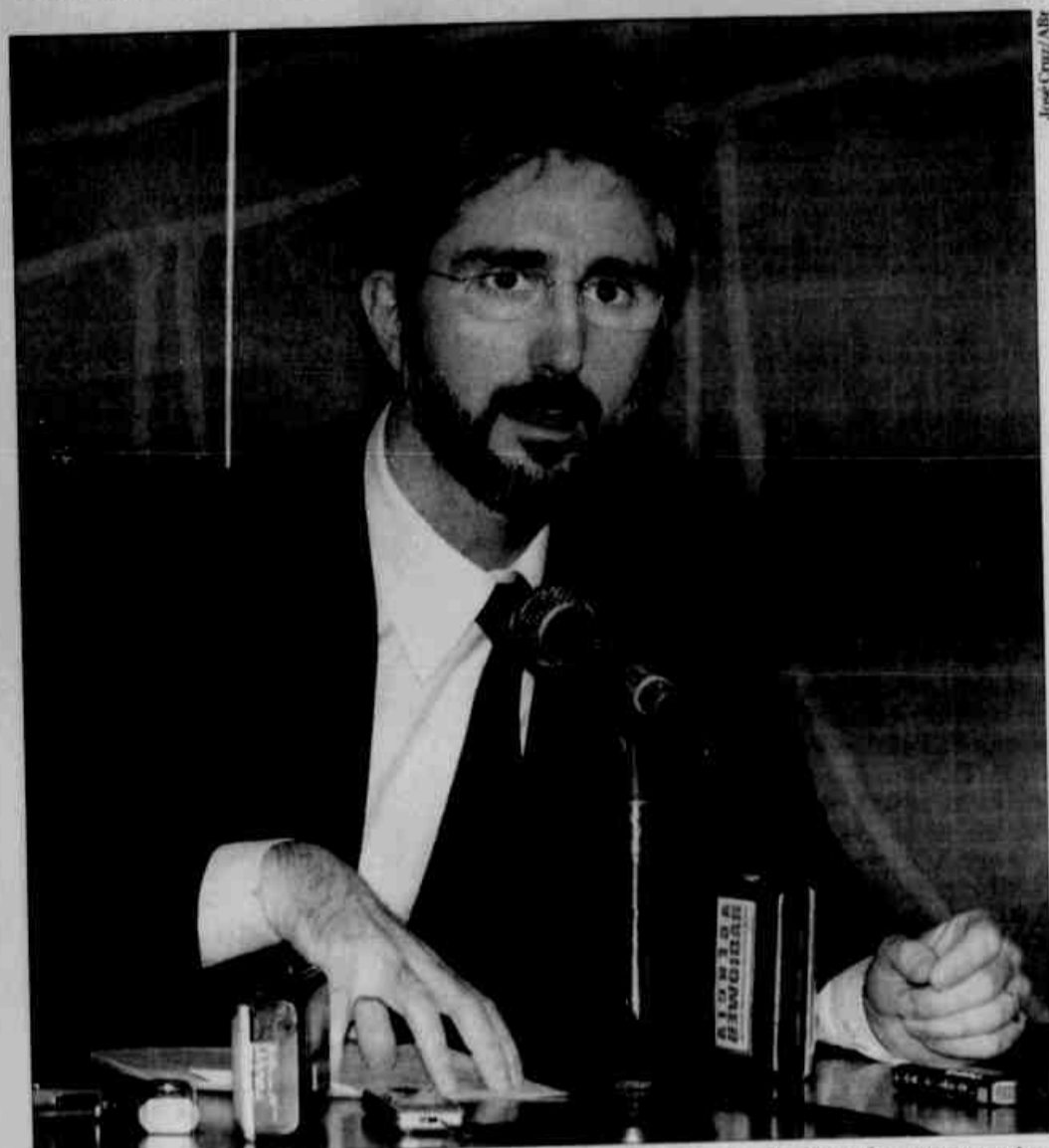

Para Demian Fiocca, o estoque de operações comprova o aumento dos investimentos no setor

Os desembolsos do BNDES (Banco Nacional de Desenvolvimento Econômico e Social) para o setor sucroalcooleiro cresceram 276,96% no primeiro bimestre. Em janeiro e fevereiro deste ano, a liberação de recursos ao setor somou R\$ 461,4 milhões. Em igual período de 2006, o banco havia emprestado R\$ 122,4 milhões. Os resultados foram puxados pelo aumento dos empréstimos para a produção de álcool.

Segundo o presidente do BNDES, Demian Fiocca, o estoque de operações comprova o aumento dos investimentos no setor alcooleiro. A carteira de financiamentos, entre empréstimos aprovados ou em tramitação, reúne 64 operações, que somam R\$ 7,2 bilhões.

Os investimentos totais desses projetos somam R\$ 12,2 bilhões. Boa parte ainda é destinada aos grandes usineiros, conforme lista obtida pela Folha de S. Paulo, mas já existem novos investidores interessados, inclusive estrangeiros.

Muitas das usinas de açúcar foram fundadas ainda como empresas familiares na primeira metade do século 20 e recentemente se voltaram para a produção de álcool e bioenergia. Uma parcela menor surgiu no Pró-Álcool, criado em 1975, já com o objetivo de investir na produção do combustível.

Em fevereiro, por exemplo, o banco aprovou financiamento de

USINAS

Os investimentos totais desses projetos somam R\$ 12,2 bilhões. Boa parte ainda é destinada aos grandes usineiros, conforme lista, mas já existem novos investidores interessados, inclusive estrangeiros.

R\$ 248,9 milhões para a usina Boa Vista, controlada pelo grupo São Martinho, que iniciou operações em 1937 e é o segundo maior processador de cana e produtor de álcool do Brasil. Outras empresas que obtiveram empréstimos são: Companhia Agrícola Colombo, Nova América Agrícola, Usina Interlagos, Usina Alta Mogiana e Açúcar Guarani, entre outros.

“Tem crescido a procura por financiamentos de usinas para a produção de álcool, como também a solicitação de empréstimos para usinas que fazem também a geração de energia a partir do bagaço da cana”, disse Fiocca.

Nos últimos três anos, os desembolsos para o setor cresceram 248,27%. Em 2006, eles somaram R\$ 2,02 bilhões. Segundo o diretor da área de Planejamento do banco,

Antônio Barros de Castro, estão surgindo empreendimentos de maior sofisticação no setor. “Estão chegando projetos mais complexos, rumo a um etanol de segunda geração”, disse.

Existem no mercado oito projetos em vista com geração de energia de 100 MW a partir do bagaço da cana. Incluem a compra de caldeiras de maior pressão e que custam cerca de US\$ 20 milhões.

O setor sucroalcooleiro não é o único a iniciar o ano com maior ritmo de crescimento. O BNDES emprestou 64% a mais no primeiro bimestre. Os financiamentos somaram R\$ 7,021 bilhões em janeiro e fevereiro. As aprovações tiveram alta ainda maior, de 128%, e chegaram a R\$ 9,947 bilhões.

A indústria foi o setor com maior desembolsos. Somaram R\$ 4,143 no primeiro bimestre. As cartas-consulta, que funcionam como um termômetro da disposição do empresário para novos investimentos, cresceram 24% e atingiram R\$ 14,998 bilhões.

Fiocca destacou resultados nos últimos 12 meses, em que a liberação de recursos soma R\$ 55,026 bilhões, e as aprovações, R\$ 79,904 bilhões. No período, cresceu 40% o número de operações para micro e pequenas empresas, mas em termos de volume, a expansão foi de apenas 5%. Em 12 meses elas somaram R\$ 4,067 bilhões.

MERCADO

Bovespa sobe 1,26%, dólar fecha a R\$ 2,099

A Bovespa (Bolsa de Valores de São Paulo) tomou fôlego nas últimas horas do pregão e fechou em alta de 1,26%, aos 43.288 pontos. Corretores afirmam que o mercado, que segue colado às Bolsas americanas, foi afetado por compras de investidores atrás de ações a preço atrativo, quando o cenário dos EUA ficou positivo. O giro de negócios foi de R\$ 3,7

bilhões. O desempenho da Bovespa também foi favorecido pela sexta queda da taxa de câmbio em menos de dez dias, em linha com a baixa dos juros futuros na BM&F.

O dólar norte-americano (comercial) foi negociado a R\$ 2,099 para venda, com recuo de 0,23%.

Os mercados mundiais tiveram um dia bastante volátil e contrari-

aram as expectativas iniciais de uma nova jornada de perdas. As Bolsas asiáticas e europeias, que tiveram pregões com perdas acentuadas, não tiveram influência suficiente para arrastar as demais Bolsas que abrem algumas horas depois. Investidores relativizaram as más notícias do setor imobiliário americano e foram às compras principalmente nas últi-

mas horas dos pregões. A Bolsa brasileira mostrou que está cada vez menos colada aos noticiários doméstico e seguiu de forma estrita a dinâmica de Wall Street. A lista das ações mais negociadas - Vale do Rio Doce, Petrobras, CSN, Usiminas e Banco do Brasil - mostram os investidores indo às compras mas preferindo os papéis com maior liquidez-

áveis para compra e venda. Hoje, se a ata do Copom não mostrar análises que surpreendam os economistas de bancos e corretoras, o mercado deve aguardar a divulgação do PPI (sigla em inglês para índice de preços no atacado) dos EUA, que vai sinalizar a existência ou não de pressões inflacionárias de importância na maior economia do planeta.

JUROS

Dilma passa confiança a empresários

A apresentação do PAC (Programa de Aceleração do Crescimento) feita ministra Dilma Rousseff (Casa Civil) na Fiemg, a federação industrial mineira, na última segunda, contraria declarações do ministro Guido Mantega (Fazenda) sobre as projeções para a redução dos juros básicos. Segundo ela, o governo montou o PAC com projeções “conservadoras”.

“O governo trabalha com taxa selic nominal conservadora”, disse ela aos empresários. Mas Dilma procurou passar confiança em uma redução dos juros maior do que as projeções que apresentava no quadro “Consistência Fiscal do PAC - Cenário do PAC”. E justificou assim as projeções: “Não estamos facilitando a nossa vida”.

Mantega, por sua vez, ao deixar anteceder o Senado - onde, mais uma vez, pressionou para que o Banco Central acelere a redução dos juros básicos (a Selic está atualmente em 12,75% ao ano) -, atribuiu ao mercado as projeções conservadoras: “O governo não tem uma pauta conservadora”, disse ele.

Os cenários da taxa Selic nominal apresentados pelo governo são: 12,2% neste ano; 11,4% em 2008; 10,5% em 2009; e 10,1% em 2010.

Quanto à inflação anual, o quadro de Dilma aponta para um índice de 4,1% neste ano e 4,5% nos três anos seguintes.

Na terça-feira, o senador Aloísio Mercadante (PT), crítico da política de juros do BC, disse que haveria uma “meta oculta” de inflação, abaixo da meta oficial de 4,5% (para o IPCA do ano), que o Bacen estaria perseguindo. Mantega negou. Mas, pelo quadro de Dilma, o projetado para 2007 é 4,1%. Na sua exposição no Senado, Mantega previu juros reais de até 5% anuais em 2010 e disse que “será determinado ao Banco Central” manter a inflação no centro da meta oficial.

Qualynorte

Consultoria e Treinamento Ltda

COMPETÊNCIAS CHAVES

AUTO-DESENVOLVIMENTO	CULTURA DA QUALIDADE	GESTÃO DA QUALIDADE	GESTÃO AMBIENTAL	INTEGRAÇÃO HUMANA	LIDERANÇA	PROCESSOS LOGÍSTICOS	PROCESSOS PRODUTIVOS	RELACIONAMENTO COM CLIENTES	RESOLUÇÃO DE PROBLEMAS
----------------------	----------------------	---------------------	------------------	-------------------	-----------	----------------------	----------------------	-----------------------------	------------------------

REALIZAÇÃO

PERÍODO	HORARIO	INVESTIMENTO	CONSULTOR
---------	---------	--------------	-----------

CURSO	DURAÇÃO	VALOR	CONSULTOR
CEP BÁSICO	15H	R\$ 215,00	DIENNE CAVALCANTE
PLANEJAMENTO E CONTROLE DE MATERIAIS		R\$ 215,00	SOSTHENES TORRES
COMO TRABALHAR EM EQUIPE?		R\$ 185,00	ADI LANCASTER
ISO 9001:2000 - LEITURA E INTERPRETAÇÃO	15H	R\$ 215,00	ANA LEILA MOURA
PDCA / MASP		R\$ 215,00	MESSIAS GOUVEA
ACURACIDADE DE ESTOQUES		R\$ 215,00	SOSTHENES TORRES
DESENVOLVIMENTO DE ATENDENTES DE CALL CENTER E SAC		R\$ 215,00	ADI LANCASTER
KAIZEN - PROCESSO DE MELHORIA CONTINUA	15H	R\$ 215,00	ANA LEILA MOURA
PLANEJAMENTO, PROGRAMAÇÃO E CONTROLE DA PRODUÇÃO		R\$ 215,00	ADALBERTO DE PAULA
RELAÇÕES INTERPESSOAIS	12H	R\$ 185,00	MÔNICA SIQUEIRA VIANA
ARMAZENAGEM E MOVIMENTAÇÃO DE MATERIAIS		R\$ 215,00	CELSO PINTO
DESENVOLVIMENTO DE HABILIDADES DE LIDERANÇA	20H	R\$ 290,00	MÔNICA SIQUEIRA VIANA
FERRAMENTAS DA QUALIDADE		R\$ 215,00	MESSIAS GOUVEA
FORMAÇÃO DE AUDITORES INTERNOS DA QUALIDADE NBR ISO 9001:2000	24H	R\$ 345,00	ANA LEILA MOURA
GERENCIAMENTO DO TEMPO	15H	R\$ 215,00	ADI LANCASTER
ADMINISTRAÇÃO DE COMPRAS		R\$ 215,00	SOSTHENES TORRES
CHEFIA E LIDERANÇA	15H	R\$ 215,00	MÔNICA SIQUEIRA VIANA
ISO 14001:2004 - LEITURA E INTERPRETAÇÃO		R\$ 215,00	ANA LEILA MOURA
LOGÍSTICA DA PRODUÇÃO		R\$ 215,00	ADALBERTO DE PAULA
MAPEAMENTO DE PROCESSO PARA NBR ISO 9001:2000	15H	R\$ 215,00	MESSIAS GOUVEA

A QUALYNORTE se reserva no direito de adiar e/ou cancelar qualquer curso acima relacionado, caso não haja numero suficiente de participantes para sua realização.

TRABALHAMOS COM CARTÃO DE CRÉDITO (NOS VALORES ACIMA DE R\$ 200,00 PARCELAMOS EM ATÉ 2X SEM JUROS)

EMPRESA COM 11 ANOS DE FORTE ATUAÇÃO LOCAL

CERTIFICADA ISO 9001:2000

TOP OF MIND BRAZIL 2005/2006

INSCRIÇÕES E CANCELAMENTOS DEVERÃO SER REALIZADOS NO PRAZO MÁXIMO DE 48 HORAS ÚTEIS ANTES DA REALIZAÇÃO DO EVENTO. GARANTA SUA PARTICIPAÇÃO: FAÇA SUA INSCRIÇÃO COM ANTECEDÊNCIA.

CONHEÇA OUTROS SERVIÇOS DA QUALYNORTE

Consultoria nas áreas: Qualidade (ISO 9001:2000); Ambiental (ISO 14000); Saúde e Segurança Ocupacional (OHSAS 18000); Responsabilidade Social (SA 8000) para Implantação e Manutenção de Sistemas. Consultoria em Gestão de Pessoas; Aluguel de Salas para Eventos.

INFORMAÇÕES E INSCRIÇÕES: Rua 24 de Maio, nº 220, 6º andar, sala 618. Edifício Rio Negro Center, Centro. CEP: 69010-080.

Fones: 3234-4846 / 3622-8724 / 3622-8697 / 81378976. E-mail: atendimento@qualynorte.com.br

VISITE NOSSA HOME PAGE:

www.qualynorte.com.br

FAZER A DIFERENÇA É NOSSO COMPROMISSO!

CONVITE

Marta Suplicy aceita ocupar pasta do Turismo

A ex-prefeita Marta Suplicy (PT-SP) avisou a interlocutores que decidiu aceitar o comando do Ministério do Turismo. O convite ainda não teria sido feito oficialmente, mas Lula avisou ao partido que está disposto a acodar a ex-prefeita na pasta que ficará vaga com a saída do ministro Walfrido dos Mares Guia. Ele será deslocado para o Ministério das Relações Institucionais.

Secretários do Ministério do Turismo teriam sido avisados numa reunião na quarta-feira que Marta assumirá a pasta. Empresários do setor também dão como certa a nomeação da ex-prefeita.

Na última reunião com petistas, na segunda-feira, o presidente teria afirmado que iria oferecer o Turismo para a ex-prefeita. A *Folha Online* apurou que Lula teria comentado que esse não é o ministério ideal para Marta, mas que não poderia oferecer outra pasta porque precisava contemplar os partidos da coalizão na reforma.

Para dar atratividade à pasta que será comandada por Marta, o Planalto cogita deixar a Infraero subordinada ao Turismo. A proposta, entretanto, é boicotada por partidos aliados.

A primeira opção do PT para a ex-prefeita era o Ministério das

Cidades, mas a vaga será mantida com o ministro Márcio Fortes, do PP. O PT chegou a pensar no Ministério do Desenvolvimento, mas desistiu ante da imposição de Lula de que para a pasta deve ir para alguém ligado ao setor empresarial.

REFORMA FATIADA

O presidente Lula deve fatiar o anúncio da reforma ministerial. Inicialmente, a intenção do Planalto era fazer a mudança de uma vez só. Mas Tarso sinalizou ontem ao deputado Paulo Pereira da Silva, o Paulinho (PDT-SP), que as mudanças serão feitas em etapas.

"O ministro disse que as mudanças serão feitas à medida que o presidente tiver resolvido as nomeações que envolvem a renomeação de cada pasta", disse Paulinho. Na sexta-feira, por exemplo, Tarso trocará de pasta. Ele assumirá o lugar de Márcio Thomaz Bastos no Ministério da Justiça.

Segundo Paulinho, Tarso afirmou que "está praticamente certa" a indicação do presidente do PDT, Carlos Lupi, para o Ministério da Previdência.

A nomeação de Carlos Lupi, entretanto, deve ser feita somente na próxima semana.

LULA CEDE

PMDB controla cinco ministérios no governo

Foi uma decisão do presidente compatível com aquilo que o PMDB esperava

O presidente Luiz Inácio Lula da Silva cedeu aos apelos da bancada do PMDB na Câmara e deve entregar um quinto ministério para o partido. O presidente nacional do PMDB, deputado Michel Temer (SP), disse que o partido terá o direito de indicar um nome para o Ministério da Agricultura.

Com isso, o partido passa a controlar cinco pastas no segundo mandato de Lula: Comunicações, Minas e Energia, Saúde, Integração Nacional e Agricultura.

Os ministros Hélio Costa (Comunicações) e Silas Rondeau (Minas e Energia) permanecem à frente de suas pastas. O deputado Geddel Vieira Lima (BA) assumirá a Integração Nacional. Para a Agricultura, o PMDB deve indicar o deputado Odílio Balbinotti (PR). O médico José Temporão, indicado pelo governador Sérgio Cabral (RJ), assumirá a Saúde.

"O PMDB foi atendido nas suas reivindicações. Saímos satisfeitos. Foi uma decisão do presidente compatível com aquilo que o PMDB esperava", disse Temer após se encontrar com Lula.

Balbinotti se reúne hoje com Lula. No encontro, Lula deve oficializar o convite para ele assumir o ministério. Segundo Temer, os cinco ministros do PMDB tomam posse na sexta-feira, às 9h. Neste mesmo dia, o ministro Tarso Genro (Relações Institucionais) assume o Ministério da Justiça. O lugar de

Tarso deve ir para Walfrido dos Mares Guia, hoje à frente do Turismo. O posto de Walfrido será da ex-prefeita Marta Suplicy (PT-SP).

SAÍDA DE FURLAN

O ministro Luiz Fernando Furlan (Desenvolvimento) disse, em audiência pública na Comissão de Desenvolvimento Econômico, Indústria e Comércio da Câmara, que sua "experiência no setor público está prestes a terminar". Furlan disse que ainda não sabe quem irá substituí-lo na pasta e ouviu apelos dos deputados para que revise sua posição de deixar o governo.

Entre os que tentaram dissuadir Furlan estava o deputado Antonio Palocci (PT-SP), ex-ministro da Fazenda. Palocci argumentou que a saída dele seria uma grande perda para o governo no que foi repetido por outros deputados da comissão.

Furlan não se mostrou sensível aos apelos e revelou que vai voltar para a iniciativa privada assim que deixar o ministério. "Conversei com Lula e ele aceitou, em princípio, me liberar, mas que vai continuar me dando tarefas", afirmou.

Furlan disse que sua substituição deve ser anunciada "em breve", até porque Lula já disse em público que está à procura de um empresário para ocupar a pasta. O comentário, segundo Furlan, foi feito em encontro com empresários.



Segundo Temer, os cinco ministros tomam posse na sexta-feira

CPI DO APAGÃO AÉREO

Oposição consegue adiar votação de recurso



Votação do recurso na CCJ fica adiado por duas sessões - análise deve ocorrer na terça-feira

A oposição conseguiu adiar a votação do recurso apresentado pelo PT na CCJ (Comissão de Constituição e Justiça) da Câmara dos Deputados contra a instalação da CPI do Apagão Aéreo.

Integrantes do PSDB, PFL e PPS pediram vista logo após a leitura do voto do relator do recurso, Colbert Martins (PMDB-BA), que acatou o pedido formulado pela base do governo contra a instalação da CPI.

Com o pedido de vista, a votação do recurso na CCJ fica adiado por duas sessões - o recurso deve ser analisado na terça-feira.

O objetivo da oposição é protelar a votação na CCJ até que o STF (Supremo Tribunal Federal) faça uma análise mais apurada do caso.

MANDADO DE SEGURANÇA

A oposição ingressou na segunda-feira com mandado de segurança no STF para ter garantia da instalação da CPI na Câmara. A expectativa era de que o STF se manifestasse por todo o dia de ontem sobre o mandado de segu-

rança. PSDB, PFL e PPS contestam decisão do plenário de encaminhar para a Comissão de Constituição e Justiça a decisão sobre a criação da CPI do Apagão Aéreo.

Eles alegam que, como minoria, têm o direito constitucional de criar uma CPI independentemente da vontade da maioria da Casa.

Ontem, o relator do mandado de segurança, ministro Celso de Mello, defendeu o direito das minorias às investigações parlamentares e lembrou que o STF já mandou, em 2005, o Congresso instalar a CPI dos Bingos.

VOTO DO RELATOR

Em seu voto, Martins defende que a CPI não seja instalada por não ter cumprido requisitos previstos pelo regimento da Câmara e pela Constituição.

O deputado alega que o requerimento que pede a abertura da CPI não obedeceu três itens fundamentais: não trouxe a indicação do número de membros da comissão, não indicou o prazo em que a CPI funcionaria, além de não esta-

belecer fato determinado para a instalação da comissão.

"Fatos vagos ou imprecisos, bem como meras conjecturas, não podem constituir objeto da investigação parlamentar. Para a efetivação do direito da minoria, é indispensável que se encontrem presentes os requisitos para a instauração da investigação", disse Martins.

BATE-BOCA NO PARLAMENTO

A reunião da CCJ foi marcada por tumulto e bate-boca de parlamentares do governo e oposição. O PSDB, PFL e PPS usaram diversas manobras regimentais para tentar impedir a votação e foram repetidamente questionados por governistas.

O vice-líder do PSDB, Zenaldo Coutinho (PA), chegou a trocar ofensas pessoais com o presidente da CCJ, Leonardo Picciani (PMDB-RJ), para poder falar durante a sessão. Coutinho subiu na Mesa Diretora da CCJ aos gritos e só deixou o local após Picciani ameaçar entrar com uma representação no Conselho de Ética contra ele.

New Frio

AR-CONDICIONADO PARA VEÍCULOS

- Instalação, manutenção e revisão de carros nacionais e importados.
- Ar-condicionado para Celta, Corsa, S/10, Montana, Fox.
- Fiesta, Gol, Blazer, Ford KA, Pálio, Fiat Uno Fire.
- Ar-condicionado especial para Vans e Caminhões.
- Peças Originais e Importadas



em até 6 pagamentos sem juros - no cartão



Av. D. Pedro I, 185 - D. Pedro
Fone: 3239-0999 / 3239-0995
e-mail: new_frio@hotmail.com
(Próximo ao Colégio La Salle)

REPÚBLICA FEDERATIVA DO BRASIL
MANAUS - ESTADO DO AMAZONAS
2º. OFÍCIO DE REGISTRO DE IMÓVEIS E PROTESTO DE LETRAS
04.479.788/0001-11
Rua 24 de Maio, nº 999, 2º andar - Fone: 3233-0553
Oficial - David Gomes David

EDITAL

Em meu Cartório, situado no endereço acima citado, acham-se para ser protestados por falta de aceite, devolução e pagamento, os títulos dos sacados abaixo discriminados com seus respectivos débitos, e como os devedores não foram localizados com base nos dados fornecidos pelos apresentantes, pelo presente e de direito, de acordo com o disposto no Artigo 15 da Lei número 9.492, de 10 de setembro de 1997, ficam intimados a virem resgatar os títulos, ou dar as razões porque não o fazem, ficando desde já notificados de seus protestos, caso assim não procedam dentro do prazo legal de 03 (três) dias úteis, contados a partir da data da publicação deste edital.

Table with 5 columns: Apresentante, Espécie, Valor, Título, Vencimento. Lists various companies and their financial obligations.

Manaus, 14 de março de 2007

REPÚBLICA FEDERATIVA DO BRASIL
MANAUS - ESTADO DO AMAZONAS
3º. OFÍCIO DE REGISTRO DE IMÓVEIS E PROTESTO DE LETRAS
04.321.048/0001-52
Rua Joaquim Sarmiento, nº 418, 1º andar - Fone: 3622-4640
Oficial - Ronaldo de Brito Leite

EDITAL

Em meu Cartório, situado no endereço acima citado, acham-se para ser protestados por falta de aceite, devolução e pagamento, os títulos dos sacados abaixo discriminados com seus respectivos débitos, e como os devedores não foram localizados com base nos dados fornecidos pelos apresentantes, pelo presente e de direito, de acordo com o disposto no Artigo 15 da Lei número 9.492, de 10 de setembro de 1997, ficam intimados a virem resgatar os títulos, ou dar as razões porque não o fazem, ficando desde já notificados de seus protestos, caso assim não procedam dentro do prazo legal de 03 (três) dias úteis, contados a partir da data da publicação deste edital.

Table with 5 columns: Nome do Sacado, Apresentante, Espécie, Valor, Título, Vencimento. Lists various companies and their financial obligations.

Manaus, 14 de março de 2007

REPÚBLICA FEDERATIVA DO BRASIL
MANAUS - ESTADO DO AMAZONAS
4º. OFÍCIO DE REGISTRO DE IMÓVEIS E PROTESTO DE LETRAS
04.830.903/0001-35
Rua Henrique Martins, nº 446 - Fone: 3622-1262
Oficial - Stanley Queiroz Fortes

EDITAL

Em meu Cartório, situado no endereço acima citado, acham-se para ser protestados por falta de aceite, devolução e pagamento, os títulos dos sacados abaixo discriminados com seus respectivos débitos, e como os devedores não foram localizados com base nos dados fornecidos pelos apresentantes, pelo presente e de direito, de acordo com o disposto no Artigo 15 da Lei número 9.492, de 10 de setembro de 1997, ficam intimados a virem resgatar os títulos, ou dar as razões porque não o fazem, ficando desde já notificados de seus protestos, caso assim não procedam dentro do prazo legal de 03 (três) dias úteis, contados a partir da data da publicação deste edital.

Table with 5 columns: Nome do Sacado, Apresentante, Espécie, Valor, Título, Vencimento. Lists various companies and their financial obligations.

Manaus, 14 de março de 2007

REPÚBLICA FEDERATIVA DO BRASIL
MANAUS - ESTADO DO AMAZONAS
5º. OFÍCIO DE REGISTRO DE PROTESTO DE LETRAS
07.548.273/0001-14
Rua Henrique Martins, nº 446, Centro - Subsolo - Fone: 3622-0532
Oficial - Francisco dos Anjos da Costa

EDITAL

Em meu Cartório, situado no endereço acima citado, acham-se para ser protestados por falta de aceite, devolução e pagamento, os títulos dos sacados abaixo discriminados com seus respectivos débitos, e como os devedores não foram localizados com base nos dados fornecidos pelos apresentantes, pelo presente e de direito, de acordo com o disposto no Artigo 15 da Lei número 9.492, de 10 de setembro de 1997, ficam intimados a virem resgatar os títulos, ou dar as razões porque não o fazem, ficando desde já notificados de seus protestos, caso assim não procedam dentro do prazo legal de 03 (três) dias úteis, contados a partir da data da publicação deste edital.

Table with 5 columns: Nome do Sacado, Apresentante, Espécie, Valor, Título, Vencimento. Lists various companies and their financial obligations.

Manaus, 14 de março de 2007

REPÚBLICA FEDERATIVA DO BRASIL
MANAUS - ESTADO DO AMAZONAS
6º. OFÍCIO DE PROTESTO DE LETRAS
07.895.298/0001-94
Rua Joaquim Sarmiento nº 418, Sala 205 - Fone: 3234-7824/7594
Oficial - Clóves Barbosa de Siqueira

EDITAL

Em meu Cartório, situado no endereço acima citado, acham-se para ser protestados por falta de aceite, devolução e pagamento, os títulos dos sacados abaixo discriminados com seus respectivos débitos, e como os devedores não foram localizados com base nos dados fornecidos pelos apresentantes, pelo presente e de direito, de acordo com o disposto no Artigo 15 da Lei número 9.492, de 10 de setembro de 1997, ficam intimados a virem resgatar os títulos, ou dar as razões porque não o fazem, ficando desde já notificados de seus protestos, caso assim não procedam dentro do prazo legal de 03 (três) dias úteis, contados a partir da data da publicação deste edital.

Table with 5 columns: Nome do Sacado, Apresentante, Espécie, Valor, Título, Vencimento. Lists various companies and their financial obligations.

Manaus, 13 de março de 2007

REPÚBLICA FEDERATIVA DO BRASIL
MANAUS - ESTADO DO AMAZONAS
6º. OFÍCIO DE PROTESTO DE LETRAS
07.895.298/0001-94
Rua Joaquim Sarmiento nº 418, Sala 205 - Fone: 3234-7824/7594
Oficial - Clóves Barbosa de Siqueira

EDITAL

Em meu Cartório, situado no endereço acima citado, acham-se para ser protestados por falta de aceite, devolução e pagamento, os títulos dos sacados abaixo discriminados com seus respectivos débitos, e como os devedores não foram localizados com base nos dados fornecidos pelos apresentantes, pelo presente e de direito, de acordo com o disposto no Artigo 15 da Lei número 9.492, de 10 de setembro de 1997, ficam intimados a virem resgatar os títulos, ou dar as razões porque não o fazem, ficando desde já notificados de seus protestos, caso assim não procedam dentro do prazo legal de 03 (três) dias úteis, contados a partir da data da publicação deste edital.

Table with 5 columns: Nome do Sacado, Apresentante, Espécie, Valor, Título, Vencimento. Lists various companies and their financial obligations.

Manaus, 14 de março de 2007



EDITAL DE CONVOCAÇÃO

ASSEMBLÉIA GERAL ORDINÁRIA e EXTRAORDINÁRIA
1º, 2º e 3º convocações

A Presidente da UNICREF - Cooperativa de Economia e Crédito Mútuo dos Funcionários da Unimed de Manaus Ltda., no uso de suas atribuições estatutárias (Art. 26º e Art. 27º), convoca os senhores Cooperados, em número de 615 (seiscentos e quinze), nesta data, para reunirem-se em ASSEMBLÉIA GERAL EXTRAORDINÁRIA e ASSEMBLÉIA GERAL ORDINÁRIA, as quais serão realizadas sequencialmente no dia 28 de março de 2007 (quarta-feira), no Refetório da Unimed Manaus, localizado na Rua Prof. Marciano Armond, 1401 - Cachoeirinha - Manaus, sendo às 16:00h, em primeira convocação com 2/3 dos associados, às 17:00h em segunda convocação com metade e mais um dos associados, ou às 18:00h em terceira convocação com no mínimo 10 associados, para deliberarem sobre a seguinte ordem do dia:

ASSEMBLÉIA GERAL EXTRAORDINÁRIA - ORDEM DO DIA

- 1. Retoma do ESTATUTO.

ASSEMBLÉIA GERAL ORDINÁRIA - ORDEM DO DIA

- 1. Apresentação do Relatório do Conselho de Administração;
2. Balanço Geral de 2006;
3. Demonstrativo de Contas, Sobras e Perdas;
4. Parecer do Conselho Fiscal referente ao exercício de 2006;
5. Destinação das sobras do exercício de 2006;
6. Eleição para os membros do Conselho Fiscal;
7. Fixação do Pró-labore dos membros da Diretoria Executiva e Cédula de Presença para os componentes do Conselho Fiscal;
8. O que ocorrer.

Manaus, 14 de março de 2007.

ARGEMIRA DE FÁTIMA DA SILVA BOTELHO
Presidente



COOPTAL
Cooperativa de Transportes Alternativos do Amazonas
C.N.P.J. 05.826.906/0001-83 - INSC. MUNICIPAL 106.977-01
Reg. OCBr 169/2003

Rua Inglaterra, nº 171 - Parque das Nações - Bairro Flores - Manaus - AM

EDITAL PARA ASSEMBLÉIA GERAL ORDINÁRIA

O presidente da Cooptal - Cooperativa de Transportes Alternativos do Amazonas, convoca todos os socios, que estejam em dias com suas obrigações estatutárias a participarem da Assembleia Geral Ordinária, na forma prevista pelo artigo 15 do estatuto social, para fazerem presentes no dia 25/03/07, nos horários das 8:00h, em primeira convocação, 9:00h, para segunda convocação, às 10:00h, para terceira e última convocação.

Local: Sede da Cooptal - Rua Inglaterra, 171 - Parque das Nações - Bairro Flores - Manaus - AM

Ordem do Dia:

- Leitura da última ata AGO;
• Prestação de contas dos órgãos de administração ref. ao exercício 2006;
• Leitura e relatório de gestão;
• Leitura e aprovação do balanço financeiro anual;
• Exclusão de socios;
• Assuntos gerais.

Contamos com a sua presença;

Manaus, 14/03/2007

Teixeira do Amaral - Dir. Presidente



COMUNICADO

AMAZON MILK INDÚSTRIA E COMÉRCIO LTDA., toma público que recebeu do IPAM, a Licença de Operação nº 062/03-04, que autoriza a fabricação de produtos alimentícios e o fracionamento de leite em pó, com validade de 365 dias, para indústria de Produtos Alimentares, na cidade de Manaus-Am.

Manaus, quinta-feira, 15 de março de 2007

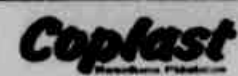

VAGA EM ABERTO: Operador de Máquina pesada.

- 2º Grau completo;
- 1 ano de experiência na área;
- Conhecimento em pá carregadeira;
- Disponibilidade de horário;

Interessados deverão enviar currículo para recrutamento@coplastam.com.br ou para: Setor de Seleção Coplast Av. dos Offis, 571, Distrito Industrial

SINDICATO DOS EMPREGADOS DE AGENTES AUTÔNOMOS NO COMÉRCIO DE MANAUS
Reconhecido pelo Ministério do Trabalho em 01 de maio de 1987
CNPJ 15.803.489/0001-07

**EDITAL DE CONVOCAÇÃO
ASSEMBLÉIA GERAL EXTRAORDINÁRIA**

O Sindicato dos Empregados de Agentes Autônomos do Comércio de Manaus, através de seu presidente, no uso das atribuições que lhe são conferidas, pelo Estatuto Social, convoca a todos os associados e membros do Conselho Fiscal, para uma reunião de Assembléia Geral Extraordinária a realizar-se no dia 27 de março de 2007 às 18:00 horas em 1ª convocação e às 19:00 horas em 2ª convocação, na sede da entidade, sito a Rua Ramos Ferreira, 1401/70 - Aparecida, para discussão e aprovação da seguinte ordem do dia:

- Autorização e arbitramento de gratificação para os membros da Diretoria a disposição do Sindicato com respaldo no art. 521 da CLT.
- Assuntos Gerais.

Manaus, 13 de março de 2007

Maria Jackeline Costa Barbosa
Presidente

SINDICATO DOS EMPREGADOS DE AGENTES AUTÔNOMOS NO COMÉRCIO DE MANAUS
Reconhecido pelo Ministério do Trabalho em 01 de maio de 1987
CNPJ 15.803.489/0001-07

**AVISO
CONTRIBUIÇÃO SINDICAL**

Pelo presente aviso, o Sindicato dos Empregados de Agentes Autônomos no Comércio de Manaus, comunica aos senhores empresários da categoria que conforme dispõe o Art. 582 e seus parágrafos da CLT, o desconto da **Contribuição Sindical de seus empregados**, a importância correspondente a um dia de trabalho do mês de março (Art. 580 da CLT), o pagamento deve ser efetuado até 30 de abril de 2007, impreterivelmente através da Guia de Recolhimento de Contribuição Sindical Urbana - GRCSU, nas Agências da Caixa ou Casas Lotéricas.

As guias de recolhimento de Contribuição Sindical já estão disponíveis para emissão no site www.caixa.gov.br, as empresas que tiverem dificuldades no acesso ao sistema deverão entrar em contato através do fone (92) 3633-2551 e e-mail: fetracom_am@manausnet.com.br.

Manaus-AM, 13 de março de 2007

Maria Jackeline Costa Barbosa
Presidente

Percilia Florência da Silva
Tesoureira

COOPERPLAM
COOPERATIVA DE TRABALHO DE TERRAPLENAGEM,
CONSTRUÇÕES E TRANSPORTE DE CARGA EM GERAL
CNPJ 07.763.754/0001-42

**EDITAL DE CONVOCAÇÃO
ASSEMBLÉIA GERAL ORDINÁRIA**

O presidente da Cooperativa de Trabalho e Terraplenagem, Construções e Transporte de Carga em Geral, no uso de suas atribuições que lhe confere o Estatuto Social, convoca os Senhores Associados para **ASSEMBLÉIA GERAL ORDINÁRIA** a realizar-se no dia 31 de março de 2007, na Sede da Cooperativa localizada na Av. Torquato Tapajós, nº 8850, bairro, Santa Etelvina, nesta cidade de Manaus, Estado do Amazonas, às 15:00 horas em primeira convocação, com a presença de 2/3 (dois terços) dos associados, ou em segunda convocação às 16:00 horas, com metade mais um dos associados ou, ainda, em terceira e última convocação às 17:00 horas, com a presença de no mínimo 10 (dez) associados para deliberarem sobre a seguinte **ORDEM DO DIA**:

- Prestação de Contas do Exercício encerrado em 31/12/2006, compreendendo: Relatório da Gestão; Balanço Patrimonial do ano de 2006; Demonstração das Sobras ou Perdas Apuradas; Parecer do Conselho Fiscal; Plano de Atividade da Cooperativa para o Exercício Seguinte;
- Destinação de Sobras apuradas ou Rateio de Perdas;
- Outros assuntos de interesse da Cooperativa.

Manaus-AM, 15 de março de 2007

Adalberto Correia de Sena Junior
Presidente



OBJETO: A presente licitação tem como objeto A CONTRATAÇÃO DE EMPRESA DE EVENTOS PARA REALIZAÇÃO DO DESAFIO SEBRAE 2007. BEM COMO A CONTRATAÇÃO DE EMPRESA ESPECIALIZADA NA CONFECÇÃO DE CAMISAS PARA O REFERIDO EVENTO.
MODALIDADE: PREGÃO nº 003/07 **PRAZO LIMITE PARA ENTREGA DE ENVELOPES: 23/03/2007 às 09 horas.** LOCAL DE ENTREGA E ABERTURA DE ENVELOPES: SEBRAE/AM - Rua Leonardo Malcher, 924 - Centro - Manaus/AM **EDITAL E INFORMAÇÕES:** As empresas interessadas poderão obter o referido edital no edifício sede do SEBRAE/AM - Fone: 2121-4979 ou no Portal de Licitações do Empreendedor. www.am.sebrae.com.br/pla/.

Manaus, 15 de março de 2007

MARIA DO SOCORRO CORRÊA DA SILVA
Pregoeira (a)

Comunicado de Comparecimento

De acordo com o art. 482, (Letra i) da CLT, venho por meio desta solicitar ao Sr. Julio César dos Santos, a comparecer na empresa no prazo de 2 (dois) dias úteis, a conta da data de publicação. O não comparecimento se caracterizará abandono de emprego.

Platinum Construções Ltda.



COMUNICADO

XEROX COMÉRCIO E INDÚSTRIA LTDA., toma público que recebeu do INAM, a Licença de Operação nº 017/92-12, que autoriza a fabricação e montagem de equipamentos reprográficos e seus suprimentos partes e peças, com validade de 365 dias, para Indústria de Componentes e Aparelhos Eletroeletrônicos, na cidade de Manaus-AM.

**ESTADO DO AMAZONAS
PREFEITURA MUNICIPAL DE SÃO SEBASTIÃO DO
UATUMÁ**

DESPACHO DE HOMOLOGAÇÃO

O Prefeito Municipal de SÃO SEBASTIÃO DO UATUMÁ, no uso das atribuições e, **CONSIDERANDO** a Tomada de Preços n. 001/2007, **RESOLVE** I **HOMOLOGAR** deliberação da Comissão Permanente de Licitação CPL, constante da para Pavimentação em concreto de 03 Ruas. II - **ADJUDICAR** à Firma **ESQUADROS DA AMAZÔNIA LTDA**, C.N.P.J. n.º 63.712.889/0001-50, III - **CIENTIFIQUE-SE, CUMPRE-SE e PUBLIQUE-SE**, Gabinete do Prefeito Municipal de São Sebastião do Uatumá, 13 de Março de 2007.

FERNANDO FALABELLA
PREFEITO MUNICIPAL



REPÚBLICA FEDERATIVA DO BRASIL
ESTADO DO AMAZONAS
7º REGISTRO CIVIL DE PESSOAS NATURAIS
Bela CARLA THOMAS
REGISTRADORA CIVIL
VALDECI CAMARGO
SUBSTITUTO

EDITAL DE PROCLAMAS

Faço saber que pretendem casar-se e apresentaram os documentos exigidos pelo art. 1.523 e incisos, do Código Civil Brasileiro os Contratantes:

- VALDEMIR DE SOUZA MARINHO e TEINA DA SILVA PINHEIRO.** Ele brasileiro, solteiro, indiano, nascido aos 24/08/1972, natural de Obidos/PA, residente e domiciliado nesta Capital/AM, filho de Raimundo Gomes Marinho e Ruth Trindade Marinho. Ela brasileira, solteira, autônoma, nascida aos 22/12/1979, natural de Manaus/AM, residente e domiciliada nesta Capital/AM, filha de Raimundo Nonato Fernandes Pinheiro e Rita Lourenço da Silva Pinheiro.

Se alguém tiver conhecimento de algum impedimento acuse-o na forma da Lei e para que se tome do conhecimento de todos lavro o presente, afixando cópia no lugar de costume, fazendo publicar na imprensa local e enviando cópia ao Sr(a) Registrador(a) Civil do lugar de residência dos noivos.

Manaus/AM, 02 de março de 2007

Bela Carla Thomas
Registradora Civil



REPÚBLICA FEDERATIVA DO BRASIL
ESTADO DO AMAZONAS
7º REGISTRO CIVIL DE PESSOAS NATURAIS
Bela CARLA THOMAS
REGISTRADORA CIVIL
VALDECI CAMARGO
SUBSTITUTO

EDITAL DE PROCLAMAS

Faço saber que pretendem casar-se e apresentaram os documentos exigidos pelo art. 1.525 e incisos, do Código Civil Brasileiro os Contratantes:

- RENAN DE SOUZA SILVA e JOELMA DA SILVA PEREIRA.** Ele brasileiro, solteiro, universitário, nascido aos 26/07/1980, natural de Manacapuru/AM, residente e domiciliado nesta Capital/AM, filho de Raimundo Pinheiro da Silva e Maria Cândida Almeida de Souza. Ela, brasileira, solteira, estudante, nascida aos 24/05/1985, natural de Manacapuru/AM, residente e domiciliada nesta Capital/AM, filha de Nazareno Moraes Pereira e Maria Auxiliadora da Silva Pereira.
- JOSIAS LIMA DE OLIVEIRA e ANDRÉA DA SILVA SOUZA.** Ele brasileiro, solteiro, estudante, nascido aos 31/07/1978, natural de Manacapuru/AM, residente e domiciliado nesta Capital/AM, filho de Josepha Ferreira de Oliveira e Nazare Lima de Oliveira. Ela, brasileira, solteira, vendedora, nascida aos 10/02/1981, natural de Manaus/AM, residente e domiciliada nesta Capital/AM, filha de Raimundo Frazão de Souza e Raimonda da Silva Souza.

Se alguém tiver conhecimento de algum impedimento acuse-o na forma da Lei e para que se tome do conhecimento de todos lavro o presente, afixando cópia no lugar de costume, fazendo publicar na imprensa local e enviando cópia ao Sr(a) Registrador(a) Civil do lugar de residência dos noivos.

Manaus/AM, 02 de março de 2007.

Bela Carla Thomas
Registradora Civil



**ESTADO DO AMAZONAS
COMISSÃO GERAL DE LICITAÇÃO - CGL**

**AVISO DE LICITAÇÃO, ESTABELECIMENTO,
ERRATA E RESULTADO DE JULGAMENTO**

AVISO DE LICITAÇÃO

01) Convite nº 003/2007 - CGL: Contratação de Pessoa Jurídica Especializada em Obras e Serviços de Engenharia para perfuração de Poços Tubulares utilizando Equipamento Conjugado de Perfuratriz e Grupo Gerador para implementação das Obras de Infra-Estrutura Social Comunitária nos Municípios da Área de Influência do Gasoduto Coari-Manaus - Secretária de Estado do Meio Ambiente e Desenvolvimento Sustentável - SDS.

Data da Realização: 22/03/2007 às 08:30 horas.

02) Convite nº 004/2007 - CGL: Contratação de Pessoa Jurídica Especializada em Obras e Serviços de Engenharia para Executar a Construção de Muro de Contenção no Spd da Zona Sul, no Bairro da Colônia Oliveira Machado - Secretária de Estado da Saúde - SUSAM.

Data da Realização: 22/03/2007 às 10:00 horas.

Os editais poderão ser solicitados mediante requerimento, gratuitamente, no Departamento Executivo da Comissão Geral de Licitação - CGL.

AVISO DE LICITAÇÃO

Endereço eletrônico: Os Pregões Eletrônicos serão realizados em sessão pública on line pela INTERNET, através do portal de Compras e Licitações do Amazonas - e-compras AM, com endereço eletrônico <https://www.e-compras.am.gov.br/>, mediante a inserção e monitoramento de dados gerados ou transferidos para o aplicativo "licitações-e", constante da página eletrônica do Portal de Compras e Licitações.

01) Pregão Eletrônico nº 115/2007-CGL: Aquisição de vacinas para Realização da 1ª e 2ª Etapas do Exercício de 2007 da Campanha Estadual de Vacinação para Eradicação da Febre Amarela no Estado do Amazonas - Secretária de Estado da Produção Rural - SEPROR.

02) Pregão Eletrônico nº 116/2007-CGL: Contratação de Pessoa Jurídica Especializada para Prestação de Serviços de Vigilância Patrimonial, através da realização de Registro de Preços, para atender todo o Complexo Administrativo da Área de Saúde do Governo do Estado do Amazonas - Secretária de Estado da Fazenda - SEFAZ.

03) Pregão Eletrônico nº 117/2007-CGL: Contratação de Pessoa Jurídica Especializada para Locação de Helicóptero Monomotor para atender às Unidades Administrativas na Execução dos Programas Governamentais e Ações de Desenvolvimento nos Municípios do Estado do Amazonas.

- Recebimento das propostas das licitações acima relacionadas: do dia 23 de março às 08:00 horas ao dia 27 de março de 2007 às 08:00 horas.

- Abertura das propostas: 27 de março de 2007 às 08:30 horas. Início da sessão de disputa de preços: 27 de março de 2007 às 09:30 horas.

- Será sempre considerado o horário de Manaus (AM) para todas as indicações de tempo constantes no edital. O Edital e seus respectivos anexos estarão disponíveis gratuitamente para os interessados unicamente por meio eletrônico.

REESTABELECIMENTO

A Comissão Geral de Licitação - CGL, toma público, para conhecimento dos interessados, o Restabelecimento da seguinte licitação:
Endereço eletrônico: Portal de Compras e Licitações do Amazonas - e-compras AM - <https://www.e-compras.am.gov.br/>.

01) Pregão Eletrônico nº 083/2007 - CGL: Aquisição de Mobiliário em Geral, através da realização de Registro de Preços, para atender todo o Complexo Administrativo do Governo do Estado do Amazonas - Secretária de Estado da Fazenda - SEFAZ.

- Recebimento das propostas: do dia 23 de março às 08:00 horas ao dia 27 de março de 2007 às 08:00 horas. Abertura das propostas: 27 de março de 2007 às 08:30 horas. Início da sessão de disputa de preços: 27 de março de 2007 às 09:30 horas.

- Será sempre considerado o horário de Manaus (AM) para todas as indicações de tempo constantes no edital. O Edital, alterações e seus respectivos anexos estarão disponíveis gratuitamente para os interessados unicamente por meio eletrônico.

ERRATA

A Comissão Geral de Licitação - CGL, toma público, para conhecimento dos interessados, a errata referente aos Pregões Eletrônicos nºs 110 e 111/2007-CGL, publicados no dia 14/03/2007 na Reserwa 033/07-CGL.

ONDE SE LÊ:

- Recebimento das propostas das licitações acima relacionadas: do dia 22 de março às 09:00 horas ao dia 26 de março de 2007 às 09:00 horas.

- Abertura das propostas: 26 de março de 2007 às 10:30 horas. Início da sessão de disputa de preços: 26 de março de 2007 às 11:30 horas.

RESULTADO DO JULGAMENTO DAS DOCUMENTAÇÕES

A Comissão Geral de Licitação - CGL, toma público para conhecimento dos interessados, o resultado do julgamento das Documentações referentes às seguintes licitações:

- Concorrência nº 005/2007 - CGL:**
 - Empresas Habilitadas:**
 - CONSTRACONSTRUÇÕES LTDA
 - METACON CONSTRUÇÕES, MONTAGENS E COMÉRCIO LTDA
 - MARCELLUS J.B. CAMPELO
 - MARILIA CONSTRUÇÕES LTDA
 - MM ENGENHARIA LTDA
 - TECON TECNOLOGIA EM CONSTRUÇÕES LTDA
 - Empresa Inabilitada:**
 - CONSTRUTORA MERCURE LTDA

- Concorrência nº 006/2007 - CGL:**
 - Empresas Habilitadas:**
 - MM ENGENHARIA LTDA
 - MARCELLUS J. B. CAMPELO
 - Empresas Inabilitadas:**
 - TECON TECNOLOGIA EM CONSTRUÇÕES LTDA
 - CONSTRUTORA SÓLIDA LTDA
 - CONSTRUTORA MERCURE LTDA

- Concorrência nº 007/2007 - CGL:**
 - Empresas Habilitadas:**
 - MM ENGENHARIA LTDA
 - MUM ENGENHARIA LTDA
 - MARCELLUS J. B. CAMPELO
 - CONTEC CONSTRUÇÕES E TECNOLOGIA LTDA
 - TECON TECNOLOGIA EM CONSTRUÇÕES LTDA
 - Empresas Inabilitadas:**
 - CONSTRUTORA MERCURE LTDA

- Concorrência nº 011/2007 - CGL:**
 - Empresas Habilitadas:**
 - TECON - TECNOLOGIA EM CONSTRUÇÕES LTDA
 - CONSTRUTORA ALMEIDA LTDA
 - METACON CONSTRUÇÕES MONTAGENS E COMÉRCIO LTDA
 - Empresa Inabilitada:**
 - CONSTRUTORA MERCURE LTDA

RESULTADO DO JULGAMENTO DAS DOCUMENTAÇÕES

A Comissão Geral de Licitação - CGL, toma público para conhecimento dos interessados, o resultado do julgamento das Documentações referentes à Concorrência nº 008/2007-CGL:

- Empresas Habilitadas:**
 - MM ENGENHARIA LTDA
 - METACON CONSTRUÇÕES MONTAGENS E COMÉRCIO LTDA
 - MARCELLUS J. B. CAMPELO
 - N. V. CONSTRUÇÃO E COMÉRCIO LTDA
 - TECON TECNOLOGIA EM CONSTRUÇÕES LTDA

A data de abertura das propostas de preços da Concorrência nº 008/2007-CGL, ocorreu dia 16/03/2007 às 08:30 horas na sala de reunião nº 04.

Epifânio de Alencar e Silva Neto
Presidente da CGL

COMPARE OS INVESTIMENTOS

RENTABILIDADE ACUMULADA Em %

Table with columns: CÂMBIO (R\$/US\$), ONTEM, HOJE, NÓM. NÓM. NÓM. ANO, DURO, BVMF (R\$/pp/cont., 250d), RENDA FIXA PÓS-FIXADA, RENDA FIXA PREFIXADA, INFLAÇÃO.

VARIACÃO DO GLOBAL-40



BOVESPA ONTEM (sem pto.) 42.674 HOJE 42.101 DIA ANTERIOR 42.935 MÍN. 43.288

EVOLUÇÃO DIA A DIA

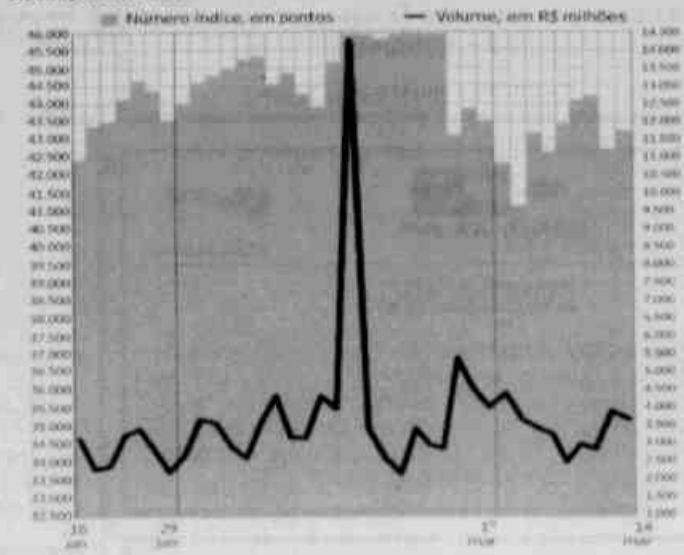

ÍNDICE BOVESPA

Table with columns: Min, Máx, Fech, Média, and Resumo das Operações (Negócios, Quant. de títulos, Partic. no total, Valor em R\$/mil, Partic. no total).

ACÇÕES MAIS NEGOCIADAS À VISTA

Table listing top traded stocks with columns: Ação, Valor R\$/mil, Part. %, A Termo, Prz., Valor R\$/mil, Part. %.

OSCILAÇÕES MAIORES ALTAS

Table listing top gainers with columns: Ação, Valor R\$, Var. %, Maior Baixa, Valor R\$, Var. %.

OSCILAÇÕES MAIORES BAIXAS

Table listing top losers with columns: Ação, Valor R\$, Var. %, Maior Alta, Valor R\$, Var. %.

BOLSAS PELO MUNDO

Table comparing major world indices: Bovespa, Dow Jones, Nasdaq, Nikkei, Londres, B.Aires.

MOEDAS

Table showing exchange rates for Dollar, Euro, and Real.

INVESTIMENTOS

Table showing market indicators like IGP-DI, IGP-M, and TR/População.

INDICADORES DE PREÇO

Table showing price indicators like IGP-DI, IGP-M, and IGP-TGV.

FAÇA SUAS CONTAS

Table with financial calculation formulas for contributions, domestic employees, and salary.

Real

Table showing Real market indicators and exchange rates.

Bolsas de Valores

Table showing stock market indicators for various countries.

IGP-DI

Table showing IGP-DI index and other price indicators.

Trabalhadores assalariados

Table showing salary and tax information for employees.

Balança Comercial

Table showing trade balance data for various goods.

TR/População

Table showing TR/População and other demographic indicators.

Outros indicadores de preços

Table showing various price indicators like IGP-M and IGP-TGV.

Reajustes de aluguel e metros quadrados

Table showing rental and square meter adjustments.

Reservas Internacionais

Table showing international reserves data.

Taxa Anuid (CDI-CDI)

Table showing annual interest rate (CDI-CDI).

Correção de seguros e outros contratos

Table showing insurance and contract corrections.

Tabela do Imposto de Renda

Table showing income tax information.

GLOSSÁRIO

COMMODITIES: No mercado financeiro, se utiliza o termo "commodities" para indicar diferentes tipos de produtos...

BM&F

BM&F: É a Bolsa de Mercadorias & Futuros. Nela são realizadas operações com contratos futuros...

ITAÚ



FALENCIAS

FALENCIAS: Foram arrolados ontem na Distribuição Civil de Justiça do Estado de São Paulo os seguintes pedidos de falências...

Main table listing various economic indicators, exchange rates, and market data.

Advertisement for 'INUMAÇÕES' (burials) in urban cemeteries of Manaus, listing names and dates of burials.

MINISTÉRIO

Tarso confirma indicação de pedetista à pasta da Previdência

PDT ficou ameaçado de perder um ministério na reforma diante da postura de alguns parlamentares próximos da oposição

Em encontro ontem, com o deputado Paulo Pereira da Silva, o Paulinho (PDT-SP), o ministro Tarso Genro (Relações Institucionais) confirmou que o governo federal vai reservar o Ministério da Previdência Social para o PDT na reforma ministerial. Segundo Paulinho, "está praticamente certo" que o presidente da legenda, Carlos Lupi, será convidado para o cargo até o final da semana que vem.

"Tarso revelou que essa questão está bem encaminhada. Eu disse que o único nome do PDT é o Lupi, por isso ele deve ser convidado", afirmou o ministro.

O deputado confirmou a intenção do presidente Luiz Inácio Lula da Silva de anunciar a reforma "a conta-gotas", sem tornar público de uma só vez os nomes dos novos ministros. "O ministro disse que a reforma deve sair até o final da semana que vem. Até lá, o presidente vai resolvendo os problemas e, à medida que eles forem sendo solucionados, a reforma vai saindo a conta-gotas", disse Paulinho.

INSTALAR CPI DO APAGÃO AÉREO

chegou a ficar ameaçado de perder um Ministério na reforma diante da postura adotada por parlamentares do partido mais próximos da oposição.

A gota d'água teria sido a insistência do PDT em instalar a CPI do Apagão Aéreo. O líder do PDT na Câmara, de-

INSATISFAÇÃO

Partido também se mostrou contrário à medida provisória do Programa de Aceleração do Crescimento que cria um fundo de investimentos com recursos do Fundo de Garantia por Tempo de Serviço.

putado Miro Teixeira (RJ), atuou contra o recurso do PT para que a instalação da CPI fosse discutida na CCJ (Comissão de Constituição e Justiça). Tarso conversou com Lupi por telefone e expressou a insatisfação do governo com a postura de deputados pedetistas. O presidente da legenda, porém, foi sondado por Tarso Genro para ocupar o cargo. No total, 19 dos 23 deputados do PDT assinaram o requerimento que solicitava a abertura da "CPI do Apagão".

O partido também se mostrou contrário à medida provisória do PAC (Programa de Aceleração do Crescimento) que cria um fundo de investimentos com recursos do FGTS (Fundo de Garantia por Tempo de Serviço).

A assessoria de imprensa da Secretaria de Relações Institucionais confirmou, que Tarso Genro será o

novo ministro da Justiça. O atual ministro da Justiça, Márcio Thomaz Bastos, transmitirá o cargo a ele em cerimônia nesta sexta-feira. Com formação em direito pela Universidade Federal de Santa Maria, no interior gaúcho, Tarso começou atuando como advogado trabalhista em favor de sindicatos. Começou a carreira política no antigo MDB (Movimento Democrático Brasileiro), que viria a dar origem ao PMDB.

Já no PT, Tarso foi prefeito de Porto Alegre por duas vezes: de 1993 a 1996 e de 2001 a 2002 - quando saiu para concorrer ao governo e foi derrotado por Germano Rigotto (PMDB). Para contar a experiência na gestão da cidade, escreveu o livro Orçamento Participativo, em co-autoria com o economista Ubiratan de Souza.

Quando Luiz Inácio Lula da Silva ganhou a presidência pela primeira vez, Tarso assumiu o Conselho de Desenvolvimento Econômico e Social. No ano seguinte, em 2004, assumiu o Ministério da Educação.

Deixou o cargo para assumir a presidência do PT, em lugar de José Genoino. Tentou a reeleição para o cargo, mas retirou sua candidatura ainda antes da convenção partidária. Ano passado, assumiu a Secretaria de Relações Institucionais. E a segunda nomeação para um cargo com status de ministro anunciada no segundo governo de Lula. A primeira foi a escolha do novo advogado-geral da União, José Antônio Dias Toffoli.



Lula em encontro recente com Carlos Lupi, confirmado para assumir a pasta da Previdência



A VOZ DO LOJISTA



Nova legislação para afixação de preços

HILEANO PRAIA

Desde de dezembro do ano de 2006 entrou em vigor o Decreto 5.903, que regulamenta a Lei no 10.962, de 11 de outubro de 2004, e dispõe sobre as práticas infracionais que atentam contra o direito básico do consumidor de obter informação adequada e clara sobre produtos e serviços, previstas na Lei no 8.078, de 11 de setembro de 1990.

De acordo com a nova legislação os preços de produtos e serviços deverão ser informados adequadamente, de modo a garantir ao consumidor a correção, clareza, precisão, ostensividade e legibilidade das informações prestadas.

O preço de produto ou serviço deverá ser informado discriminando-se o total à vista, sendo certo que na hipótese de outorga de crédito, como nas hipóteses de financiamento ou parcelamento, deverão ser também discriminados o valor total a ser pago com financiamento; o número, periodicidade e valor das prestações; os juros e os eventuais acréscimos e encargos que incidirem sobre o valor do financiamento ou parcelamento.

O Decreto estabelece que os preços dos produtos e serviços expostos à venda devem ficar sempre visíveis aos consumidores enquanto o estabelecimento estiver aberto ao público.

Na hipótese de afixação de preços de bens e serviços para o consumidor, em vitrines e no comércio em geral, de que trata o inciso I do art. 2º da Lei no 10.962, de 2004, a etiqueta ou similar afixada diretamente no produto exposto à venda deverá ter sua face principal voltada ao consumidor, a fim de garantir a pronta visualização do preço, independentemente de solicitação do consumidor ou intervenção do comerciante.

Os preços de bens e serviços para o consumidor nos estabelecimentos comerciais de que trata o inciso II do art. 2º da Lei no 10.962, de 2004, admitem as modalidades de afixação direta ou impressa na própria embalagem; de código referencial ou de código de barras.

Configuram infrações ao direito básico do consumidor à informação adequada e clara sobre os diferentes produtos e serviços, sujeitando o infrator às penalidades previstas na Lei no 8.078, de 1990, utilizar letras cujo tamanho não seja uniforme ou dificulte a percepção da informação, considerada a distância normal de visualização do consumidor; expor preços com as cores das letras e do fundo idêntico ou semelhante;

Também configuram infração utilizar caracteres apagados, rasurados ou borrados; informar preços apenas em parcelas, obrigando o consumidor ao cálculo do total; informar preços em moeda estrangeira, desacompanhados de sua conversão em moeda corrente nacional, em caracteres de igual ou superior destaque; utilizar referência que deixa dúvida quanto à identificação do item ao qual se refere; atribuir preços distintos para o mesmo item e expor informação redigida na vertical ou outro ângulo que dificulte a percepção.

O Procon-AM, atendendo solicitação da CDL- Manaus (Câmara de Dirigentes Lojistas de Manaus) e da Federação das Câmaras de Dirigentes Lojistas do Amazonas (FCDL-AM), realizou no mês de março em nossa sede na Rua Rui Barbosa, 156 - Centro, uma série de palestras educativas, visando esclarecer os lojistas e seus colaboradores acerca da aplicação da nova legislação, sendo esta uma excelente oportunidade de buscar os esclarecimentos necessários para o cumprimento do Decreto 5.903/2006.

No mês de março, venha se qualificar na UTV. Durante todo este mês de março, a Câmara de Dirigentes Lojistas de Manaus estará realizando uma série de cursos voltados para diversos segmentos do mercado local. Confira abaixo a programação de cur-

sos e venha se qualificar no Centro de Desenvolvimento Humano (CDH) da CDL-Manaus para atender as exigências do mercado de trabalho:

*Workshop: Atendimento Excelente em Drogarias

Período: 14, 15 e 16/03/2006

Hora: 18:30 às 21:30

*Jogos e Dinâmica de T&D

Período: 19 à 23/03/07

Hora: 18:00 às 22:00

*Técnicas de Inventário

Período: 19 à 23/03/07

Hora: 18:00 às 22:00

*Formando profissionais de Vendas

Período: 19 à 30/03/07

Hora: 18:45 às 21:45

*Departamento pessoal Informatizado

Período: 12 à 30/03/07

Hora: 18:45 às 21:45

*Chefia e Liderança

Período: 26 à 30/03/07

Hora: 18:45 às 21:45

*Workshop: Atendimento Excelente em Loja de Materiais de Construção

Período: 26, 27 e 28/03/2006

Hora: 18:30 às 21:30

Informações:

Fone: 3215-9792 / 3215-9793 - Fax: 3613-1061

E-mail: cursos@cdlmanaus.com.br

Website: www.cdlmanaus.com.br

Unidade de Tecnologia do Varejo

Rua Delfim de Souza, nº 125, esquina com a Av. Tefé - altos do Supermercado C.O.

Bairro: Raiz - CEP: 69065-020 - Manaus/AM

Esta coluna é uma publicação diária e elaborada pela CDL-Manaus
E-mail: comunic@cdlmanaus.com.br

ENERGIA guardada com SEGURANÇA

A ELETROPAINÉIS é pioneira no mercado amazonense na fabricação e instalação de painéis elétricos com a melhor tecnologia e garantia, atendendo aos setores industrial e comercial. Além disso a ELETROPAINÉIS possui um corpo técnico qualificado que garante desenvolvimento, fabricação, comercialização, assistência técnica e monitoramento completo para melhor satisfação do nosso cliente, desde a concepção do projeto até a entrega do produto final. Nossos produtos são projetados e ensaiados segundo as mais rigorosas normas do setor e especificações do próprio cliente.

Fabricação de painéis de comando para bombas submersas

Caixa para chaves seccionadoras blindadas

Centro de controle de motores (CCM)

Chaves de transferência automática (USCA)

Fabricação e montagem de subestações blindadas

Fabricação de painéis elétricos em geral

Centros de medição agrupada de energia elétrica

Caixas para medidores monofásicos, bifásicos e trifásicos.



Soluto já a vista de um dos nossos engenheiros!



ELETROPAINÉIS

Rua Bela Vista, 26 Alto - Vila da Prata

(02) 3671.1061 - Fax: 3671.6666

www.eletropaineis.com.br

eletropaineis@eletropaineis.com.br

ARMAS

Negociador da Coreia evita reunião com AIEA

Negociador dos EUA, disse, ao chegar à cidade de Pequim, que não sabia por que a reunião havia sido cancelada

Em visita à Coreia do Norte, o chefe da AIEA (Agência Internacional de Energia Atômica), Mohamed ElBaradei, não conseguiu se encontrar com o principal negociador para assuntos nucleares de Pyongyang, o vice-ministro de Relações Exteriores Kim Kye Gwan.

Houve problemas de agenda, segundo a porta-voz da AIEA, Melissa Fleming. ElBaradei, porém, encontrou-se com outro vice-ministro de Relações Exteriores, Kim Hyong Jun.

Segundo Fleming, estavam previstas duas reuniões com Kim. Mas oficiais norte-coreanos disseram que o vice-ministro estava ocupado com preparativos para reuniões com os seis países (EUA, China, Rússia, Japão e as duas Coreias) envolvidos nas negociações pelo desarmamento nuclear da Coreia do Norte.

Viagem, considerada histórica, era um primeiro passo significativo para a renovação das relações entre a AIEA e a Coreia do Norte.

Não estava imediatamente claro se a mudança de planos foi um recuo nas negociações para a desnuclearização norte-coreana. "Tudo o mais" está indo como programado", disse Fleming.

O vice-secretário de Estado dos EUA, Christopher Hill, principal negociador americano para assuntos nucleares, disse, ao chegar a Pequim, que não sabia por que a reunião foi cancelada, mas que o fato de Pyongyang ter recebido ElBaradei era um "bom sinal".

Hill afirmou que deve falar com ElBaradei em Pequim nesta quinta-feira, um dia após o retorno do diretor da AIEA da Coreia do Norte.

O chanceler sul-coreano, Song Min-soon, informou que ElBaradei deverá conversar com os representantes dos seis países que participam das conversas para explicar o resultado de sua visita a Pyongyang.

Em 13 de fevereiro, EUA, China, Rússia, Japão e as duas Coreias firmaram um acordo que prevê que a Coreia do Norte deixe de lado suas

ambições nucleares em troca do fornecimento de 50 mil toneladas de combustível.

O país também aceitou o retorno dos inspetores da AIEA, expulsos no ano de 2002, e o desmantelamento, em um prazo de sessenta dias, do complexo nuclear de Yongbyon, que produz o plutônio necessário para a produção de armamentos atômicos.

Inspetores da AIEA não visitam Pyongyang desde 2002, quando o governo norte-coreano os expulsou, pouco antes de anunciar sua retirada "automática e imediata" do Tratado de Não-Proliferação Nuclear.

A próxima reunião das seis nações envolvidas no desarmamento nuclear norte-coreano deve acontecer na próxima segunda-feira, em Pequim.

SUSPENDER SANÇÕES

Os Estados Unidos anunciaram ontem medidas formais para a sus-

penção das sanções financeiras contra a Coreia do Norte, em uma ação que faz parte do acordo para o desarmamento nuclear de Pyongyang. Como medida inicial, o Tesouro americano pretende liberar milhões de dólares congelados em um banco de Macau, o BDA (Banco Delta Asia).

No acordo, fechado em 13 de fevereiro em Pequim entre a Coreia do Norte, a China, o Japão, a Coreia do Sul, a Rússia e os EUA, Pyongyang se comprometeu a fechar suas instalações nucleares em troca do fornecimento de 50 mil toneladas de combustível.

O país também aceitou o retorno dos inspetores da AIEA, expulsos em 2002, e o desmantelamento, em um prazo de 60 dias, do complexo nuclear de Yongbyon, que produz o plutônio necessário para a produção de armamentos atômicos. Entre as bombas produzidas no local estariam os explosivos utilizados em um teste nuclear realizado em 9 de outubro.

ESCRITOR

Fidel recebe Gabriel García e diz que passa bem

O ditador cubano, Fidel Castro, afirmou que está "muito bem" e que recebeu a visita do escritor colombiano Gabriel García Márquez, segundo conversa telefônica que manteve com o presidente venezuelano, Hugo Chávez, publicada na quarta-feira pelo jornal "Granma".

"Estou muito bem. Tenho acompanhado tudo de perto", disse Fidel a Chávez, com quem conversou na noite de segunda-feira, 12, assim como com o presidente haitiano René Preval, quando estes se encontravam reunidos em Porto Príncipe para a assinatura de acordos de cooperação.

"Na manhã de ontem tive a visita de 'Gabo' (García Márquez), que apareceu por aqui. Ele está por aqui", disse Fidel, que se recupera há quase oito meses de uma doença que o mantém afastado do poder e do cenário público.

O ditador cubano se viu obrigado a delegar o poder a seu irmão mais novo, Raúl, ministro das Forças Armadas, em 31 de julho de 2006. Ele se submeteu a uma operação por causa de uma hemorragia intestinal devido a uma doença mantida em absoluto segredo.

Fidel Castro disse ter ouvido as palavras de Chávez por ocasião dos 80 anos de seu amigo García Márquez, prêmio Nobel de Literatura, no dia 6 de março. "Escutei teu discurso muito elogioso para com ele, muito generoso e muito bom", disse ao presidente venezuelano Hugo Chávez.

"Tu sabes como gostamos dele. E já te alcançou: 80 anos. Espera, que eu vou te alcançar, me faltam nada mais que 28 anos. Tu me esperas!", respondeu Chávez. "A comparação está como para que eu perca por nocaute", completou Fidel.

CONSTITUINTE

Bolívia pode ter folha de "coca" no brasão

A Bolívia pode abrir mão dos tradicionais ramos de louros e de oliveira para incluir a polêmica folha de coca no seu brasão nacional, de acordo com uma reportagem do jornal argentino Clarín de ontem.

A comissão de coca da Assembleia Constituinte boliviana justificou a recomendação, segundo o diário argentino, pela importância que a coca tem na cultura do país. "Os ramos de louros e oliveira devem ser substituídos por ramos da sagrada planta milenar hoje chamada de coca, como símbolo de constância, de economia popular e de resistência e coesão social", diz o texto dos constituintes. A coca faz parte da rotina diária dos bolivianos. Entre os agricultores, o mascar da folha de coca, conhecido como "akulliku", é um

hábito comum durante o trabalho no campo.

A folha também é usada em cerimônias religiosas, leitura do destino e para o tradicional chá de coca-obrigatório para os visitantes estrangeiros à capital La Paz, para combater os enjoos provocados pela altura de 3,6 mil metros acima do nível do mar.

No entanto, o Clarín lembra que o caminho para a inclusão da folha usada também para a produção da cocaína no escudo nacional será difícil.

A Agência para a Fiscalização de Entorpecentes da ONU (Organização das Nações Unidas) afirmou em fevereiro que "não é bom para os trabalhadores mascararem coca, pois ao saciar-lhes a fome, o hábito impede a nutrição adequada que faz parte dos direitos humanos".

AFEGANISTÃO

Loja de munições explode em Cabul

Uma grande explosão em uma loja de munições no centro de Cabul, capital do Afeganistão, matou ontem ao menos seis pessoas e feriu outras dez, informou o Ministério do Interior afegão.

Várias lojas de Cabul foram fechadas após a explosão.

Pessoas que testemunharam o

ocorrido tentavam retirar os escombros com as próprias mãos, em busca de sobreviventes. "Dois dos meus sobrinhos morreram. Nós não sabemos o que causou a explosão, mas o barulho foi muito forte", afirmou Haji Qutubuddin.

"Deus deve saber qual foi a causa".

Equipes de resgate ainda traba-

ham no local para resgatar sobreviventes. "A explosão ocorreu em uma loja de munições", disse Ali Shah Paktiawal, da polícia de Cabul.

Anteriormente, moradores locais haviam afirmado que a explosão era consequência de um ataque suicida cometido contra uma patrulha do Exército afegão.

Também na quarta-feira, na Província de Candahar (sul), considerada um bastião da milícia Taleban (grupo extremista islâmico) deposto por uma coalizão liderada pelos EUA no final de 2001, que controlava mais de 90% do Afeganistão, supostos rebeldes mataram ao menos um policial durante um ataque contra uma patrulha.

Um ataque suicida ocorrido próximo de uma delegacia também deixou vítimas na cidade de Khost. O alvo aparente da ação era um chefe da polícia. Não ficou claro se ele foi atingido, nem quantas pessoas morreram no ataque.

Na Província de Faryab (noroeste), um grupo de supostos talebans dirigindo motocicletas matou um chefe do distrito e feriu um afegão que passava pelo local no momento da ação.



AMAZON EXPLORERS
TURISMO DESDE 1948

PASSAGENS AÉREAS



NÃO PERCA TEMPO!

FAÇA LOGO SUA RESERVA

PACOTES TURÍSTICOS:

- Fortaleza
- Salinas
- Panamá
- Miami
- Margarita

Excursões Regionais
Encontro das Águas
e muitos outros

LIGUE: 2123-4777

Para quem tem fome de crescer!

Delivery é o mais novo serviço da **Rio Claro**, que permite muito mais agilidade e conforto no seu dia-a-dia.

Com o **Delivery**, você não precisa mais se deslocar até a **Rio Claro** para fazer suas negociações, é só ligar que a gente leva toda a estrutura necessária para você não perder tempo e transformar suas vendas a prazo, em dinheiro na hora com muito mais velocidade.

Delivery Rio Claro.
Para quem tem fome de crescer e não tem tempo a perder.

Ligue e peça o seu:
3633-3333



DeliveRy
RIO CLARO

COMPRA DE DUPLICATAS E CHEQUES



Rua João Valério, 690
Várzea Velha - Tel.: (92) 3633-1919
Manaus - Amazonas
rioclaro@grupomrg.com.br
rioclaro.org

VORTEX

FONE:
9194-7601
Representação
Comercial



A Internet Fácil
Para Empresas, Instituições e Condomínios.